

# BASES ESTÁNDAR DE ADJUDICACIÓN SIMPLIFICADA PARA LA CONTRATACIÓN DEL SERVICIO DE CONSULTORÍA DE OBRA

*Aprobado mediante Directiva N° 001-2019-OSCE/CD*



SUB DIRECCIÓN DE NORMATIVIDAD – DIRECCIÓN TÉCNICO NORMATIVA  
ORGANISMO SUPERVISOR DE LAS CONTRATACIONES DEL ESTADO - OSCE

*[Handwritten signature]*

*[Handwritten signature]*

*[Handwritten signature]*

# **SIMBOLOGÍA UTILIZADA:**

| Nº | Símbolo  | Descripción  |
|----|--|--|
| 1  | [ABC] / [.....]  | La información solicitada dentro de los corchetes sombreados debe ser completada por la Entidad durante la elaboración de las bases.   |
| 2  | [ABC] / [.....]  | Es una indicación, o información que deberá ser completada por la Entidad con posterioridad al otorgamiento de la buena pro para el caso específico de la elaboración de la PROFORMA DEL CONTRATO; o por los proveedores, en el caso de los ANEXOS de la oferta. |
| 3  | <div>Importante</div> <div>• Abc</div>                 | Se refiere a consideraciones importantes a tener en cuenta por el órgano encargado de las contrataciones o comité de selección, según corresponda y por los proveedores.   |
| 4  | <div>Advertencia</div> <div>• Abc</div>                | Se refiere a advertencias a tener en cuenta por el órgano encargado de las contrataciones o comité de selección, según corresponda y por los proveedores.  |
| 5  | <div>Importante para la Entidad</div> <div>• Xyz</div> | Se refiere a consideraciones importantes a tener en cuenta por el órgano encargado de las contrataciones o comité de selección, según corresponda y deben ser eliminadas una vez culminada la elaboración de las bases.  |

## **CARACTERÍSTICAS DEL DOCUMENTO:**

Las bases estándar deben ser elaboradas en formato WORD, y deben tener las siguientes características:

| Nº | Características  | Parámetros  |
|----|------------------|---|
| 1  | Márgenes         | Superior : 2.5 cm      Inferior: 2.5 cm<br>Izquierda: 2.5 cm      Derecha: 2.5 cm   |
| 2  | Fuente           | Arial   |
| 3  | Estilo de Fuente | Normal: Para el contenido en general<br>Cursiva: Para el encabezado y pie de página<br>Para las Consideraciones importantes (Ítem 3 del cuadro anterior)  |
| 4  | Color de Fuente  | Automático: Para el contenido en general<br>Azul : Para las Consideraciones importantes (Ítem 3 del cuadro anterior)  |
| 5  | Tamaño de Letra  | 16 : Para las dos primeras hojas de las Secciones General y Específica<br>11 : Para el nombre de los Capítulos.<br>10 : Para el cuerpo del documento en general<br>9 : Para el encabezado y pie de página<br>Para el contenido de los cuadros, pudiendo variar, según la necesidad<br>8 : Para las Notas al pie |
| 6  | Alineación       | Justificada: Para el contenido en general y notas al pie.<br>Centrada : Para la primera página, los títulos de las Secciones y nombres de los Capítulos)  |
| 7  | Interlineado     | Sencillo  |
| 8  | Espaciado        | Anterior : 0<br>Posterior : 0   |
| 9  | Subrayado        | Para los nombres de las Secciones y para resaltar o hacer hincapié en algún concepto  |

## **INSTRUCCIONES DE USO:**

- Una vez registrada la información solicitada dentro de los corchetes sombreados en gris, el texto deberá quedar en letra tamaño 10, con estilo normal, sin formato de negrita y sin sombrear.
- La nota **IMPORTANTE** no puede ser modificada ni eliminada en la Sección General. En el caso de la Sección Específica debe seguirse la instrucción que se indica en dicha nota.

Elaboradas en enero de 2019  
Modificadas en marzo, junio y diciembre 2019, julio 2020, julio y diciembre 2021, junio y octubre de 2022



**BASES ESTÁNDAR DE ADJUDICACIÓN SIMPLIFICADA  
PARA LA CONTRATACIÓN DEL SERVICIO DE  
CONSULTORÍA DE OBRA<sup>1</sup>**

**ADJUDICACIÓN SIMPLIFICADA N°  
08-2023/GRP-GSRLCC-G**

**PRIMERA CONVOCATORIA**

**CONTRATACIÓN DEL SERVICIO DE CONSULTORÍA DE  
OBRA  
PARA LA SUPERVISIÓN DE LA OBRA: "MEJORAMIENTO  
DE LOS SERVICIOS EDUCATIVOS INICIAL Y PRIMARIO DE  
LA INSTITUCIÓN EDUCATIVA N°14765 VIRGEN DE LAS  
MERCEDES DEL CENTRO POBLADO DE VIVIATE -  
DISTRITO DE LA HUACA - PROVINCIA DE PAITA – REGIÓN  
PIURA" CUI N°2079084.**

<sup>1</sup> Estas Bases se utilizarán para la contratación del servicio de consultoría de obra. Para tal efecto, se deberá tener en cuenta la siguiente definición:

**Consultoría de obra:** Servicios profesionales altamente calificados consistente en la elaboración del expediente técnico de obras, en la supervisión de la elaboración del expediente técnico de obra o en la supervisión de obras.





## DEBER DE COLABORACIÓN

La Entidad y todo proveedor que se someta a las presentes Bases, sea como participante, postor y/o contratista, deben conducir su actuación conforme a los principios previstos en la Ley de Contrataciones del Estado.

En este contexto, se encuentran obligados a prestar su colaboración al OSCE y a la Secretaría Técnica de la Comisión de Defensa de la Libre Competencia del INDECOPI, en todo momento según corresponda a sus competencias, a fin de comunicar presuntos casos de fraude, colusión y corrupción por parte de los funcionarios y servidores de la Entidad, así como los proveedores y demás actores que participan en el proceso de contratación.

De igual forma, deben poner en conocimiento del OSCE y a la Secretaría Técnica de la Comisión de Defensa de la Libre Competencia del INDECOPI los indicios de conductas anticompetitivas que se presenten durante el proceso de contratación, en los términos del Decreto Legislativo N° 1034, "Ley de Represión de Conductas Anticompetitivas", o norma que la sustituya, así como las demás normas de la materia.

La Entidad y todo proveedor que se someta a las presentes Bases, sea como participante, postor y/o contratista del proceso de contratación deben permitir al OSCE o a la Secretaría Técnica de la Comisión de Defensa de la Libre Competencia del INDECOPI el acceso a la información referida a las contrataciones del Estado que sea requerida, prestar testimonio o absolución de posiciones que se requieran, entre otras formas de colaboración.

A

A

G





## SECCIÓN GENERAL

### **DISPOSICIONES COMUNES DEL PROCEDIMIENTO DE SELECCIÓN**

(ESTA SECCIÓN NO DEBE SER MODIFICADA EN NINGÚN EXTREMO, BAJO SANCIÓN DE NULIDAD)

## CAPÍTULO I ETAPAS DEL PROCEDIMIENTO DE SELECCIÓN

### 1.1. REFERENCIAS

Cuando en el presente documento se mencione la palabra Ley, se entiende que se está haciendo referencia a la Ley N° 30225, Ley de Contrataciones del Estado, y cuando se mencione la palabra Reglamento, se entiende que se está haciendo referencia al Reglamento de la Ley de Contrataciones del Estado aprobado por Decreto Supremo N° 344-2018-EF.

Las referidas normas incluyen sus respectivas modificaciones, de ser el caso.

### 1.2. CONVOCATORIA

Se realiza a través de su publicación en el SEACE de conformidad con lo señalado en el artículo 54 del Reglamento, en la fecha señalada en el calendario del procedimiento de selección, debiendo adjuntar las bases y resumen ejecutivo.

### 1.3. REGISTRO DE PARTICIPANTES

El registro de participantes se realiza conforme al artículo 55 del Reglamento. En el caso de un consorcio, basta que se registre uno (1) de sus integrantes.

#### Importante

- *Para registrarse como participante en un procedimiento de selección convocado por las Entidades del Estado Peruano, es necesario que los proveedores cuenten con inscripción vigente y estar habilitados ante el Registro Nacional de Proveedores (RNP) que administra el Organismo Supervisor de las Contrataciones del Estado (OSCE). Para obtener mayor información, se puede ingresar a la siguiente dirección electrónica: [www.mp.gob.pe](http://www.mp.gob.pe).*
- *Los proveedores que deseen registrar su participación deben ingresar al SEACE utilizando su Certificado SEACE (usuario y contraseña). Asimismo, deben observar las instrucciones señaladas en el documento de orientación "Guía para el registro de participantes electrónico" publicado en <https://www2.seace.gob.pe/>.*
- *En caso los proveedores no cuenten con inscripción vigente en el RNP y/o se encuentren inhabilitados o suspendidos para ser participantes, postores y/o contratistas, el SEACE restringirá su registro, quedando a potestad de estos intentar nuevamente registrar su participación en el procedimiento de selección en cualquier otro momento, dentro del plazo establecido para dicha etapa, siempre que haya obtenido la vigencia de su inscripción o quedado sin efecto la sanción que le impuso el Tribunal de Contrataciones del Estado.*

### 1.4. FORMULACIÓN DE CONSULTAS Y OBSERVACIONES A LAS BASES

La formulación de consultas y observaciones a las bases se efectúa de conformidad con lo establecido en los numerales 72.1 y 72.2 del artículo 72 del Reglamento, así como el literal a) del artículo 89 del Reglamento.

#### Importante

*No pueden formularse consultas ni observaciones respecto del contenido de una ficha de homologación aprobada. Las consultas y observaciones que se formulen sobre el particular, se tienen como no presentadas.*

G



### 1.5. ABSOLUCIÓN DE CONSULTAS, OBSERVACIONES E INTEGRACIÓN DE BASES

La absolución de consultas, observaciones e integración de las bases se realizan conforme a las disposiciones previstas en el numeral 72.4 del artículo 72 y el literal a) del artículo 89 del Reglamento.

#### Importante

- *No se absolverán consultas y observaciones a las bases que se presenten en forma física.*
- *Cuando exista divergencia entre lo indicado en el pliego de absolución de consultas y observaciones y la integración de bases, prevalece lo absuelto en el referido pliego; sin perjuicio, del deslinde de responsabilidades correspondiente.*

### 1.6. FORMA DE PRESENTACIÓN DE OFERTAS

Las ofertas se presentan conforme lo establecido en el artículo 59 y en el artículo 90 del Reglamento.

Las declaraciones juradas, formatos o formularios previstos en las bases que conforman la oferta deben estar debidamente firmados por el postor (firma manuscrita o digital, según la Ley N° 27269, Ley de Firmas y Certificados Digitales<sup>2</sup>). Los demás documentos deben ser visados por el postor. En el caso de persona jurídica, por su representante legal, apoderado o mandatario designado para dicho fin y, en el caso de persona natural, por este o su apoderado. No se acepta el pegado de la imagen de una firma o visto. Las ofertas se presentan foliadas.

#### Importante

- *Los formularios electrónicos que se encuentran en el SEACE y que los proveedores deben llenar para presentar sus ofertas, tienen carácter de declaración jurada.*
- *En caso la información contenida en los documentos escaneados que conforman la oferta no coincida con lo declarado a través del SEACE, prevalece la información declarada en los documentos escaneados.*
- *No se tomará en cuenta las ofertas que se presenten en físico a la Entidad.*

### 1.7. PRESENTACIÓN Y APERTURA DE OFERTAS

El participante presentará su oferta de manera electrónica a través del SEACE, desde las 00:01 horas hasta las 23:59 horas del día establecido para el efecto en el cronograma del procedimiento; adjuntando el archivo digitalizado que contenga los documentos que conforman la oferta de acuerdo a lo requerido en las bases.

El participante debe verificar antes de su envío, bajo su responsabilidad, que el archivo pueda ser descargado y su contenido sea legible.

#### Importante

*Los integrantes de un consorcio no pueden presentar ofertas individuales ni conformar más de un consorcio en un procedimiento de selección, o en un determinado ítem cuando se trate de procedimientos de selección según relación de ítems.*

<sup>2</sup> Para mayor información sobre la normativa de firmas y certificados digitales ingresar a: <https://www.indecopi.gob.pe/web/firmas-digitales/firmar-y-certificados-digitales>



En la apertura electrónica de la oferta técnica, el órgano encargado de las contrataciones o el comité de selección, según corresponda, verifica la presentación de lo exigido en la sección específica de las bases de conformidad con el numeral 81.2 del artículo 81 del Reglamento y determina si las ofertas responden a las características y/o requisitos y condiciones de los Términos de Referencia, detallados en la sección específica de las bases. De no cumplir con lo requerido, la oferta se considera no admitida.

## 1.8. CALIFICACIÓN Y EVALUACIÓN DE LAS OFERTAS

La calificación y evaluación de los postores se realiza conforme los requisitos de calificación y factores de evaluación que se indican en la sección específica de las bases.

La evaluación técnica y económica se realiza sobre la base de:

Oferta técnica : 100 puntos

Oferta económica : 100 puntos

### 1.8.1 CALIFICACIÓN DE LAS OFERTAS TÉCNICAS

La calificación de las ofertas técnicas se realiza conforme a lo establecido en el numeral 82.1 del artículo 82 del Reglamento.

### 1.8.2 EVALUACIÓN DE LAS OFERTAS TÉCNICAS

La evaluación de las ofertas técnicas se realiza conforme a lo establecido en los numerales 82.2 y 82.3 del artículo 82 del Reglamento.

### 1.8.3 APERTURA Y EVALUACIÓN DE OFERTAS ECONÓMICAS

El órgano encargado de las contrataciones o el comité de selección, según corresponda, evalúa las ofertas económicas y determina el puntaje total de las ofertas conforme a lo dispuesto en el artículo 83 del Reglamento así como los coeficientes de ponderación previstos en la sección específica de las bases.

#### Importante

*En el caso de contratación de consultorías de obras a ser prestadas fuera de la provincia de Lima y Callao, cuyo valor referencial no supere los doscientos mil Soles (S/ 200,000.00), a solicitud del postor se asigna una bonificación equivalente al diez por ciento (10%) sobre el puntaje total obtenido por los postores con domicilio en la provincia donde prestará el servicio, o en las provincias colindantes, sean o no pertenecientes al mismo departamento o región. El domicilio es el consignado en la constancia de inscripción ante el RNP<sup>3</sup>. Lo mismo aplica en el caso de procedimientos de selección por relación de ítems, cuando algún ítem no supera el monto señalado anteriormente.*

## 1.9. SUBSANACIÓN DE LAS OFERTAS

La subsanación de las ofertas se sujeta a lo establecido en el artículo 60 del Reglamento. El plazo que se otorgue para la subsanación no puede ser inferior a un (1) día hábil.

La solicitud de subsanación se realiza de manera electrónica a través del SEACE y será remitida al correo electrónico consignado por el postor al momento de realizar su inscripción en el RNP, siendo su responsabilidad el permanente seguimiento de las notificaciones a dicho

<sup>3</sup> La constancia de inscripción electrónica se visualizará en el portal web del Registro Nacional de Proveedores: [www.rnp.gob.pe](http://www.rnp.gob.pe)

correo. La notificación de la solicitud se entiende efectuada el día de su envío al correo electrónico.

La presentación de las subsanaciones se realiza a través del SEACE. No se tomará en cuenta la subsanación que se presente en físico a la Entidad.

#### 1.10. OTORGAMIENTO DE LA BUENA PRO

La buena pro se otorga luego de la evaluación correspondiente según lo indicado en el numeral 1.8.3 de la presente sección.

Previo al otorgamiento de la buena pro, el órgano encargado de las contrataciones o el comité de selección, según corresponda, aplica lo dispuesto en el artículo 68 del Reglamento, sobre el rechazo de las ofertas, de ser el caso.

En el supuesto de que dos (2) o más ofertas empaten, el otorgamiento de la buena pro se efectúa siguiendo estrictamente el orden señalado en el numeral 91.2 del artículo 91 del Reglamento.

El desempate mediante sorteo se realiza de manera electrónica a través del SEACE.

Definida la oferta ganadora, el órgano encargado de las contrataciones o el comité de selección, según corresponda, otorga la buena pro, mediante su publicación en el SEACE, incluyendo el cuadro comparativo y las actas debidamente motivadas de los resultados de la admisión, no admisión, calificación, descalificación, evaluación, rechazo y el otorgamiento de la buena pro.

#### 1.11. CONSENTIMIENTO DE LA BUENA PRO

Cuando se hayan presentado dos (2) o más ofertas, el consentimiento de la buena pro se produce a los cinco (5) días hábiles siguientes de la notificación de su otorgamiento, sin que los postores hayan ejercido el derecho de interponer el recurso de apelación.

En caso que se haya presentado una sola oferta, el consentimiento de la buena pro se produce el mismo día de la notificación de su otorgamiento.

El consentimiento del otorgamiento de la buena pro se publica en el SEACE al día hábil siguiente de producido.

##### Importante

*Una vez consentido el otorgamiento de la buena pro, el órgano encargado de las contrataciones o el órgano de la Entidad al que se haya asignado tal función realiza la verificación de la oferta presentada por el postor ganador de la buena pro conforme lo establecido en el numeral 64.6 del artículo 64 del Reglamento.*





## CAPÍTULO II

### SOLUCIÓN DE CONTROVERSIAS DURANTE EL PROCEDIMIENTO DE SELECCIÓN

#### 2.1. RECURSO DE APELACIÓN

A través del recurso de apelación se pueden impugnar los actos dictados durante el desarrollo del procedimiento de selección hasta antes del perfeccionamiento del contrato.

El recurso de apelación se presenta ante la Entidad convocante, y es conocido y resuelto por su Titular, cuando el valor referencial sea igual o menor a cincuenta (50) UIT. Cuando el valor referencial sea mayor a dicho monto, el recurso de apelación se presenta ante y es resuelto por el Tribunal de Contrataciones del Estado.

En los procedimientos de selección según relación de ítems, el valor referencial total del procedimiento determina ante quién se presenta el recurso de apelación.

Los actos que declaren la nulidad de oficio, la cancelación del procedimiento de selección y otros actos emitidos por el Titular de la Entidad que afecten la continuidad de este, se impugnan ante el Tribunal de Contrataciones del Estado.

#### Importante

- *Una vez otorgada la buena pro, el órgano encargado de las contrataciones o el comité de selección, según corresponda, está en la obligación de permitir el acceso de los participantes y postores al expediente de contratación, salvo la información calificada como secreta, confidencial o reservada por la normativa de la materia, a más tardar dentro del día siguiente de haberse solicitado por escrito.*
- *A efectos de recoger la información de su interés, los postores pueden valerse de distintos medios, tales como: (i) la lectura y/o toma de apuntes, (ii) la captura y almacenamiento de imágenes, e incluso (iii) pueden solicitar copia de la documentación obrante en el expediente, siendo que, en este último caso, la Entidad deberá entregar dicha documentación en el menor tiempo posible, previo pago por tal concepto.*
- *El recurso de apelación se presenta ante la Mesa de Partes del Tribunal o ante las oficinas desconcentradas del OSCE o en la Unidad de Trámite Documentario de la Entidad, según corresponda.*

#### 2.2. PLAZOS DE INTERPOSICIÓN DEL RECURSO DE APELACIÓN

La apelación contra el otorgamiento de la buena pro o contra los actos dictados con anterioridad a ella se interpone dentro de los cinco (5) días hábiles siguientes de haberse notificado el otorgamiento de la buena pro.

La apelación contra los actos dictados con posterioridad al otorgamiento de la buena pro, contra la declaración de nulidad, cancelación y declaratoria de desierto del procedimiento, se interpone dentro de los cinco (5) días hábiles siguientes de haberse tomado conocimiento del acto que se desea impugnar.



### CAPÍTULO III DEL CONTRATO

#### 3.1. PERFECCIONAMIENTO DEL CONTRATO

Los plazos y el procedimiento para perfeccionar el contrato se realiza conforme a lo indicado en el artículo 141 del Reglamento.

Para perfeccionar el contrato, el postor ganador de la buena pro debe presentar los documentos señalados en el artículo 139 del Reglamento y los previstos en la sección específica de las bases.

#### 3.2. GARANTÍAS

Las garantías que deben otorgar los postores y/o contratistas, según corresponda, son las de fiel cumplimiento del contrato y por los adelantos.

##### 3.2.1. GARANTÍA DE FIEL CUMPLIMIENTO

Como requisito indispensable para perfeccionar el contrato, el postor ganador debe entregar a la Entidad la garantía de fiel cumplimiento del mismo por una suma equivalente al diez por ciento (10%) del monto del contrato original. Esta se mantiene vigente hasta el consentimiento de la liquidación final.

##### 3.2.2. GARANTÍA DE FIEL CUMPLIMIENTO POR PRESTACIONES ACCESORIAS

En las contrataciones que conllevan la ejecución de prestaciones accesorias, tales como mantenimiento, reparación o actividades afines, se otorga una garantía adicional por una suma equivalente al diez por ciento (10%) del monto del contrato de la prestación accesoria, la misma que debe ser renovada periódicamente hasta el cumplimiento total de las obligaciones garantizadas.

##### Importante

*En los contratos de consultorías de obras que celebren las Entidades con las micro y pequeñas empresas, estas últimas pueden otorgar como garantía de fiel cumplimiento el diez por ciento (10%) del monto del contrato, porcentaje que es retenido por la Entidad durante la primera mitad del número total de pagos a realizarse, de forma prorrateada en cada pago, con cargo a ser devuelto a la finalización del mismo, conforme lo establecen los numerales 149.4 y 149.5 del artículo 149 del Reglamento y numeral 151.2 del artículo 151 del Reglamento.*

##### 3.2.3. GARANTÍA POR ADELANTO

En caso se haya previsto en la sección específica de las bases la entrega de adelantos, el contratista debe presentar una garantía emitida por idéntico monto conforme a lo estipulado en el artículo 153 del Reglamento.

#### 3.3. REQUISITOS DE LAS GARANTÍAS

Las garantías que se presenten deben ser incondicionales, solidarias, irrevocables y de realización automática en el país, al solo requerimiento de la Entidad. Asimismo, deben ser emitidas por empresas que se encuentren bajo la supervisión directa de la Superintendencia de Banca, Seguros y Administradoras Privadas de Fondos de Pensiones y que cuenten con

clasificación de riesgo B o superior. Asimismo, deben estar autorizadas para emitir garantías; o estar consideradas en la última lista de bancos extranjeros de primera categoría que periódicamente publica el Banco Central de Reserva del Perú.

#### Importante

*Corresponde a la Entidad verificar que las garantías presentadas por el postor ganador de la buena pro y/o contratista cumplan con los requisitos y condiciones necesarios para su aceptación y eventual ejecución; sin perjuicio de la determinación de las responsabilidades funcionales que correspondan.*

#### Advertencia

*Los funcionarios de las Entidades no deben aceptar garantías emitidas bajo condiciones distintas a las establecidas en el presente numeral, debiendo tener en cuenta lo siguiente:*

- 1. La clasificadora de riesgo que asigna la clasificación a la empresa que emite la garantía debe encontrarse listada en el portal web de la SBS (<http://www.sbs.gob.pe/sistema-financiero/clasificadoras-de-riesgo>).*
- 2. Se debe identificar en la página web de la clasificadora de riesgo respectiva, cuál es la clasificación vigente de la empresa que emite la garantía, considerando la vigencia a la fecha de emisión de la garantía.*
- 3. Para fines de lo establecido en el artículo 148 del Reglamento, la clasificación de riesgo B, incluye las clasificaciones B+ y B.*
- 4. Si la empresa que otorga la garantía cuenta con más de una clasificación de riesgo emitida por distintas empresas listadas en el portal web de la SBS, bastará que en una de ellas cumpla con la clasificación mínima establecida en el Reglamento.*

*En caso exista alguna duda sobre la clasificación de riesgo asignada a la empresa emisora de la garantía, se deberá consultar a la clasificadora de riesgos respectiva.*

*De otro lado, además de cumplir con el requisito referido a la clasificación de riesgo, a efectos de verificar si la empresa emisora se encuentra autorizada por la SBS para emitir garantías, debe revisarse el portal web de dicha Entidad (<http://www.sbs.gob.pe/sistema-financiero/relacion-de-empresas-que-se-encuentran-autorizadas-a-emitar-cartas-fianza>).*

*Los funcionarios competentes deben verificar la autenticidad de la garantía a través de los mecanismos establecidos (consulta web, teléfono u otros) por la empresa emisora.*

### 3.4. EJECUCIÓN DE GARANTÍAS

La Entidad puede solicitar la ejecución de las garantías conforme a los supuestos contemplados en el artículo 155 del Reglamento.

### 3.5. ADELANTOS

La Entidad puede entregar adelantos directos al contratista, los que en ningún caso exceden en conjunto del treinta por ciento (30%) del monto del contrato original, siempre que ello haya sido previsto en la sección específica de las bases.

### 3.6. PENALIDADES

#### 3.6.1. PENALIDAD POR MORA EN LA EJECUCIÓN DE LA PRESTACIÓN

En caso de retraso injustificado del contratista en la ejecución de las prestaciones objeto del contrato, la Entidad le aplica automáticamente una penalidad por mora por cada día



de atraso, de conformidad con el artículo 162 del Reglamento.

### 3.6.2. OTRAS PENALIDADES

La Entidad puede establecer penalidades distintas a la mencionada en el numeral precedente, según lo previsto en el artículo 163 del Reglamento y lo indicado en la sección específica de las bases.

Estos dos tipos de penalidades se calculan en forma independiente y pueden alcanzar cada una un monto máximo equivalente al diez por ciento (10%) del monto del contrato vigente, o de ser el caso, del ítem que debió ejecutarse.

### 3.7. PAGOS

El pago se realiza después de ejecutada la respectiva prestación, pudiendo contemplarse pagos a cuenta, según la forma establecida en la sección específica de las bases o en el contrato.

La Entidad paga las contraprestaciones pactadas a favor del contratista dentro de los diez (10) días calendario siguientes de otorgada la conformidad de los servicios, siempre que se verifiquen las condiciones establecidas en el contrato para ello, bajo responsabilidad del funcionario competente.

La conformidad se emite en un plazo máximo de quince (15) días, bajo responsabilidad del funcionario que debe emitir la conformidad.

En el caso que se haya suscrito contrato con un consorcio, el pago se realizará de acuerdo a lo que se indique en el contrato de consorcio.

#### **Advertencia**

*En caso de retraso en los pagos a cuenta o pago final por parte de la Entidad, salvo que se deba a caso fortuito o fuerza mayor, esta reconoce al contratista los intereses legales correspondientes, de conformidad con el artículo 39 de la Ley y 171 del Reglamento, debiendo repetir contra los responsables de la demora injustificada.*

### 3.8. INCUMPLIMIENTO DEL CONTRATO

Las causales para la resolución del contrato, serán aplicadas de conformidad con el artículo 36 de la Ley y 164 del Reglamento.

### 3.9. DISPOSICIONES FINALES

Todos los demás aspectos del presente procedimiento no contemplados en las bases se regirán supletoriamente por la Ley y su Reglamento, así como por las disposiciones legales vigentes.





## SECCIÓN ESPECÍFICA

### CONDICIONES ESPECIALES DEL PROCEDIMIENTO DE SELECCIÓN

(EN ESTA SECCIÓN LA ENTIDAD DEBERÁ COMPLETAR LA INFORMACIÓN EXIGIDA, DE ACUERDO A LAS INSTRUCCIONES INDICADAS)

A

A

G

## CAPÍTULO I GENERALIDADES

### 1.1. ENTIDAD CONVOCANTE

Nombre : GOBIERNO REGIONAL DE PIURA – GERENCIA SUB REGIONAL  
LUCIANO CASTILLO COLONNA  
RUC N° : 20315880069  
Domicilio legal : CARRETERA SULLANA – TAMBOGRANDE KM 1.5 – SULLANA –  
SULLANA - PIURA  
Teléfono: : 073 - 504123  
Correo electrónico: : [gsrlcc@regionpiura.gob.pe](mailto:gsrlcc@regionpiura.gob.pe)

### 1.2. OBJETO DE LA CONVOCATORIA

El presente procedimiento de selección tiene por objeto la contratación del servicio de consultoría de obra para la contratación del SERVICIO DE CONSULTORÍA DE OBRA: PARA LA SUPERVISIÓN DE LA OBRA: **"MEJORAMIENTO DE LOS SERVICIOS EDUCATIVOS INICIAL Y PRIMARIO DE LA INSTITUCIÓN EDUCATIVA N°14765 VIRGEN DE LAS MERCEDES DEL CENTRO POBLADO DE VIVIATE - DISTRITO DE LA HUACA - PROVINCIA DE PAITA – REGIÓN PIURA"** CUI N°2079084.

### 1.3. VALOR REFERENCIAL<sup>4</sup>

El valor referencial asciende a **S/. 425,087.42 (Cuatrocientos veinte cinco mil ochenta y siete con 42/100 soles)**, incluidos los impuestos de Ley y cualquier otro concepto que incida en el costo total del servicio de consultoría de obra. El valor referencial ha sido calculado al mes de JULIO del 2023

| Valor Referencial<br>(VR)   | Límites <sup>5</sup>  |   |
|---|---|---|
|   | Inferior  | Superior  |
| <b>S/. 425,087.42</b> (Cuatrocientos veinte cinco mil ochenta y siete con 42/100 soles) | <b>S/. 382,578.68</b><br>(Trescientos ochenta y dos mil quinientos setenta y ocho con 68/100 soles) | <b>S/. 467,596.16</b><br>(Cuatrocientos sesenta y siete mil quinientos noventa y seis con 16/100 soles) |

#### Importante

*Las ofertas económicas no pueden exceder los límites del valor referencial de conformidad con el numeral 28.2 del artículo 28 de la Ley.*

<sup>4</sup> El monto del valor referencial indicado en esta sección de las bases no debe diferir del monto del valor referencial consignado en la ficha del procedimiento en el SEACE. No obstante, de existir contradicción entre estos montos, primará el monto del valor referencial indicado en las bases aprobadas.

<sup>5</sup> De acuerdo a lo señalado en el artículo 48 del Reglamento, estos límites se calculan considerando dos (2) decimales. Para ello, si el límite inferior tiene más de dos decimales, se aumenta en un dígito el valor del segundo decimal; en el caso del límite superior, se considera el valor del segundo decimal sin efectuar el redondeo.



| DESCRIPCIÓN DEL OBJETO | N° DE PERIODOS DE TIEMPO <sup>6</sup> | PERIODO O UNIDAD DE TIEMPO <sup>7</sup> | TARIFA REFERENCIAL UNITARIA | VALOR REFERENCIAL TOTAL |
|------------------------|---------------------------------------|---|-----------------------------|-------------------------|
| Supervisión de obra    | 360                                   | DIAS                                    | 1,560.94                    | 414,762.41              |
| Liquidación de obra    |                                       |   |                             | 10,325.01               |
|                        |                                       |   |                             | 425,087.42              |

#### 1.4. EXPEDIENTE DE CONTRATACIÓN

El expediente de contratación fue aprobado mediante RESOLUCION GERNECIAL SUB REGIONAL N°599-2023/GOB.REG.PIURA el 26 de julio del 2023.

#### 1.5. FUENTE DE FINANCIAMIENTO

Canon y sobre Canon

##### Importante

*La fuente de financiamiento debe corresponder a aquella prevista en la Ley de Equilibrio Financiero del Presupuesto del Sector Público del año fiscal en el cual se convoca el procedimiento de selección.*

#### 1.6. SISTEMA DE CONTRATACIÓN

El presente procedimiento se rige por el sistema de esquema Mixto de Tarifas mensuales y suma alzada, según siguiente detalle, de acuerdo con lo establecido en el expediente de contratación respectivo.

Etapas I: Supervisión de la Obra: A tarifas mensuales

Etapas II: Recepción y Liquidación de Obra: A suma Alzada

##### Importante

*En el caso de supervisión de obras, cuando se haya previsto que las actividades comprenden la liquidación del contrato de obra, la supervisión se rige bajo el sistema de tarifas mientras que la liquidación se rige bajo el sistema a suma alzada.*

#### 1.7. ALCANCES DEL REQUERIMIENTO

El alcance de la prestación está definido en el Capítulo III de la presente sección de las bases.

#### 1.8. PLAZO DE PRESTACIÓN DEL SERVICIO DE CONSULTORÍA DE OBRA

Los servicios de consultoría de obra materia de la presente convocatoria se prestarán en el plazo de 390 días calendario de los cuales **360 días calendario para la supervisión y 30 días calendario para la recepción y liquidación de obra**, en concordancia con lo establecido en el expediente de contratación.

##### Importante

<sup>6</sup> Número estimado de días, meses, entre otros de la ejecución de la prestación.

<sup>7</sup> Día, mes, entre otros.



*En el caso de supervisión de obras, el plazo inicial del contrato debe estar vinculado al del contrato de la obra a ejecutar y comprender hasta la liquidación de la obra, de conformidad con el artículo 10 de la Ley.*

### 1.9. COSTO DE REPRODUCCIÓN Y ENTREGA DE BASES

Los participantes registrados tienen el derecho de recabar un ejemplar de las bases, para cuyo efecto deben cancelar **S/. 6.00 soles (Seis con 00/100 soles)** en caja de la entidad.

#### Importante

*El costo de entrega de un ejemplar de las bases no puede exceder el costo de su reproducción.*

### 1.10. BASE LEGAL

- Ley N° 28411: Ley General del Sistema Nacional de Presupuesto.
- Ley N° 31638 Ley de Presupuesto del Sector Público para el Año Fiscal 2023.
- Ley N° 31639 Ley de Equilibrio Financiero del Presupuesto del Sector Público Para El Año Fiscal 2023.
- Ley N° 31640 Ley de Endeudamiento del Sector Público Para el Año Fiscal 2023.
- Texto Único Ordenado de la Ley N° 30225: Ley de Contrataciones del Estado.
- D.S. N° 344-2018-EF, Reglamento de la Ley de Contrataciones del Estado.
- Ley N° 27972: Ley Orgánica de Municipalidades.
- Ley N° 27444: Ley del Procedimiento Administrativo General.
- Decreto Legislativo N° 004-2019 que aprueba la Ley N° 27444
- Código Civil, en forma supletoria.
- Ley N° 27806: Ley de Transparencia y de Acceso a la Información Pública.
- Ley N° 27927 que modifica la Ley N° 27806.
- Ley N° 27785 Ley Orgánica del Sistema Nacional de Control y de la Contraloría General de la República
- Decreto Supremo N° 008-2008/-TR, Reglamento de la Ley MYPE
- Código Civil

Las referidas normas incluyen sus respectivas modificaciones, de ser el caso.

A

+

G

## CAPÍTULO II DEL PROCEDIMIENTO DE SELECCIÓN

### 2.1. CALENDARIO DEL PROCEDIMIENTO DE SELECCIÓN

Según el cronograma de la ficha de selección de la convocatoria publicada en el SEACE.

#### Importante

*De conformidad con la vigesimosegunda Disposición Complementaria Final del Reglamento, en caso la Entidad (Ministerios y sus organismos públicos, programas o proyectos adscritos) haya difundido el requerimiento a través del SEACE siguiendo el procedimiento establecido en dicha disposición, no procede formular consultas u observaciones al requerimiento.*

### 2.2. CONTENIDO DE LAS OFERTAS

#### 2.2.1. OFERTA TÉCNICA

La oferta contendrá, además de un índice de documentos<sup>8</sup>, la siguiente documentación:

##### 2.2.1.1. Documentación de presentación obligatoria

##### A. Documentos para la admisión de la oferta

a.1) Declaración jurada de datos del postor. (**Anexo N° 1**)

a.2) Documento que acredite la representación de quien suscribe la oferta.

En caso de persona jurídica, copia del certificado de vigencia de poder del representante legal, apoderado o mandatario designado para tal efecto.

En caso de persona natural, copia del documento nacional de identidad o documento análogo, o del certificado de vigencia de poder otorgado por persona natural, del apoderado o mandatario, según corresponda.

En el caso de consorcios, este documento debe ser presentado por cada uno de los integrantes del consorcio que suscriba la promesa de consorcio, según corresponda.

#### Advertencia

*De acuerdo con el artículo 4 del Decreto Legislativo N° 1246, las Entidades están prohibidas de exigir a los administrados o usuarios la información que puedan obtener directamente mediante la interoperabilidad a que se refieren los artículos 2 y 3 de dicho Decreto Legislativo. En esa medida, si la Entidad es usuaria de la Plataforma de Interoperabilidad del Estado – PIDE<sup>9</sup> y siempre que el servicio web se encuentre activo en el Catálogo de Servicios de dicha plataforma, no corresponderá exigir el certificado de vigencia de poder y/o documento nacional de identidad.*

a.3) Declaración jurada de acuerdo con el literal b) del artículo 52 del Reglamento. (**Anexo N° 2**)

<sup>8</sup> La omisión del índice no determina la no admisión de la oferta.

<sup>9</sup> Para mayor información de las Entidades usuarias y del Catálogo de Servicios de la Plataforma de Interoperabilidad del Estado – PIDE ingresar al siguiente enlace <https://www.gobiernodigital.gob.pe/interoperabilidad/>



- a.4) Declaración jurada de cumplimiento de los Términos de Referencia contenidos en el numeral 3.1 del Capítulo III de la presente sección. (**Anexo N° 3**)
- a.5) Declaración jurada de plazo de prestación del servicio de consultoría de obra. (**Anexo N° 4**).
- a.6) Promesa de consorcio con firmas legalizadas, de ser el caso, en la que se consigne los integrantes, el representante común, el domicilio común y las obligaciones a las que se compromete cada uno de los integrantes del consorcio así como el porcentaje equivalente a dichas obligaciones. (**Anexo N° 5**)

**Importante**

*El órgano encargado de las contrataciones o el comité de selección, según corresponda, verifica la presentación de los documentos requeridos. De no cumplir con lo requerido, la oferta se considera no admitida.*

**B. Documentos para acreditar los requisitos de calificación**

Incorporar en la oferta los documentos que acreditan los "**Requisitos de Calificación**" que se detallan en el numeral 3.2 del Capítulo III de la presente sección de las bases.

**2.2.1.2. Documentación de presentación facultativa:**

- a) En el caso de microempresas y pequeñas empresas integradas por personas con discapacidad, o en el caso de consorcios conformados en su totalidad por estas empresas, deben presentar la constancia o certificado con el cual acredite su inscripción en el Registro de Empresas Promocionales para Personas con Discapacidad<sup>10</sup>.
- b) Incorporar en la oferta los documentos que acreditan los "**Factores de Evaluación**" establecidos en el Capítulo IV de la presente sección de las bases, a efectos de obtener el puntaje previsto en dicho Capítulo para cada factor.
- c) Solicitud de bonificación por tener la condición de micro y pequeña empresa. (**Anexo N° 11**)

**Advertencia**

*El órgano encargado de las contrataciones o el comité de selección, según corresponda, no podrá exigir al postor la presentación de documentos que no hayan sido indicados en los acápites "Documentos para la admisión de la oferta", "Requisitos de calificación" y "Factores de evaluación".*

**2.2.2. OFERTA ECONÓMICA**

La oferta económica expresada en **SOLES**. Adjuntar obligatoriamente el **Anexo N° 6**.

El monto total de la oferta económica y los subtotales que lo componen deben ser expresados con dos (2) decimales. Los precios unitarios o tarifas pueden ser expresados con más de dos (2) decimales.

**Importante**

<sup>10</sup> Dicho documento se tendrá en consideración en caso de empate, conforme a lo previsto en el artículo 91 del Reglamento.

- El órgano encargado de las contrataciones o el comité de selección, según corresponda, declara no admitidas las ofertas que no se encuentren dentro de los límites del valor referencial previstos en el numeral 28.2 del artículo 28 de la Ley.
- La estructura de costos, se presenta para el perfeccionamiento del contrato.

### 2.3. DETERMINACIÓN DEL PUNTAJE TOTAL DE LAS OFERTAS

Una vez evaluadas las ofertas técnica y económica se procederá a determinar el puntaje total de las mismas.

El puntaje total de las ofertas es el promedio ponderado de ambas evaluaciones, obtenido de la aplicación de la siguiente fórmula:

$$PTPi = c_1 PT_i + c_2 Pe_i$$

Donde:

- PTPi = Puntaje total del postor i  
PTi = Puntaje por evaluación técnica del postor i  
Pei = Puntaje por evaluación económica del postor i  
c<sub>1</sub> = Coeficiente de ponderación para la evaluación técnica.  
c<sub>2</sub> = Coeficiente de ponderación para la evaluación económica.

Se aplicarán las siguientes ponderaciones:

c<sub>1</sub> = 0.80

c<sub>2</sub> = 0.20

Donde: c<sub>1</sub> + c<sub>2</sub> = 1.00

### 2.4. REQUISITOS PARA PERFECCIONAR EL CONTRATO

El postor ganador de la buena pro debe presentar los siguientes documentos para perfeccionar el contrato:

- a) Garantía de fiel cumplimiento del contrato.
- b) Garantía de fiel cumplimiento por prestaciones accesorias, de ser el caso.
- c) Contrato de consorcio con firmas legalizadas ante Notario de cada uno de los integrantes, de ser el caso.
- d) Código de cuenta interbancaria (CCI) o, en el caso de proveedores no domiciliados, el número de su cuenta bancaria y la entidad bancaria en el exterior.
- e) Copia de la vigencia del poder del representante legal de la empresa que acredite que cuenta con facultades para perfeccionar el contrato, cuando corresponda.
- f) Copia de DNI del postor en caso de persona natural, o de su representante legal en caso de persona jurídica.

#### Advertencia

De acuerdo con el artículo 4 del Decreto Legislativo N° 1246, las Entidades están prohibidas de exigir a los administrados o usuarios la información que puedan obtener directamente mediante la interoperabilidad a que se refieren los artículos 2 y 3 de dicho Decreto Legislativo. En esa medida, si la Entidad es usuaria de la Plataforma de Interoperabilidad del Estado – PIDE<sup>11</sup> y siempre que el servicio web se encuentre activo en el Catálogo de Servicios de dicha plataforma, no corresponderá exigir los documentos previstos en los literales e) y f).

- g) Domicilio para efectos de la notificación durante la ejecución del contrato.
- h) Autorización de notificación de la decisión de la Entidad sobre la solicitud de ampliación de

<sup>11</sup> Para mayor información de las Entidades usuarias y del Catálogo de Servicios de la Plataforma de Interoperabilidad del Estado – PIDE ingresar al siguiente enlace <https://www.gobiernodigital.gob.pe/interoperabilidad/>



- plazo mediante medios electrónicos de comunicación<sup>12</sup>. (Anexo N° 12)
- i) Detalle de los precios unitarios de la oferta económica<sup>13</sup>.
  - j) Estructura de costos de la oferta económica.
  - k) Detalle del monto de la oferta económica de cada uno de los servicios de consultoría de obra que conforman el paquete<sup>14</sup>.
  - l) Copia de los diplomas que acrediten la formación académica requerida del personal clave, en caso que el grado o título profesional requerido no se encuentren publicados en el Registro Nacional de Grados Académicos y Títulos Profesionales a cargo de la de la Superintendencia Nacional de Educación Superior Universitaria – SUNEDU<sup>15</sup>.
  - m) Copia de (i) contratos y su respectiva conformidad o (ii) constancias o (iii) certificados o (iv) cualquier otra documentación que, de manera fehaciente demuestre la experiencia del personal clave.
  - n) Copia de documentos que sustenten la propiedad, la posesión, el compromiso de compra venta o alquiler u otro documento que acredite la disponibilidad del requisito de calificación equipamiento estratégico. En el caso que el postor ganador sea un consorcio los documentos de acreditación de este requisito pueden estar a nombre del consorcio o de uno de sus integrantes<sup>16</sup>.

### Importante

- *La Entidad debe aceptar las diferentes denominaciones utilizadas para acreditar la carrera profesional requerida, aun cuando no coincida literalmente con aquella prevista en los requisitos de calificación (por ejemplo Ingeniería Ambiental, Ingeniería en Gestión Ambiental, Ingeniería y Gestión Ambiental u otras denominaciones).*
- *Los documentos que acreditan la experiencia del personal clave deben incluir como mínimo los nombres y apellidos del personal, el cargo desempeñado, el plazo de la prestación indicando el día, mes y año de inicio y culminación, el nombre de la Entidad u organización que emite el documento, la fecha de emisión y nombres y apellidos de quien suscribe el documento.*

*En caso estos documentos establezcan el plazo de la experiencia adquirida por el personal clave en meses sin especificar los días la Entidad debe considerar el mes completo.*

*De presentarse experiencia ejecutada paralelamente (traslape), para el cómputo del tiempo de dicha experiencia sólo se considerará una vez el periodo traslapado. No obstante, de presentarse periodos traslapados en el supervisor de obra, no se considera ninguna de las experiencias acreditadas, salvo la supervisión de obras por paquete.*

*Se considerará aquella experiencia que no tenga una antigüedad mayor a veinticinco (25) años anteriores a la fecha de la presentación de ofertas.*

*Asimismo, la Entidad debe valorar de manera integral los documentos presentados para acreditar dicha experiencia. En tal sentido, aun cuando en los documentos presentados la denominación del cargo o puesto no coincida literalmente con aquella prevista en los requisitos de calificación, se deberá validar la experiencia si las actividades que realizó el profesional corresponden con la función propia del cargo o puesto requerido.*

- *Cuando el postor ganador de la buena pro presenta como personal clave a profesionales que se encuentren prestando servicios como residente o supervisor en obras contratadas por la Entidad que no cuentan con recepción, procede otorgar plazo adicional para subsanar,*

<sup>12</sup> En tanto se implemente la funcionalidad en el SEACE, de conformidad con la Primera Disposición Complementaria Transitoria del Decreto Supremo N° 234-2022-EF.

<sup>13</sup> Incluir solo en caso de la contratación bajo el sistema a suma alzada.

<sup>14</sup> Incluir solo en caso de contrataciones por paquete.

<sup>15</sup> <https://enlinea.sunedu.gob.pe/>

<sup>16</sup> Incluir solo en caso se haya incluido el equipamiento estratégico como requisito de calificación.



conforme lo previsto en el literal a) del artículo 141 del Reglamento.

- En caso que el postor ganador de la buena pro sea un consorcio, las garantías que presente este para el perfeccionamiento del contrato, así como durante la ejecución contractual, de ser el caso, además de cumplir con las condiciones establecidas en el artículo 33 de la Ley y en el artículo 148 del Reglamento, deben consignar expresamente el nombre completo o la denominación o razón social de los integrantes del consorcio, en calidad de garantizados, de lo contrario no podrán ser aceptadas por las Entidades. No se cumple el requisito antes indicado si se consigna únicamente la denominación del consorcio, conforme lo dispuesto en la Directiva "Participación de Proveedores en Consorcio en las Contrataciones del Estado".
- En los contratos de consultoría de obras que celebren las Entidades con las micro y pequeñas empresas, estas últimas pueden otorgar como garantía de fiel cumplimiento el diez por ciento (10%) del monto del contrato, porcentaje que es retenido por la Entidad durante la primera mitad del número total de pagos a realizarse, de forma prorrateada en cada pago, con cargo a ser devuelto a la finalización del mismo, conforme lo establece el numeral 149.4 del artículo 149 y el numeral 151.2 del artículo 151 del Reglamento. Para dicho efecto los postores deben encontrarse registrados en el REMYPE, consignando en la Declaración Jurada de Datos del Postor (Anexo N° 1) o en la solicitud de retención de la garantía durante el perfeccionamiento del contrato, que tienen la condición de MYPE, lo cual será verificado por la Entidad en el link <http://www2.trabajo.gob.pe/servicios-en-linea-2-2> opción consulta de empresas acreditadas en el REMYPE.

#### Importante

- Corresponde a la Entidad verificar que las garantías presentadas por el postor ganador de la buena pro cumplan con los requisitos y condiciones necesarios para su aceptación y eventual ejecución; sin perjuicio de la determinación de las responsabilidades funcionales que correspondan.
- De conformidad con el Reglamento Consular del Perú aprobado mediante Decreto Supremo N° 076-2005-RE para que los documentos públicos y privados extendidos en el exterior tengan validez en el Perú, deben estar legalizados por los funcionarios consulares peruanos y refrendados por el Ministerio de Relaciones Exteriores del Perú, salvo que se trate de documentos públicos emitidos en países que formen parte del Convenio de la Apostilla, en cuyo caso bastará con que estos cuenten con la Apostilla de la Haya<sup>17</sup>.
- La Entidad no puede exigir documentación o información adicional a la consignada en el presente numeral para el perfeccionamiento del contrato.

## 2.5. PERFECCIONAMIENTO DEL CONTRATO

El contrato se perfecciona con la suscripción del documento que lo contiene. Para dicho efecto el postor ganador de la buena pro, dentro del plazo previsto en el artículo 141 del Reglamento, debe presentar la documentación requerida en **Mesa de partes de la Gerencia Sub Regional Luciano Castillo Colonna** sito en CARRETERA SULLANA – TAMBOGRANDE KM 1.5 – SULLANA – SULLANA – PIURA.

## 2.6. FORMA DE PAGO

La Entidad realizará el pago de la contraprestación pactada a favor del contratista en Pagos PERIODICOS, a través de tarifas Mensuales para el servicio de Supervisión y PAGO UNICO para la revisión y/o Liquidación de Obra.

Para efectos del pago de las contraprestaciones ejecutadas por el contratista, la Entidad debe contar con la siguiente documentación:

<sup>17</sup> Según lo previsto en la Opinión N° 009-2016/DTN.





- Informe del funcionario responsable de la DIVISION DE OBRAS Y LIQUIDACIONES emitiendo la conformidad de la prestación efectuada.
- Comprobante de pago.

Dicha documentación se debe presentar en **Mesa de partes de la Gerencia Sub Regional Luciano Castillo Colonna** sito en CARRETERA SULLANA – TAMBOGRANDE KM 1.5 – SULLANA – SULLANA – PIURA.



### CAPÍTULO III REQUERIMIENTO

#### Importante

*De conformidad con el numeral 29.8 del artículo 29 del Reglamento, el área usuaria es responsable de la adecuada formulación del requerimiento, debiendo asegurar la calidad técnica y reducir la necesidad de su reformulación por errores o deficiencias técnicas que repercutan en el proceso de contratación*

#### 3.1. TERMINOS DE REFERENCIA





GOBIERNO REGIONAL PIURA  
GERENCIA SUBREGIONAL LUCIANO CASTILLO COLONNA

SUPERVISIÓN DE LA OBRA "MEJORAMIENTO DE LOS SERVICIOS EDUCATIVOS INICIAL Y PRIMARIO DE LA INSTITUCIÓN EDUCATIVA N° 14765 VIRGEN DE LAS MERCEDES DEL CENTRO POBLADO DE VIVIATE - DISTRITO DE LA HUACA - PROVINCIA DE PAITA - REGIÓN PIURA" CUI N° 2079084

TÉRMINOS DE REFERENCIA

CONTRATACIÓN DEL SERVICIO DE CONSULTORÍA DE OBRA PARA LA SUPERVISIÓN DE LA OBRA "MEJORAMIENTO DE LOS SERVICIOS EDUCATIVOS INICIAL Y PRIMARIO DE LA INSTITUCIÓN EDUCATIVA N° 14765 VIRGEN DE LAS MERCEDES DEL CENTRO POBLADO DE VIVIATE - DISTRITO DE LA HUACA - PROVINCIA DE PAITA - REGIÓN PIURA" CUI N° 2079084

1. OBJETO DEL REQUERIMIENTO

El presente requerimiento tiene por objeto la contratación de un proveedor individual o en consorcio para que se encargue del servicio de consultoría de obra para la supervisión de la obra "MEJORAMIENTO DE LOS SERVICIOS EDUCATIVOS INICIAL Y PRIMARIO DE LA INSTITUCIÓN EDUCATIVA N° 14765 VIRGEN DE LAS MERCEDES DEL CENTRO POBLADO DE VIVIATE - DISTRITO DE LA HUACA - PROVINCIA DE PAITA - REGIÓN PIURA" CUI N° 2079084

2. BASE LEGAL

La supervisión de la obra deberá realizarse de acuerdo con los dispositivos legales y normas técnicas vigentes, que se indican a continuación, las cuales no son limitativas, siendo aplicable toda norma pertinente adicional

- Ley N° 31638, Ley de Presupuesto del Sector Público para el Año Fiscal 2023
- Ley N° 31639, Ley de Equilibrio Financiero de Presupuesto del Sector Público para el Año Fiscal 2023
- Ley N° 31640, Ley de Endeudamiento del Sector Público para el Año Fiscal 2023
- Texto Único Ordenado de la Ley N° 30225, Ley de Contrataciones del Estado Aprobado mediante Decreto Supremo N° 082-2019-EF y publicado en el Diario Oficial El Peruano el 13 de marzo de 2019
- Decreto Supremo N° 344-2018-EF, que aprueba el Reglamento de la Ley N° 30225, modificado mediante Decreto Supremo N° 377-2019-EF, Decreto Supremo N° 162-2021-EF
- Ley N° 27444, ley del procedimiento administrativo general, sus modificatorias y normas complementarias.
- Ley N° 27806 - ley de transparencia y acceso a la información pública
- Ley 27785 ley orgánica del sistema nacional de control y de la Contraloría General de la República
- Reglamento Nacional de Edificaciones, aprobado mediante Decreto Supremo N° 011-2006-Vivienda del 08 MAY 2006 y publicado el 08 JUN 2006, así como las modificaciones realizadas posteriores a su publicación.
- Resolución de contraloría N° 320-2006-cg de 03 nov 2006, normas de control interno para el sector público.
- Reglamento de seguridad y salud en el trabajo D.S. N° 009-2005-TR del Ministerio de Trabajo y Promoción del Empleo
- Ley General Del Ambiente N° 28611.
- Código Civil
- Ley N° 29090 de regularización habilitaciones urbanas y de edificaciones. Publicada el 27 de septiembre de 2007 y su reglamento el DS 024-2008 Publicado El 28/09/2008
- Resolución de contraloría N° 196-2010-CG, que aprueba directiva N° 002-2010-CG/OEA "Control previo externo de las prestaciones adicionales de obra"
- Decreto Supremo N° 011-79-VC
- Decreto Legislativo N° 1553

Las referidas normas incluyen sus respectivas disposiciones ampliatorias, modificatorias y conexas, de ser el caso. El contratista se obliga al conocimiento y al estricto cumplimiento de estas normas

TÉRMINOS DE REFERENCIA

SUPERVISIÓN DE OBRA

G



GOBIERNO REGIONAL PIURA  
GERENCIA SUBREGIONAL LUCIANO CASTILLO COLONNA

SUPERVISIÓN DE LA OBRA "MEJORAMIENTO DE LOS SERVICIOS EDUCATIVOS INICIAL Y PRIMARIO DE LA INSTITUCIÓN EDUCATIVA N° 14765 VIRGEN DE LAS MERCEDES DEL CENTRO POBLADO DE VIVIATE, DISTRITO DE LA HUACA, PROVINCIA DE PAITA - REGIÓN PIURA" CUI N° 2079084

3. GENERALIDADES

La GERENCIA SUB REGIONAL LUCIANO CASTILLO COLONNA, es un órgano descentralizado del Gobierno Regional Piura, que se propone como Unidad Ejecutora por las siguientes razones:

El proyecto a ejecutar se ubica en el Centro Poblado de Viviate, Distrito de La Huaca, Provincia de Piura, jurisdicción que se encuentra dentro del ámbito de intervención de la GERENCIA SUB REGIONAL LUCIANO CASTILLO COLONNA, Unidad Ejecutora del Gobierno Regional de Piura.

De acuerdo a la Ley Orgánica de Gobiernos Regionales y en el contexto de las funciones específicas que ejercen en materia de Educación, se subraya que el Gobierno posibilitará que los niños, niñas, y adultos cuenten con la Infraestructura y Mobiliario necesarios que favorezcan su aprendizaje.

La GRSRLCC cuenta con la capacidad técnica y operativa para ejecutarlo. Al respecto esta entidad, cuenta con disponibilidad de recursos físicos y financieros y la experiencia en la ejecución de proyectos similares, por cualquiera de las modalidades que contempla el Reglamento de Contrataciones y Adquisiciones del Estado.

4. UBICACIÓN Y LOCALIZACIÓN DEL PROYECTO

La institución educativa se encuentra ubicada en:

|              |                                       |
|--------------|---------------------------------------|
| Departamento | Piura                                 |
| Provincia    | Paíta                                 |
| Distrito     | La Huaca                              |
| Localidad    | Viviate                               |
| Zona         | Urbana                                |
| DRE          | Dirección Regional de Educación Piura |



LÍMITES DEL TERRENO

El área total de la Institución Educativa es de 3,117.3 M<sup>2</sup>, esta área ha sido comprobada mediante el levantamiento topográfico realizado por el equipo técnico de la Gerencia Sub Regional Luciano Castillo Colonna.

Los Límites son los siguientes:

|              |   |
|--------------|---|
| Por el Norte | Primer tramo B-C, colinda con Lote 1, 2, 4, 5 y 12, y mide 100.95 ml. |
| Por el Sur   | Primer tramo A-D, colinda con Calle Matías Talledo y mide 101.80 ml.  |
| Por el Este  | Primer tramo A-C, colinda con Calle 1 de Mayo y mide 34.60 ml.        |

TERMINOS DE REFERENCIA

SUPERVISIÓN DE OBRA



**GOBIERNO REGIONAL PIURA**  
**GERENCIA SUBREGIONAL LUCIANO CASTILLO COLONNA**

SUPERVISIÓN DE LA OBRA: MEJORAMIENTO DE LOS SERVICIOS EDUCATIVOS INICIAL Y PRIMARIO DE LA INSTITUCIÓN EDUCATIVA N° 14765 VIRGEN DE LAS MERCEDES DEL CENTRO POBLADO DE VIVIATE - DISTRITO DE LA HUACA - PROVINCIA DE PAITA - REGIÓN PIURA. CUI N° 2079084

Por el Oeste: Primer tramo D-Colinda con Calle 24 de Septiembre y mide 26.75 ml.

Por lo tanto el perímetro es de 264.10 metros lineales.

La IE N° 14765 VIRGEN DE LAS MERCEDES DE LA VILLA VIVIATE, ubicado geográficamente en el Distrito de La Huaca, Provincia de Piura, departamento de Piura, cuenta con los servicios de energía eléctrica y telefonía. El servicio de agua, actualmente se abastece por medio de la red existente en el centro poblado.

La Institución Educativa, es un centro polidocente completo, género mixto, que brinda el servicio educativo en el nivel Primario en el turno de mañana, además de contar con un PRONOEI. También es considerada como institución de educación inclusiva debido a que cuenta con estudiantes de necesidades educativas especiales según DSN002-2005-EDU (Reglamento de educación básica regular).

Luego de realizar una inspección ocular en dicho centro educativo, se constató que la población escolar se encuentra inadecuadamente atendida, a causa de las malas condiciones físicas en que se brinda el servicio educativo. Además, se tomó conocimiento que aún no ha concluido con la construcción de todos los ambientes necesarios para impartir un buen servicio educativo, por la cual improvisan ambientes como la Dirección, Subdirección, Sala de Profesores, en cuanto a equipamiento, cuenta con un menor porcentaje de mobiliario administrativo en mal estado e insuficiente material bibliográfico.

Por lo tanto es de carácter mediato la elaboración y ejecución del proyecto para construcción de una edificación que cumpla con las normas que indica el Reglamento Nacional de edificaciones.

**5. JUSTIFICACIÓN DEL PROYECTO**

El presente proyecto consiste en dar solución a la situación negativa que viene afrontando los alumnos de la IE N° 14765 VIRGEN DE LAS MERCEDES DE LA VILLA VIVIATE, logrando en el terreno a intervenir las condiciones de infraestructura óptimas, para que se brinde un servicio educativo adecuado y mejorar el nivel de enseñanza en beneficio del alumnado, en el cual se garantice seguridad, habitabilidad y confort para la prestación de un servicio eficiente.

**6. DIAGNÓSTICO DE LA SITUACIÓN ACTUAL**

**INFRAESTRUCTURA ACTUAL**

La infraestructura con que cuenta actualmente la Institución Educativa tiene una antigüedad de más de 30 años, y consta de un solo pabellón de un solo nivel para la enseñanza pedagógica, la cual se encuentra en regular estado.

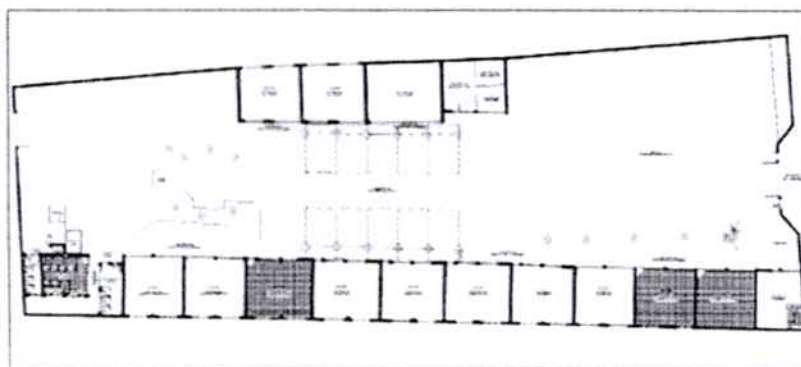

TÉRMINOS DE REFERENCIA

SUPERVISIÓN DE OBRA

G



GOBIERNO REGIONAL PIURA  
GERENCIA SUBREGIONAL LUCIANO CASTILLO COLONNA

SUPERVISIÓN DE LA OBRA: MEJORAMIENTO DE LOS SERVICIOS EDUCATIVOS INICIAL Y PRIMARIO DE LA INSTITUCIÓN EDUCATIVA N° 14765 VIRGEN DE LAS MERCEDES DEL CENTRO POBLADO DE VIVIATE - DISTRITO DE LA HUACA - PROVINCIA DE PAITA - REGIÓN PIURA CUI N° 2079084

**NIVEL DE INICIAL (PRONOEI)**

Hacen uso de los siguientes ambientes en malas condiciones

- 04 Aulas de material noble y cobertura liviana de calamina

**NIVEL DE PRIMARIA**

Cuenta con los siguientes ambientes en regular y malas condiciones construidos en diferente periodo por diferentes entidades ejecutoras, y debido a que en la etapa de elaboración de los expedientes técnicos y en la etapa de su ejecución no han tenido en cuenta elaborar un estudio de mecánica de suelos, lo que ha originado el resquebrajamiento de los muros y pisos.

- 03 Aulas de material rustico y cobertura liviana de calamina
- 07 Aulas de material noble con cobertura liviana de plancha de fibrocemento.
- Cocina de material rustico y cobertura liviana de calamina
- SS HH. para alumnos Hombres y Mujeres de material noble y cobertura liviana de calamina
- Lona de Formación en malas condiciones, con grietas y desnivelada

No cuenta con ambientes pedagógicos básicos para el área de inicial y primario, también no tiene áreas adecuadas, con ventilación e iluminación natural que satisfaga el confort de los alumnos, carece de ambientes que brinden servicios complementarios como Biblioteca, Sala de Innovación Tecnológica, Salón de Usos Múltiples

Así mismo de áreas de recreación pasiva y activa para el sano esparcimiento

**7. OBJETIVOS DEL PROYECTO**

El presente Expediente Técnico del proyecto: "MEJORAMIENTO DE LOS SERVICIOS EDUCATIVOS INICIAL Y PRIMARIO DE LA INSTITUCIÓN EDUCATIVA N° 14765 VIRGEN DE LAS MERCEDES DEL CENTRO POBLADO DE VIVIATE - DISTRITO DE LA HUACA - PROVINCIA DE PAITA - REGIÓN PIURA" CUI N° 2079084, tiene como Objetivos y metas:

**7.1. OBJETIVOS**

- Incrementar el acceso de la población a los Servicios de Educación Básica, salud, agua, saneamiento, electrificación en calidad suficiente con énfasis en zonas rurales, de expansión y de frontera.
- Incrementar la Cobertura y mejorar la calidad educativa en la educación básica
- Dotar a la Institución Educativa N° 14765 VIRGEN DE LAS MERCEDES DE LA VILLA VIVIATE de un adecuado estado físico y funcional de sus ambientes académicos y que así permita ofrecer un mejor servicio educativo a los alumnos.
- Contar con suficiente Infraestructura para servicios educativos Administrativos y de Servicios.
- Mejorar la calidad de la Enseñanza en cada uno de los niveles de enseñanza tanto Primaria como para el nivel Inicial.
- Integrar a la comunidad educativa de los niveles de Inicial y Primaria de la Institución Educativa N° 14765 VIRGEN DE LAS MERCEDES DE LA VILLA VIVIATE en espacios adecuados, permitiéndoles desarrollar sus actividades educativas, culturales y de sano esparcimiento con mayor comodidad
- Elevar el nivel social y cultural de los alumnos de la Institución Educativa N° 14765 VIRGEN DE LAS MERCEDES DE LA VILLA VIVIATE
- Brindar de un área conjunta cerrada, segura e integrada para los alumnos de la Institución Educativa N° 14765 VIRGEN DE LAS MERCEDES DE LA VILLA VIVIATE

**8. DESCRIPCIÓN DEL PROYECTO**

Teniendo en cuenta el terreno y su orientación, se ha distribuido las Aulas en sentido Este - Oeste, de tal forma que se pueda evitar la incidencia solar, en cada uno de los ambientes respectivos así como el ambiente de servicios complementarios, así como la lona multifuncional y losas de formación.

TÉRMINOS DE REFERENCIA

SUPERVISIÓN DE OBRA





**GOBIERNO REGIONAL PIURA**  
**GERENCIA SUBREGIONAL LUCIANO CASTILLO COLONNA**

SUPERVISIÓN DE LA OBRA "MEJORAMIENTO DE LOS SERVICIOS EDUCATIVOS INICIAL Y PRIMARIO DE LA INSTITUCIÓN EDUCATIVA N°14765 VIRGEN DE LAS MERCEDES DEL CENTRO POBLADO DE VIVATE - DISTRITO DE LA HUACA - PROVINCIA DE PIUTA - REGIÓN PIURA" CUI N° 2079094

Para el caso de los módulos de servicios higiénicos, administrativos y complementarios se han dispuesto siguiendo la orientación de las aulas a proyectar. Con la finalidad de que se puedan integrar y formar un conjunto armónico se ha utilizado un eje de circulación principal que nos conduce hacia el nivel Primaria y el Nivel Inicial.

Las Edificaciones están propuestas en dos niveles, y tomando en cuenta que el terreno es suficientemente amplio se han distribuido los módulos en forma separada uno de otro.

Todas estas nuevas Edificaciones cuentan con una Arquitectura homogénea que le da un carácter integrador a todo el conjunto, para lo cual se ha propuesto losas aligeradas de concreto, las coberturas de los patios se proyectan con columnas metálicas con estructura metálicas de tijaes y viguetas, con un recubrimiento de Calaminón curvo.

En cada una de las edificaciones propuestas se ha seguido los lineamientos establecidos por el reglamento nacional de Edificaciones y las Normas del Ministerio de Educación.

En el caso de los servicios, se propone el almacenamiento de agua por medio de una cisterna y la utilización de un tanque elevado, para su correcta distribución.

Así mismo por ser zona propensa a precipitaciones pluviales en las estaciones de verano, se ha proyectado un sistema de evacuación de agua pluvial, por intermedio de canaletas de concreto.

**9. METAS FÍSICAS**

Teniendo en cuenta el terreno y su orientación, se ha distribuido las Aulas en sentido Este - Oeste, de tal forma que se pueda evitar la incidencia solar, en cada uno de los ambientes respectivos así como el ambiente de servicios complementarios, así como la losa multifuncional y losas de formación.

El Proyecto cuenta con las siguientes metas a desarrollar:

**a) TRABAJOS PRELIMINARES**

- Demolición de Aulas de Inicial compuesto por cuatro (04) aulas
- Demolición de Aulas de Primaria compuesto por diez (10) aulas
- Demolición de Cocina.
- Demolición de Gruta
- Demolición de SS.HH. de hombres y mujeres.
- Demolición de patio de formación de concreto en nivel primario
- Demolición de Veredas.
- Demolición de Canaletas de Concreto

**b) MOVIMIENTO DE TIERRAS**

- Corte de terreno con Maquinaria a los niveles indicados
- Relleno y compactación con Afirrado
- Eliminación de material excedente producto de los cortes, a una distancia promedio de 2.50 Km

**c) INFRAESTRUCTURA PARA EL NIVEL INICIAL**

**MÓDULO N° 01 y 02**

- Construcción de Tres (03) Aulas para nivel Inicial de 65.77 m<sup>2</sup> c/u.
- Tres (03) Depósitos de material educativo para Aula Inicial de 6.21 m<sup>2</sup> c/u.
- Construcción de Un (01) SS.HH. para Niños y Un (01) SS.HH. para Niños Discapacitados de 18.59 m<sup>2</sup> c/u.

TERMINOS DE REFERENCIA

SUPERVISIÓN DE OBRA



GOBIERNO REGIONAL PIURA  
GERENCIA SUBREGIONAL LUCIANO CASTILLO COLONNA

SUPERVISIÓN DE LA OBRA "MEJORAMIENTO DE LOS SERVICIOS EDUCATIVOS INICIAL Y PRIMARIO DE LA INSTITUCIÓN EDUCATIVA N° 14155 VIRGEN DE LAS MERCEDES DEL CENTRO POBLADO DE VIVATE - DISTRITO DE LA HUACA - PROVINCIA DE PAITA - REGIÓN PIURA" CUI N° 2079084

- Construcción de Un (01) SS.HH. para Niñas y Un (01) SS.HH. para Niños Discapacitados de 18.59 m<sup>2</sup> c/u
- Construcción de Un (01) Sala Usos Múltiples/Psicomotriz/Comedor de 45.94 m<sup>2</sup>.
- Construcción de Cocina y despensa de 11.90 m<sup>2</sup>

d) INFRAESTRUCTURA PARA EL NIVEL PRIMARIO

MÓDULO N° 03, 04, 05 y 06

- Construcción de Diez (10) Aulas para nivel Primario de 60.00 m<sup>2</sup> c/u

MÓDULO N° 05

- Construcción de Un (01) Salón de Usos Múltiples /Comedor / Cocina y Despensa para Primaria de 150.43 m<sup>2</sup>.

MÓDULO N°07

- Construcción de Un (01) SS.HH. con Área de Vestuarios para Hombres, y Un (01) SS.HH. para discapacitados de 40.74 m<sup>2</sup>
- Construcción de Un (01) SS.HH. con Área de Vestuarios para Mujeres, y Un (01) SS.HH. para discapacitados de 40.74 m<sup>2</sup>
- Construcción de Un (01) SS.HH. para Profesores Hombres de 1.82 m<sup>2</sup>.
- Construcción de Un (01) SS.HH. para Profesores Mujeres de 1.82 m<sup>2</sup>

e) INFRAESTRUCTURA AMBIENTES COMPLEMENTARIOS

MÓDULO N° 3

- Construcción de Un (01) Biblioteca de 62.50 m<sup>2</sup>
- Construcción de Un (01) Depósito para Biblioteca de 11.09 m<sup>2</sup>
- Construcción de Una (01) Sala de Docentes de 31.20 m<sup>2</sup>
- Construcción de Una (01) Oficina Psicología/Tutoría de 29.10 m<sup>2</sup>

MÓDULO N° 04 (Administración)

- Construcción de Una (01) Dirección de 22.04 m<sup>2</sup>.
- Construcción de Una (01) Sub Dirección de 14.08 m<sup>2</sup>.
- Construcción de Un (01) Archivo de 7.01 m<sup>2</sup>
- Construcción de Una (01) Coordinación Administrativa de 14.05 m<sup>2</sup>

MÓDULO N°5

- Construcción de Un (01) Tópico de 15.00 m<sup>2</sup>

MÓDULO N°6

- Construcción de Una (01) Oficina de Educación Física de 10.50 m<sup>2</sup>.

MÓDULO N° 7

- Construcción de Un (01) Aula de Innovación Tecnológica de 71.50 m<sup>2</sup>
- Construcción de Un (01) Módulo de conectividad de 20.80 m<sup>2</sup>.

f) AMBIENTES EXTERIORES

- Construcción de Área de Juegos con grass artificial, con techo liviano parabólico de 51.48m<sup>2</sup>
- Construcción de Patio para nivel Inicial, con techo liviano parabólico de 109.90 m<sup>2</sup>
- Construcción de Pab. de Formación para Primaria, con techo liviano parabólico de 200.00 m<sup>2</sup>.
- Construcción de canaletas de evacuación pluvial de concreto F'c=175 Kg/cm<sup>2</sup> de 550.74 ml.
- Construcción de veredas de circulación de 801.47 m<sup>2</sup>
- Suministro e Instalación de Cerco de Malla Metálica de 20.00 ml

TERMINOS DE REFERENCIA

SUPERVISIÓN DE OBRA





GOBIERNO REGIONAL PIURA  
GERENCIA SUBREGIONAL LUCIANO CASTILLO COLONNA

SUPERVISIÓN DE LA OBRA: MEJORAMIENTO DE LOS SERVICIOS EDUCATIVOS INICIAL Y PRIMARIO DE LA INSTITUCIÓN EDUCATIVA N° 14785 VIRGEN DE LAS MERCEDES DEL CENTRO POBLADO DE VIVIATE, DISTRITO DE LA HUACA - PROVINCIA DE PAITA - REGIÓN PIURA CUI N° 2079084

- Construcción de Cerco Perimétrico con ladrillo maquinado, cimientos corridos, tarrajes de sobrecimientos, columnas y vigas
- Construcción de Losa Multifuncional Tipo I con un área de 486.00 m<sup>2</sup>, con techo liviano parabólico
- Construcción de banquetas de concreto y revestidas con granito
- Construcción e Instalación de 02 Asta de Bandera
- Medidas de Mitigación Ambiental
- Construcción de una (01) Gruta

10. PLAZO DE LA PRESTACIÓN

Los servicios de consultoría de obra materia del presente requerimiento se prestarán en el plazo de trescientos noventa (390) días calendario que comprende el plazo de trescientos sesenta (360) días calendario para la supervisión de obra y treinta (30) días calendario que corresponde al plazo de liquidación del contrato de obra

El plazo inicial del contrato se computa desde el inicio de la ejecución de la obra o el día siguiente de su designación como supervisor, en caso de que la obra haya iniciado con inspector, según corresponda

La supervisión deberá estar presente en todos los actos del proceso de ejecución de la obra hasta la suscripción del acta de recepción definitiva y la liquidación del contrato de obra, lo cual será la última prestación del supervisor.

En cuanto al plazo antes mencionado, este corresponde a la supervisión efectiva de la obra, sin embargo, la vigencia del contrato del servicio de supervisión comprende además las actividades posteriores a dicha culminación: recepción y liquidación del contrato de obra. Precisándose que el postor en su oferta económica incluirá el cumplimiento de todas las actividades señaladas en el presente documento

11. VALOR ESTIMADO

El valor estimado para el presente requerimiento asciende a S/ 425,088.00 (CUATROCIENTOS VEINTICINCO MIL OCHENTA Y OCHO CON 00/100 SOLES), incluidos los impuestos de Ley y cualquier otro concepto que incida en el costo total del servicio de consultoría de obra con precios al mes de JULIO del 2023.

12. REAJUSTES

Los pagos estarán sujetos a reajustes de acuerdo a lo previsto en el numeral 38.5 del artículo 38 del Reglamento, según el siguiente procedimiento y fórmula polinómica:

Se establecerá mediante  $k = \frac{I_r}{I_0}$

Dónde:  $I_r$  = Índice de precio a la fecha de reajuste.  
 $I_0$  = Índice de precio a la fecha de presupuesto base (valor referencial)

El postor deberá formular su oferta económica calculada con precios al mes y año del presupuesto base (Valor referencial) debiendo indicarse en el respectivo anexo, a efectos de guardar concordancia con la aplicación de la presente fórmula de reajuste durante la ejecución de la prestación. Se aplicará el índice unificado N° 39 - Índice general de Precios al consumidor

13. SISTEMA DE CONTRATACIÓN

Para el presente requerimiento de contratación de supervisión de obra se ha previsto que las actividades comprenden además de la supervisión de obra la liquidación del contrato de obra, por lo tanto, la etapa de supervisión de obra se rige bajo el sistema de tarifas mientras que la etapa de liquidación del contrato de obra se rige bajo el sistema a suma alzada

En consecuencia, el presente requerimiento se rige por el sistema de esquema mixto de tarifas y suma alzada

TÉRMINOS DE REFERENCIA

SUPERVISIÓN DE OBRA



GOBIERNO REGIONAL PIURA  
GERENCIA SUBREGIONAL LUCIANO CASTILLO COLONNA

SUPERVISIÓN DE LA OBRA "MEJORAMIENTO DE LOS SERVICIOS EDUCATIVOS INICIAL Y PRIMARIO DE LA INSTITUCIÓN EDUCATIVA N° 14755 VIRGEN DE LAS MERCEDES DEL CENTRO POBLADO DE VIMATE - DISTRITO DE LA HUACA - PROVINCIA DE PAITA - REGIÓN PIURA" CUI N° 2079084

14. FORMA DE PAGO

La Entidad realizará el pago de la contraprestación pactada a favor del Supervisor en pagos periódicos mensuales en forma proporcional en base a los servicios efectivamente prestados en concordancia con lo señalado en los presentes términos de referencia, teniendo en cuenta que el pago por las labores hasta el momento en que se verifique a finalización de obra, debe ser realizado bajo el sistema de tarifas con periodicidad diaria, mientras que la etapa de liquidación del contrato de obra se realizará como pago único a suma alzada independientemente del tiempo de duración.

Para efectos del pago de las contraprestaciones ejecutadas por el contratista, la Entidad debe contar con la siguiente documentación:

- Informe del funcionario responsable del área usuaria emitiendo la conformidad de la prestación efectuada
- Comprobante de pago
- Informe mensual de las actividades de la supervisión conforme a los términos de referencia

15. ADELANTOS

La Entidad otorgará un (01) adelanto directo por el 30% del monto del contrato original.

El contratista debe solicitar el adelanto dentro de los ocho (8) días hábiles siguientes a la suscripción del contrato, adjuntando a su solicitud la garantía por adelantos mediante carta fianza o póliza de caución acompañada del comprobante de pago correspondiente. Vencido dicho plazo no procede la solicitud.

La Entidad debe entregar el monto solicitado dentro de los siete (7) días siguientes a la presentación de la solicitud del contratista.

16. GARANTÍAS

El postor ganador de la buena pro debe presentar para perfeccionar el contrato la garantía de fiel cumplimiento del contrato mediante carta fianza por un monto que es equivalente al diez por ciento (10%) del monto del contrato original, con características de incondicional, solidaria, irrevocable y de realización automática en el país a solo requerimiento, a favor de la Entidad, la misma que debe mantenerse vigente hasta el consentimiento de la liquidación final.

En caso que el postor ganador de la buena pro sea un consorcio, las garantías que presente este para el perfeccionamiento del contrato, así como durante la ejecución contractual, de ser el caso, además de cumplir con las condiciones establecidas en el artículo 33 de la Ley y en el artículo 148 del Reglamento, deben consignar expresamente el nombre completo o la denominación o razón social de los integrantes del consorcio, en calidad de garantizados, de lo contrario no podrán ser aceptadas por las Entidades. No se cumple el requisito antes indicado si se consigna únicamente la denominación del consorcio, conforme lo dispuesto en la Directiva "Participación de Proveedores en Consorcio en las Contrataciones del Estado".

En caso de ser micro y pequeñas empresas, estas pueden otorgar como garantía de fiel cumplimiento el diez por ciento (10%) del monto del contrato, porcentaje que es retenido por la Entidad durante la primera mitad del número total de pagos a realizarse, de forma prorrateada en cada pago, con cargo a ser devuelto a la finalización del mismo, conforme lo establece el numeral 149.4 del artículo 149 y el numeral 151.2 del artículo 151 del Reglamento. Para dicho efecto los postores deben encontrarse registrados en el REMYPE, consignando en la Declaración Jurada de Datos del Postor (Anexo N° 1) o en la solicitud de retención de la garantía durante el perfeccionamiento del contrato, que tienen la condición de MYPE, lo cual será verificado por la Entidad en el link <http://www2.trabajo.gob.pe/servicios-en-linea-2-2> opción consulta de empresas acreditadas en el REMYPE.





GOBIERNO REGIONAL PIURA  
GERENCIA SUBREGIONAL LUCIANO CASTILLO COLONNA

SUPERVISIÓN DE LA OBRA MEJORAMIENTO DE LOS SERVICIOS EDUCATIVOS INICIAL Y PRIMARIO DE LA INSTITUCIÓN EDUCATIVA N° 14745 VIRGEN DE LAS MERCEDES DEL CENTRO POBLADO DE VIMATE DISTRITO DE LA HUACA PROVINCIA DE PAITA - REGIÓN PIURA CUI N° 2079084

17. SUBCONTRATACIÓN

No se autoriza

18. CONFIDENCIALIDAD

El Supervisor deberá resguardar toda información relacionada a la prestación de la consultoría y la ejecución de la obra, manteniendo la confidencialidad y reserva absoluta en el manejo de información a la que se tenga acceso y que se encuentre relacionada con la prestación, quedando prohibido revelar dicha información a terceros, salvo autorización expresa de la Entidad

19. PROPIEDAD INTELECTUAL

La propiedad intelectual le corresponde a la Gerencia Subregional Luciano Castillo Colonna.

20. CARACTERÍSTICAS TÉCNICAS DEL SERVICIO

Estos servicios comprenden todo lo relacionado a la supervisión, inspección, control técnico, control de la conservación del entorno ambiental de la obra y control administrativo de las actividades a ejecutarse, orientadas a lograr que las obras se ejecuten de acuerdo con los diseños y especificaciones del Expediente Técnico correspondiente, velando por la calidad de las obras.

El Supervisor debe exigir que en cada momento el Ejecutor de la Obra, disponga de los equipos y personal suficiente para el cumplimiento del Cronograma de Obra, siendo esto independiente del número de profesionales y equipos ofertados o de su rendimiento.

Garantizará que el cartel de obra sea instalado y se mantenga en las inmediaciones de la zona de ejecución de la obra hasta la culminación de la misma, el modelo será entregado por la Entidad previo al inicio de obra, quedando prohibido la existencia de otro cartel informativo, salvo autorización emitida por funcionario de la Entidad.

Sin exclusión de las obligaciones que corresponden al Supervisor, conforme a los dispositivos legales vigentes y que son inherentes como tal a la Supervisión de la obra y la Liquidación de la obra, el Supervisor está facultado para realizar las siguientes acciones:

- Revisar el expediente técnico de obra y formular oportunamente las recomendaciones, complementaciones y/o modificaciones que considere indispensables al estudio, así como indicar los probables presupuestos adicionales y deductivos de la obra.
- Las valorizaciones del supervisor deben estar sustentadas y acreditadas con el control de asistencia del personal profesional y personal técnico obligatoriamente del ejecutor de obra.
- Durante la etapa previa a la ejecución de la obra y recepción de obra, el supervisor tomará en cuenta las medidas ambientales exigidas en el Estudio de Impacto Ambiental, especificaciones técnicas del proyecto.
- Revisión, verificación de los trazos y niveles topográficos en general, en caso de existir discrepancias con el ejecutor de obra, ejecutará conjuntamente con el ejecutor la verificación de los trazos y niveles topográficos correspondientes.
- Revisar los estudios de suelos, y verificar la ubicación y disponibilidad de canteras y áreas del depósito para material excedente, fuentes de agua, drenaje y arqueológico, y en caso necesario, proponer alternativas o soluciones oportunamente, al inicio de los trabajos.
- Revisar detalladamente el Calendario de Avance de Obra Valorizado (CAO), Calendario de Adquisición de Materiales (CAM) y utilización de equipos mecánicos que el ejecutor de obra presenta a La Entidad con ocasión a la suscripción del contrato. Estos documentos deberán ser revisados y de ser el caso, corregidos y/o modificados de acuerdo con el procedimiento descrito en el numeral 176.4 del artículo 176 del Reglamento de la Ley de Contrataciones del Estado.



TERMINOS DE REFERENCIA

SUPERVISIÓN DE OBRA



GOBIERNO REGIONAL PIURA  
GERENCIA SUBREGIONAL LUCIANO CASTILLO COLONNA

SUPERVISIÓN DE LA OBRA "MEJORAMIENTO DE LOS SERVICIOS EDUCATIVOS INICIAL Y PRIMARIO DE LA INSTITUCIÓN EDUCATIVA N° 14765 VIRGEN DE LAS MERCEDES DEL CENTRO POBLADO DE VIVATE - DISTRITO DE LA HUACA - PROVINCIA DE PATA - REGIÓN PIURA" CUI N° 2076084

- Controlar la utilización del Adelanto Directo que se entregará al Contratista, cuyo propósito es la movilización de personal, equipo y gastos iniciales en la ejecución del contrato de obra.
- Ejecutar el control, la fiscalización e inspección de la obra, verificando constante y oportunamente que los trabajos se ejecuten de acuerdo a los planos, especificaciones técnicas y en general con toda la documentación que conforma el Expediente Técnico correspondiente, cumplimiento con las Normas de Construcción, normas ambientales, normas de pavimentos urbanos, normas de protección del patrimonio cultural, normas de seguridad y reglamentación vigentes, así como la calidad de los materiales que intervienen en la obra. Responsabilizándose por velar directa y permanentemente por la correcta ejecución de la obra y del cumplimiento del contrato con la calidad técnica requerida según las especificaciones técnicas.
- Controlar adecuadamente el equipo de construcción y de laboratorio, la administración de seguridad de construcción y de tránsito, planificación, plan de desvío de tránsito peatonal y vehicular y monitoreo del cronograma de obra y de la ruta crítica.
- Controlar el avance de las obras a través de un Programa PERT-CPM y/o Diagrama de Barras con el detalle suficiente de cada una de las actividades desde el inicio hasta su conclusión.
- Ejecutar el control físico económico y financiero de la obra, efectuando detallada y oportunamente la medición y valorización de las cantidades de obra ejecutada, mediante la utilización de programas de computación.
- Paralelamente a la ejecución de las obras, el Supervisor irá efectuando la verificación de metas de obras con el fin de contar con los metrados realmente ejecutados, correspondientes a cada una de las partidas del Presupuesto de Obra, así como, ir progresivamente practicando la pre liquidación de obra, de tal manera de contar con metrados finales y planos de replanteo, casi paralelamente al avance de la obra.
- Velar porque los informes y/o expedientes sobre adicionales se presenten según la normatividad vigente, del mismo modo, elaborar y presentar los correspondientes deductivos y ampliaciones de plazo, dentro del periodo previsto en la normatividad que rige la contratación de obras. Los expedientes de presupuestos adicionales deben tramitarse oportunamente ante la Entidad, a fin de no generar ampliaciones de plazo, salvo situaciones imprevisibles.
- Inspección y verificación permanente de la calidad y cantidad de los materiales, equipos y el sistema de trabajo, así como el control físico de los mismos, presentando en los informes correspondientes, su inventario detallado y actualizado.
- Mantener la estadística general de la obra y preparar informes mensuales, los cuales deberán indicar detalladamente los avances físicos y económicos. Incluir asimismo los problemas presentados y las soluciones adoptadas.
- Recomendar y asesorar a la Entidad en lo referente a sistemas constructivos que se ubiquen para ejecutar la obra y emitir pronunciamientos sobre los aspectos que proponga el contratista.
- Emitir opinión técnica y legal y servicios profesionales especializados, cuando las condiciones de las obras lo requieran, contribuyendo eficazmente a la mejor ejecución de las obras.
- Verificación de la viabilidad del proyecto a las variaciones del presupuesto de ejecución de obra producida por adicionales. Dicho trabajo se ejecutará dentro del marco del SNIP e Invierte.pe.
- Los servicios comprenden aspectos técnicos, ambientales, económicos, administrativos, legales y todo aquello que se requiera para la eficiente y eficaz administración del contrato de obra.
- Efectuar el control general de la obra, antes de la recepción de la obra.
- Ser miembro del comité de recepción en la recepción de obra u asesor.
- Elaborar el informe final.
- Elaborar y presentar oportunamente, los informes que correspondan dentro del periodo previsto en la normatividad que rige los contratos.

TERMINOS DE REFERENCIA

SUPERVISIÓN DE OBRA



GOBIERNO REGIONAL PIURA  
GERENCIA SUBREGIONAL LUCIANO CASTILLO COLONNA

SUPERVISIÓN DE LA OBRA "MEJORAMIENTO DE LOS SERVICIOS EDUCATIVOS INICIAL Y PRIMARIO DE LA INSTITUCIÓN EDUCATIVA N° 14785 VIRGEN DE LAS MERCEDES DEL CENTRO POBLADO DE VIVATE - DISTRITO DE LA HUACA - PROVINCIA DE PAITA - REGIÓN PIURA" CUI N° 2079064

- Las prestaciones del servicio de supervisión comprenden actividades de liquidación del contrato de obra, cuyo contrato de supervisión culmina en caso la liquidación sea sometida a arbitraje.
- Dentro de los sesenta (60) días o el equivalente a un décimo (1/10) del plazo vigente de ejecución de la obra, el que resulte mayor, contado desde el día siguiente de la recepción de la obra el supervisor o inspector presenta a la Entidad sus propios cálculos de la liquidación del contrato de obra, excluyendo aquellos que se encuentran sometidos a un medio de solución de controversias.
- En caso el contratista ejecutor no presente la liquidación en el plazo previsto, y de ordenarlo la Entidad, el Supervisor elaborará la liquidación debidamente sustentada de conformidad con el Artículo 209 del Reglamento.
- El pago por las labores hasta el momento en que termina la supervisión de obra, es realizado bajo el sistema de tarifas mientras que la participación del supervisor, en el proceso de liquidación del contrato de obra, es pagado empleando el sistema a suma alzada. El monto que representa esta última actividad no podrá ser menor al tres por ciento del monto total del contrato principal.
- El plazo de ejecución contractual de los contratos de supervisión de obra está vinculado a la duración de la obra supervisada.
- Presentar la liquidación del contrato de servicios de consultoría para la supervisión de obra de conformidad con lo dispuesto en el artículo 170 del Reglamento, determinándose como la última prestación del servicio, la emisión del informe de revisión de la liquidación presentada por el contratista, documento que deberá contar con la conformidad de la entidad.

**21. ACTIVIDADES ESPECÍFICAS DEL SUPERVISOR**

A continuación, se presenta una relación de las actividades del supervisor, sin que sea limitativa.

**21.1. ACTIVIDADES PREVIAS A LA EJECUCIÓN DE LA OBRA**

La revisión de la situación actual del proyecto se considera de fundamental importancia y debe entenderse como una optimización del mismo, por lo que, de proponer modificaciones, estas deberán ser para eliminar reclamos y sobre costos durante la ejecución de la obra, y mejorar la calidad del proyecto original. Dicho informe de revisión de expediente técnico será emitido con relación a lo dispuesto en el artículo 177 del Reglamento de la Ley de Contrataciones del Estado.

- Revisión del expediente técnico, de los aspectos principales y/o críticos del proyecto, estudio de suelos y canteras, estado y disponibilidad del terreno y canteras, verificación de niveles, bench mark, estructuras, clasificación de suelos, estabilidad de taludes, áreas determinadas críticas, redes de agua y desagüe, redes de telefonía, redes eléctricas, redes de gas en caso corresponda y otros aspectos que el supervisor considere importante. Tiene como finalidad detectar cuanto antes las incompatibilidades que puedan existir en el expediente técnico y el terreno y tomar las medidas apropiadas para subsanarlas, evitando mayores costos. Toda complementación al proyecto debe contar con el pronunciamiento del proyectista.
- El personal profesional considerado para desempeñarse en la etapa revisión y verificación del expediente técnico, deberá conformidad el equipo que se proponga para efectuar la etapa de supervisión.
- Oportuna verificación de la disponibilidad de las canteras y botaderos, dentro de la etapa de revisión, para cuyo efecto, comunicará a la Entidad a fin de que se ejerza ante las autoridades competentes todas las actuaciones necesarias para reservar los volúmenes necesarios para el proyecto. Cuando aquellas estuvieran en explotación por terceros y teniendo en cuenta que el Estado otorga concesiones para la explotación y no la propiedad de los mismos, agotará todas las gestiones para obtener una transacción, de tal manera que no se originen por este motivo ampliaciones de plazo en la ejecución de la obra.
- Es necesario informar sobre esta disponibilidad, ya que permitirá conocer la problemática concerniente para informar a la Dirección General de Asuntos Socio

TÉRMINOS DE REFERENCIA

SUPERVISIÓN DE OBRA



GOBIERNO REGIONAL PIURA  
GERENCIA SUBREGIONAL LUCIANO CASTILLO COLONNA

SUPERVISIÓN DE LA OBRA "MEJORAMIENTO DE LOS SERVICIOS EDUCATIVOS INICIAL Y PRIMARIO DE LA INSTITUCIÓN EDUCATIVA N° 14285 VIRGEN DE LAS MERCEDES DEL CENTRO POBLADO DE VIVATE - DISTRITO DE LA HUACA - PROVINCIA DE PATATE - REGIÓN PIURA" CUI N° 2079084

Ambientales en forma oportuna antes de la intervención de canteras y botaderos nuevos.

- Revisión y verificación del estudio de impacto ambiental, del plan de manejo socio-ambiental y de las especificaciones ambientales.
- Participar en la entrega de terreno al ejecutor de la obra.
- El Supervisor contará en obra con un cuaderno de registro del personal que asume el cargo de Jefe de Supervisión y los especialistas en el cual deberá registrar su asistencia dicho personal en forma diaria, cuya copia deberá ser presentada como sustento en la valorización de la supervisión.
- Como máximo el día de iniciado sus servicios la supervisión deberá entregar el calendario de utilización o participación de su personal que se encontrará en obra.

21.2. ACTIVIDADES DURANTE LA EJECUCIÓN DE LA OBRA

- Supervisión y control de instalaciones, equipos de construcción y laboratorio y personal del ejecutor de obra. Deberá controlar que, durante la ejecución de las obras, el contratista mantenga vigente las pólizas de seguros y que cumpla con las normas y reglamentos de salud ocupacional, seguridad e higiene.
- Es responsabilidad del supervisor de obra y del profesional de la salud de la obra hacer cumplir las disposiciones del Protocolo Sanitario del Sector Vivienda, Construcción y Saneamiento, así como los "Lineamientos para la vigilancia de la Salud de los trabajadores con riesgo de exposición a COVID-19", supervisando constantemente el cumplimiento de la higiene respiratoria y manos y ambiental entre otros que disponga la norma del sector.
- Revisión y aprobación de diseños de ejecución y métodos de construcción propuestos por el contratista, éste método deberá ser compatible con el ritmo de ejecución propuesto (variable determinante), el número de equipos y su rendimiento, el personal y su calificación. Será responsabilidad del Supervisor exigir (utilizar todos los medios administrativos, legales y técnicos a su alcance) que el ejecutor de la obra avance al ritmo ofertado, y en caso de demora, se agregue los recursos necesarios para recuperar el tiempo perdido.
- Revisión y aprobación de los lugares de apoyo a las obras (canteras, botaderos, campamentos, plantas de chancado, etc) y los planes respectivos de instalación, operación y recuperación ambiental propuestos por el contratista.
- Constatar el replanteo general de la obra y efectuar permanentemente el control topográfico durante la construcción.
- Supervisar la ejecución de los trabajos de conformidad con el proyecto, especificaciones técnicas, plan de manejo socio ambiental y reglamentación técnica, ambiental y legal vigentes. Identificar eventuales impactos socio ambientales no incluidos dentro del plan de manejo socio ambiental y que puedan presentarse durante la ejecución del proyecto y plantear las medidas correctivas para solucionarlos.
- Verificar si el contratista ejecutor de la obra ha tramitado y obtenido las autorizaciones y permisos necesarios para el inicio de las actividades, en conformidad con las disposiciones legales vigentes.
- Controlar y verificar permanentemente que el ejecutor de obra esté efectuando todas las pruebas y ensayos de laboratorio exigidos en las especificaciones técnicas. Teniendo autoridad para ordenar la paralización parcial o total hasta subsanar las incorrecciones advertidas.
- Interpretar y opinar sobre los resultados de los ensayos que se hayan efectuado, recomendando las acciones a tomar.
- El supervisor ejecutará pruebas de control de calidad de los trabajos que sean requeridos durante la ejecución de las obras, así como pruebas específicas necesarias en relación a la pavimentación, veredas, sardineles, entre otros, en laboratorio distinto al del acudido por el contratista ejecutor, además de ello el supervisor revisará y evaluará las pruebas y ensayos de materiales realizados por el ejecutor.
- Efectuar la verificación de metrados de obra, paralelamente a la ejecución de la obra con el fin de contar con los metrados realmente ejecutados correspondientes.

TERMINOS DE REFERENCIA

SUPERVISIÓN DE OBRA





GOBIERNO REGIONAL PIURA  
GERENCIA SUBREGIONAL LUCIANO CASTILLO COLONNA

SUPERVISIÓN DE LA OBRA: MEJORAMIENTO DE LOS SERVICIOS EDUCATIVOS INICIAL Y PRIMARIO DE LA INSTITUCIÓN EDUCATIVA N° 1785 VIRGEN DE LAS MERCEDES DEL CENTRO POBLADO DE VIVATE - DISTRITO DE LA HUACA - PROVINCIA DE PAITA - REGIÓN PIURA - CUI N° 2079084

a cada una de las partidas conformantes del presupuesto de obra para ir progresivamente realizando la pre-liquidación de obra, teniendo en cuenta el sistema de contratación del contrato de ejecución de obra.

- Vigilar que las obras se mantengan bien iluminadas durante los posibles trabajos nocturnos.
- Controlar y coordinar la eliminación de interferencias físicas en el terreno.
- Desarrollar e implementar los mecanismos que provean a los ciudadanos y autoridades locales de la información relacionada al proyecto y su desempeño.
- Garantizar buenas prácticas de relación entre el equipo ejecutor de la obra y personal local.
- Control de la programación y avance de obra, emitiendo su opinión técnica en el informe mensual.
- Valorizar mensualmente las obras ejecutadas según presupuesto contratado y los reintegros que le corresponde; así como de los presupuestos adicionales, sustentándolos con la documentación técnica administrativa que los respalde.
- De requerirse modificaciones en el expediente técnico no previstas originalmente en las bases, en el contrato, ni en el presupuesto, cuya realización resulte indispensable para dar cumplimiento a la meta prevista de la obra principal y de lugar a un presupuesto adicional de obra, la supervisión dentro del plazo previsto en el artículo 177 del Reglamento de la Ley de Contrataciones del Estado, ratificará la anotación que realice el residente de obra adjuntando un informe técnico que sustente su posición respecto a la necesidad de ejecutar la prestación adicional, detallando o sustentando la deficiencia del expediente técnico de obra o del riesgo que haya generado la necesidad de ejecutar la prestación adicional. Para el caso de presupuestos deductivos elaborará y/o presentará el expediente técnico correspondiente.
- Los expedientes de presupuestos adicionales deben elaborarse y tramitarse con la antelación necesaria para no generar ampliaciones de plazo, salvo situaciones imprevisibles.
- Notificar al ejecutor de obra y a la Entidad cualquier violación a los diseños de ejecución, métodos y especificaciones técnicas y ambientales de construcción, planes de manejo socioambiental (si los hubiera) y normas aplicables vigentes.
- Cuando se produzcan modificaciones en los expedientes técnicos, se solicitará la opinión del proyectista, debiendo precisar claramente en la consulta al proyectista, cuales son los aspectos sobre los que debe emitir pronunciamiento.
- El supervisor de obra debe pronunciarse sobre la necesidad de las modificaciones al expediente técnico, de ser el caso, y sobre cada una de los trabajos que componen el adicional, fundamentando su posición, que incluya la explicación del porque su no ejecución evitaría alcanzar la finalidad del contrato.
- Un deductivo es vinculante cuando se deriva de sustituciones de obra directamente vinculadas con partidas de trabajos adicionales, que responden a la misma finalidad programada siempre y cuando sea en las mismas progresivas replanteadas donde se realiza la sustitución.
- El Supervisor de obra debe verificar que en los presupuestos adicionales cuya causalidad esté vinculada a una eventualidad que no corresponde a condiciones normales, se adjunte el sustento técnico suficiente y competente, a fin de que los expedientes de aprobación reflejen claramente los hechos que ocasionaron la formulación de los mismos.
- Programar y coordinar reuniones semanales con el ejecutor de obra y periódicamente con la Entidad para lograr que la obra se ejecute de acuerdo a lo programado.
- Sostener con los funcionarios de la Entidad una permanente comunicación sobre el estado de las obras y el desarrollo del contrato, para cuyo efecto deberá contar con los medios de comunicación pertinentes que garanticen una fluida y permanente comunicación.
- Informar a la Entidad en los aspectos técnicos, administrativos y legales, en las controversias que se susciten con el ejecutor de obra y terceros.

TÉRMINOS DE REFERENCIA

SUPERVISIÓN DE OBRA



GOBIERNO REGIONAL PIURA  
GERENCIA SUBREGIONAL LUCIANO CASTILLO COLONNA

SUPERVISIÓN DE LA OBRA "MEJORAMIENTO DE LOS SERVICIOS EDUCATIVOS INICIAL Y PRIMARIO DE LA INSTITUCIÓN EDUCATIVA N° 14765 VIRGEN DE LAS MERCEDES DEL CENTRO POBLADO DE VIVIATE, DISTRITO DE LA HUACA, PROVINCIA DE PAITA - REGIÓN PIURA" CUI N° 2079084

- Recomendar a la Entidad la aplicación de penalidades incurridas, de ser el caso por el contratista ejecutor de la obra, en caso de incumplimiento de obligaciones contractuales.
- Los informes técnicos que emita el supervisor deberán estar suscritos por el Jefe de Supervisión.
- El Jefe de Supervisión será el responsable de la calidad del contenido de la valorización de obra, debiendo sellar y firmar en cada una de sus páginas.
- El Jefe de Supervisión deberá anotar en el cuaderno de obra, todos los días trabajados e incluirá en dicha anotación los trabajos ejecutados en el día, asimismo, deberá anotar el personal profesional y técnico que se encuentra presente en obra, de acuerdo a la oferta realizada por el contratista.
- El supervisor deberá informar a detalle al momento de tramitar la valorización de obra, con respecto al cumplimiento del personal profesional y técnico del contratista, asimismo, respecto a los equipos y maquinaria que cuenta el contratista y si estos cumplen con los requisitos mínimos.

21.3. ACTIVIDADES DE RECEPCIÓN DE LA OBRA, INFORME FINAL, REVISIÓN DE LA LIQUIDACIÓN DEL CONTRATO DE OBRA.

- Participación y seguimiento de los asuntos técnicos y administrativos que se encontraran pendientes.
- En un plazo no mayor de cinco (5) días posteriores a la anotación del residente de obra con respecto a la culminación de la obra en el cuaderno de obra y que solicite la recepción de la misma, el supervisor corrobora el fiel cumplimiento de los establecido en los planos, especificaciones técnicas y calidad, de encontrarlo conforme anota en el cuaderno de obra y emite el certificado de conformidad técnica, que detalla las metas del proyecto y precisa que la obra cumple lo establecido en el expediente técnico de obra y las modificaciones aprobadas por la Entidad, remitiéndolo a ésta dentro de dicho plazo. De no constatar la culminación de la obra, anota en el cuaderno de obra dicha circunstancia y comunica a la Entidad, en el mismo plazo.
- La Entidad designará un Comité de Recepción dentro de los dos (2) días hábiles siguientes a la recepción del certificado de conformidad técnica, la Entidad designa un comité de recepción, el cual será integrado por el Supervisor y/u otro representante que la Entidad determine en su oportunidad, por lo que el Supervisor se obliga a integrar dicho comité, en caso de designación como tal o asesor.
- El comité de recepción junto con el ejecutor de obra y la supervisión procederá a verificar el fiel cumplimiento de lo establecido en los planos y especificaciones técnicas y ambientales, y efectuará las pruebas que consideren necesarias para comprobar la calidad de la obra terminada, en un plazo no mayor de veinte (20) días siguientes de realizada su designación.
- Culminada la verificación y de no existir observaciones, se procede a la recepción de la obra y se levantará un acta que será suscrita por los miembros del comité, el representante del ejecutor de obra, el residente y el supervisor, y se considera concluida en la fecha anotada por el contratista en el cuaderno de obra.
- De existir observaciones, estas se consignan en un acta o pliego de observaciones y no se recibe la obra. El contratista dispone de un décimo (1/10) del plazo de ejecución vigente de la obra o cuarenta y cinco (45) días, el que resulte menor para subsanar las observaciones, plazo que se computa a partir de la fecha de suscripción del Acta o Pliego. Las prestaciones que se ejecuten en dicho periodo como consecuencia de observaciones no dan derecho al pago de ningún concepto a favor del contratista, supervisor o inspector ni a la aplicación de penalidad alguna.
- El Supervisor realizará el monitoreo de la presentación de la liquidación del contrato por parte del ejecutor de la obra en el plazo que señala el numeral 209.1 del artículo 209 del Reglamento de la Ley de Contrataciones del Estado, asimismo, dentro de los sesenta (60) días o el equivalente a un décimo (1/10) del plazo vigente de ejecución de la obra, el que resulte mayor, contado



TERMINOS DE REFERENCIA

SUPERVISIÓN DE OBRA





GOBIERNO REGIONAL PIURA  
GERENCIA SUBREGIONAL LUCIANO CASTILLO COLONNA

SUPERVISIÓN DE LA OBRA "MEJORAMIENTO DE LOS SERVICIOS EDUCATIVOS INICIAL Y PRIMARIO DE LA INSTITUCIÓN EDUCATIVA N° 14785 VIRGEN DE LAS MERCEDES DEL CENTRO POBLADO DE VIVIATE - DISTRITO DE LA HUACA - PROVINCIA DE PAITA - REGIÓN PIURA" CUI N° 2073034

desde el día siguiente de la recepción de la obra, el supervisor presenta a la Entidad sus propios cálculos, excluyendo aquellos que se encuentran sometidos a un medio de solución de controversias.

- En caso el contratista no presente la liquidación en el plazo previsto, el supervisor tendrá por obligación en elaborarla y que se encuentre debidamente sustentada en el plazo previsto en el numeral 209.1, previa solicitud por parte de la Entidad, cuyo costo serán asumidos por el contratista ejecutor de la obra.
- El supervisor elaborará y presentará la liquidación del contrato de servicios de consultoría para la supervisión de obra de conformidad con lo dispuesto en el artículo 170 del Reglamento, determinándose como la última prestación del servicio la cual deberá representar como mínimo el siete por ciento del monto total del contrato original, por lo que los postores deberán elaborar su oferta económica cumpliendo dicha condición, la emisión del informe de revisión de la liquidación presentada por el contratista, documento que deberá contar con la conformidad de la entidad.

22. RESPONSABILIDAD DEL SUPERVISOR

- El supervisor, será el responsable de la calidad de los servicios que preste, de la idoneidad del personal a su cargo y de velar que las obras se ejecuten con óptima calidad técnica y ambiental.
- El supervisor será responsable del control físico y verificación topográfica y calidad de las obras, realizando las pruebas de control requeridas.
- El Supervisor será responsable de hacer cumplir las medidas de mitigación previstas para la conservación del medio ambiente y en caso de incumplimiento, aplicar las penalidades a que hubiere lugar.
- El Supervisor será responsable de la entrega de valorizaciones, y liquidación de obra en los plazos y condiciones fijados.
- Es responsabilidad del Supervisor controlar el cumplimiento de los Programas de Avance de Obra y exigir al Ejecutor de Obra que adopte las medidas necesarias para lograr su cumplimiento. Asimismo, exigir al contratista el fiel cumplimiento de las normas de seguridad e higiene industrial y/o laboral.
- Inspeccionar y disponer las acciones con relación a los inmuebles aledaños y/o comprendidos en el área de influencia de obra, a fin de que no sean afectados.
- Adoptar las precauciones necesarias para evitar que el tránsito de las maquinarias, el uso de materiales inflamables entre otros aspectos, produzcan inconvenientes o daños a la propiedad de terceros.
- Ejercer un control permanente sobre la vigencia de las cartas fianzas del ejecutor de obra, comunicando a la Entidad los vencimientos con un mes de anticipación.
- El Supervisor deberá mantener un control permanente sobre los adelantos por materiales otorgados al ejecutor de obra, lo que se reflejará tanto en las valorizaciones como en los ajustes de los montos de las cartas fianzas.
- Es responsabilidad del Supervisor que la amortización del adelanto directo otorgado al contratista se efectúe regularmente en las valorizaciones mensuales de la obra, controlando que el adelanto sea amortizado totalmente, en las valorizaciones correspondientes, dentro del plazo vigente de ejecución de la obra.
- En caso de que la obra requiera de presupuestos adicionales, se procederá de acuerdo a lo previsto en el Reglamento de la Ley de Contrataciones del Estado, aprobado mediante Decreto Supremo N° 344-2018-EF y la Directiva N° 002-2010-CG/OEA "Control previo externo de las prestaciones adicionales de obra". La necesidad de ejecutar obras adicionales, debe ser informada por el Supervisor o alertada por el ejecutor de obra, a fin de que su ejecución se desarrolle en el calendario de ejecución de obra.
- Se presentarán los expedientes de los presupuestos adicionales, presupuestos deductivos y ampliaciones plazo con su respectivo archivo magnético en CD con toda la información completa que sustente dichos expedientes a fin de que la entidad pueda efectuar un control interno eficiente y eficaz y así facilitar el posible control posterior que se efectúe. Estos expedientes deben ser suscritos por el Jefe de la Supervisión y el Ejecutor de Obra.

TERMINOS DE REFERENCIA

SUPERVISIÓN DE OBRA



**GOBIERNO REGIONAL PIURA**  
**GERENCIA SUBREGIONAL LUCIANO CASTILLO COLONNA**

SUPERVISIÓN DE LA OBRA: MEJORAMIENTO DE LOS SERVICIOS EDUCATIVOS INICIAL Y PRIMARIO DE LA INSTITUCIÓN EDUCATIVA N° 14165 VIRGEN DE LAS MERCEDES DEL CENTRO POBLADO DE VIVATE - DISTRITO DE LA HUACA - PROVINCIA DE PAITA - REGIÓN PIURA CUI N° 2079264

- Por ningún motivo el Supervisor valorizará obra adicional en la planilla de obra contratada.
- El Supervisor no tendrá autoridad para exonerar al ejecutor de obra de ninguna de sus obligaciones contractuales, ni de ordenar ningún trabajo adicional o variación de obra que de alguna manera involucre ampliación de plazo o cualquier pago extra, a no ser que medie autorización escrita y previa de la Entidad y a excepción de lo dispuesto en el numeral 205.10 y 205.11 del Artículo 205 del Reglamento de la Ley de Contrataciones del Estado.
- Las sanciones por incumplimientos que se aplican al Supervisor comprenden no solamente las establecidas en estos términos de referencia y en el contrato, sino, además, las que conforme a la Ley y Reglamento le corresponden.
- El Supervisor, dentro de los alcances del rol contractual que le ha correspondido desempeñar, será legalmente responsable por el periodo de siete (7) años, a partir de la conformidad otorgada por la Entidad.
- En caso de empresas asociadas, éstas son solidariamente responsables frente a la Entidad.
- El Supervisor es responsable del seguimiento y control del cumplimiento de la "Gestión de riesgos en la planificación de la ejecución de obras" mediante la asignación de riesgos obrante en el expediente técnico.
- El Supervisor es responsable de la verificación de los estudios de ingeniería y control de las obras para que se ejecuten con la calidad técnica y ambiental de construcción requerida.
- El Supervisor no podrá transferir parcial o totalmente los servicios objeto de este contrato.
- El Supervisor mantendrá actualizados el archivo y registro de toda la información técnica - administrativa y contable relacionadas con las obras motivo de la supervisión.
- Respecto a la documentación obrante en su poder relacionada con la obra, el Supervisor se compromete en forma irrevocable a no disponer ni hacer uso de ella en ningún momento, para fines distintos a la obra, ni después de la recepción de la misma, sin que medie autorización expresa otorgada por la Entidad.

**23. PRODUCTOS A OBTENER**

Documentación y contenido de la información que deberá presentar el supervisor como resultado de la prestación de los servicios.

El Supervisor deberá presentar a la Entidad, toda documentación debidamente foliada, en original más una copia y solo a requerimiento de la Entidad se presentará más copias, siendo las fotografías y cuadros a color en el original, acompañada de la versión digital.

El Supervisor deberá presentar a la Entidad la siguiente documentación, como resultado de la prestación de servicios:

**a) Informe inicial**

- El supervisor, dentro de los siete (7) días de suscito el contrato de obra, solicitará y revisará los siguientes documentos presentados por el contratista ejecutor con ocasión a la suscripción del contrato de obra: i) El programa de ejecución de obra (CPM) el cual presenta la ruta crítica y el calendario de avance de obra valorizado; ii) El calendario de adquisición de materiales o insumos necesarios para la ejecución de obra, en concordancia con el calendario de avance de obra valorizado y iii) Calendario de utilización de equipo, como consecuencia de ello, informará a la Entidad sobre su aprobación o existencia de observaciones, debiendo seguir el procedimiento establecido en el numeral 176.4, 176.5 y 176.6 del artículo 176 del Reglamento.
- El supervisor o inspector dentro del plazo de siete (7) días calendario para obras con plazo menor o igual a ciento veinte (120) días y diez (10) días calendario para obras con plazo mayor a ciento veinte (120) días, de recibido el informe del contratista al que refiere el Artículo 177 del Reglamento de la Ley de

TÉRMINOS DE REFERENCIA

SUPERVISIÓN DE OBRA





GOBIERNO REGIONAL PIURA  
GERENCIA SUBREGIONAL LUCIANO CASTILLO COLONNA

SUPERVISIÓN DE LA OBRA "MEJORAMIENTO DE LOS SERVICIOS EDUCATIVOS INICIAL Y PRIMARIO DE LA INSTITUCIÓN EDUCATIVA N° 14765 VIRGEN DE LAS MERCEDES DEL CENTRO POBLADO DE VIVIATE - DISTRITO DE LA HUACA - PROVINCIA DE PAITA - REGIÓN PIURA" CUI N° 2075094

Contrataciones del Estado, eleva el informe técnico de revisión del expediente técnico de obra a la Entidad, con copia al contratista, adjuntando su evaluación, pronunciamiento y verificaciones propias realizadas como supervisión, en relación a la revisión del expediente técnico de obra

b) Informes de Valorizaciones mensuales por avances del ejecutor de obra.

- Deben contener la documentación que respalde los metrados valorizados mediante las planillas respectivas, los reajustes, las amortizaciones y las deducciones; cuadro comparativo de avance programado y avance real ejecutado, opinión y conformidad sobre los resultados de las pruebas de control de calidad y/o pruebas específicas, efectuadas en el periodo de valorización.
- Deben ser aprobadas y remitidas en un plazo máximo de cinco (5) días contados a partir del primer día hábil del mes siguiente al de la valorización respectiva

c) Informes mensuales de las actividades de la supervisión.

Deberá ser entregado por el Supervisor ante la Entidad, dentro de los diez (10) primeros días calendario del mes siguiente al que corresponde el informe, debiendo contener lo siguiente:

- ✓ Ficha resumen de información mensual
- ✓ Resumen de metas ejecutadas en el mes
- ✓ Información de trabajos efectuados en el mes y principales incidencias ocurridas en relación a la ejecución de la obra
- ✓ Estado de avance físico de la obra
- ✓ Estado del avance económico de la obra
- ✓ Recursos utilizados por el ejecutor de la obra
- ✓ Actividades desarrolladas por el Supervisor en cuanto al control técnico, control de calidad y control económico - financiero de la obra
- ✓ Estado financiero de la Supervisión
- ✓ Panel fotográfico que muestren el estado de avance las obras.
- ✓ Anexos: Certificados de controles de calidad realizados por la supervisión, copias del cuaderno de obra, copia de principales comunicaciones recibidas y emitidas por la Supervisión, ejecutor de obra y de terceros

d) Informes especiales

- Deberán ser presentados dentro del plazo de tres (3) días hábiles de solicitado, o en el plazo que señale la Entidad.
- Informes solicitados por la Entidad dentro del plazo antes indicado. Si el informe especial amerita un plazo mayor, por razones justificadas, la Entidad establecerá el nuevo plazo de presentación del informe
- Informe de oficio sin que lo pida la Entidad cuando se trata de asuntos que requieran decisión o resolución de la Entidad promoviendo un expediente administrativo, o se trate de hacer conocer a la Entidad importantes acciones administrativas que haya tomado en el ejercicio de sus atribuciones, y que serán cursadas dentro del término de la distancia

e) Informe final

- Deberá ser entrega dentro de los treinta (30) días calendario siguientes a la recepción de la obra.
- Contendrá información definitiva sobre los resultados obtenidos que derivan de la ejecución de la obra

f) Liquidación de obra

- Dentro de los sesenta (60) días o el equivalente a un décimo (1/10) del plazo vigente de ejecución de la obra, el que resulte mayor, contado desde el día siguiente de la recepción de la obra, el supervisor presenta a la Entidad sus propios cálculos, excluyendo aquellos que se encuentran sometidos a un medio de solución de controversias
- En caso lo requiera la Entidad, el Supervisor elaborará la liquidación

TÉRMINOS DE REFERENCIA

SUPERVISIÓN DE OBRA



GOBIERNO REGIONAL PIURA  
GERENCIA SUBREGIONAL LUCIANO CASTILLO COLONNA

SUPERVISIÓN DE LA OBRA MEJORAMIENTO DE LOS SERVICIOS EDUCATIVOS INICIAL Y PRIMARIO DE LA INSTITUCIÓN EDUCATIVA N° 14785 VIRGEN DE LAS MERCEDES DEL CENTRO POBLADO DE VIVATE DISTRITO DE LA HUADA PROVINCIA DE PIUTA - REGIÓN PIURA CUI N° 2079084

debidamente sustentada en el plazo previsto en el numeral 209.1 del artículo 1 del Reglamento de la Ley de Contrataciones del Estado

24. RESPONSABILIDAD POR VICIOS OCULTOS

La conformidad del servicio por parte de LA ENTIDAD no enerva su derecho a reclamar posteriormente por defectos o vicios ocultos, conforme a lo dispuesto por los artículos 40 de la Ley de Contrataciones del Estado y 173 de su Reglamento

El plazo máximo de responsabilidad del contratista puede ser reclamada por la Entidad por siete (7) años después de la conformidad de obra otorgada por LA ENTIDAD

25. ESPECIALIDAD Y CATEGORÍA DEL CONSULTOR DE OBRA

El consultor de obra debe contar con inscripción vigente en el RNP en la especialidad de "Consultoría en obras urbanas edificaciones y afines" en la categoría C o superior

26. HABILITACIÓN DEL CONSULTOR DE OBRA

El presente objeto de la contratación requiere de la habilitación vigente del consultor de obra en el RNP para llevar a cabo el servicio de consultoría de obra

27. CONSIDERACIONES PARA EL PERSONAL CLAVE

Para el presente requerimiento, se detalla el perfil mínimo, cargo y actividades a desarrollar del personal clave necesario para la prestación del servicio de consultoría de obra de acuerdo a lo siguiente

| PLANTEL PROFESIONAL CLAVE |  |  |  |
|---------------------------|--|--|--|
| Cantidad                  | Cargo  | Profesión  | Experiencia  |
| 01                        | Jefe de Supervisión  | Título Profesional de Ingeniero civil o Arquitecto                       | Cinco (4) años como residente de obra y/o supervisor y/o jefe de supervisión y/o inspector en obras de edificaciones en general y/o obras similares al objeto de la convocatoria, que se computa desde la colegiatura  |
| 01                        | Especialista en arquitectura                                 | Título profesional de Arquitecto   | Tiempo de experiencia mínima de dieciocho (24) meses como especialista y/o ingeniero y/o supervisor y/o jefe y/o responsable y/o residente en arquitectura y/o arquitecto en la supervisión y/o ejecución de obras en general, que se computa desde la colegiatura                         |
| 01                        | Especialista en estructuras                                  | Título profesional de Ingeniero Civil                                    | Tiempo de experiencia mínima de dieciocho (24) meses como especialista y/o ingeniero y/o supervisor y/o jefe y/o responsable y/o residente en estructuras y/o ingeniería estructural en la supervisión y/o ejecución de obras en general, que se computa desde la colegiatura              |
| 01                        | Especialista en instalaciones eléctricas                     | Título Profesional de Ingeniero mecánico y/o eléctrico y/o electricista  | Tiempo de experiencia mínima de dieciocho (24) meses como especialista y/o ingeniero y/o supervisor y/o jefe y/o responsable y/o residente en instalaciones eléctricas y/o mecánico y/o eléctrico en la supervisión y/o ejecución de obras en general, que se computa desde la colegiatura |
| 01                        | Especialista en seguridad, salud ocupacional y medioambiente | Título profesional de Ingeniero Civil o Ingeniero de Higiene y Seguridad | Tiempo de experiencia mínima de dieciocho (24) meses como Especialista y/o ingeniero y/o supervisor y/o jefe y/o responsable y/o residente en seguridad y/o salud ocupacional y/o medioambiente y/o seguridad e higiene ocupacional y/o  |

TERMINOS DE REFERENCIA

SUPERVISIÓN DE OBRA





**GOBIERNO REGIONAL PIURA**  
**GERENCIA SUBREGIONAL LUCIANO CASTILLO COLONNA**

SUPERVISIÓN DE LA OBRA: MEJORAMIENTO DE LOS SERVICIOS EDUCATIVOS INICIAL Y PRIMARIO DE LA INSTITUCIÓN EDUCATIVA N° 14765 VIRGEN DE LAS MERCEDES DEL CENTRO POBLADO DE VIVATE - DISTRITO DE LA HUACA - PROVINCIA DE PAITA - REGIÓN PIURA CUI N° 2079084

|  |  |   |
|--|--|---|
|  | Industrial o Ingeniero Industrial o Ingeniero de Seguridad y Salud en el Trabajo o Ingeniero ambiental | seguridad de obra y/o seguridad en el trabajo o salud ocupacional o implementación de planes de seguridad e higiene ocupacional o en prevención de riesgos laborales en la supervisión y/o ejecución de obras en general, que se computa desde la colegiatura |
|--|--|---|

- De conformidad con el numeral 49.3 del artículo 49 y el literal e) del numeral 139.1 del artículo 139 del Reglamento, la formación académica y experiencia del plantel profesional clave se acredita para la suscripción del contrato con la presentación de copia de los diplomas que acrediten la formación académica requerida del plantel profesional clave, y copia de (i) contratos y su respectiva conformidad o (ii) constancias o (iii) certificados o (iv) cualquier otra documentación que, de manera fehaciente demuestre la experiencia del personal.
- La experiencia que acredite el personal profesional clave no podrá ser mayor a veinticinco (25) años anteriores a la fecha de la presentación de ofertas y el computo de ésta será desde la fecha de colegiatura cuando la normativa de determinada profesión establezca que la función que desempeñará el profesional requiere de la habilitación en el colegio profesional.
- La colegiatura y certificado de habilitación vigente del personal clave emitido por el colegio profesional correspondiente, de conformidad con lo señalado en los artículos 3° y 4° del Reglamento de la Ley N° 28858, deberá ser presentado ante la Entidad previo al inicio efectivo del servicio; en caso de suscribir el contrato con avance de ejecución de la obra mediante inspector, será presentado dentro de las cuarenta y ocho horas de la designación.
- De conformidad con el numeral 49.3 del artículo 49 y el literal e) del numeral 139.1 del artículo 139 del Reglamento la capacidad técnica y profesional es verificada por el órgano encargado de las contrataciones para la suscripción del contrato.
- Se aceptarán las diferentes denominaciones utilizadas para acreditar la carrera profesional requerida, aun cuando no coincida literalmente con aquella prevista en los requisitos de calificación (por ejemplo, Ingeniería Ambiental, Ingeniería en Gestión Ambiental, Ingeniería y Gestión Ambiental u otras denominaciones).
- Los documentos que acreditan la experiencia del personal deben incluir como mínimo los nombres y apellidos del profesional, el cargo desempeñado, el plazo de la prestación indicando el día, mes y año de inicio y culminación, el nombre de la Entidad u organización que emite el documento, la fecha de emisión y nombres y apellidos de quien suscribe el documento. En caso estos documentos establezcan el plazo de la experiencia adquirida por el personal clave en meses sin especificar los días la Entidad considerará el mes completo.
- De presentarse experiencia ejecutada paralelamente (traslape), para el cómputo del tiempo de dicha experiencia sólo se considerará una vez el periodo traslapado. No obstante, de presentarse periodos traslapados en el supervisor de obra, no se considera ninguna de las experiencias acreditadas, salvo la supervisión de obras por paquete.
- Asimismo, se valorará de manera integral los documentos presentados para acreditar dicha experiencia. En tal sentido, aun cuando en los documentos presentados la denominación del cargo o puesto no coincida literalmente con aquella prevista en los requisitos de calificación, se validará la experiencia si las actividades que realizó el profesional corresponden con la función propia del cargo o puesto requerido.
- Cuando el postor ganador de la buena pro presenta como personal clave a profesionales que se encuentren prestando servicios como residente o supervisor en obras contratadas por la Entidad que no cuentan con recepción, procede otorgar plazo adicional para subsanar, conforme lo previsto en el literal a) del artículo 141 del Reglamento.

TÉRMINOS DE REFERENCIA

SUPERVISIÓN DE OBRA



GOBIERNO REGIONAL PIURA  
GERENCIA SUBREGIONAL LUCIANO CASTILLO COLONNA

SUPERVISIÓN DE LA OBRA MEJORAMIENTO DE LOS SERVICIOS EDUCATIVOS INICIAL Y PRIMARIO DE LA INSTITUCIÓN EDUCATIVA N° 14785 VIRGEN DE LAS MERCEDES DEL CENTRO POBLADO DE VIVATE - DISTRITO DE LA HUACA - PROVINCIA DE PAITA - REGIÓN PIURA CUI N° 2379084

28. CONSIDERACIONES PARA EL EQUIPAMIENTO

Para el presente requerimiento, se detalla el equipamiento estratégico necesario para la prestación del servicio de consultoría de obra de acuerdo con lo siguiente

| Item. | Descripción del equipo                      | Cantidad   |
|-------|---|------------|
| 1     | Computadora y/o laptop, core i7 y/o ryzen 7 | 2 unidades |
| 1     | Camioneta pick up doble cabina 4x4          | 1 unidades |

29. EXPERIENCIA DEL CONSULTOR DE OBRA EN LA ESPECIALIDAD

El postor debe acreditar un monto facturado acumulado equivalente a UNA (1) VEZ EL VALOR REFERENCIAL DE LA CONTRATACIÓN por la contratación de servicios de consultoría de obra iguales o similares al objeto de la convocatoria, durante los diez (10) años anteriores a la fecha de la presentación de ofertas que se computarán desde la fecha de la conformidad o emisión del comprobante de pago, según corresponda.

Se consideran servicios de consultoría de obra similares a los siguientes contratos de supervisión de obras de mejoramiento y/o creación y/o construcción y/o rehabilitación y/o restitución y/o ampliación de infraestructura educativa que comprendan mobiliario y/o equipamiento.

La experiencia del postor en la especialidad se acreditará con copia simple de (i) contratos u ordenes de servicios y su respectiva conformidad, constancia de prestación o liquidación del contrato, o (ii) comprobantes de pago cuya cancelación se acredite documental y fehacientemente, con voucher de depósito, nota de abono, reporte de estado de cuenta, cualquier otro documento emitido por Entidad del sistema financiero que acredite el abono o mediante cancelación en el mismo comprobante de pago.

Los postores pueden presentar hasta un máximo de veinte (20) contrataciones para acreditar el requisito de calificación y el factor "Experiencia de Postor en la Especialidad".

En caso los postores presenten varios comprobantes de pago para acreditar una sola contratación, se debe acreditar que corresponden a dicha contratación, de lo contrario, se asumirá que los comprobantes acreditan contrataciones independientes, en cuyo caso solo se considerará, las veinte (20) primeras contrataciones indicadas en el Anexo N° 8 referido a la Experiencia del Postor en la Especialidad.

En el caso de servicios de supervisión en ejecución, solo se considera como experiencia la parte del contrato que haya sido ejecutada durante los diez (10) años anteriores a la fecha de presentación de ofertas, debiendo adjuntarse copia de las conformidades correspondientes a tal parte o los respectivos comprobantes de pago cancelados.

En los casos que se acredite experiencia adquirida en consorcio, debe presentarse la promesa de consorcio o el contrato de consorcio del cual se desprenda fehacientemente el porcentaje de las obligaciones que se asumió en el contrato presentado, de lo contrario, no se computará la experiencia proveniente de dicho contrato.

De conformidad con el numeral 49.5 del artículo 49 del Reglamento, se establece que el número máximo de consorciados es de dos.

Asimismo, cuando se presenten contratos derivados de procesos de selección convocados antes del 20.09.2012, la calificación se definirá al método descrito en la Directiva "Participación de Proveedores en Consorcio en las Contrataciones del Estado", debiendo presumirse que el porcentaje de las obligaciones equivale al porcentaje de participación de la promesa de consorcio o del contrato de consorcio. En caso que en dichos documentos no se consigne el porcentaje de participación se presumirá que las obligaciones se ejecutaron en partes iguales.

TÉRMINOS DE REFERENCIA

SUPERVISIÓN DE OBRA





GOBIERNO REGIONAL PIURA  
GERENCIA SUBREGIONAL LUCIANO CASTILLO COLONNA

SUPERVISIÓN DE LA OBRA "MEJORAMIENTO DE LOS SERVICIOS EDUCATIVOS INICIAL Y PRIMARIO DE LA INSTITUCIÓN EDUCATIVA N° 14765 VIRGEN DE LAS MERCEDES DEL CENTRO POBLADO DE VIVATE" DISTRITO DE LA MUJACA - PROVINCIA DE PAITA - REGIÓN PIURA" CUI N° 2079084

Si el titular de la experiencia no es el postor, consignar si dicha experiencia corresponde a la matriz en caso que el postor sea sucursal, o fue transmitida por reorganización societaria, debiendo acompañar la documentación sustentatoria correspondiente.

Cuando en los contratos, órdenes de servicio o comprobantes de pago el monto facturado se encuentre expresado en moneda extranjera, debe indicarse el tipo de cambio venta publicado por la Superintendencia de Banca, Seguros y AFP correspondiente a la fecha de suscripción del contrato, de emisión de la orden de servicio o de cancelación del comprobante de pago, según corresponda.

30. PENALIDADES

Si EL CONTRATISTA incurre en retraso injustificado en la ejecución de las prestaciones objeto del contrato, LA ENTIDAD le aplica automáticamente una penalidad por mora por cada día de atraso, de acuerdo a la siguiente fórmula:

$$\text{Penalidad Diaria} = \frac{0.10 \times \text{monto vigente}}{F \times \text{plazo vigente en días}}$$

Donde

$$F = 0.25 \text{ para plazos mayores a sesenta (60) días o}$$

El retraso se justifica a través de la solicitud de ampliación de plazo debidamente aprobado. Adicionalmente, se considera justificado el retraso y en consecuencia no se aplica penalidad, cuando EL CONTRATISTA acredite, de modo objetivamente sustentado, que el mayor tiempo transcurrido no le resulta imputable. En este último caso la calificación del retraso como justificado por parte de LA ENTIDAD no da lugar al pago de gastos generales ni costos directos de ningún tipo, conforme el numeral 162.5 del artículo 162 del Reglamento de la Ley de Contrataciones del Estado.

Adicionalmente a la penalidad por mora se aplicará la siguiente penalidad:

| OTRAS PENALIDADES |  |  |  |
|-------------------|--|--|--|
| N°                | Supuestos de aplicación de penalidad   | Forma de cálculo   | Procedimiento  |
| 1                 | Cuando el personal acreditado permanece menos de sesenta (60) días desde el inicio de su participación en la ejecución del contrato o del íntegro del plazo de ejecución, si este es menor a los sesenta (60) días, de conformidad con las disposiciones establecidas en el numeral 190.2 del artículo 190 del Reglamento. | 0.5 UIT por cada día de ausencia del personal en el plazo previsto.  | Según informe del área usuaria a cargo de la supervisión del contrato. |
| 2                 | En caso el contratista incumpla con su obligación de ejecutar la prestación con el personal acreditado o debidamente sustituido.   | 0.5 UIT por cada día de ausencia del personal.   | Según informe del área usuaria a cargo de la supervisión del contrato. |
| 3                 | Si como consecuencia de verificar el funcionamiento u operatividad de la infraestructura culminada y las instalaciones y equipos en caso corresponda, el comité de recepción advierte que la obra no se encuentra culminada.   | 1% del monto del contrato de supervisión.  | Según informe del comité de recepción.                                 |
| 4                 | En caso el supervisor de obra no absuelva las consultas o las absuelva fuera del plazo señalado en el numeral 193.3 del artículo 193 del Reglamento.   | Una (1) UIT por no atender las consultas formuladas por el residente de obra según lo dispuesto en el literal. | Según informe del área usuaria a cargo de la supervisión del contrato. |

TERMINOS DE REFERENCIA

SUPERVISIÓN DE OBRA



GOBIERNO REGIONAL PIURA  
GERENCIA SUBREGIONAL LUCIANO CASTILLO COLONNA

SUPERVISIÓN DE LA OBRA "MEJORAMIENTO DE LOS SERVICIOS EDUCATIVOS INICIAL Y PRIMARIO DE LA INSTITUCIÓN EDUCATIVA N° 4755 VIRGEN DE LAS MERCEDES DEL CENTRO POBLADO DE VIVATE - DISTRITO DE LA HUACA - PROVINCIA DE PAITA - REGIÓN PIURA" CUI N° 2079094

| OTRAS PENALIDADES |                                      |   |               |
|-------------------|--------------------------------------|---|---------------|
| N°                | Supuestos de aplicación de penalidad | Forma de cálculo                                      | Procedimiento |
|                   |                                      | b) del numeral 193.10 del artículo 193 del Reglamento |               |

Estas penalidades se deducen de los pagos a cuenta o del pago final, según corresponda, o si fuera necesario, se cobra del monto resultante de la ejecución de la garantía de fiel cumplimiento.

Estos dos (2) tipos de penalidades pueden alcanzar cada una un monto máximo equivalente al diez por ciento (10%) del monto del contrato vigente, o de ser el caso, del ítem que debió ejecutarse.

Cuando se llegue a cubrir el monto máximo de la penalidad por mora o el monto máximo para otras penalidades, de ser el caso, LA ENTIDAD puede resolver el contrato por incumplimiento.

31. PRESUPUESTO DE CONSULTORÍA DE OBRA



*[Handwritten signature]*

TÉRMINOS DE REFERENCIA

SUPERVISIÓN DE OBRA





GOBIERNO REGIONAL PIURA  
GERENCIA SUBREGIONAL LUCIANO CASTILLO COLONNA

SUPERVISIÓN DE LA OBRA "MEJORAMIENTO DE LOS SERVICIOS EDUCATIVOS INICIAL Y PRIMARIO DE LA INSTITUCIÓN EDUCATIVA N° 14165 VIRGEN DE LAS MERCEDES DEL CENTRO POBLADO DE VIVIATE - DISTRITO DE LA HUACA - PROVINCIA DE PAITA - REGIÓN PIURA" CUI N° 2079084

[illegible]



GOBIERNO REGIONAL PIURA  
GERENCIA SUBREGIONAL LUCIANO CASTILLO COLONNA

SUPERVISIÓN DE LA OBRA MEJORAMIENTO DE LOS SERVICIOS EDUCATIVOS INICIAL Y PRIMARIO DE LA INSTITUCIÓN EDUCATIVA N° 14795 VIRGEN DE LAS MERCEDES DEL CENTRO POBLADO DE VIVATE. DISTRITO DE LA HUACA - PROVINCIA DE PAITA - REGIÓN PIURA. CUI N° 2079084

[illegible]

#### TERMINOS DE REFERENCIA

**SUPERVISIÓN DE OBRA**





GOBIERNO REGIONAL PIURA  
GERENCIA SUBREGIONAL LUCIANO CASTILLO COLONNA

SUPERVISIÓN DE LA OBRA MEJORAMIENTO DE LOS SERVICIOS EDUCATIVOS INICIAL Y PRIMARIO DE LA INSTITUCIÓN EDUCATIVA N° 14755 VIRGEN DE LAS MERCEDES DEL CENTRO POBLADO DE VINATE, DISTRITO DE LA HUACA, PROVINCIA DE PAITA - REGIÓN PIURA CUI N° 2079084



RESUMEN EJECUTIVO DEL PRESUPUESTO

|   |   |        |
|---|---|--------|
| Nombre de Proyecto: 0000-000              | Plan de Ejecución del Proyecto            | 100.00 |
| GOBIERNO REGIONAL PIURA                   | Plan de Ejecución de Obra                 | 100.00 |
| Lugar de Ejecución: La Huaca, Piura, Peru | Plan de Ejecución de Presupuesto y Gastos | 100.00 |

DETALLE DE LOS GASTOS GENERALES DE LA SUPERVISIÓN DE LA OBRA - OBRA DE CONSTRUCCIÓN DE LA OBRA

|   | M | Unidad | Unidad | Unidad | Unidad |
|---|---|--------|--------|--------|--------|
| 1. GASTOS DE SUPERVISIÓN DE LA OBRA     |   |        |        |        |        |
| 1.1. Honorarios de Supervisión          | 1 | Unidad | 1      | 100.00 | 100.00 |
| 1.2. Gastos de Viaje y Alimentación     | 1 | Unidad | 1      | 100.00 | 100.00 |
| 1.3. Gastos de Materiales y Suministros | 1 | Unidad | 1      | 100.00 | 100.00 |
| 1.4. Gastos de Mantenimiento            | 1 | Unidad | 1      | 100.00 | 100.00 |
| 1.5. Gastos de Seguro                   | 1 | Unidad | 1      | 100.00 | 100.00 |
| 1.6. Gastos de Otros                    | 1 | Unidad | 1      | 100.00 | 100.00 |
| 1.7. Gastos de Transporte               | 1 | Unidad | 1      | 100.00 | 100.00 |
| 1.8. Gastos de Comunicaciones           | 1 | Unidad | 1      | 100.00 | 100.00 |
| 1.9. Gastos de Energía                  | 1 | Unidad | 1      | 100.00 | 100.00 |
| 1.10. Gastos de Otros                   | 1 | Unidad | 1      | 100.00 | 100.00 |
| 1.11. Gastos de Seguro                  | 1 | Unidad | 1      | 100.00 | 100.00 |
| 1.12. Gastos de Otros                   | 1 | Unidad | 1      | 100.00 | 100.00 |
| 1.13. Gastos de Seguro                  | 1 | Unidad | 1      | 100.00 | 100.00 |
| 1.14. Gastos de Otros                   | 1 | Unidad | 1      | 100.00 | 100.00 |
| 1.15. Gastos de Seguro                  | 1 | Unidad | 1      | 100.00 | 100.00 |
| 1.16. Gastos de Otros                   | 1 | Unidad | 1      | 100.00 | 100.00 |
| 1.17. Gastos de Seguro                  | 1 | Unidad | 1      | 100.00 | 100.00 |
| 1.18. Gastos de Otros                   | 1 | Unidad | 1      | 100.00 | 100.00 |
| 1.19. Gastos de Seguro                  | 1 | Unidad | 1      | 100.00 | 100.00 |
| 1.20. Gastos de Otros                   | 1 | Unidad | 1      | 100.00 | 100.00 |
| 1.21. Gastos de Seguro                  | 1 | Unidad | 1      | 100.00 | 100.00 |
| 1.22. Gastos de Otros                   | 1 | Unidad | 1      | 100.00 | 100.00 |
| 1.23. Gastos de Seguro                  | 1 | Unidad | 1      | 100.00 | 100.00 |
| 1.24. Gastos de Otros                   | 1 | Unidad | 1      | 100.00 | 100.00 |
| 1.25. Gastos de Seguro                  | 1 | Unidad | 1      | 100.00 | 100.00 |
| 1.26. Gastos de Otros                   | 1 | Unidad | 1      | 100.00 | 100.00 |
| 1.27. Gastos de Seguro                  | 1 | Unidad | 1      | 100.00 | 100.00 |
| 1.28. Gastos de Otros                   | 1 | Unidad | 1      | 100.00 | 100.00 |
| 1.29. Gastos de Seguro                  | 1 | Unidad | 1      | 100.00 | 100.00 |
| 1.30. Gastos de Otros                   | 1 | Unidad | 1      | 100.00 | 100.00 |
| 1.31. Gastos de Seguro                  | 1 | Unidad | 1      | 100.00 | 100.00 |
| 1.32. Gastos de Otros                   | 1 | Unidad | 1      | 100.00 | 100.00 |
| 1.33. Gastos de Seguro                  | 1 | Unidad | 1      | 100.00 | 100.00 |
| 1.34. Gastos de Otros                   | 1 | Unidad | 1      | 100.00 | 100.00 |
| 1.35. Gastos de Seguro                  | 1 | Unidad | 1      | 100.00 | 100.00 |
| 1.36. Gastos de Otros                   | 1 | Unidad | 1      | 100.00 | 100.00 |
| 1.37. Gastos de Seguro                  | 1 | Unidad | 1      | 100.00 | 100.00 |
| 1.38. Gastos de Otros                   | 1 | Unidad | 1      | 100.00 | 100.00 |
| 1.39. Gastos de Seguro                  | 1 | Unidad | 1      | 100.00 | 100.00 |
| 1.40. Gastos de Otros                   | 1 | Unidad | 1      | 100.00 | 100.00 |
| 1.41. Gastos de Seguro                  | 1 | Unidad | 1      | 100.00 | 100.00 |
| 1.42. Gastos de Otros                   | 1 | Unidad | 1      | 100.00 | 100.00 |
| 1.43. Gastos de Seguro                  | 1 | Unidad | 1      | 100.00 | 100.00 |
| 1.44. Gastos de Otros                   | 1 | Unidad | 1      | 100.00 | 100.00 |
| 1.45. Gastos de Seguro                  | 1 | Unidad | 1      | 100.00 | 100.00 |
| 1.46. Gastos de Otros                   | 1 | Unidad | 1      | 100.00 | 100.00 |
| 1.47. Gastos de Seguro                  | 1 | Unidad | 1      | 100.00 | 100.00 |
| 1.48. Gastos de Otros                   | 1 | Unidad | 1      | 100.00 | 100.00 |
| 1.49. Gastos de Seguro                  | 1 | Unidad | 1      | 100.00 | 100.00 |
| 1.50. Gastos de Otros                   | 1 | Unidad | 1      | 100.00 | 100.00 |
| 1.51. Gastos de Seguro                  | 1 | Unidad | 1      | 100.00 | 100.00 |
| 1.52. Gastos de Otros                   | 1 | Unidad | 1      | 100.00 | 100.00 |
| 1.53. Gastos de Seguro                  | 1 | Unidad | 1      | 100.00 | 100.00 |
| 1.54. Gastos de Otros                   | 1 | Unidad | 1      | 100.00 | 100.00 |
| 1.55. Gastos de Seguro                  | 1 | Unidad | 1      | 100.00 | 100.00 |
| 1.56. Gastos de Otros                   | 1 | Unidad | 1      | 100.00 | 100.00 |
| 1.57. Gastos de Seguro                  | 1 | Unidad | 1      | 100.00 | 100.00 |
| 1.58. Gastos de Otros                   | 1 | Unidad | 1      | 100.00 | 100.00 |
| 1.59. Gastos de Seguro                  | 1 | Unidad | 1      | 100.00 | 100.00 |
| 1.60. Gastos de Otros                   | 1 | Unidad | 1      | 100.00 | 100.00 |
| 1.61. Gastos de Seguro                  | 1 | Unidad | 1      | 100.00 | 100.00 |
| 1.62. Gastos de Otros                   | 1 | Unidad | 1      | 100.00 | 100.00 |
| 1.63. Gastos de Seguro                  | 1 | Unidad | 1      | 100.00 | 100.00 |
| 1.64. Gastos de Otros                   | 1 | Unidad | 1      | 100.00 | 100.00 |
| 1.65. Gastos de Seguro                  | 1 | Unidad | 1      | 100.00 | 100.00 |
| 1.66. Gastos de Otros                   | 1 | Unidad | 1      | 100.00 | 100.00 |
| 1.67. Gastos de Seguro                  | 1 | Unidad | 1      | 100.00 | 100.00 |
| 1.68. Gastos de Otros                   | 1 | Unidad | 1      | 100.00 | 100.00 |
| 1.69. Gastos de Seguro                  | 1 | Unidad | 1      | 100.00 | 100.00 |
| 1.70. Gastos de Otros                   | 1 | Unidad | 1      | 100.00 | 100.00 |
| 1.71. Gastos de Seguro                  | 1 | Unidad | 1      | 100.00 | 100.00 |
| 1.72. Gastos de Otros                   | 1 | Unidad | 1      | 100.00 | 100.00 |
| 1.73. Gastos de Seguro                  | 1 | Unidad | 1      | 100.00 | 100.00 |
| 1.74. Gastos de Otros                   | 1 | Unidad | 1      | 100.00 | 100.00 |
| 1.75. Gastos de Seguro                  | 1 | Unidad | 1      | 100.00 | 100.00 |
| 1.76. Gastos de Otros                   | 1 | Unidad | 1      | 100.00 | 100.00 |
| 1.77. Gastos de Seguro                  | 1 | Unidad | 1      | 100.00 | 100.00 |
| 1.78. Gastos de Otros                   | 1 | Unidad | 1      | 100.00 | 100.00 |
| 1.79. Gastos de Seguro                  | 1 | Unidad | 1      | 100.00 | 100.00 |
| 1.80. Gastos de Otros                   | 1 | Unidad | 1      | 100.00 | 100.00 |
| 1.81. Gastos de Seguro                  | 1 | Unidad | 1      | 100.00 | 100.00 |
| 1.82. Gastos de Otros                   | 1 | Unidad | 1      | 100.00 | 100.00 |
| 1.83. Gastos de Seguro                  | 1 | Unidad | 1      | 100.00 | 100.00 |
| 1.84. Gastos de Otros                   | 1 | Unidad | 1      | 100.00 | 100.00 |
| 1.85. Gastos de Seguro                  | 1 | Unidad | 1      | 100.00 | 100.00 |
| 1.86. Gastos de Otros                   | 1 | Unidad | 1      | 100.00 | 100.00 |
| 1.87. Gastos de Seguro                  | 1 | Unidad | 1      | 100.00 | 100.00 |
| 1.88. Gastos de Otros                   | 1 | Unidad | 1      | 100.00 | 100.00 |
| 1.89. Gastos de Seguro                  | 1 | Unidad | 1      | 100.00 | 100.00 |
| 1.90. Gastos de Otros                   | 1 | Unidad | 1      | 100.00 | 100.00 |
| 1.91. Gastos de Seguro                  | 1 | Unidad | 1      | 100.00 | 100.00 |
| 1.92. Gastos de Otros                   | 1 | Unidad | 1      | 100.00 | 100.00 |
| 1.93. Gastos de Seguro                  | 1 | Unidad | 1      | 100.00 | 100.00 |
| 1.94. Gastos de Otros                   | 1 | Unidad | 1      | 100.00 | 100.00 |
| 1.95. Gastos de Seguro                  | 1 | Unidad | 1      | 100.00 | 100.00 |
| 1.96. Gastos de Otros                   | 1 | Unidad | 1      | 100.00 | 100.00 |
| 1.97. Gastos de Seguro                  | 1 | Unidad | 1      | 100.00 | 100.00 |
| 1.98. Gastos de Otros                   | 1 | Unidad | 1      | 100.00 | 100.00 |
| 1.99. Gastos de Seguro                  | 1 | Unidad | 1      | 100.00 | 100.00 |
| 1.100. Gastos de Otros                  | 1 | Unidad | 1      | 100.00 | 100.00 |

TOTAL GASTOS GENERALES DE SUPERVISIÓN - TOTAL DE GASTOS GENERALES DE SUPERVISIÓN

DETALLE DE LOS GASTOS GENERALES DE LA SUPERVISIÓN DE LA OBRA - SUPERVISIÓN DE LA OBRA

|  |        |        |
|--|--------|--------|
| Trabajo de campo, inspección, visitas, coordinación, gestión de obra, reuniones, monitoreo, etc. | 100.00 | 100.00 |
|--|--------|--------|

TOTAL GASTOS GENERALES DE SUPERVISIÓN - TOTAL DE GASTOS GENERALES DE SUPERVISIÓN

|  |        |        |
|--|--------|--------|
| TOTAL GASTOS GENERALES DE SUPERVISIÓN - TOTAL DE GASTOS GENERALES DE SUPERVISIÓN | 100.00 | 100.00 |
|--|--------|--------|



GOBIERNO REGIONAL PIURA  
GERENCIA SUBREGIONAL LUCIANO CASTILLO COLONNA  
FUNDACIÓN 1914  
P.O. BOX 28888

TÉRMINOS DE REFERENCIA

SUPERVISIÓN DE OBRA



GOBIERNO REGIONAL PIURA  
GERENCIA SUBREGIONAL LUCIANO CASTILLO COLONNA

SUPERVISIÓN DE LA OBRA "MEJORAMIENTO DE LOS SERVICIOS EDUCATIVOS INICIAL Y PRIMARIO DE LA INSTITUCIÓN EDUCATIVA N° 14753 VIRGEN DE LAS MERCEDES DEL CENTRO POBLADO DE VIVATE - DISTRITO DE LA HUACA - PROVINCIA DE PAITA - REGIÓN PIURA" CUI N° 2279084

32 REQUISITOS DE CALIFICACIÓN

|   |  |   |
|---|--|---|
| B   | CAPACIDAD TÉCNICA Y PROFESIONAL                              |   |
| B.1   | CALIFICACIONES DEL PERSONAL CLAVE                            |   |
| FORMACIÓN ACADÉMICA   |  |   |
| Requisitos:   |  |   |
| PLANTEL PROFESIONAL CLAVE   |  |   |
| Cantidad  | Cargo  | Profesión   |
| 01  | Jefe de Supervisión  | Titulo Profesional de Ingeniero civil o Arquitecto  |
| 01  | Especialista en arquitectura                                 | Titulo profesional de Arquitecto  |
| 01  | Especialista en estructuras                                  | Titulo profesional de Ingeniero Civil   |
| 01  | Especialista en instalaciones eléctricas                     | Titulo Profesional de Ingeniero mecánico y/o eléctrico y/o electricista   |
| 01  | Especialista en seguridad, salud ocupacional y medioambiente | Titulo profesional de Ingeniero Civil o Ingeniero de Higiene y Seguridad Industrial o Ingeniero Industrial o Ingeniero de Seguridad y Salud en el Trabajo o Ingeniero ambiental   |
| Acreditación:<br>De conformidad con el numeral 49.3 del artículo 49 y el literal e) del numeral 139.1 del artículo 139 del Reglamento este requisito de calificación se acredita para la suscripción del contrato |  |   |
| B.2   | EXPERIENCIA DEL PERSONAL CLAVE                               |   |
| Requisitos:   |  |   |
| PLANTEL PROFESIONAL CLAVE   |  |   |
| Cantidad  | Cargo  | Experiencia   |
| 01  | Jefe de Supervisión  | Cinco (4) años como residente de obra y/o supervisor y/o jefe de supervisión y/o inspector en obras de edificaciones en general y/u obras similares al objeto de la convocatoria, que se computa desde la colegiatura.  |
| 01  | Especialista en arquitectura                                 | Tiempo de experiencia mínima de dieciocho (24) meses como especialista y/o ingeniero y/o supervisor y/o jefe y/o responsable y/o residente en arquitectura y/o arquitecto en la supervisión y/o ejecución de obras en general, que se computa desde la colegiatura.                           |
| 01  | Especialista en estructuras                                  | Tiempo de experiencia mínima de dieciocho (24) meses como especialista y/o ingeniero y/o supervisor y/o jefe y/o responsable y/o residente en estructuras y/o ingeniería estructural en la supervisión y/o ejecución de obras en general, que se computa desde la colegiatura.                |
| 01  | Especialista en instalaciones eléctricas                     | Tiempo de experiencia mínima de dieciocho (24) meses como especialista y/o ingeniero y/o supervisor y/o jefe y/o responsable y/o residente en instalaciones eléctricas y/o mecánico y/o eléctrico en la supervisión y/o ejecución de obras en general, que se computa desde la colegiatura.   |
| 01  | Especialista en seguridad, salud ocupacional y medioambiente | Tiempo de experiencia mínima de dieciocho (24) meses como Especialista y/o ingeniero y/o supervisor y/o jefe y/o responsable y/o residente en seguridad y/o salud ocupacional y/o medioambiente y/o seguridad e higiene ocupacional y/o seguridad de obra y/o seguridad en el trabajo o salud |

TÉRMINOS DE REFERENCIA

SUPERVISIÓN DE OBRA





GOBIERNO REGIONAL PIURA  
GERENCIA SUBREGIONAL LUCIANO CASTILLO COLONNA

SUPERVISIÓN DE LA OBRA "MEJORAMIENTO DE LOS SERVICIOS EDUCATIVOS INICIAL Y PRIMARIO DE LA INSTITUCIÓN EDUCATIVA N° 14196 VIRGEN DE LAS MERCEDES DEL CENTRO POBLADO DE VIMATE - DISTRITO DE LA HUACA - PROVINCIA DE PAITA - REGIÓN PIURA" CUI N° 2079034

|  |  |
|--|--|
|  | ocupacional o implementación de planes de seguridad e higiene ocupacional o en prevención de riesgos laborales en la supervisión y/o ejecución de obras en general, que se computa desde la colegiatura. |
|--|--|

Acreditación

De conformidad con el numeral 49.3 del artículo 49 y el literal e) del numeral 139.1 del artículo 139 del Reglamento este requisito de calificación se acredita para la suscripción del contrato.

**B.3 EQUIPAMIENTO ESTRATÉGICO**

Requisitos

| Item | Descripción del equipo                      | Cantidad   |
|------|---|------------|
| 1    | Computadora y/o laptop, core i7 y/o ryzen 7 | 2 unidades |
| 1    | Camioneta pick up doble cabina 4x4          | 1 unidades |

Acreditación

De conformidad con el numeral 49.3 del artículo 49 y el literal e) del numeral 139.1 del artículo 139 del Reglamento este requisito de calificación se acredita para la suscripción del contrato.

**C EXPERIENCIA DEL POSTOR EN LA ESPECIALIDAD**

El postor debe acreditar un monto facturado acumulado equivalente a **UNA (1) VEZ EL VALOR REFERENCIAL DE LA CONTRATACIÓN**, por la contratación de servicios de consultoría de obra iguales o similares al objeto de la convocatoria, durante los diez (10) años anteriores a la fecha de la presentación de ofertas que se computarán desde la fecha de la conformidad o emisión del comprobante de pago, según corresponda.

Se consideran servicios de consultoría de obra similares a los siguientes contratos de supervisión de obras de mejoramiento y/o creación y/o construcción y/o rehabilitación y/o restitución y/o ampliación de infraestructura educativa que comprendan mobiliario y/o equipamiento.

Acreditación

La experiencia del postor en la especialidad se acreditará con copia simple de (i) contratos u órdenes de servicios y su respectiva conformidad o constancia de prestación; o (ii) comprobantes de pago cuya cancelación se acredite documental y fehacientemente, con voucher de depósito, nota de abono, reporte de estado de cuenta, cualquier otro documento emitido por Entidad del sistema financiero que acredite el abono o mediante cancelación en el mismo comprobante de pago<sup>1</sup>.

Los postores pueden presentar hasta un máximo de veinte (20) contrataciones para acreditar el requisito de calificación y el factor "Experiencia de Postor en la Especialidad".

En caso los postores presenten varios comprobantes de pago para acreditar una sola contratación, se debe acreditar que corresponden a dicha contratación, de lo contrario, se asumirá que los comprobantes acreditan contrataciones independientes, en cuyo caso solo se considerará las veinte (20) primeras contrataciones indicadas en el **Anexo N° 8** referido a la

<sup>1</sup> Cabe precisar que, de acuerdo con la Resolución N° 0055-2018-TCE-S1 del Tribunal de Contrataciones del Estado

"... el solo sello de cancelado en el comprobante, cuando ha sido colocado por el propio postor, no puede ser considerado como una acreditación que produzca fehacencia en relación a que se encuentra cancelado. Admitir esto equivaldría a considerar como válida la sola declaración del postor afirmando que el comprobante de pago ha sido cancelado".

(...)  
"Situación diferente se suscita ante el sello colocado por el cliente del postor [sea utilizando el término "cancelado" o "pagado"] supuesto en el cual si se contaría con la declaración de un tercero que brinde certeza, ante la cual deberá reconocerse la validez de la experiencia".



GOBIERNO REGIONAL PIURA  
GERENCIA SUBREGIONAL LUCIANO CASTILLO COLONNA

SUPERVISIÓN DE LA OBRA "MEJORAMIENTO DE LOS SERVICIOS EDUCATIVOS INICIAL Y PRIMARIO DE LA INSTITUCIÓN EDUCATIVA N° 14765 VIRGEN DE LAS MERCEDES DEL CENTRO POBLADO DE VIVATE - DISTRITO DE LA HUACA - PROVINCIA DE PAITA - REGIÓN PIURA" CUI N° 2079284

Experiencia del Postor en la Especialidad

En el caso de servicios de supervisión en ejecución, solo se considera como experiencia la parte del contrato que haya sido ejecutada durante los diez (10) años anteriores a la fecha de presentación de ofertas, debiendo adjuntarse copia de las conformidades correspondientes a tal parte o los respectivos comprobantes de pago cancelados.

En los casos que se acredite experiencia adquirida en consorcio, debe presentarse la promesa de consorcio o el contrato de consorcio del cual se desprenda fehacientemente el porcentaje de las obligaciones que se asumió en el contrato presentado, de lo contrario, no se computará la experiencia proveniente de dicho contrato.

Asimismo, cuando se presenten contratos derivados de procesos de selección convocados antes del 20/09/2012, la calificación se ceñirá al método descrito en la Directiva "Participación de Proveedores en Consorcio en las Contrataciones del Estado", debiendo presumirse que el porcentaje de las obligaciones equivale al porcentaje de participación de la promesa de consorcio o del contrato de consorcio. En caso que en dichos documentos no se consigne el porcentaje de participación se presumirá que las obligaciones se ejecutaron en partes iguales.

Si el titular de la experiencia no es el postor, consignar si dicha experiencia corresponde a la matriz en caso que el postor sea sucursal, o fue transmitida por reorganización societaria, debiendo acompañar la documentación sustentatoria correspondiente.

Si el postor acredita experiencia de otra persona jurídica como consecuencia de una reorganización societaria, debe presentar adicionalmente el **Anexo N° 9**.

Cuando en los contratos, órdenes de servicio o comprobantes de pago el monto facturado se encuentre expresado en moneda extranjera, debe indicarse el tipo de cambio venta publicado por la Superintendencia de Banca, Seguros y AFP correspondiente a la fecha de suscripción del contrato, de emisión de la orden de servicio o de cancelación del comprobante de pago, según corresponda.

Sin perjuicio de lo anterior, los postores deben llenar y presentar el **Anexo N° 8** referido a la Experiencia del Postor en la Especialidad.

Importante

- El órgano encargado de las contrataciones o el comité de selección, según corresponda, debe valorar de manera integral los documentos presentados por el postor para acreditar la experiencia. En tal sentido, aun cuando en los documentos presentados la denominación del objeto contractual no coincida literalmente con el previsto en las bases, se deberá validar la experiencia si las actividades que ejecutó el postor corresponden a la experiencia requerida.
- En el caso de consorcios, la calificación de la experiencia se realiza conforme a la Directiva "Participación de Proveedores en Consorcio en las Contrataciones del Estado".

Importante

- Si como resultado de una consulta u observación corresponde precisarse o ajustarse el requerimiento, se solicita la autorización del área usuaria y se pone de conocimiento de tal hecho a la dependencia que aprobó el expediente de contratación, de conformidad con el numeral 72.3 del artículo 72 del Reglamento.
- El cumplimiento de los Términos de Referencia se realiza mediante la presentación de una declaración jurada. De ser el caso, adicionalmente la Entidad puede solicitar documentación que acredite el cumplimiento de algún componente de estos. Para dicho efecto consignará de manera detallada los documentos que deben presentar los postores en el ítem a 5) del numeral 2.2.1.1 de esta sección de las bases.
- Los requisitos de calificación determinan si los postores cuentan con las capacidades necesarias para ejecutar el contrato, lo que debe ser acreditado documentalmente, y no mediante declaración jurada.

TÉRMINOS DE REFERENCIA

SUPERVISIÓN DE OBRA



**CAPÍTULO IV**  
**FACTORES DE EVALUACIÓN**

La experiencia del postor y el precio son los únicos factores de evaluación aplicables para la evaluación de las ofertas presentadas por los postores.

**EVALUACIÓN TECNICA (Puntaje Máximo: 100 Puntos, Puntaje mínimo: 80 Puntos)**

| EVALUACIÓN TECNICA  | PUNTAJE /<br>METODOLOGÍA PARA SU<br>ASIGNACIÓN<br>60 puntos  |
|---|--|
| <p><b>A. EXPERIENCIA DEL POSTOR EN LA ESPECIALIDAD</b></p> <p><u>Criterio:</u><br/>Se evaluará considerando el monto facturado acumulado hasta DOS (02) VECES EL VALOR REFERENCIAL DE LA CONTRATACIÓN O DEL ÍTEM, por la contratación de servicios de consultoría de obra iguales o similares al objeto de la convocatoria, durante los diez (10) años anteriores a la fecha de la presentación de ofertas, computados desde la fecha de la conformidad del cumplimiento de la prestación, según corresponda.</p> <p>Se consideran servicios de consultoría de obra similares a los siguientes: mejoramiento y/o creación y/o construcción y/o rehabilitación y/o restitución y/o ampliación de infraestructura educativa que comprendan mobiliario y/o equipamiento.</p> <p><u>Acreditación:</u><br/>La experiencia se acreditará mediante copia simple de: (i) contratos u órdenes de servicios y su respectiva conformidad o constancia de prestación; o (ii) comprobantes de pago cuya cancelación se acredite documental y fehacientemente con VOUCHER DE DEPÓSITO, REPORTE DE ESTADO DE CUENTA, CANCELACIÓN EN EL DOCUMENTO<sup>1</sup> ENTRE OTROS, iii) contratos y sus respectivas resoluciones de liquidación o documento equivalente; correspondientes a un máximo de diez (20) contrataciones.</p> <p>En los casos que se acredite experiencia adquirida en consorcio, debe presentarse la promesa de consorcio o el contrato de consorcio del cual se desprenda fehacientemente el porcentaje de las obligaciones que se asumió en el contrato presentado; de lo contrario, no se computará la experiencia proveniente de dicho contrato.</p> <p>Cuando los contratos presentados se encuentren expresados en moneda extranjera, debe indicarse el tipo de</p> | <p><b>M = Monto facturado acumulado por el postor por la prestación de consultorías en la especialidad</b></p> <p><b>M &gt;= [2] veces el valor referencial:</b><br/><br/><b>[60] puntos</b></p> <p><b>M &gt;= [1] veces el valor referencial y</b><br/><b>&lt; [2] veces el valor referencial:</b><br/><br/><b>[40] puntos</b></p> <p><b>M &gt;= [0.5] veces el valor referencial y</b><br/><b>&lt; [1] veces el valor referencial:</b><br/><br/><b>[20] puntos</b></p> |



|   |   |
|---|---|
| <p>cambio venta, publicado por la Superintendencia de Banca, Seguros y AFP correspondiente a la fecha de suscripción. Sin perjuicio de lo anterior, los postores deben llenar y presentar el Anexo N° 11 referido a la Experiencia del Postor en la Especialidad.</p>   |   |
| <p><b>B. METODOLOGÍA PROPUESTA</b></p> <p><u>Evaluación:</u></p> <p>Se evaluará la metodología propuesta por el postor para la ejecución de la consultoría de obra, cuyo contenido mínimo es el siguiente:</p> <ol style="list-style-type: none"><li><b>1. PLAN DE TRABAJO</b> (Objetivo, Secuencia, Descripción de Conceptos Básicos Empleados, Procedimientos para asegurar la calidad de la supervisión, Descripción de elementos y/o herramientas y/o técnicas a ser empleadas), se deberá definir la estrategia de gradualidad del esfuerzo técnico durante el desarrollo de la supervisión de la obra.</li><li><b>2. SISTEMA DE CONTROL DE CALIDAD:</b> En este rubro se detallará el Organigrama estructural, nominal y funcional del personal clave que participará en la supervisión de la obra, en concordancia con el conjunto de actividades sistemáticas que la Consultora implementará para asegurar la calidad de la información presentada a través de los diferentes informes establecidos en los Términos de Referencia.</li><li><b>3. PROGRAMACION:</b> En este rubro se desarrollará la programación secuencial de todas las actividades previstas en los Términos de Referencia, así como una programación de utilización del personal y equipo que participará durante la supervisión de la obra detallando, además:<br/><br/>Relación de actividades previas, durante y después de la realización del servicio.<ul style="list-style-type: none"><li>• Utilización de recursos (personal y equipo)</li><li>• Programación Gantt y Pert-CPM (diagrama de red)</li><li>• Matriz de asignación de responsabilidades</li></ul></li><li><b>4. CONTROL DE CALIDAD DE LOS PROCESOS CONSTRUCTIVOS</b>, en estricta concordancia con lo establecido en el Reglamento Nacional de Edificaciones RNE y normas que resulten aplicables.</li><li><b>5. CONTROL DE AVANCE DE EJECUCIÓN DE LA OBRA;</b> incluyendo instrumentos, métodos y técnicas a utilizar.</li></ol> <p><u>Acreditación:</u></p> <p>Se acreditará mediante la presentación debidamente sustentado del documento que sustente la metodología propuesta.</p> | <p><b>30 PUNTOS</b></p> <p>Desarrolla la metodología que sustenta la oferta</p> <p><b>[30] puntos</b></p> <p>No desarrolla la metodología que sustente la oferta</p> <p><b>[00] puntos</b></p>    |
| <p><b>C. CONOCIMIENTO DEL PROYECTO E IDENTIFICACIÓN DE FACILIDADES, DIFICULTADES Y PROPUESTAS DE SOLUCIÓN</b></p> <p><u>Evaluación:</u></p> <p>Se evaluará el conocimiento del proyecto e identificación de facilidades, dificultades y propuestas de solución formuladas por el postor para la ejecución de la consultoría de obra, cuyo contenido mínimo es el siguiente:</p> <p>Para el desarrollo del presente, el consultor hará uso de las herramientas de uso público tales como SEACE, Invierte.pe, SOSEM, que permiten tener acceso gratuito al expediente técnico, registro en la fase de inversión, en base</p>  | <p><b>10 puntos</b></p> <p>Desarrolla ayuda memoria que evidencia el conocimiento del proyecto e identificación de facilidades, dificultades y propuestas de solución</p> <p><b>10 puntos</b></p> |



a ello el consultor debe identificar lo siguiente:

1. Identificación de dificultades para la adecuada administración del contrato, teniendo en cuenta el control técnico, administrativo y económico.
2. Identificación de dificultades externas, internas que pudieran poner en riesgo la ejecución de la obra y la administración del contrato
3. Propuestas de solución, implementación de lo identificado en los numerales (1) y (2), en base a las normas de contratación
4. Gestión de riesgos en la ejecución de la obra; incluyendo la identificación, análisis, respuesta, supervisión y control de riesgos

Acreditación:

Se acreditará mediante la presentación de una ayuda memoria, con el conocimiento del proyecto e identificación de facilidades, dificultades y propuestas de solución, porque solo el hecho de presentarlo no indica que será válido todo, que podría ser en parte, parcial o todo, tomando en cuenta el criterio de evaluación de las mejoras condiciones previstas a las bases, que permitirán una mayor eficiencia y eficacia en la ejecución del servicio de supervisión de obras.

No desarrolla la ayuda memoria que evidencia el conocimiento del proyecto e identificación de facilidades, dificultades y propuestas de solución

00 puntos

**PUNTAJE TOTAL**

100 puntos

**EVALUACIÓN ECONOMICA (Puntaje Máximo: 100 Puntos)**

| FACTOR DE EVALUACIÓN  | PUNTAJE /<br>METODOLOGÍA PARA<br>SU ASIGNACIÓN  |
|---|---|
| <b>B. PRECIO</b>  |   |
| <p><u>Evaluación:</u></p> <p>Se evaluará considerando el precio ofertado por el postor.</p> <p><u>Acreditación:</u></p> <p>Se acreditará mediante el documento que contiene el precio de la oferta (<b>Anexo N° 6</b>).</p> | <p>La evaluación consistirá en otorgar el máximo puntaje a la oferta de precio más bajo y se otorga a las demás ofertas puntajes inversamente proporcionales a sus respectivos precios, según la siguiente fórmula:</p> $P_i = \frac{O_m \times PMP}{O_i}$ <p>I = Oferta<br/>           P<sub>i</sub> = Puntaje de la oferta a evaluar<br/>           O<sub>i</sub> = Precio i<br/>           O<sub>m</sub> = Precio de la oferta más baja<br/>           PMP = Puntaje máximo del precio</p> |
| <b>PUNTAJE TOTAL</b>  | <b>100 puntos</b>   |

## CAPÍTULO V PROFORMA DEL CONTRATO

### Importante

*Dependiendo del objeto del contrato, de resultar indispensable, puede incluirse cláusulas adicionales o la adecuación de las propuestas en el presente documento, las que en ningún caso pueden contemplar disposiciones contrarias a la normativa vigente ni a lo señalado en este capítulo.*

Conste por el presente documento, la contratación del servicio de consultoría de obra [CONSIGNAR LA DENOMINACIÓN DE LA CONVOCATORIA], que celebra de una parte [CONSIGNAR EL NOMBRE DE LA ENTIDAD], en adelante LA ENTIDAD, con RUC N° [.....], con domicilio legal en [.....], representada por [.....], identificado con DNI N° [.....], y de otra parte [.....], con RUC N° [.....], con domicilio legal en [.....], inscrita en la Ficha N° [.....] Asiento N° [.....] del Registro de Personas Jurídicas de la ciudad de [.....], debidamente representado por su Representante Legal, [.....], con DNI N° [.....], según poder inscrito en la Ficha N° [.....], Asiento N° [.....] del Registro de Personas Jurídicas de la ciudad de [.....], a quien en adelante se le denominará EL CONTRATISTA en los términos y condiciones siguientes:

#### **CLÁUSULA PRIMERA: ANTECEDENTES**

Con fecha [.....], el órgano encargado de las contrataciones o el comité de selección, según corresponda, adjudicó la buena pro de la **ADJUDICACIÓN SIMPLIFICADA N° [CONSIGNAR NOMENCLATURA DEL PROCEDIMIENTO DE SELECCIÓN]** para la contratación de [CONSIGNAR LA DENOMINACIÓN DE LA CONVOCATORIA], a [INDICAR NOMBRE DEL GANADOR DE LA BUENA PRO], cuyos detalles e importe constan en los documentos integrantes del presente contrato.

#### **CLÁUSULA SEGUNDA: OBJETO**

El presente contrato tiene por objeto [CONSIGNAR EL OBJETO DE LA CONTRATACIÓN].

#### **CLÁUSULA TERCERA: MONTO CONTRACTUAL**

El monto total del presente contrato asciende a [CONSIGNAR MONEDA Y MONTO], que incluye todos los impuestos de Ley.

Este monto comprende el costo del servicio de consultoría de obra, todos los tributos, seguros, transporte, inspecciones, pruebas y, de ser el caso, los costos laborales conforme a la legislación vigente, así como cualquier otro concepto que pueda tener incidencia sobre la ejecución del servicio de consultoría de obra materia del presente contrato.

#### **CLÁUSULA CUARTA: DEL PAGO<sup>18</sup>**

LA ENTIDAD se obliga a pagar la contraprestación a EL CONTRATISTA en [INDICAR MONEDA], en [INDICAR SI SE TRATA DE PAGO ÚNICO, PAGOS PARCIALES O PAGOS PERIÓDICOS O SEGÚN TARIFA EN EL CASO DE PROCEDIMIENTOS DE SUPERVISIÓN DE LA ELABORACIÓN DE EXPEDIENTES TÉCNICOS Y SUPERVISIÓN DE OBRAS CONVOCADOS BAJO EL SISTEMA DE CONTRATACIÓN DE TARIFAS], luego de la recepción formal y completa de la documentación correspondiente, según lo establecido en el artículo 171 del Reglamento de la Ley de Contrataciones del Estado.

Para tal efecto, el responsable de otorgar la conformidad de la prestación deberá hacerlo en un plazo que no excederá de los quince (15) días, bajo responsabilidad de dicho funcionario.

LA ENTIDAD debe efectuar el pago dentro de los diez (10) días calendario siguientes de otorgada la conformidad de los servicios, siempre que se verifiquen las condiciones establecidas en el contrato para ello, bajo responsabilidad del funcionario competente.

<sup>18</sup> En cada caso concreto, dependiendo de la naturaleza del contrato, podrá adicionarse la información que resulte pertinente a efectos de generar el pago.



En caso de retraso en el pago por parte de LA ENTIDAD, salvo que se deba a caso fortuito o fuerza mayor, EL CONTRATISTA tendrá derecho al pago de intereses legales conforme a lo establecido en el artículo 39 de la Ley de Contrataciones del Estado y en el artículo 171 de su Reglamento, los que se computan desde la oportunidad en que el pago debió efectuarse.

#### **CLÁUSULA QUINTA: DEL PLAZO DE LA EJECUCIÓN DE LA PRESTACIÓN**

El plazo de ejecución del presente contrato es de [...], el mismo que se computa desde [CONSIGNAR SI ES DEL DÍA SIGUIENTE DEL PERFECCIONAMIENTO DEL CONTRATO, DESDE LA FECHA QUE SE ESTABLEZCA EN EL CONTRATO O DESDE LA FECHA EN QUE SE CUMPLAN LAS CONDICIONES PREVISTAS EN EL CONTRATO PARA EL INICIO DE LA EJECUCIÓN, DEBIENDO INDICAR LAS MISMAS EN ESTE ULTIMO CASO].

#### **Importante para la Entidad**

*De preverse en los Términos de Referencia la ejecución de actividades de instalación, implementación u otros que deban realizarse de manera previa al inicio del plazo de ejecución, se debe consignar lo siguiente:*

*"El plazo para la [CONSIGNAR LAS ACTIVIDADES PREVIAS PREVISTAS EN LOS TÉRMINOS DE REFERENCIA] es de [...], el mismo que se computa desde [INDICAR CONDICIÓN CON LA QUE DICHAS ACTIVIDADES SE INICIAN]."*

*Incorporar a las bases o eliminar, según corresponda.*

#### **Importante para la Entidad**

*En el caso de contratación de prestaciones accesorias, se puede incluir la siguiente cláusula:*

#### **CLÁUSULA ...: PRESTACIONES ACCESORIAS<sup>19</sup>**

*"Las prestaciones accesorias tienen por objeto [CONSIGNAR EL OBJETO DE LAS PRESTACIONES ACCESORIAS]."*

*El monto de las prestaciones accesorias asciende a [CONSIGNAR MONEDA Y MONTO], que incluye todos los impuestos de Ley.*

*El plazo de ejecución de las prestaciones accesorias es de [...], el mismo que se computa desde [CONSIGNAR SI ES DEL DÍA SIGUIENTE DEL CUMPLIMIENTO DE LAS PRESTACIONES PRINCIPALES, DESDE LA FECHA QUE SE ESTABLEZCA EN EL CONTRATO O DESDE LA FECHA EN QUE SE CUMPLAN LAS CONDICIONES PREVISTAS EN EL CONTRATO PARA EL INICIO DE LA EJECUCIÓN DE LAS PRESTACIONES ACCESORIAS, DEBIENDO INDICAR LAS MISMAS EN ESTE ULTIMO CASO].*

*[DE SER EL CASO, INCLUIR OTROS ASPECTOS RELACIONADOS A LA EJECUCIÓN DE LAS PRESTACIONES ACCESORIAS]."*

*Incorporar a las bases o eliminar, según corresponda*

#### **CLÁUSULA SEXTA: PARTES INTEGRANTES DEL CONTRATO**

El presente contrato está conformado por las bases integradas, la oferta ganadora<sup>20</sup>, así como los documentos derivados del procedimiento de selección que establezcan obligaciones para las partes.

#### **CLÁUSULA SÉTIMA: GARANTÍAS**

EL CONTRATISTA entregó al perfeccionamiento del contrato la respectiva garantía incondicional,

<sup>19</sup> De conformidad con la Directiva sobre prestaciones accesorias, los contratos relativos al cumplimiento de la(s) prestación(es) principal(es) y de la(s) prestación(es) accesoria(s), pueden estar contenidos en uno o dos documentos. En el supuesto que ambas prestaciones estén contenidas en un mismo documento, estas deben estar claramente diferenciadas, debiendo indicarse entre otros aspectos, el precio y plazo de cada prestación.

<sup>20</sup> La oferta ganadora comprende a la oferta técnica y oferta económica del postor ganador de la buena pro.



solidaria, irrevocable, y de realización automática en el país al solo requerimiento, a favor de LA ENTIDAD, por los conceptos, montos y vigencias siguientes:

- De fiel cumplimiento del contrato: [CONSIGNAR EL MONTO], a través de la [INDICAR EL TIPO DE GARANTÍA PRESENTADA] N° [INDICAR NÚMERO DEL DOCUMENTO] emitida por [SEÑALAR EMPRESA QUE LA EMITE]. Monto que es equivalente al diez por ciento (10%) del monto del contrato original, la misma que debe mantenerse vigente hasta el consentimiento de la liquidación final.

#### Importante

*Al amparo de lo dispuesto en el numeral 149.4 del artículo 149 del Reglamento de la Ley de Contrataciones del Estado, en los contratos de consultoría de obra, si el postor ganador de la buena pro solicita la retención del diez por ciento (10%) del monto del contrato original como garantía de fiel cumplimiento de contrato, debe consignarse lo siguiente:*

*"De fiel cumplimiento del contrato: [CONSIGNAR EL MONTO], a través de la retención que debe efectuar LA ENTIDAD, durante la primera mitad del número total de pagos a realizarse, de forma prorrateada, con cargo a ser devuelto a la finalización del mismo."*

En el caso que corresponda, consignar lo siguiente:

- Garantía fiel cumplimiento por prestaciones accesorias: [CONSIGNAR EL MONTO], a través de la [INDICAR EL TIPO DE GARANTÍA PRESENTADA] N° [INDICAR NÚMERO DEL DOCUMENTO] emitida por [SEÑALAR EMPRESA QUE LA EMITE], la misma que debe mantenerse vigente hasta el cumplimiento total de las obligaciones garantizadas.

#### Importante

*Al amparo de lo dispuesto en el numeral 151.2 del artículo 151 del Reglamento de la Ley de Contrataciones del Estado, si el postor ganador de la buena pro solicita la retención del diez por ciento (10%) del monto del contrato de la prestación accesorio como garantía de fiel cumplimiento de prestaciones accesorias, debe consignarse lo siguiente:*

*"De fiel cumplimiento por prestaciones accesorias: [CONSIGNAR EL MONTO], a través de la retención que debe efectuar LA ENTIDAD, durante la primera mitad del número total de pagos a realizarse, de forma prorrateada, con cargo a ser devuelto a la finalización del mismo."*

#### **CLÁUSULA OCTAVA: EJECUCIÓN DE GARANTÍAS POR FALTA DE RENOVACIÓN**

LA ENTIDAD puede solicitar la ejecución de las garantías cuando EL CONTRATISTA no las hubiere renovado antes de la fecha de su vencimiento, conforme a lo dispuesto en el literal a) del numeral 155.1 del artículo 155 del Reglamento de la Ley de Contrataciones del Estado.

#### Importante para la Entidad

*Sólo en el caso que la Entidad hubiese previsto otorgar adelanto, se debe incluir la siguiente cláusula:*

#### **CLÁUSULA NOVENA: ADELANTO DIRECTO**

*"LA ENTIDAD otorgará [CONSIGNAR NÚMERO DE ADELANTOS A OTORGARSE] adelantos directos por el [CONSIGNAR PORCENTAJE QUE NO DEBE EXCEDER DEL 30% DEL MONTO DEL CONTRATO ORIGINAL] del monto del contrato original."*

*EL CONTRATISTA debe solicitar los adelantos dentro de [CONSIGNAR EL PLAZO Y OPORTUNIDAD PARA LA SOLICITUD], adjuntando a su solicitud la garantía por adelantos mediante carta fianza o póliza de caución acompañada del comprobante de pago correspondiente. Vencido dicho plazo no procederá la solicitud."*

*LA ENTIDAD debe entregar el monto solicitado dentro de [CONSIGNAR EL PLAZO] siguientes a la presentación de la solicitud del contratista."*

*Incorporar a las bases o eliminar, según corresponda.*



#### **CLÁUSULA DÉCIMA: CONFORMIDAD DE LA PRESTACIÓN DEL SERVICIO**

La conformidad de la prestación del servicio se regula por lo dispuesto en el artículo 168 del Reglamento de la Ley de Contrataciones del Estado. La conformidad será otorgada por [CONSIGNAR EL ÁREA O UNIDAD ORGÁNICA QUE OTORGARÁ LA CONFORMIDAD].

De existir observaciones, LA ENTIDAD las comunica al CONTRATISTA, indicando claramente el sentido de estas, otorgándole un plazo para subsanar no menor de cinco (5) ni mayor de quince (15) días. Si pese al plazo otorgado, EL CONTRATISTA no cumpliera a cabalidad con la subsanación, LA ENTIDAD puede otorgar al CONTRATISTA periodos adicionales para las correcciones pertinentes. En este supuesto corresponde aplicar la penalidad por mora desde el vencimiento del plazo para subsanar.

Este procedimiento no resulta aplicable cuando la consultoría manifiestamente no cumpla con las características y condiciones ofrecidas, en cuyo caso LA ENTIDAD no otorga la conformidad, debiendo considerarse como no ejecutada la prestación, aplicándose la penalidad que corresponda por cada día de atraso.

#### **CLÁUSULA UNDÉCIMA: DECLARACIÓN JURADA DEL CONTRATISTA**

EL CONTRATISTA declara bajo juramento que se compromete a cumplir las obligaciones derivadas del presente contrato, bajo sanción de quedar inhabilitado para contratar con el Estado en caso de incumplimiento.

#### **Importante para la Entidad**

*En los contratos de consultoría de obras para elaborar los expedientes técnicos de obra, se debe incluir obligatoriamente esta cláusula:*

#### **CLÁUSULA ...: OBLIGACIÓN DE ATENDER LAS CONSULTAS**

EL CONTRATISTA asume la obligación de atender las consultas que le remita LA ENTIDAD, dentro de plazo previsto en el numeral 193.7 del artículo 193 del Reglamento de la Ley de Contrataciones del Estado. Ante la falta de absolución de dichas consultas, LA ENTIDAD adopta las acciones correspondientes.

#### **Advertencia**

*Constituye infracción pasible de sanción según lo previsto en el literal h) del numeral 50.1 del artículo 51 de la Ley, negarse injustificadamente a cumplir las obligaciones derivadas del contrato que debe ejecutarse con posterioridad al pago.*

*Incorporar a las bases de consultoría de obras para la elaboración de expedientes técnicos o eliminar, según corresponda.*

#### **CLÁUSULA DUODÉCIMA: RESPONSABILIDAD POR VICIOS OCULTOS**

La conformidad del servicio por parte de LA ENTIDAD no enerva su derecho a reclamar posteriormente por defectos o vicios ocultos, conforme a lo dispuesto por los artículos 40 de la Ley de Contrataciones del Estado y 173 de su Reglamento.

El plazo máximo de responsabilidad del contratista es de [CONSIGNAR TIEMPO EN AÑOS, SEGÚN CORRESPONDA] año(s) contado a partir de la conformidad otorgada por LA ENTIDAD.

#### **Importante para la Entidad**

G

A

A





En los contratos de consultoría de obras para elaborar los expedientes técnicos de obra, se debe reemplazar el último párrafo de esta cláusula por el siguiente:

"El plazo máximo de responsabilidad del contratista por errores o deficiencias o por vicios ocultos puede ser reclamada por la Entidad por [CONSIGNAR TIEMPO EN AÑOS, NO MENOR DE TRES (3) AÑOS] años después de la conformidad de obra otorgada por LA ENTIDAD".

En los contratos de consultoría de obras para la supervisión de obra, se debe reemplazar el último párrafo de esta cláusula por el siguiente:

"El plazo máximo de responsabilidad del contratista puede ser reclamada por la Entidad por [CONSIGNAR TIEMPO EN AÑOS, NO MENOR DE SIETE (7) AÑOS] años después de la conformidad de obra otorgada por LA ENTIDAD".

Incorporar a las bases de consultoría de obras para la elaboración de expedientes técnicos o eliminar, según corresponda.

### **CLÁUSULA DÉCIMA TERCERA: PENALIDADES**

Si EL CONTRATISTA incurre en retraso injustificado en la ejecución de las prestaciones objeto del contrato, LA ENTIDAD le aplica automáticamente una penalidad por mora por cada día de atraso, de acuerdo a la siguiente fórmula:

$$\text{Penalidad Diaria} = \frac{0.10 \times \text{monto vigente}}{F \times \text{plazo vigente en días}}$$

Donde:

**F = 0.25 para plazos mayores a sesenta (60) días o;**

**F = 0.40 para plazos menores o iguales a sesenta (60) días.**

El retraso se justifica a través de la solicitud de ampliación de plazo debidamente aprobado. Adicionalmente, se considera justificado el retraso y en consecuencia no se aplica penalidad, cuando EL CONTRATISTA acredite, de modo objetivamente sustentado, que el mayor tiempo transcurrido no le resulta imputable. En este último caso la calificación del retraso como justificado por parte de LA ENTIDAD no da lugar al pago de gastos generales ni costos directos de ningún tipo, conforme el numeral 162.5 del artículo 162 del Reglamento de la Ley de Contrataciones del Estado.

Adicionalmente a la penalidad por mora se aplicarán las siguientes penalidades:

| OTRAS PENALIDADES |  |   |  |
|-------------------|--|---|--|
| N°                | Supuestos de aplicación de penalidad   | Forma de cálculo  | Procedimiento  |
| 1                 | Cuando el personal acreditado permanece menos de sesenta (60) días desde el inicio de su participación en la ejecución del contrato o del íntegro del plazo de ejecución, si este es menor a los sesenta (60) días, de conformidad con las disposiciones establecidas en el numeral 190.2 del artículo 190 del Reglamento. | 0.5 UIT por cada día de ausencia del personal en el plazo previsto. | Según informe del área usuaria a cargo de la supervisión del contrato. |
| 2                 | En caso el contratista incumpla con su obligación de ejecutar la prestación con el personal acreditado o debidamente sustituido  | 0.5 UIT por cada día de ausencia del personal.                      | Según informe del área usuaria a cargo de la supervisión del contrato. |



| OTRAS PENALIDADES |  |   |  |
|-------------------|--|---|--|
| N°                | Supuestos de aplicación de penalidad   | Forma de cálculo  | Procedimiento  |
| 3                 | Si como consecuencia de verificar el funcionamiento u operatividad de la infraestructura culminada y las instalaciones y equipos en caso corresponda, el comité de recepción advierte que la obra no se encuentra culminada. | 1% del monto del contrato de supervisión.   | Según informe del comité de recepción.                                 |
| 4                 | En caso el supervisor de obra no absuelva las consultas o las absuelva fuera del plazo señalado en el numeral 193.3 del artículo 193 del Reglamento  | Una (1) UIT por no atender las consultas formuladas por el residente de obra, según lo dispuesto en el literal b) del numeral 193.10 del artículo 193 del Reglamento. | Según informe del área usuaria a cargo de la supervisión del contrato. |

#### Importante

*De haberse previsto establecer penalidades distintas a la penalidad por mora, incluir dichas penalidades, los supuestos de aplicación de penalidad, la forma de cálculo de la penalidad para cada supuesto y el procedimiento mediante el cual se verifica el supuesto a penalizar, conforme el artículo 163 del Reglamento de la Ley de Contrataciones del Estado.*

Estas penalidades se deducen de los pagos a cuenta o del pago final, según corresponda; o si fuera necesario, se cobra del monto resultante de la ejecución de la garantía de fiel cumplimiento.

Estos dos (2) tipos de penalidades pueden alcanzar cada una un monto máximo equivalente al diez por ciento (10%) del monto del contrato vigente, o de ser el caso, del ítem que debió ejecutarse.

Cuando se llegue a cubrir el monto máximo de la penalidad por mora o el monto máximo para otras penalidades, de ser el caso, LA ENTIDAD puede resolver el contrato por incumplimiento.

#### **CLÁUSULA DÉCIMA CUARTA: RESOLUCIÓN DEL CONTRATO**

Cualquiera de las partes puede resolver el contrato, de conformidad con el numeral 32.3 del artículo 32 y artículo 36 de la Ley de Contrataciones del Estado, y el artículo 164 de su Reglamento. De darse el caso, LA ENTIDAD procederá de acuerdo a lo establecido en el artículo 165 del Reglamento de la Ley de Contrataciones del Estado.

#### **CLÁUSULA DÉCIMA QUINTA: RESPONSABILIDAD DE LAS PARTES**

Cuando se resuelva el contrato por causas imputables a algunas de las partes, se debe resarcir los daños y perjuicios ocasionados, a través de la indemnización correspondiente. Ello no obsta la aplicación de las sanciones administrativas, penales y pecuniarias a que dicho incumplimiento diere lugar, en el caso que éstas correspondan.

Lo señalado precedentemente no exime a ninguna de las partes del cumplimiento de las demás obligaciones previstas en el presente contrato.

#### **CLÁUSULA DÉCIMA SEXTA: ANTICORRUPCIÓN**

EL CONTRATISTA declara y garantiza no haber, directa o indirectamente, o tratándose de una persona jurídica a través de sus socios, integrantes de los órganos de administración, apoderados, representantes legales, funcionarios, asesores o personas vinculadas a las que se refiere el artículo 7 del Reglamento de la Ley de Contrataciones del Estado, ofrecido, negociado o



efectuado, cualquier pago o, en general, cualquier beneficio o incentivo ilegal en relación al contrato.

Asimismo, el CONTRATISTA se obliga a conducirse en todo momento, durante la ejecución del contrato, con honestidad, probidad, veracidad e integridad y de no cometer actos ilegales o de corrupción, directa o indirectamente o a través de sus socios, accionistas, participacionistas, integrantes de los órganos de administración, apoderados, representantes legales, funcionarios, asesores y personas vinculadas a las que se refiere el artículo 7 del Reglamento de la Ley de Contrataciones del Estado.

Además, EL CONTRATISTA se compromete a i) comunicar a las autoridades competentes, de manera directa y oportuna, cualquier acto o conducta ilícita o corrupta de la que tuviera conocimiento; y ii) adoptar medidas técnicas, organizativas y/o de personal apropiadas para evitar los referidos actos o prácticas.

Finalmente, EL CONTRATISTA se compromete a no colocar a los funcionarios públicos con los que deba interactuar, en situaciones reñidas con la ética. En tal sentido, reconoce y acepta la prohibición de ofrecerles a éstos cualquier tipo de obsequio, donación, beneficio y/o gratificación, ya sea de bienes o servicios, cualquiera sea la finalidad con la que se lo haga.

#### **CLÁUSULA DÉCIMA SÉTIMA: MARCO LEGAL DEL CONTRATO**

Sólo en lo no previsto en este contrato, en la Ley de Contrataciones del Estado y su Reglamento, en las directivas que emita el OSCE y demás normativa especial que resulte aplicable, serán de aplicación supletoria las disposiciones pertinentes del Código Civil vigente, cuando corresponda, y demás normas de derecho privado.

#### **CLÁUSULA DÉCIMA OCTAVA: SOLUCIÓN DE CONTROVERSIAS<sup>21</sup>**

Las controversias que surjan entre las partes durante la ejecución del contrato se resuelven mediante conciliación o arbitraje, según el acuerdo de las partes.

Cualquiera de las partes tiene derecho a iniciar el arbitraje a fin de resolver dichas controversias dentro del plazo de caducidad previsto en la Ley de Contrataciones del Estado y su Reglamento.

Facultativamente, cualquiera de las partes tiene el derecho a solicitar una conciliación dentro del plazo de caducidad correspondiente, según lo señalado en el artículo 224 del Reglamento de la Ley de Contrataciones del Estado, sin perjuicio de recurrir al arbitraje, en caso no se llegue a un acuerdo entre ambas partes o se llegue a un acuerdo parcial. Las controversias sobre nulidad del contrato solo pueden ser sometidas a arbitraje.

El Laudo arbitral emitido es inapelable, definitivo y obligatorio para las partes desde el momento de su notificación, según lo previsto en el numeral 45.21 del artículo 45 de la Ley de Contrataciones del Estado.

#### **CLÁUSULA DÉCIMA NOVENA: FACULTAD DE ELEVAR A ESCRITURA PÚBLICA**

Cualquiera de las partes puede elevar el presente contrato a Escritura Pública corriendo con todos los gastos que demande esta formalidad.

#### **CLÁUSULA VIGÉSIMA: DOMICILIO PARA EFECTOS DE LA EJECUCIÓN CONTRACTUAL**

Las partes declaran el siguiente domicilio para efecto de las notificaciones que se realicen durante la ejecución del presente contrato:

DOMICILIO DE LA ENTIDAD: [.....]

DOMICILIO DEL CONTRATISTA: [CONSIGNAR EL DOMICILIO SEÑALADO POR EL POSTOR GANADOR DE LA BUENA PRO AL PRESENTAR LOS REQUISITOS PARA EL PERFECCIONAMIENTO DEL CONTRATO]

<sup>21</sup> De acuerdo con el numeral 225.3 del artículo 225 del Reglamento, las partes pueden recurrir al arbitraje ad hoc cuando las controversias deriven de procedimientos de selección cuyo valor referencial sea menor o igual a cinco millones con 00/100 soles (S/ 5 000 000,00).





La variación del domicilio aquí declarado de alguna de las partes debe ser comunicada a la otra parte, formalmente y por escrito, con una anticipación no menor de quince (15) días calendario.

De acuerdo con las bases integradas, la oferta y las disposiciones del presente contrato, las partes lo firman por duplicado en señal de conformidad en la ciudad de [.....] al [CONSIGNAR FECHA].

\_\_\_\_\_  
"LA ENTIDAD"

\_\_\_\_\_  
"EL CONTRATISTA"

### Importante

*Este documento puede firmarse digitalmente si ambas partes cuentan con firma digital, según la Ley N° 27269, Ley de Firmas y Certificados Digitales<sup>22</sup>.*

<sup>22</sup> Para mayor información sobre la normativa de firmas y certificados digitales ingresar a: <https://www.indecopi.gob.pe/web/firmas-digitales/firmar-y-certificados-digitales>



## CAPÍTULO VI CONSTANCIA DE PRESTACIÓN DE CONSULTORÍA DE OBRA

De conformidad con el artículo 169 del Reglamento, se deja expresa constancia de la culminación de la prestación derivada del contrato mencionado en el numeral 3 del presente documento.

|   |                     |                                |  |
|---|---------------------|--------------------------------|--|
| 1 | DATOS DEL DOCUMENTO | Número del documento           |  |
|   |                     | Fecha de emisión del documento |  |

|   |   |                                     |   |                                 |  |
|---|---|-------------------------------------|---|---------------------------------|--|
| 2 | DATOS DEL CONTRATISTA   | Nombre, denominación o razón social |   |                                 |  |
|   |   | RUC                                 |   |                                 |  |
|   | EN CASO EL CONTRATISTA SEA UN CONSORCIO, ADEMÁS SE DEBERÁ REGISTRAR LA SIGUIENTE INFORMACIÓN: |                                     |   |                                 |  |
|   | Nombre o razón social del integrante del consorcio  | RUC                                 | % | Descripción de las obligaciones |  |
|   |   |                                     |   |                                 |  |
|   |   |                                     |   |                                 |  |

|   |                    |  |                                   |  |  |                 |                     |
|---|--------------------|--|-----------------------------------|--|--|-----------------|---------------------|
| 3   | DATOS DEL CONTRATO | Número del contrato                          |                                   |  |  |                 |                     |
|   |                    | Tipo y número del procedimiento de selección |                                   |  |  |                 |                     |
|   |                    | Objeto del contrato                          | Elaboración de Expediente Técnico |  | Supervisión de la elaboración del Expediente Técnico |                 | Supervisión de Obra |
|   |                    | Descripción del objeto del contrato          |                                   |  |  |                 |                     |
|   |                    | Fecha de suscripción del contrato            |                                   |  |  |                 |                     |
|   |                    | Monto total ejecutado del contrato           |                                   |  |  |                 |                     |
|   |                    | Plazo de ejecución contractual               | Plazo original                    |  |  | días calendario |                     |
|   |                    |  | Ampliación(es) de plazo           |  |  | días calendario |                     |
|   |                    |  | Total plazo                       |  |  | días calendario |                     |
| Fecha de inicio de la consultoría de obra |                    |  |                                   |  |  |                 |                     |
| Fecha final de la consultoría de obra     |                    |  |                                   |  |  |                 |                     |

En caso de elaboración de Expediente Técnico

|   |                              |                           |  |
|---|------------------------------|---------------------------|--|
| 4 | DATOS DEL EXPEDIENTE TÉCNICO | Denominación del proyecto |  |
|   |                              | Ubicación del proyecto    |  |
|   |                              | Monto del presupuesto     |  |

En caso de Supervisión de Obras

|   |                  |                                |  |
|---|------------------|--------------------------------|--|
| 5 | DATOS DE LA OBRA | Denominación de la obra        |  |
|   |                  | Ubicación de la obra           |  |
|   |                  | Número de adicionales de obra  |  |
|   |                  | Monto total de los adicionales |  |
|   |                  | Número de deductivos           |  |





GOBIERNO REGIONAL PIURA - GERENCIA SUB REGIONAL "LUCIANO CASTILLO COLONNA"  
ADJUDICACION SIMPLIFICADA N°08-2023/GRP-GSRLCC-G PRIMERA CONVOCATORIA

|   |  |   |  |
|---|--|---|--|
|   |  | Monto total de los deductivos                               |  |
|   |  | Monto total de la obra                                      |  |
| 6 | APLICACIÓN DE PENALIDADES                        | Monto de las penalidades por mora                           |  |
|   |  | Monto de otras penalidades                                  |  |
|   |  | Monto total de las penalidades aplicadas                    |  |
| 7 | DATOS DE LA ENTIDAD                              | Nombre de la Entidad  |  |
|   |  | RUC de la Entidad   |  |
|   |  | Nombres y apellidos del funcionario que emite la constancia |  |
|   |  | Cargo que ocupa en la Entidad                               |  |
|   |  | Teléfono de contacto  |  |
| 8 | NOMBRE, FIRMA Y SELLO DEL FUNCIONARIO COMPETENTE |   |  |



## ANEXOS



## ANEXO N° 1

### DECLARACIÓN JURADA DE DATOS DEL POSTOR

Señores

**[CONSIGNAR ÓRGANO ENCARGADO DE LAS CONTRATACIONES O COMITÉ DE SELECCIÓN, SEGÚN CORRESPONDA]**

**ADJUDICACIÓN SIMPLIFICADA N° [CONSIGNAR NOMENCLATURA DEL PROCEDIMIENTO]**

Presente.-

El que se suscribe, [.....], postor y/o Representante Legal de [CONSIGNAR EN CASO DE SER PERSONA JURÍDICA], identificado con [CONSIGNAR TIPO DE DOCUMENTO DE IDENTIDAD] N° [CONSIGNAR NÚMERO DE DOCUMENTO DE IDENTIDAD], con poder inscrito en la localidad de [CONSIGNAR EN CASO DE SER PERSONA JURÍDICA] en la Ficha N° [CONSIGNAR EN CASO DE SER PERSONA JURÍDICA] Asiento N° [CONSIGNAR EN CASO DE SER PERSONA JURÍDICA], **DECLARO BAJO JURAMENTO** que la siguiente información se sujeta a la verdad:

|                                       |               |    |    |
|---------------------------------------|---------------|----|----|
| Nombre, Denominación o Razón Social : |               |    |    |
| Domicilio Legal :                     |               |    |    |
| RUC :                                 | Teléfono(s) : |    |    |
| MYPE <sup>23</sup>                    |               | Si | No |
| Correo electrónico :                  |               |    |    |

#### **Autorización de notificación por correo electrónico:**

Autorizo que se notifiquen al correo electrónico indicado las siguientes actuaciones:

1. Solicitud de reducción de la oferta económica.
2. Solicitud de subsanación de los requisitos para perfeccionar el contrato.
3. Solicitud para presentar los documentos para perfeccionar el contrato, según orden de prelación, de conformidad con lo previsto en el artículo 141 del Reglamento.
4. Respuesta a la solicitud de acceso al expediente de contratación.

Asimismo, me comprometo a remitir la confirmación de recepción, en el plazo máximo de dos (2) días hábiles de recibida la comunicación.

[CONSIGNAR CIUDAD Y FECHA]

.....  
**Firma, Nombres y Apellidos del postor o Representante legal, según corresponda**

#### **Importante**

*La notificación dirigida a la dirección de correo electrónico consignada se entenderá válidamente efectuada cuando la Entidad reciba acuse de recepción.*

<sup>23</sup> Esta información será verificada por la Entidad en la página web del Ministerio de Trabajo y Promoción del Empleo en la sección consulta de empresas acreditadas en el REMYPE en el link <http://www2.trabajo.gob.pe/servicios-en-linea-2-2/> y se tendrá en consideración, en caso el postor ganador de la buena pro solicite la retención del diez por ciento (10%) del monto del contrato, en calidad de garantía de fiel cumplimiento, según lo señalado en el numeral 149.4 del artículo 149 y el numeral 151.2 del artículo 151 del Reglamento. Asimismo, dicha información se tendrá en cuenta en caso de empate, conforme a lo previsto en el artículo 91 del Reglamento.



**Importante**

Cuando se trate de consorcios, la declaración jurada es la siguiente:

**ANEXO N° 1**

**DECLARACIÓN JURADA DE DATOS DEL POSTOR**

Señores

**[CONSIGNAR ÓRGANO ENCARGADO DE LAS CONTRATACIONES O COMITÉ DE SELECCIÓN, SEGÚN CORRESPONDA]**

**ADJUDICACIÓN SIMPLIFICADA N° [CONSIGNAR NOMENCLATURA DEL PROCEDIMIENTO]**

Presente.-

El que se suscribe, [...], representante común del consorcio [CONSIGNAR EL NOMBRE DEL CONSORCIO], identificado con [CONSIGNAR TIPO DE DOCUMENTO DE IDENTIDAD] N° [CONSIGNAR NÚMERO DE DOCUMENTO DE IDENTIDAD], **DECLARO BAJO JURAMENTO** que la siguiente información se sujeta a la verdad:

|                                       |               |    |    |  |
|---------------------------------------|---------------|----|----|--|
| Datos del consorciado 1               |               |    |    |  |
| Nombre, Denominación o Razón Social : |               |    |    |  |
| Domicilio Legal :                     |               |    |    |  |
| RUC :                                 | Teléfono(s) : |    |    |  |
| MYPE <sup>24</sup>                    |               | Sí | No |  |
| Correo electrónico :                  |               |    |    |  |

|                                       |               |    |    |  |
|---------------------------------------|---------------|----|----|--|
| Datos del consorciado 2               |               |    |    |  |
| Nombre, Denominación o Razón Social : |               |    |    |  |
| Domicilio Legal :                     |               |    |    |  |
| RUC :                                 | Teléfono(s) : |    |    |  |
| MYPE <sup>25</sup>                    |               | Sí | No |  |
| Correo electrónico :                  |               |    |    |  |

|                                       |               |    |    |  |
|---------------------------------------|---------------|----|----|--|
| Datos del consorciado ...             |               |    |    |  |
| Nombre, Denominación o Razón Social : |               |    |    |  |
| Domicilio Legal :                     |               |    |    |  |
| RUC :                                 | Teléfono(s) : |    |    |  |
| MYPE <sup>26</sup>                    |               | Sí | No |  |
| Correo electrónico :                  |               |    |    |  |

**Autorización de notificación por correo electrónico:**

|                                   |
|-----------------------------------|
| Correo electrónico del consorcio: |
|-----------------------------------|

Autorizo que se notifiquen al correo electrónico indicado las siguientes actuaciones:

1. Solicitud de reducción de la oferta económica.

<sup>24</sup> Esta información será verificada por la Entidad en la página web del Ministerio de Trabajo y Promoción del Empleo en la sección consulta de empresas acreditadas en el REMYPE en el link <http://www2.trabajo.gob.pe/servicios-en-linea-2-2/> y se tendrá en consideración, en caso el consorcio ganador de la buena pro solicite la retención del diez por ciento (10%) del monto del contrato, en calidad de garantía de fiel cumplimiento, según lo señalado en el numeral 149.4 del artículo 149 y el numeral 151.2 del artículo 151 del Reglamento. Asimismo, dicha información se tendrá en cuenta en caso de empate, conforme a lo previsto en el artículo 91 del Reglamento. Para dichos efectos, todos los integrantes del consorcio deben acreditar la condición de micro o pequeña empresa.

<sup>25</sup> Ibidem.

<sup>26</sup> Ibidem.





2. Solicitud de subsanación de los requisitos para perfeccionar el contrato.
3. Solicitud para presentar los documentos para perfeccionar el contrato, según orden de prelación, de conformidad con lo previsto en el artículo 141 del Reglamento.
4. Respuesta a la solicitud de acceso al expediente de contratación.

Asimismo, me comprometo a remitir la confirmación de recepción, en el plazo máximo de dos (2) días hábiles de recibida la comunicación.

[CONSIGNAR CIUDAD Y FECHA]

.....  
**Firma, Nombres y Apellidos del representante  
común del consorcio**

**Importante**

*La notificación dirigida a la dirección de correo electrónico consignada se entenderá válidamente efectuada cuando la Entidad reciba acuse de recepción.*



## ANEXO N° 2

### DECLARACIÓN JURADA (ART. 52 DEL REGLAMENTO DE LA LEY DE CONTRATACIONES DEL ESTADO)

Señores

**[CONSIGNAR ÓRGANO ENCARGADO DE LAS CONTRATACIONES O COMITÉ DE SELECCIÓN, SEGÚN CORRESPONDA]**

**ADJUDICACIÓN SIMPLIFICADA N° [CONSIGNAR NOMENCLATURA DEL PROCEDIMIENTO]**

Presente.-

Mediante el presente el suscrito, postor y/o Representante Legal de [CONSIGNAR EN CASO DE SER PERSONA JURÍDICA], declaro bajo juramento:

- i. No haber incurrido y me obligo a no incurrir en actos de corrupción, así como a respetar el principio de integridad.
- ii. No tener impedimento para postular en el procedimiento de selección ni para contratar con el Estado, conforme al artículo 11 de la Ley de Contrataciones del Estado.
- iii. Conocer las sanciones contenidas en la Ley de Contrataciones del Estado y su Reglamento, así como las disposiciones aplicables de la Ley N° 27444, Ley del Procedimiento Administrativo General.
- iv. Participar en el presente proceso de contratación en forma independiente sin mediar consulta, comunicación, acuerdo, arreglo o convenio con ningún proveedor; y, conocer las disposiciones del Decreto Legislativo N° 1034, Decreto Legislativo que aprueba la Ley de Represión de Conductas Anticompetitivas.
- v. Conocer, aceptar y someterme a las bases, condiciones y reglas del procedimiento de selección.
- vi. Ser responsable de la veracidad de los documentos e información que presento en el presente procedimiento de selección.
- vii. Comprometerme a mantener la oferta presentada durante el procedimiento de selección y a perfeccionar el contrato, en caso de resultar favorecido con la buena pro.

[CONSIGNAR CIUDAD Y FECHA]

.....  
**Firma, Nombres y Apellidos del postor o  
Representante legal, según corresponda**

#### Importante

*En el caso de consorcios, cada integrante debe presentar esta declaración jurada, salvo que sea presentada por el representante común del consorcio.*

①



**ANEXO N° 3**

**DECLARACIÓN JURADA DE CUMPLIMIENTO DE LOS TÉRMINOS DE REFERENCIA**

Señores

**[CONSIGNAR ÓRGANO ENCARGADO DE LAS CONTRATACIONES O COMITÉ DE SELECCIÓN, SEGÚN CORRESPONDA]**

**ADJUDICACIÓN SIMPLIFICADA N° [CONSIGNAR NOMENCLATURA DEL PROCEDIMIENTO]**

Presente.-

Es grato dirigirme a usted, para hacer de su conocimiento que luego de haber examinado las bases y demás documentos del procedimiento de la referencia y, conociendo todos los alcances y las condiciones detalladas en dichos documentos, el postor que suscribe ofrece el servicio de consultoría de obra **[CONSIGNAR EL OBJETO DE LA CONVOCATORIA]**, de conformidad con los Términos de Referencia que se indican en el numeral 3.1 del Capítulo III de la sección específica de las bases y los documentos del procedimiento.

**[CONSIGNAR CIUDAD Y FECHA]**

.....  
**Firma, Nombres y Apellidos del postor o  
Representante legal o común, según corresponda**



**Importante**

*Adicionalmente, puede requerirse la presentación de documentación que acredite el cumplimiento de los términos de referencia, conforme a lo indicado en el acápite relacionado al contenido de las ofertas de la presente sección de las bases.*





ANEXO N° 4

DECLARACIÓN JURADA DE PLAZO DE PRESTACIÓN DEL SERVICIO DE CONSULTORÍA DE OBRA

Señores

[CONSIGNAR ÓRGANO ENCARGADO DE LAS CONTRATACIONES O COMITÉ DE SELECCIÓN, SEGÚN CORRESPONDA]

ADJUDICACIÓN SIMPLIFICADA N° [CONSIGNAR NOMENCLATURA DEL PROCEDIMIENTO]

Presente.-

Mediante el presente, con pleno conocimiento de las condiciones que se exigen en las bases del procedimiento de la referencia, me comprometo a prestar el servicio de consultoría de obra objeto del presente procedimiento de selección en el plazo de [CONSIGNAR EL PLAZO OFERTADO].

[CONSIGNAR CIUDAD Y FECHA]

.....  
Firma, Nombres y Apellidos del postor o  
Representante legal o común, según corresponda



## ANEXO N° 5

### PROMESA DE CONSORCIO

(Sólo para el caso en que un consorcio se presente como postor)

Señores

**[CONSIGNAR ÓRGANO ENCARGADO DE LAS CONTRATACIONES O COMITÉ DE SELECCIÓN, SEGÚN CORRESPONDA]**

**ADJUDICACIÓN SIMPLIFICADA N° [CONSIGNAR NOMENCLATURA DEL PROCEDIMIENTO]**

Presente.-

Los suscritos declaramos expresamente que hemos convenido en forma irrevocable, durante el lapso que dure el procedimiento de selección, para presentar una oferta conjunta a la **ADJUDICACIÓN SIMPLIFICADA N° [CONSIGNAR NOMENCLATURA DEL PROCEDIMIENTO]**.

Asimismo, en caso de obtener la buena pro, nos comprometemos a formalizar el contrato de consorcio, de conformidad con lo establecido por el artículo 140 del Reglamento de la Ley de Contrataciones del Estado, bajo las siguientes condiciones:

a) Integrantes del consorcio

1. [NOMBRE, DENOMINACIÓN O RAZÓN SOCIAL DEL CONSORCIADO 1].
2. [NOMBRE, DENOMINACIÓN O RAZÓN SOCIAL DEL CONSORCIADO 2].

b) Designamos a [CONSIGNAR NOMBRES Y APELLIDOS DEL REPRESENTANTE COMÚN], identificado con [CONSIGNAR TIPO DE DOCUMENTO DE IDENTIDAD] N° [CONSIGNAR NÚMERO DE DOCUMENTO DE IDENTIDAD], como representante común del consorcio para efectos de participar en todos los actos referidos al procedimiento de selección, suscripción y ejecución del contrato correspondiente con [CONSIGNAR NOMBRE DE LA ENTIDAD].

Asimismo, declaramos que el representante común del consorcio no se encuentra impedido, inhabilitado ni suspendido para contratar con el Estado.

c) Fijamos nuestro domicilio legal común en [.....].

d) Las obligaciones que corresponden a cada uno de los integrantes del consorcio son las siguientes:

1. OBLIGACIONES DE [NOMBRE, DENOMINACIÓN O RAZÓN SOCIAL DEL CONSORCIADO 1] [%]<sup>27</sup>

[DESCRIBIR LAS OBLIGACIONES DEL CONSORCIADO 1]

2. OBLIGACIONES DE [NOMBRE, DENOMINACIÓN O RAZÓN SOCIAL DEL CONSORCIADO 2] [%]<sup>28</sup>

[DESCRIBIR LAS OBLIGACIONES DEL CONSORCIADO 2]

<sup>27</sup> Consignar únicamente el porcentaje total de las obligaciones, el cual debe ser expresado en número entero, sin decimales.

<sup>28</sup> Consignar únicamente el porcentaje total de las obligaciones, el cual debe ser expresado en número entero, sin decimales.



TOTAL OBLIGACIONES

100%<sup>29</sup>

[CONSIGNAR CIUDAD Y FECHA]

.....  
**Consortiado 1**  
Nombres, apellidos y firma del Consortiado 1  
o de su Representante Legal  
Tipo y N° de Documento de Identidad

.....  
**Consortiado 2**  
Nombres, apellidos y firma del Consortiado 2  
o de su Representante Legal  
Tipo y N° de Documento de Identidad

**Importante**

*De conformidad con el artículo 52 del Reglamento, las firmas de los integrantes del consorcio deben ser legalizadas.*

<sup>29</sup> Este porcentaje corresponde a la sumatoria de los porcentajes de las obligaciones de cada uno de los integrantes del consorcio.



**Importante para la Entidad**

*En caso de procedimientos bajo el sistema a suma alzada incluir el siguiente anexo:*

*Esta nota deberá ser eliminada una vez culminada la elaboración de las bases*

**ANEXO N° 6**

**OFERTA ECONÓMICA**

**ÍTEM N° [INDICAR NÚMERO]**

Señores

**[CONSIGNAR ÓRGANO ENCARGADO DE LAS CONTRATACIONES O COMITÉ DE SELECCIÓN, SEGÚN CORRESPONDA]**

**ADJUDICACIÓN SIMPLIFICADA N° [CONSIGNAR NOMENCLATURA DEL PROCEDIMIENTO]**

Presente. -

Es grato dirigirme a usted, para hacer de su conocimiento que, de acuerdo con las bases, mi oferta económica es la siguiente:

| CONCEPTO     | OFERTA ECONÓMICA |
|--------------|------------------|
|              |                  |
| <b>TOTAL</b> |                  |

La oferta económica [CONSIGNAR LA MONEDA DE LA CONVOCATORIA] incluye todos los tributos, seguros, transporte, inspecciones, pruebas y, de ser el caso, los costos laborales conforme a la legislación vigente, así como cualquier otro concepto que pueda tener incidencia sobre el costo del servicio de consultoría a contratar; excepto la de aquellos postores que gocen de alguna exoneración legal, no incluirán en su oferta económica los tributos respectivos.

[CONSIGNAR CIUDAD Y FECHA]

.....  
**Firma, Nombres y Apellidos del postor o  
Representante legal o común, según corresponda**

**Importante**

- *El postor debe consignar el monto total de la oferta económica, sin perjuicio, que de resultar favorecido con la buena pro, presente el detalle de precios unitarios y la estructura de costos para el perfeccionamiento del contrato.*
- *En caso que el postor reduzca su oferta, según lo previsto en el artículo 68 del Reglamento, debe presentar nuevamente este Anexo.*
- *El postor que goce de alguna exoneración legal, debe indicar que su oferta no incluye el tributo materia de la exoneración, debiendo incluir el siguiente texto:*

*"Mi oferta no incluye [CONSIGNAR EL TRIBUTO MATERIA DE LA EXONERACIÓN]"*

**Importante para la Entidad**



- En caso de procedimientos según relación de ítems, consignar lo siguiente:  
"El postor debe presentar su oferta económica en documentos independientes, en los ítems que se presente".
- En caso de contrataciones que conlleven la ejecución de prestaciones accesorias, consignar lo siguiente:  
"El postor debe detallar en su oferta económica, el monto correspondiente a la prestación principal y las prestaciones accesorias".
- Si durante la fase de actos preparatorios, las Entidades advierten que es posible la participación de proveedores que gozan del beneficio de la exoneración del IGV prevista en la Ley N° 27037, Ley de Promoción de la Inversión en la Amazonía, consignar lo siguiente:  
"La oferta económica de los postores que presenten la Declaración Jurada de cumplimiento de condiciones para la aplicación de la exoneración del IGV (**Anexo N° 7**), debe encontrarse dentro de los límites del valor referencial sin IGV".

Incluir las disposiciones, según corresponda. Una vez culminada la elaboración de las bases, las notas que no se incorporen deben ser eliminadas.

A

G

X



**Importante para la Entidad**

*En caso de procedimientos bajo el sistema a precios unitarios incluir el siguiente anexo:*

*Esta nota deberá ser eliminada una vez culminada la elaboración de las bases*

**ANEXO N° 6**

**OFERTA ECONÓMICA**

**ÍTEM N° [INDICAR NÚMERO]**

Señores

**[CONSIGNAR ÓRGANO ENCARGADO DE LAS CONTRATACIONES O COMITÉ DE SELECCIÓN, SEGÚN CORRESPONDA]**

**ADJUDICACIÓN SIMPLIFICADA N° [CONSIGNAR NOMENCLATURA DEL PROCEDIMIENTO]**

Presente.-

Es grato dirigirme a usted, para hacer de su conocimiento que, de acuerdo con las bases, mi oferta económica es la siguiente:

| CONCEPTO     | PRECIO UNITARIO | OFERTA ECONÓMICA |
|--------------|-----------------|------------------|
|              |                 |                  |
| <b>TOTAL</b> |                 |                  |

La oferta económica [CONSIGNAR LA MONEDA DE LA CONVOCATORIA] incluye todos los tributos, seguros, transporte, inspecciones, pruebas y, de ser el caso, los costos laborales conforme a la legislación vigente, así como cualquier otro concepto que pueda tener incidencia sobre el costo del servicio de consultoría a contratar; excepto la de aquellos postores que gocen de alguna exoneración legal, no incluirán en su oferta económica los tributos respectivos.

[CONSIGNAR CIUDAD Y FECHA]

.....  
**Firma, Nombres y Apellidos del postor o  
Representante legal o común, según corresponda**

**Importante**

- *El postor debe consignar los precios unitarios y subtotales de su oferta económica.*
- *En caso que el postor reduzca su oferta, según lo previsto en el artículo 68 del Reglamento, debe presentar nuevamente este Anexo.*
- *El postor que goce de alguna exoneración legal, debe indicar que su oferta no incluye el tributo materia de la exoneración, debiendo incluir el siguiente texto:*

*"Mi oferta no incluye [CONSIGNAR EL TRIBUTO MATERIA DE LA EXONERACIÓN]"*

**Importante para la Entidad**

- *En caso de procedimientos según relación de ítems, consignar lo siguiente:  
"El postor debe presentar su oferta económica en documentos independientes, en los ítems que se presente".*
- *En caso de contrataciones que conllevan la ejecución de prestaciones accesorias, consignar*



lo siguiente:

"El postor debe detallar en su oferta económica, el monto correspondiente a la prestación principal y las prestaciones accesorias".

- Si durante la fase de actos preparatorios, las Entidades advierten que es posible la participación de proveedores que gozan del beneficio de la exoneración del IGV prevista en la Ley N° 27037, Ley de Promoción de la Inversión en la Amazonía, consignar lo siguiente:  
"La oferta económica de los postores que presenten la Declaración Jurada de cumplimiento de condiciones para la aplicación de la exoneración del IGV (**Anexo N° 7**), debe encontrarse dentro de los límites del valor referencial sin IGV".

Incluir las disposiciones, según corresponda. Una vez culminada la elaboración de las bases, las notas que no se incorporen deben ser eliminadas

4

4

G



**Importante para la Entidad**

*En caso de procedimientos bajo el sistema de tarifas incluir el siguiente anexo:*

*Esta nota deberá ser eliminada una vez culminada la elaboración de las bases*

**ANEXO N° 6**

**OFERTA ECONÓMICA**

**ÍTEM N° [INDICAR NÚMERO]**

Señores

**[CONSIGNAR ÓRGANO ENCARGADO DE LAS CONTRATACIONES O COMITÉ DE SELECCIÓN, SEGÚN CORRESPONDA]**

**ADJUDICACIÓN SIMPLIFICADA N° [CONSIGNAR NOMENCLATURA DEL PROCEDIMIENTO]**

Presente.-

Es grato dirigirme a usted, para hacer de su conocimiento que, de acuerdo con las bases, mi oferta económica es la siguiente:

| DESCRIPCIÓN DEL OBJETO | N° DE PERIODOS DE TIEMPO <sup>30</sup> | PERIODO O UNIDAD DE TIEMPO DE LA TARIFA <sup>31</sup> | TARIFA UNITARIA OFERTADA <sup>32</sup> | TOTAL OFERTA ECONÓMICA |
|------------------------|--|---|--|------------------------|
|                        |  |   |  |                        |

**Importante para la Entidad**

*En el caso de supervisión de obras, cuando se haya previsto que las actividades comprenden además la liquidación del contrato de obra, se debe reemplazar por la tabla siguiente:*

| DESCRIPCIÓN DEL OBJETO | N° DE PERIODOS DE TIEMPO <sup>33</sup> | PERIODO O UNIDAD DE TIEMPO <sup>34</sup> | TARIFA UNITARIA OFERTADA <sup>35</sup> | TOTAL OFERTA ECONÓMICA |
|------------------------|--|--|--|------------------------|
| Supervisión de obra    |  |  |  |                        |
| Liquidación de obra    |  |  |  |                        |

**Incluir o eliminar, según corresponda**

<sup>30</sup> Número estimado de días, meses, entre otros de la ejecución de la prestación, según lo establecido en las bases.

<sup>31</sup> Día, mes, entre otros, según lo establecido en las bases.

<sup>32</sup> El postor formula su oferta proponiendo una tarifa fija en base al periodo o unidad de tiempo establecida en las bases.

<sup>33</sup> Número estimado de días, meses, entre otros de la ejecución de la prestación, según lo establecido en las bases.

<sup>34</sup> Día, mes, entre otros, según lo establecido en las bases.

<sup>35</sup> El postor formula su oferta proponiendo una tarifa fija en base al periodo o unidad de tiempo establecida en las bases.



La oferta económica [CONSIGNAR LA MONEDA DE LA CONVOCATORIA] incluye todos los tributos, seguros, transporte, inspecciones, pruebas y, de ser el caso, los costos laborales conforme a la legislación vigente, así como cualquier otro concepto que pueda tener incidencia sobre el costo del servicio de consultoría a contratar; excepto la de aquellos postores que gocen de alguna exoneración legal, no incluirán en su oferta económica los tributos respectivos.

[CONSIGNAR CIUDAD Y FECHA]

.....  
**Firma, Nombres y Apellidos del postor o  
Representante legal o común, según corresponda**

#### Importante

- *En caso que el postor reduzca su oferta, según lo previsto en el artículo 68 del Reglamento, debe presentar nuevamente este Anexo.*
- *El postor que goce de alguna exoneración legal, debe indicar que su oferta no incluye el tributo materia de la exoneración, debiendo incluir el siguiente texto:*

*"Mi oferta no incluye [CONSIGNAR EL TRIBUTO MATERIA DE LA EXONERACIÓN]"*.

#### Importante para la Entidad

- *En caso de procedimientos según relación de ítems, consignar lo siguiente:  
"El postor debe presentar su oferta económica en documentos independientes, en los ítems que se presente".*
- *En caso de contrataciones que conllevan la ejecución de prestaciones accesorias, consignar lo siguiente:  
"El postor debe detallar en su oferta económica, el monto correspondiente a la prestación principal y las prestaciones accesorias".*
- *Si durante la fase de actos preparatorios, las Entidades advierten que es posible la participación de proveedores que gozan del beneficio de la exoneración del IGV prevista en la Ley N° 27037, Ley de Promoción de la Inversión en la Amazonía, consignar lo siguiente:  
"La oferta económica de los postores que presenten la Declaración Jurada de cumplimiento de condiciones para la aplicación de la exoneración del IGV (**Anexo N° 7**), debe encontrarse dentro de los límites del valor referencial sin IGV".*

*Incluir las disposiciones, según corresponda. Una vez culminada la elaboración de las bases, las notas que no se incorporen deben ser eliminadas*



**Importante para la Entidad**

*Si durante la fase de actos preparatorios, las Entidades advierten que es posible la participación de proveedores que gozan del beneficio de la exoneración del IGV prevista en la Ley N° 27037, Ley de Promoción de la Inversión en la Amazonía, incluir el siguiente anexo:*

*Esta nota deberá ser eliminada una vez culminada la elaboración de las bases.*

**ANEXO N° 7**

**DECLARACIÓN JURADA DE CUMPLIMIENTO DE CONDICIONES PARA LA APLICACIÓN DE LA EXONERACIÓN DEL IGV**

Señores

**[CONSIGNAR ÓRGANO ENCARGADO DE LAS CONTRATACIONES O COMITÉ DE SELECCIÓN, SEGÚN CORRESPONDA]**

**ADJUDICACIÓN SIMPLIFICADA N° [CONSIGNAR NOMENCLATURA DEL PROCEDIMIENTO]**

Presente.-

Mediante el presente el suscrito, postor y/o Representante Legal de [CONSIGNAR EN CASO DE SER PERSONA JURÍDICA], declaro bajo juramento que gozo del beneficio de la exoneración del IGV previsto en la Ley N° 27037, Ley de Promoción de la Inversión en la Amazonía, dado que cumplo con las condiciones siguientes:

- 1.- Que el domicilio fiscal de la empresa<sup>36</sup> se encuentra ubicada en la Amazonía y coincide con el lugar establecido como sede central (donde tiene su administración y lleva su contabilidad);
- 2.- Que la empresa se encuentra inscrita en las Oficinas Registrales de la Amazonía (exigible en caso de personas jurídicas);
- 3.- Que, al menos el setenta por ciento (70%) de los activos fijos de la empresa se encuentran en la Amazonía; y
- 4.- Que la empresa no presta servicios fuera de la Amazonía.

[CONSIGNAR CIUDAD Y FECHA]

**Firma, Nombres y Apellidos del postor o Representante legal, según corresponda**

**Importante**

*Cuando se trate de consorcios, esta declaración jurada será presentada por cada uno de los integrantes del consorcio, salvo que se trate de consorcios con contabilidad independiente, en cuyo caso debe ser suscrita por el representante común, debiendo indicar su condición de consorcio con contabilidad independiente y el número de RUC del consorcio.*

<sup>36</sup> En el artículo 1 del "Reglamento de las Disposiciones Tributarias contenidas en la Ley de Promoción de la Inversión en la Amazonía" se define como "empresa" a las "Personas naturales, sociedades conyugales, sucesiones indivisas y personas consideradas jurídicas por la Ley del Impuesto a la Renta, generadoras de rentas de tercera categoría, ubicadas en la Amazonía. Las sociedades conyugales son aquéllas que ejerzan la opción prevista en el Artículo 16 de la Ley del Impuesto a la Renta."



ANEXO N° 8

EXPERIENCIA DEL POSTOR EN LA ESPECIALIDAD

Señores

[CONSIGNAR ÓRGANO ENCARGADO DE LAS CONTRATACIONES O COMITÉ DE SELECCIÓN, SEGÚN CORRESPONDA]  
ADJUDICACIÓN SIMPLIFICADA N° [CONSIGNAR NOMENCLATURA DEL PROCEDIMIENTO]  
Presente.-

Mediante el presente, el suscrito detalla la siguiente EXPERIENCIA EN LA ESPECIALIDAD:

| N° | CLIENTE | OBJETO DEL CONTRATO | N° CONTRATO / O/S / COMPROBANTE DE PAGO | FECHA DEL CONTRATO O CP <sup>37</sup> | FECHA DE LA CONFORMIDAD DE SER EL CASO <sup>38</sup> | EXPERIENCIA PROVENIENTE DE: | MONEDA | IMPORTE <sup>40</sup> | TIPO DE CAMBIO VENTA <sup>41</sup> | MONTO FACTURADO ACUMULADO <sup>42</sup> |
|----|---------|---------------------|---|---------------------------------------|--|-----------------------------|--------|-----------------------|------------------------------------|---|
| 1  |         |                     |   |                                       |  |                             |        |                       |                                    |   |
| 2  |         |                     |   |                                       |  |                             |        |                       |                                    |   |
| 3  |         |                     |   |                                       |  |                             |        |                       |                                    |   |
| 4  |         |                     |   |                                       |  |                             |        |                       |                                    |   |

<sup>37</sup> Se refiere a la fecha de suscripción del contrato, de la emisión de la Orden de Servicios o de cancelación del comprobante de pago, según corresponda.

<sup>38</sup> Únicamente, cuando la fecha del perfeccionamiento del contrato, sea previa a los diez (10) años anteriores a la fecha de presentación de ofertas, caso en el cual el postor debe acreditar que la conformidad se emitió dentro de dicho periodo.

<sup>39</sup> Si el titular de la experiencia no es el postor, consignar si dicha experiencia corresponde a la matriz en caso que el postor sea sucursal, o fue transmitida por reorganización societaria, debiendo acompañar la documentación sustentatoria correspondiente. Al respecto, según la Opinión N° 216-2017/DTN "Considerando que la sociedad matriz y la sucursal constituyen la misma persona jurídica, la sucursal puede acreditar como suya la experiencia de su matriz". Del mismo modo, según lo previsto en la Opinión N° 010-2013/DTN, "... en una operación de reorganización societaria que comprende tanto una fusión como una escisión, la sociedad resultante podrá acreditar como suya la experiencia de la sociedad incorporada o absorbida, que se extingue producto de la fusión; asimismo, si en virtud de la escisión se transfiere un bloque patrimonial consistente en una línea de negocio completa, la sociedad resultante podrá acreditar como suya la experiencia de la sociedad escindida, correspondiente a la línea de negocio transmitida. De esta manera, la sociedad resultante podrá emplear la experiencia transmitida, como consecuencia de la reorganización societaria antes descrita, en los futuros procesos de selección en los que participe".

<sup>40</sup> Se refiere al monto del contrato ejecutado incluido adicionales y reducciones, de ser el caso.

<sup>41</sup> El tipo de cambio venta debe corresponder al publicado por la SBS correspondiente a la fecha de suscripción del contrato, de la emisión de la Orden de Servicios o de cancelación del comprobante de pago, según corresponda.

<sup>42</sup> Consignar en la moneda establecida en las bases.





| N°    | CLIENTE | OBJETO DEL CONTRATO | N° CONTRATO / O/S / COMPROBANTE DE PAGO | FECHA DEL CONTRATO O CP <sup>37</sup> | FECHA DE LA CONFORMIDAD DE SER EL CASO <sup>38</sup> | EXPERIENCIA PROVENIENTE DE: | MONEDA | IMPORTE <sup>40</sup> | TIPO DE CAMBIO VENTA <sup>41</sup> | MONTO FACTURADO ACUMULADO <sup>42</sup> |
|-------|---------|---------------------|---|---------------------------------------|--|-----------------------------|--------|-----------------------|------------------------------------|---|
| 5     |         |                     |   |                                       |  |                             |        |                       |                                    |   |
| 6     |         |                     |   |                                       |  |                             |        |                       |                                    |   |
| 7     |         |                     |   |                                       |  |                             |        |                       |                                    |   |
| 8     |         |                     |   |                                       |  |                             |        |                       |                                    |   |
| 9     |         |                     |   |                                       |  |                             |        |                       |                                    |   |
| 10    |         |                     |   |                                       |  |                             |        |                       |                                    |   |
| ...   |         |                     |   |                                       |  |                             |        |                       |                                    |   |
| 20    |         |                     |   |                                       |  |                             |        |                       |                                    |   |
| TOTAL |         |                     |   |                                       |  |                             |        |                       |                                    |   |

[CONSIGNAR CIUDAD Y FECHA]

.....  
Firma, Nombres y Apellidos del postor o Representante legal o común, según corresponda



**ANEXO N° 9**

**DECLARACIÓN JURADA  
(NUMERAL 49.4 DEL ARTÍCULO 49 DEL REGLAMENTO)**

Señores

**[CONSIGNAR ÓRGANO ENCARGADO DE LAS CONTRATACIONES O COMITÉ DE SELECCIÓN,  
SEGÚN CORRESPONDA]**

**ADJUDICACIÓN SIMPLIFICADA N° [CONSIGNAR NOMENCLATURA DEL PROCEDIMIENTO]**

Presente. -

Mediante el presente el suscrito, postor y/o Representante Legal de [CONSIGNAR EN CASO DE SER PERSONA JURÍDICA], declaro que la experiencia que acredito de la empresa [CONSIGNAR LA DENOMINACIÓN DE LA PERSONA JURÍDICA] como consecuencia de una reorganización societaria, no se encuentra en el supuesto establecido en el numeral 49.4 del artículo 49 del Reglamento.

[CONSIGNAR CIUDAD Y FECHA]

.....  
**Firma, Nombres y Apellidos del postor o  
Representante legal, según corresponda**

**Importante**

*A efectos de cautelar la veracidad de esta declaración, el postor puede verificar la información de la Relación de Proveedores Sancionados por el Tribunal de Contrataciones del Estado con Sanción Vigente en <http://portal.osce.gob.pe/rnp/content/relación-de-proveedores-sancionados>.*

*También le asiste dicha facultad al órgano encargado de las contrataciones o al órgano de la Entidad al que se le haya asignado la función de verificación de la oferta presentada por el postor ganador de la buena pro.*





### Importante para la Entidad

*En el caso de contratación de servicios consultoría de obra que se presten fuera de la provincia de Lima y Callao, cuyo valor referencial no supere los doscientos mil Soles (S/ 200,000.00) o en procedimientos de selección según relación de ítems cuando algún ítem no supere dicho monto, se debe considerar el siguiente anexo:*

*Esta nota deberá ser eliminada una vez culminada la elaboración de las bases.*

### ANEXO N° 10

**SOLICITUD DE BONIFICACIÓN DEL DIEZ POR CIENTO (10%) POR SERVICIOS PRESTADOS FUERA DE LA PROVINCIA DE LIMA Y CALLAO (DE SER EL CASO, SOLO PRESENTAR ESTA SOLICITUD EN EL ÍTEM [INCLUIR EN CASO CORRESPONDA, EN PROCEDIMIENTOS POR RELACIÓN DE ÍTEMS, CONSIGNANDO EL N° DEL ÍTEM O ÍTEMS CUYO VALOR REFERENCIAL NO SUPERA LOS DOSCIENTOS MIL SOLES (S/ 200,000.00)])**

Señores

**[CONSIGNAR ÓRGANO ENCARGADO DE LAS CONTRATACIONES O COMITÉ DE SELECCIÓN, SEGÚN CORRESPONDA]**

**ADJUDICACIÓN SIMPLIFICADA N° [CONSIGNAR NOMENCLATURA DEL PROCEDIMIENTO]**

Presente.-

Mediante el presente el suscrito, postor y/o Representante Legal de [CONSIGNAR EN CASO DE SER PERSONA JURÍDICA], solicito la asignación de la bonificación del diez por ciento (10%) sobre el puntaje total en [EN EL CASO DE PROCEDIMIENTOS DE SELECCIÓN SEGÚN RELACIÓN DE ÍTEMS, CONSIGNAR EL ÍTEM O ÍTEMS, SEGÚN CORRESPONDA, EN LOS QUE SE SOLICITA LA BONIFICACIÓN] debido a que el domicilio de mi representada se encuentra ubicado en la provincia o provincia colindante donde se ejecuta la prestación.

[CONSIGNAR CIUDAD Y FECHA]

.....  
**Firma, Nombres y Apellidos del postor o Representante legal, según corresponda**

### Importante

- Para asignar la bonificación, el órgano encargado de las contrataciones o el comité de selección, según corresponda, verifica el domicilio consignado por el postor en el Registro Nacional de Proveedores (RNP).
- Para que el postor pueda acceder a la bonificación, debe cumplir con las condiciones establecidas en el literal f) del artículo 50 del Reglamento.



**Importante**

*Cuando se trate de consorcios, la declaración jurada es la siguiente:*

**ANEXO N° 10**

**SOLICITUD DE BONIFICACIÓN DEL DIEZ POR CIENTO (10%) POR SERVICIOS PRESTADOS FUERA DE LA PROVINCIA DE LIMA Y CALLAO  
(DE SER EL CASO, SOLO PRESENTAR ESTA SOLICITUD EN EL ÍTEM [INCLUIR EN CASO CORRESPONDA, EN PROCEDIMIENTOS POR RELACIÓN DE ÍTEMS, CONSIGNANDO EL N° DEL ÍTEM O ÍTEMS CUYO VALOR REFERENCIAL NO SUPERA LOS DOSCIENTOS MIL SOLES (S/ 200,000.00)])**

Señores

**[CONSIGNAR ÓRGANO ENCARGADO DE LAS CONTRATACIONES O COMITÉ DE SELECCIÓN, SEGÚN CORRESPONDA]**

**ADJUDICACIÓN SIMPLIFICADA N° [CONSIGNAR NOMENCLATURA DEL PROCEDIMIENTO]**

Presente.-

Mediante el presente el que se suscribe, [.....], representante común del consorcio [CONSIGNAR EL NOMBRE DEL CONSORCIO], solicito la asignación de la bonificación del diez por ciento (10%) sobre el puntaje total en [CONSIGNAR EL ÍTEM O ÍTEMS, SEGÚN CORRESPONDA, EN LOS QUE SE SOLICITA LA BONIFICACIÓN] debido a que los domicilios de todos los integrantes del consorcio se encuentran ubicados en la provincia o provincias colindantes donde se ejecuta la prestación.

[CONSIGNAR CIUDAD Y FECHA]

.....  
**Firma, Nombres y Apellidos del representante  
común del consorcio**

**Importante**

- Para asignar la bonificación, el órgano encargado de las contrataciones o el comité de selección, según corresponda, verifica el domicilio consignado de los integrantes del consorcio, en el Registro Nacional de Proveedores (RNP).
- Para que un consorcio pueda acceder a la bonificación, cada uno de sus integrantes debe cumplir con las condiciones establecidas en el literal f) del artículo 50 del Reglamento.



## ANEXO N° 11

### SOLICITUD DE BONIFICACIÓN DEL CINCO POR CIENTO (5%) POR TENER LA CONDICIÓN DE MICRO Y PEQUEÑA EMPRESA

Señores

**[CONSIGNAR ÓRGANO ENCARGADO DE LAS CONTRATACIONES O COMITÉ DE SELECCIÓN, SEGÚN CORRESPONDA]**

**ADJUDICACIÓN SIMPLIFICADA N° [CONSIGNAR NOMENCLATURA DEL PROCEDIMIENTO]**

Presente.-

Mediante el presente el suscrito, postor y/o Representante legal de [CONSIGNAR EN CASO DE SER PERSONA JURÍDICA], solicito la asignación de la bonificación del cinco por ciento (5%) sobre el puntaje total obtenido, debido a que mi representada cuenta con la condición de micro y pequeña empresa.

[CONSIGNAR CIUDAD Y FECHA]

.....  
**Firma, Nombres y Apellidos del postor o  
Representante legal o común, según corresponda**

#### Importante

- Para asignar la bonificación, el órgano encargado de las contrataciones o comité de selección, según corresponda, verifica la página web del Ministerio de Trabajo y Promoción del Empleo en la sección consulta de empresas acreditadas en el REMYPE en el link <http://www2.trabajo.gob.pe/servicios-en-linea-2-2/>.
- Para que un consorcio pueda acceder a la bonificación, cada uno de sus integrantes debe cumplir con la condición de micro y pequeña empresa.



ANEXO N° 12

**AUTORIZACIÓN DE NOTIFICACIÓN DE LA DECISIÓN DE LA ENTIDAD SOBRE LA  
SOLICITUD DE AMPLIACIÓN DE PLAZO MEDIANTE MEDIOS ELECTRÓNICOS DE  
COMUNICACIÓN**

**(DOCUMENTO A PRESENTAR EN EL PERFECCIONAMIENTO DEL CONTRATO)**

Señores

**[CONSIGNAR ÓRGANO ENCARGADO DE LAS CONTRATACIONES O COMITÉ DE SELECCIÓN,  
SEGÚN CORRESPONDA]**

**ADJUDICACIÓN SIMPLIFICADA N° [CONSIGNAR NOMENCLATURA DEL PROCEDIMIENTO]**

Presente.-

El que se suscribe, [...], postor adjudicado y/o Representante Legal de [CONSIGNAR EN CASO DE SER PERSONA JURÍDICA], identificado con [CONSIGNAR TIPO DE DOCUMENTO DE IDENTIDAD] N° [CONSIGNAR NÚMERO DE DOCUMENTO DE IDENTIDAD], autorizo que durante la ejecución del contrato se me notifique al correo electrónico [INDICAR EL CORREO ELECTRÓNICO] lo siguiente:

✓ Notificación de la decisión de la Entidad respecto a la solicitud de ampliación de plazo.

[CONSIGNAR CIUDAD Y FECHA]

.....  
**Firma, Nombres y Apellidos del postor o  
Representante legal o común, según  
corresponda**

**Importante**

*La notificación de la decisión de la Entidad respecto a la solicitud de ampliación de plazo se efectúa por medios electrónicos de comunicación, siempre que se cuente con la autorización correspondiente y sea posible obtener un acuse de recibo a través del mecanismo utilizado.*