

## **CONDICIONES TECNICAS**

### **“SERVICIO DE CARGA DE COQUE A SILO DE REFINERÍA TALARA”**

#### **I. GENERALIDADES**

##### **1.1. OBJETO**

PETRÓLEOS DEL PERÚ - PETROPERÚ S.A., en adelante PETROPERÚ, requiere contratar el servicio de carga de coque a silo de refinería Talara.

##### **1.2. ÍTEM(S): 01**

##### **1.3. SISTEMA DE CONTRATACIÓN**

☒ Suma alzada  
☐ Precios Unitarios  
☐ Costos reembolsables  
☐ Mixto

##### **1.4. MONTO ESTIMADO REFERENCIAL**

RESERVADO en SOLES. Debe incluir todos los tributos, seguros, transporte, inspecciones, pruebas y de ser el caso los costos laborales respectivos conforme a la legislación vigente, así como cualquier otro concepto que le sea aplicable y que pueda incidir sobre el valor del servicio, incluye materiales, equipos, herramientas, consumibles, facilidades y en general todo lo necesario para el cabal cumplimiento del objeto del contrato.

##### **1.5. TIPO DE ACTIVIDAD**

(.....) Intermediación laboral (\*)(\*\*)  
(.....) Tercerización  
(.....) Consultoría/Asesoría(\*\*\*)  
(...X...) Servicio general

##### **1.6. CLASIFICACIÓN DEL RIESGO ÁREA Vs. ACTIVIDAD (Según Tabla 3 del PROO1-390)**

(.....) Bajo  
(.....) Medio  
(...X...) Alto  
(.....) No Aplica

##### **1.7. SUBCONTRATACIÓN**

(...X...) SÍ (.....) NO

Conforme al Artículo 70 del Reglamento de Contrataciones de PETROPERÚ, durante la ejecución contractual se reserva el derecho de autorizar los porcentajes de subcontratación de prestaciones.

## 1.8. ADMINISTRACIÓN Y CONFORMIDAD

- ✓ La administración del servicio estará a cargo de la Coordinación Excelencia Operacional Conversión Profunda Área 2 de la Jefatura Conversión Profunda de la Gerencia Departamento Refinación de Refinería TALARA.
- ✓ La conformidad será aprobada por el Jefe Conversión Profunda de la Gerencia Departamento Refinación.
- ✓ El plazo para la conformidad del servicio será de Diez (10) días calendario. Este plazo no está comprendido dentro del plazo de ejecución del servicio.

El Administrador del servicio será responsable de:

- ✓ Control de la ejecución del servicio, centralizado en las necesidades que se presenten.
- ✓ Coordinación con el Ingeniero Responsable del Servicio del CONTRATISTA, acerca de las actividades y gestiones técnicas y administrativas que se requieran.
- ✓ Suscripción del Acta de Recepción a la finalización de cada OTT.

La participación que pudiera hacer PETROPERU en la supervisión de los trabajos, NO libera al CONTRATISTA de su responsabilidad y garantía en casos de mala ejecución.

## 1.9. CAUSALES DE RESOLUCION

El Contrato podrá ser resuelto de conformidad con lo indicado en el Artículo 76 del Reglamento de Contrataciones de PETROPERÚ.

- A) El contrato podrá resolverse:
  - Por mutuo descenso.
  - Por terminación anticipada cuando así se establezcan en las condiciones técnicas.
  - Por caso fortuito o fuerza mayor.
- B) PETROPERU podrá resolver el contrato cuando:
  - El CONTRATISTA incumpla obligaciones contractuales, legales o reglamentarias a su cargo, pese a haber sido requerido para corregir tal situación; o
  - EL CONTRATISTA haya acumulado el monto máximo de penalidades establecidas en las bases; o
  - Se verifique la presentación de información falsa y/o inexacta durante la ejecución contractual; o
  - Sin expresión de las causas, siempre que ello sea consignado en las Bases o en el Contrato.

## II. REQUERIMIENTOS TÉCNICOS MÍNIMOS

### 2.1 Postor:

Acreditar una experiencia mínima equivalente a un monto facturado acumulado de S/500,000.00 (quinientos mil con 00/100 Soles) en los últimos 5 años a la fecha de presentación de la propuesta. La experiencia debe ser en los siguientes servicios:

Servicios de operación de carga de productos a granel (cemento y/o coque y/o productos químicos y/o combustibles). La experiencia debe ser en actividades mineras y/o químicas y/o cementeras y/o fertilizantes y/o petróleo.

### Forma de acreditar:

La experiencia del postor será acreditada de cualquiera de las siguientes formas:

- ✓ Copia de los **contratos suscritos y la respectiva evidencia de conformidad** de culminación de la prestación de cada uno de los Servicios, donde se especifique claramente el periodo de ejecución y el monto ejecutado; en caso algún contrato culminado que no cuente con la respectiva conformidad de culminación, no se considerará válido; o

- ✓ Copia simple de facturas y/u otros comprobantes de pago cuya cancelación por parte del cliente se acredite documental y fehacientemente teniendo en cuenta que estos documentos son los que acreditan la experiencia del postor. La copia simple de una Factura emitida por el postor sin ningún sustento adicional no será considerada como acreditación de experiencia.

La documentación deberá ser entregada de manera ordenada, foliada y con una tabla resumen de la experiencia.

## 2.2 Requisitos mínimos CASS

Última auditoría del Sistema de Gestión de Seguridad y Salud en el Trabajo

### Forma de acreditar:

- ✓ Debe evidenciarse a través del informe de auditoría oficial

## III. GARANTÍAS Y PÓLIZAS

### 3.1 GARANTÍAS

(.....)                      SÍ    (...X....)              NO

### 3.2 SEGUROS

(...X.....)                      SÍ    (.....)              NO

EL CONTRATISTA es responsable de contratar y mantener vigentes durante el plazo de tiempo de ejecución del contrato, todas las pólizas de seguros y coberturas que por Ley le competen a su actividad. Adicionalmente y en amparo al presente contrato, deberá contar las siguientes pólizas de seguros.

- **Seguro Complementario de Trabajo de Riesgo**, durante la vigencia del presente Contrato, el Contratista será responsable de contratar y mantener vigente para cualesquiera de sus empleados y obreros, el Seguro Complementario de Trabajo de Riesgo, en caso la actividad desarrollada por el Contratista sea considerada de Riesgo de acuerdo al Anexo N° 5 del D.S. N° 009-97-SA y otra legislación aplicable, y toda vez que el Contratista preste servicios a empresas que realizan actividades consideradas de riesgo, como es el caso del PETROPERÚ
- **Seguro de Vida Ley**, durante la vigencia del presente Contrato, el Contratista será responsable de contratar y mantener vigente la cobertura obligatoria de Seguro de Vida Ley para todos sus Trabajadores y/o de sus Subcontratistas que requieran tener este tipo de cobertura, de acuerdo con la ley vigente.

### DISPOSICIONES GENERALES PARA LAS PÓLIZAS DE SEGUROS:

Las pólizas de seguros, con excepción del SOAT, deberán tener el carácter de primarias. Cualquier otra póliza de seguro contratada sobre el mismo interés asegurado, es en exceso y no concurrente.

## IV. DOCUMENTOS FORMALIZACION CONTRACTUAL

### 4.1 DOCUMENTOS FORMALIZACION CONTRACTUAL

- Política de Prevención de Lavado de Activos y del Financiamiento del Terrorismo, de Delitos de Corrupción y de Gestión Antisoborno.
- Cláusula de Prevención de Lavado de Activos y Financiamiento del Terrorismo, de Delitos de Corrupción y de Soborno
- Cláusula del Sistema de Integridad.
- Declaración Jurada de Paralización de Trabajos por Riesgo Inminente.(Apéndice 7)
- Declaración Jurada de Implementación de un Sistema de Seguridad y Salud en el Trabajo, según la ley 29783 y su reglamento; asimismo se implementará y cumplirá los requerimientos aplicables de ambiente y seguridad exigidos por la reglamentación sectorial y por PETROPERÚ (Apéndice 8)

## V. MODALIDAD DE PAGO Y FACTURACIÓN

### 5.1 ADELANTOS

(.....)

SÍ

(...X....)

NO

### 5.2 FACTURACIÓN

Las valorizaciones se presentarán de manera: total al finalizar el servicio

Se presentará al administrador de contrato de PETROPERU, su valorización consistente con la cuantificación económica de los servicios prestados, según el Apéndice N° 2. Previa conformidad del informe final del servicio.

El/los comprobantes(s) de pago deberá(n) enviarse a través de la Plataforma de Mesa de Partes Virtual, para más información revisar el enlace: <https://scdp.petroperu.com.pe/mpv/>. Sólo las empresas extranjeras pueden enviar sus comunicaciones a la dirección de correo [mesadepartesvirtual@petroperu.com.pe](mailto:mesadepartesvirtual@petroperu.com.pe), hasta que se implemente la opción correspondiente en la plataforma de Mesa de Partes Virtual.

Los comprobantes de pago deberán estar acompañadas de:

- ☐ Para el caso de pagos parciales: Copia del Contrato u Orden de Trabajo aTerceros (OTT), la valorización aprobada y/u otros documentos [indicar de acuerdo con la naturaleza del Servicio/Obra].
- ☐ Para el caso del pago final: Contrato u Orden de Trabajo de Terceros (OTT) original, la valorización final aprobada, el acta de conformidad de recepción, acta de liquidación y/u otros documentos [indicar de acuerdo a la naturaleza del Servicio o procedimientos internos de cada Operación. Ejemplo: Benchmarking].

El Contratista consignará obligatoriamente en su factura el número y descripción del Contrato u OTT y el número de HES (en caso de servicios).

Tratándose de comprobantes de pago electrónico, éstos deberán ser autorizados por la SUNAT.

Aquellos comprobantes de pago presentados incorrectamente o presentados antes de obtener la conformidad serán devueltos para su subsanación, rigiendo el nuevo plazo a partir de la fecha de su correcta presentación.

### 5.3 FORMA DE PAGO

El/los comprobantes(s) de pago será(n) pagado(s), a los **Sesenta (60) días** calendario.

## VI. DESCRIPCION DE ALCANCE TÉCNICO DEL SERVICIO

### 6.1 NORMATIVA TECNICA

- a) Manual Básico de Seguridad y Salud en el trabajo de PETROPERÚ.
- b) Reglamento de Contrataciones de PETROPERU vigente.
- c) Ley N° 29783, Ley de Seguridad y Salud en el Trabajo
- d) D.S. N° 005-2012-TR. Reglamento de la Ley N° 29783, Ley de Seguridad y Salud en el Trabajo.
- e) D S. N° 043-2007-EM. Reglamento de Seguridad para las Actividades de Hidrocarburos y sus modificatorias.
- f) D.S. 051-93 EM. Reglamento para la Refinación y Procesamiento de Hidrocarburos y su modificatoria el D.S. 023-2015 EM.
- g) RCD OSINERGMIN N°203-2020-OS/CD – Aprueban “Disposiciones para la implementación de un Sistema de Gestión de Seguridad de Procesos en Refinerías y Plantas de Procesamiento de Hidrocarburos.
- h) OSHA 29 CFR1910.119 - Gestión de la seguridad de procesos en productos químicos de alto riesgo: directrices de cumplimiento y procedimientos de aplicación (Process Safety Management Highly Hazard Chemical – Compliance Guidelines and Enforcement Procedures)
- i) Ley N° 27181, Ley General de tránsito y transporte terrestre.

### 6.2 LUGAR DE EJECUCIÓN

El servicio se desarrollará dentro de Refinería de Talara.

### 6.3 PLAZO DE EJECUCIÓN:

El servicio será ejecutado(a) en un plazo máximo de 40 días calendario o hasta completar el monto contractual.

La fecha de inicio será comunicada por PETROPERU.

Dentro del plazo de ejecución se trabajará en etapas conforme se indica a continuación:

**Etapas 1:** Movilización y gestión de permisos (14 días calendario): comprende la verificación de equipos, facilidades, asistencia a charlas de inducción, gestión de pases, movilización de equipos de carga, materiales y herramientas. Si la Etapa 1 se completa antes de los 14 días, PETROPERU podrá solicitar el inicio inmediato de la Etapa 2.

Para la movilización y/o instalación de equipos y lograr el objetivo del servicio, el CONTRATISTA deberá trabajar sábado y domingo, incluido feriado y días no laborales programados por el estado.

**Etapas 2:** Esta etapa será comunicada por PETROPERU y tendrá una ventana de 15 días calendarios (incluido sábado, domingo, feriados y días no laborales) para su aviso. Luego del aviso, el CONTRATISTA deberá iniciar de inmediato (máximo 24 h) el trabajo de carga de acuerdo con lo indicado en el Apéndice N° 6. La Etapa 2 de carga tendrá una duración de 7 días calendario como máximo y las jornadas de trabajo serán en turnos de 12 horas:

Turno día:	07:00h a 19:00 h
Turno noche:	19:00 h a 07:00 h del día siguiente

Se trabajará de lunes a domingo, incluido feriados y días no laborables programados por el estado.

## 6.4 ALCANCE TÉCNICO DEL SERVICIO

El servicio comprende lo siguiente:

Cargar coque al silo de la Unidad Flexicoking® en adelante Unidad FCK. El coque para cargar es un material granulado de una densidad referencial de 850 a 900 kg/m<sup>3</sup>. El coque estará en presentación de bigbag con un peso promedio de 0.9 TM a 1.5 TM. Los bigbag estarán ubicados dentro de Refinería Talara. La cantidad total de bigbag para cargar al silo es de 500 unidades y/o hasta completar el inventario en el silo FCK-D-401. Ver el Apéndice N° 6 para los detalles técnicos a cumplir por el Servicio.

### PERSONAL REQUERIDO

El CONTRATISTA deberá considerar todo el personal necesario para lograr el objetivo del servicio en el tiempo requerido y con las medidas de seguridad y protección del medio ambiente. El CONTRATISTA deberá calcular su propia fuerza de trabajo para lograr el objetivo del servicio.

El servicio deberá ser realizado por personal capacitado y con experiencia suficiente para la realización de los trabajos, con el fin de asegurar un servicio eficiente, seguro y de calidad, de acuerdo con los requerimientos de PETROPERU. Para tal efecto el CONTRATISTA deberá presentar el organigrama de recursos humanos que empleará para la ejecución del servicio. **Este será referencia y deberá incrementarse en caso lo exija cumplir el objetivo del servicio.**

### **EL CONTRATISTA**

- PETROPERU ha implementado la autoridad para detener trabajo, denominada STOPWORK, en cuyo sentido todo trabajador no solo tiene derecho sino la obligación de detener un trabajo si las condiciones no son seguras para quien lo ejecuta o para trabajadores que se encuentran cerca; la no aplicación de este mecanismo o el hostigamiento para no aplicarlo será considerado como FALLA.
- Proveer la totalidad de personal especializado y no especializado en la cantidad necesaria para asegurar una atención oportuna a los requerimientos de la operación; y garantizar que todas las prestaciones que se realicen sean ejecutadas con personal diligente, capacitado, experimentado y competente en sus respectivas tareas y profesiones.
- No podrá cambiar al personal durante la vigencia del contrato, excepto por causa de fuerza mayor (catastrofe, enfermedad grave, renuncia, despido, mala conducta comprobada) posteriores al inicio del servicio. De darse el caso deberán ser reemplazados por otros de igual o mayor experiencia que cumplan con el perfil respectivo.
- Contará con el número necesario de especialistas y/o ingenieros colegiados habilitados en la especialidad, con la certificación y experiencia requerida según la prestación a ejecutar.
- El CONTRATISTA deberá cuantificar la cantidad de personal necesario para ejecutar las actividades del presente servicio conforme a lo descrito en las condiciones técnicas, por lo que deberá mantener como mínimo los siguientes puestos.

Puestos	Cantidad Mínima Sugerida
Responsable del Servicio	1*
Supervisor Operación de Carga	1**
Supervisor Seguridad	1**
Técnicos de Carga	3**

\*Podrá ser el Supervisor de Operación de Carga

\*\*Por turno 12 horas.

### **Supervisor de Operaciones de Carga**

Profesional responsable de la supervisión y dirección de los trabajos operativos que demanda la ejecución del Servicio.

Ingeniero Titulado en cualquiera de las siguientes especialidades Ingeniero Industrial y/o Químico y/o Mecánico y/o Petroquímico y/o Minas y/o afines. Acreditado con título profesional validado por SUNEDU.

Experiencia continúa acreditada de 02 años (24 meses) en trabajos de supervisión de operaciones de carga de productos en industrias mineras y/o cementeras y/o fertilizantes y/o petróleo.

#### **Supervisor Seguridad**

Profesional responsable de la supervisión de seguridad durante la ejecución del servicio y actividades administrativas que esta demande.

Ingeniero Titulado y Colegiado en cualquiera de las siguientes especialidades Ingeniero Seguridad y/o Ambiental y/o Industrial y/o Químico y/o Mecánico y/o Petroquímico y/o Minas y/o afines. Acreditado con título profesional validado por SUNEDU y Certificado de Habilitación del Colegio de Ingenieros de Perú.

Experiencia continúa acreditada de 02 años (24 meses) en trabajos de supervisión de seguridad, salud ocupacional y ambiental en industrias mineras y/o cementeras y/o fertilizantes y/o petróleo.

### **6.5 CONDICIONES PARA EL INICIO DEL SERVICIO U OBRA**

- Póliza de Seguros indicadas en el numeral 3.2.
- Entrega de Organigrama para el contrato a ejecutar.
- El servicio se iniciará previa coordinación con el Administrador del Servicio por parte de PETROPERU, quien verificara la documentación administrativa respectiva.
- El CONTRATISTA deberá presentar antes del inicio de los trabajos los IPER's de las actividades a ejecutar durante la prestación del servicio, los cuales serán revisados y aprobados por el Administrador del Servicio.

El contratista cumplirá con la Ley N° 29783 " Ley de Seguridad y Salud en el Trabajo" y su reglamento D.S N° 005-2012-TR, así como sus normas modificatorias y complementarias.

Al inicio del servicio el CONTRATISTA deberá cumplir con las normas dispuestas en el " Manual Corporativo de Seguridad, Salud y Protección Ambiental de Contratistas" y "Anexo SIG-C".

### **6.6 PENALIDADES**

#### **Penalidad por Mora**

En caso de retraso injustificado en la ejecución del servicio/obra, PETROPERÚ aplicará al CONTRATISTA una penalidad por mora por cada día de atraso, hasta por un monto máximo equivalente al 10% del monto contractual. La penalidad se aplicará automáticamente y se calculará de acuerdo con la siguiente fórmula:

$$\text{Penalidad diaria} = (0.10 \times \text{Monto}) / (0.4 \times 40)$$

Esta penalidad será deducida de los pagos a cuenta o del pago final.

#### **Penalidades Mínimas Obligatorias**

Lo requerido según el Procedimiento N° PROO1-390 vigente, Gestión CASS para Contratistas se detalla el listado de penalidades mínimas obligatorias para los nuevos contratos de servicios y obras es el siguiente:

DESCRIPCIÓN DEL EVENTO A PENALIZAR		Requerimiento Legal Relacionado	Aplicación de Penalidad *	Penalidad (% de la valorización mensual, incluye impuestos)
1	<p>Incumplir alguna medida de seguridad y salud en el trabajo contemplada en el procedimiento PROO1-390 "Gestión CASS para Contratistas" y "Manual Corporativo de Seguridad, Salud y Protección Ambiental para Contratistas de PETROPERÚ", que como consecuencia origine alguno de los siguientes eventos, según determine el proceso de investigación a cargo de PETROPERÚ:</p> <p>Accidente mortal o Accidente incapacitante total o parcial permanente.</p> <p>Accidente incapacitante temporal (por ocurrencia).</p> <p>Incidente peligroso.</p> <p>Accidente leve (sólo si la compañía registra anteriormente por lo menos 2 accidentes leves o 1 incapacitante en el contrato vigente).</p> <p>El contratista tendrá cinco días hábiles para presentar sus descargos, pudiendo ser ampliados en caso lo justifique mediante carta al Administrador de Contrato.</p> <p>Es preciso indicar que en el caso de un accidente mortal o accidente incapacitante total o parcial permanente, PETROPERÚ evaluará la continuidad del contrato de la compañía contratista.</p>	Ley 29783 Art. 21°	Por evento	<p>A. 5%</p> <p>B. 2%</p> <p>C. 1%</p> <p>D. 1%</p>
2	No informar de inmediato y/o ocultar a PETROPERÚ cualquier incidente o accidente de trabajo.	RCD 253-2021-OS/CD Art. 6° DS 005-2012-TR Art. 110°	Por evento	2%
3	No realizar los exámenes médicos ocupacionales (pre-ocupacional, periódicos y/o de retiro) del personal a su cargo, de acuerdo con la normativa legal y los riesgos de su actividad.	Ley 29783 Art. 49° d	Por persona	1%
4	No contar con los supervisores CASS en la operación, de acuerdo con el perfil y nivel de riesgo establecido en las Condiciones Técnicas.	DS 043-2007-EM Art. 11.2° DS 005-2012-TR Art. 39° RM 448-2020-MINSA	Por evento	1%
5	Realizar trabajos no autorizados por PETROPERÚ, no contemplados en el Permiso de Trabajo, o emplear personal que trabaja para otra compañía contratista o servicio diferente.	DS 043-2007-EM Art. 61°	Por evento	1%
6	Intento de ingresar o haber ingresado de manera oculta armas, equipos no intrínsecos (teléfono	DS 043-2007-	Por evento	1%



DESCRIPCIÓN DEL EVENTO A PENALIZAR		Requerimiento Legal Relacionado	Aplicación de Penalidad *	Penalidad (% de la valorización mensual, incluye impuestos)
	celular, cámara fotográfica) o sustancias prohibidas (drogas, alcohol), dentro de las instalaciones de PETROPERÚ.	EM Art. 17.1° RAD 044-2017-APN-DIR		
7	Incumplir algún control establecido en la matriz de Identificación de Peligros, Evaluación de Riesgos y Determinación de Controles (IPERC), en el Permiso de Trabajo, en el Análisis de Trabajo Seguro o en la matriz ambiental.	Ley 29783 Art. 21°	Por evento	0.6%
8	No devolver a PETROPERÚ los pases de ingreso vencidos o de aquel personal que ya no cuenta con vínculo laboral o autorización para ingresar a las instalaciones.	RAD 044-2017-APN-DIR	Por evento	0.3%
9	Adulteración de documentos y/o documentación vencida.		Por evento	0.3%
10	Acto doloso (hurto de cualquier tipo, soborno, complicidad u otro).		Por evento	1%
11	Ingreso o intento de ingreso a las Instalaciones en estado etílico, bajo efectos de drogas o estupefacientes y/o injerirlos dentro de las instalaciones, asimismo, el negarse a pasar los controles de verificación respectivos.		Por evento	0.3%

DESCRIPCIÓN DEL EVENTO A PENALIZAR		Requerimiento Legal Relacionado	Aplicación de Penalidad *	Penalidad (% del monto contractual, incluye impuestos)
12	En caso aplique, no respetar las normas de conducción de vehículos que se utilicen como parte del Contrato dentro de las instalaciones de PETROPERÚ y/o en relación a sus procesos, que se encuentran establecidas lineamiento LINA1-056 y/o en el Manual Corporativo de Seguridad, Salud y Protección Ambiental para Contratistas.	DS 016-2009-MTC	Por evento	1%
13	Ausencia, en la zona de labores, del Responsable de Ejecutar el Trabajo durante la ejecución de los trabajos de alto riesgo contemplados en el Permiso de Trabajo.	DS 005-2012-TR Art. 26° c	Por evento	1%
14	Emplear equipos de protección personal sin certificación, deteriorados, en condiciones insalubres (ej.: empleo de botas humedecidas) o entregar equipos al personal que no sean nuevos.	DS 043-2007-EM Art. 17.1°	Por evento	0.5%
15	Identificar personal que no haga uso o trabaje con Equipos de Protección Personal deteriorados. Aplicable por cada personal identificado.	Ley 29783 Art. 21° e	Por evento	0.1%
16	Emplear equipos, máquinas sin la capacitación y/o autorización respectiva, o hacer uso de	Ley 29783 Art. 69° b	Por evento	0.5%

	herramientas no estandarizadas o no diseñadas para la labor que se ejecuta.	DS 043-2007-EM Art. 17.1°		
17	Derrame de producto ocasionado por cisterna o vehículo en mal estado o defectuoso.		Por evento	0.3%
18	No contar con elementos de seguridad aplicables a la actividad como extintores, conos, señalizaciones, entre otros.	Ley 29783 Principio de prevención	Por evento	0.1%

## 6.7 OBLIGACIONES Y RESPONSABILIDADES DEL CONTRATISTA

El CONTRATISTA es encargado de ejecutar la totalidad de la prestación del servicio contratado, tendrá obligaciones que se establecen a lo largo de las presentes condiciones técnicas y de los términos administrativos y acuerdo de servicios el cual forma parte integral de estas bases técnicas.

Se resaltan alguna obligaciones, precisando que son las únicas que el CONTRATISTA deberá cumplir:

- El CONTRATISTA deberá cumplir con la disposición sobre la declaración del Plan de Vigilancia, Prevención y Control de COVID 19 en el Trabajo.
- El CONTRATISTA reconoce que , si infringe las obligaciones establecidas en el contrato, responderá por todos los daños y perjuicios que dicho incumplimiento ocasione a PETROPERU.
- Ejecutará el trabajo conforme al contrato, las condiciones técnicas respectivas e indicaciones del Administrador de servicio.
- En los puestos de trabajo contará con todos los implementos de seguridad indicados en el análisis de riesgo de la actividad.
- Cuidará que toda información, de cualquier origen referida a las instalaciones y personal de PETROPER, que por razones de trabajo llegue a conocimiento de su personal, se mantenga en estricta reserva. Cualquier infidencia que a criterio de PETROPERU pueda afectarle, será considerada como falta grave, siendo causal suficiente para resolver el contrato.
- **Usará sus propios recursos y ejecutará el servicio proporcionando persona, equipos, equipos móviles, herramientas, materiales, dirección técnica y administrativa necesaria para la completa ejecución del servicio contratado que garantice el cumplimiento de sus actividades en forma plena y eficiente durante la vigencia del contrato.**
- El Contratista es responsable de realizar el traslado de todos sus materiales, para lo cual deberá contar con los equipos móviles necesarios.
- Efectuará el mantenimiento, reparación y/o custodia de todos sus equipos, a fin de mantenerlos opimamente operativos durante toda la vigencia del contrato, corriendo pro su cuenta y cargo los gastos de instalación, reparación, seguros, transporte a cualquier centro de reparación o mantenimiento, etc.
- Deberá tomar medida preventivas necesarias para evitar que ocurra paralizaciones laborales de su personal y puedan afectar la ejecución del servicio, coso contrario PETROPERU aplicará multas y sanciones que correspondan.
- Brindará todas las facilidades necesarias al personal de PETROPERU, en el lugar de ejecución de trabajos en cualquier momento a fin de realizar labores de supervisión o

examinar y aprobar los materiales o equipos utilizados por el CONTRATISTA, así como los trabajos realizados. Las recomendaciones de PETROPERU deberán ser ejecutadas de manera inmediata.

- De ocurrir algún percance, incidente, siniestro, etc., perjudicando a terceros, personal CONTRATISTA, personal y/o bienes de PETROPERU, como consecuencia de una negligencia del contratista, transgresión a las normas de seguridad, mala ejecución de los trabajos, etc., éste asumirá los costos de resarcimiento a los afectados y responderá civil, administrativa y/o penalmente en forma exclusiva.
- Los retrasos por observaciones en temas de seguridad, salud y/o ambientes propios del servicio, serán asumidas por el CONTRATISTA, estas observaciones podrán generarse en cualquier etapa del servicio.
- El CONTRATISTA apresurará un cuaderno de servicio.

## **6.8 OBLIGACIONES Y RESPONSABILIDADES DE PETROPERU**

- PETROPERU no proporcionará ninguna facilidad al CONTRATISTA: energía eléctrica, aire comprimido, alojamiento, alimentación, movilidad, hospitalización, enfermería, etc.
- PETROPERU brindará facilidades expresamente indicadas.
- Designará un administrador de servicio, el cual debe, verificar la ejecución de cada actividad, mantener comunicación con el contratista mediante cuaderno de Servicio. Verifica los plazos de ejecución, aprueba las valorizaciones y Actas de Recepción. Verifica el cumplimiento de las normas de Seguridad.

## **VII. ESTRUCTURA DE COSTOS / FORMATO PROPUESTA ECONOMICA DETALLADA**

Suma Alzada: Propuesta Económica Detallada en el Apéndice 02.

## **VIII. SEGURIDAD Y PROTECCIÓN DEL MEDIO AMBIENTE**

El Contratista deberá cumplir con lo establecido en el Manual Corporativo de Seguridad, Salud y Protección Ambiental para Contratistas de PETROPERU. El CONTRATISTA está obligado a cumplir y hacer cumplir a su personal las Normas Básicas de Seguridad para Contratistas de PETROPERU, contenidos en el Manual Corporativo de Seguridad, Salud y Protección Ambiental para Contratistas. Sin embargo, esto no libera al CONTRATISTA de la obligación de adoptar las medidas de seguridad que requiera el servicio.

Prohibición sobre ingreso de dispositivos con fuentes de ignición a áreas operativas. Circular N° GCAS-SSSO-346-2019.

## **IX. APENDICES**

Apéndice 1: Estructura de costos.

Apéndice 2: Declaración jurada de paralización de trabajos por riesgo inminente.

Apéndice 3: Política de prevención de lavado de activos y de financiamiento del terrorismo, de delitos de corrupción y de gestión antisoborno.

Apéndice 4: Cláusulas de compromiso de adhesión al sistema de prevención de lavado de activos y financiamiento del terrorismo, al sistema de prevención de delitos de corrupción y al

sistema de gestión antisoborno

Apéndice 5: Cláusula Sistema de Integridad

Apéndice 6: Descripción de partidas

Apéndice 7: Formato compromiso adhesión al código

Apéndice 8: Declaración jurada de implementación de un sistema de seguridad y

Salud en el trabajo

**Apéndice N° 01:**  
**ESTRUCTURA DE COSTOS<sup>1</sup>**

....., .... de..... del 2024

**Señores**  
**Petróleos del Perú - PETROPERÚ S.A.**  
**Presente. -**

**Referencia:   SERVICIO DE CARGA DE COQUE A SILO DE REFINERÍA TALARA**

De nuestra consideración:

La empresa ....., con RUC N° ..... con domicilio legal en ....., debidamente representada por su ....., el señor ....., identificado con D.N.I. N°. ...., según Poder inscrito en la Partida N° ....., del Registro de Personas Jurídicas de ....., declaramos bajo juramento que, luego de haber examinado los documentos proporcionados por PETROPERÚ y conocer todas las condiciones existentes, alcanzamos nuestra Estructura de Costos, según el siguiente detalle:

Item	Descripción	Precio (S/.)
1	SERVICIO DE CARGA DE COQUE A SILO DE REFINERÍA TALARA.	
SUBTOTAL		
IGV		
TOTAL		

Las tarifas por considerar deben incluir todos los costos asociados a este servicio (remuneraciones y beneficios del personal de acuerdo con la normativa laboral vigente, gastos administrativos, gastos generales, etc) y utilidad.

(Nombre/Razón Social) Ruc/DNI  
Firma de Representante Legal

<sup>1</sup> Deberá ser entregada antes de la carta de aceptación

**Apéndice N° 02:**

**DECLARACIÓN JURADA DE PARALIZACIÓN DE TRABAJOS POR RIESGO INMINENTE**

Yo ..... , Representante Legal / Gerente General de la empresa ..... con RUC ..... , me comprometo a garantizar la identificación de todos los peligros y riesgos asociados a mis actividades, así como ejecutar los controles de eliminación, sustitución, controles de ingeniería, controles administrativos y/o correcto uso de los Equipos de Protección Personal requeridos para la ejecución de un trabajo seguro.

Del mismo modo, de identificar o concurrir riesgo grave o inminente para la seguridad o salud de los trabajadores de mi empresa o de terceros, GARANTIZO LA PARALIZACIÓN O PROHIBICIÓN INMEDIATA DE TRABAJOS Y/O TAREAS.

Garantizo que:

- ✓ Las ordenes de paralización o prohibición de trabajos por riesgo grave o inminente deben ser inmediatamente ejecutadas.
- ✓ Antes de reiniciar las actividades operativas, me comprometo a levantar las condiciones subestándares identificadas.
- ✓ En caso la paralización de trabajo haya sido por causa de mi representada, ésta se ejecutará sin perjuicio a PETROPERÚ, quien no asumirá ningún costo asociado por las horas paralizadas.

Representante Legal / Gerente General

## Apéndice N° 03

### POLÍTICA DE PREVENCIÓN DE LAVADO DE ACTIVOS Y DE FINANCIAMIENTO DEL TERRORISMO, DE DELITOS DE CORRUPCIÓN Y DE GESTIÓN ANTISOBORNO

El Directorio de Petróleos del Perú (en adelante PETROPERÚ S.A.) dedicada a la refinación, distribución y comercialización de combustibles y productos derivados de los hidrocarburos, expresa su rechazo a todo acto o intento de Lavado de Activos y Financiamiento del Terrorismo; de Corrupción, bajo las formas de Cohecho Activo Genérico, Específico y Transnacional, Tráfico de Influencias, Colusión Simple y Agravada y otros; así como prohíbe todo acto o intento de Soborno; por parte de sus funcionarios, trabajadores y/o clientes, proveedores, socios o terceros relacionados; estando comprometido a que la Empresa cumpla las leyes de Prevención de Lavado de Activos y Financiamiento del Terrorismo; de lucha contra la Corrupción y Antisoborno tales como la Ley de Prácticas Corruptas en el Extranjero de los Estados Unidos de 1977 (FCPA); así como los requisitos del Sistema de Gestión Antisoborno; manteniendo y cautelando la mejora continua del Sistema de Prevención de Lavado de Activos y Financiamiento del Terrorismo en su calidad de Sujeto Obligado, conforme a la Ley 27693 y su Reglamento; del Sistema de Prevención de Delitos de Corrupción bajo los alcances de la Ley No. 30424 y normas modificatorias y reglamentarias; así como del Sistema de Gestión Antisoborno conforme a la Norma ISO 37001:2016; así como cualquier otra normativa que resulta aplicable.

En dicho marco, PETROPERÚ declara que no iniciará relaciones contractuales, laborales ni comerciales, con personas naturales o jurídicas, si éstas o algunos de sus Socios (con la titularidad del 10% o más de acciones o participaciones), Directores o Gerentes; han sido: i) Condenados, mediante sentencia firme, por delito de Lavado de Activos, Financiamiento del Terrorismo, delitos precedentes como Narcotráfico, Delitos Tributarios o Aduaneros, Minería Ilegal, Corrupción u otros que genere ganancias ilegales; Cohecho Activo Genérico, Específico y Transnacional, Tráfico de Influencias, Colusión Simple y Agravada, Soborno; en el ámbito nacional o internacional, durante el tiempo que dure la pena impuesta en la sentencia; y/o hubieran aceptado haber cometido tales delitos en dichos ámbitos, durante el lapso de 15 años desde la aceptación, salvo disposición legal en contrario; o, ii) Comprendidos en la Lista OFAC (Oficina de Control de Activos Extranjeros del departamento de Tesoro de los Estados Unidos de América), Lista de Terroristas del Consejo de Seguridad de las Naciones Unidas, Lista relacionadas con el Financiamiento de la Proliferación de Armas de Destrucción Masiva emitida por el Consejo de Seguridad de la ONU; o, iii) Han presentado documentación falsa u omisiones en Declaración Jurada entregada a la Empresa, según lo previsto en el Código Penal Peruano, por el lapso de 6 años desde que se produjo el hecho.

El Directorio ha encargado al Oficial de Cumplimiento, para que juntamente con el ente colegiado; ejerza la supervisión de la implementación y el mantenimiento de los referidos Sistemas de Prevención y/o Gestión; debiendo velar porque goce de autoridad, autonomía e independencia para el ejercicio de sus funciones; reportándole el Oficial, de cualquier actuación, conducta, información o evidencia que pueda vulnerar la presente Política.

La Empresa promueve y garantiza la implementación y funcionamiento del Procedimiento de Planteamiento de Inquietudes (denominado "*Línea de Integridad*"), mediante consultas o denuncias de buena fe ante hechos o conductas sospechosas; garantizando la confidencialidad de estas, así como la protección ante cualquier tipo de represalias al denunciante.

Los trabajadores y/o terceros o partes interesadas que incumplan cualquiera de las disposiciones de esta Política serán sujetos, previa investigación, a las medidas administrativas, civiles, penales y/o acciones contractuales correspondientes.

Acuerdo de Directorio No. 031-2021-PP de fecha 18.03.2021.  
LA EMPRESA.

**CLÁUSULAS DE COMPROMISO DE ADHESIÓN AL SISTEMA DE PREVENCIÓN DE LAVADO DE ACTIVOS Y FINANCIAMIENTO DEL TERRORISMO, AL SISTEMA DE PREVENCIÓN DE DELITOS DE CORRUPCIÓN Y AL SISTEMA DE GESTIÓN ANTISOBORNO**

*En virtud de la presente cláusula, el Contratista declara haber recibido y leído la Política de Prevención de Lavado de Activos y Financiamiento del Terrorismo, de Delitos de Corrupción y de Gestión Antisoborno de PETROPERÚ adjunta al presente contrato; manifestando comprenderla y comprometiéndose a cumplirla, conjuntamente con sus socios o asociados, directores, integrantes de los órganos de administración, representantes legales, apoderados, y toda persona natural o jurídica que actúa por su cuenta o beneficio, por su encargo o en su representación; con énfasis en los siguientes aspectos:*

- 1. Utilizar recursos en la ejecución del presente contrato y la totalidad de pagos o cualquier otra transferencia de recursos, incluyendo garantías reales, efectuadas en favor de PETROPERÚ S.A., que proceden de fondos lícitos.*
- 2. No incurrir en delitos de Lavado de Activos, Financiamiento del Terrorismo, o Corrupción bajo las formas de: Cohecho Activo Genérico, Específico o Transnacional, Tráfico de Influencias, Colusión Simple o Agravada, entre otros delitos que las leyes de la materia establezcan, tales como la Ley N° 30424 y sus normas modificatorias, en relación con la celebración y la ejecución del presente contrato.*
- 3. No realizar, ofrecer, autorizar, solicitar o aceptar cualquier pago indebido o ilegal o, en general, cualquier beneficio indebido o ilegal o soborno, en relación con la celebración y la ejecución del presente contrato.*
- 4. Que ni el, ni sus socios o asociados (con la titularidad del 10% o más de acciones o participaciones), directores y gerentes: a) Tienen condena, mediante sentencia firme, por delito de Lavado de Activos, Financiamiento del Terrorismo, delitos precedentes como Narcotráfico, Delitos Tributarios o Aduaneros, Minería Ilegal, Corrupción u otros que genere ganancias ilegales; Cohecho Activo Genérico, Específico y Transnacional, Tráfico de Influencias, Colusión Simple y Agravada o Soborno; en el ámbito nacional o internacional; b) Se encuentran comprendidos en la Lista OFAC (Oficina de Control de Activos Extranjeros del departamento de Tesoro de los Estados Unidos de América), Lista de Terroristas del Consejo de Seguridad de las Naciones Unidas, Lista relacionada con el Financiamiento de la Proliferación de Armas de Destrucción Masiva emitida por el Consejo de Seguridad de las Naciones Unidas.*
- 5. Prevenir el soborno, adoptando medidas técnicas, organizativas o de personal apropiadas para evitar acto o práctica indebidos o conductas ilícitas; en la materia sobre la que versa el presente contrato.*
- 6. Poner a disposición de PETROPERÚ S.A. información veraz y completa, y en caso ésta sufra variaciones, presentar la información actualizada en un plazo de quince (15) días hábiles. PETROPERÚ S.A. puede solicitar la información que considere pertinente en cumplimiento de la legislación de lavado de activos y financiamiento del terrorismo.*
- 7. Comunicar a PETROPERÚ S.A. y las autoridades competentes, de manera directa y oportuna, cualquier acto o práctica indebidos o conductas ilícitas de la que tuviera conocimiento en relación con la celebración y la ejecución del presente contrato.*

*PETROPERÚ S.A. puede resolver en cualquier momento el presente Contrato de pleno derecho, mediante notificación escrita al Contratista si, respaldado por evidencias, considera que el Contratista ha incumplido cualquiera de los compromisos mencionados en esta cláusula, situando a PETROPERÚ S.A. frente a un riesgo legal, patrimonial o reputacional o que pueda generarle sanciones administrativas, civiles, penales; sin perjuicio de que PETROPERÚ S.A. brinde información a las autoridades competentes e inicie las acciones legales pertinentes, incluyendo las indemnizatorias que resulten aplicables.*



## **Apéndice N° 05**

### **CLÁUSULA SISTEMA DE INTEGRIDAD**

“El Sistema de Integridad tiene como finalidad gestionar la ética e integridad en PETROPERÚ, asumiendo un compromiso con las normas del sistema, así como fortalecer la cultura ética basada en la política de tolerancia cero frente al fraude, a la corrupción y a cualquier acto irregular, proporcionando así las directrices a seguir para desarrollar acciones preventivas y detectar actos irregulares.

En ese sentido, el CONTRATISTA/CLIENTE se obliga al cumplimiento de lo dispuesto en: i) el Código de Integridad de PETROPERÚ; ii) la Política Corporativa de Integridad y Lucha contra la Corrupción y el Fraude; y, iii) los lineamientos del Sistema de Integridad, en lo que le sea aplicable a las obligaciones a su cargo.

El Código de Integridad de PETROPERÚ, la Política Corporativa de Integridad y Lucha contra la Corrupción y el Fraude, así como los Lineamientos del Sistema de Integridad se encuentran publicados en el portal de PETROPERÚ, en el siguiente enlace: <https://www.petroperu.com.pe/buen-gobiernocorporativo/nuestro-sistema-de-integridad/>”

## APENDICE N° 6

### DESCRIPCIÓN DEL SERVICIO

#### 1.1. Actividades

Refinería Talara tiene la necesidad de cargar coque al silo de la Unidad Flexicoking® en adelante Unidad FCK. El coque para cargar es un material granulado de una densidad referencial de 850 a 900 kg/m<sup>3</sup> seco. El coque estará en presentación de bigbag de 0.9 a 1.5 TM aproximadamente y estará ubicado dentro de Refinería Talara. La cantidad total de bigbag para cargar al silo es de 500 unidades y/o hasta completar el inventario en el silo FCK-D-401.

A continuación, las principales actividades a realizar por la empresa a cargo del servicio, en adelante el CONTRATISTA.

- El CONTRATISTA deberá armar el castillo de andamios y/o estructura similar para que su personal pueda acceder a la manipulación de los bigbag con seguridad sobre las bombonas graneleras. Así mismo, el castillo será para el uso de una estructura del CONTRATISTA sobre las bombonas graneleras que permitan el trasvase seguro del coque al interior de la bombona. (Ver Imagen 1).
- El CONTRATISTA deberá considerar la instalación de iluminación portátil, la cual será necesaria para lograr la carga las 24 h. Es a criterio del CONTRATISTA la mejor ubicación de sus equipos para lograr una buena iluminación. PETROPERU no dará energía eléctrica.
- El CONTRATISTA debe incluir como mínimo 02 bombonas graneleras que tengan el sistema de cañerías para la carga de coque al silo y todo lo involucrado para su uso en el servicio. El CONTRATISTA es responsable de todos los costos que genere el uso de estas unidades para el desarrollo del servicio.
- El CONTRATISTA debe considerar que el coque está en bigbag por lo tanto, deberá considerar una pequeña tolva y/o embudo y/o similar que encause de manera segura el coque hacia la bombona con el fin de evitar fugas. Así mismo, previo al trasvase de coque, se debe tamizar el coque con una mesh de 1 cm. Los aglomerados de gran tamaño serán dispuestos por el CONTRATISTA en un bigbag aparte.
- En caso de fugas, el CONTRATISTA será responsable de la limpieza de sus unidades y/o bombonas y de la limpieza del área.



Imagen 1: Referencial de procesos de trasvase de coque.

EL CONTRATISTA deberá incluir una grúa para el izamiento de los bigbag y realizar la carga de coque a su bombona que estará dentro del castillo armado por el CONTRATISTA. El CONTRATISTA deberá considerar el personal calificado para realizar el izaje y trasvase seguro de coque hacia sus bombonas.

El CONTRATISTA, luego de llenar su bombona, se dirige hacia la base del silo donde se deberá conectar para la carga de coque. En la Imagen 2, el punto A es la zona donde se realizará la carga de coque desde los bigbag a las bombonas, y el punto B es la zona donde

la bombona deberá estacionarse para cargar el silo. La distancia entre el punto A y B es de 240 m aproximadamente.

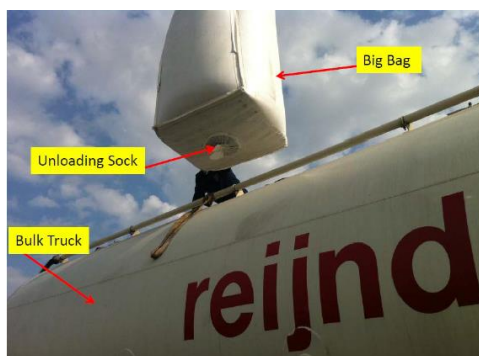

Imagen 2: Traslado de Bombona cargada de A ->B

Una vez en el punto B, el CONTRATISTA deberá considerar todo el material (mangueras, acoples, etc.) necesario para acoplarse a la brida de carga de PETROPERU.

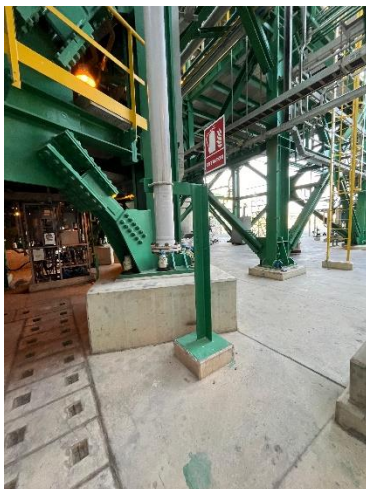

Brida ubicada a 1.30 mts del suelo aproximadamente.(Imagen Real)

El silo posee una brida de 6"x150#. El CONTRATISTA deberá conectar un codo con una aireación en la parte inferior para fluidizar la columna de coque que será descargado. El codo deberá ser parte de los materiales del CONTRATISTA.

Al codo en mención, se conectarán las mangueras antiestáticas hacia la bombona que estará estacionada a unos 10 a 15 metros. Los materiales serán considerados por el contratista.

En la siguiente imagen se presenta la zona donde se ubicará la bombona.





Brida de carga de 6"

En la siguiente imagen se muestra una imagen 3D del silo de coque y la altura de la tubería de descarga. Esta es de 46 m aproximadamente.



Imagen 3: Imagen 3D de la brida de conexión de PETROPERU.

En la siguiente imagen se muestra en esquema general del proceso de carga de coque al silo.

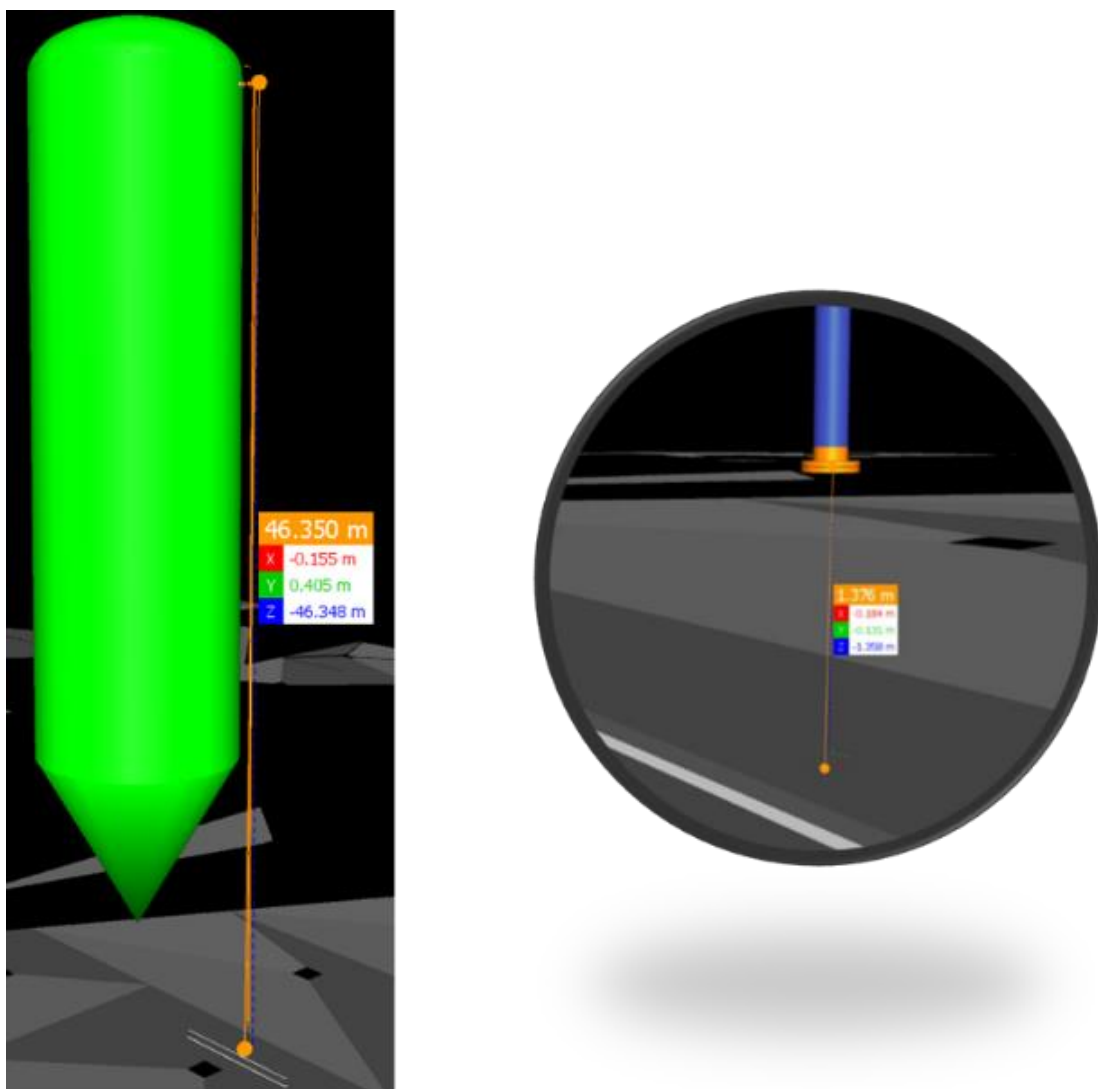
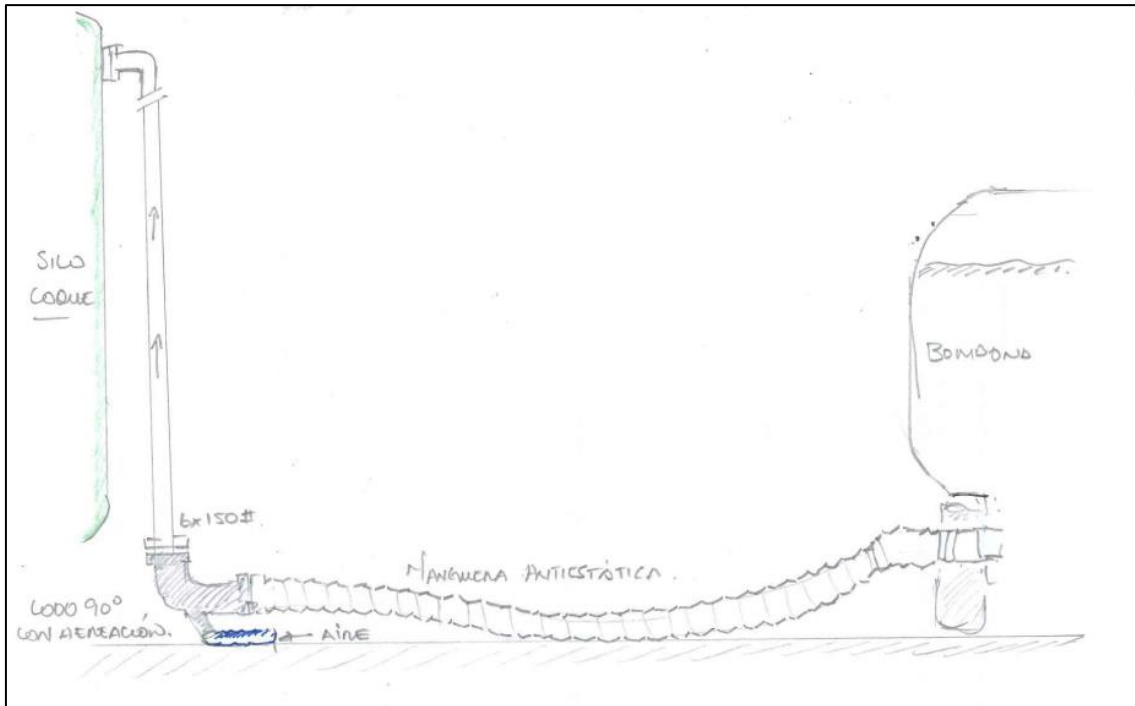

Elaboración Propia: Imagen referencial

Para toda la operación de carga de coque al silo, el CONTRATISTA deberá considerar un compresor para trabajar con la bombona, fluidizar el coque, etc. Esta información es referencial, el CONTRATISTA es responsable de utilizar todos sus recursos bajo su criterio para lograr el alcance del servicio.

Respecto a los datos del compresor, este puede ser 750 CFM, 1274 m<sup>3</sup>/h en máxima capacidad. Temperatura de operación 75°C. Presión de descarga 4.90. Esta información es referencial, el CONTRATISTA puede optar por un compresor que se ajuste a las condiciones para lograr la carga de coque al silo.

### Régimen de Carga Para Cumplir.

De acuerdo con información histórica de la última carga de coque realizada el año 2022 al silo, el CONTRATISTA deberá cumplir un régimen mínimo de carga de 6 bombonas en 24 h. El CONTRATISTA deberá considerar como mínimo 02 bombonas para poder alcanzar este objetivo de carga. Las bombonas deberán ser de una capacidad para cargar entre 28 a 30 bigbag (30 TM aproximadamente).

Como información referencial, el tiempo de carga al silo está en promedio en 1 hora y 30 minutos por bombona.

### 1.2. Facilidades proporcionadas por EL CONTRATISTA

EL CONTRATISTA suministrará para el pleno cumplimiento del servicio todos los consumibles, materiales, combustible, equipos y herramientas requeridos los cuales se listan y será los mínimos para la ejecución del servicio:

- Unidades vehiculares Bombona, grúa y con equipo de carga (compresores, mangueras) a silo.
- Andamios para armado de castillo de carga de bigbag hacia bombonas.
- Luminarias temporales para trabajo nocturno.

- d) Grúa para carga y trasvase de las sacas
- e) Soporte metálico como facilidad para trasvase de bigbag a bombona. Incluir tamizador de 1cm.
- f) Proporcionar uniformes y Equipos de Protección para el personal asignado al servicio y renovar las veces que sean necesarios.
- g) Los uniformes serán de tela anti-flama certificada de drill/algodón con nombre del personal, cintas reflectivas, tipo de sangre y logotipo de su empresa como mínimo.
- h) Deberá proporcionar un ambiente para su personal durante el desarrollo del servicio. Este deberá tener todas las facilidades necesarias para el desarrollo del servicio.
- i) Guantes de cuero/badana.
- j) Cascos.
- k) Protección auditiva (tapones y orejeras)
- l) Lentes de seguridad.
- m) Protección respiratoria para polvo, gases y vapores de hidrocarburo.
- n) Traje de protección. Mínimo tipo tibat para las labores de trasvase de coque a bombonas.
- o) Arnés de Seguridad y Línea de Vida certificados.
- p) Detector de H<sub>2</sub>S.
- q) Zapatos de seguridad punta de acero.
- r) Bloqueador.
- s) Linternas intrínsecamente seguras, para uso en áreas clasificadas como peligrosas. Todo consumible (baterías, pilas, etc.) será asumido por EL CONTRATISTA.
- t) Celulares intrínsecamente seguros:

**APÉNDICE N°07 – FORMATO COMPROMISO ADHESIÓN AL CÓDIGO**

<b>COMPROMISO DE ADHESIÓN AL CÓDIGO DE CONDUCTA</b>		
<p>Dejo constancia de la recepción, lectura, comprensión y aceptación del “<i>Código de Conducta para el personal de las Contratistas y Subcontratistas de PETROPERÚ S.A. en Sede Talara</i>” y me comprometo a ceñirme al presente Código, siendo de cumplimiento obligatorio en mi calidad de Contratista o Subcontratista de PETROPERÚ S.A. en Sede Talara, comprometiéndome a cumplir y hacer cumplir a mis colaboradores a cabalidad y en todo momento con los principios y normas que se establecen en el mismo.</p> <p>Por lo que manifiesto comprender y compartir los lineamientos detallados en el Código, y me comprometo a respetarlos y actuar dando el ejemplo y comunicando, a través de la Jefatura Gestión Social Talara, Plantas y Terminales Norte u otros canales receptores de denuncias, cualquier conducta que se desvíe de lo establecido en el citado documento.</p>		
<p>Talara, _____ de _____ de _</p>		
<b>Datos del Representante Legal del Contratista / Subcontratista</b>		
Nombres:		
Apellidos:		
DNI N°:		
Número telefónico:		
Correo electrónico de contacto:		
<b>Datos de la Compañía Contratista / Subcontratista</b>		
Razón social:		
RUC N°:		
Dirección legal:		
Número telefónico:		
Correo electrónico de contacto:		
<b>Aceptación del cumplimiento del Código de Conducta</b>		
Nombres:		DNI N°:
Apellidos:		Ficha N°:
Firma del Trabajador:		
Huella digital		



**APENDICE 08**  
**DECLARACIÓN JURADA DE IMPLEMENTACIÓN DE UN SISTEMA DE SEGURIDAD Y**  
**SALUD EN EL TRABAJO**

Lima, .... de ..... de 2023

Señores:

Petróleos del Perú – PETROPERU S.A.

Presente. –

Yo ..... identificado con DNI N° .....,  
Gerente General / Representante Legal de la empresa .....,  
con RUC N° ....., con domicilio legal en .....;  
declaro bajo juramento que:

La empresa a la cual represento ha implementado un Sistema de Seguridad y Salud en el Trabajo, conforme a lo ordenado por la Ley N° 29783 y su reglamento; asimismo, se implementará y cumplirá los requerimientos aplicables de ambiente y seguridad exigidos por la reglamentación sectorial y por PETROPERÚ.

.....  
Gerente General / Representante Legal