

BASES ESTÁNDAR DE ADJUDICACIÓN SIMPLIFICADA PARA LA CONTRATACIÓN DE LA EJECUCIÓN DE OBRAS

Aprobado mediante Directiva N°001-2019-OSCE/CD



SUB DIRECCIÓN DE NORMATIVIDAD – DIRECCIÓN TÉCNICO NORMATIVA
ORGANISMO SUPERVISOR DE LAS CONTRATACIONES DEL ESTADO - OSCE

SIMBOLOGÍA UTILIZADA:

N°	Símbolo	Descripción
1	[ABC] / [.....]	La información solicitada dentro de los corchetes sombreados debe ser completada por la Entidad durante la elaboración de las bases.
2	[ABC] / [.....]	Es una indicación, o información que deberá ser completada por la Entidad con posterioridad al otorgamiento de la buena pro para el caso específico de la elaboración de la PROFORMA DEL CONTRATO; o por los proveedores, en el caso de los ANEXOS de la oferta.
3	<div>Importante</div> <ul style="list-style-type: none"> • Abc 	Se refiere a consideraciones importantes a tener en cuenta por el órgano encargado de las contrataciones o comité de selección, según corresponda, y por los proveedores.
4	<div>Advertencia</div> <ul style="list-style-type: none"> • Abc 	Se refiere a advertencias a tener en cuenta por el órgano encargado de las contrataciones o comité de selección, según corresponda, y por los proveedores.
5	<div>Importante para la Entidad</div> <ul style="list-style-type: none"> • Xyz 	Se refiere a consideraciones importantes a tener en cuenta por el órgano encargado de las contrataciones o comité de selección, según corresponda, y deben ser eliminadas una vez culminada la elaboración de las bases.

CARACTERÍSTICAS DEL DOCUMENTO:

Las bases estándar deben ser elaboradas en formato WORD, y deben tener las siguientes características:

N°	Características	Parámetros
1	Márgenes	Superior : 2.5 cm Inferior: 2.5 cm Izquierda: 2.5 cm Derecha: 2.5 cm
2	Fuente	Arial
3	Estilo de Fuente	Normal: Para el contenido en general Cursiva: Para el encabezado y pie de página Para las Consideraciones importantes (Ítem 3 del cuadro anterior)
4	Color de Fuente	Automático: Para el contenido en general Azul : Para las Consideraciones importantes (Ítem 3 del cuadro anterior)
5	Tamaño de Letra	16 : Para las dos primeras hojas de las Secciones General y Específica 11 : Para el nombre de los Capítulos. 10 : Para el cuerpo del documento en general 9 : Para el encabezado y pie de página Para el contenido de los cuadros, pudiendo variar, según la necesidad 8 : Para las Notas al pie
6	Alineación	Justificada: Para el contenido en general y notas al pie. Centrada : Para la primera página, los títulos de las Secciones y nombres de los Capítulos)
7	Interlineado	Sencillo
8	Espaciado	Anterior : 0 Posterior : 0
9	Subrayado	Para los nombres de las Secciones y para resaltar o hacer hincapié en algún concepto

INSTRUCCIONES DE USO:

- Una vez registrada la información solicitada dentro de los corchetes sombreados en gris, el texto deberá quedar en letra tamaño 10, con estilo normal, sin formato de negrita y sin sombreado.
- La nota **IMPORTANTE** no puede ser modificada ni eliminada en la Sección General. En el caso de la Sección Específica debe seguirse la instrucción que se indica en dicha nota.

Elaboradas en enero de 2019

Modificadas en marzo 2019, junio 2019, diciembre 2019, julio 2020, julio y diciembre de 2021, setiembre y octubre 2022

BASES ESTÁNDAR DE ADJUDICACIÓN SIMPLIFICADA PARA LA CONTRATACIÓN DE LA EJECUCIÓN DE OBRAS¹

ADJUDICACIÓN SIMPLIFICADA N°043-2024-CS/MPP

PRIMERA CONVOCATORIA

**CONTRATACION DE EJECUCION DE LA OBRA:
“MEJORAMIENTO Y AMPLIACION DEL SERVICIO DEL
NIVEL EDUCATIVO DE LA I.E. DEL NIVEL INICIAL N° 1563
DEL CENTRO POBLADO EL TABANCO DEL DISTRITO EL
TALLAN - PROVINCIA DE PIURA, DEPARTAMENTO DE
PIURA” CON CUI N° 2476117**

¹ Estas bases se utilizarán para la contratación de la ejecución de obras. Para tal efecto, se deberá tener en cuenta la siguiente definición:

Obra: Construcción, reconstrucción, rehabilitación, remodelación, mejoramiento, demolición, renovación, ampliación y habilitación de bienes inmuebles, tales como edificaciones, estructuras, excavaciones, perforaciones, carreteras, puentes, entre otros, que requieren dirección técnica, expediente técnico, mano de obra, materiales y/o equipos.

DEBER DE COLABORACIÓN

La Entidad y todo proveedor que se someta a las presentes Bases, sea como participante, postor y/o contratista, deben conducir su actuación conforme a los principios previstos en la Ley de Contrataciones del Estado.

En este contexto, se encuentran obligados a prestar su colaboración al OSCE y a la Secretaría Técnica de la Comisión de Defensa de la Libre Competencia del INDECOPI, en todo momento según corresponda a sus competencias, a fin de comunicar presuntos casos de fraude, colusión y corrupción por parte de los funcionarios y servidores de la Entidad, así como los proveedores y demás actores que participan en el proceso de contratación.

De igual forma, deben poner en conocimiento del OSCE y a la Secretaría Técnica de la Comisión de Defensa de la Libre Competencia del INDECOPI los indicios de conductas anticompetitivas que se presenten durante el proceso de contratación, en los términos del Decreto Legislativo N° 1034, "Ley de Represión de Conductas Anticompetitivas", o norma que la sustituya, así como las demás normas de la materia.

La Entidad y todo proveedor que se someta a las presentes Bases, sea como participante, postor y/o contratista del proceso de contratación deben permitir al OSCE o a la Secretaría Técnica de la Comisión de Defensa de la Libre Competencia del INDECOPI el acceso a la información referida a las contrataciones del Estado que sea requerida, prestar testimonio o absolución de posiciones que se requieran, entre otras formas de colaboración.

SECCIÓN GENERAL

DISPOSICIONES COMUNES DEL PROCEDIMIENTO DE SELECCIÓN

(ESTA SECCIÓN NO DEBE SER MODIFICADA EN NINGÚN EXTREMO, BAJO SANCIÓN DE NULIDAD)

CAPÍTULO I ETAPAS DEL PROCEDIMIENTO DE SELECCIÓN

1.1. REFERENCIAS

Cuando en el presente documento se mencione la palabra Ley, se entiende que se está haciendo referencia a la Ley N° 30225, Ley de Contrataciones del Estado, y cuando se mencione la palabra Reglamento, se entiende que se está haciendo referencia al Reglamento de la Ley de Contrataciones del Estado aprobado por Decreto Supremo N° 344-2018-EF.

Las referidas normas incluyen sus respectivas modificaciones, de ser el caso.

1.2. CONVOCATORIA

Se realiza a través de su publicación en el SEACE de conformidad con lo señalado en el artículo 54 del Reglamento, en la fecha señalada en el calendario del procedimiento de selección, debiendo adjuntar las bases.

1.3. REGISTRO DE PARTICIPANTES

El registro de participantes se realiza conforme al artículo 55 del Reglamento. En el caso de un consorcio, basta que se registre uno (1) de sus integrantes.

Importante

- *Para registrarse como participante en un procedimiento de selección convocado por las Entidades del Estado Peruano, es necesario que los proveedores cuenten con inscripción vigente y estar habilitados ante el Registro Nacional de Proveedores (RNP) que administra el Organismo Supervisor de las Contrataciones del Estado (OSCE). Para obtener mayor información, se puede ingresar a la siguiente dirección electrónica: www.rnp.gob.pe.*
- *Los proveedores que deseen registrar su participación deben ingresar al SEACE utilizando su Certificado SEACE (usuario y contraseña). Asimismo, deben observar las instrucciones señaladas en el documento de orientación “Guía para el registro de participantes electrónico” publicado en <https://www2.seace.gob.pe/>.*
- *En caso los proveedores no cuenten con inscripción vigente en el RNP y/o se encuentren inhabilitados o suspendidos para ser participantes, postores y/o contratistas, el SEACE restringirá su registro, quedando a potestad de estos intentar nuevamente registrar su participación en el procedimiento de selección en cualquier otro momento, dentro del plazo establecido para dicha etapa, siempre que haya obtenido la vigencia de su inscripción o quedado sin efecto la sanción que le impuso el Tribunal de Contrataciones del Estado.*

1.4. FORMULACIÓN DE CONSULTAS Y OBSERVACIONES A LAS BASES

La formulación de consultas y observaciones a las bases se efectúa de conformidad con lo establecido en los numerales 72.1 y 72.2 del artículo 72 del Reglamento, así como el literal a) del artículo 89 del Reglamento.

Importante

No pueden formularse consultas ni observaciones respecto del contenido de una ficha de homologación aprobada. Las consultas y observaciones que se formulen sobre el particular, se tienen como no presentadas.

1.5. ABSOLUCIÓN DE CONSULTAS, OBSERVACIONES E INTEGRACIÓN DE BASES

La absolución de consultas, observaciones e integración de las bases se realizan conforme a las disposiciones previstas en el numeral 72.4 y el literal a) del artículo 89 del Reglamento.

Importante

- *No se absolverán consultas y observaciones a las bases que se presenten en forma física.*
- *Cuando exista divergencia entre lo indicado en el pliego de absolución de consultas y observaciones y la integración de bases, prevalece lo absuelto en el referido pliego; sin perjuicio, del deslinde de responsabilidades correspondiente.*

1.6. FORMA DE PRESENTACIÓN DE OFERTAS

Las ofertas se presentan conforme lo establecido en el artículo 59 y en el artículo 90 del Reglamento.

Las declaraciones juradas, formatos o formularios previstos en las bases que conforman la oferta deben estar debidamente firmados por el postor (firma manuscrita o digital, según la Ley N° 27269, Ley de Firmas y Certificados Digitales²). Los demás documentos deben ser visados por el postor. En el caso de persona jurídica, por su representante legal, apoderado o mandatario designado para dicho fin y, en el caso de persona natural, por este o su apoderado. No se acepta el pegado de la imagen de una firma o visto. Las ofertas se presentan foliadas.

Importante

- *Los formularios electrónicos que se encuentran en el SEACE y que los proveedores deben llenar para presentar sus ofertas, tienen carácter de declaración jurada.*
- *En caso la información contenida en los documentos escaneados que conforman la oferta no coincida con lo declarado a través del SEACE, prevalece la información declarada en los documentos escaneados.*
- *No se tomarán en cuenta las ofertas que se presenten en físico a la Entidad.*

1.7. PRESENTACIÓN Y APERTURA DE OFERTAS

El participante presentará su oferta de manera electrónica a través del SEACE, desde las 00:01 horas hasta las 23:59 horas del día establecido para el efecto en el cronograma del procedimiento; adjuntando el archivo digitalizado que contenga los documentos que conforman la oferta de acuerdo a lo requerido en las bases.

El participante debe verificar antes de su envío, bajo su responsabilidad, que el archivo pueda ser descargado y su contenido sea legible.

Importante

Los integrantes de un consorcio no pueden presentar ofertas individuales ni conformar más de un consorcio en un procedimiento de selección, o en un determinado ítem cuando se trate de procedimientos de selección según relación de ítems.

En la apertura electrónica de la oferta, el órgano encargado de las contrataciones o comité de selección, según corresponda, verifica la presentación de lo exigido en la sección específica de

² Para mayor información sobre la normativa de firmas y certificados digitales ingresar a: <https://www.indecopi.gob.pe/web/firmas-digitales/firmar-y-certificados-digitales>

las bases de conformidad con el numeral 73.2 del artículo 73 del Reglamento. De no cumplir con lo requerido, la oferta se considera no admitida.

Asimismo, el órgano encargado de las contrataciones o comité de selección, según corresponda, declara no admitidas las ofertas que se encuentran por debajo del noventa por ciento (90%) del valor referencial o que excedan en más del diez por ciento (10%) del valor referencial.

1.8. EVALUACIÓN DE LAS OFERTAS

La evaluación consiste en la aplicación de los factores de evaluación previstos en el Capítulo IV de la sección específica de las bases a las ofertas admitidas, con el objeto de determinar la oferta con el mejor puntaje y el orden de prelación de las ofertas.

Para determinar la oferta con el mejor puntaje, se toma en cuenta lo indicado en el numeral 74.2 del artículo 74 del Reglamento.

En el supuesto de que dos (2) o más ofertas empaten, la determinación del orden de prelación de las ofertas empatadas se efectúa siguiendo estrictamente el orden establecido en el numeral 91.1 del artículo 91 del Reglamento.

El desempate mediante sorteo se realiza de manera electrónica a través del SEACE.

Importante

En el caso de contratación de obras que se ejecuten fuera de la provincia de Lima y Callao, cuyo valor referencial no supere los novecientos mil Soles (S/ 900,000.00), a solicitud del postor se asigna una bonificación equivalente al diez por ciento (10%) sobre el puntaje total obtenido por los postores con domicilio en la provincia donde se ejecuta la obra, o en las provincias colindantes, sean o no pertenecientes al mismo departamento o región. El domicilio es el consignado en la constancia de inscripción ante el RNP³. Lo mismo aplica en el caso de procedimientos de selección por relación de ítems, cuando algún ítem no supera el monto señalado anteriormente.

1.9. CALIFICACIÓN DE OFERTAS

Luego de culminada la evaluación, el órgano encargado de las contrataciones o comité de selección, según corresponda califica a los postores que obtuvieron el primer, segundo, tercer y cuarto lugar, según el orden de prelación, verificando que cumplan con los requisitos de calificación detallados en el numeral 3.2 del Capítulo III de la sección específica de las bases. La oferta del postor que no cumpla con los requisitos de calificación es descalificada.

Si alguno de los cuatro (4) postores no cumple con los requisitos de calificación, se aplica lo establecido en los numerales 75.2 y 75.3 del artículo 75 del Reglamento.

1.10. SUBSANACIÓN DE LAS OFERTAS

La subsanación de las ofertas se sujeta a lo establecido en el artículo 60 del Reglamento. La corrección aritmética a la que hace referencia el numeral 60.4 de dicho artículo procede para la ejecución de obras a suma alzada.

El plazo que se otorgue para la subsanación no puede ser inferior a un (1) día hábil.

La solicitud de subsanación se realiza de manera electrónica a través del SEACE y será remitida al correo electrónico consignado por el postor al momento de realizar su inscripción en el RNP, siendo su responsabilidad el permanente seguimiento de las notificaciones a dicho

³ La constancia de inscripción electrónica se visualizará en el portal web del Registro Nacional de Proveedores: www.rnp.gob.pe

correo. La notificación de la solicitud se entiende efectuada el día de su envío al correo electrónico.

La presentación de las subsanaciones se realiza a través del SEACE. No se tomará en cuenta la subsanación que se presente en físico a la Entidad.

1.11. RECHAZO DE LAS OFERTAS

Previo al otorgamiento de la buena pro, el comité de selección revisa las ofertas económicas que cumplen los requisitos de calificación, de conformidad con lo establecido para el rechazo de ofertas, previsto en el artículo 68 del Reglamento, de ser el caso.

De rechazarse alguna de las ofertas calificadas, el órgano encargado de las contrataciones o comité de selección, según corresponda, revisa el cumplimiento de los requisitos de calificación de los postores que siguen en el orden de prelación, en caso las hubiere.

1.12. OTORGAMIENTO DE LA BUENA PRO

Definida la oferta ganadora, el órgano encargado de las contrataciones o comité de selección, según corresponda, otorga la buena pro, mediante su publicación en el SEACE, incluyendo el cuadro comparativo y las actas debidamente motivadas de los resultados de la admisión, no admisión, evaluación, calificación, descalificación, rechazo y el otorgamiento de la buena pro.

1.13. CONSENTIMIENTO DE LA BUENA PRO

Cuando se hayan presentado dos (2) o más ofertas, el consentimiento de la buena pro se produce a los cinco (5) días hábiles siguientes de la notificación de su otorgamiento, sin que los postores hayan ejercido el derecho de interponer el recurso de apelación.

En caso que se haya presentado una sola oferta, el consentimiento de la buena pro se produce el mismo día de la notificación de su otorgamiento.

El consentimiento del otorgamiento de la buena pro se publica en el SEACE al día hábil siguiente de producido.

Importante

Una vez consentido el otorgamiento de la buena pro, el órgano encargado de las contrataciones o el órgano de la Entidad al que se haya asignado tal función realiza la verificación de la oferta presentada por el postor ganador de la buena pro conforme lo establecido en el numeral 64.6 del artículo 64 del Reglamento.

CAPÍTULO II SOLUCIÓN DE CONTROVERSIAS DURANTE EL PROCEDIMIENTO DE SELECCIÓN

2.1. RECURSO DE APELACIÓN

A través del recurso de apelación se pueden impugnar los actos dictados durante el desarrollo del procedimiento de selección hasta antes del perfeccionamiento del contrato.

El recurso de apelación se presenta ante la Entidad convocante, y es conocido y resuelto por su Titular, cuando el valor referencial sea igual o menor a cincuenta (50) UIT. Cuando el valor referencial sea mayor a dicho monto, el recurso de apelación se presenta ante y es resuelto por el Tribunal de Contrataciones del Estado.

En los procedimientos de selección según relación de ítems, el valor referencial total del procedimiento determina ante quién se presenta el recurso de apelación.

Los actos que declaren la nulidad de oficio, la cancelación del procedimiento de selección y otros actos emitidos por el Titular de la Entidad que afecten la continuidad de este, se impugnan ante el Tribunal de Contrataciones del Estado.

Importante

- *Una vez otorgada la buena pro, el órgano encargado de las contrataciones o comité de selección, según corresponda, está en la obligación de permitir el acceso de los participantes y postores al expediente de contratación, salvo la información calificada como secreta, confidencial o reservada por la normativa de la materia, a más tardar dentro del día siguiente de haberse solicitado por escrito.*

Luego de otorgada la buena pro no se da a conocer las ofertas cuyos requisitos de calificación no fueron analizados y revisados por el órgano encargado de las contrataciones o comité de selección, según corresponda.

- *A efectos de recoger la información de su interés, los postores pueden valerse de distintos medios, tales como: (i) la lectura y/o toma de apuntes, (ii) la captura y almacenamiento de imágenes, e incluso (iii) pueden solicitar copia de la documentación obrante en el expediente, siendo que, en este último caso, la Entidad deberá entregar dicha documentación en el menor tiempo posible, previo pago por tal concepto.*
- *El recurso de apelación se presenta ante la Mesa de Partes del Tribunal o ante las oficinas desconcentradas del OSCE o en la Unidad de Trámite Documentario de la Entidad, según corresponda.*

2.2. PLAZOS DE INTERPOSICIÓN DEL RECURSO DE APELACIÓN

La apelación contra el otorgamiento de la buena pro o contra los actos dictados con anterioridad a ella se interpone dentro de los cinco (5) días hábiles siguientes de haberse notificado el otorgamiento de la buena pro.

La apelación contra los actos dictados con posterioridad al otorgamiento de la buena pro, contra la declaración de nulidad, cancelación y declaratoria de desierto del procedimiento, se interpone dentro de los cinco (5) días hábiles siguientes de haberse tomado conocimiento del acto que se desea impugnar.

CAPÍTULO III DEL CONTRATO

3.1. PERFECCIONAMIENTO DEL CONTRATO

Los plazos y el procedimiento para perfeccionar el contrato se realiza conforme a lo indicado en el artículo 141 del Reglamento.

Para perfeccionar el contrato, el postor ganador de la buena pro debe presentar los documentos señalados en los artículos 139 y 175 del Reglamento, así como los previstos en la sección específica de las bases.

3.2. GARANTÍAS

Las garantías que deben otorgar los postores y/o contratistas, según corresponda, son las de fiel cumplimiento del contrato y por los adelantos.

3.2.1. GARANTÍA DE FIEL CUMPLIMIENTO

Como requisito indispensable para perfeccionar el contrato, el postor ganador debe entregar a la Entidad la garantía de fiel cumplimiento del mismo por una suma equivalente al diez por ciento (10%) del monto del contrato original. Esta se mantiene vigente hasta el consentimiento de la liquidación final.

Importante

En los contratos de ejecución de obras que celebren las Entidades con las micro y pequeñas empresas, estas últimas pueden otorgar como garantía de fiel cumplimiento el diez por ciento (10%) del monto del contrato original, porcentaje que es retenido por la Entidad durante la primera mitad del número total de pagos a realizarse, de forma prorrateada en cada pago, con cargo a ser devuelto a la finalización del mismo, conforme lo establece el artículo 149 del Reglamento, siempre que:

- a) El procedimiento de selección original del cual derive el contrato a suscribirse sea una Adjudicación Simplificada.*
- b) El plazo de ejecución de la obra sea igual o mayor a sesenta (60) días calendario; y,*
- c) El pago a favor del contratista considere, al menos, dos (2) valorizaciones periódicas, en función del avance de obra.*

3.2.2. GARANTÍA DE FIEL CUMPLIMIENTO POR PRESTACIONES ACCESORIAS

En las contrataciones que conllevan la ejecución de prestaciones accesorias, tales como mantenimiento, reparación o actividades afines, se otorga una garantía adicional por una suma equivalente al diez por ciento (10%) del monto del contrato de la prestación accesorio, la misma que debe ser renovada periódicamente hasta el cumplimiento total de las obligaciones garantizadas.

3.2.3. GARANTÍA POR ADELANTO

En caso se haya previsto en la sección específica de las bases la entrega de adelantos, el contratista debe presentar una garantía emitida por idéntico monto conforme a lo estipulado en el artículo 153 del Reglamento.

3.3. REQUISITOS DE LAS GARANTÍAS

Las garantías que se presenten deben ser incondicionales, solidarias, irrevocables y de

realización automática en el país, al solo requerimiento de la Entidad. Asimismo, deben ser emitidas por empresas que se encuentren bajo la supervisión directa de la Superintendencia de Banca, Seguros y Administradoras Privadas de Fondos de Pensiones, y que cuenten con clasificación de riesgo B o superior. Asimismo, deben estar autorizadas para emitir garantías; o estar consideradas en la última lista de bancos extranjeros de primera categoría que periódicamente publica el Banco Central de Reserva del Perú.

Importante

Corresponde a la Entidad verificar que las garantías presentadas por el postor ganador de la buena pro y/o contratista cumplan con los requisitos y condiciones necesarios para su aceptación y eventual ejecución; sin perjuicio de la determinación de las responsabilidades funcionales que correspondan.

Advertencia

Los funcionarios de las Entidades no deben aceptar garantías emitidas bajo condiciones distintas a las establecidas en el presente numeral, debiendo tener en cuenta lo siguiente:

- 1. La clasificadora de riesgo que asigna la clasificación a la empresa que emite la garantía debe encontrarse listada en el portal web de la SBS (<http://www.sbs.gob.pe/sistema-financiero/clasificadoras-de-riesgo>).*
- 2. Se debe identificar en la página web de la clasificadora de riesgo respectiva, cuál es la clasificación vigente de la empresa que emite la garantía, considerando la vigencia a la fecha de emisión de la garantía.*
- 3. Para fines de lo establecido en el artículo 148 del Reglamento, la clasificación de riesgo B, incluye las clasificaciones B+ y B.*
- 4. Si la empresa que otorga la garantía cuenta con más de una clasificación de riesgo emitida por distintas empresas listadas en el portal web de la SBS, bastará que en una de ellas cumpla con la clasificación mínima establecida en el Reglamento.*

En caso exista alguna duda sobre la clasificación de riesgo asignada a la empresa emisora de la garantía, se deberá consultar a la clasificadora de riesgos respectiva.

De otro lado, además de cumplir con el requisito referido a la clasificación de riesgo, a efectos de verificar si la empresa emisora se encuentra autorizada por la SBS para emitir garantías, debe revisarse el portal web de dicha Entidad (<http://www.sbs.gob.pe/sistema-financiero/relacion-de-empresas-que-se-encuentran-autorizadas-a-emitar-cartas-fianza>).

Los funcionarios competentes deben verificar la autenticidad de la garantía a través de los mecanismos establecidos (consulta web, teléfono u otros) por la empresa emisora.

3.4. EJECUCIÓN DE GARANTÍAS

La Entidad puede solicitar la ejecución de las garantías conforme a los supuestos contemplados en el artículo 155 del Reglamento.

3.5. ADELANTOS

La Entidad puede establecer la entrega de adelantos directos y adelantos para materiales e insumos, y en el caso de contratos bajo la modalidad llave en mano, para equipamiento y mobiliario, de conformidad con el artículo 180 del Reglamento, siempre que ello haya sido previsto en la sección específica de las bases.

3.6. VALORIZACIONES

Las valorizaciones son la cuantificación económica de un avance físico en la ejecución de la obra, realizada en un período determinado, tienen el carácter de pagos a cuenta y son elaboradas

el último día de cada período previsto en la sección específica de las bases, por el inspector o supervisor, según corresponda y el contratista.

En caso se haya suscrito contrato con un consorcio, el pago de las valorizaciones se realizará a quien se indique en el contrato de consorcio.

Advertencia

En caso de retraso en los pagos a cuenta o pago final por parte de la Entidad, salvo que se deba a caso fortuito o fuerza mayor, esta reconoce al contratista los intereses legales correspondientes, de conformidad con el artículo 39 de la Ley y los artículos 1244, 1245 y 1246 del Código Civil, debiendo repetir contra los responsables de la demora injustificada.

3.7. REAJUSTES

Los reajustes se calculan conforme lo indicado en el numeral 38.3 del artículo 38 y el artículo 195 del Reglamento.

Importante

Tanto la elaboración como la aplicación de las fórmulas polinómicas se sujetan a lo dispuesto en el Decreto Supremo N° 011-79-VC y sus modificatorias, ampliatorias y complementarias.

3.8. PENALIDADES

3.8.1. PENALIDAD POR MORA EN LA EJECUCIÓN DE LA PRESTACIÓN

En caso de retraso injustificado del contratista en la ejecución de las prestaciones objeto del contrato, la Entidad le aplica automáticamente una penalidad por mora por cada día de atraso, de conformidad con el artículo 162 del Reglamento.

3.8.2. OTRAS PENALIDADES

La Entidad puede establecer penalidades distintas a la mencionada en el numeral precedente, según lo previsto en el artículo 163 del Reglamento y lo indicado en la sección específica de las bases.

Estos dos tipos de penalidades se calculan en forma independiente y pueden alcanzar cada una un monto máximo equivalente al diez por ciento (10%) del monto del contrato vigente, o de ser el caso, del ítem que debió ejecutarse.

3.9. INCUMPLIMIENTO DEL CONTRATO

Las causales para la resolución del contrato, serán aplicadas de conformidad con el artículo 36 de la Ley y 164 del Reglamento.

3.10. DISPOSICIONES FINALES

Todos los demás aspectos del presente procedimiento no contemplados en las bases se regirán supletoriamente por la Ley y su Reglamento, así como por las disposiciones legales vigentes.

SECCIÓN ESPECÍFICA

CONDICIONES ESPECIALES DEL PROCEDIMIENTO DE SELECCIÓN

(EN ESTA SECCIÓN LA ENTIDAD DEBERÁ COMPLETAR LA INFORMACIÓN EXIGIDA, DE ACUERDO A LAS INSTRUCCIONES INDICADAS)

CAPÍTULO I GENERALIDADES

1.1. ENTIDAD CONVOCANTE

Nombre : MUNICIPALIDAD PROVINCIAL DE PIURA
RUC N° : 20154477374
Domicilio legal : JR. AYACUCHO N° 377 - PIURA
Teléfono: : 073-602000
Correo electrónico: : logistica@muni_piura.gob.pe

1.2. OBJETO DE LA CONVOCATORIA

El presente procedimiento de selección tiene por objeto la contratación de la ejecución de la obra: **CONTRATACION DE EJECUCION DE LA OBRA: “MEJORAMIENTO Y AMPLIACION DEL SERVICIO DEL NIVEL EDUCATIVO DE LA I.E. DEL NIVEL INICIAL N° 1563 DEL CENTRO POBLADO EL TABANCO DEL DISTRITO EL TALLAN - PROVINCIA DE PIURA, DEPARTAMENTO DE PIURA” CON CUI N° 2476117.**

1.3. VALOR REFERENCIAL⁴

El valor referencial asciende a **S/ 2'696,276.40 (DOS MILLONES SEISCIENTOS NOVENTA Y SEIS MIL DOSCIENTOS SETENTA Y SEIS CON 40/100 SOLES)**, incluidos los impuestos de Ley y cualquier otro concepto que incida en el costo total de la ejecución de la obra. El valor referencial ha sido calculado al mes de **JUNIO DEL 2024**

Valor Referencial (VR)	Límites ⁵	
	Inferior	Superior
S/ 2'696,276.40 (DOS MILLONES SEISCIENTOS NOVENTA Y SEIS MIL DOSCIENTOS SETENTA Y SEIS CON 40/100 SOLES)	S/ 2'426,648.76 (DOS MILLONES CUATROCIENTOS VEINTISEIS MIL SEISCIENTOS CUARENTA Y OCHO CON 76/100 SOLES)	S/ 2'965,904.04 (DOS MILLONES NOVECIENTOS SESENTA Y CINCO MIL NOVECIENTOS CUATRO CON 04/100 SOLES)

Importante

- *El precio de las ofertas no puede exceder los límites del valor referencial de conformidad con el numeral 28.2 del artículo 28 de la Ley.*

1.4. EXPEDIENTE DE CONTRATACIÓN

Documento y fecha de aprobación del expediente de contratación : **FORMATO 02 SOLICITUD N°781-2024 DEL 26 DE DICIEMBRE DEL 2024**

Documento y fecha de aprobación del expediente técnico : **RESOLUCIÓN GERENCIAL N° 452-2024-GDTyGI/MPP de fecha 11/12/2024**

⁴ El monto del valor referencial indicado en esta sección de las bases no debe diferir del monto del valor referencial consignado en la ficha del procedimiento en el SEACE. No obstante, de existir contradicción entre estos montos, primará el monto del valor referencial indicado en las bases aprobadas.

⁵ De acuerdo a lo señalado en el artículo 48 del Reglamento, estos límites se calculan considerando dos (2) decimales. Para ello, si el límite inferior tiene más de dos (2) decimales, se aumenta en un dígito el valor del segundo decimal; en el caso del límite superior, se considera el valor del segundo decimal sin efectuar el redondeo.

1.5. FUENTE DE FINANCIAMIENTO

RECURSOS DETERMINADOS

1.6. SISTEMA DE CONTRATACIÓN

El presente procedimiento se rige por el sistema de A SUMA ALZADA, de acuerdo con lo establecido en el expediente de contratación respectivo.

1.7. MODALIDAD DE EJECUCIÓN

NO CORRESPONDE

1.8. ALCANCES DEL REQUERIMIENTO

El alcance de la ejecución de la obra está definido en el Capítulo III de la presente sección de las bases.

1.9. PLAZO DE EJECUCIÓN DE LA OBRA

El plazo de ejecución de la obra materia de la presente convocatoria, es de CIENTO VEINTE (120) días calendario, en concordancia con lo establecido en el expediente de contratación y en el expediente técnico de obra.

1.10. COSTO DE REPRODUCCIÓN Y ENTREGA DE BASES Y DEL EXPEDIENTE TÉCNICO DE LA OBRA

Los participantes registrados tienen el derecho a recabar las bases y el expediente técnico de la obra en versión impresa o digital, según su elección, para cuyo efecto deben:

Pagar en	: Unidad de Fondos de la Municipalidad Provincial de Piura sito en Jr. Ayacucho N° 377 4to. piso del Palacio Municipal – Piura – Piura – Piura.
Recoger en	: Oficina del Comité de Selección, sito en el tercer Piso del Palacio Municipal.
Costo de bases	: Impresa: de reproducción de un ejemplar de las bases es de S/. 3.00 Soles (Dicho costo, no incluye reproducción Estudio de Ingeniería Básica de la Obra y Planos).
Costo del expediente técnico	: Impreso: S/ 300.00 (Trescientos con 00/100 Soles). Digital: S/ 5.00 (Cinco com 00/100 Soles).

El horario de Trámite Documentario de la Municipalidad Provincial de Piura es de 08:00 a 15:00 horas.

Las bases y el expediente técnico se entregan inmediatamente después de realizado el pago correspondiente. Excepcionalmente, el expediente técnico en versión impresa puede ser entregado dentro del plazo máximo de un (1) día hábil de efectuado el pago.

Importante

- *La Entidad debe entregar una constancia o formulario de cargos en donde consta que el participante recibió el expediente técnico completo. Dicha constancia o formulario debe incluir un índice del contenido del expediente técnico y número de folios correspondientes.*
- *El costo de entrega del ejemplar de las bases y del expediente técnico, no puede exceder el costo de su reproducción.*

Advertencia

Las Entidades deben cautelar bajo responsabilidad que la versión impresa y digital del expediente técnico correspondan a la versión original del expediente técnico aprobado.

1.11. ACCESO VIRTUAL AL EXPEDIENTE TÉCNICO DE LA OBRA

El expediente técnico de la obra en versión digital se encuentra publicado en el SEACE, obligatoriamente, desde la fecha de la convocatoria del presente procedimiento de selección.

Adicionalmente, el expediente técnico se encuentra publicado en https://drive.google.com/drive/folders/1P_PuXVA35E50IC6L76MyGsvQzWrjAy8g?usp=drive_link, el cual es de acceso libre y gratuito.

1.12. BASE LEGAL

- Ley N° 31953 – Ley de Presupuesto del Sector Público para el Año Fiscal 2024.
- Ley N° 31954 – Ley de Equilibrio Financiero del Presupuesto del Sector Público para el Año Fiscal 2024.
- Ley N° 31955 – Ley de Endeudamiento del Sector Público para el Año Fiscal 2024.
- Decreto Supremo N° 011-79-VC. Implementan y adecúan Decreto Supremo sobre contrataciones de obras públicas.
- Ley N° 27806, Ley de Transparencia y de Acceso a la Información Pública.
- Decreto Supremo N° 007-2008-TR-Texto Único Ordenado de la Ley de Promoción y Formalización de la Micro y Pequeña Empresa.
- Decreto Supremo N° 008-2008-TR- Reglamento LEY MYPE.
- Ley N° 27444, Ley del Procedimiento Administrativo General.
- Ley N° 27972, Ley Orgánica de Municipalidades.
- Código Civil.
- Ley N° 30225, Ley de Contrataciones del Estado y sus modificatorias.
- Decreto Supremo N° 344-2018-EF que aprueba el Reglamento de la Ley N° 30225, Ley de Contrataciones del Estado y sus modificatorias.

Las referidas normas incluyen sus respectivas modificaciones, de ser el caso.

CAPÍTULO II DEL PROCEDIMIENTO DE SELECCIÓN

2.1. CALENDARIO DEL PROCEDIMIENTO DE SELECCIÓN

Según el cronograma de la ficha de selección de la convocatoria publicada en el SEACE.

Importante

De conformidad con la vigesimosegunda Disposición Complementaria Final del Reglamento, en caso la Entidad (Ministerios y sus organismos públicos, programas o proyectos adscritos) haya difundido el requerimiento a través del SEACE siguiendo el procedimiento establecido en dicha disposición, no procede formular consultas u observaciones al requerimiento.

2.2. CONTENIDO DE LAS OFERTAS

La oferta contendrá, además de un índice de documentos⁶, la siguiente documentación:

2.2.1. Documentación de presentación obligatoria

2.2.1.1. Documentos para la admisión de la oferta

- a) Declaración jurada de datos del postor. **(Anexo N° 1)**
- b) Documento que acredite la representación de quien suscribe la oferta.

En caso de persona jurídica, copia del certificado de vigencia de poder del representante legal, apoderado o mandatario designado para tal efecto.

En caso de persona natural, copia del documento nacional de identidad o documento análogo, o del certificado de vigencia de poder otorgado por persona natural, del apoderado o mandatario, según corresponda.

En el caso de consorcios, este documento debe ser presentado por cada uno de los integrantes del consorcio que suscriba la promesa de consorcio, según corresponda.

Advertencia

De acuerdo con el artículo 4 del Decreto Legislativo N° 1246, las Entidades están prohibidas de exigir a los administrados o usuarios la información que puedan obtener directamente mediante la interoperabilidad a que se refieren los artículos 2 y 3 de dicho Decreto Legislativo. En esa medida, si la Entidad es usuaria de la Plataforma de Interoperabilidad del Estado – PIDE⁷ y siempre que el servicio web se encuentre activo en el Catálogo de Servicios de dicha plataforma, no corresponderá exigir el certificado de vigencia de poder y/o documento nacional de identidad.

- c) Declaración jurada de acuerdo con el literal b) del artículo 52 del Reglamento. **(Anexo N° 2)**
- d) Declaración jurada de cumplimiento del Expediente Técnico, según el numeral 3.1 del Capítulo III de la presente sección. **(Anexo N° 3)**
- e) Declaración jurada de plazo de ejecución de la obra. **(Anexo N° 4)**
- f) Promesa de consorcio con firmas legalizadas, de ser el caso, en la que se consigne los integrantes, el representante común, el domicilio común y las obligaciones a las que se compromete cada uno de los integrantes del consorcio, así como el porcentaje equivalente a dichas obligaciones. **(Anexo N° 5)**

⁶ La omisión del índice no determina la no admisión de la oferta.

⁷ Para mayor información de las Entidades usuarias y del Catálogo de Servicios de la Plataforma de Interoperabilidad del Estado – PIDE ingresar al siguiente enlace <https://www.gobiernodigital.gob.pe/interoperabilidad/>

g) El precio de la oferta en **SOLES** y:

- ✓ El desagregado de partidas, cuando el procedimiento se haya convocado a suma alzada.
- ✓ Los precios unitarios, considerando las partidas según lo previsto en el último párrafo del literal b) del artículo 35 del Reglamento.

Asimismo, la oferta incluye el monto de la prestación accesorio, cuando corresponda. **(Anexo N° 6)**

El precio total de la oferta y los subtotales que lo componen deben ser expresados con dos (2) decimales. Los precios unitarios pueden ser expresados con más de dos (2) decimales.

Importante

- *El órgano encargado de las contrataciones o comité de selección, según corresponda, no puede incorporar documentos adicionales para la admisión de la oferta a los establecidos en este acápite.*
- *El análisis de precios unitarios y el detalle de los gastos generales fijos y variables de la oferta se presentan para el perfeccionamiento del contrato.*
- *El órgano encargado de las contrataciones o comité de selección, según corresponda, declara no admitidas las ofertas que no se encuentren dentro de los límites del valor referencial previstos en el numeral 28.2 del artículo 28 de la Ley. Asimismo, verifica la presentación de los documentos requeridos. De no cumplir con lo requerido, la oferta se considera no admitida.*

2.2.1.2. Documentos para acreditar los requisitos de calificación

Incorporar en la oferta los documentos que acreditan los “**Requisitos de Calificación**” que se detallan en el numeral 3.2 del Capítulo III de la presente sección de las bases.

2.2.2. Documentación de presentación facultativa:

- a) En el caso de microempresas y pequeñas empresas integradas por personas con discapacidad, o en el caso de consorcios conformados en su totalidad por estas empresas, deben presentar la constancia o certificado con el cual acredite su inscripción en el Registro de Empresas Promocionales para Personas con Discapacidad⁸.
- b) Solicitud de bonificación del cinco por ciento (5%) por tener la condición de micro y pequeña empresa **(Anexo N°11)**.

Advertencia

El órgano encargado de las contrataciones o comité de selección, según corresponda, no podrá exigir al postor la presentación de documentos que no hayan sido indicados en los acápites “Documentos para la admisión de la oferta”, “Requisitos de calificación” y “Factores de evaluación”.

2.3. REQUISITOS PARA PERFECCIONAR EL CONTRATO

El postor ganador de la buena pro debe presentar los siguientes documentos para perfeccionar el contrato:

- a) Garantía de fiel cumplimiento del contrato.
- b) Garantía de fiel cumplimiento por prestaciones accesorias, de ser el caso.
- c) Solicitud para la constitución del fideicomiso, en el marco de lo establecido en el literal a) del numeral 184.9 del artículo 184 del Reglamento, de ser el caso⁹.
- d) Contrato de consorcio con firmas legalizadas ante Notario de cada uno de los integrantes, de ser el caso.
- e) Código de cuenta interbancaria (CCI) o, en el caso de proveedores no domiciliados, el

⁸ Dicho documento se tendrá en consideración en caso de empate, conforme a lo previsto en el artículo 91 del Reglamento.

⁹ Cuando la Entidad no haya incorporado en las bases la obligación de constituir un fideicomiso para la administración de los adelantos destinados a la ejecución de obra, el postor adjudicado puede presentar la solicitud para la constitución del fideicomiso.

- número de su cuenta bancaria y la entidad bancaria en el exterior.
- f) Copia de la vigencia del poder del representante legal de la empresa que acredite que cuenta con facultades para perfeccionar el contrato, cuando corresponda.
- g) Copia de DNI del postor en caso de persona natural, o de su representante legal en caso de persona jurídica.

Advertencia

De acuerdo con el artículo 4 del Decreto Legislativo N° 1246, las Entidades están prohibidas de exigir a los administrados o usuarios la información que puedan obtener directamente mediante la interoperabilidad a que se refieren los artículos 2 y 3 de dicho Decreto Legislativo. En esa medida, si la Entidad es usuaria de la Plataforma de Interoperabilidad del Estado – PIDE¹⁰ y siempre que el servicio web se encuentre activo en el Catálogo de Servicios de dicha plataforma, no corresponderá exigir los documentos previstos en los literales e) y f).

- h) Domicilio para efectos de la notificación durante la ejecución del contrato.
- i) Autorización de notificación de la decisión de la Entidad sobre la solicitud de ampliación de plazo mediante medios electrónicos de comunicación ¹¹. **(Anexo N°12)**
- j) Constancia de capacidad libre de contratación expedida por el RNP ¹².
- k) Programa de Ejecución de Obra (CPM) el cual presenta la ruta crítica y el calendario de avance de obra valorizado.
- l) Calendario de adquisición de materiales e insumos necesarios para la ejecución de obra, en concordancia con el calendario de avance de obra valorizado. Este calendario se actualiza con cada ampliación de plazo otorgada, en concordancia con el calendario de avance de obra valorizado vigente.
- m) Calendario de utilización de equipo, en caso la naturaleza de la contratación lo requiera.
- n) Memoria en la que se señalen las consideraciones que se han tomado en cuenta para la elaboración de los documentos indicados en los literales k), l) y m).
- o) Análisis de precios unitarios de las partidas y detalle de los gastos generales fijos y variables de la oferta, en caso de obras sujetas a precios unitarios ¹³.
- p) Desagregado por partidas que dio origen a la oferta, en caso de obras a suma alzada.
- q) Copia de documentos que sustenten la propiedad, la posesión, el compromiso de compra venta o alquiler u otro documento que acredite la disponibilidad del requisito de calificación equipamiento estratégico. En el caso que el postor ganador sea un consorcio los documentos de acreditación de este requisito pueden estar a nombre del consorcio o de uno de sus integrantes.
- r) Copia de los diplomas que acrediten la formación académica requerida del plantel profesional clave, en caso que el grado o título profesional requerido no se encuentre publicado en el Registro Nacional de Grados Académicos y Títulos Profesionales a cargo de la de la Superintendencia Nacional de Educación Superior Universitaria – SUNEDU ¹⁴.
- s) Copia de (i) contratos y su respectiva conformidad o (ii) constancias o (iii) certificados o (iv) cualquier otra documentación que, de manera fehaciente demuestre la experiencia del personal que conforma el plantel profesional clave.

Importante

- *La Entidad debe aceptar las diferentes denominaciones utilizadas para acreditar la carrera profesional requerida, aun cuando no coincida literalmente con aquella prevista en los requisitos de calificación (por ejemplo Ingeniería Ambiental, Ingeniería en Gestión Ambiental, Ingeniería y Gestión Ambiental u otras denominaciones).*
- *Los documentos que acreditan la experiencia del personal deben incluir como mínimo los nombres y apellidos del profesional, el cargo desempeñado, el plazo de la prestación indicando el día, mes y año*

¹⁰ Para mayor información de las Entidades usuarias y del Catálogo de Servicios de la Plataforma de Interoperabilidad del Estado – PIDE ingresar al siguiente enlace <https://www.gobiernodigital.gob.pe/interoperabilidad/>

¹¹ En tanto se implemente la funcionalidad en el SEACE, de conformidad con la Primera Disposición Complementaria Transitoria del Decreto Supremo N° 234-2022-EF.

¹² Este requisito no aplica para procedimientos de contratación directa por la causal de carácter de secreto, secreto militar o por razones de orden interno.

¹³ La Entidad puede requerir este documento en caso de obras a suma alzada.

¹⁴ <https://enlinea.sunedu.gob.pe/>

de inicio y culminación, el nombre de la Entidad u organización que emite el documento, la fecha de emisión y nombres y apellidos de quien suscribe el documento.

En caso estos documentos establezcan el plazo de la experiencia adquirida por el profesional en meses sin especificar los días la Entidad debe considerar el mes completo.

De presentarse experiencia ejecutada paralelamente (traslape), para el cómputo del tiempo de dicha experiencia sólo se considerará una vez el periodo traslapado. No obstante, de presentarse periodos traslapados en el residente de obra, no se considera ninguna de las experiencias acreditadas, salvo la ejecución de obras por paquete.

Se considerará aquella experiencia que no tenga una antigüedad mayor a veinticinco (25) años anteriores a la fecha de la presentación de ofertas.

Asimismo, la Entidad debe valorar de manera integral los documentos presentados para acreditar dicha experiencia. En tal sentido, aun cuando en los documentos presentados la denominación del cargo o puesto no coincida literalmente con aquella prevista en los requisitos de calificación, se deberá validar la experiencia si las actividades que realizó el profesional corresponden con la función propia del cargo o puesto requerido.

- Cuando el postor ganador de la buena pro presenta como plantel profesional clave a profesionales que se encuentren prestando servicios como residente o supervisor en obras contratadas por la Entidad que no cuentan con recepción, procede otorgar plazo adicional para subsanar, conforme lo previsto en el literal a) del artículo 141 del Reglamento.
- En caso que el postor ganador de la buena pro sea un consorcio, las garantías que presente este para el perfeccionamiento del contrato, así como durante la ejecución contractual, de ser el caso, además de cumplir con las condiciones establecidas en el artículo 33 de la Ley y en el artículo 148 del Reglamento, deben consignar expresamente el nombre completo o la denominación o razón social de los integrantes del consorcio, en calidad de garantizados, de lo contrario no podrán ser aceptadas por las Entidades. No se cumple el requisito antes indicado si se consigna únicamente la denominación del consorcio, conforme lo dispuesto en la Directiva "Participación de Proveedores en Consorcio en las Contrataciones del Estado".
- En los contratos de ejecución de obras que celebren las Entidades con las micro y pequeñas empresas, estas últimas pueden otorgar como garantía de fiel cumplimiento el diez por ciento (10%) del monto del contrato, porcentaje que es retenido por la Entidad durante la primera mitad del número total de pagos a realizarse, de forma prorrateada en cada pago, con cargo a ser devuelto a la finalización del mismo, conforme lo establece el numeral 149.4 del artículo 149 del Reglamento y numeral 151.3 del artículo 151 del Reglamento, siempre que:
 - a) El procedimiento de selección original del cual derive el contrato a suscribirse sea una Adjudicación Simplificada.
 - b) El plazo de ejecución de la obra sea igual o mayor a sesenta (60) días calendario; y,
 - c) El pago a favor del contratista considere, al menos, dos (2) valorizaciones periódicas, en función del avance de obra.

Para dicho efecto los postores deben encontrarse registrados en el REMYPE, consignando en la Declaración Jurada de Datos del Postor (Anexo N° 1) o en la solicitud de retención de la garantía durante el perfeccionamiento del contrato, que tienen la condición de MYPE, lo cual será verificado por la Entidad en el link <http://www2.trabajo.gob.pe/servicios-en-linea-2-2> opción consulta de empresas acreditadas en el REMYPE.

Importante

- Corresponde a la Entidad verificar que las garantías presentadas por el postor ganador de la buena pro cumplan con los requisitos y condiciones necesarios para su aceptación y eventual ejecución; sin perjuicio de la determinación de las responsabilidades funcionales que correspondan.
- De conformidad con el Reglamento Consular del Perú aprobado mediante Decreto Supremo N° 076-2005-RE para que los documentos públicos y privados extendidos en el exterior tengan validez en el Perú, deben estar legalizados por los funcionarios consulares peruanos y refrendados por el Ministerio de Relaciones Exteriores del Perú, salvo que se trate de documentos públicos emitidos en países que formen parte del Convenio de la Apostilla, en cuyo caso bastará con que estos cuenten con la Apostilla de la Haya¹⁵.
- La Entidad no puede exigir documentación o información adicional a la consignada en el presente numeral para el perfeccionamiento del contrato.

2.4. PERFECCIONAMIENTO DEL CONTRATO

El contrato se perfecciona con la suscripción del documento que lo contiene. Para dicho efecto

¹⁵ Según lo previsto en la Opinión N° 009-2016/DTN.

el postor ganador de la buena pro, dentro del plazo previsto en el artículo 141 del Reglamento, debe presentar la documentación requerida en la Unidad de Atención al Ciudadano, con Atención a la Oficina de Logística; sito en Calle Ayacucho N° 377 – Cercado de Piura (puerta posterior).

Importante

En el caso de contratación de obras por paquete, se debe suscribir un contrato por cada obra incluida en el paquete.

2.5. ADELANTOS

2.5.1. ADELANTO DIRECTO

La Entidad otorgará UN adelanto directo por el 10% del monto del contrato original.

El contratista debe solicitar formalmente el ADELANTO DIRECTO dentro de los ocho (8) días siguientes a la suscripción del contrato, adjuntando a su solicitud la garantía por adelantos mediante carta fianza o póliza de caución y el comprobante de pago correspondiente. La Entidad debe entregar el monto solicitado dentro de los siete (7) días contados a partir del día siguiente de recibida la solicitud del contratista.

Vencido el plazo para solicitar el adelanto no procede la solicitud.

2.5.2. ADELANTO PARA MATERIALES E INSUMOS

La Entidad otorgará adelantos para materiales e insumos por el 20% del monto del contrato original, conforme al calendario de adquisición de materiales e insumos presentado por el contratista.

La entrega de los adelantos se realizará en un plazo de ocho (08) días calendario previos a la fecha prevista en el calendario de adquisición de materiales e insumos para cada adquisición, con la finalidad que EL CONTRATISTA pueda disponer de los materiales e insumos en la oportunidad prevista en el calendario de avance de obra valorizado. Para tal efecto, EL CONTRATISTA debe solicitar la entrega del adelanto en un plazo de siete (07) días calendario anteriores al inicio del plazo antes mencionado, adjuntando a su solicitud la garantía por adelantos mediante carta fianza o póliza de caución y el comprobante de pago respectivo.

2.6. VALORIZACIONES

El periodo de valorización será **MENSUAL**.

Importante

- *Cuando el periodo de valorización establecido por la Entidad sea el mensual, el plazo del pago de la valorización se regirá por lo dispuesto en el numeral 194.7 del artículo 194 del Reglamento. En cambio, si la Entidad prevé un periodo de valorización distinto al mensual, se debe establecer los plazos y procedimiento aplicables para la valorización, teniendo en consideración lo dispuesto en el numeral 194.6 del referido artículo, así como el plazo para el pago de las valorizaciones.*
- *Las valorizaciones de obra se presentan a través del módulo de ejecución contractual del SEACE. Dicha obligación aplica a los contratos de obra que deriven de procedimientos de selección para la ejecución de obras, convocados a partir de la entrada en vigencia de la Directiva N° 001-2022-OSCE/CD "Gestión de las valorizaciones de obra a través del SEACE"¹⁶. Mediante comunicado el OSCE publica y difunde la relación de Entidades obligadas a usar la sección de valorizaciones electrónicas como medio para la gestión de las valorizaciones de obra. El primer listado de entidades obligadas se encuentra publicado en el siguiente enlace: <https://www.gob.pe/institucion/osce/noticias/575017-comunicado-n-001-2022-osce>.*

2.7. PLAZO PARA EL PAGO DEL SALDO DE LA LIQUIDACIÓN DEL CONTRATO DE OBRA

La Entidad o el contratista, según corresponda, deben efectuar el pago del monto correspondiente al saldo de la liquidación del contrato de obra, en el plazo de TREINTA (30) días calendario, computados desde el día siguiente del consentimiento de la liquidación. Para tal efecto, la parte que solicita el pago debe presentar el comprobante de pago respectivo.

¹⁶ Aprobada mediante Resolución N° 002-2022-OSCE-PRE y modificada mediante Resolución N° 042-2022-OSCE/PRE, publicadas en el Diario Oficial El Peruano el 10 de enero de 2022 y 5 de marzo de 2022, respectivamente.

CAPÍTULO III REQUERIMIENTO

3.1. EXPEDIENTE TÉCNICO E INFORMACIÓN COMPLEMENTARIA DEL EXPEDIENTE TÉCNICO

"MEJORAMIENTO Y AMPLIACIÓN DEL SERVICIO DEL NIVEL EDUCATIVO DE LA I.E DEL NIVEL INICIAL N°1563 DEL CENTRO POBLADO EL TABANCO DEL DISTRITO DE EL TALLAN – PROVINCIA DE PIURA – DEPARTAMENTO DE PIURA – CON CUI N°2476117"



TERMINOS DE REFERENCIA DE EJECUCION DE OBRA:

"MEJORAMIENTO Y AMPLIACIÓN DEL SERVICIO DEL NIVEL EDUCATIVO DE LA I.E DEL NIVEL INICIAL N°1563 DEL CENTRO POBLADO EL TABANCO DEL DISTRITO DE EL TALLAN – PROVINCIA DE PIURA – DEPARTAMENTO DE PIURA – CON CUI N°2476117".

1. CONDICIONES GENERALES:

1.1. DENOMINACIÓN DE LA CONTRATACIÓN:

Ejecución del proyecto de inversión: "MEJORAMIENTO Y AMPLIACIÓN DEL SERVICIO DEL NIVEL EDUCATIVO DE LA I.E DEL NIVEL INICIAL N°1563 DEL CENTRO POBLADO EL TABANCO DEL DISTRITO DE EL TALLAN – PROVINCIA DE PIURA – DEPARTAMENTO DE PIURA – CON CUI N°2476117".

1.2. NOMBRE DE LA OBRA:

Ejecución del proyecto de inversión: "MEJORAMIENTO Y AMPLIACIÓN DEL SERVICIO DEL NIVEL EDUCATIVO DE LA I.E DEL NIVEL INICIAL N°1563 DEL CENTRO POBLADO EL TABANCO DEL DISTRITO DE EL TALLAN – PROVINCIA DE PIURA – DEPARTAMENTO DE PIURA – CON CUI N°2476117".

1.3. FINALIDAD PÚBLICA:

Con la implementación del proyecto se plantea mejorar el estado de la Infraestructura de la I.E DEL NIVEL INICIAL N°1563 DEL CENTRO POBLADO EL TABANCO DEL DISTRITO DE EL TALLAN – PROVINCIA DE PIURA – DEPARTAMENTO DE PIURA; así como el Nivel y Calidad de Vida de la población estudiantil.

1.4. ANTECEDENTES

El Proyecto de Inversión Pública: "MEJORAMIENTO Y AMPLIACIÓN DEL SERVICIO DEL NIVEL EDUCATIVO DE LA I.E DEL NIVEL INICIAL N°1563 DEL CENTRO POBLADO EL TABANCO DEL DISTRITO DE EL TALLAN – PROVINCIA DE PIURA – DEPARTAMENTO DE PIURA – CON CUI N°2476117", fue declarado viable el 09/03/2020.

Con RESOLUCIÓN GERENCIAL N°452-2024-GDTyGI/MPP, de fecha 11 de diciembre de 2024, se resuelve en el Artículo Primero: Aprobar la reformulación del Expediente Técnico del proyecto: "MEJORAMIENTO Y AMPLIACIÓN DEL SERVICIO DEL NIVEL EDUCATIVO DE LA I.E DEL NIVEL INICIAL N°1563 DEL CENTRO POBLADO EL TABANCO DEL DISTRITO DE EL TALLAN – PROVINCIA DE PIURA – DEPARTAMENTO DE PIURA – CON CUI N°2476117", por un valor referencial de S/ 2,696,276.40 incluido IGV, con precios vigentes al mes de junio de 2024; y con un plazo de 120 días calendario, bajo el sistema de Contratación A Suma Alzada.

Que, con los gastos de S/ 32,500.00 por Elaboración y Supervisión del Expediente Técnico; S/ 125,258.13 por supervisión y liquidación de la obra; resultaría un Costo Total de Inversión de S/ 2,854,034.13.

1.5. OBJETIVOS DE LA CONTRATACIÓN:

1.5.1. OBJETIVO GENERAL.

- "MEJORAMIENTO Y AMPLIACIÓN DEL SERVICIO DEL NIVEL EDUCATIVO DE LA I.E DEL NIVEL INICIAL N°1563 DEL CENTRO





"MEJORAMIENTO Y AMPLIACIÓN DEL SERVICIO DEL NIVEL EDUCATIVO DE LA I.E DEL NIVEL INICIAL N°1563 DEL CENTRO POBLADO EL TABANCO DEL DISTRITO DE EL TALLAN – PROVINCIA DE PIURA – DEPARTAMENTO DE PIURA – CON CUI N°2476117"

POBLADO EL TABANCO DEL DISTRITO DE EL TALLAN – PROVINCIA DE PIURA – DEPARTAMENTO DE PIURA – CON CUI N°2476117"

1.5.2. OBJETIVOS ESPECÍFICOS.

- Garantizar y ejercer la correcta Ejecución de Obra, en estricto cumplimiento del Expediente Técnico, Los Materiales, herramientas y Mano de Obra, serán tomados en consideración lo definido en el Expediente Técnico de acuerdo a la normativa vigente a los presentes términos de referencia y a lo dispuesto por la MUNICIPALIDAD PROVINCIAL DE PIURA, para su cumplimiento realizar el control de calidad durante el proceso constructivo.
- Mejorar las condiciones para la prestación del servicio Educativo de la Institución Educativa durante el desarrollo en el ámbito infraestructura y educación, contando con una nueva infraestructura con ambientes adecuados, buscando confort, seguridad, estética y satisfacción para el usuario final. Mejorando la calidad de vida de los estudiantes.

1.6. DECLARATORIA DE VIABILIDAD.

a) NOMBRE DEL PIP.

"MEJORAMIENTO Y AMPLIACIÓN DEL SERVICIO DEL NIVEL EDUCATIVO DE LA I.E DEL NIVEL INICIAL N°1563 DEL CENTRO POBLADO EL TABANCO DEL DISTRITO DE EL TALLAN – PROVINCIA DE PIURA – DEPARTAMENTO DE PIURA – CON CUI N°2476117".

b) CÓDIGO ÚNICO DE INVERSIÓN.

N°2476117.

c) NIVEL DE LOS ESTUDIOS DE PREINVERSIÓN:
PERFIL

d) FECHA DE DECLARATORIA DE VIABILIDAD.

09 de marzo de 2020.

1.7. UBICACIÓN DEL PROYECTO:

La ubicación del proyecto es la siguiente:

- | | |
|-----------------------|------------------|
| ✓ Departamento/Región | : Piura |
| ✓ Provincia | : Piura |
| ✓ Distrito | : El Tallán |
| ✓ Lugar | : C.P El Tabanco |



1.8. BASE LEGAL.

- Ley N° 31953 Ley del Presupuesto del Sector Público – Año Fiscal 2024.
- Decreto Supremo N° 082-2019-EF, que aprueba el T.U.O. de la Ley N° 30225, Ley de Contrataciones del Estado. (En adelante la LCE).
- Decreto Supremo N° 344-2018-EF, que aprueba el Reglamento de la Ley de Contrataciones del Estado. (En adelante el RLCE).
- Código civil, ampliaciones para normas.
- Ley del procedimiento administrativo, texto único ordenado de la Ley N° 27444.
- Reglamento Nacional de Edificaciones (RNE) y las Normas Relacionadas.
- Ley N° 26842 Ley General de Salud.
- Ley N° 29783, Ley de Seguridad y Salud en el Trabajo, sus modificatorias y su Reglamento.

"MEJORAMIENTO Y AMPLIACIÓN DEL SERVICIO DEL NIVEL EDUCATIVO DE LA I.E DEL NIVEL INICIAL N°1563 DEL CENTRO POBLADO EL TABANCO DEL DISTRITO DE EL TALLAN – PROVINCIA DE PIURA – DEPARTAMENTO DE PIURA – CON CUI N°2476117"



- Actualizaciones de las Normas Técnicas (NTE) del RNE.
- Toda la demás normativa específica aplicable para la correcta ejecución de la obra.

2. CONDICIONES ESPECÍFICAS.

2.1. ALCANCE Y DESCRIPCIÓN DE LA OBRA.

2.1.1. ANTECEDENTES:

La I.E.I N°1563, del CP El Tabanco, Distrito de El Tallan, cuenta con 01 aula construida con planchas de Yeso y triplay, y se encuentran en malas condiciones, que no cumplen con una infraestructura adecuada para el normal desempeño de sus estudiantes.

El Proyecto de inversión de la Reformulación del Expediente Técnico: "MEJORAMIENTO Y AMPLIACION DEL SERVICIO DEL NIVEL EDUCATIVO DE LA I.E DEL NIVEL INICIAL N° 1563 DEL CENTRO POBLADO EL TABANCO DEL DISTRITO DE EL TALLAN - PROVINCIA DE PIURA - DEPARTAMENTO DE PIURA". CUI: 2476117" fue declarado viable por la MUNICIPALIDAD PROVINCIAL DE PIURA.

2.1.2. SITUACIÓN ACTUAL DE LA INFRAESTRUCTURA EXISTENTE DE LA INSTITUCIÓN EDUCATIVA:

Al llegar a esta I.E.I se observan las aulas y una cobertura metálica de Calaminon con soportes metálicos.

Se observa al frente el aula de inicial (aula de tres y cuatro años), del lado izquierdo el aula de cinco años.

Se observa al frente el aula que dispone este inicial (aula de tres y cuatro años).

Fotografía N° 01 Frontis de I.E.I N° 1563 – El Tabanco



Ambiente N° 01 – (Aula niños de tres, cuatro, cinco años)





"MEJORAMIENTO Y AMPLIACIÓN DEL SERVICIO DEL NIVEL EDUCATIVO DE LA I.E DEL NIVEL INICIAL N°1563 DEL CENTRO POBLADO EL TABANCO DEL DISTRITO DE EL TALLAN – PROVINCIA DE PIURA – DEPARTAMENTO DE PIURA – CON CUI N°2476117"

Sus paredes están pintadas de color blanco y paredes exteriores son de color celeste las aulas son de material Triplay y Drywall, su techo está conformado por viguetas de madera con correas de madera y cobertura con calaminas el cual se encuentra en mal estado. Sus puertas son de carpintería madera de 1.00 x 2.00 m. (03 Unidad), tiene ventanas altas y ventanas bajas, son de carpintería de madera cuyas dimensiones son las siguientes: 1 x 2.5 m. aprox. (02 unidades) ventanas altas frontales y 1.20 x 2.5 m. aprox. (02 unidad) ventanas bajas posteriores en mal estado.

El ambiente no dispone del servicio de energía eléctrica.

Finalmente concluimos diciendo que el ambiente está en mal estado y no cumple con los estándares de confort para alumnos de inicial.

Fotografía N° 02 Vista exterior Aula de cuatro y 05 años

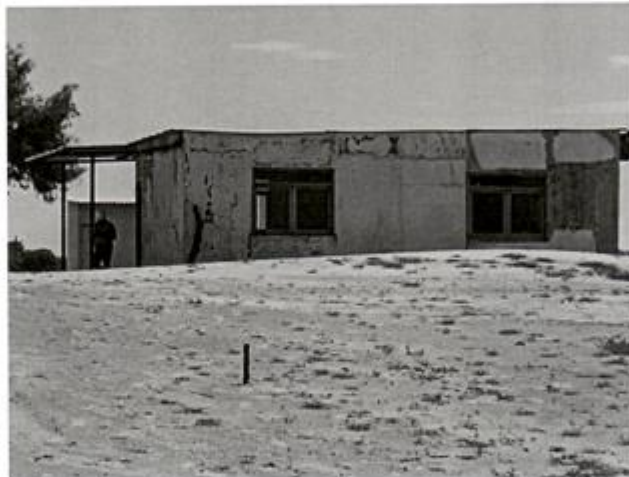

Los muros se encuentran en mal estado como se aprecia en la imagen.





"MEJORAMIENTO Y AMPLIACIÓN DEL SERVICIO DEL NIVEL EDUCATIVO DE LA I.E. DEL NIVEL INICIAL N°1563 DEL CENTRO POBLADO EL TABANCO DEL DISTRITO DE EL TALLAN – PROVINCIA DE PIURA – DEPARTAMENTO DE PIURA – CON CUI N°2476117"

Fotografía N° 03 Vista exterior del SS.HH



Servicios Higiénicos

No se dispone de alcantarillado es por ello que se hacen uso de silos, el servicio de agua es interdiario, con una duración de tan solo por 1.5 horas.

En conclusión, los ambientes con los que cuenta el Inicial no son adecuados para impartir clases a los niños, puesto que no cumple con lo establecido en el anexo SNIP 09, donde especifica un área de 60 m2 para el nivel inicial en zona urbana; Asimismo los niveles de ventilación de este ambiente no son los adecuados.

El actual servicio que se brinda en el I.E.I N° 1563 no cumple con lo estipulado en las Normas Técnicas para el diseño de locales de Educación Básica regular del Nivel Inicial en el que indica que los locales para las Instituciones de Educación Inicial serán de uso exclusivo, no podrán funcionar en garajes, sótanos, azoteas, pasadizos o lugares similares, donde la habitabilidad o condiciones básicas de confort signifiquen un riesgo para la salud de los niños. Los ambientes contarán con luz natural y ventilación (de acuerdo a lo estipulado en criterios de diseño para locales de educación básica y especial: Especialidades).

2.1.3. METAS FÍSICAS:

El expediente propone la ejecución de las siguientes metas:

MODULO N°01:

- Dirección + Deposito + SSHH
- Salón de usos múltiples – Comedor
- Cocina

MODULO N°02:

- SSHH Profesores Varones
- SSHH Profesores Damas.
- SSHH para personas con discapacidad.

MODULO N°03:

- Aula 1 + SSHH niños + SSHH niñas





"MEJORAMIENTO Y AMPLIACIÓN DEL SERVICIO DEL NIVEL EDUCATIVO DE LA I.E DEL NIVEL INICIAL N°1563 DEL CENTRO POBLADO EL TABANCO DEL DISTRITO DE EL TALLAN – PROVINCIA DE PIURA – DEPARTAMENTO DE PIURA – CON CUI N°2476117"

- Aula 2+ SSHH niños + SSHH niñas
- Ambiente de almacén para ambas aulas.

OBRAS EXTERIORES

- Construcción de Patio Blando - Techado
- Canaletas de Concreto con Rejilla Metálica
- Áreas verdes

PORTADA MAS CERCO PERIMETRICO.

- Portada de ingreso = 12.12 ml.
- Cerco perimétrico metálico en fachada = 7.20 ml.
- Cerco perimétrico de albañilería = 240.05ml.

CUADRO DE AREAS/DETALLES			
ITEM	DESCRIPCION	CANTIDAD	UNIDAD
BLOQUE 01	DIRECCION+DEPOSITO+SS.HH.	97.30	m2
	SALON DE USOS MULTIPLES +COMEDOR		
	COCINA		
BLOQUE 02	SS.HH. PROFESORES VARONES	23.90	m2
	SS.HH. PROFESORES DAMAS		
	SS.HH. PARA PERSONAS CON DISCAPACIDAD		
BLOQUE 03	AULA 01 + SS.HH NIÑOS + SS.HH. NIÑAS	181.05	m2
	AULA 02 + SS.HH NIÑOS + SS.HH. NIÑAS		
	AMBIENTE DE ALMACEN PARA AMBAS AULAS		
OBRAS EXTERIORES	CONSTRUCCION PATIO BLANDO - TECHADO	115.00	m2
	CANALETAS DE CONCRETO CON REJILLA METALICA	126.00	ml
	AREAS VERDES	630.05	m2
PORTADA MAS	PORTADA DE INGRESO	12.12	ml
CERCO	CERCO PERIMETRICO METALICO EN FACHADA	7.20	ml
PERIMETRICO	CERCO PERIMETRICO DE ALBAÑILERIA	240.05	ml

2.1.4. VALOR ESTIMADO.

El presupuesto de ejecución de obra, asciende a S/. 2,696,276.40 (Dos Millones Seiscientos Noventa y Seis Mil Doscientos Setenta y Seis con 40/100 SOLES).





"MEJORAMIENTO Y AMPLIACIÓN DEL SERVICIO DEL NIVEL EDUCATIVO DE LA I.E DEL NIVEL INICIAL N°1563 DEL CENTRO POBLADO EL TABANCO DEL DISTRITO DE EL TALLAN - PROVINCIA DE PIURA - DEPARTAMENTO DE PIURA - CON CUI N°2476117"

RESUMEN DE PRESUPUESTO			
OBRA: "MEJORAMIENTO Y AMPLIACIÓN DEL SERVICIO DEL NIVEL EDUCATIVO DE LA I.E DEL NIVEL INICIAL N° 1563 DEL CENTRO POBLADO EL TABANCO DEL DISTRITO DE EL TALLAN - PROVINCIA DE PIURA - DEPARTAMENTO DE PIURA". CUI: 2476117.			
FECHA: JUNIO 2024			
PLAZO DE EJECUCIÓN: 120 DIAS CALENDARIO			
LUGAR: C.P EL TABANCO - TALLAN - PIURA-PIURA			
ITEM	DESCRIPCIÓN	COSTO S/	
1.00	Estructuras	S/	1,046,510.37
1.10	Estructuras	S/	950,222.53
1.20	Plan de Manejo Ambiental	S/	56,195.84
1.30	Plan de Monitoreo Arqueológico	S/	40,000.00
2.00	Arquitectura	S/	661,265.69
3.00	Instalaciones Sanitarias	S/	79,824.01
4.00	Instalaciones Eléctricas	S/	58,495.54
1+2+3+4	COSTO DIRECTO	S/	1,846,103.61
	GASTOS GENERALES 8%	S/	147,688.29
	UTILIDAD 7%	S/	129,227.25
	SUB-TOTAL	S/	2,123,019.15
	I.G.V. 18%	S/	382,143.45
	COSTO DE EJECUCIÓN OBRA (Componente I)	S/	2,505,162.60
	MOBILIARIO Y EQUIPAMIENTO (Componente II)	S/	73,653.43
	PLAN DE CONTINGENCIA (Componente III)	S/	117,460.37
I+II+III	VALOR REFERENCIAL	S/	2,696,276.40
	SUPERVISIÓN Y LIQUIDACIÓN 5% (Componente IV)	S/	134,813.82
	ELABORACIÓN Y SUPERVISIÓN DE EXPEDIENTE TÉCNICO (V)	S/	32,500.00
I+II+III+IV+V	COSTO TOTAL A INVERTIR	S/	2,854,034.53

SON: DOS MILLONES OCHOCIENTOS CINCUENTA Y CUATRO MIL TREINTA Y CUATRO CON 53/100 SOLES.

2.2. MODALIDAD DE EJECUCIÓN:

La modalidad de ejecución del proyecto es por Contrata.

2.3. SISTEMA DE CONTRATACIÓN:

El sistema de Contratación será A SUMA ALZADA.

2.4. PLAZO DE EJECUCIÓN:

Se ha programado la ejecución de la obra en Ciento Veinte (120) días calendario, que inicia a partir del día siguiente de que se cumplan las condiciones establecidas en el Reglamento.

2.5. IMPACTO AMBIENTAL.

El Contratista deberá identificar y utilizar a su costo, botaderos autorizados para colocar los residuos de materiales que por efecto de la obra se genere, evitando en lo posible el impacto negativo con el medio ambiente.

El Contratista tiene la obligación de velar por la conservación del Medio Ambiente, para lo cual deberá cumplir con todas las provisiones correspondientes.

El Contratista deberá asumir su responsabilidad por las infracciones que pudiera cometer, contra la legislación relacionada con la preservación del medio ambiente.





"MEJORAMIENTO Y AMPLIACIÓN DEL SERVICIO DEL NIVEL EDUCATIVO DE LA I.E DEL NIVEL INICIAL N°1563 DEL CENTRO POBLADO EL TABANCO DEL DISTRITO DE EL TALLAN – PROVINCIA DE PIURA – DEPARTAMENTO DE PIURA – CON CUI N°2476117"

La identificación y valuación de impactos ambientales es parte fundamental del presente proyecto, pues constituyen la base para la elaboración del plan de manejo ambiental, el cual se plantearán las medidas que permitirán prevenir, mitigar o corregir los impactos ambientales negativos y la potenciación de los impactos positivos, para la conservación y protección del medio ambiente.

El contratista debe cumplir estrictamente el estudio de impacto ambiental, que forma parte del expediente técnico del proyecto.

2.6. SEGURIDAD Y SALUD DURANTE LA CONSTRUCCIÓN.

El contratista tiene la obligación de elaborar e implementar el "Plan de Seguridad y Salud en el Trabajo", el mismo que deberá ser alcanzado al equipo de la supervisión y a la entidad después de la suscripción del contrato, su elaboración debe guardar relación con la NTE G.050 Seguridad Durante la Construcción.

El contratista El Ingeniero Residente, Ingeniero Inspector o supervisor, el personal técnico y obrero que participe en el proceso constructivo de la obra deberá utilizar sus implementos respectivos como son: botas punta de acero, casco, guantes y uniforme según corresponda. También se deberá tener en cuenta la debida seguridad del tránsito vehicular y/o peatonal colocando señales y cercos provisionales de seguridad alrededor del área de trabajo, para bloquear el acceso y evitar así cualquier tipo de accidentes.

El contratista se compromete a cumplir y observar lo establecido en la ley de seguridad y salud de trabajo (aprobado mediante Ley N° 279873) y en su Reglamento (Aprobado mediante Decreto Supremo N° 005-2012-TR); durante la ejecución de las prestaciones de servicios a su cargo; obligándose a implementar, dotar, proveer y/o suministrar a cada uno de sus trabajadores los implementos de seguridad que correspondan de acuerdo al grado y/o nivel de riesgo que pueda evidenciarse en el desarrollo de las actividades propias de la presente contratación.

El contratista está obligado a hacer notar a la entidad contratante, por escrito e inmediatamente, cuando se haya dado una orden que va contra las medidas de seguridad, caso contrario, toda la responsabilidad recaerá sobre el contratista.

Complementando las actividades programadas se tomarán las medidas de seguridad durante la ejecución de la obra, la misma que deberá implementarse de tal manera que se den todas las condiciones necesarias para evitar accidentes. Las medidas de seguridad deben abarcar desde las labores de difusión de los desvíos hasta los avisos preventivos en el sitio de la obra.

Durante las diversas etapas de la construcción, las obras se mantendrán, en todo momento, en perfectas condiciones.

El Contratista deberá atenerse a las disposiciones vigentes para la prevención y control de incendios, y a las Instrucciones complementarias que se dicten por el Supervisor de obra. En todo caso, se adoptarán las medidas necesarias y será responsable de evitar la propagación de los que se requieran para la ejecución de la obra, así como de los daños y perjuicios que puedan producir.

2.7. INTEGRIDAD EN LA CONTRATACIÓN PÚBLICA – OSCE.

Es la Entidad encargada de regular y supervisar los procesos de contrataciones que realizan las entidades públicas, cautelando la aplicación eficiente de la normatividad y promoviendo las mejores prácticas para el uso óptimo de los recursos públicos y la satisfacción de las necesidades de la población.





"MEJORAMIENTO Y AMPLIACIÓN DEL SERVICIO DEL NIVEL EDUCATIVO DE LA I.E DEL NIVEL INICIAL N°1563 DEL CENTRO POBLADO EL TABANCO DEL DISTRITO DE EL TALLAN – PROVINCIA DE PIURA – DEPARTAMENTO DE PIURA – CON CUI N°2476117"

La obra dispondrá de servicios sanitarios adecuados a la cantidad de personal obrero empleado. Los depósitos o almacenes, talleres, casilla de vigilancia, vestuarios para el personal, servicios higiénicos, etc., cumplirán con las condiciones de higiene impredecible para su uso, a criterio del supervisor.

Los gastos que demanden la instalación, el funcionamiento y conservación de los ambientes para la ejecución de la obra, se extenderán hasta la recepción de la obra, y corren por cuenta del contratista, incluyendo cualquier daño resultante de la instalación o mantenimiento de estas obras provisionales. Estas prescripciones no son excluyentes de otras previsiones que pudiera adoptar el contratista para el más eficaz desarrollo de operaciones, pero, en cualquier caso, deberá mantener informado al supervisor de las modificaciones que sobre el particular llevara a cabo. Debiendo merecer su visto bueno. El contratista será responsable de la vigilancia general de las obras en forma continua, para prevenir sustracciones o deterioros de los materiales, enseres, estructuras y otros bienes propios o ajenos, en caso de pérdida correrá con los gastos que demande su sustitución. El contratista deberá colocar cercos, protecciones, barreras, letreros, señales y luces de peligro y tomar las demás precauciones necesarias en todas las maquinarias y partes del campamento donde puedan producirse accidentes.

2.8. GESTIÓN DE RIESGO EN LA PLANIFICACIÓN DE LA EJECUCIÓN DE OBRAS.

El Contratista a través de su residente de obra, deberá desarrollar sus labores teniendo en cuenta el Informe de Gestión de Riesgos, adjunto al expediente técnico de la obra, debiendo comunicar a la Supervisión de la Obra o Entidad, sobre identificación y planificación de los posibles riesgos que puedan darse durante la ejecución de la obra; ya sea que se encuentren o no en el expediente técnico.

Durante la ejecución de la obra, la Entidad a través del inspector o supervisor, según corresponda, debe realizar la debida y oportuna administración de riesgos durante todo el plazo de la obra.

El residente de obra, así como el inspector o supervisor deben evaluar permanentemente el desarrollo de la administración de riesgos, debiendo anotar los resultados en el cuaderno de obra, cuanto menos, lo sugiera el supervisor.

Identificación de Riesgos:

El Contratistas durante la ejecución de la obra deberá de identificar los riesgos previsibles que puedan ocurrir durante la ejecución de la obra, teniendo en cuenta las características particulares de la obra y las condiciones del lugar de su ejecución.

A continuación, se listan algunos riesgos que se han identificado los mismos que son de carácter de enunciativo mas no limitativo.

Riesgos de construcción que generan sobre costos y/o sobre plazos durante el periodo de construcción, los cuales se pueden originar por diferentes causas que abarcan aspectos técnicos, ambientales o regulatorios y decisiones adoptadas por las partes.

Riesgos vinculados a accidentes de construcción y daños a terceros.

Riesgo ambiental relacionado con el riesgo de incumplimiento de la normativa ambiental y de las medidas correctoras definidas en la aprobación de los estudios ambientales.

Riesgos derivados de eventos de fuerza mayor o caso fortuito, cuyas causas no resultarían imputables a ninguna de las partes.





"MEJORAMIENTO Y AMPLIACIÓN DEL SERVICIO DEL NIVEL EDUCATIVO DE LA I.E DEL NIVEL INICIAL N°1563 DEL CENTRO POBLADO EL TABANCO DEL DISTRITO DE EL TALLAN – PROVINCIA DE PIURA – DEPARTAMENTO DE PIURA – CON CUI N°2476117"

Análisis de Riesgos:

El contratista durante la ejecución de la obra y de las actividades que le compete, realizara en forma simultánea y paralela la identificación del peligro, la misma que debe estar a cargo de especialistas; con excepción de la vulnerabilidad física, que debe ser realizado principalmente por un ingeniero civil o arquitecto, quienes desarrollaran las acciones correspondientes.

Planificar la Respuesta de Riesgos:

El contratista debe hacer notar a la Municipalidad Provincial de Piura las acciones o planes de intervención a seguir para evitar, mitigar, transferir o aceptar todos los riesgos identificados, poniéndolo de inmediato en conocimiento del Inspector y/o Supervisor de Obra.

Asignación de Riesgos:

En el caso se detecten los riesgos previsibles durante el periodo de responsabilidad, la Municipalidad Provincial de Piura requerirá al contratista para que los subsane y tome las medidas pertinentes en un plazo razonable de acuerdo a la magnitud del riesgo, bajo apercibimiento de proceder a la subsanación con cargo a cualquier adeudo que mantenga la Municipalidad Provincial de Piura a favor del Contratista y/o reclamar arbitrariamente dicho gasto.

2.9. CONSERVACIÓN Y SEÑALIZACIÓN DE LA OBRA.

El Contratista está obligado no sólo a la correcta ejecución de la obra, sino también a la conservación de ésta, a su costo, hasta la finalización de dicha ejecución.

La responsabilidad del Contratista por faltas que en la obra pudieran advertirse, se extiende al supuesto de que tales faltas se deban tanto a una defectuosa construcción imputable al Contratista como a una indebida conservación de las unidades de obra, aunque éstas hayan sido examinadas y encontradas conformes por la Supervisión, inmediatamente después de su construcción o en cualquier otro momento dentro del periodo de vigencia del contrato.

Asimismo, queda obligado a señalizar las obras objeto del contrato, con arreglo a lo dispuesto en la normativa vigente. Los gastos que origine la señalización se abonarán en la forma que se establezca en el proyecto; en su defecto serán de cuenta del contratista.

El Contratista cumplirá las órdenes que reciba de la Supervisión acerca de la instalación de señales complementarias o modificación de las ya instaladas. Será directamente responsable de los perjuicios que la inobservancia de las citadas normas y órdenes pudiera causar.

En caso de que fuese necesaria la realización de trabajos nocturnos estos deberán ser previamente autorizados por el Supervisor de Obra y realizados solamente en las unidades de obra que él indique. El Contratista deberá instalar los equipos de iluminación, del tipo e intensidad que el Supervisor ordene y mantenerlos en perfecto estado mientras duren los trabajos nocturnos.

2.10. DEL EQUIPAMIENTO:

Item	Equipos y Maquinarias	Cantidad
1	MINICARGADOR	1
2	MEZCLADORA DE CONCRETO DE 9-11p3	1
3	CAMIÓN CISTERNA 2,500gl	1





"MEJORAMIENTO Y AMPLIACIÓN DEL SERVICIO DEL NIVEL EDUCATIVO DE LA I.E DEL NIVEL INICIAL N°1583 DEL CENTRO POBLADO EL TABANCO DEL DISTRITO DE EL TALLAN – PROVINCIA DE PIURA – DEPARTAMENTO DE PIURA – CON CUI N°2476117"

4	COMPACTADOR VIBRATORIO TIPO PLANCHA 7HP	1
5	CAMIÓN VOLQUETE DE 15M3	1
6	CARGADOR SOBRE LLANTAS 125-135 HP 3YD3	1
7	VIBRADOR DE CONCRETO DE 2.0" 4HP	1

2.11. DEL PLANTEL PROFESIONAL.

De presentarse experiencia ejecutada paralelamente (Traslape), para el computo de tiempo de dicha experiencia solo se considerará una vez el espacio de tiempo traslapado.

I. Residente de obra.

FORMACIÓN ACADÉMICA:

Profesional Clave	Nivel Grado o título	Profesión
RESIDENTE DE OBRA	Título profesional	Ingeniero Civil y/o Arquitecto

EXPERIENCIA:

Profesional Clave	Cargo desempeñado	Tipo de experiencia	Tiempo de experiencia
RESIDENTE DE OBRA	Residente y/o jefe y/o supervisor y/o inspector y/o jefe de supervisión y/o residente principal y/o director residente y/o jefe residente y/o jefe residente principal y/o ingeniero residente.	Obras Similares	Sesenta (60) meses (computado desde la fecha de la colegiatura)

II. Especialista en Seguridad en Obra y Salud en el Trabajo.

FORMACIÓN ACADÉMICA:

Profesional Clave	Nivel Grado o título	Profesión
Especialista en Seguridad en Obra y Salud en el Trabajo	Título profesional	Ingeniero Civil o Ingeniero de Higiene y Seguridad Industrial o Ingeniero Industrial o Ingeniero de Seguridad y Salud en el Trabajo.

EXPERIENCIA:

Profesional Clave	Cargo desempeñado	Tipo de experiencia	Tiempo de experiencia
Especialista en Seguridad en Obra y Salud en el Trabajo	Especialista y/o ingeniero y/o supervisor y/o jefe y/o responsable y/o residente en: seguridad y salud ocupacional o seguridad e higiene ocupacional o seguridad de obra o seguridad en el trabajo o salud ocupacional o implementación de planes de seguridad e higiene ocupacional o en	Obras en General	Cuarenta y Ocho (48) meses (computado desde la fecha de la colegiatura)





"MEJORAMIENTO Y AMPLIACIÓN DEL SERVICIO DEL NIVEL EDUCATIVO DE LA I.E DEL NIVEL INICIAL N°1563 DEL CENTRO POBLADO EL TABANCO DEL DISTRITO DE EL TALLAN – PROVINCIA DE PIURA – DEPARTAMENTO DE PIURA – CON CUI N°2476117"

	prevención de riesgos laborales.		
--	----------------------------------	--	--

La experiencia del personal clave se acreditará con cualquiera de los siguientes documentos: (i) copia simple de contratos y su respectiva conformidad o (ii) constancias o (iii) certificados o (iv) cualquier otra documentación que, de manera fehaciente demuestre la experiencia del personal propuesto.

2.12. DE LA EXPERIENCIA EN LA ESPECIALIDAD DEL EJECUTOR DE OBRA.

El postor debe acreditar un monto facturado acumulado equivalente a **una (01) Vez el valor referencial de la contratación**, en la ejecución de obras similares, durante los 10 años anteriores a la fecha de la presentación de ofertas que se computarán desde la suscripción del acta de recepción de obra.

La experiencia del postor se acreditará con copia simple de: (i) contratos y sus respectivas actas de recepción de obra; (ii) contratos y sus respectivas resoluciones de liquidación; o (iii) contratos y sus respectivas constancias de prestación o cualquier otra documentación de la cual se desprenda fehacientemente que la obra fue concluida, así como el monto total que implicó su ejecución; correspondientes a un máximo de veinte (20) contrataciones.

Se considerará obra similar a: Mejoramiento y/o Ampliación y/o Recuperación y/o Construcción y/o Reconstrucción y/o Rehabilitación y/o la combinación de los términos anteriores en servicios o centros en I.E. Educativas o locales escolares.

2.13. CONDICIONES DE LOS CONSORCIADOS.

De acuerdo al numeral 49.5 del artículo 49 del reglamento, se precisa lo siguiente:

El número máximo de consorciados es de dos (02) Integrantes.

El porcentaje mínimo de participación de cada consorciado es de 10%.

El porcentaje mínimo de participación en la ejecución del contrato, para el integrante del consorcio que acredite mayor experiencia, es de 40%.

2.14. PENALIDAD POR MORA.

En caso de retraso injustificado del contratista en la ejecución de las prestaciones objeto del contrato, la Entidad le aplica automáticamente una penalidad por mora por cada día de atraso, de conformidad con en el artículo 161° y 162° del Reglamento de la Ley de Contrataciones del Estado.

En caso de retraso injustificado del CONTRATISTA en la ejecución de la obra, se hará acreedor a una penalidad por mora, por cada día de atraso, hasta por un monto máximo equivalente al diez por ciento (10%) del monto contractual vigente. Esta penalidad será deducida de los pagos a cuenta, del pago final o en la liquidación final; o si fuera necesario, se cobrará del monto resultante de la ejecución de las garantías de fiel cumplimiento.

La penalidad se aplica automáticamente y se calcula de acuerdo a la siguiente fórmula:

$$\text{Penalidad diaria} = (0.10 \times \text{monto vigente}) / (F \times \text{plazo vigente})$$

Donde F tiene los siguientes valores:

a) Para plazos menores o iguales a sesenta (60) días, para bienes, servicios en general, consultorías y ejecución de obras: $F = 0.40$.

b) Para plazos mayores a sesenta (60) días:

b.1) Para bienes, servicios en general y consultorías: $F = 0.25$



"MEJORAMIENTO Y AMPLIACIÓN DEL SERVICIO DEL NIVEL EDUCATIVO DE LA I.E DEL NIVEL INICIAL N°1563 DEL CENTRO POBLADO EL TABANCO DEL DISTRITO DE EL TALLAN – PROVINCIA DE PIURA – DEPARTAMENTO DE PIURA – CON CUI N°2475117"



b.2) Para obras: $F = 0.15$

Tanto el monto como el plazo se refieren, según corresponda, al monto vigente del contrato o ítem que debió ejecutarse o, en caso que estos involucraran obligaciones de ejecución periódica o entregas parciales, a la prestación individual que fuera materia de retraso.

Para efectos del cálculo de la penalidad diaria se considera el monto del contrato vigente. Se considera justificado el retraso, cuando el contratista acredite, de modo objetivamente sustentado, que el mayor tiempo transcurrido no le resulta imputable. Esta calificación del retraso como justificado no da lugar al pago de gastos generales de ningún tipo.

2.15. DE LAS OTRAS PENALIDADES.

Adicionalmente a la penalidad establecido en el Artículo 163° del Reglamento de la Ley de Contrataciones del Estado, se aplicarán las siguientes penalidades.

PENALIDADES			
N°	SUPUESTO DE APLICACIÓN DE PENALIDAD	FORMA DE CÁLCULO	PROCEDIMIENTO
1	Cuando el personal acreditado permanece menos de sesenta (60) días desde el inicio de su participación en la ejecución del contrato o del ítem del plazo de ejecución, si este es menor a los sesenta (60) días, de conformidad con las disposiciones establecidas en el numeral 190.2 del artículo 190 del Reglamento.	50% de 1 UIT por cada día de ausencia del personal en obra en el plazo previsto.	Según informe del Supervisor de obra
2	En caso el contratista incumpla con su obligación de ejecutar la prestación con el personal acreditado o debidamente sustituido.	50% de 1 UIT por cada día de ausencia del personal en obra.	Según informe del Supervisor de obra
3	Entrega de información incompleta y/o con errores Cuando el contratista entregue documentación incompleta o fuera de plazo normativo, perjudicando el trámite normal de los mismos (solicitud de adelantos, valorizaciones, resultados de los controles de calidad, certificados de habilidad de los profesionales integrantes de su plantel técnico, etc.).	50 % de la UIT por día	Según el Informe del Supervisor de Obra
4	Cronograma valorizado al inicio de plazo contractual Cuando el contratista no cumpla con entregar el calendario valorizado adecuado a la fecha de inicio del plazo contractual	1 UIT por día	Según el Informe del Supervisor de la Obra



"MEJORAMIENTO Y AMPLIACIÓN DEL SERVICIO DEL NIVEL EDUCATIVO DE LA I.E DEL NIVEL INICIAL N°1563 DEL CENTRO POBLADO EL TABANCO DEL DISTRITO DE EL TALLAN – PROVINCIA DE PIURA – DEPARTAMENTO DE PIURA – CON CUI N°2476117"



5	Residente de obra Cuando en ingeniero residente no se encuentra en forma permanente en la obra.	3 UIT por día	Según el Informe del Supervisor de la Obra
6	SEGURIDAD DE OBRA Y SEÑALIZACION Cuando el contratista no cuenta con los dispositivos de seguridad en la obra tanto peatonal o vehicular incumpliendo las normas, además de las señalizaciones solicitadas por la Entidad.	20% de 1 UIT por cada día de incumplimiento	Según informe del Supervisor de Obra
7	INDUMENTARIA E IMPLEMENTACION DE PROTECCION PERSONAL Cuando el contratista no cumpla con dotar a su personal de los elementos de seguridad o permita el ingreso de personal en obra sin los elementos e implementos de seguridad.	20% de 1 UIT por cada trabajador por cada día	Según informe del Supervisor de Obra
8	CALIDAD DE LOS MATERIALES Cuando el contratista ingrese materiales a la obra sin la autorización del supervisor.	20% de 1 UIT por cada vez que ocurra	Según informe del Supervisor de Obra
9	CARTEL DE OBRA Cuando el contratista no coloque el cartel de obra dentro del plazo establecido en la programación, o cuando este haya sido retirado antes de culminar la obra.	UN (0.25) UIT POR CADA DÍA DE ATRASO.	Según informe del Supervisor de Obra
10	PRUEBAS Y ENSAYOS Cuando el contratista no realiza las pruebas o ensayos para verificar la calidad de los materiales y las dosificaciones de acuerdo a las especificaciones de expediente técnico. Previamente a la realización de pruebas o ensayos se deberá notificar al contratista el plazo para realizar las mencionadas pruebas o ensayos.	20% de 1 UIT por cada incumplimiento	Según informe del Supervisor de Obra
11	VALORIZACIONES Cuando el contratista no efectúe valorizaciones en el plazo Legal establecido, incumpliendo el Reglamento de la Ley de Contrataciones del Estado; o no adjunte el panel fotográfico conforme lo señalado en los Términos de Referencia.	20% de 1 UIT por cada día de incumplimiento	Según informe del Supervisor de Obra





"MEJORAMIENTO Y AMPLIACIÓN DEL SERVICIO DEL NIVEL EDUCATIVO DE LA I.E DEL NIVEL INICIAL N°1563 DEL CENTRO POBLADO EL TABANCO DEL DISTRITO DE EL TALLAN – PROVINCIA DE PIURA – DEPARTAMENTO DE PIURA – CON CUI N°2476117"

12	EQUIPOS PRESENTADOS PARA LA FIRMA DE CONTRATO Cuando el contratista no mantenga los equipos presentados para la firma del contrato, al inicio y ejecución de la obra. En este caso, bastará que falte uno o más de los equipos para que se haga acreedor de la multa respectiva.	20% de 1 UIT por cada día de incumplimiento	Según informe del Supervisor de obra
13	LIQUIDACIÓN DE OBRA Cuando El Contratista no presente dentro del plazo establecido en el Reglamento, la Liquidación de Obra, en el cual deberá de estar incluido los Adicionales y Deductivos de Obras de ser el caso.	Se aplicará una penalidad del 1% del monto de su contrato vigente.	Según informe del Supervisor de Obra
14	Quando el contratista de manera injustificada no asista con sus especialistas a las reuniones convocadas por la entidad. Previamente a las reuniones deberá indicarse que profesionales del plantel asistirán a las reuniones.	50% de 1 UIT por cada evento	Según informe del Supervisor de Obra
15	PLAN DE SEGURIDAD Y SALUD EN OBRA - Cuando el Contratista no cumpla con presentar el Plan de Seguridad y Salud en el Trabajo (PSST) de la obra, dentro de los diez (10) días hábiles siguientes al inicio de la obra.	(0.25 UIT) POR CADA DÍA DE INCUMPLIMIENTO.	Según informe del supervisor de obra.
16	PLAN DE MANEJO AMBIENTAL Quando Contratista no cumpla con realizar las medidas de mitigación ambiental indicadas en el Plan de Manejo Ambiental del proyecto.	(0.5 UIT), POR OCURRENCIA DE EVENTO.	Según informe del supervisor de obra.



2.16. RECEPCIÓN PARCIAL DE LA OBRA.

Estará prohibida la recepción parcial de secciones terminadas de las obras, de conformidad con el numeral 208.15 del artículo 208 del Reglamento. La recepción parcial no exime al contratista del cumplimiento del plazo de ejecución; en caso contrario, se le aplican las penalidades correspondientes.

2.17. DE LA SUBCONTRATACIÓN.

Estará prohibida la subcontratación, de acuerdo a lo señalado en el artículo 35 del TUO de la LCE y el artículo 59 del Reglamento.

2.18. CUADERNO DE OBRA DIGITAL.



"MEJORAMIENTO Y AMPLIACIÓN DEL SERVICIO DEL NIVEL EDUCATIVO DE LA I.E DEL NIVEL INICIAL N°1563 DEL CENTRO POBLADO EL TABANCO DEL DISTRITO DE EL TALLAN – PROVINCIA DE PIURA – DEPARTAMENTO DE PIURA – CON CUI N°2476117"

Se deberá aplicar los lineamientos para el uso de cuaderno de obra digital, conforme a lo establecido en el Directiva N° 009-2020-OSCE/CD. La Entidad a través de la Gerencia Territorial y de Transportes habilitará y deshabilitará el cuaderno de obra digital, asimismo creará los usuarios del cuaderno digital: Residente de Obra, Inspector de Obra o Supervisor de Obra, monitor de obra. Es obligación de los usuarios del cuaderno digital, llenar todos los campos solicitados y clasificar los asientos. Los únicos autorizados a realizar anotaciones en el cuaderno de obra, son el residente de obra y el inspector de obra o supervisor de obra, según corresponda. El registro del asiento de apertura del cuaderno de obra digital es realizado por el residente de obra, en la fecha de entrega de terreno, y el asiento de cierre es efectuado por el inspector de obra o supervisor de obra, según corresponda, concluida la ejecución y recibida la obra.

2.19. OTRAS OBLIGACIONES DEL CONTRATISTA.

- Cumplir con las obligaciones que se establecen en la Ley, el Reglamento, normas complementarias, modificatorias y de las bases del presente proceso.
- El contratista deberá contar con todos los implementos, equipos y personal necesario para ejecutar la obra, siendo el único responsable por su seguridad personal y/o de otros que coadyuven en la obra, así mismo el gasto de transporte, estadía, alimentación y traslado del personal técnico y/o equipo, será por cuenta del contratista en su totalidad.
- Durante la ejecución de la obra el contratista estará obligado a cumplir con los plazos estipulados en el calendario de avance de obra vigente, si se produjera un atraso en el calendario de avance físico valorizado de la obra, se procederá de acuerdo a lo estipulado en el artículo 203° del Reglamento.
- Emplear materiales normalizados de conformidad con los reglamentos técnicos, normas técnicas, meteorológicas y/o sanitarias nacionales vigentes, así como, realizar ensayos, pruebas y certificaciones respectivas de los materiales colocados en obra.
- Realizar los ensayos de calidad de los trabajos que va a ejecutar, necesarios para garantizar la calidad de la obra, se podrán aceptar otras propiedades o calidades específicas y/o normas reconocidas, que aseguren una calidad igual o superior a la indicada y que en el caso de la maquinarias y equipos o herramientas, en caso que estas sean propias o alquiladas se encuentren disponibles en la zona donde se ejecutará la obra, por lo que se deberá aportar documentación y demás elementos de juicio que permitan evaluar el cumplimiento de las exigencias establecidas en las bases y que los cambios propuestos no alteren las especificaciones técnicas de la obra. La aprobación de los materiales y/o de los equipos por el supervisor no libera al contratista de su responsabilidad sobre la calidad de los materiales y/o equipos, la Entidad se reserva el derecho de rechazar la lista de materiales requeridos por el supervisor; así mismo correrán por cuenta del contratista los ensayos necesarios para verificar la calidad de los materiales.
- El contratista tiene la obligación de velar por la seguridad de los trabajadores durante la ejecución de la obra, los cuales corren por cuenta del contratista y deberán ser reparados por este sin derecho a pago alguno por parte de la Entidad.
- Así mismo corresponde al contratista la contratación de todos los seguros necesarios, para resguardar la integridad de los bienes, los recursos que se utilizan y los terceros eventualmente afectados.
- Se dispondrá de los medios de transporte adecuados para la movilización y desmovilización de las maquinarias.





"MEJORAMIENTO Y AMPLIACIÓN DEL SERVICIO DEL NIVEL EDUCATIVO DE LA I.E DEL NIVEL INICIAL N°1563 DEL CENTRO POBLADO EL TABANCO DEL DISTRITO DE EL TALLAN – PROVINCIA DE PIURA – DEPARTAMENTO DE PIURA – CON CUI N°2478117"

- En caso de daños causados a terceros por el accionar de las maquinarias, será de entera responsabilidad del contratista su reparación, sin costo alguno para la Entidad.
- Todos los equipos y maquinarias necesarios para la ejecución satisfactoria de los trabajos a realizar, deberán llevarse a obra en forma oportuna y no podrán retirarse de la misma salvo autorización escrita de la Supervisión.
- Las pérdidas o daños causados a los equipos y maquinarias durante la ejecución de los trabajos en la obra, corren por cuenta del Contratista.
- Si la Supervisión demuestra que los equipos, maquinarias y herramientas son insuficientes o inapropiados para asegurar la calidad de la obra y el cumplimiento de los plazos, el Contratista está obligado a efectuar enmiendas y/o adiciones necesarias por su cuenta y costo.

2.20. ADELANTO DIRECTO.

No se otorgará Adelanto Directo.

2.21. ADELANTO DE MATERIALES.

La Entidad no otorgará Adelanto de Materiales.

2.22. FORMA DE PAGO.

La forma de pago se hará según lo establecido en la Ley de Contrataciones del Estado con la aprobación o conformidad el supervisor o inspector de obra. El contratista consignará en sus valorizaciones todos los trabajos ejecutados, de acuerdo a las cantidades establecidas en las mediciones.

2.23. RESPONSABILIDAD POR VICIOS OCULTOS.

El contratista será directo responsable de las consecuencias causadas por deficiencias o negligencia durante la ejecución de la obra, como la afectación a terceros o las propiedades de estos, por responsabilidad civil.

La responsabilidad del contratista por la calidad ofrecida y por los vicios ocultos de la obra ejecutada, será de siete (07) años, contados a partir de la recepción de la obra, de conformidad con la Ley de Contrataciones del Estado.



3. REQUISITOS DE CALIFICACIÓN

A	CAPACIDAD TÉCNICA Y PROFESIONAL	
A.1	EQUIPAMIENTO ESTRATÉGICO	
<u>Requisitos:</u>		
Item	Equipos y Maquinarias	Cantidad
1	MINICARGADOR	1
2	MEZCLADORA DE CONCRETO DE 9-11p3	1
3	CAMIÓN CISTERNA 2.500gl	1
4	COMPACTADOR VIBRATORIO TIPO PLANCHA 7HP	1
5	CAMIÓN VOLQUETE DE 15M3	1
6	CARGADOR SOBRE LLANTAS 125-135 HP 3YD3	1
7	VIBRADOR DE CONCRETO DE 2.0" 4HP	1
<u>Acreditación:</u>		
De conformidad con el numeral 49.3 del artículo 49 y el literal e) del numeral 139.1 del artículo 139 del Reglamento este requisito de calificación se acredita para la suscripción del contrato.		
Importante		



"MEJORAMIENTO Y AMPLIACIÓN DEL SERVICIO DEL NIVEL EDUCATIVO DE LA I.E DEL NIVEL INICIAL N°1563 DEL CENTRO POBLADO EL TABANCO DEL DISTRITO DE EL TALLAN – PROVINCIA DE PIURA – DEPARTAMENTO DE PIURA – CON CUI N°2476117"

No corresponde solicitar como equipamiento que el postor cuente con oficinas, locales u otros espacios físicos. Asimismo, no se puede requerir características, años de antigüedad y demás condiciones del equipamiento que no consten en el expediente técnico.			
A.2 CALIFICACIONES DEL PLANTEL PROFESIONAL CLAVE			
FORMACIÓN ACADÉMICA DEL PLANTEL PROFESIONAL CLAVE			
Requisitos:			
Profesional Clave	Nivel Grado o título	Profesión	
Residente de Obra	Título profesional	Ingeniero Civil y/o Arquitecto	
Especialista en Seguridad en Obra y Salud en el Trabajo	Título profesional	Ingeniero Civil o Ingeniero de Higiene y Seguridad Industrial o Ingeniero Industrial o Ingeniero de Seguridad y Salud en el Trabajo.	
Acreditación:			
De conformidad con el numeral 49.3 del artículo 49 y el literal e) del numeral 139.1 del artículo 139 del Reglamento este requisito de calificación se acredita para la suscripción del contrato.			
Importante			
<ul style="list-style-type: none"> El residente de la obra debe cumplir las calificaciones establecidas en el artículo 179 del Reglamento. 			
A.3 EXPERIENCIA DEL PLANTEL PROFESIONAL CLAVE			
Requisitos:			
Profesional Clave	Cargo desempeñado	Tipo de experiencia	Tiempo de experiencia
Residente de Obra	Residente y/o jefe y/o supervisor y/o inspector y/o jefe de supervisión y/o residente principal y/o director residente y/o jefe residente y/o jefe residente principal y/o ingeniero residente.	Obras Similares	Sesenta (60) meses (computado desde la fecha de la colegiatura)
Especialista en Seguridad en Obra y Salud en el Trabajo	Especialista y/o ingeniero y/o supervisor y/o jefe y/o responsable y/o residente en: seguridad y salud ocupacional o seguridad e higiene ocupacional o seguridad de obra o seguridad en el trabajo o salud ocupacional o implementación de planes de seguridad e higiene ocupacional o en prevención de riesgos laborales.	Obras en General	Cuarenta y Ocho (48) meses (computado desde la fecha de la colegiatura)
Acreditación:			





"MEJORAMIENTO Y AMPLIACIÓN DEL SERVICIO DEL NIVEL EDUCATIVO DE LA I.E. DEL NIVEL INICIAL N°1563 DEL CENTRO POBLADO EL TABANCO DEL DISTRITO DE EL TALLAN – PROVINCIA DE PIURA – DEPARTAMENTO DE PIURA – CON CUI N°2476117"

De conformidad con el numeral 49.3 del artículo 49 y el literal e) del numeral 139.1 del artículo 139 del Reglamento este requisito de calificación se acredita para la suscripción del contrato.
Importante
<i>El residente de la obra debe cumplir la experiencia mínima establecida en el artículo 179 del Reglamento.</i>

B EXPERIENCIA DEL POSTOR EN LA ESPECIALIDAD

Requisitos:

El postor debe acreditar un monto facturado acumulado equivalente a **UNA VEZ EL VALOR REFERENCIAL DE LA CONTRATACIÓN**, en la ejecución de obras similares, durante los 10 años anteriores a la fecha de la presentación de ofertas que se computarán desde la suscripción del acta de recepción de obra.

Se considerará obra similar a: Mejoramiento y/o Ampliación y/o Recuperación y/o Construcción y/o Reconstrucción y/o Rehabilitación y/o la combinación de los términos anteriores en servicios o centros en I.E. Educativas o locales escolares.

Acreditación:

La experiencia del postor se acreditará con copia simple de: (i) contratos y sus respectivas actas de recepción de obra; (ii) contratos y sus respectivas resoluciones de liquidación; o (iii) contratos y sus respectivas constancias de prestación o cualquier otra documentación¹ de la cual se desprenda fehacientemente que la obra fue concluida, así como el monto total que implicó su ejecución; correspondientes a un máximo de veinte (20) contrataciones.

En los casos que se acredite experiencia adquirida en consorcio, debe presentarse la promesa de consorcio o el contrato de consorcio del cual se desprenda fehacientemente el porcentaje de las obligaciones que se asumió en el contrato presentado; de lo contrario, no se computará la experiencia proveniente de dicho contrato.

Asimismo, cuando se presenten contratos derivados de procesos de selección convocados antes del 20.09.2012, la calificación se ceñirá al método descrito en la Directiva "Participación de Proveedores en Consorcio en las Contrataciones del Estado", debiendo presumirse que el porcentaje de las obligaciones equivale al porcentaje de participación de la promesa de consorcio o del contrato de consorcio. En caso que en dichos documentos no se consigne el porcentaje de participación se presumirá que las obligaciones se ejecutaron en partes iguales.

Si el titular de la experiencia no es el postor, consignar si dicha experiencia corresponde a la matriz en caso que el postor sea sucursal, o fue transmitida por reorganización societaria, debiendo acompañar la documentación sustentatoria correspondiente.

Si el postor acredita experiencia de otra persona jurídica como consecuencia de una reorganización societaria, debe presentar adicionalmente el **Anexo N° 9**.

Cuando los contratos presentados se encuentren expresados en moneda extranjera, debe indicarse el tipo de cambio venta publicado por la Superintendencia de Banca, Seguros y AFP correspondiente a la fecha de suscripción.

Sin perjuicio de lo anterior, los postores deben llenar y presentar el **Anexo N° 10** referido a la experiencia del postor en la especialidad.

Importante



¹ De acuerdo con la **Opinión N° 185-2017/DTN** "cualquier otra documentación", se entiende como tal a todo documento emitido por la Entidad contratante con ocasión de la ejecución de la obra que cumpla con demostrar de manera indubitable aquello que se acredita, por ejemplo mediante, las resoluciones de liquidación de obra, las actas de recepción de conformidad, entre otros.



"MEJORAMIENTO Y AMPLIACIÓN DEL SERVICIO DEL NIVEL EDUCATIVO DE LA I.E DEL NIVEL INICIAL N°1563 DEL CENTRO POBLADO EL TABANCO DEL DISTRITO DE EL TALLAN – PROVINCIA DE PIURA – DEPARTAMENTO DE PIURA – CON CUI N°2476117"

En el caso de consorcios, la calificación de la experiencia se realiza conforme a la Directiva "Participación de Proveedores en Consorcio en las Contrataciones del Estado".

Importante

- Si como resultado de una consulta u observación corresponde precisarse o ajustarse el requerimiento, se solicita la autorización del área usuaria y se pone de conocimiento de tal hecho a la dependencia que aprobó el expediente de contratación, de conformidad con el numeral 72.3 del artículo 72 del Reglamento.
- Los requisitos de calificación determinan si los postores cuentan con las capacidades necesarias para ejecutar el contrato, lo que debe ser acreditado documentalmente, y no mediante declaración jurada.



CAPÍTULO IV FACTORES DE EVALUACIÓN

La evaluación se realiza sobre la base de cien (100) puntos.

Para determinar la oferta con el mejor puntaje y el orden de prelación de las ofertas, se considera lo siguiente:

FACTOR DE EVALUACIÓN	PUNTAJE / METODOLOGÍA PARA SU ASIGNACIÓN
A. PRECIO	
<p><u>Evaluación:</u></p> <p>Se evaluará considerando el precio ofertado por el postor.</p> <p><u>Acreditación:</u></p> <p>Se acreditará mediante el documento que contiene el precio de la oferta (Anexo N° 6).</p>	<p>La evaluación consistirá en otorgar el máximo puntaje a la oferta de precio más bajo y se otorga a las demás ofertas puntajes inversamente proporcionales a sus respectivos precios, según la siguiente fórmula:</p> $P_i = \frac{O_m \times PMP}{O_i}$ <p>I = Oferta Pi = Puntaje de la oferta a evaluar Oi = Precio i Om = Precio de la oferta más baja PMP = Puntaje máximo del precio</p> <p>100¹⁷ puntos</p>

Importante

Los factores de evaluación elaborados por el órgano encargado de las contrataciones o comité de selección, según corresponda, deben ser objetivos y guardan vinculación, razonabilidad y proporcionalidad con el objeto de la contratación. Asimismo, estos no pueden calificar con puntaje el cumplimiento del Expediente Técnico ni los requisitos de calificación.

¹⁷ De 88 a 100 puntos, en el caso de obras bajo la modalidad de ejecución llave en mano en las que se puede incluir adicionalmente el factor capacitación. De 83 a 100 puntos, si adicionalmente, se incluyen los factores de sostenibilidad ambiental y social e integridad en la contratación pública (cuando el valor referencial supere el monto establecido por la Ley de Presupuesto del Sector Público para la Adjudicación Simplificada).

CAPÍTULO V PROFORMA DEL CONTRATO

Conste por el presente documento, la contratación de la ejecución de la obra [CONSIGNAR LA DENOMINACIÓN DE LA CONVOCATORIA], que celebra de una parte [CONSIGNAR EL NOMBRE DE LA ENTIDAD], en adelante LA ENTIDAD, con RUC N° [.....], con domicilio legal en [.....], representada por [.....], identificado con DNI N° [.....], y de otra parte [.....], con RUC N° [.....], con domicilio legal en [.....], inscrita en la Ficha N° [.....] Asiento N° [.....] del Registro de Personas Jurídicas de la ciudad de [.....], debidamente representado por su Representante Legal, [.....], con DNI N° [.....], según poder inscrito en la Ficha N° [.....], Asiento N° [.....] del Registro de Personas Jurídicas de la ciudad de [.....], a quien en adelante se le denominará EL CONTRATISTA en los términos y condiciones siguientes:

CLÁUSULA PRIMERA: ANTECEDENTES

Con fecha [.....], el órgano encargado de las contrataciones o comité de selección, según corresponda, adjudicó la buena pro de la **ADJUDICACIÓN SIMPLIFICADA N° [CONSIGNAR NOMENCLATURA DEL PROCEDIMIENTO DE SELECCIÓN]** para la contratación de la ejecución de la obra [CONSIGNAR LA DENOMINACIÓN DE LA CONVOCATORIA], a [INDICAR NOMBRE DEL GANADOR DE LA BUENA PRO], cuyos detalles e importe constan en los documentos integrantes del presente contrato.

CLÁUSULA SEGUNDA: OBJETO

El presente contrato tiene por objeto [CONSIGNAR EL OBJETO DE LA CONTRATACIÓN].

CLÁUSULA TERCERA: MONTO CONTRACTUAL

El monto total del presente contrato asciende a [CONSIGNAR MONEDA Y MONTO], que incluye todos los impuestos de Ley.

Este monto comprende el costo de la ejecución de la obra, todos los tributos, seguros, transporte, inspecciones, pruebas y, de ser el caso, los costos laborales conforme a la legislación vigente, así como cualquier otro concepto que pueda tener incidencia sobre la ejecución de la prestación materia del presente contrato.

CLÁUSULA CUARTA: DEL PAGO¹⁸

LA ENTIDAD se obliga a pagar la contraprestación a EL CONTRATISTA en [INDICAR MONEDA], en periodos de valorización [CONSIGNAR MENSUALES U OTRO TIPO DE PERIODO], conforme a lo previsto en la sección específica de las bases. Asimismo, LA ENTIDAD o EL CONTRATISTA, según corresponda, se obligan a pagar el monto correspondiente al saldo de la liquidación del contrato de obra, en el plazo de [CONSIGNAR PLAZO EN DÍAS] días calendario, computados desde el día siguiente del consentimiento de la liquidación.

En caso de retraso en el pago de las valorizaciones, por razones imputables a LA ENTIDAD, EL CONTRATISTA tiene derecho al reconocimiento de los intereses legales efectivos, de conformidad con el artículo 39 de la Ley de Contrataciones del Estado y los artículos 1244, 1245 y 1246 del Código Civil. Para tal efecto, se formulará una valorización de intereses y el pago se efectuará en las valorizaciones siguientes.

CLÁUSULA QUINTA: DEL PLAZO DE LA EJECUCIÓN DE LA PRESTACIÓN

El plazo de ejecución del presente contrato es de [.....] días calendario, el mismo que se computa desde el día siguiente de cumplidas las condiciones previstas en el artículo 176 del Reglamento.

¹⁸ En cada caso concreto, dependiendo de la naturaleza del contrato, podrá adicionarse la información que resulte pertinente a efectos de generar el pago.

CLÁUSULA SEXTA: PARTES INTEGRANTES DEL CONTRATO

El presente contrato está conformado por las bases integradas, la oferta ganadora, así como los documentos derivados del procedimiento de selección que establezcan obligaciones para las partes.

CLÁUSULA SÉTIMA: GARANTÍAS

EL CONTRATISTA entregó al perfeccionamiento del contrato la respectiva garantía incondicional, solidaria, irrevocable, y de realización automática en el país al solo requerimiento, a favor de LA ENTIDAD, por los conceptos, montos y vigencias siguientes:

- De fiel cumplimiento del contrato: [CONSIGNAR EL MONTO], a través de la [INDICAR EL TIPO DE GARANTÍA PRESENTADA] N° [INDICAR NÚMERO DEL DOCUMENTO] emitida por [SEÑALAR EMPRESA QUE LA EMITE]. Monto que es equivalente al diez por ciento (10%) del monto del contrato original, la misma que debe mantenerse vigente hasta el consentimiento de la liquidación final.

Importante

Al amparo de lo dispuesto en el numeral 149.4 del artículo 149 del Reglamento de la Ley de Contrataciones del Estado, en el caso de contratos de ejecución de obras que se sujeten a las condiciones establecidas en dicho artículo, si el postor ganador de la buena pro solicita la retención del diez por ciento (10%) del monto del contrato original como garantía de fiel cumplimiento de contrato, debe consignarse lo siguiente:

- *“De fiel cumplimiento del contrato: [CONSIGNAR EL MONTO], a través de la retención que debe efectuar LA ENTIDAD, durante la primera mitad del número total de pagos a realizarse, de forma prorrateada, con cargo a ser devuelto a la finalización del mismo.”*

En el caso que corresponda, consignar lo siguiente:

- Garantía fiel cumplimiento por prestaciones accesorias: [CONSIGNAR EL MONTO], a través de la [INDICAR EL TIPO DE GARANTÍA PRESENTADA] N° [INDICAR NÚMERO DEL DOCUMENTO] emitida por [SEÑALAR EMPRESA QUE LA EMITE], la misma que debe mantenerse vigente hasta el cumplimiento total de las obligaciones garantizadas.

Importante

Al amparo de lo dispuesto en el numeral 151.3 del artículo 151 del Reglamento de la Ley de Contrataciones del Estado, si el postor ganador de la buena pro solicita la retención del diez por ciento (10%) del monto del contrato de la prestación accesorio como garantía de fiel cumplimiento de prestaciones accesorias, debe consignarse lo siguiente:

“De fiel cumplimiento por prestaciones accesorias: [CONSIGNAR EL MONTO], a través de la retención que debe efectuar LA ENTIDAD, durante la primera mitad del número total de pagos a realizarse, de forma prorrateada, con cargo a ser devuelto a la finalización del mismo.”

CLÁUSULA OCTAVA: EJECUCIÓN DE GARANTÍAS POR FALTA DE RENOVACIÓN

LA ENTIDAD puede solicitar la ejecución de las garantías cuando EL CONTRATISTA no las hubiere renovado antes de la fecha de su vencimiento, conforme a lo dispuesto en el literal a) del numeral 155.1 del artículo 155 del Reglamento de la Ley de Contrataciones del Estado.

CLÁUSULA NOVENA: ADELANTO DIRECTO

“LA ENTIDAD otorgará [CONSIGNAR NÚMERO DE ADELANTOS A OTORGARSE] adelantos directos por el [CONSIGNAR PORCENTAJE QUE EN NINGÚN CASO EXCEDAN EN CONJUNTO EL 10% DEL MONTO DEL CONTRATO ORIGINAL] del monto del contrato original.

EL CONTRATISTA debe solicitar formalmente el [CONSIGNAR ADELANTO O PRIMER DESEMBOLSO DEL ADELANTO DIRECTO] dentro de los ocho (8) días siguientes a la suscripción del contrato, adjuntando a su solicitud la garantía por adelantos mediante carta fianza o póliza de caución

y el comprobante de pago correspondiente. LA ENTIDAD debe entregar el monto solicitado dentro de los siete (7) días siguientes a la presentación de la solicitud de EL CONTRATISTA.

Asimismo, EL CONTRATISTA debe solicitar la entrega de los demás adelantos directos en [CONSIGNAR EL PLAZO Y OPORTUNIDAD PARA LA SOLICITUD]¹⁹. La entrega del o los adelantos se realizará en [CONSIGNAR PLAZO Y OPORTUNIDAD].²⁰

Vencido el plazo para solicitar el adelanto no procederá la solicitud.

- Si LA ENTIDAD considera necesario entregar adelantos para materiales e insumos a EL CONTRATISTA, deberá consignar la siguiente cláusula:

CLÁUSULA DÉCIMA: ADELANTO PARA MATERIALES E INSUMOS

“LA ENTIDAD otorgará adelantos para materiales e insumos por el [CONSIGNAR PORCENTAJE²¹] del monto del contrato original, conforme al calendario de adquisición de materiales e insumos presentado por EL CONTRATISTA.

La entrega de los adelantos se realizará en un plazo de [CONSIGNAR PLAZO] días calendario previos a la fecha prevista en el calendario de adquisición de materiales e insumos para cada adquisición, con la finalidad que EL CONTRATISTA pueda disponer de los materiales e insumos en la oportunidad prevista en el calendario de avance de obra valorizado. Para tal efecto, EL CONTRATISTA debe solicitar la entrega del adelanto en un plazo de [CONSIGNAR PLAZO] días calendario anteriores al inicio del plazo antes mencionado, adjuntando a su solicitud la garantía por adelantos mediante carta fianza o póliza de caución y el comprobante de pago respectivo.

La primera solicitud de EL CONTRATISTA debe realizarse una vez iniciado el plazo de ejecución de la obra. No procede el otorgamiento del adelanto para materiales e insumos en los casos en que las solicitudes correspondientes sean realizadas con posterioridad a las fechas señaladas en el calendario de adquisición de materiales e insumos.

- Si LA ENTIDAD considera necesario entregar adelantos para equipamiento y mobiliario, en el caso de contratos bajo la modalidad de llave en mano, deberá consignar la siguiente cláusula:

CLÁUSULA UNDÉCIMA: CONFORMIDAD DE LA OBRA

La conformidad de la obra será dada con la suscripción del Acta de Recepción de Obra.

CLÁUSULA DUODÉCIMA: DECLARACIÓN JURADA DEL CONTRATISTA

EL CONTRATISTA declara bajo juramento que se compromete a cumplir las obligaciones derivadas del presente contrato, bajo sanción de quedar inhabilitado para contratar con el Estado en caso de incumplimiento.

CLÁUSULA DÉCIMA TERCERA: ASIGNACIÓN DE RIESGOS DEL CONTRATO DE OBRA

¹⁹ Indicar el plazo y oportunidad conforme al expediente de contratación.

²⁰ Este párrafo solo deberá ser incluido cuando la Entidad prevea la entrega de más de un adelanto directo al contratista.

²¹ De conformidad con el numeral 180.2 del artículo 180 del Reglamento, los adelantos para materiales e insumos, no pueden superar el veinte por ciento (20%) del monto del contrato original, y en el caso de contratos bajo la modalidad de llave en mano, en los que se haya previsto el adelanto para equipamiento y mobiliario, no pueden superar en conjunto dicho porcentaje.

Anexo N° 03 Formato para asignar los riesgos			
1. NÚMERO Y FECHA DEL DOCUMENTO		Número	FECHA
		XXXXXXXXXX-PIU2024	3/16/2024
		2. DATOS GENERALES DEL PROYECTO	
		Nombre del Proyecto: MEJORAMIENTO Y AMPLIACIÓN DEL SERVICIO DEL NIVEL EDUCATIVO DE LA I.E DEL NIVEL INICIAL Nº1563 DEL CENTRO POBLADO EL TABANCO DEL DISTRITO DE EL TALLAN, PROVINCIA DE PIURA, DEPARTAMENTO DE PIURA, CUI: 2478117	
		Ubicación Geográfica: DISTRITO DE EL TALLAN, PROVINCIA DE PIURA Y DEPARTAMENTO DE PIURA	

3. INFORMACIÓN DEL RIESGO				4. PLAN DE RESPUESTA A LOS RIESGOS			4.3 RESEGO ASIGNADO A	
3.1 CÓDIGO DE RIESGO	3.2 DESCRIPCIÓN DEL RIESGO	3.3 PRIORIDAD DEL RIESGO	4.1 ESTRATEGIA SELECCIONADA	4.2 ACCIONES A REALIZAR EN EL MARCO DEL PLAN	Entidad	Contratista		
			Mitigar el riesgo	Evitar el riesgo	Transferir el riesgo			
RA-1/2020	RIESGO DE QUE LAS CORTAS Y MEDIDAS PROPUESTAS NO SE AJUSTEN AL CAMPO DE TRABAJO	MODERADA			X		X	
RS-2/2020	RIESGO DE DEMORA PARA EL ABASTECIMIENTO DE INSUMOS, MATERIALES Y HERRAMIENTAS.	MODERADA			X			X
RS-3/2020	RIESGO DE ENCONTRAR ESTRUCTURAS DURANTE EL PROCESO DE EXCAVACIÓN O DEMOLICIÓN NO CONSIDERADAS EN LA PARTIDA CORRESPONDIENTE	MODERADA			X			X
RS-4/2020	RIESGO DE FUNDACIONES POR DETERIORO O AFECTACIONES EN REDES DE AGUA Y DESAGÜE EXISTENTES EN LA ZONA.	MODERADA	X					X
RC-3/2020	RIESGO DE NO INICIAR EL PROYECTO AL NO CONTAR CON LA LIBRE DISPONIBILIDAD Y SANEAMIENTO FÍSICO LEGAL DEL TERRENO.	MODERADA		X			X	
RD-4/2020	RIESGO DE ENCONTRAR MATERIAL DIFERENTE A LO DESCRITO EN EL ESTUDIO DE SUELOS	ALTA PRIORIDAD		X				X
RE-4/2020	RIESGO DE INTERFERENCIAS DE SERVICIOS EXISTENTES.	BAJA PRIORIDAD			X			X
RF-4/2020	INADECUADO MANEJO DE LOS RESIDUOS SÓLIDOS Y LÍQUIDOS DURANTE LA EJECUCIÓN DEL PROYECTO	ALTA PRIORIDAD		X				X



Ing. A. Ricardo Sotomayor Yovera
INGENIERO CIVIL
CIP 102773

16/03/24

Anexo N° 03 Formulario para asignar los riesgos										
RP-4/2020	RIESGO DE CONTAMINACIÓN ACÚSTICA, POLUCIÓN	ALTA PRIORIDAD		X					1. MANTENIMIENTO DE MAQUINARIA. 2. ELABORACIÓN Y CUMPLIMIENTO DEL PLAN DE MONITORIO AMBIENTAL. 3. UTILIZAR PALATINOS DE CONTROL DE POLVO EN LOS FRENTES DE TRABAJOS. 4. UTILIZAR EQUIPOS DE PROTECCIÓN INDIVIDUAL CUANDO SE ESTE TRABAJANDO CON MAQUINARIA RUIDOSA O CERCA A ELLA, NO EXCEDER LOS LÍMITES MÁXIMOS PERMISIBLES. 1. IMPLEMENTAR UN PLAN DE CONTINGENCIA ADECUADO. 2. PREVER LA PROTECCIÓN FRENTA A LLUVIAS DE LAS ZONAS DE TRABAJO. 1. DRENAJES ADECUADOS. 2. MONITOREO CONSTANTE DE LOS FRENTES, ACCIONES COMPLEMENTARIAS. 1. IMPLEMENTAR UN PLAN DE CONTINGENCIA ADECUADO. 2. CAPACITACIÓN DE PERSONAL PARA EMERGENCIAS.	X
RI-8/2020	RIESGO DE INUNDACIONES POR LLUVIAS	MODERADA			X					
RI-8/2020	RIESGO QUE EL NIVEL DE LA BARRA FREÁTICA AUMENTE CONSIDERABLEMENTE	ALTA PRIORIDAD			X					
RI-8/2020	SISMO	MODERADA			X					
RI-9/2020	RIESGO QUE LA IMPLEMENTACIÓN DE LA NORMATIVA MODIFIQUE LA CONCEPCIÓN DEL PROYECTO	MODERADA				X			X	
RI-13/2020	ACCIDENTE DEL PERSONAL OBRERO Y TERCEROS	ALTA PRIORIDAD					X		X	
RI-11/2020	ACCIDENTES ELÉCTRICOS	ALTA PRIORIDAD					X		X	
RI-12/2020	RIESGO VINCULADO A ACCIDENTES OCASIONADOS POR FUEGO	ALTA PRIORIDAD					X		X	
RI-13/2020	RIESGO VINCULADO A ACCIDENTES OCASIONADOS POR MOBILIARIO Y EQUIPAMIENTO	MODERADA			X				X	
RI-14/2020	RIESGO DE PARALIZACIÓN O RETRASO EN EL INICIO AL NO CONTAR CON PERMISOS O LICENCIAS NECESARIAS	MODERADA			X				X	
RI-15/2020	RIESGO DE PARALIZACIÓN O RETRASO EN LAS ACTIVIDADES POR VANDALISMO Y/O GREMIOS	MODERADA						X	X	

ING. A. RIVERA
INGENIERO CIVIL
CIP 182773



Anexo N° 03						
Formato para asignar los riesgos						
	RIESGO OCASIONADO AL DEFICIENTE CONTROL DE CALIDAD	MODERADA		X		1. IMPLEMENTACION DE UN PLAN DE GESTION DE CALIDAD 2. MONITOREO CONSTANTE DE LOS ENSAYOS DE CALIDAD DURANTE TODAS LAS ETAPAS DEL PROYECTO, EN COORDINACION CON SUPERVISOR
NO-18/2020						X



 Ing. A. RIVERA ESTEBAN YOVERA
 INGENIERO CIVIL
 CIP 102713





Anexo N° 01					
Formato para identificar, analizar y dar respuesta a riesgos					
1	NÚMERO Y FECHA DEL DOCUMENTO	Número	XXXXX/IEIOH-PIU2024		
		Fecha	16/06/2024		
2	DATOS GENERALES DEL PROYECTO	Nombre del Proyecto	MEJORAMIENTO Y AMPLIACION DEL SERVICIO DEL NIVEL EDUCATIVO DE LA I.E DEL NIVEL INICIAL N°1563 DEL CENTRO POBLADO EL TABANCO DEL DISTRITO DE EL TALLAN, PROVINCIA DE PIURA, DEPARTAMENTO DE PIURA. CUI: 2476117".		
		Ubicación Geográfica	DISTRITO DE EL TALLAN, PROVINCIA DE PIURA Y DEPARTAMENTO DE PIURA		
3 IDENTIFICACIÓN DE RIESGOS					
3.1	CÓDIGO DE RIESGO	RA-1/2020			
3.2	DESCRIPCIÓN DEL RIESGO	RIESGO DE QUE LAS COTAS Y MEDIDAS PROPUESTAS NO SE AJUSTEN AL CAMPO DE TRABAJO.			
3.3	CAUSA(S) GENERADORA(S)	Causa N° 1	DEFICIENTE LEVANTAMIENTOS DE PUNTOS TOPOGRÁFICO Y MEDIDAS.		
		Causa N° 2	CALIBRACIÓN DE EQUIPOS E INSTRUMENTOS		
		Causa N° 3			
4 ANÁLISIS CUALITATIVO DE RIESGOS					
4.1	PROBABILIDAD DE OCURRENCIA		4.2	IMPACTO EN LA EJECUCIÓN DE LA OBRA	
	Muy baja	0.10		Muy bajo	0.05
	Baja	0.30		Bajo	0.10
	Moderada	0.50		Moderado	0.20
	Alta	0.70		Alto	0.40
	Muy alta	0.90		Muy alto	0.80
	Baja	0.300		Moderado	0.200
X		X			
4.3 PRIORIZACIÓN DEL RIESGO					
Puntuación del Riesgo =Probabilidad x Impacto		0.060	Prioridad del Riesgo	Prioridad Moderada	
5 RESPUESTA A LOS RIESGOS					
5.1	ESTRATEGIA	Mitigar Riesgo		Evitar Riesgo	
		Aceptar Riesgo	X	Transferir Riesgo	
5.2	DISPARADOR DE RIESGO	REPLANTEO DE PUNTOS TOPOGRAFICOS Y MEDIDAS, INFORME DE COMPATIBILIDAD.			
5.3	ACCIONES PARA DAR RESPUESTA AL RIESGO	1. VERIFICACIÓN DEL REPLANTEO. 2.NUEVA TOMA DE PUNTOS Y MEDIDAS. 3. ELABORACIÓN DE PLANOS CON NUEVAS PROPUESTAS ENMARCADOS EN LO REAL VERIFICADO			



808



Anexo N° 01							
Formato para identificar, analizar y dar respuesta a riesgos							
1	NÚMERO Y FECHA DEL DOCUMENTO	Número	XXXXX/IEIOH-PIU2024				
		Fecha	16/06/2024				
2	DATOS GENERALES DEL PROYECTO	Nombre del Proyecto	MEJORAMIENTO Y AMPLIACION DEL SERVICIO DEL NIVEL EDUCATIVO DE LA I.E DEL NIVEL INICIAL N°1563 DEL CENTRO POBLADO EL TABANCO DEL DISTRITO DE EL TALLAN, PROVINCIA DE PIURA, DEPARTAMENTO DE PIURA. CUI: 2476117",				
		Ubicación Geográfica	DISTRITO DE EL TALLAN, PROVINCIA DE PIURA Y DEPARTAMENTO DE PIURA				
3	IDENTIFICACIÓN DE RIESGOS						
	3.1	CÓDIGO DE RIESGO	RB-2/2020				
	3.2	DESCRIPCIÓN DEL RIESGO	RIESGO DE DEMORA PARA EL ABASTECIMIENTO DE INSUMOS, MATERIALES Y HERRAMIENTAS.				
	3.3	CAUSA(S) GENERADORA(S)	Causa N° 1	FLETES ELEVADOS			
Causa N° 2			BLOQUEOS TEMPORALES DE ACCESOS				
Causa N° 3			ESCASEZ DE INSUMOS				
4	ANÁLISIS CUALITATIVO DE RIESGOS						
	4.1	PROBABILIDAD DE OCURRENCIA		4.2	IMPACTO EN LA EJECUCIÓN DE LA OBRA		
		Muy baja	0.10		Muy bajo	0.05	
		Baja	0.30		Bajo	0.10	
		Moderada	0.50	X	Moderado	0.20	X
		Alta	0.70		Alto	0.40	
		Muy alta	0.90		Muy alto	0.80	
		Moderada	0.500		Moderado	0.200	
	4.3	PRIORIZACIÓN DEL RIESGO					
		Puntuación del Riesgo =Probabilidad x Impacto	0.100	Prioridad del Riesgo	Prioridad Moderada		
5	RESPUESTA A LOS RIESGOS						
	5.1	ESTRATEGIA	Mitigar Riesgo		Evitar Riesgo		
			Aceptar Riesgo	X	Transferir Riesgo		
	5.2	DISPARADOR DE RIESGO	INCUMPLIMIENTO DEL CRONOGRAMA DE MATERIALES; DEMORA EN LA ATENCIÓN DE LOS INSUMOS.				
	5.3	ACCIONES PARA DAR RESPUESTA AL RIESGO	1. CUMPLIR CRONOGRAMA DE COMPRA DE MATERIALES. 2. ACTIVAR PLAN DE ABASTECIMIENTO PROPIO DEL EJECUTOR.				



809

Anexo N° 01
Formato para identificar, analizar y dar respuesta a riesgos

1	NÚMERO Y FECHA DEL DOCUMENTO	Número	XXXXX/IEIOH-PIU2024				
		Fecha	16/06/2024				
2	DATOS GENERALES DEL PROYECTO	Nombre del Proyecto	MEJORAMIENTO Y AMPLIACION DEL SERVICIO DEL NIVEL EDUCATIVO DE LA I.E DEL NIVEL INICIAL N°1563 DEL CENTRO POBLADO EL TABANCO DEL DISTRITO DE EL TALLAN, PROVINCIA DE PIURA, DEPARTAMENTO DE PIURA. CUI: 2476117.				
		Ubicación Geográfica	DISTRITO DE EL TALLAN, PROVINCIA DE PIURA Y DEPARTAMENTO DE PIURA				
3	IDENTIFICACIÓN DE RIESGOS						
	3.1	CÓDIGO DE RIESGO	RB-2/2020				
	3.2	DESCRIPCIÓN DEL RIESGO	RIESGO DE ENCONTRAR ESTRUCTURAS DURANTE EL PROCESO DE EXCAVACIÓN O DEMOLICIÓN NO CONSIDERADAS EN LA PARTIDA CORRESPONDIENTE.				
	3.3	CAUSA(S) GENERADORA(S)	Causa N° 1	PROSPECCIÓN DEFICIENTE			
Causa N° 2							
Causa N° 3							
4	ANÁLISIS CUALITATIVO DE RIESGOS						
	4.1	PROBABILIDAD DE OCURRENCIA		4.2	IMPACTO EN LA EJECUCIÓN DE LA OBRA		
		Muy baja	0.10		Muy bajo	0.05	
		Baja	0.30		Bajo	0.10	
		Moderada	0.50	X	Moderado	0.20	X
		Alta	0.70		Alto	0.40	
		Muy alta	0.90		Muy alto	0.80	
		Moderada	0.500		Moderado	0.200	
	4.3	PRIORIZACIÓN DEL RIESGO					
		Puntuación del Riesgo =Probabilidad x Impacto	0.100	Prioridad del Riesgo	Prioridad Moderada		
5	RESPUESTA A LOS RIESGOS						
	5.1	ESTRATEGIA	Mitigar Riesgo		Evitar Riesgo		
			Aceptar Riesgo	X	Transferir Riesgo		
	5.2	DISPARADOR DE RIESGO	PRESENCIA DE ESTRUCTURAS				
	5.3	ACCIONES PARA DAR RESPUESTA AL RIESGO	1. REPLANTEO DE CRONOGRAMAS DE ACTIVIDADES. 2. EJECUTAR TRABAJOS PARA PROSEGUIR CON LAS METAS. 3. COORDINACIÓN CON SUPERVISIÓN PARA TOMAR ACCIONES.				



Anexo N° 01							
Formato para identificar, analizar y dar respuesta a riesgos							
1	NÚMERO Y FECHA DEL DOCUMENTO	Número	XXXXX/IEIOH-PIU2024				
		Fecha	16/06/2024				
2	DATOS GENERALES DEL PROYECTO	Nombre del Proyecto	MEJORAMIENTO Y AMPLIACION DEL SERVICIO DEL NIVEL EDUCATIVO DE LA I.E DEL NIVEL INICIAL N°1563 DEL CENTRO POBLADO EL TABANCO DEL DISTRITO DE EL TALLAN, PROVINCIA DE PIURA, DEPARTAMENTO DE PIURA. CUI: 2476117.				
		Ubicación Geográfica	DISTRITO DE EL TALLAN, PROVINCIA DE PIURA Y DEPARTAMENTO DE PIURA				
3	IDENTIFICACIÓN DE RIESGOS						
	3.1	CÓDIGO DE RIESGO	RB-2/2020				
	3.2	DESCRIPCIÓN DEL RIESGO	RIESGO DE INUNDACIONES POR DETERIORO O AFECTACIONES EN REDES DE AGUA Y DESAGÜE EXISTENTES EN LA ZONA .				
	3.3	CAUSA(S) GENERADORA(S)	Causa N° 1	COORDINACION INADECUADA CON LA ENTIDAD RESPONSABLE			
Causa N° 2			PROCEDIMIENTOS CONSTRUCTIVOS DEFICIENTES				
Causa N° 3			DESCONOCIMIENTO INSTALACIONES EXISTENTES				
4	ANÁLISIS CUALITATIVO DE RIESGOS						
	4.1	PROBABILIDAD DE OCURRENCIA		4.2	IMPACTO EN LA EJECUCIÓN DE LA OBRA		
		Muy baja	0.10		Muy bajo	0.05	
		Baja	0.30	X	Bajo	0.10	
		Moderada	0.50		Moderado	0.20	
		Alta	0.70		Alto	0.40	X
		Muy alta	0.90		Muy alto	0.80	
		Baja	0.300		Alto	0.400	
	4.3	PRIORIZACIÓN DEL RIESGO					
		Puntuación del Riesgo =Probabilidad x Impacto	0.120	Prioridad del Riesgo	Prioridad Moderada		
5	RESPUESTA A LOS RIESGOS						
	5.1	ESTRATEGIA	Mitigar Riesgo	X	Evitar Riesgo		
			Aceptar Riesgo		Transferir Riesgo		
	5.2	DISPARADOR DE RIESGO	ENTRAMPAMIENTO DE LAS ACTIVIDADES POR PRESENCIA DE AGUA EN LAS ÁREAS DE TRABAJO.				
	5.3	ACCIONES PARA DAR RESPUESTA AL RIESGO	1. COORDINACIÓN CONSTANTE CON LA EMPRESA RESPONSABLE PRESTADORA DEL SERVICIO. 2. REPLANTEO DE LOS TRABAJOS. 3. ACCIONES INMEDIATAS PARA CUMPLIR METAS.				



811



Anexo N° 01							
Formato para identificar, analizar y dar respuesta a riesgos							
1	NÚMERO Y FECHA DEL DOCUMENTO	Número	XXXXX/IEIOH-PIU/2024				
		Fecha	16/06/2024				
2	DATOS GENERALES DEL PROYECTO	Nombre del Proyecto	MEJORAMIENTO Y AMPLIACION DEL SERVICIO DEL NIVEL EDUCATIVO DE LA I.E DEL NIVEL INICIAL N°1563 DEL CENTRO POBLADO EL TABANCO DEL DISTRITO DE EL TALLAN, PROVINCIA DE PIURA, DEPARTAMENTO DE PIURA. CUI: 2476-117.				
		Ubicación Geográfica	DISTRITO DE EL TALLAN, PROVINCIA DE PIURA Y DEPARTAMENTO DE PIURA				
3	IDENTIFICACIÓN DE RIESGOS						
	3.1	CÓDIGO DE RIESGO	RC-3/2020				
	3.2	DESCRIPCIÓN DEL RIESGO	RIESGO DE NO INICIAR EL PROYECTO, AL NO CONTAR CON LA LIBRE DISPONIBILIDAD Y SANEAMIENTO FÍSICO LEGAL DEL TERRENO.				
	3.3	CAUSA(S) GENERADORA(S)	Causa N° 1	AL ELABORAR EL EXPEDIENTE NO SE HA VERIFICADO LA LIBRE DISPONIBILIDAD.			
Causa N° 2			NO SE CUENTA CON DOCUMENTOS SUSTENTATORIOS PARA LA LIBRE DISPONIBILIDAD DEL TERRENO				
Causa N° 3			EL INSPECTOR O REVISOR NO VERIFICO EN FORMA DETALLADA PROGRESIVA Y PERMANENTE LA FORMULACIÓN O ELABORACIÓN DEL EXPEDIENTE.				
4	ANÁLISIS CUALITATIVO DE RIESGOS						
	4.1	PROBABILIDAD DE OCURRENCIA		4.2	IMPACTO EN LA EJECUCIÓN DE LA OBRA		
		Muy baja	0.10		Muy bajo	0.05	
		Baja	0.30		Bajo	0.10	
		Moderada	0.50		Moderado	0.20	X
		Alta	0.70	X	Alto	0.40	
		Muy alta	0.90		Muy alto	0.80	
		Alta	0.700		Moderado	0.200	
	4.3	PRIORIZACIÓN DEL RIESGO					
		Puntuación del Riesgo = Probabilidad x Impacto	0.140	Prioridad del Riesgo	Prioridad Moderada		
5	RESPUESTA A LOS RIESGOS						
	5.1	ESTRATEGIA	Mitigar Riesgo		Evitar Riesgo		
			Aceptar Riesgo		Transferir Riesgo	X	
	5.2	DISPARADOR DE RIESGO	RETRAZO DE INICIO DEL PROYECTO				
	5.3	ACCIONES PARA DAR RESPUESTA AL RIESGO	TRAMITAR LA LIBRE DISPONIBILIDAD DEL TERRENO, ANTES DE CUALQUIER ACTIVIDAD A REALIZAR.				



Anexo N° 01						
Formato para identificar, analizar y dar respuesta a riesgos						
1	NÚMERO Y FECHA DEL DOCUMENTO	Número	XXXXX/IEIOH-PIU2024			
		Fecha	16/06/2024			
2	DATOS GENERALES DEL PROYECTO	Nombre del Proyecto	MEJORAMIENTO Y AMPLIACION DEL SERVICIO DEL NIVEL EDUCATIVO DE LA I.E DEL NIVEL INICIAL N°1563 DEL CENTRO POBLADO EL TABANCO DEL DISTRITO DE EL TALLAN, PROVINCIA DE PIURA, DEPARTAMENTO DE PIURA. CUI: 2476117.			
		Ubicación Geográfica	DISTRITO DE EL TALLAN, PROVINCIA DE PIURA Y DEPARTAMENTO DE PIURA			
3	IDENTIFICACIÓN DE RIESGOS					
	3.1	CÓDIGO DE RIESGO	RD-4/2020			
	3.2	DESCRIPCIÓN DEL RIESGO	RIESGO DE ENCONTRAR MATERIAL, CON DIFERENTES CARACTERÍSTICAS A LO DESCRITO EN EL ESTUDIO DE SUELOS.			
	3.3	CAUSA(S) GENERADORA(S)	Causa N° 1	ALTERACIÓN DE LAS CARACTERÍSTICAS DEL TERRENO POR FACTORES EXTERNOS		
Causa N° 2			PROBABILIDAD DE ENCONTRAR UNA FALLA GEOLÓGICA.			
Causa N° 3			POR TOMA DE PUNTOS LOCALIZADOS EN ZONA DE TRABAJO PARA ESTUDIO			
4	ANÁLISIS CUALITATIVO DE RIESGOS					
	4.1	PROBABILIDAD DE OCURRENCIA		4.2	IMPACTO EN LA EJECUCIÓN DE LA OBRA	
		Muy baja	0.10		Muy bajo	0.05
		Baja	0.30		Bajo	0.10
		Moderada	0.50		Moderado	0.20
		Alta	0.70		Alto	0.40
		Muy alta	0.90		Muy alto	0.80
		Alta	0.700		Alto	0.400
4.3	PRIORIZACIÓN DEL RIESGO					
	Puntuación del Riesgo =Probabilidad x Impacto	0.280	Prioridad del Riesgo	Alta Prioridad		
5	RESPUESTA A LOS RIESGOS					
	5.1	ESTRATEGIA	Mitigar Riesgo		Evitar Riesgo	X
			Aceptar Riesgo		Transferir Riesgo	
	5.2	DISPARADOR DE RIESGO	HALLAZGO DE MATERIAL DIFERENTE AL PREVISTO EN EL EXPEDIENTE TÉCNICO.			
5.3	ACCIONES PARA DAR RESPUESTA AL RIESGO	1. ANALISIS GEOLÓGICO DEL MATERIAL ENCONTRADO. 2. EVALUACIÓN Y ACCIONES EN COORDINACIÓN CON EL SUPERVISOR. 3. REALIZAR NUEVO ESTUDIO DE SUELOS, REPLANTEO DE CRONOGRAMA.				



Anexo N° 01						
Formato para identificar, analizar y dar respuesta a riesgos						
1	NÚMERO Y FECHA DEL DOCUMENTO	Número	XXXXX/IEIOH-PIU2024			
		Fecha	16/06/2024			
2	DATOS GENERALES DEL PROYECTO	Nombre del Proyecto	MEJORAMIENTO Y AMPLIACION DEL SERVICIO DEL NIVEL EDUCATIVO DE LA I.E DEL NIVEL INICIAL N°1563 DEL CENTRO POBLADO EL TABANCO DEL DISTRITO DE EL TALLAN, PROVINCIA DE PIURA, DEPARTAMENTO DE PIURA. CUI: 2476117.			
		Ubicación Geográfica	DISTRITO DE EL TALLAN, PROVINCIA DE PIURA Y DEPARTAMENTO DE PIURA			
3	IDENTIFICACIÓN DE RIESGOS					
	3.1	CÓDIGO DE RIESGO	RE-5/2020			
	3.2	DESCRIPCIÓN DEL RIESGO	RIESGO DE INTERFERENCIAS DE SERVICIOS EXISTENTES			
	3.3	CAUSA(S) GENERADORA(S)	Causa N° 1	INADECUADA PROSPECCIÓN DE REDES EXISTENTES		
Causa N° 2			REDES EXISTENTES NO DECLARADAS.			
4	ANÁLISIS CUALITATIVO DE RIESGOS					
	4.1	PROBABILIDAD DE OCURRENCIA		4.2	IMPACTO EN LA EJECUCIÓN DE LA OBRA	
		Muy baja	0.10		Muy bajo	0.05
		Baja	0.30	X	Bajo	0.10
		Moderada	0.50		Moderado	0.20
		Alta	0.70		Alto	0.40
		Muy alta	0.90		Muy alto	0.80
		Baja	0.300		Bajo	0.100
	4.3	PRIORIZACIÓN DEL RIESGO				
		Puntuación del Riesgo =Probabilidad x Impacto	0.030	Prioridad del Riesgo	Baja Prioridad	
5	RESPUESTA A LOS RIESGOS					
	5.1	ESTRATEGIA	Mitigar Riesgo		Evitar Riesgo	
			Aceptar Riesgo	X	Transferir Riesgo	
	5.2	DISPARADOR DE RIESGO	PARALIZACIÓN PARCIAL DE TRABAJOS PROGRAMADOS			
	5.3	ACCIONES PARA DAR RESPUESTA AL RIESGO	1. MONITOREO CONSTANTE Y PROSPECCIÓN. 2. REPLANTEOS DE CRONOGRAMAS DE TRABAJO Y FRENTES DE TRABAJO.			



Anexo N° 01												
Formato para identificar, analizar y dar respuesta a riesgos												
1	NÚMERO Y FECHA DEL DOCUMENTO		Número		XXXXX/IEIOH-PIU2024							
			Fecha		16/06/2024							
2	DATOS GENERALES DEL PROYECTO		Nombre del Proyecto		MEJORAMIENTO Y AMPLIACION DEL SERVICIO DEL NIVEL EDUCATIVO DE LA I.E DEL NIVEL INICIAL N°1563 DEL CENTRO POBLADO EL TABANCO DEL DISTRITO DE EL TALLAN, PROVINCIA DE PIURA, DEPARTAMENTO DE PIURA. CUI: 2476117".							
			Ubicación Geográfica		DISTRITO DE EL TALLAN, PROVINCIA DE PIURA Y DEPARTAMENTO DE PIURA							
3	IDENTIFICACIÓN DE RIESGOS											
	3.1		CÓDIGO DE RIESGO		RF-6/2020							
	3.2		DESCRIPCIÓN DEL RIESGO		INADECUADO MANEJO DE LOS RESIDUOS SOLIDOS Y LIQUIDOS DURANTE LA EJECUCIÓN DEL PROYECTO.							
	3.3		CAUSA(S) GENERADORA(S)		<div>Causa N° 1</div> NO IMPLEMENTACIÓN DE PLAN DE MONITOREO AMBIENTAL <div>Causa N° 2</div> FALTA DE CAPACITACION EN MANEJO DE RESIDUOS SOLIDOS							
4	ANÁLISIS CUALITATIVO DE RIESGOS											
	4.1				PROBABILIDAD DE OCURRENCIA		4.2			IMPACTO EN LA EJECUCIÓN DE LA OBRA		
	Muy baja		0.10				Muy bajo		0.05			
	Baja		0.30				Bajo		0.10			
	Moderada		0.50				Moderado		0.20			
	Alta		0.70		X		Alto		0.40		X	
	Muy alta		0.90				Muy alto		0.80			
	Alta		0.700				Alto		0.400			
	4.3				PRIORIZACIÓN DEL RIESGO							
	Puntuación del Riesgo =Probabilidad x Impacto		0.280		Prioridad del Riesgo		Alta Prioridad					
5	RESPUESTA A LOS RIESGOS											
	5.1		ESTRATEGIA		Mitigar Riesgo				Evitar Riesgo		X	
					Aceptar Riesgo				Transferir Riesgo			
	5.2		DISPARADOR DE RIESGO		PRESENCIA DE RESIDUOS EN LOS DIFERENTES FRENTES DE TRABAJO.							
5.3		ACCIONES PARA DAR RESPUESTA AL RIESGO		1. DAR CUMPLIMIENTO A LAS RESPONSABILIDADES DE LOS COORDINADORES EN LOS DIFERENTES FRENTES DE TRABAJO. 2. ELABORAR EL PLAN DE MONITOREO AMBIENTAL Y HACER SEGUIMIENTO CONSTANTE.								

Anexo N° 01						
Formato para identificar, analizar y dar respuesta a riesgos						
1	NÚMERO Y FECHA DEL DOCUMENTO	Número	XXXXX/IEIOH-PIU2024			
		Fecha	16/06/2024			
2	DATOS GENERALES DEL PROYECTO	Nombre del Proyecto	MEJORAMIENTO Y AMPLIACION DEL SERVICIO DEL NIVEL EDUCATIVO DE LA I.E DEL NIVEL INICIAL N°1563 DEL CENTRO POBLADO EL TABANCO DEL DISTRITO DE EL TALLAN, PROVINCIA DE PIURA, DEPARTAMENTO DE PIURA. CUI: 2476117*.			
		Ubicación Geográfica	DISTRITO DE EL TALLAN, PROVINCIA DE PIURA Y DEPARTAMENTO DE PIURA			
3	IDENTIFICACIÓN DE RIESGOS					
	3.1	CÓDIGO DE RIESGO	RF-6/2020			
	3.2	DESCRIPCIÓN DEL RIESGO	RIESGO DE CONTAMINACIÓN ACÚSTICA , POLUCIÓN			
	3.3	CAUSA(S) GENERADORA(S)	Causa N° 1	MAQUINARIAS EN MAL ESTADO		
Causa N° 2			DEMOLICIONES EN PROCESO			
Causa N° 3			EXCAVACIONES MASIVAS			
Causa N° 4			NO CONTAR CON UN PLAN DE MONITOREO AMBIENTAL			
4	ANÁLISIS CUALITATIVO DE RIESGOS					
	4.1	PROBABILIDAD DE OCURRENCIA		4.2	IMPACTO EN LA EJECUCIÓN DE LA OBRA	
		Muy baja	0.10		Muy bajo	0.05
		Baja	0.30		Bajo	0.10
		Moderada	0.50	X	Moderado	0.20
		Alta	0.70		Alto	0.40
		Muy alta	0.90		Muy alto	0.80
		Moderada	0.500		Alto	0.400
	4.3	PRIORIZACIÓN DEL RIESGO				
		Puntuación del Riesgo =Probabilidad x Impacto	0.200	Prioridad del Riesgo	Alta Prioridad	
5	RESPUESTA A LOS RIESGOS					
	5.1	ESTRATEGIA	Mitigar Riesgo	X	Evitar Riesgo	
			Aceptar Riesgo		Transferir Riesgo	
	5.2	DISPARADOR DE RIESGO	EFECTOS NOCIVOS FISIOLÓGICOS Y PSICOLÓGICOS EN OBREROS Y TERCEROS; CONTAMINACIÓN AIRE			
	5.3	ACCIONES PARA DAR RESPUESTA AL RIESGO	1. MANTENIMIENTO DE MAQUINARIA. 2. ELABORACION Y CUMPLIMIENTO DEL PLAN DE MONITOREO AMBIENTAL. 3. UTILIZAR PALIATIVOS DE CONTROL DE POLVO EN LOS FRENTES DE TRABAJOS. 4. UTILIZAR EQUIPOS DE PROTECCION INDIVIDUAL CUANDO SE ESTE TRABAJANDO CON MAQUINARIA RUIDOSA O CERCA A ELLA, NO EXCEDER LOS LIMITES MAXIMOS PERMISIBLES.			

Anexo N° 01										
Formato para identificar, analizar y dar respuesta a riesgos										
1	NÚMERO Y FECHA DEL DOCUMENTO		Número		XXXXX/IEIOH-PIU2024					
			Fecha		16/06/2024					
2	DATOS GENERALES DEL PROYECTO		Nombre del Proyecto		MEJORAMIENTO Y AMPLIACION DEL SERVICIO DEL NIVEL EDUCATIVO DE LA I.E DEL NIVEL INICIAL N°1563 DEL CENTRO POBLADO EL TABANCO DEL DISTRITO DE EL TALLAN, PROVINCIA DE PIURA, DEPARTAMENTO DE PIURA. CUI: 2476117"					
			Ubicación Geográfica		DISTRITO DE EL TALLAN, PROVINCIA DE PIURA Y DEPARTAMENTO DE PIURA					
3	IDENTIFICACIÓN DE RIESGOS									
	3.1 CÓDIGO DE RIESGO		RI-8/2020							
	3.2 DESCRIPCIÓN DEL RIESGO		RIESGO DE INUNDACIONES POR LLUVIA							
	3.3 CAUSA(S) GENERADORA(S)		Causa N° 1		FALTA DE PROTECCIÓN DE LAS ZONAS DE TRABAJO					
			Causa N° 2		FALTA DE PLAN DE CONTINGENCIA FRENTE A DESASTRES NATURALES (INUNDACIONES)					
Causa N° 3										
4	ANÁLISIS CUALITATIVO DE RIESGOS									
	4.1		PROBABILIDAD DE OCURRENCIA			4.2		IMPACTO EN LA EJECUCIÓN DE LA OBRA		
			Muy baja	0.10				Muy bajo	0.05	
			Baja	0.30				Bajo	0.10	
			Moderada	0.50	X			Moderado	0.20	X
			Alta	0.70				Alto	0.40	
			Muy alta	0.90				Muy alto	0.80	
			Moderada	0.500				Moderado	0.200	
	4.3		PRIORIZACIÓN DEL RIESGO							
			Puntuación del Riesgo =Probabilidad x Impacto		0.100	Prioridad del Riesgo		Prioridad Moderada		
5	RESPUESTA A LOS RIESGOS									
	5.1 ESTRATEGIA		Mitigar Riesgo			Evitar Riesgo				
			Aceptar Riesgo		X	Transferir Riesgo				
	5.2 DISPARADOR DE RIESGO		PRESENCIA DE LLUVIAS INTENSAS							
	5.3 ACCIONES PARA DAR RESPUESTA AL RIESGO		1. IMPLEMENTAR UN PLAN DE CONTINGENCIA ADECUADO. 2. PREVEER LA PROTECCIÓN FRENTE A LLUVIAS DE LAS ZONAS DE TRABAJO. 3.ACCELERAR ACTIVIDADES.							

Anexo N° 01						
Formato para identificar, analizar y dar respuesta a riesgos						
1	NÚMERO Y FECHA DEL DOCUMENTO	Número	XXXXXIEIOH-PIU2024			
		Fecha	16/06/2024			
2	DATOS GENERALES DEL PROYECTO	Nombre del Proyecto	MEJORAMIENTO Y AMPLIACION DEL SERVICIO DEL NIVEL EDUCATIVO DE LA I.E DEL NIVEL INICIAL N°1563 DEL CENTRO POBLADO EL TABANCO DEL DISTRITO DE EL TALLAN, PROVINCIA DE PIURA, DEPARTAMENTO DE PIURA. CUI: 2476117.			
		Ubicación Geográfica	DISTRITO DE EL TALLAN, PROVINCIA DE PIURA Y DEPARTAMENTO DE PIURA			
3	IDENTIFICACIÓN DE RIESGOS					
	3.1	CÓDIGO DE RIESGO	RI-8/2020			
	3.2	DESCRIPCIÓN DEL RIESGO	RIESGO QUE EL NIVEL DE LA NAPA FREATICA AUMENTE CONSIDERABLEMENTE.			
	3.3	CAUSA(S) GENERADORA(S)	Causa N° 1	PERIODO DE LLUVIAS INTENSO		
Causa N° 2			INUNDACIONES POR CAUSAS EXTERNAS			
Causa N° 3						
4	ANÁLISIS CUALITATIVO DE RIESGOS					
	4.1	PROBABILIDAD DE OCURRENCIA		4.2	IMPACTO EN LA EJECUCIÓN DE LA OBRA	
		Muy baja	0.10		Muy bajo	0.05
		Baja	0.30		Bajo	0.10
		Moderada	0.50	X	Moderado	0.20
		Alta	0.70		Alto	0.40
		Muy alta	0.90		Muy alto	0.80
		Moderada	0.500		Alto	0.400
	4.3	PRIORIZACIÓN DEL RIESGO				
		Puntuación del Riesgo =Probabilidad x Impacto	0.200	Prioridad del Riesgo	Alta Prioridad	
5	RESPUESTA A LOS RIESGOS					
	5.1	ESTRATEGIA	Mitigar Riesgo	x	Evitar Riesgo	
			Aceptar Riesgo		Transferir Riesgo	
	5.2	DISPARADOR DE RIESGO	TERRENOS SATURADOS			
	5.3	ACCIONES PARA DAR RESPUESTA AL RIESGO	1. DRENAJES ADECUADOS. 2. MONITOREO CONSTANTE DE LOS FRENTES, ACCIONES COMPLEMENTARIAS. 3. ESTUDIOS EN LA ZONA.			



VALIDAD PR
V
SUB
DE
PIURA



818

Anexo N° 01					
Formato para identificar, analizar y dar respuesta a riesgos					
1	NÚMERO Y FECHA DEL DOCUMENTO		Número	XXXXX/EIOH-PIU2024	
			Fecha	Jun-24	
2	DATOS GENERALES DEL PROYECTO		Nombre del Proyecto	MEJORAMIENTO Y AMPLIACION DEL SERVICIO DEL NIVEL EDUCATIVO DE LA I.E DEL NIVEL INICIAL N°1583 DEL CENTRO POBLADO EL TABANCO DEL DISTRITO DE EL TALLAN, PROVINCIA DE PIURA, DEPARTAMENTO DE PIURA. CUI: 2476117"	
			Ubicación Geográfica	DISTRITO DE EL TALLAN, PROVINCIA DE PIURA Y DEPARTAMENTO DE PIURA	
3 IDENTIFICACIÓN DE RIESGOS					
3.1 CÓDIGO DE RIESGO			RI-8/2020		
3.2 DESCRIPCIÓN DEL RIESGO			SISMO		
3.3 CAUSA(S) GENERADORA(S)			Causa N° 1	FALTA DE PROTECCION DE LAS ZONAS DE TRABAJO	
			Causa N° 2	FALTA DE PLAN DE CONTINGENCIA FRENTE A DESASTRES NATURALES (SISMOS)	
			Causa N° 3		
4 ANÁLISIS CUALITATIVO DE RIESGOS					
4.1 PROBABILIDAD DE OCURRENCIA		Muy baja	0.10	X	4.2 IMPACTO EN LA EJECUCIÓN DE LA OBRA
		Baja	0.30		
		Moderada	0.50		
		Alta	0.70		
		Muy alta	0.90		
		Baja	0.300		
		Alto		0.400	
4.3 PRIORIZACIÓN DEL RIESGO					
Puntuación del Riesgo =Probabilidad x Impacto		0.120	Prioridad del Riesgo	Prioridad Moderada	
5 RESPUESTA A LOS RIESGOS					
5.1	ESTRATEGIA	Mitigar Riesgo	X	Evitar Riesgo	
		Aceptar Riesgo		Transferir Riesgo	
5.2	DISPARADOR DE RIESGO	OCURRENCIA DE UN SISMO DE GRAN INTENSIDAD			
5.3	ACCIONES PARA DAR RESPUESTA AL RIESGO	1. IMPLEMENTAR UN PLAN DE CONTINGENCIA ADECUADO. 2. CAPACITACION DE PERSONAL PARA EMERGENCIAS			



Anexo N° 01									
Formato para identificar, analizar y dar respuesta a riesgos									
1	NÚMERO Y FECHA DEL DOCUMENTO		Número	XXXXX/IEIOH-PIU2024					
			Fecha	16/06/2024					
2	DATOS GENERALES DEL PROYECTO		Nombre del Proyecto	MEJORAMIENTO Y AMPLIACION DEL SERVICIO DEL NIVEL EDUCATIVO DE LA I.E DEL NIVEL INICIAL N°1563 DEL CENTRO POBLADO EL TABANCO DEL DISTRITO DE EL TALLAN, PROVINCIA DE PIURA, DEPARTAMENTO DE PIURA. CUI: 2476117.					
			Ubicación Geográfica	DISTRITO DE EL TALLAN, PROVINCIA DE PIURA Y DEPARTAMENTO DE PIURA					
3 IDENTIFICACIÓN DE RIESGOS									
3.1	CÓDIGO DE RIESGO		RJ-9/2020						
3.2	DESCRIPCIÓN DEL RIESGO		RIESGO QUE LA IMPLEMENTACIÓN EN LA NORMATIVA MODIFIQUE LA CONCEPCIÓN DEL PROYECTO.						
3.3	CAUSA(S) GENERADORA(S)		Causa N° 1	MODIFICACIÓN DE NORMATIVA MINISTERIO EDUCACIÓN					
			Causa N° 2	MODIFICACIÓN DEL REGLAMENTO NACIONAL DE EDIFICACIONES					
			Causa N° 3						
4 ANÁLISIS CUALITATIVO DE RIESGOS									
4.1	PROBABILIDAD DE OCURRENCIA			4.2 IMPACTO EN LA EJECUCIÓN DE LA OBRA					
				Muy baja	0.10		Muy bajo	0.05	
				Baja	0.30		Bajo	0.10	
				Moderada	0.50	X	Moderado	0.20	X
				Alta	0.70		Alto	0.40	
				Muy alta	0.90		Muy alto	0.80	
				Moderada	0.500		Moderado	0.200	
4.3 PRIORIZACIÓN DEL RIESGO									
Puntuación del Riesgo =Probabilidad x Impacto		0.100	Prioridad del Riesgo	Prioridad Moderada					
5 RESPUESTA A LOS RIESGOS									
5.1	ESTRATEGIA		Mitigar Riesgo		Evitar Riesgo				
			Aceptar Riesgo	X	Transferir Riesgo				
5.2	DISPARADOR DE RIESGO		CAMBIO DE LA NORMATIVA CON LA CUAL SE CONCEPTUO EL PROYECTO.						
5.3	ACCIONES PARA DAR RESPUESTA AL RIESGO.		1. IMPLEMENTACIÓN DE LOS CAMBIOS. 2. REPROGRAMA DE TRABAJOS, COORDINACIÓN CON LA SUPERVISIÓN DE ACCIONES A SEGUIR.						



Anexo N° 01							
Formato para identificar, analizar y dar respuesta a riesgos							
1	NÚMERO Y FECHA DEL DOCUMENTO	Número	XXXXX/IEIOH-PIU2024				
		Fecha	16/06/2024				
2	DATOS GENERALES DEL PROYECTO	Nombre del Proyecto	MEJORAMIENTO Y AMPLIACION DEL SERVICIO DEL NIVEL EDUCATIVO DE LA I.E DEL NIVEL INICIAL N°1563 DEL CENTRO POBLADO EL TABANCO DEL DISTRITO DE EL TALLAN, PROVINCIA DE PIURA, DEPARTAMENTO DE PIURA. CUI: 2476117".				
		Ubicación Geográfica	DISTRITO DE EL TALLAN, PROVINCIA DE PIURA Y DEPARTAMENTO DE PIURA				
3	IDENTIFICACIÓN DE RIESGOS						
	3.1	CÓDIGO DE RIESGO	RK-10/2020				
	3.2	DESCRIPCIÓN DEL RIESGO	ACCIDENTES DEL PERSONAL OBRERO Y TERCEROS				
	3.3	CAUSA(S) GENERADORA(S)	Causa N° 1	INADECUADA SEÑALIZACIÓN DE LOS TRABAJOS Y OPERACIÓN DE MAQUINARIA PESADA.			
Causa N° 2			INADECUADOS PROCEDIMIENTOS CONSTRUCTIVOS Y MONTAJES.				
Causa N° 3			INADECUADA IMPLEMENTACIÓN DEL PLAN DE SEGURIDAD.				
4	ANÁLISIS CUALITATIVO DE RIESGOS						
	4.1	PROBABILIDAD DE OCURRENCIA		4.2	IMPACTO EN LA EJECUCIÓN DE LA OBRA		
		Muy baja	0.10		Muy bajo	0.05	
		Baja	0.30		Bajo	0.10	
		Moderada	0.50	X	Moderado	0.20	
		Alta	0.70		Alto	0.40	X
		Muy alta	0.90		Muy alto	0.80	
		Moderada		0.500	Alto		0.400
	4.3	PRIORIZACIÓN DEL RIESGO					
		Puntuación del Riesgo =Probabilidad x Impacto	0.200	Prioridad del Riesgo	Alta Prioridad		
5	RESPUESTA A LOS RIESGOS						
	5.1	ESTRATEGIA	Mitigar Riesgo		Evitar Riesgo		
			Aceptar Riesgo		Transferir Riesgo	X	
	5.2	DISPARADOR DE RIESGO	ACTOS INSEGUROS Y CONDICIONES SUBESTANDARES DEL PERSONAL OBRERO Y TERCEROS				
	5.3	ACCIONES PARA DAR RESPUESTA AL RIESGO	1. COLOCAR SEÑALIZACIÓN ADECUADA EN LOS DIFERENTES PUNTOS DE TRABAJO Y ACCESOS DE TERCEROS. 2. PROCESOS ADECUADOS DURANTE CADA UNA DE LAS ACTIVIDADES CONSTRUCTIVAS. 3. IMPLEMENTACIÓN DEL PLAN DE SEGURIDAD. 4. COORDINACIÓN CON ASEGURADORA, EN CASO OCURRIERA UN INCIDENTE.				

MUNICIPALIDAD
PIURA

MUNICIPALIDAD
PIURA

MUNICIPALIDAD
PIURA
V°E
SECRETARÍA
FORMAL
EVALUACIÓN
PROYECTO

Anexo N° 01							
Formato para identificar, analizar y dar respuesta a riesgos							
1	NÚMERO Y FECHA DEL DOCUMENTO	Número	XXXXX/IEIOH-PIU2024				
		Fecha	15/06/2024				
2	DATOS GENERALES DEL PROYECTO	Nombre del Proyecto	MEJORAMIENTO Y AMPLIACIÓN DEL SERVICIO DEL NIVEL EDUCATIVO DE LA I.E. DEL NIVEL INICIAL N°1563 DEL CENTRO POBLADO EL TABANCO DEL DISTRITO DE EL TALLAN, PROVINCIA DE PIURA, DEPARTAMENTO DE PIURA. CUI: 2476117.				
		Ubicación Geográfica	DISTRITO DE EL TALLAN, PROVINCIA DE PIURA Y DEPARTAMENTO DE PIURA				
3	IDENTIFICACIÓN DE RIESGOS						
	3.1	CÓDIGO DE RIESGO	RL-11/2020				
	3.2	DESCRIPCIÓN DEL RIESGO	RIESGO VINCULADO A ACCIDENTES ELÉCTRICOS				
	3.3	CAUSA(S) GENERADORA(S)	Causa N° 1	MANIPULACIÓN DE ELEMENTOS ENERGIZADOS.			
Causa N° 2			EXISTENCIA DE ELEMENTOS EXPUESTOS				
Causa N° 3			INADECUADA IMPLEMENTACIÓN DEL PLAN DE SEGURIDAD.				
4	ANÁLISIS CUALITATIVO DE RIESGOS						
	4.1	PROBABILIDAD DE OCURRENCIA		4.2	IMPACTO EN LA EJECUCIÓN DE LA OBRA		
		Muy baja	0.10		Muy bajo	0.05	
		Baja	0.30		Bajo	0.10	
		Moderada	0.50		X	Moderado	0.20
		Alta	0.70			Alto	0.40
		Muy alta	0.90			Muy alto	0.80
		Moderada	0.500		Alto	0.400	
	4.3	PRIORIZACIÓN DEL RIESGO					
		Puntuación del Riesgo = Probabilidad x Impacto		0.200	Prioridad del Riesgo	Alta Prioridad	
5	RESPUESTA A LOS RIESGOS						
	5.1	ESTRATEGIA	Mitigar Riesgo		Evitar Riesgo		
			Aceptar Riesgo		Transferir Riesgo		
	5.2	DISPARADOR DE RIESGO	ACCIDENTES ELÉCTRICOS				
5.3	ACCIONES PARA DAR RESPUESTA AL RIESGO	1. COMPLEMENTACIÓN DE PLAN DE SEGURIDAD ACORDE A TRABAJOS ELÉCTRICOS. 2. MONITOREOS CONSTANTES, CAPACITACIÓN ESPECÍFICA. 3. COORDINACIÓN CON EMPRESA ASEGURADORA.					



Anexo N° 01					
Formato para identificar, analizar y dar respuesta a riesgos					
1	NÚMERO Y FECHA DEL DOCUMENTO	Número	XXXXX/IEIOH-PIU2024		
		Fecha	15/06/2024		
2	DATOS GENERALES DEL PROYECTO	Nombre del Proyecto	MEJORAMIENTO Y AMPLIACION DEL SERVICIO DEL NIVEL EDUCATIVO DE LA I.E DEL NIVEL INICIAL N°1563 DEL CENTRO POBLADO EL TABANCO DEL DISTRITO DE EL TALLAN, PROVINCIA DE PIURA, DEPARTAMENTO DE PIURA. CUI: 2476117".		
		Ubicación Geográfica	DISTRITO DE EL TALLAN, PROVINCIA DE PIURA Y DEPARTAMENTO DE PIURA		
3	IDENTIFICACIÓN DE RIESGOS				
3.1	CÓDIGO DE RIESGO	RM-12/2020			
3.2	DESCRIPCIÓN DEL RIESGO	RIESGO VINCULADO A ACCIDENTES OCASIONADOS POR FUEGO			
3.3	CAUSA(S) GENERADORA(S)	Causa N° 1	TRABAJOS DE SOLDADURAS EN CONDICIONES NO ADECUADAS.		
		Causa N° 2	INADECUADO PROCEDIMIENTO EN TRABAJOS EN GENERAL CON MATERIALES INFLAMABLES.		
		Causa N° 3	ACTIVIDADES VARIAS		
4	ANÁLISIS CUALITATIVO DE RIESGOS				
4.1	PROBABILIDAD DE OCURRENCIA		4.2	IMPACTO EN LA EJECUCIÓN DE LA OBRA	
	Muy baja	0.10		Muy bajo	0.05
	Baja	0.30		Bajo	0.10
	Moderada	0.50		Moderado	0.20
	Alta	0.70		Alto	0.40
	Muy alta	0.90		Muy alto	0.80
	Moderada	0.500		Alto	0.400
4.3	PRIORIZACIÓN DEL RIESGO				
	Puntuación del Riesgo =Probabilidad x Impacto	0.200	Prioridad del Riesgo	Alta Prioridad	
5	RESPUESTA A LOS RIESGOS				
5.1	ESTRATEGIA	Mitigar Riesgo		Evitar Riesgo	
		Aceptar Riesgo		Transferir Riesgo	X
5.2	DISPARADOR DE RIESGO	AMAGOS DE INCENDIO			
5.3	ACCIONES PARA DAR RESPUESTA AL RIESGO	1. COMPLEMENTACIÓN DE PLAN DE SEGURIDAD ACORDE A TRABAJOS CON RIESGO A INCENDIO. 2. MONITOREOS CONSTANTES. 3. COORDINACIÓN CON EMPRESA ASEGURADORA.			



823

Anexo N° 01						
Formato para identificar, analizar y dar respuesta a riesgos						
1	NÚMERO Y FECHA DEL DOCUMENTO	Número	XXXXX/IEIOH-PIU2024			
		Fecha	16/06/2024			
2	DATOS GENERALES DEL PROYECTO	Nombre del Proyecto	MEJORAMIENTO Y AMPLIACION DEL SERVICIO DEL NIVEL EDUCATIVO DE LA I.E DEL NIVEL INICIAL N°1563 DEL CENTRO POBLADO EL TABANCO DEL DISTRITO DE EL TALLAN, PROVINCIA DE PIURA, DEPARTAMENTO DE PIURA. CUI: 2476117".			
		Ubicación Geográfica	DISTRITO DE EL TALLAN, PROVINCIA DE PIURA Y DEPARTAMENTO DE PIURA			
3	IDENTIFICACIÓN DE RIESGOS					
	3.1	CÓDIGO DE RIESGO	RN-13/2020			
	3.2	DESCRIPCIÓN DEL RIESGO	RIESGO VINCULADO A ACCIDENTES OCASIONADOS POR MOBILIARIO Y EQUIPAMIENTO.			
	3.3	CAUSA(S) GENERADORA(S)	Causa N° 1	INADECUADO PROCESO DE CONSTRUCCIÓN EN MOBILIARIO		
Causa N° 2			USO DE MATERIALES NO APROPIADOS			
Causa N° 3			INCUMPLIMIENTO DE NORMAS			
4	ANÁLISIS CUALITATIVO DE RIESGOS					
	4.1	PROBABILIDAD DE OCURRENCIA		4.2	IMPACTO EN LA EJECUCIÓN DE LA OBRA	
		Muy baja	0.10		Muy bajo	0.05
		Baja	0.30		Bajo	0.10
		Moderada	0.50	X	Moderado	0.20
		Alta	0.70		Alto	0.40
		Muy alta	0.90		Muy alto	0.80
		Moderada	0.500		Moderado	0.200
	4.3	PRIORIZACIÓN DEL RIESGO				
		Puntuación del Riesgo =Probabilidad x Impacto	0.100	Prioridad del Riesgo	Prioridad Moderada	
5	RESPUESTA A LOS RIESGOS					
	5.1	ESTRATEGIA	Mitigar Riesgo		Evitar Riesgo	
			Aceptar Riesgo	X	Transferir Riesgo	
	5.2	DISPARADOR DE RIESGO	ACCIDENTES DURANTE IMPLEMENTACIÓN Y USO DE MOBILIARIO Y EQUIPOS			
	5.3	ACCIONES PARA DAR RESPUESTA AL RIESGO	1. IMPLEMENTACIÓN DE ACCIONES PARA LA REFABRICACIÓN DE MOBILIARIO Y EQUIPAMIENTO. 2.CUMPLIMIENTO DE LAS NORMAS.			



824

Anexo N° 01					
Formato para identificar, analizar y dar respuesta a riesgos					
1	NÚMERO Y FECHA DEL DOCUMENTO	Número	XXXXXIEIOH-PIU2024		
		Fecha	16/06/2024		
2	DATOS GENERALES DEL PROYECTO	Nombre del Proyecto	MEJORAMIENTO Y AMPLIACIÓN DEL SERVICIO DEL NIVEL EDUCATIVO DE LA I.E DEL NIVEL INICIAL N°1563 DEL CENTRO POBLADO EL TABANCO DEL DISTRITO DE EL TALLAN, PROVINCIA DE PIURA, DEPARTAMENTO DE PIURA. CUI: 2476117.		
		Ubicación Geográfica	DISTRITO DE EL TALLAN, PROVINCIA DE PIURA Y DEPARTAMENTO DE PIURA		
3 IDENTIFICACIÓN DE RIESGOS					
3.1	CÓDIGO DE RIESGO	RO-14/2020			
		RIESGO DE PARALIZACIÓN O RETRASO EN EL INICIO AL NO CONTAR CON PERMISOS O LICENCIAS NECESARIAS.			
		Causa N° 1	NO CONTAR CON LICENCIAS Y PERMISOS NORMATIVOS, ETC		
		Causa N° 2			
3.2	DESCRIPCIÓN DEL RIESGO	Causa N° 3			
4 ANÁLISIS CUALITATIVO DE RIESGOS					
4.1	PROBABILIDAD DE OCURRENCIA	Muy baja	0.10		
		Baja	0.30		
		Moderada	0.50	X	
		Alta	0.70		
		Muy alta	0.90		
		Moderada	0.500		
4.2	IMPACTO EN LA EJECUCIÓN DE LA OBRA	Muy bajo	0.05		
		Bajo	0.10		
		Moderado	0.20	X	
		Alto	0.40		
		Muy alto	0.80		
		Moderado	0.200		
4.3 PRIORIZACIÓN DEL RIESGO					
Puntuación del Riesgo =Probabilidad x Impacto		0.100	Prioridad del Riesgo	Prioridad Moderada	
5 RESPUESTA A LOS RIESGOS					
5.1	ESTRATEGIA	Mitigar Riesgo		Evitar Riesgo	
		Aceptar Riesgo	X	Transferir Riesgo	
5.2	DISPARADOR DE RIESGO	PARALIZACIÓN DE TRABAJOS O RETRASO EN EL INICIO.			
5.3	ACCIONES PARA DAR RESPUESTA AL RIESGO	1. TRÁMITES OPORTUNOS. 2. REPROGRAMACIÓN , COORDINACIÓN CON EL SUPERVISOR.			



825

Anexo N° 01						
Formato para identificar, analizar y dar respuesta a riesgos						
1	NÚMERO Y FECHA DEL DOCUMENTO	Número	XXXXXIEIOH-PIU2024			
		Fecha	16/06/2024			
2	DATOS GENERALES DEL PROYECTO	Nombre del Proyecto	MEJORAMIENTO Y AMPLIACION DEL SERVICIO DEL NIVEL EDUCATIVO DE LA I.E DEL NIVEL INICIAL N°1563 DEL CENTRO POBLADO EL TABANCO DEL DISTRITO DE EL TALLAN, PROVINCIA DE PIURA, DEPARTAMENTO DE PIURA. CUI: 2476117.			
		Ubicación Geográfica	DISTRITO DE EL TALLAN, PROVINCIA DE PIURA Y DEPARTAMENTO DE PIURA			
3	IDENTIFICACIÓN DE RIESGOS					
	3.1	CÓDIGO DE RIESGO	RP-15/2020			
	3.2	DESCRIPCIÓN DEL RIESGO	RIESGO DE PARALIZACION O RETRASO EN LAS ACTIVIDADES POR VANDALISMO Y/O GREMIOS			
	3.3	CAUSA(S) GENERADORA(S)	Causa N° 1	REMUNERACIONES OTORGADAS AL PERSONAL		
			Causa N° 2	INFORMALIDAD EN LAS CONTRATACIONES		
			Causa N° 3	PELIGROSIDAD EN LA ZONA DE TRABAJO		
4	ANÁLISIS CUALITATIVO DE RIESGOS					
	4.1	PROBABILIDAD DE OCURRENCIA		4.2	IMPACTO EN LA EJECUCIÓN DE LA OBRA	
		Muy baja	0.10		Muy bajo	0.05
		Baja	0.30		Bajo	0.10
		Moderada	0.50		Moderado	0.20
		Alta	0.70		Alto	0.40
		Muy alta	0.90		Muy alto	0.80
		Moderada	0.500		Moderado	0.200
	4.3	PRIORIZACIÓN DEL RIESGO				
		Puntuación del Riesgo =Probabilidad x Impacto	0.100	Prioridad del Riesgo	Prioridad Moderada	
5	RESPUESTA A LOS RIESGOS					
	5.1	ESTRATEGIA	Mitigar Riesgo		Evitar Riesgo	
			Aceptar Riesgo	X	Transferir Riesgo	
	5.2	DISPARADOR DE RIESGO	PARALIZACION DE TRABAJOS O RETRASO EN EL INICIO DEL PROYECTO			
5.3	ACCIONES PARA DAR RESPUESTA AL RIESGO	1. PAGOS DE ACUERDO A LA LEY. 2. CONTRATACIONES FORMALES. 3. COORDINACION CON SUPERVISION, COMUNICARSE CON LA PNP EN CASO OCURRA ALGUN PELIGRO O INCIDENTE.				



826

Anexo N° 01						
Formato para identificar, analizar y dar respuesta a riesgos						
1	NÚMERO Y FECHA DEL DOCUMENTO	Número	XXXXX/IEIOH-PIU2024			
		Fecha	16/06/2024			
2	DATOS GENERALES DEL PROYECTO	Nombre del Proyecto	MEJORAMIENTO Y AMPLIACION DEL SERVICIO DEL NIVEL EDUCATIVO DE LA I.E DEL NIVEL INICIAL N°1563 DEL CENTRO POBLADO EL TABANCO DEL DISTRITO DE EL TALLAN, PROVINCIA DE PIURA, DEPARTAMENTO DE PIURA. CUI: 2476117".			
		Ubicación Geográfica	DISTRITO DE EL TALLAN, PROVINCIA DE PIURA Y DEPARTAMENTO DE PIURA			
3	IDENTIFICACIÓN DE RIESGOS					
	3.1	CÓDIGO DE RIESGO	RQ-16/2020			
	3.2	DESCRIPCIÓN DEL RIESGO	RIESGO OCASIONADO AL DEFICIENTE CONTROL DE CALIDAD			
	3.3	CAUSA(S) GENERADORA(S)	Causa N° 1	NO HAY PLAN DE GESTION DE LA CALIDAD		
Causa N° 2			NO EXISTEN PROCESOS DE CONTROL Y ASEGURAMIENTO DE CALIDAD			
Causa N° 3			FALTA DE PROCESO DE MEJORA CONTINUA			
4	ANÁLISIS CUALITATIVO DE RIESGOS					
	4.1	PROBABILIDAD DE OCURRENCIA		4.2	IMPACTO EN LA EJECUCIÓN DE LA OBRA	
		Muy baja	0.10		Muy bajo	0.05
		Baja	0.30		Bajo	0.10
		Moderada	0.50	X	Moderado	0.20
		Alta	0.70		Alto	0.40
		Muy alta	0.90		Muy alto	0.80
		Moderada	0.500		Moderado	0.200
	4.3	PRIORIZACIÓN DEL RIESGO				
		Puntuación del Riesgo =Probabilidad x Impacto	0.100	Prioridad del Riesgo	Prioridad Moderada	
5	RESPUESTA A LOS RIESGOS					
	5.1	ESTRATEGIA	Mitigar Riesgo	X	Evitar Riesgo	
			Aceptar Riesgo		Transferir Riesgo	
	5.2	DISPARADOR DE RIESGO	AUSENCIA DE MUESTRAS DE ACTIVIDADES REALIZADAS.			
	5.3	ACCIONES PARA DAR RESPUESTA AL RIESGO	1. IMPLEMENTACION DE UN PLAN DE GESTION DE CALIDAD. 2. MONITOREO CONSTANTE DE LOS ENSAYOS DE CALIDAD DURANTE TODAS LAS ETAPAS DEL PROYECTO, EN COORDINACION CON SUPERVISOR.			



CLÁUSULA DÉCIMA CUARTA: RESPONSABILIDAD POR VICIOS OCULTOS

Ni la suscripción del Acta de Recepción de Obra, ni el consentimiento de la liquidación del contrato de obra, enervan el derecho de LA ENTIDAD a reclamar, posteriormente, por defectos o vicios ocultos, conforme a lo dispuesto por los artículos 40 de la Ley de Contrataciones del Estado y 173 de su Reglamento.

El plazo máximo de responsabilidad de EL CONTRATISTA es de 7 años, contados a partir de la conformidad de la recepción TOTAL de la obra.

CLÁUSULA DÉCIMA QUINTA: PENALIDADES

Si EL CONTRATISTA incurre en retraso injustificado en la ejecución de las prestaciones objeto del contrato, LA ENTIDAD le aplica automáticamente una penalidad por mora por cada día de atraso, de acuerdo a la siguiente fórmula:

$$\text{Penalidad Diaria} = \frac{0.10 \times \text{monto vigente}}{F \times \text{plazo vigente en días}}$$

Donde:

F = 0.15 para plazos mayores a sesenta (60) días o;

El retraso se justifica a través de la solicitud de ampliación de plazo debidamente aprobado. Adicionalmente, se considera justificado el retraso y en consecuencia no se aplica penalidad, cuando EL CONTRATISTA acredite, de modo objetivamente sustentado, que el mayor tiempo transcurrido no le resulta imputable. En este último caso la calificación del retraso como justificado por parte de LA ENTIDAD no da lugar al pago de gastos generales ni costos directos de ningún tipo, conforme el numeral 162.5 del artículo 162 del Reglamento de la Ley de Contrataciones del Estado.

Adicionalmente a la penalidad por mora se aplicarán las siguientes penalidades:

PENALIDADES			
N°	SUPUESTO DE APLICACIÓN DE PENALIDAD	FORMA DE CÁLCULO	PROCEDIMIENTO
1	Cuando el personal acreditado permanece menos de sesenta (60) días desde el inicio de su participación en la ejecución del contrato o del íntegro del plazo de ejecución, si este es menor a los sesenta (60) días, de conformidad con las disposiciones establecidas en el numeral 190.2 del artículo 190 del Reglamento.	50% de 1 UIT por cada día de ausencia del personal en obra en el plazo previsto.	Según informe del Supervisor de obra
2	En caso el contratista incumpla con su obligación de ejecutar la prestación con el personal acreditado o debidamente sustituido.	50% de 1 UIT por cada día de ausencia del personal en obra.	Según informe del Supervisor de obra
3	Entrega de información incompleta y/o con errores Cuando el contratista entre que documentación incompleta o fuera de plazo normativo, perjudicando el trámite normal de los mismos (solicitud de adelantos, valorizaciones, resultados de los controles de calidad, certificados de habilidad de los profesionales integrantes de su plantel técnico, etc.).	50 % de la UIT por día	Según el Informe del Supervisor de Obra
4	Cronograma valorizado al inicio de plazo contractual Cuando el contratista no	1 UIT por día	Según el Informe del Supervisor de la Obra

	cumpla con entregar el calendario valorizado adecuado a la fecha de inicio del plazo contractual		
5	Residente de obra Cuando en ingeniero residente no se encuentra en forma permanente en la obra.	3 UIT por día	Según el Informe del Supervisor de la Obra
6	SEGURIDAD DE OBRA Y SEÑALIZACION Cuando el contratista no cuenta con los dispositivos de seguridad en la obra tanto peatonal o vehicular incumpliendo las normas, además de las señalizaciones solicitadas por la Entidad.	20% de 1 UIT por cada día de incumplimiento	Según informe del Supervisor de Obra
7	INDUMENTARIA E IMPLEMENTACION DE PROTECCION PERSONAL Cuando el contratista no cumpla con dotar a su personal de los elementos de seguridad o permita el ingreso de personal en obra sin los elementos e implementos de seguridad.	20% de 1 UIT por cada trabajador por cada día	Según informe del Supervisor de Obra
8	CALIDAD DE LOS MATERIALES Cuando el contratista ingrese materiales a la obra sin la autorización del supervisor.	20% de 1 UIT por cada vez que ocurra	Según informe del Supervisor de Obra
9	CARTEL DE OBRA Cuando el contratista no coloque el cartel de obra dentro del plazo establecido en la programación, o cuando este haya sido retirado antes de culminar la obra.	UN (0.25) UIT POR CADA DÍA DE ATRASO.	Según informe del Supervisor de Obra
10	PRUEBAS Y ENSAYOS Cuando el contratista no realiza las pruebas o ensayos para verificar la calidad de los materiales y las dosificaciones de acuerdo a las especificaciones de expediente técnico. Previamente a la realización de pruebas o ensayos se deberá notificar al contratista el plazo para realizar las mencionadas pruebas o ensayos.	20% de 1 UIT por cada incumplimiento	Según informe del Supervisor de Obra
11	VALORIZACIONES Cuando el contratista no efectúe valorizaciones en el plazo Legal establecido, incumpliendo el Reglamento de la Ley de Contrataciones del Estado; o no adjunte el panel fotográfico conforme lo señalado en los Términos de Referencia.	20% de 1 UIT por cada día de incumplimiento	Según informe del Supervisor de Obra
12	EQUIPOS PRESENTADOS PARA LA FIRMA DE CONTRATO Cuando el contratista no mantenga los equipos presentados para la firma del contrato, al inicio y ejecución de la obra. En este caso, bastará que falte uno o más de los equipos para que se haga acreedor de la multa respectiva.	20% de 1 UIT por cada día de incumplimiento	Según informe del Supervisor de obra
13	LIQUIDACIÓN DE OBRA Cuando El Contratista no presente dentro del plazo establecido en el Reglamento, la	Se aplicará una penalidad del 1% del monto de su contrato vigente.	Según informe del Supervisor de Obra

	Liquidación de Obra, en el cual deberá de estar incluido los Adicionales y Deductivos de Obras de ser el caso.		
14	Cuando el contratista de manera injustificada no asista con sus especialistas a las reuniones convocadas por la entidad. Previamente a las reuniones deberá indicarse que profesionales del plantel asistirán a las reuniones.	50% de 1 UIT por cada evento	Según informe del Supervisor de Obra
15	PLAN DE SEGURIDAD Y SALUD EN OBRA • Cuando el Contratista no cumpla con presentar el Plan de Seguridad y Salud en el Trabajo (PSST) de la obra, dentro de los diez (10) días hábiles siguientes al inicio de la obra.	(0.25 UIT) POR CADA DÍA DE INCUMPLIMIENTO.	Según informe del supervisor de obra.
16	PLAN DE MANEJO AMBIENTAL Cuando Contratista no cumpla con realizar las medidas de mitigación ambiental indicadas en el Plan de Manejo Ambiental del proyecto.	(0.5 UIT), POR OCURRENCIA DE EVENTO.	Según informe del supervisor de obra.

Importante

De haberse previsto otras penalidades a las previstas, incluir los supuestos de aplicación de penalidad, la forma de cálculo de la penalidad para cada supuesto y el procedimiento mediante el cual se verifica el supuesto a penalizar, conforme el artículo 163 del Reglamento de la Ley de Contrataciones del Estado.

Estas penalidades se deducen de las valorizaciones o en la liquidación final, según corresponda; o si fuera necesario, se cobra del monto resultante de la ejecución de la garantía de fiel cumplimiento.

La penalidad por mora y las otras penalidades pueden alcanzar cada una un monto máximo equivalente al diez por ciento (10%) del monto del contrato vigente, o de ser el caso, del ítem que debió ejecutarse.

Cuando se llegue a cubrir el monto máximo de la penalidad por mora o el monto máximo para otras penalidades, LA ENTIDAD puede resolver el contrato por incumplimiento.

CLÁUSULA DÉCIMA SEXTA: RESOLUCIÓN DEL CONTRATO

Cualquiera de las partes puede resolver el contrato, de conformidad con el numeral 32.3 del artículo 32 y artículo 36 de la Ley de Contrataciones del Estado, y el artículo 164 de su Reglamento. De darse el caso, LA ENTIDAD procederá de acuerdo a lo establecido en los artículos 165 y 207 del Reglamento de la Ley de Contrataciones del Estado.

CLÁUSULA DÉCIMA SÉTIMA: RESPONSABILIDAD DE LAS PARTES

Cuando se resuelva el contrato por causas imputables a algunas de las partes, se debe resarcir los daños y perjuicios ocasionados, a través de la indemnización correspondiente. Ello no obsta la aplicación de las sanciones administrativas, penales y pecuniarias a que dicho incumplimiento diere lugar, en el caso que éstas correspondan.

Lo señalado precedentemente no exime a ninguna de las partes del cumplimiento de las demás obligaciones previstas en el presente contrato.

CLÁUSULA DÉCIMA OCTAVA: ANTICORRUPCIÓN

EL CONTRATISTA declara y garantiza no haber, directa o indirectamente, o tratándose de una persona jurídica a través de sus socios, integrantes de los órganos de administración, apoderados, representantes legales, funcionarios, asesores o personas vinculadas a las que se refiere el artículo 7 del Reglamento de la Ley de Contrataciones del Estado, ofrecido, negociado o efectuado, cualquier pago o, en general, cualquier beneficio o incentivo ilegal en relación al contrato.

Asimismo, el CONTRATISTA se obliga a conducirse en todo momento, durante la ejecución del contrato, con honestidad, probidad, veracidad e integridad y de no cometer actos ilegales o de corrupción, directa o indirectamente o a través de sus socios, accionistas, participacionistas, integrantes de los órganos de administración, apoderados, representantes legales, funcionarios, asesores y personas vinculadas a las que se refiere el artículo 7 del Reglamento de la Ley de Contrataciones del Estado.

Además, EL CONTRATISTA se compromete a i) comunicar a las autoridades competentes, de manera directa y oportuna, cualquier acto o conducta ilícita o corrupta de la que tuviera conocimiento; y ii) adoptar medidas técnicas, organizativas y/o de personal apropiadas para evitar los referidos actos o prácticas.

Finalmente, EL CONTRATISTA se compromete a no colocar a los funcionarios públicos con los que deba interactuar, en situaciones reñidas con la ética. En tal sentido, reconoce y acepta la prohibición de ofrecerles a éstos cualquier tipo de obsequio, donación, beneficio y/o gratificación, ya sea de bienes o servicios, cualquiera sea la finalidad con la que se lo haga.

CLÁUSULA DÉCIMA NOVENA: MARCO LEGAL DEL CONTRATO

Sólo en lo no previsto en este contrato, en la Ley de Contrataciones del Estado y su Reglamento, en las directivas que emita el OSCE y demás normativa especial que resulte aplicable, serán de aplicación supletoria las disposiciones pertinentes del Código Civil vigente, cuando corresponda, y demás normas de derecho privado.

CLÁUSULA VIGÉSIMA: SOLUCIÓN DE CONTROVERSIAS²²

Las controversias que surjan entre las partes durante la ejecución del contrato se resuelven mediante conciliación o arbitraje, según el acuerdo de las partes.

Cualquiera de las partes tiene derecho a iniciar el arbitraje a fin de resolver dichas controversias dentro del plazo de caducidad previsto en la Ley de Contrataciones del Estado y su Reglamento.

Facultativamente, cualquiera de las partes tiene el derecho a solicitar una conciliación dentro del plazo de caducidad correspondiente, según lo señalado en el artículo 224 del Reglamento de la Ley de Contrataciones del Estado, sin perjuicio de recurrir al arbitraje, en caso no se llegue a un acuerdo entre ambas partes o se llegue a un acuerdo parcial. Las controversias sobre nulidad del contrato solo pueden ser sometidas a arbitraje.

El Laudo arbitral emitido es inapelable, definitivo y obligatorio para las partes desde el momento de su notificación, según lo previsto en el numeral 45.21 del artículo 45 de la Ley de Contrataciones del Estado.

Importante para la Entidad

²² De acuerdo con el numeral 225.3 del artículo 225 del Reglamento, las partes pueden recurrir al arbitraje ad hoc cuando las controversias deriven de procedimientos de selección cuyo valor referencial sea menor o igual a cinco millones con 00/100 soles (S/ 5 000 000,00).

De acuerdo con lo dispuesto en el numeral 243.4 del artículo 243 del Reglamento, la obligatoriedad de someter a Junta de Resolución de Disputas las controversias en los contratos de obra por montos superiores a veinte millones con 00/100 Soles (S/ 20 000 000,00), es obligatoria. Asimismo, el sometimiento de la solución de controversias a una Junta de Resolución de Disputas en los contratos cuyos montos sean iguales o menores a veinte millones con 00/100 Soles (S/ 20 000 000,00) es facultativa. En tal sentido, según lo previsto en el Anexo N° 2 de la Directiva N° 012-2019-OSCE/CD incluir la siguiente cláusula, según corresponda:

CLÁUSULA VIGÉSIMA PRIMERA: JUNTA DE RESOLUCIÓN DE DISPUTAS

Las partes acuerdan para la solución de las controversias derivadas del presente Contrato de Obra conformar una Junta de Resolución de Disputas (en adelante, la JRD) de acuerdo a las disposiciones de la Ley de Contrataciones del Estado, su Reglamento y las directivas que emita OSCE al respecto (en adelante, las "Normas Aplicables a la JRD"); encargando su organización y administración al [DENOMINACIÓN O RAZÓN SOCIAL DEL CENTRO DE ADMINISTRACIÓN DESIGNADO POR LAS PARTES AL CUAL ENCARGAN LA ORGANIZACIÓN DE LA JRD].

La JRD estará compuesta por [TRES (3) MIEMBROS / UN (1) MIEMBRO], los/el cual/es será/n designado/s conforme a las Normas Aplicables a la JRD.

Todas las controversias generadas entre las partes con ocasión al presente Contrato de Obra deben ser sometidas, en primer lugar, a la decisión de la JRD de conformidad con las Normas Aplicables a las JRD.

La decisión que emita la JRD es vinculante y, por tanto, de inmediato y obligatorio cumplimiento para las partes conforme a lo establecido en las Normas Aplicables a la JRD. El incumplimiento de la decisión otorga a la parte afectada la potestad de resolver el contrato, previo aviso requiriendo el cumplimiento.

En caso alguna de las Partes no esté de acuerdo con la decisión emitida por la JRD, podrá someter la controversia a arbitraje conforme a lo establecido en las Normas Aplicables a la JRD. Las Partes acuerdan que es condición obligatoria para el inicio del arbitraje el haber concluido de modo previo el procedimiento ante la JRD.

Si una Parte no manifiesta su disconformidad con una decisión emitida por la JRD en el plazo previsto en las Normas Aplicables a las JRD, entonces dicha decisión adquiere el carácter de definitiva y no podrá ser sometida a arbitraje. Si una Parte manifiesta su disconformidad con una decisión emitida por la JRD en el plazo previsto en las Normas Aplicables a las JRD, pero no inicia el arbitraje respectivo en el plazo previsto en dichas Normas, aquella adquiere la calidad de definitiva.

CLÁUSULA VIGÉSIMA SEGUNDA: FACULTAD DE ELEVAR A ESCRITURA PÚBLICA

Cualquiera de las partes puede elevar el presente contrato a Escritura Pública corriendo con todos los gastos que demande esta formalidad.

CLÁUSULA VIGÉSIMA TERCERA: DOMICILIO PARA EFECTOS DE LA EJECUCIÓN CONTRACTUAL

Las partes declaran el siguiente domicilio para efecto de las notificaciones que se realicen durante la ejecución del presente contrato:

DOMICILIO DE LA ENTIDAD: [.....]

DOMICILIO DEL CONTRATISTA: [CONSIGNAR EL DOMICILIO SEÑALADO POR EL POSTOR GANADOR DE LA BUENA PRO AL PRESENTAR LOS REQUISITOS PARA EL PERFECCIONAMIENTO DEL CONTRATO]

La variación del domicilio aquí declarado de alguna de las partes debe ser comunicada a la otra parte, formalmente y por escrito, con una anticipación no menor de quince (15) días calendario.

De acuerdo con las bases integradas, la oferta y las disposiciones del presente contrato, las partes lo firman por duplicado en señal de conformidad en la ciudad de [.....] al [CONSIGNAR FECHA].

"LA ENTIDAD"

"EL CONTRATISTA"

Importante

Este documento puede firmarse digitalmente si ambas partes cuentan con firma digital, según la Ley N° 27269, Ley de Firmas y Certificados Digitales²³.

²³ Para mayor información sobre la normativa de firmas y certificados digitales ingresar a: <https://www.indecopi.gob.pe/web/firmas-digitales/firmar-y-certificados-digitales>

CAPÍTULO VI

CONSTANCIA DE PRESTACIÓN DE EJECUCIÓN DE OBRA

De conformidad con el artículo 169 del Reglamento, se deja expresa constancia de la culminación de la prestación derivada del contrato mencionado en el numeral 3 del presente documento.

1 DATOS DEL DOCUMENTO	Número del documento			
	Fecha de emisión del documento			
2 DATOS DEL CONTRATISTA	Nombre, denominación o razón social			
	RUC			
	EN CASO EL CONTRATISTA SEA UN CONSORCIO, ADEMÁS SE DEBERÁ REGISTRAR LA SIGUIENTE INFORMACIÓN:			
	Nombre o razón social del integrante del consorcio	RUC	%	Descripción de las obligaciones
3 DATOS DEL CONTRATO	Número del contrato			
	Tipo y número del procedimiento de selección			
	Descripción del objeto del contrato			
	Fecha de suscripción del contrato			
	Monto del contrato			
4 DATOS DE LA OBRA	Denominación de la obra			
	Ubicación de la obra (Región, Provincia y Distrito)			
	Nombres y apellidos del Supervisor de la Obra			
	Plazo de ejecución de la obra	Plazo original	días calendario	
		Ampliación(es) de plazo	días calendario	
		Total plazo	días calendario	
		Fecha de culminación de la obra		
		Fecha de recepción de la obra		
		Fecha de liquidación de la obra		
	Monto de la obra	Número de adicionales de obra		
		Monto total de los adicionales		
		Número de deductivos		
Monto total de los deductivos				
Monto total de la obra (sólo componente de obra)				

5 APLICACION DE PENALIDADES	Monto de las penalidades por mora				
	Monto de otras penalidades				
	Monto total de las penalidades aplicadas				
6 SOLUCIÓN DE CONTROVERSIAS DEL CONTRATO	Junta de Resolución de Disputas	Si		No	
	Arbitraje	Si		No	
	N° de arbitrajes				
7 DATOS DE LA ENTIDAD	Nombre de la Entidad				
	RUC de la Entidad				
	Nombres y apellidos del funcionario que emite la constancia				
	Cargo que ocupa en la Entidad				
	Teléfono de contacto				
8					
	NOMBRE, FIRMA Y SELLO DEL FUNCIONARIO COMPETENTE				

ANEXOS

ANEXO N° 1

DECLARACIÓN JURADA DE DATOS DEL POSTOR

Señores

[CONSIGNAR ÓRGANO ENCARGADO DE LAS CONTRATACIONES O COMITÉ DE SELECCIÓN, SEGÚN CORRESPONDA]

ADJUDICACIÓN SIMPLIFICADA N° [CONSIGNAR NOMENCLATURA DEL PROCEDIMIENTO]

Presente.-

El que se suscribe, [.....], postor y/o Representante Legal de [CONSIGNAR EN CASO DE SER PERSONA JURÍDICA], identificado con [CONSIGNAR TIPO DE DOCUMENTO DE IDENTIDAD] N° [CONSIGNAR NÚMERO DE DOCUMENTO DE IDENTIDAD], con poder inscrito en la localidad de [CONSIGNAR EN CASO DE SER PERSONA JURÍDICA] en la Ficha N° [CONSIGNAR EN CASO DE SER PERSONA JURÍDICA] Asiento N° [CONSIGNAR EN CASO DE SER PERSONA JURÍDICA], **DECLARO BAJO JURAMENTO** que la siguiente información se sujeta a la verdad:

Nombre, Denominación o Razón Social :			
Domicilio Legal :			
RUC :	Teléfono(s) :		
MYPE ²⁴		Sí	No
Correo electrónico :			

Autorización de notificación por correo electrónico:

Autorizo que se notifiquen al correo electrónico indicado las siguientes actuaciones:

1. Solicitud de reducción de la oferta económica.
2. Solicitud de subsanación de los requisitos para perfeccionar el contrato.
3. Solicitud para presentar los documentos para perfeccionar el contrato, según orden de prelación, de conformidad con lo previsto en el artículo 141 del Reglamento.
4. Respuesta a la solicitud de acceso al expediente de contratación.

Asimismo, me comprometo a remitir la confirmación de recepción, en el plazo máximo de dos (2) días hábiles de recibida la comunicación.

[CONSIGNAR CIUDAD Y FECHA]

.....
Firma, Nombres y Apellidos del postor o Representante legal, según corresponda

Importante

La notificación dirigida a la dirección de correo electrónico consignada se entenderá válidamente efectuada cuando la Entidad reciba acuse de recepción.

²⁴ Esta información será verificada por la Entidad en la página web del Ministerio de Trabajo y Promoción del Empleo en la sección consulta de empresas acreditadas en el REMYPE en el link <http://www2.trabajo.gob.pe/servicios-en-linea-2-2/> y se tendrá en consideración, en caso el postor ganador de la buena pro solicite la retención del diez por ciento (10%) del monto del contrato, en calidad de garantía de fiel cumplimiento, según las condiciones previstas en el numeral 149.4 del artículo 149 y numeral 151.3 del artículo 151 del Reglamento. Asimismo, dicha información se tendrá en cuenta en caso de empate, conforme a lo previsto en el artículo 91 del Reglamento.

Importante

Cuando se trate de consorcios, la declaración jurada es la siguiente:

ANEXO N° 1

DECLARACIÓN JURADA DE DATOS DEL POSTOR

Señores

[CONSIGNAR ÓRGANO ENCARGADO DE LAS CONTRATACIONES O COMITÉ DE SELECCIÓN, SEGÚN CORRESPONDA]

ADJUDICACIÓN SIMPLIFICADA N° [CONSIGNAR NOMENCLATURA DEL PROCEDIMIENTO]

Presente.-

El que se suscribe, [...], representante común del consorcio [CONSIGNAR EL NOMBRE DEL CONSORCIO], identificado con [CONSIGNAR TIPO DE DOCUMENTO DE IDENTIDAD] N° [CONSIGNAR NÚMERO DE DOCUMENTO DE IDENTIDAD], **DECLARO BAJO JURAMENTO** que la siguiente información se sujeta a la verdad:

Datos del consorciado 1				
Nombre, Denominación o Razón Social :				
Domicilio Legal :				
RUC :	Teléfono(s) :			
MYPE ²⁵		Sí	No	
Correo electrónico :				

Datos del consorciado 2				
Nombre, Denominación o Razón Social :				
Domicilio Legal :				
RUC :	Teléfono(s) :			
MYPE ²⁶		Sí	No	
Correo electrónico :				

Datos del consorciado ...				
Nombre, Denominación o Razón Social :				
Domicilio Legal :				
RUC :	Teléfono(s) :			
MYPE ²⁷		Sí	No	
Correo electrónico :				

Autorización de notificación por correo electrónico:

Correo electrónico del consorcio:

²⁵ Esta información será verificada por la Entidad en la página web del Ministerio de Trabajo y Promoción del Empleo en la sección consulta de empresas acreditadas en el REMYPE en el link <http://www2.trabajo.gob.pe/servicios-en-linea-2-2/> y se tendrá en consideración, en caso el consorcio ganador de la buena pro solicite la retención del diez por ciento (10%) del monto del contrato, en calidad de garantía de fiel cumplimiento, según las condiciones previstas en el numeral 149.4 del artículo 149 y numeral 151.3 del artículo 151 del Reglamento. Asimismo, dicha información se tendrá en cuenta en caso de empate, conforme a lo previsto en el artículo 91 del Reglamento. Para dichos efectos, todos los integrantes del consorcio deben acreditar la condición de micro o pequeña empresa.

²⁶ Ibídem.

²⁷ Ibídem.

Autorizo que se notifiquen al correo electrónico indicado las siguientes actuaciones:

1. Solicitud de reducción de la oferta económica.
2. Solicitud de subsanación de los requisitos para perfeccionar el contrato.
3. Solicitud para presentar los documentos para perfeccionar el contrato, según orden de prelación, de conformidad con lo previsto en el artículo 141 del Reglamento.
4. Respuesta a la solicitud de acceso al expediente de contratación.

Asimismo, me comprometo a remitir la confirmación de recepción, en el plazo máximo de dos (2) días hábiles de recibida la comunicación.

[CONSIGNAR CIUDAD Y FECHA]

.....
**Firma, Nombres y Apellidos del representante
común del consorcio**

Importante

La notificación dirigida a la dirección de correo electrónico consignada se entenderá válidamente efectuada cuando la Entidad reciba acuse de recepción.

ANEXO N° 2

DECLARACIÓN JURADA (ART. 52 DEL REGLAMENTO DE LA LEY DE CONTRATACIONES DEL ESTADO)

Señores

[CONSIGNAR ÓRGANO ENCARGADO DE LAS CONTRATACIONES O COMITÉ DE SELECCIÓN, SEGÚN CORRESPONDA]
ADJUDICACIÓN SIMPLIFICADA N° [CONSIGNAR NOMENCLATURA DEL PROCEDIMIENTO]
Presente.-

Mediante el presente el suscrito, postor y/o Representante Legal de **[CONSIGNAR EN CASO DE SER PERSONA JURÍDICA]**, declaro bajo juramento:

- i. No haber incurrido y me obligo a no incurrir en actos de corrupción, así como a respetar el principio de integridad.
- ii. No tener impedimento para postular en el procedimiento de selección ni para contratar con el Estado, conforme al artículo 11 de la Ley de Contrataciones del Estado.
- iii. Conocer las sanciones contenidas en la Ley de Contrataciones del Estado y su Reglamento, así como las disposiciones aplicables de la Ley N° 27444, Ley del Procedimiento Administrativo General.
- iv. Participar en el presente proceso de contratación en forma independiente sin mediar consulta, comunicación, acuerdo, arreglo o convenio con ningún proveedor; y, conocer las disposiciones del Decreto Legislativo N° 1034, Decreto Legislativo que aprueba la Ley de Represión de Conductas Anticompetitivas.
- v. Conocer, aceptar y someterme a las bases, condiciones y reglas del procedimiento de selección.
- vi. Ser responsable de la veracidad de los documentos e información que presento en el presente procedimiento de selección.
- vii. Comprometerme a mantener la oferta presentada durante el procedimiento de selección y a perfeccionar el contrato, en caso de resultar favorecido con la buena pro.

[CONSIGNAR CIUDAD Y FECHA]

.....
**Firma, Nombres y Apellidos del postor o
Representante legal, según corresponda**

Importante

En el caso de consorcios, cada integrante debe presentar esta declaración jurada, salvo que sea presentada por el representante común del consorcio.

ANEXO N° 3

DECLARACIÓN JURADA DE CUMPLIMIENTO DEL EXPEDIENTE TÉCNICO

Señores

[CONSIGNAR ÓRGANO ENCARGADO DE LAS CONTRATACIONES O COMITÉ DE SELECCIÓN, SEGÚN CORRESPONDA]

ADJUDICACIÓN SIMPLIFICADA N° [CONSIGNAR NOMENCLATURA DEL PROCEDIMIENTO]

Presente.-

Es grato dirigirme a usted, para hacer de su conocimiento que luego de haber examinado las bases y demás documentos del procedimiento de la referencia y, conociendo todos los alcances y las condiciones detalladas en dichos documentos, el postor que suscribe ofrece la ejecución de la obra **[CONSIGNAR EL OBJETO DE LA CONVOCATORIA]**, de conformidad con el respectivo Expediente Técnico y las demás condiciones que se indican en el numeral 3.1 del Capítulo III de la sección específica de las bases y los documentos del procedimiento.

[CONSIGNAR CIUDAD Y FECHA]

.....
**Firma, Nombres y Apellidos del postor o
Representante legal o común, según corresponda**

ANEXO N° 4

DECLARACIÓN JURADA DE PLAZO DE EJECUCIÓN DE LA OBRA

Señores

[CONSIGNAR ÓRGANO ENCARGADO DE LAS CONTRATACIONES O COMITÉ DE SELECCIÓN, SEGÚN CORRESPONDA]

ADJUDICACIÓN SIMPLIFICADA N° [CONSIGNAR NOMENCLATURA DEL PROCEDIMIENTO]

Presente.-

Mediante el presente, con pleno conocimiento de las condiciones que se exigen en las bases del procedimiento de la referencia, me comprometo a ejecutar la obra **[CONSIGNAR LA DENOMINACIÓN DE LA CONVOCATORIA]** en el plazo de **[CONSIGNAR EL PLAZO OFERTADO, EL CUAL DEBE SER EXPRESADO EN DÍAS CALENDARIO]** días calendario.

[CONSIGNAR CIUDAD Y FECHA]

.....
**Firma, Nombres y Apellidos del postor o
Representante legal o común, según corresponda**

Importante para la Entidad

- Cuando en el expediente de contratación establezca que la obra debe ejecutarse bajo la modalidad de ejecución llave en mano, considerar lo siguiente, según corresponda

*“Mediante el presente, con pleno conocimiento de las condiciones que se exigen en las bases del procedimiento de la referencia, me comprometo a ejecutar la obra **[CONSIGNAR LA DENOMINACIÓN DE LA CONVOCATORIA]**, su equipamiento, mobiliario y montaje hasta la puesta en servicio, en el plazo de **[CONSIGNAR EL PLAZO OFERTADO, EL CUAL DEBE ESTAR EXPRESADO EN DÍAS CALENDARIO]** días calendario”²⁸*

*“Mediante el presente, con pleno conocimiento de las condiciones que se exigen en las bases del procedimiento de la referencia, me comprometo a ejecutar la obra **[CONSIGNAR LA DENOMINACIÓN DE LA CONVOCATORIA]**, su equipamiento, mobiliario y montaje hasta la puesta en servicio, en el plazo de **[CONSIGNAR EL PLAZO OFERTADO, EL CUAL DEBE ESTAR EXPRESADO EN DÍAS CALENDARIO]** días calendario, y la ejecución de la operación asistida de la obra en el plazo de **[CONSIGNAR EL PLAZO OFERTADO DE LA PRESTACIÓN ASISTIDA DE LA OBRA, EL CUAL DEBE ESTAR EXPRESADO EN DÍAS CALENDARIO]** días calendario.”²⁹*

Incluir las disposiciones, según corresponda. Una vez culminada la elaboración de las bases, las notas que no se incorporen deben ser eliminadas.

²⁸ Este párrafo debe ser incluido en el caso de obras que se ejecuten bajo la modalidad de ejecución llave en mano que no incluya operación asistida.

²⁹ Este párrafo debe ser incluido en el caso de obras que se ejecuten bajo la modalidad de ejecución llave en mano que incluya operación asistida.

ANEXO N° 5

PROMESA DE CONSORCIO

(Sólo para el caso en que un consorcio se presente como postor)

Señores

[CONSIGNAR ÓRGANO ENCARGADO DE LAS CONTRATACIONES O COMITÉ DE SELECCIÓN, SEGÚN CORRESPONDA]

ADJUDICACIÓN SIMPLIFICADA N° [CONSIGNAR NOMENCLATURA DEL PROCEDIMIENTO]

Presente.-

Los suscritos declaramos expresamente que hemos convenido en forma irrevocable, durante el lapso que dure el procedimiento de selección, para presentar una oferta conjunta a la **ADJUDICACIÓN SIMPLIFICADA N° [CONSIGNAR NOMENCLATURA DEL PROCEDIMIENTO]**.

Asimismo, en caso de obtener la buena pro, nos comprometemos a formalizar el contrato de consorcio, de conformidad con lo establecido por el artículo 140 del Reglamento de la Ley de Contrataciones del Estado, bajo las siguientes condiciones:

a) Integrantes del consorcio

1. **[NOMBRE, DENOMINACIÓN O RAZÓN SOCIAL DEL CONSORCIADO 1].**
2. **[NOMBRE, DENOMINACIÓN O RAZÓN SOCIAL DEL CONSORCIADO 2].**

b) Designamos a **[CONSIGNAR NOMBRES Y APELLIDOS DEL REPRESENTANTE COMÚN]**, identificado con **[CONSIGNAR TIPO DE DOCUMENTO DE IDENTIDAD] N° [CONSIGNAR NÚMERO DE DOCUMENTO DE IDENTIDAD]**, como representante común del consorcio para efectos de participar en todos los actos referidos al procedimiento de selección, suscripción y ejecución del contrato correspondiente con **[CONSIGNAR NOMBRE DE LA ENTIDAD]**.

Asimismo, declaramos que el representante común del consorcio no se encuentra impedido, inhabilitado ni suspendido para contratar con el Estado.

c) Fijamos nuestro domicilio legal común en [.....].

d) Las obligaciones que corresponden a cada uno de los integrantes del consorcio son las siguientes:

1. **OBLIGACIONES DE [NOMBRE, DENOMINACIÓN O RAZÓN SOCIAL DEL CONSORCIADO 1]** [%]³⁰

[DESCRIBIR LAS OBLIGACIONES DEL CONSORCIADO 1]

2. **OBLIGACIONES DE [NOMBRE, DENOMINACIÓN O RAZÓN SOCIAL DEL CONSORCIADO 2]** [%]³¹

[DESCRIBIR LAS OBLIGACIONES DEL CONSORCIADO 2]

TOTAL OBLIGACIONES 100%³²

[CONSIGNAR CIUDAD Y FECHA]

³⁰ Consignar únicamente el porcentaje total de las obligaciones, el cual debe ser expresado en número entero, sin decimales.

³¹ Consignar únicamente el porcentaje total de las obligaciones, el cual debe ser expresado en número entero, sin decimales.

³² Este porcentaje corresponde a la sumatoria de los porcentajes de las obligaciones de cada uno de los integrantes del consorcio.

.....
Consortiado 1
Nombres, apellidos y firma del Consortiado 1
o de su Representante Legal
Tipo y N° de Documento de Identidad

.....
Consortiado 2
Nombres, apellidos y firma del Consortiado 2
o de su Representante Legal
Tipo y N° de Documento de Identidad

Importante

De conformidad con el artículo 52 del Reglamento, las firmas de los integrantes del consorcio deben ser legalizadas.

ANEXO N° 6

PRECIO DE LA OFERTA

Señores

[CONSIGNAR ÓRGANO ENCARGADO DE LAS CONTRATACIONES O COMITÉ DE SELECCIÓN, SEGÚN CORRESPONDA]

ADJUDICACIÓN SIMPLIFICADA N° [CONSIGNAR NOMENCLATURA DEL PROCEDIMIENTO]

Presente.-

Es grato dirigirme a usted, para hacer de su conocimiento que, de acuerdo con las bases, mi oferta es la siguiente:

CONCEPTO	PRECIO TOTAL
TOTAL	

El precio de la oferta **[CONSIGNAR LA MONEDA DE LA CONVOCATORIA]** incluye todos los tributos, seguros, transporte, inspecciones, pruebas y, de ser el caso, los costos laborales conforme a la legislación vigente, así como cualquier otro concepto que pueda tener incidencia sobre el costo de la obra a ejecutar; excepto la de aquellos postores que gocen de alguna exoneración legal, no incluirán en el precio de su oferta los tributos respectivos.

[CONSIGNAR CIUDAD Y FECHA]

.....
**Firma, Nombres y Apellidos del postor o
Representante legal o común, según corresponda**

Importante

- El postor debe adjuntar el desagregado de partidas que sustenta su oferta, tal como se muestra de manera referencial en el siguiente ejemplo:*

N° ITEM	PARTIDA	UNIDAD	METRADO	PU	SUB TOTAL
1	Total costo directo (A)				
2	Gastos generales				
2.1	Gastos fijos				
2.2	Gastos variables				
	Total gastos generales (B)				
3	Utilidad (C)				
	SUBTOTAL (A+B+C)				
4	IGV ³³				
5	Monto total de la oferta				

³³ Para el cálculo del IGV, aplica el redondeo previsto en la Resolución de Superintendencia SUNAT N° 025-2000/SUNAT o norma que la reemplace. En ese sentido, el porcentaje se calcula considerando dos (2) decimales. Para efectos del redondeo i) Si el primer decimal siguiente es inferior a cinco (5), el valor permanecerá igual, suprimiéndose los decimales posteriores y ii) Si el primer decimal siguiente es igual o superior a cinco (5), el valor será incrementado en un centésimo.

- *En caso que el postor reduzca su oferta, según lo previsto en el artículo 68 del Reglamento, debe presentar nuevamente este Anexo.*
- *El postor que goce de alguna exoneración legal, debe indicar que su oferta no incluye el tributo materia de la exoneración, debiendo incluir el siguiente texto:
"Mi oferta no incluye [CONSIGNAR EL TRIBUTO MATERIA DE LA EXONERACIÓN]".*
- *De ser el caso, el análisis de precios unitarios y el detalle de los gastos generales fijos y variables no se presentan en la oferta, sino para el perfeccionamiento del contrato.*

ANEXO N° 9

DECLARACIÓN JURADA

(NUMERAL 49.4 DEL ARTÍCULO 49 DEL REGLAMENTO)

Señores

[CONSIGNAR ÓRGANO ENCARGADO DE LAS CONTRATACIONES O COMITÉ DE SELECCIÓN, SEGÚN CORRESPONDA]

ADJUDICACIÓN SIMPLIFICADA N° [CONSIGNAR NOMENCLATURA DEL PROCEDIMIENTO]

Presente. -

Mediante el presente el suscrito, postor y/o Representante Legal de [CONSIGNAR EN CASO DE SER PERSONA JURÍDICA], declaro que la experiencia que acredito de la empresa [CONSIGNAR LA DENOMINACIÓN DE LA PERSONA JURÍDICA] como consecuencia de una reorganización societaria, no se encuentra en el supuesto establecido en el numeral 49.4 del artículo 49 del Reglamento.

[CONSIGNAR CIUDAD Y FECHA]

.....
**Firma, Nombres y Apellidos del postor o
Representante legal, según corresponda**

Importante

A efectos de cautelar la veracidad de esta declaración, el postor puede verificar la información de la Relación de Proveedores Sancionados por el Tribunal de Contrataciones del Estado con Sanción Vigente en <http://portal.osce.gob.pe/mp/content/relación-de-proveedores-sancionados>.

También le asiste dicha facultad al órgano encargado de las contrataciones o al órgano de la Entidad al que se le haya asignado la función de verificación de la oferta presentada por el postor ganador de la buena pro.

ANEXO N° 10

EXPERIENCIA DEL POSTOR EN LA ESPECIALIDAD

Señores
[CONSIGNAR ÓRGANO ENCARGADO DE LAS CONTRATACIONES O COMITÉ DE SELECCIÓN, SEGÚN CORRESPONDA]
ADJUDICACIÓN SIMPLIFICADA N° [CONSIGNAR NOMENCLATURA DEL PROCEDIMIENTO]
Presente. -

Mediante el presente, el suscrito detalla lo siguiente como EXPERIENCIA EN OBRAS SIMILARES:

Nº	CLIENTE	OBJETO DEL CONTRATO	Nº CONTRATO	FECHA DEL CONTRATO ³⁴	FECHA DE RECEPCIÓN DE LA OBRA	EXPERIENCIA PROVENIENTE ³⁵ DE:	MONEDA	IMPORTE ³⁶	TIPO DE CAMBIO VENTA ³⁷	MONTO FACTURADO ACUMULADO ³⁸
1										
2										
3										
4										
5										

³⁴ Se refiere a la fecha de suscripción del contrato.

³⁵ Si el titular de la experiencia no es el postor, consignar si dicha experiencia corresponde a la matriz en caso que el postor sea sucursal, o fue transmitida por reorganización societaria, debiendo acompañar la documentación sustentatoria correspondiente. Al respecto, según la Opinión N° 216-2017/DTN “Considerando que la sociedad matriz y la sucursal constituyen la misma persona jurídica, la sucursal puede acreditar como suya la experiencia de su matriz”. Del mismo modo, según lo previsto en la Opinión N° 010-2013/DTN, “... en una operación de reorganización societaria que comprende tanto una fusión como una escisión, la sociedad resultante podrá acreditar como suya la experiencia de la sociedad incorporada o absorbida, que se extingue producto de la fusión; asimismo, si en virtud de la escisión se transfiere un bloque patrimonial consistente en una línea de negocio completa, la sociedad resultante podrá acreditar como suya la experiencia de la sociedad escindida, correspondiente a la línea de negocio transmitida. De esta manera, la sociedad resultante podrá emplear la experiencia transmitida, como consecuencia de la reorganización societaria antes descrita, en los futuros procesos de selección en los que participe”.

³⁶ Se refiere al monto del contrato ejecutado incluido adicionales y reducciones, de ser el caso.

³⁷ El tipo de cambio venta debe corresponder al publicado por la SBS correspondiente a la fecha de suscripción del contrato.

³⁸ Consignar en la moneda establecida para el valor referencial.

Nº	CLIENTE	OBJETO DEL CONTRATO	Nº CONTRATO	FECHA DEL CONTRATO ³⁴	FECHA DE RECEPCIÓN DE LA OBRA	EXPERIENCIA PROVENIENTE ³⁵ DE:	MONEDA	IMPORTE ³⁶	TIPO DE CAMBIO VENTA ³⁷	MONTO FACTURADO ACUMULADO ³⁸
6										
7										
8										
9										
10										
TOTAL										

[CONSIGNAR CIUDAD Y FECHA]

.....
Firma, Nombres y Apellidos del postor o
Representante legal o común, según corresponda

ANEXO N° 11

SOLICITUD DE BONIFICACIÓN DEL CINCO POR CIENTO (5%) POR TENER LA CONDICIÓN DE MICRO Y PEQUEÑA EMPRESA

Señores

[CONSIGNAR ÓRGANO ENCARGADO DE LAS CONTRATACIONES O COMITÉ DE SELECCIÓN, SEGÚN CORRESPONDA]

ADJUDICACIÓN SIMPLIFICADA N° [CONSIGNAR NOMENCLATURA DEL PROCEDIMIENTO]

Presente.-

Mediante el presente el suscrito, postor y/o Representante legal de [CONSIGNAR EN CASO DE SER PERSONA JURÍDICA], solicito la asignación de la bonificación del cinco por ciento (5%) sobre el puntaje total obtenido, debido a que mi representada cuenta con la condición de micro y pequeña empresa.

[CONSIGNAR CIUDAD Y FECHA]

.....
**Firma, Nombres y Apellidos del postor o
Representante legal o común, según corresponda**

Importante

- Para asignar la bonificación, el órgano encargado de las contrataciones o comité de selección, según corresponda, verifica la página web del Ministerio de Trabajo y Promoción del Empleo en la sección consulta de empresas acreditadas en el REMYPE en el link <http://www2.trabajo.gob.pe/servicios-en-linea-2-2/>.
- Para que un consorcio pueda acceder a la bonificación, cada uno de sus integrantes debe cumplir con la condición de micro y pequeña empresa.

ANEXO N° 12

**AUTORIZACIÓN DE NOTIFICACIÓN DE LA DECISIÓN DE LA ENTIDAD SOBRE LA
SOLICITUD DE AMPLIACIÓN DE PLAZO MEDIANTE MEDIOS ELECTRÓNICOS DE
COMUNICACIÓN**

(DOCUMENTO A PRESENTAR EN EL PERFECCIONAMIENTO DEL CONTRATO)

Señores

**[CONSIGNAR ÓRGANO ENCARGADO DE LAS CONTRATACIONES O COMITÉ DE SELECCIÓN,
SEGÚN CORRESPONDA]**

ADJUDICACIÓN SIMPLIFICADA N° [CONSIGNAR NOMENCLATURA DEL PROCEDIMIENTO]

Presente.-

El que se suscribe, [.....], postor adjudicado y/o Representante Legal de [CONSIGNAR EN CASO DE SER PERSONA JURÍDICA], identificado con [CONSIGNAR TIPO DE DOCUMENTO DE IDENTIDAD] N° [CONSIGNAR NÚMERO DE DOCUMENTO DE IDENTIDAD], autorizo que durante la ejecución del contrato se me notifique al correo electrónico [INDICAR EL CORREO ELECTRÓNICO] lo siguiente:

✓ Notificación de la decisión de la Entidad respecto a la solicitud de ampliación de plazo.

[CONSIGNAR CIUDAD Y FECHA]

.....
**Firma, Nombres y Apellidos del postor o
Representante legal o común, según
corresponda**

Importante

La notificación de la decisión de la Entidad respecto a la solicitud de ampliación de plazo se efectúa por medios electrónicos de comunicación, siempre que se cuente con la autorización correspondiente y sea posible obtener un acuse de recibo a través del mecanismo utilizado.