



## **BASES**

**ADJUDICACIÓN SIMPLIFICADA N° 041-2024-MPCP-CSO  
(PRIMERA CONVOCATORIA)**

**CONTRATACIÓN DE LA EJECUCIÓN DE LA OBRA:**

**MEJORAMIENTO DEL SERVICIO DE MOVILIDAD URBANA  
EN EL PASAJE CUBANITO DISTRITO DE CALLERIA DE LA  
PROVINCIA DE CORONEL PORTILLO DEL  
DEPARTAMENTO DE UCAYALI – CUI N° 2619914**

## DEBER DE COLABORACIÓN

La Entidad y todo proveedor que se someta a las presentes Bases, sea como participante, postor y/o contratista, deben conducir su actuación conforme a los principios previstos en la Ley de Contrataciones del Estado.

En este contexto, se encuentran obligados a prestar su colaboración al OSCE y a la Secretaría Técnica de la Comisión de Defensa de la Libre Competencia del INDECOPI, en todo momento según corresponda a sus competencias, a fin de comunicar presuntos casos de fraude, colusión y corrupción por parte de los funcionarios y servidores de la Entidad, así como los proveedores y demás actores que participan en el proceso de contratación.

De igual forma, deben poner en conocimiento del OSCE y a la Secretaría Técnica de la Comisión de Defensa de la Libre Competencia del INDECOPI los indicios de conductas anticompetitivas que se presenten durante el proceso de contratación, en los términos del Decreto Legislativo N° 1034, "Ley de Represión de Conductas Anticompetitivas", o norma que la sustituya, así como las demás normas de la materia.

La Entidad y todo proveedor que se someta a las presentes Bases, sea como participante, postor y/o contratista del proceso de contratación deben permitir al OSCE o a la Secretaría Técnica de la Comisión de Defensa de la Libre Competencia del INDECOPI el acceso a la información referida a las contrataciones del Estado que sea requerida, prestar testimonio o absolución de posiciones que se requieran, entre otras formas de colaboración.

## **SECCIÓN GENERAL**

### **DISPOSICIONES COMUNES DEL PROCEDIMIENTO DE SELECCIÓN**

## CAPÍTULO I

### ETAPAS DEL PROCEDIMIENTO DE SELECCIÓN

#### 1.1. REFERENCIAS

Cuando en el presente documento se mencione la palabra Ley, se entiende que se está haciendo referencia a la Ley N° 30225, Ley de Contrataciones del Estado, y cuando se mencione la palabra Reglamento, se entiende que se está haciendo referencia al Reglamento de la Ley de Contrataciones del Estado aprobado por Decreto Supremo N° 344-2018-EF.

Las referidas normas incluyen sus respectivas modificaciones, de ser el caso.

#### 1.2. CONVOCATORIA

Se realiza a través de su publicación en el SEACE de conformidad con lo señalado en el artículo 54 del Reglamento, en la fecha señalada en el calendario del procedimiento de selección, debiendo adjuntar las bases.

#### 1.3. REGISTRO DE PARTICIPANTES

El registro de participantes se realiza conforme al artículo 55 del Reglamento. En el caso de un consorcio, basta que se registre uno (1) de sus integrantes.

##### Importante

- *Para registrarse como participante en un procedimiento de selección convocado por las Entidades del Estado Peruano, es necesario que los proveedores cuenten con inscripción vigente y estar habilitados ante el Registro Nacional de Proveedores (RNP) que administra el Organismo Supervisor de las Contrataciones del Estado (OSCE). Para obtener mayor información, se puede ingresar a la siguiente dirección electrónica: [www.rnp.gob.pe](http://www.rnp.gob.pe).*
- *Los proveedores que deseen registrar su participación deben ingresar al SEACE utilizando su Certificado SEACE (usuario y contraseña). Asimismo, deben observar las instrucciones señaladas en el documento de orientación "Guía para el registro de participantes electrónico" publicado en <https://www2.seace.gob.pe/>.*
- *En caso los proveedores no cuenten con inscripción vigente en el RNP y/o se encuentren inhabilitados o suspendidos para ser participantes, postores y/o contratistas, el SEACE restringirá su registro, quedando a potestad de estos intentar nuevamente registrar su participación en el procedimiento de selección en cualquier otro momento, dentro del plazo establecido para dicha etapa, siempre que haya obtenido la vigencia de su inscripción o quedado sin efecto la sanción que le impuso el Tribunal de Contrataciones del Estado.*

#### 1.4. FORMULACIÓN DE CONSULTAS Y OBSERVACIONES A LAS BASES

La formulación de consultas y observaciones a las bases se efectúa de conformidad con lo establecido en los numerales 72.1 y 72.2 del artículo 72 del Reglamento, así como el literal a) del artículo 89 del Reglamento.

##### Importante

*No pueden formularse consultas ni observaciones respecto del contenido de una ficha de homologación aprobada. Las consultas y observaciones que se formulen sobre el particular, se tienen como no presentadas.*

### 1.5. ABSOLUCIÓN DE CONSULTAS, OBSERVACIONES E INTEGRACIÓN DE BASES

La absolución de consultas, observaciones e integración de las bases se realizan conforme a las disposiciones previstas en el numeral 72.4 y el literal a) del artículo 89 del Reglamento.

#### Importante

- *No se absolverán consultas y observaciones a las bases que se presenten en forma física.*
- *Cuando exista divergencia entre lo indicado en el pliego de absolución de consultas y observaciones y la integración de bases, prevalece lo absuelto en el referido pliego; sin perjuicio, del deslinde de responsabilidades correspondiente.*

### 1.6. FORMA DE PRESENTACIÓN DE OFERTAS

Las ofertas se presentan conforme lo establecido en el artículo 59 y en el artículo 90 del Reglamento.

Las declaraciones juradas, formatos o formularios previstos en las bases que conforman la oferta deben estar debidamente firmados por el postor (firma manuscrita o digital, según la Ley N° 27269, Ley de Firmas y Certificados Digitales<sup>1</sup>). Los demás documentos deben ser visados por el postor. En el caso de persona jurídica, por su representante legal, apoderado o mandatario designado para dicho fin y, en el caso de persona natural, por este o su apoderado. No se acepta el pegado de la imagen de una firma o visto. Las ofertas se presentan foliadas.

#### Importante

- *Los formularios electrónicos que se encuentran en el SEACE y que los proveedores deben llenar para presentar sus ofertas, tienen carácter de declaración jurada.*
- *En caso la información contenida en los documentos escaneados que conforman la oferta no coincida con lo declarado a través del SEACE, prevalece la información declarada en los documentos escaneados.*
- *No se tomarán en cuenta las ofertas que se presenten en físico a la Entidad.*

### 1.7. PRESENTACIÓN Y APERTURA DE OFERTAS

El participante presentará su oferta de manera electrónica a través del SEACE, desde las 00:01 horas hasta las 23:59 horas del día establecido para el efecto en el cronograma del procedimiento; adjuntando el archivo digitalizado que contenga los documentos que conforman la oferta de acuerdo a lo requerido en las bases.

El participante debe verificar antes de su envío, bajo su responsabilidad, que el archivo pueda ser descargado y su contenido sea legible.

#### Importante

*Los integrantes de un consorcio no pueden presentar ofertas individuales ni conformar más de un consorcio en un procedimiento de selección, o en un determinado ítem cuando se trate de procedimientos de selección según relación de ítems.*

<sup>1</sup> Para mayor información sobre la normativa de firmas y certificados digitales ingresar a: <https://www.indecopi.gob.pe/web/firmas-digitales/firmar-y-certificados-digitales>

En la apertura electrónica de la oferta, el órgano encargado de las contrataciones o comité de selección, según corresponda, verifica la presentación de lo exigido en la sección específica de las bases de conformidad con el numeral 73.2 del artículo 73 del Reglamento. De no cumplir con lo requerido, la oferta se considera no admitida.

Asimismo, el órgano encargado de las contrataciones o comité de selección, según corresponda, declara no admitidas las ofertas que se encuentran por debajo del noventa por ciento (90%) del valor referencial o que excedan en más del diez por ciento (10%) del valor referencial.

## 1.8. EVALUACIÓN DE LAS OFERTAS

La evaluación consiste en la aplicación de los factores de evaluación previstos en el Capítulo IV de la sección específica de las bases a las ofertas admitidas, con el objeto de determinar la oferta con el mejor puntaje y el orden de prelación de las ofertas.

Para determinar la oferta con el mejor puntaje, se toma en cuenta lo indicado en el numeral 74.2 del artículo 74 del Reglamento.

En el supuesto de que dos (2) o más ofertas empaten, la determinación del orden de prelación de las ofertas empatadas se efectúa siguiendo estrictamente el orden establecido en el numeral 91.1 del artículo 91 del Reglamento.

El desempate mediante sorteo se realiza de manera electrónica a través del SEACE.

### Importante

*En el caso de contratación de obras que se ejecuten fuera de la provincia de Lima y Callao, cuyo valor referencial no supere los novecientos mil Soles (S/ 900,000.00), a solicitud del postor se asigna una bonificación equivalente al diez por ciento (10%) sobre el puntaje total obtenido por los postores con domicilio en la provincia donde se ejecuta la obra, o en las provincias colindantes, sean o no pertenecientes al mismo departamento o región. El domicilio es el consignado en la constancia de inscripción ante el RNP<sup>2</sup>. Lo mismo aplica en el caso de procedimientos de selección por relación de ítems, cuando algún ítem no supera el monto señalado anteriormente.*

## 1.9. CALIFICACIÓN DE OFERTAS

Luego de culminada la evaluación, el órgano encargado de las contrataciones o comité de selección, según corresponda califica a los postores que obtuvieron el primer, segundo, tercer y cuarto lugar, según el orden de prelación, verificando que cumplan con los requisitos de calificación detallados en el numeral 3.2 del Capítulo III de la sección específica de las bases. La oferta del postor que no cumpla con los requisitos de calificación es descalificada.

Si alguno de los cuatro (4) postores no cumple con los requisitos de calificación, se aplica lo establecido en los numerales 75.2 y 75.3 del artículo 75 del Reglamento.

## 1.10. SUBSANACIÓN DE LAS OFERTAS

La subsanación de las ofertas se sujeta a lo establecido en el artículo 60 del Reglamento. La corrección aritmética a la que hace referencia el numeral 60.4 de dicho artículo procede para la ejecución de obras a suma alzada.

El plazo que se otorgue para la subsanación no puede ser inferior a un (1) día hábil.

<sup>2</sup> La constancia de inscripción electrónica se visualizará en el portal web del Registro Nacional de Proveedores: [www.mnp.gob.pe](http://www.mnp.gob.pe)

La solicitud de subsanación se realiza de manera electrónica a través del SEACE y será remitida al correo electrónico consignado por el postor al momento de realizar su inscripción en el RNP, siendo su responsabilidad el permanente seguimiento de las notificaciones a dicho correo. La notificación de la solicitud se entiende efectuada el día de su envío al correo electrónico.

La presentación de las subsanaciones se realiza a través del SEACE. No se tomará en cuenta la subsanación que se presente en físico a la Entidad.

#### **1.11. RECHAZO DE LAS OFERTAS**

Previo al otorgamiento de la buena pro, el comité de selección revisa las ofertas económicas que cumplen los requisitos de calificación, de conformidad con lo establecido para el rechazo de ofertas, previsto en el artículo 68 del Reglamento, de ser el caso.

De rechazarse alguna de las ofertas calificadas, el órgano encargado de las contrataciones o comité de selección, según corresponda, revisa el cumplimiento de los requisitos de calificación de los postores que siguen en el orden de prelación, en caso las hubiere.

#### **1.12. OTORGAMIENTO DE LA BUENA PRO**

Definida la oferta ganadora, el órgano encargado de las contrataciones o comité de selección, según corresponda, otorga la buena pro, mediante su publicación en el SEACE, incluyendo el cuadro comparativo y las actas debidamente motivadas de los resultados de la admisión, no admisión, evaluación, calificación, descalificación, rechazo y el otorgamiento de la buena pro.

#### **1.13. CONSENTIMIENTO DE LA BUENA PRO**

Cuando se hayan presentado dos (2) o más ofertas, el consentimiento de la buena pro se produce a los cinco (5) días hábiles siguientes de la notificación de su otorgamiento, sin que los postores hayan ejercido el derecho de interponer el recurso de apelación.

En caso que se haya presentado una sola oferta, el consentimiento de la buena pro se produce el mismo día de la notificación de su otorgamiento.

El consentimiento del otorgamiento de la buena pro se publica en el SEACE al día hábil siguiente de producido.

##### **Importante**

*Una vez consentido el otorgamiento de la buena pro, el órgano encargado de las contrataciones o el órgano de la Entidad al que se haya asignado tal función realiza la verificación de la oferta presentada por el postor ganador de la buena pro conforme lo establecido en el numeral 64.6 del artículo 64 del Reglamento.*

## **CAPÍTULO II**

### **SOLUCIÓN DE CONTROVERSIAS DURANTE EL PROCEDIMIENTO DE SELECCIÓN**

#### **2.1. RECURSO DE APELACIÓN**

A través del recurso de apelación se pueden impugnar los actos dictados durante el desarrollo del procedimiento de selección hasta antes del perfeccionamiento del contrato.

El recurso de apelación se presenta ante la Entidad convocante, y es conocido y resuelto por su Titular, cuando el valor referencial sea igual o menor a cincuenta (50) UIT. Cuando el valor referencial sea mayor a dicho monto, el recurso de apelación se presenta ante y es resuelto por el Tribunal de Contrataciones del Estado.

En los procedimientos de selección según relación de ítems, el valor referencial total del procedimiento determina ante quién se presenta el recurso de apelación.

Los actos que declaren la nulidad de oficio, la cancelación del procedimiento de selección y otros actos emitidos por el Titular de la Entidad que afecten la continuidad de este, se impugnan ante el Tribunal de Contrataciones del Estado.

#### **Importante**

- *Una vez otorgada la buena pro, el órgano encargado de las contrataciones o comité de selección, según corresponda, está en la obligación de permitir el acceso de los participantes y postores al expediente de contratación, salvo la información calificada como secreta, confidencial o reservada por la normativa de la materia, a más tardar dentro del día siguiente de haberse solicitado por escrito.*

*Luego de otorgada la buena pro no se da a conocer las ofertas cuyos requisitos de calificación no fueron analizados y revisados por el órgano encargado de las contrataciones o comité de selección, según corresponda.*

- *A efectos de recoger la información de su interés, los postores pueden valerse de distintos medios, tales como: (i) la lectura y/o toma de apuntes, (ii) la captura y almacenamiento de imágenes, e incluso (iii) pueden solicitar copia de la documentación obrante en el expediente, siendo que, en este último caso, la Entidad deberá entregar dicha documentación en el menor tiempo posible, previo pago por tal concepto.*
- *El recurso de apelación se presenta ante la Mesa de Partes del Tribunal o ante las oficinas desconcentradas del OSCE o en la Unidad de Trámite Documentario de la Entidad, según corresponda.*

#### **2.2. PLAZOS DE INTERPOSICIÓN DEL RECURSO DE APELACIÓN**

La apelación contra el otorgamiento de la buena pro o contra los actos dictados con anterioridad a ella se interpone dentro de los cinco (5) días hábiles siguientes de haberse notificado el otorgamiento de la buena pro.

La apelación contra los actos dictados con posterioridad al otorgamiento de la buena pro, contra la declaración de nulidad, cancelación y declaratoria de desierto del procedimiento, se interpone dentro de los cinco (5) días hábiles siguientes de haberse tomado conocimiento del acto que se desea impugnar.



### **CAPÍTULO III DEL CONTRATO**

#### **3.1. PERFECCIONAMIENTO DEL CONTRATO**

Los plazos y el procedimiento para perfeccionar el contrato se realiza conforme a lo indicado en el artículo 141 del Reglamento.

Para perfeccionar el contrato, el postor ganador de la buena pro debe presentar los documentos señalados en los artículos 139 y 175 del Reglamento, así como los previstos en la sección específica de las bases.

#### **3.2. GARANTÍAS**

Las garantías que deben otorgar los postores y/o contratistas, según corresponda, son las de fiel cumplimiento del contrato y por los adelantos.

##### **3.2.1. GARANTÍA DE FIEL CUMPLIMIENTO**

Como requisito indispensable para perfeccionar el contrato, el postor ganador debe entregar a la Entidad la garantía de fiel cumplimiento del mismo por una suma equivalente al diez por ciento (10%) del monto del contrato original. Esta se mantiene vigente hasta el consentimiento de la liquidación final.

##### **Importante**

*En los contratos de ejecución de obras que celebren las Entidades con las micro y pequeñas empresas, estas últimas pueden otorgar como garantía de fiel cumplimiento el diez por ciento (10%) del monto del contrato original, porcentaje que es retenido por la Entidad durante la primera mitad del número total de pagos a realizarse, de forma prorrateada en cada pago, con cargo a ser devuelto a la finalización del mismo, conforme lo establece el artículo 149 del Reglamento, siempre que:*

- a) El procedimiento de selección original del cual derive el contrato a suscribirse sea una Adjudicación Simplificada.*
- b) El plazo de ejecución de la obra sea igual o mayor a sesenta (60) días calendario; y,*
- c) El pago a favor del contratista considere, al menos, dos (2) valorizaciones periódicas, en función del avance de obra.*

##### **3.2.2. GARANTÍA DE FIEL CUMPLIMIENTO POR PRESTACIONES ACCESORIAS**

En las contrataciones que conllevan la ejecución de prestaciones accesorias, tales como mantenimiento, reparación o actividades afines, se otorga una garantía adicional por una suma equivalente al diez por ciento (10%) del monto del contrato de la prestación accesoria, la misma que debe ser renovada periódicamente hasta el cumplimiento total de las obligaciones garantizadas.

##### **3.2.3. GARANTÍA POR ADELANTO**

En caso se haya previsto en la sección específica de las bases la entrega de adelantos, el contratista debe presentar una garantía emitida por idéntico monto conforme a lo estipulado en el artículo 153 del Reglamento.

#### **3.3. REQUISITOS DE LAS GARANTÍAS**

Las garantías que se presenten deben ser incondicionales, solidarias, irrevocables y de realización automática en el país, al solo requerimiento de la Entidad. Asimismo, deben ser emitidas por empresas que se encuentren bajo la supervisión directa de la Superintendencia de Banca, Seguros y Administradoras Privadas de Fondos de Pensiones, y que cuenten con clasificación de riesgo B o superior. Asimismo, deben estar autorizadas para emitir garantías; o estar consideradas en la última lista de bancos extranjeros de primera categoría que periódicamente publica el Banco Central de Reserva del Perú.

#### **Importante**

*Corresponde a la Entidad verificar que las garantías presentadas por el postor ganador de la buena pro y/o contratista cumplan con los requisitos y condiciones necesarios para su aceptación y eventual ejecución; sin perjuicio de la determinación de las responsabilidades funcionales que correspondan.*

#### **Advertencia**

*Los funcionarios de las Entidades no deben aceptar garantías emitidas bajo condiciones distintas a las establecidas en el presente numeral, debiendo tener en cuenta lo siguiente:*

- 1. La clasificadora de riesgo que asigna la clasificación a la empresa que emite la garantía debe encontrarse listada en el portal web de la SBS (<http://www.sbs.gob.pe/sistema-financiero/clasificadoras-de-riesgo>).*
- 2. Se debe identificar en la página web de la clasificadora de riesgo respectiva, cuál es la clasificación vigente de la empresa que emite la garantía, considerando la vigencia a la fecha de emisión de la garantía.*
- 3. Para fines de lo establecido en el artículo 148 del Reglamento, la clasificación de riesgo B, incluye las clasificaciones B+ y B.*
- 4. Si la empresa que otorga la garantía cuenta con más de una clasificación de riesgo emitida por distintas empresas listadas en el portal web de la SBS, bastará que en una de ellas cumpla con la clasificación mínima establecida en el Reglamento.*

*En caso exista alguna duda sobre la clasificación de riesgo asignada a la empresa emisora de la garantía, se deberá consultar a la clasificadora de riesgos respectiva.*

*De otro lado, además de cumplir con el requisito referido a la clasificación de riesgo, a efectos de verificar si la empresa emisora se encuentra autorizada por la SBS para emitir garantías, debe revisarse el portal web de dicha Entidad (<http://www.sbs.gob.pe/sistema-financiero/relacion-de-empresas-que-se-encuentran-autorizadas-a-emitir-cartas-fianza>).*

*Los funcionarios competentes deben verificar la autenticidad de la garantía a través de los mecanismos establecidos (consulta web, teléfono u otros) por la empresa emisora.*

#### **3.4. EJECUCIÓN DE GARANTÍAS**

La Entidad puede solicitar la ejecución de las garantías conforme a los supuestos contemplados en el artículo 155 del Reglamento.

#### **3.5. ADELANTOS**

La Entidad puede establecer la entrega de adelantos directos y adelantos para materiales e insumos, y en el caso de contratos bajo la modalidad llave en mano, para equipamiento y mobiliario, de conformidad con el artículo 180 del Reglamento, siempre que ello haya sido previsto en la sección específica de las bases.

#### **3.6. VALORIZACIONES**

Las valorizaciones son la cuantificación económica de un avance físico en la ejecución de la obra, realizada en un período determinado, tienen el carácter de pagos a cuenta y son elaboradas el último día de cada período previsto en la sección específica de las bases, por el inspector o supervisor, según corresponda y el contratista.

En caso se haya suscrito contrato con un consorcio, el pago de las valorizaciones se realizará a quien se indique en el contrato de consorcio.

#### **Advertencia**

*En caso de retraso en los pagos a cuenta o pago final por parte de la Entidad, salvo que se deba a caso fortuito o fuerza mayor, esta reconoce al contratista los intereses legales correspondientes, de conformidad con el artículo 39 de la Ley y los artículos 1244, 1245 y 1246 del Código Civil, debiendo repetir contra los responsables de la demora injustificada.*

### 3.7. REAJUSTES

Los reajustes se calculan conforme lo indicado en el numeral 38.3 del artículo 38 y el artículo 195 del Reglamento.

#### Importante

*Tanto la elaboración como la aplicación de las fórmulas polinómicas se sujetan a lo dispuesto en el Decreto Supremo N° 011-79-VC y sus modificatorias, ampliatorias y complementarias.*

### 3.8. PENALIDADES

#### 3.8.1. PENALIDAD POR MORA EN LA EJECUCIÓN DE LA PRESTACIÓN

En caso de retraso injustificado del contratista en la ejecución de las prestaciones objeto del contrato, la Entidad le aplica automáticamente una penalidad por mora por cada día de atraso, de conformidad con el artículo 162 del Reglamento.

#### 3.8.2. OTRAS PENALIDADES

La Entidad puede establecer penalidades distintas a la mencionada en el numeral precedente, según lo previsto en el artículo 163 del Reglamento y lo indicado en la sección específica de las bases.

Estos dos tipos de penalidades se calculan en forma independiente y pueden alcanzar cada una un monto máximo equivalente al diez por ciento (10%) del monto del contrato vigente, o de ser el caso, del ítem que debió ejecutarse.

### 3.9. INCUMPLIMIENTO DEL CONTRATO

Las causales para la resolución del contrato, serán aplicadas de conformidad con el artículo 36 de la Ley y 164 del Reglamento.

### 3.10. DISPOSICIONES FINALES

Todos los demás aspectos del presente procedimiento no contemplados en las bases se regirán supletoriamente por la Ley y su Reglamento, así como por las disposiciones legales vigentes.

## **SECCIÓN ESPECÍFICA**

### **CONDICIONES ESPECIALES DEL PROCEDIMIENTO DE SELECCIÓN**

## CAPÍTULO I GENERALIDADES

### 1.1. ENTIDAD CONVOCANTE

Nombre : Municipalidad Provincial de Coronel Portillo  
RUC N° : 20154572792  
Domicilio legal : Jr. Tacna N° 480 - Pucallpa  
Teléfono: : (061) 577342  
Correo electrónico: : [oecontrataciones@municportillo.gob.pe](mailto:oecontrataciones@municportillo.gob.pe)

### 1.2. OBJETO DE LA CONVOCATORIA

El presente procedimiento de selección tiene por objeto la **Contratación de la Ejecución de la Obra: MEJORAMIENTO DEL SERVICIO DE MOVILIDAD URBANA EN EL PASAJE CUBANITO DISTRITO DE CALLERIA DE LA PROVINCIA DE CORONEL PORTILLO DEL DEPARTAMENTO DE UCAYALI – CUI N° 2619914.**

### 1.3. VALOR REFERENCIAL<sup>3</sup>

El valor referencial asciende a **S/ 876,188.23 (Ochocientos Setenta y Seis Mil Ciento Ochenta y Ocho y 23/100 Soles)**, incluidos los impuestos de Ley y cualquier otro concepto que incida en el costo total de la ejecución de la obra. El valor referencial ha sido calculado al mes de Mayo de 2024.

Valor Referencial (VR)	Límite Inferior		Límite Superior	
	Con IGV	Sin IGV	Con IGV	Sin IGV
<b>S/ 876,188.23</b> Ochocientos Setenta y Seis Mil Ciento Ochenta y Ocho y 23/100 Soles	<b>S/ 788,569.41</b> Setecientos Ochenta y Ocho Mil Quinientos Sesenta y Nueve y 41/100 Soles	<b>S/ 668,279.16</b> Seiscientos Sesenta y Ocho Mil Doscientos Setenta y Nueve y 16/100 Soles	<b>S/ 963,807.05</b> Novecientos Sesenta y Tres Mil Ochocientos Siete y 05/100 Soles	<b>S/ 816,785.63</b> Ochocientos Dieciséis Mil Setecientos Ochenta y Cinco y 63/100 Soles

#### Importante

- *El precio de las ofertas no puede exceder los límites del valor referencial de conformidad con el numeral 28.2 del artículo 28 de la Ley.*

### 1.4. EXPEDIENTE DE CONTRATACIÓN

Documento y fecha de aprobación del expediente de contratación : Formato 02 N° 068-2024-MPCP-ALC, de fecha 09 de agosto de 2024.  
Documento y fecha de aprobación del expediente técnico : Resolución Gerencial N° 065-2024-MPCP-GIO de fecha 04 de julio de 2024.  
Documento y fecha de actualización del expediente técnico, de corresponder : No corresponde

<sup>3</sup> El monto del valor referencial indicado en esta sección de las bases no debe diferir del monto del valor referencial consignado en la ficha del procedimiento en el SEACE. No obstante, de existir contradicción entre estos montos, primará el monto del valor referencial indicado en las bases aprobadas.

Tipo y número del procedimiento de selección que se convocó para la elaboración del expediente técnico, de : No corresponde.  
corresponder

#### 1.5. FUENTE DE FINANCIAMIENTO

Certificación de Crédito Presupuestario N° 0000003844-2024  
Fte. Fto. : 5 08 Impuestos Municipales.

##### Importante

*La fuente de financiamiento debe corresponder a aquella prevista en la Ley de Equilibrio Financiero del Presupuesto del Sector Público del año fiscal en el cual se convoca el procedimiento de selección.*

#### 1.6. SISTEMA DE CONTRATACIÓN

El presente procedimiento se rige por el sistema de A Precios Unitarios, de acuerdo con lo establecido en el expediente de contratación respectivo.

#### 1.7. MODALIDAD DE EJECUCIÓN

Sin modalidad.

#### 1.8. ALCANCES DEL REQUERIMIENTO

El alcance de la ejecución de la obra está definido en el Capítulo III de la presente sección de las bases.

#### 1.9. PLAZO DE EJECUCIÓN DE LA OBRA

El plazo de ejecución de la obra materia de la presente convocatoria, es de **Noventa (90)** días calendario, en concordancia con lo establecido en el expediente de contratación y en el expediente técnico de obra.

#### 1.10. COSTO DE REPRODUCCIÓN Y ENTREGA DE BASES Y DEL EXPEDIENTE TÉCNICO DE LA OBRA

Los participantes registrados tienen el derecho a recabar las bases y el expediente técnico de la obra en versión impresa o digital, según su elección, para cuyo efecto deben:

Pagar en	: Caja de la Municipalidad Provincial de Coronel Portillo, Jr. Tacna N° 480 – Callería
Recoger en	: Órgano Encargado de Contrataciones de la Gerencia de Infraestructura y Obras, 5to Piso de la Municipalidad Provincial de Coronel Portillo
Costo de bases	: Impresa: <b>S/ 8.00</b> (Ocho y 00/100 Soles)
Costo del expediente técnico	: <b>Total S/ 570.00</b> (Quinientos Setenta y 00/100 Soles)  Digital: <b>S/ 15.00</b> (Quince y 00/100 Soles)

Las bases y el expediente técnico se entregan inmediatamente después de realizado el pago correspondiente. Excepcionalmente, el expediente técnico en versión impresa puede ser entregado dentro del plazo máximo de un (1) día hábil de efectuado el pago.

##### Importante

- *La Entidad debe entregar una constancia o formulario de cargos en donde consta que el participante recibió el expediente técnico completo. Dicha constancia o formulario debe incluir un índice del contenido del expediente técnico y número de folios correspondientes.*
- *El costo de entrega del ejemplar de las bases y del expediente técnico, no puede exceder el costo de su reproducción.*

#### **Advertencia**

*Las Entidades deben cautelar bajo responsabilidad que la versión impresa y digital del expediente técnico correspondan a la versión original del expediente técnico aprobado.*

#### **1.11. ACCESO VIRTUAL AL EXPEDIENTE TÉCNICO DE LA OBRA**

El expediente técnico de la obra en versión digital se encuentra publicado en el SEACE, obligatoriamente, desde la fecha de la convocatoria del presente procedimiento de selección.

#### **1.12. BASE LEGAL**

- Ley N° 28411 – Ley General del Sistema Nacional de Presupuesto.
- Ley N° 31953 Ley de Presupuesto del Sector Público para el Año Fiscal 2024
- Ley N° 31954 Ley de Equilibrio Financiero del Presupuesto del Sector Público del año fiscal 2024.
- Decreto Supremo N° 004-2019-JUS, que Aprueba el Texto Único Ordenado de la Ley 27444.
- Ley del Procedimientos Administrativo.
- Ley N° 27806, Ley de Transparencia y de Acceso a la Información Pública.
- Decreto Supremo N° 008-2008-TR, Reglamento de la Ley MYPE.
- Competitividad, Formalización y Desarrollo de la Micro y Pequeña Empresa y del acceso al empleo decente, Ley MYPE.
- Ley N° 30225 de contrataciones del Estado, modificada con decreto legislativo N° 1341 y Decreto Legislativo N° 1444.
- Reglamento de la Ley N° 30225, aprobado mediante Decreto Supremo N° 344-2018-EF y Modificado mediante Decreto Supremo N° 377-2019-EF, Decreto Supremo N° 162-2021-EF y sus modificatorias.
- Texto Único Ordenado de la Ley N° 30225, Ley de Contrataciones del Estado. Aprobado mediante Decreto Supremo N° 082-2019-EF y modificatorias.
- Directivas y Opiniones del Organismo Supervisor de las Contrataciones del Estado (OSCE)
- Reglamento Nacional de Edificaciones
- Decreto Supremo N° 011-79-VC
- Normas sobre consideraciones de mitigación de Impacto Ambiental.
- Reglamento del Sistema Nacional de Defensa Civil.

Las referidas normas incluyen sus respectivas modificaciones, de ser el caso.



## CAPÍTULO II DEL PROCEDIMIENTO DE SELECCIÓN

### 2.1. CALENDARIO DEL PROCEDIMIENTO DE SELECCIÓN

Según el cronograma de la ficha de selección de la convocatoria publicada en el SEACE.

#### Importante

*De conformidad con la vigesimosegunda Disposición Complementaria Final del Reglamento, en caso la Entidad (Ministerios y sus organismos públicos, programas o proyectos adscritos) haya difundido el requerimiento a través del SEACE siguiendo el procedimiento establecido en dicha disposición, no procede formular consultas u observaciones al requerimiento.*

### 2.2. CONTENIDO DE LAS OFERTAS

La oferta contendrá, además de un índice de documentos<sup>4</sup>, la siguiente documentación:

#### 2.2.1. Documentación de presentación obligatoria

##### 2.2.1.1. Documentos para la admisión de la oferta

- Declaración jurada de datos del postor. (**Anexo N° 1**)
- Documento que acredite la representación de quien suscribe la oferta.

En caso de persona jurídica, copia del certificado de vigencia de poder del representante legal, apoderado o mandatario designado para tal efecto.

En caso de persona natural, copia del documento nacional de identidad o documento análogo, o del certificado de vigencia de poder otorgado por persona natural, del apoderado o mandatario, según corresponda.

En el caso de consorcios, este documento debe ser presentado por cada uno de los integrantes del consorcio que suscriba la promesa de consorcio, según corresponda.

#### Advertencia

*De acuerdo con el artículo 4 del Decreto Legislativo N° 1246, las Entidades están prohibidas de exigir a los administrados o usuarios la información que puedan obtener directamente mediante la interoperabilidad a que se refieren los artículos 2 y 3 de dicho Decreto Legislativo. En esa medida, si la Entidad es usuaria de la Plataforma de Interoperabilidad del Estado – PIDE<sup>5</sup> y siempre que el servicio web se encuentre activo en el Catálogo de Servicios de dicha plataforma, no corresponderá exigir el certificado de vigencia de poder y/o documento nacional de identidad.*

- Declaración jurada de acuerdo con el literal b) del artículo 52 del Reglamento. (**Anexo N° 2**)
- Declaración jurada de cumplimiento del Expediente Técnico, según el numeral 3.1 del Capítulo III de la presente sección. (**Anexo N° 3**)
- Declaración jurada de plazo de ejecución de la obra. (**Anexo N° 4**)
- Promesa de consorcio con firmas legalizadas, de ser el caso, en la que se consigne los integrantes, el representante común, el domicilio común y las obligaciones a las que se compromete cada uno de los integrantes del consorcio,

<sup>4</sup> La omisión del índice no determina la no admisión de la oferta.

<sup>5</sup> Para mayor información de las Entidades usuarias y del Catálogo de Servicios de la Plataforma de Interoperabilidad del Estado – PIDE ingresar al siguiente enlace <https://www.gobiernodigital.gob.pe/interoperabilidad/>



así como el porcentaje equivalente a dichas obligaciones. (**Anexo N° 5**)

g) El precio de la oferta en Soles y:

- ✓ Los precios unitarios, considerando las partidas según lo previsto en el último párrafo del literal b) del artículo 35 del Reglamento.

Asimismo, la oferta incluye el monto de la prestación accesoria, cuando corresponda. (**Anexo N° 6**)

El precio total de la oferta y los subtotales que lo componen deben ser expresados con dos (2) decimales. Los precios unitarios pueden ser expresados con más de dos (2) decimales.

#### Importante

- *El órgano encargado de las contrataciones o comité de selección, según corresponda, no puede incorporar documentos adicionales para la admisión de la oferta a los establecidos en este acápite.*
- *El análisis de precios unitarios y el detalle de los gastos generales fijos y variables de la oferta se presentan para el perfeccionamiento del contrato.*
- *El órgano encargado de las contrataciones o comité de selección, según corresponda, declara no admitidas las ofertas que no se encuentren dentro de los límites del valor referencial previstos en el numeral 28.2 del artículo 28 de la Ley. Asimismo, verifica la presentación de los documentos requeridos. De no cumplir con lo requerido, la oferta se considera no admitida.*

#### 2.2.1.2. Documentos para acreditar los requisitos de calificación

Incorporar en la oferta los documentos que acreditan los “**Requisitos de Calificación**” que se detallan en el numeral 3.2 del Capítulo III de la presente sección de las bases.

#### 2.2.2. Documentación de presentación facultativa:

- Incorporar en la oferta los documentos que acreditan los “Factores de Evaluación” establecidos en el Capítulo IV de la presente sección de las bases, a efectos de obtener el puntaje previsto en dicho Capítulo para cada factor.
- En el caso de microempresas y pequeñas empresas integradas por personas con discapacidad, o en el caso de consorcios conformados en su totalidad por estas empresas, deben presentar la constancia o certificado con el cual acredite su inscripción en el Registro de Empresas Promocionales para Personas con Discapacidad<sup>6</sup>.
- Los postores que apliquen el beneficio de la exoneración del IGV previsto en la Ley N° 27037, Ley de Promoción de la Inversión en la Amazonía, deben presentar la Declaración Jurada de cumplimiento de condiciones para la aplicación de la exoneración del IGV (**Anexo N° 7**).
- Solicitud de Bonificación del Diez Por Ciento (10%) Por Obras Ejecutadas Fuera de la Provincia de Lima y Callao (**Anexo N° 8**).
- Solicitud de bonificación del cinco por ciento (5%) por tener la condición de micro y pequeña empresa (**Anexo N° 11**).

#### Advertencia

<sup>6</sup> Dicho documento se tendrá en consideración en caso de empate, conforme a lo previsto en el artículo 91 del Reglamento.

*El órgano encargado de las contrataciones o comité de selección, según corresponda, no podrá exigir al postor la presentación de documentos que no hayan sido indicados en los acápite "Documentos para la admisión de la oferta", "Requisitos de calificación" y "Factores de evaluación".*

### 2.3. REQUISITOS PARA PERFECCIONAR EL CONTRATO

El postor ganador de la buena pro debe presentar los siguientes documentos para perfeccionar el contrato:

- a) Garantía de fiel cumplimiento del contrato.
- b) Garantía de fiel cumplimiento por prestaciones accesorias, de ser el caso.
- c) Solicitud para la constitución del fideicomiso, en el marco de lo establecido en el literal a) del numeral 184.9 del artículo 184 del Reglamento, de ser el caso.
- d) Contrato de consorcio con firmas legalizadas ante Notario de cada uno de los integrantes, de ser el caso.
- e) Código de cuenta interbancaria (CCI) o, en el caso de proveedores no domiciliados, el número de su cuenta bancaria y la entidad bancaria en el exterior.
- f) Copia de la vigencia del poder del representante legal de la empresa que acredite que cuenta con facultades para perfeccionar el contrato, cuando corresponda.
- g) Copia de DNI del postor en caso de persona natural, o de su representante legal en caso de persona jurídica.

#### **Advertencia**

*De acuerdo con el artículo 4 del Decreto Legislativo N° 1246, las Entidades están prohibidas de exigir a los administrados o usuarios la información que puedan obtener directamente mediante la interoperabilidad a que se refieren los artículos 2 y 3 de dicho Decreto Legislativo. En esa medida, si la Entidad es usuaria de la Plataforma de Interoperabilidad del Estado – PIDE<sup>7</sup> y siempre que el servicio web se encuentre activo en el Catálogo de Servicios de dicha plataforma, no corresponderá exigir los documentos previstos en los literales e) y f).*

- h) Domicilio para efectos de la notificación durante la ejecución del contrato.
- i) Autorización de notificación de la decisión de la Entidad sobre la solicitud de ampliación de plazo mediante medios electrónicos de comunicación. **(Anexo N°12)**
- j) Constancia de capacidad libre de contratación expedida por el RNP.
- k) Programa de Ejecución de Obra (CPM) el cual presenta la ruta crítica y el calendario de avance de obra valorizado.
- l) Calendario de adquisición de materiales e insumos necesarios para la ejecución de obra, en concordancia con el calendario de avance de obra valorizado. Este calendario se actualiza con cada ampliación de plazo otorgada, en concordancia con el calendario de avance de obra valorizado vigente.
- m) Calendario de utilización de equipo, en caso la naturaleza de la contratación lo requiera.
- n) Memoria en la que se señalen las consideraciones que se han tomado en cuenta para la elaboración de los documentos indicados en los literales k), l) y m).
- o) Análisis de precios unitarios de las partidas y detalle de los gastos generales fijos y variables de la oferta, en caso de obras sujetas a precios unitarios.
- p) Copia de documentos que sustenten la propiedad, la posesión, el compromiso de compra venta o alquiler u otro documento que acredite la disponibilidad del requisito de calificación equipamiento estratégico. En el caso que el postor ganador sea un consorcio los documentos de acreditación de este requisito pueden estar a nombre del consorcio o de uno de sus integrantes.
- q) Copia de los diplomas que acrediten la formación académica requerida del plantel profesional clave, en caso que el grado o título profesional requerido no se encuentre publicado en el Registro Nacional de Grados Académicos y Títulos Profesionales a cargo de la de la Superintendencia Nacional de Educación Superior Universitaria – SUNEDU<sup>8</sup>.
- r) Copia de (i) contratos y su respectiva conformidad o (ii) constancias o (iii) certificados o (iv) cualquier otra documentación que, de manera fehaciente demuestre la experiencia del

<sup>7</sup> Para mayor información de las Entidades usuarias y del Catálogo de Servicios de la Plataforma de Interoperabilidad del Estado – PIDE ingresar al siguiente enlace <https://www.gobiernodigital.gob.pe/interoperabilidad/>

<sup>8</sup> <https://enlinea.sunedu.gob.pe/>

personal que conforma el plantel profesional clave.

#### Importante

- *La Entidad debe aceptar las diferentes denominaciones utilizadas para acreditar la carrera profesional requerida, aun cuando no coincida literalmente con aquella prevista en los requisitos de calificación (por ejemplo Ingeniería Ambiental, Ingeniería en Gestión Ambiental, Ingeniería y Gestión Ambiental u otras denominaciones).*
- *Los documentos que acreditan la experiencia del personal deben incluir como mínimo los nombres y apellidos del profesional, el cargo desempeñado, el plazo de la prestación indicando el día, mes y año de inicio y culminación, el nombre de la Entidad u organización que emite el documento, la fecha de emisión y nombres y apellidos de quien suscribe el documento.*

*En caso estos documentos establezcan el plazo de la experiencia adquirida por el profesional en meses sin especificar los días la Entidad debe considerar el mes completo.*

*De presentarse experiencia ejecutada paralelamente (traslape), para el cómputo del tiempo de dicha experiencia sólo se considerará una vez el periodo traslapado. No obstante, de presentarse periodos traslapados en el residente de obra, no se considera ninguna de las experiencias acreditadas, salvo la ejecución de obras por paquete.*

*Se considerará aquella experiencia que no tenga una antigüedad mayor a veinticinco (25) años anteriores a la fecha de la presentación de ofertas.*

*Asimismo, la Entidad debe valorar de manera integral los documentos presentados para acreditar dicha experiencia. En tal sentido, aun cuando en los documentos presentados la denominación del cargo o puesto no coincida literalmente con aquella prevista en los requisitos de calificación, se deberá validar la experiencia si las actividades que realizó el profesional corresponden con la función propia del cargo o puesto requerido.*

- *Cuando el postor ganador de la buena pro presenta como plantel profesional clave a profesionales que se encuentren prestando servicios como residente o supervisor en obras contratadas por la Entidad que no cuentan con recepción, procede otorgar plazo adicional para subsanar, conforme lo previsto en el literal a) del artículo 141 del Reglamento.*
- *En caso que el postor ganador de la buena pro sea un consorcio, las garantías que presente este para el perfeccionamiento del contrato, así como durante la ejecución contractual, de ser el caso, además de cumplir con las condiciones establecidas en el artículo 33 de la Ley y en el artículo 148 del Reglamento, deben consignar expresamente el nombre completo o la denominación o razón social de los integrantes del consorcio, en calidad de garantizados, de lo contrario no podrán ser aceptadas por las Entidades. No se cumple el requisito antes indicado si se consigna únicamente la denominación del consorcio, conforme lo dispuesto en la Directiva "Participación de Proveedores en Consorcio en las Contrataciones del Estado".*
- *En los contratos de ejecución de obras que celebren las Entidades con las micro y pequeñas empresas, estas últimas pueden otorgar como garantía de fiel cumplimiento el diez por ciento (10%) del monto del contrato, porcentaje que es retenido por la Entidad durante la primera mitad del número total de pagos a realizarse, de forma prorrateada en cada pago, con cargo a ser devuelto a la finalización del mismo, conforme lo establece el numeral 149.4 del artículo 149 del Reglamento y numeral 151.3 del artículo 151 del Reglamento, siempre que:*
  - a) *El procedimiento de selección original del cual derive el contrato a suscribirse sea una Adjudicación Simplificada.*
  - b) *El plazo de ejecución de la obra sea igual o mayor a sesenta (60) días calendario; y,*
  - c) *El pago a favor del contratista considere, al menos, dos (2) valorizaciones periódicas, en función del avance de obra.*

*Para dicho efecto los postores deben encontrarse registrados en el REMYPE, consignando en la Declaración Jurada de Datos del Postor (Anexo N° 1) o en la solicitud de retención de la garantía durante el perfeccionamiento del contrato, que tienen la condición de MYPE, lo cual será verificado por la Entidad en el link <http://www2.trabajo.gob.pe/servicios-en-linea-2-2> opción consulta de empresas acreditadas en el REMYPE.*

- s) Correo electrónico y autorización de notificación de correo electrónico.
- t) Declaración jurada por cada profesional propuesto, indicando de no estar laborando como inspector, residente o supervisor contratados por la Entidad u otras Entidades que no cuentan con recepción, así como funcionario público (las firmas de cada profesional clave

- deben ser legalizadas).
- u) Copia de la constitución de la empresa y sus modificatorias debidamente actualizado.
  - v) Datos del Residente de Obra para el registro en el Cuaderno de Obra Digital, indicando los siguientes datos:

DATOS PARA GENERAR USUARIO DEL CUADERNO DE OBRA DIGITAL – RESIDENTE DE OBRA	
NOMBRES Y APELLIDOS	
DNI	
CORREO ELECTRONICO	
TELEFONO	

- w) La presentación de todos los documentos para perfeccionar el contrato deberá estar visados por el representante legal y/o representante común, debidamente foliados.

#### Importante

- *Corresponde a la Entidad verificar que las garantías presentadas por el postor ganador de la buena pro cumplan con los requisitos y condiciones necesarios para su aceptación y eventual ejecución; sin perjuicio de la determinación de las responsabilidades funcionales que correspondan.*
- *De conformidad con el Reglamento Consular del Perú aprobado mediante Decreto Supremo N° 076-2005-RE para que los documentos públicos y privados extendidos en el exterior tengan validez en el Perú, deben estar legalizados por los funcionarios consulares peruanos y refrendados por el Ministerio de Relaciones Exteriores del Perú, salvo que se trate de documentos públicos emitidos en países que formen parte del Convenio de la Apostilla, en cuyo caso bastará con que estos cuenten con la Apostilla de la Haya<sup>9</sup>.*
- *La Entidad no puede exigir documentación o información adicional a la consignada en el presente numeral para el perfeccionamiento del contrato.*

## 2.4. PERFECCIONAMIENTO DEL CONTRATO

El contrato se perfecciona con la suscripción del documento que lo contiene. Para dicho efecto el postor ganador de la buena pro, dentro del plazo previsto en el artículo 141 del Reglamento, debe presentar la documentación requerida en Mesa de Partes Virtual de la Entidad (<https://servicios.municportillo.gob.pe:8181/mpvdoc/inicio.do>). Toda la documentación a presentar deberá estar con firma manuscrita o digital (según la Ley N° 27269, Ley de Firmas y Certificados Digitales). En el caso de persona jurídica, por su representante legal, apoderado o mandatario designado para dicho fin y, en el caso de persona natural, por este o su apoderado. No se acepta el pegado de la imagen de firma. La documentación se presenta foliada.

#### Importante

*En el caso de contratación de obras por paquete, se debe suscribir un contrato por cada obra incluida en el paquete.*

## 2.5. ADELANTOS

### 2.5.1. ADELANTO DIRECTO

La Entidad otorgará Un (01) adelanto directo por el 10% del monto del contrato original.

El contratista debe solicitar formalmente el adelanto directo dentro de los ocho (8) días siguientes a la suscripción del contrato, adjuntando a su solicitud la garantía por adelantos<sup>10</sup> mediante carta fianza o póliza de caución y el comprobante de pago correspondiente. La Entidad debe entregar el monto solicitado dentro de los siete (7) días contados a partir del día

<sup>9</sup> Según lo previsto en la Opinión N° 009-2016/DTN.

<sup>10</sup> De conformidad con el artículo 153 del Reglamento, esta garantía debe ser emitida por idéntico monto y un plazo mínimo de vigencia de tres (3) meses, renovable por un plazo idéntico hasta la amortización total del adelanto otorgado. Cuando el plazo de ejecución contractual sea menor a tres (3) meses, las garantías pueden ser emitidas con una vigencia menor, siempre que cubra la fecha prevista para la amortización total del adelanto otorgado.

siguiente de recibida la solicitud del contratista.

Vencido el plazo para solicitar el adelanto no procede la solicitud.

### 2.5.2. ADELANTO PARA MATERIALES O INSUMOS

La Entidad otorgará adelantos para materiales o insumos por el 20% del monto del contrato original, conforme al calendario de adquisición de materiales o insumos presentado por el contratista.

La entrega de los adelantos se realizará en un plazo de Siete (07) días calendario previos a la fecha prevista en el calendario de adquisición de materiales o insumos para cada adquisición, con la finalidad que EL CONTRATISTA pueda disponer de los materiales o insumos en la oportunidad prevista en el calendario de avance de obra valorizado. Para tal efecto, EL CONTRATISTA debe solicitar la entrega del adelanto en un plazo de Ocho (08) días calendarios anteriores al inicio del plazo antes mencionado, adjuntando a su solicitud la garantía por adelantos<sup>10</sup> mediante carta fianza o póliza de caución y el comprobante de pago respectivo.

## 2.6. VALORIZACIONES

El periodo de valorización será mensual, sin embargo, a solicitud del contratista podrá modificarse a quincenal.

### Importante

- Cuando el periodo de valorización establecido por la Entidad sea el mensual, el plazo del pago de la valorización se regirá por lo dispuesto en el numeral 194.7 del artículo 194 del Reglamento. En cambio, si la Entidad prevé un periodo de valorización distinto al mensual, se debe establecer los plazos y procedimiento aplicables para la valorización, teniendo en consideración lo dispuesto en el numeral 194.6 del referido artículo, así como el plazo para el pago de las valorizaciones.
- Las valorizaciones de obra se presentan a través del módulo de ejecución contractual del SEACE. Dicha obligación aplica a los contratos de obra que deriven de procedimientos de selección para la ejecución de obras, convocados a partir de la entrada en vigencia de la Directiva N° 001-2022-OSCE/CD "Gestión de las valorizaciones de obra a través del SEACE"<sup>11</sup>.  
Mediante comunicado el OSCE publica y difunde la relación de Entidades obligadas a usar la sección de valorizaciones electrónicas como medio para la gestión de las valorizaciones de obra. El primer listado de entidades obligadas se encuentra publicado en el siguiente enlace:

<https://www.gob.pe/institucion/osce/noticias/575017-comunicado-n-001-2022-osce>.

## 2.7. PLAZO PARA EL PAGO DEL SALDO DE LA LIQUIDACIÓN DEL CONTRATO DE OBRA

La Entidad o el contratista, según corresponda, deben efectuar el pago del monto correspondiente al saldo de la liquidación del contrato de obra, en el plazo de quince (15) días calendario, computados desde el día siguiente del consentimiento de la liquidación. Para tal efecto, la parte que solicita el pago debe presentar el comprobante de pago respectivo.

<sup>11</sup> Aprobada mediante Resolución N° 002-2022-OSCE-PRE y modificada mediante Resolución N° 042-2022-OSCE/PRE, publicadas en el Diario Oficial El Peruano el 10 de enero de 2022 y 5 de marzo de 2022, respectivamente.



## CAPÍTULO III REQUERIMIENTO

### Importante

*Es responsabilidad de la Entidad cautelar la adecuada formulación del expediente técnico, debiendo asegurar la calidad técnica y reducir la necesidad de su reformulación por errores o deficiencias técnicas que repercutan en el proceso de contratación y en la ejecución de la obra.*

### 3.1. EXPEDIENTE TÉCNICO E INFORMACIÓN COMPLEMENTARIA DEL EXPEDIENTE TÉCNICO

#### 3.1.1 PROYECTO:

MEJORAMIENTO DEL SERVICIO DE MOVILIDAD URBANA EN EL PASAJE CUBANITO DISTRITO DE CALLERIA DE LA PROVINCIA DE CORONEL PORTILLO DEL DEPARTAMENTO DE UCAYALI.

#### 3.1.2 CÓDIGO ÚNICO DE INVERSIÓN:

C.UI. 2619914

#### 3.1.3 UBICACIÓN Y LOCALIZACIÓN

##### ❖ UBICACIÓN GEOGRÁFICA:

- ✓ Zona : Casco Urbano
- ✓ Lugar : Psje. Cubanito (Entre Av. Mariscal Castilla y Jr. Arica).
- ✓ Distrito : Calleria
- ✓ Provincia : Coronel Portillo
- ✓ Departamento : Ucayali
- ✓ Región : Ucayali

El área de influencia para la zona de estudio se ubica en el Datum WGS 84, Zona 18 Sur en las coordenadas UTM:

ITEM	PUNTOS	ESTE	NORTE	UBICACIÓN
01	PUNTO 1E	552258.00	9074055.00	Inicio de vía
02	PUNTO 2E	552337.00	9073998.00	Fin de vía

El proyecto contribuirá a mejorar la calidad de vida de cerca de 120 personas constituyendo 20 familias, en el “año 1” que son los usuarios de la vía.

Los beneficiarios con la ejecución del Proyecto, se encuentran ubicados en el Distrito de Calleria, Provincia de Coronel Portillo, Departamento de Ucayali, Ciudad de Pucallpa, específicamente en: Psje. Cubanito comprendido desde Av. Mariscal Castilla hasta Calle Padre Abad.

Geográficamente la ciudad de Pucallpa se encuentra ubicada entre las coordenadas: 08°23'04" de latitud sur; y, 74°31'57" de longitud oeste, una altitud de 154 m.s.n.m. La zona por intervenir está ubicada en la parte noreste de la ciudad de Pucallpa, perteneciendo a la zona urbana periférica de la ciudad.



Mapa de macro localización del Perú



Mapa macro localización del departamento de Ucayali

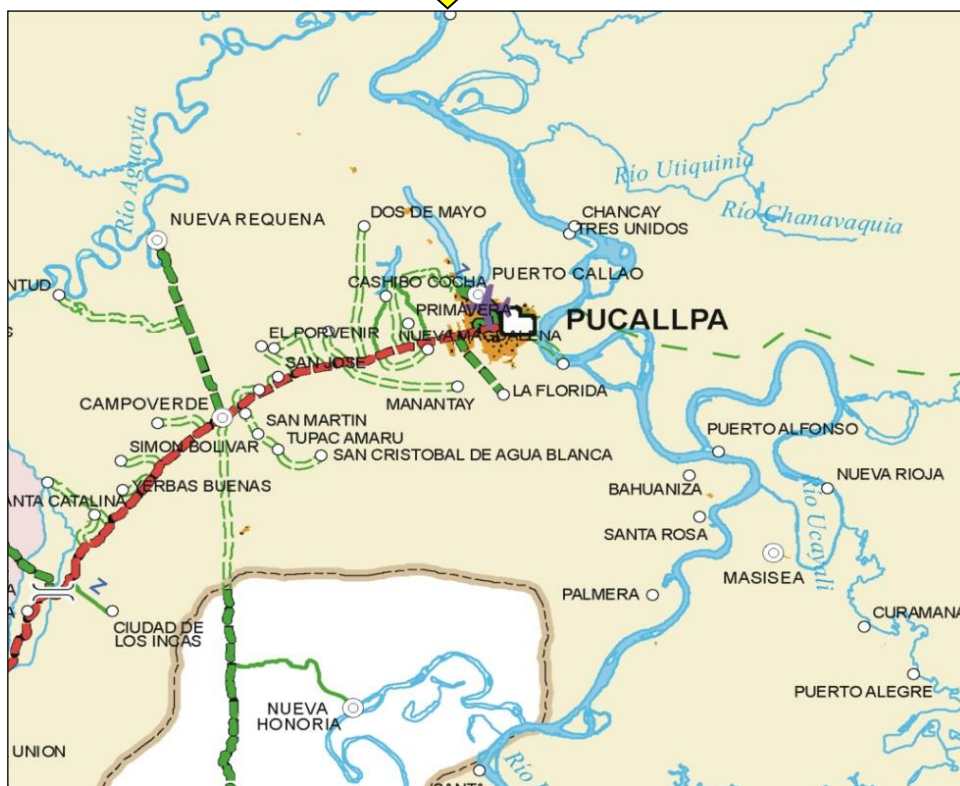
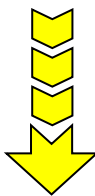

*Plano de Micro localización de la Ciudad de Pucallpa*



*Vista Satelital de la ubicación del Proyecto*



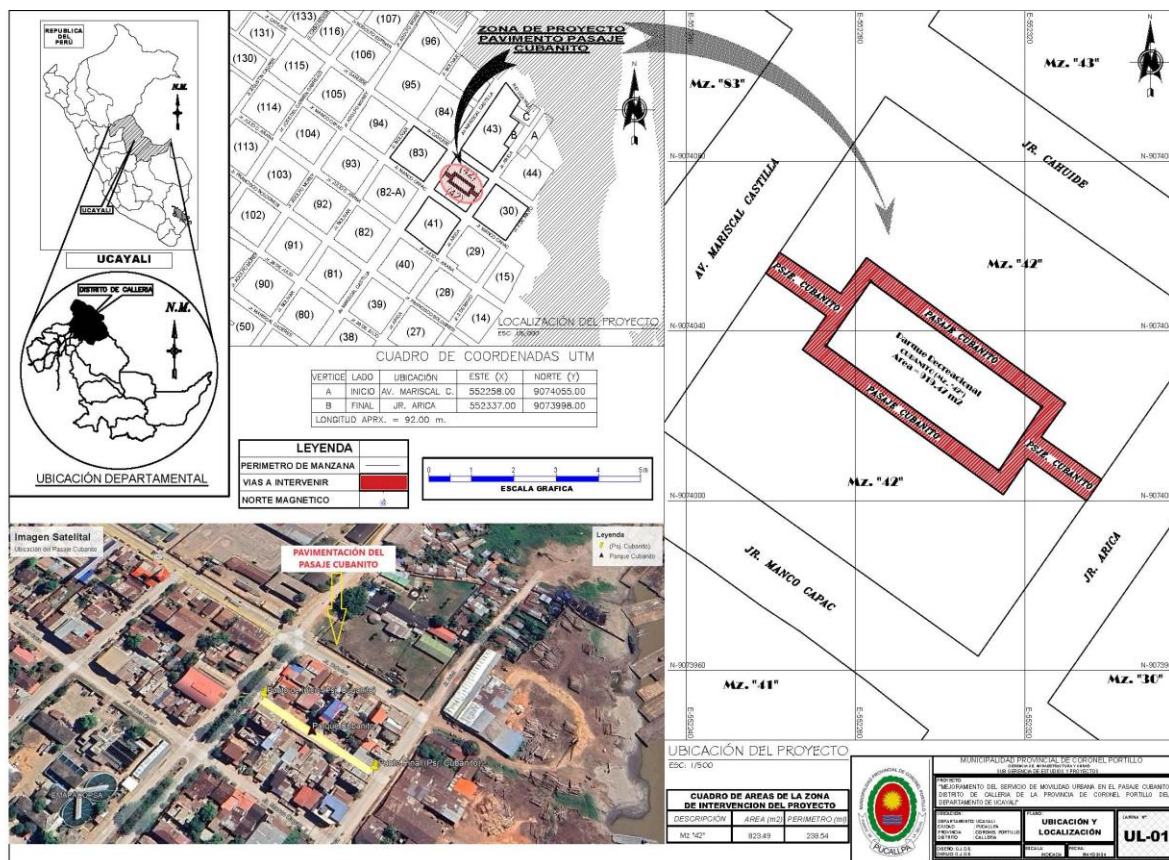

Ubicación del Proyecto en estudio

### 3.1.4 PROBLEMÁTICA Y JUSTIFICACIÓN

Actualmente los vehículos automotores transitan con dificultad, ya que existe hundimientos, grietas y evidenciando un mal estado de la vía debido a la superficie que es de tierra. La situación se agrava con las precipitaciones pluviales, ya que se forman aniegos, algunas casas quedan inundadas por el escurrimiento de aguas pluviales sobre el terreno natural, así mismo los moradores ven afectada su salud, debido a las constantes inhibiciones de partículas suspendidas en el aire, producidos por el paso del viento. Por tanto, la alternativa de solución es este proyecto que contempla el mejoramiento de la vía con pavimento de concreto armado, destinados al mejoramiento de tránsito vehicular en el Psje. Cubanito.

La zona de influencia del proyecto se encuentra en el casco urbano de la ciudad de Pucallpa, del distrito de Calleria, siendo los pobladores del Psje. Cubanito sus principales beneficiarios con 120 beneficiarios actualmente, según ficha de encuestas de beneficiarios. Dentro de la Política de Desarrollo de la Municipalidad Provincial de Coronel Portillo, se ha programado el proyecto de inversión de infraestructura vial, pensando mejorar el lugar y los servicios básicos de la zona.

La Municipalidad Provincial de Coronel Portillo, a través de la Gerencia de Infraestructura Y Obras, en el cumplimiento de su rol promotor del desarrollo socioeconómico a través de proyectos de inversión y en salvaguarda de los intereses del Estado, ha expresado su voluntad de ejecutar la obra a corto plazo, ante los beneficios de carácter integral que podría traer a este lugar. Particularmente con este Proyecto, la intervención del Estado es de carácter estratégico, puesto que con ello se garantiza y fortalece la presencia del Estado, orientado a buscar el desarrollo, en este caso en el Provincial de Coronel Portillo.

A la fecha, el Distrito de Calleria sigue adoleciendo de culminación de trabajos de saneamiento básico, lo que a través de los años, ha venido postergando la pavimentación de sus calles; problema que se ha venido paliando mediante estabilizaciones y mejoramientos de rasante (lenguaje de uso común como enripiado), que por su naturaleza temporal requiere de una constante renovación de al menos dos veces por año, con un alto costo de mantenimiento, precisamente por la presencia de lluvias, principal enemigo de este tipo de estructuras de calzadas

### 3.1.5 DESCRIPCIÓN DE LA ZONA DE TRABAJO

#### DEL CLIMA



El clima según SENAMHI, se clasifica en cálido con régimen tropical moderado, la temperatura promedio es de 32°C y la media anual mínima es de 22°C, con precipitaciones frecuentes en los meses de diciembre hasta abril, la precipitación anual promedio de la zona es de 16000mm, precipitaciones promedio mensual es 155.14 mm y las precipitaciones promedias diarias según la estación más próxima de 155 mm/H, la humedad atmosférica es alta (84.24% en promedio), favorecida por la evaporación en los numerosos cursos de aguas y lugares pantanosos que abundan en el departamento.

- ✓ Ciclo lluvioso: Febrero, Marzo, Abril.
- ✓ Ciclo seco: Junio, Julio Agosto.
- ✓ Ciclo lluvioso: Octubre, Noviembre
- ✓ Ciclo semiseco: Mayo, Septiembre, Diciembre, Enero.

#### ALTITUD

La zona de estudio se encuentra entre 148.00 y 151.00 msnm.

#### TOPOGRAFÍA Y TIPO DE SUELO

La topografía que presenta el terreno es relativamente plana en su mayor parte, en los planos de topografía que presenta el proyecto se sustentan y se pueden ver el relieve del terreno y sus ondulaciones unas más pronunciadas que otras, pero con sus respectivas pendientes que son variables, teniendo cotas entre 148 y 151 msnm.

El tipo de suelo predominante son de tipo CH y CL, los cuales se muestran en el estudio de suelo anexo al proyecto.

#### ACCESO A LA ZONA DEL PROYECTO

Se encuentra a 3 minutos del centro de la ciudad de Pucallpa, tomando como referencia de punto de partida la Plaza de Armas de Pucallpa, siguiendo la ruta de Jr. Tarapacá, Av. San Martín, Av. Mariscal Castilla (Vías Pavimentadas), para llegar a la intersección con Psje. Cubanito, teniendo como punto de inicio del proyecto (Vías Afirmadas).

Para llegar a la zona de Trabajo, se sigue la siguiente ruta:

ITEM	PUNTO DE PARTIDA	PUNTO DE LLEGADA	MEDIO	TIEMPO
01	Plaza de Armas de Pucallpa	Parque Cubanito	Jr. Tarapacá – Av. San Martín Av. Mariscal Castilla ∩ Psje. Cubanito	3.00 min

#### 3.1.6 PROTOCOLOS DE SEGURIDAD Y SALUD EN OBRA

- ✓ Realizar antes de la ejecución una capacitación para enseñar al personal utilizar las hojas para el relleno del Análisis de Trabajo Seguro (ATS).
- ✓ Señalizar el área de trabajo por medidas de seguridad del personal y poblador.
- ✓ Para empezar a realizar los trabajos todo el personal deberá de solicitar los permisos al Ing. Especialista en Seguridad y Salud y/o Residente de Obra.
- ✓ Ante un suceso tenemos el Puesto de Salud del Distrito de Callería.
- ✓ Instruir cómo hacer operaciones en la mejor y más segura manera o forma.
- ✓ Mejorar la eficiencia por la identificación de procedimientos incorrectos.
- ✓ Aumentar el compromiso del trabajador en el proceso de seguridad.

#### 3.1.7 DESCRIPCIÓN Y METAS DEL PROYECTO

Para el diseño del proyecto se tomaron las referencias de las Normas Peruanas CE.010 Pavimentos Urbanos, GH.020 Componentes de Diseño Urbano y el Diseño Geométrico de Carreteras. Las vías objeto de estudio contemplan las siguientes metas:

- ✓ Mejoramiento de 91.17 m<sup>2</sup> de infraestructura vial sobre un área pavimentada de 623.25 m<sup>2</sup> de Pavimento Rígido de F'c=245kg/cm<sup>2</sup>. Con un espesor calculado de 0.175m, armado con mallas de acero corrugado de 3/8" para efectos de temperatura. La vía a pavimentar es: Psje. Cubanito (1 calzada con 1 carril de 3.60m), con secciones viales aprobados por la Gerencia de Acondicionamiento Territorial y enmarcados en el PDU de la Municipalidad Provincial de Coronel Portillo.
- ✓ Colocación de 623.25 m<sup>2</sup> Base granular 80%- 20% (Hormigón – Tierra Roja) de 20 cm de espesor, de clasificación A-2-4, Colocación de 623.25 m<sup>2</sup> de geotextil no tejido anticontaminante de 200gr y 623.25 m<sup>2</sup> de geomalla biaxial extruida 20KN, para el refuerzo, protección y separación del suelo.
- ✓ Para el tránsito peatonal se plantea la construcción de veredas de ancho de 1.20 m, en un área 235.85 m<sup>2</sup>, 7.80 m<sup>2</sup> en marillos y 26.34 m<sup>2</sup> en rampas de acceso. Con espesor 10 cm, concreto F'c=175kg/cm<sup>2</sup>, colocado sobre una base granular de 4" de espesor.

- ✓ La construcción de un total de 171.03 ml de cunetas techadas para el drenaje pluvial, donde 148.81 ml es de cuneta a nivel de pavimento, 15.18 ml es de cuneta techada a nivel de vereda y 7.04ml cunetas debajo de marillos y rampas, con sección hidráulica de 0.50 de ancho libre y alturas variables. Las losas superiores de las canaletas techadas a nivel de pavimento serán de  $f'c=245\text{kg/cm}^2$  y las losas superiores de las canaletas que están a 0.15 m por encima del pavimento serán de  $f'c=175\text{kg/cm}^2$ , con rejillas de acero que servirá como pase de las aguas pluviales y contarán también con tapas de registro y/o inspección de concreto armado.
- ✓ Trabajos de señalización tanto horizontal como vertical: pintado de las marcas en el pavimento y sardineles. Comprendidos en 34.98m<sup>2</sup> de señalización horizontal blanca, 97.13 m<sup>2</sup> de señalización horizontal amarilla. Suministro y colocación de 4 und de señalización vertical preventivas e informativas.
- ✓ Para las jardinerías se contempla el Sembrado de 131.00 m<sup>2</sup> de Grass y un total de 22 und de plantones entre musandra y tahuari.
- ✓ Trabajos de reubicación de 12 postes de telefonía en zona de áreas verdes.
- ✓ Trabajos de Nivelación de fuste de 2 buzones.
- ✓ Trabajos de saneamiento comprendidos en: reemplazo de 173.85 ml de redes de agua potable existentes antiguas, reemplazo de 155.84 ml de redes de desagüe existentes antiguas, reemplazo de 16 und de conexiones domiciliarias de agua potable existentes antiguas, reemplazo de 16 und de conexiones domiciliarias de desagüe existentes antiguas, desmontaje y reconexión al sistema de agua y desagüe existente, además de considerar un sistema de contingencia para la continuidad del servicio de saneamiento, prueba hidráulica para las tuberías de agua y prueba hidráulica nivelación, alineamiento y deflexión de tuberías de desagüe.
- ✓ Trabajos de mitigación Ambiental
- ✓ Implementación del plan de seguridad y salud en obra.

#### 3.1.7.1 TIPO DE PAVIMENTO

El presente proyecto consiste en la pavimentación que corresponde al Psje. Cubanito con pavimento rígido de  $f'c=245\text{ kg/cm}^2$  que serán armados con acero corrugado D=3/8" para efectos de temperatura, espesor de 0.175 m siendo el tramo del tipo convencional y considerando los parámetros considerados en el plan de desarrollo urbano, así como los datos obtenidos en el laboratorio de suelos, y en el monitoreo del flujo vehicular.

#### 3.1.7.2 DIMENSIONAMIENTO ESTRUCTURAL DEL PAVIMENTO

Los pavimentos rígidos por sus resistencia y espesor están determinados de acuerdo al tipo de vía, volumen de tráfico, número de repeticiones de carga y capacidad de soporte del suelo y Debido a su alto grado de rigidez, los pavimentos de concreto distribuyen las cargas que soportan sobre una gran zona de la sub-rasante, transmitiendo de este modo presiones muy bajas, notándose la necesidad de contar con una sub-rasante uniforme antes que resistente. (Véase Memoria de Cálculo).

En nuestro caso el peso y la frecuencia de las cargas están determinados por el conteo del tráfico, el cual determinará este espesor. Por ello es importante esta información, por lo que se ha efectuado un conteo vehicular en campo, cuyos resultados están acorde con lo efectuado en el Informe de Tráfico.

Aparte de ello se ha determinado el probable tránsito que tendrá esta vía y otros parámetros adicionales para poder efectuar el diseño del pavimento. Con la información obtenida, el cual se muestra en acápite aparte denominado "Memoria de Cálculo", se ha llegado a la siguiente determinación:

Losa de Concreto $F'c = 245\text{ Kg/cm}^2$	espesor :	0.175 m.
Base Granular	espesor :	0.200 m.
Geotextil 200gr		
Geomalla Biaxial		

#### 3.1.7.3 DISEÑO GEOMÉTRICO DE LA VÍA

Las vías proyectadas se han determinado con el siguiente ancho de calzadas:

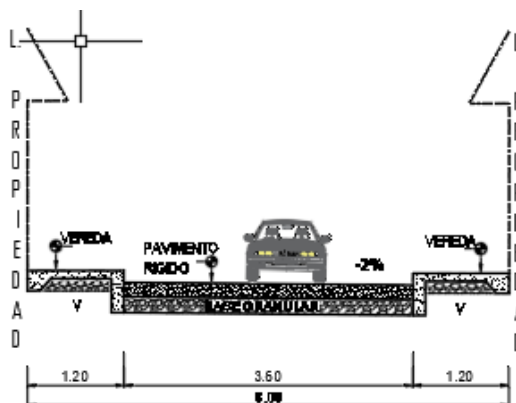

VIA PROYECTADA	ANCHO DE CALZADA
PSJE. CUBANITO	3.60 m

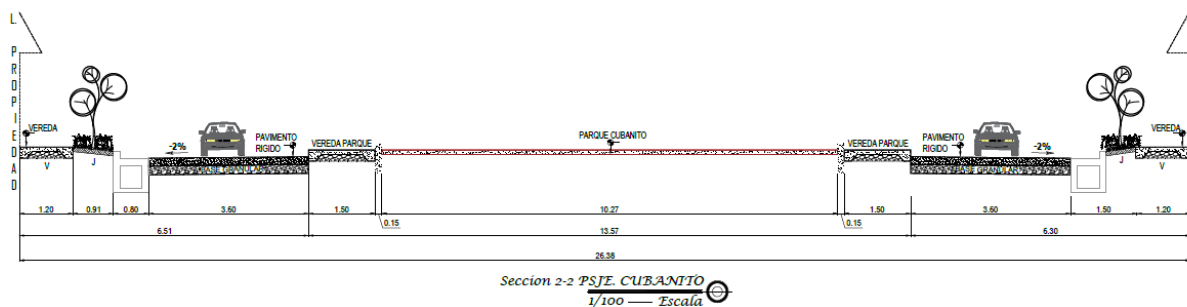

VIA PROYECTADA	ANCHO DE CALZADA	ANCHO DE CARRIL
PSJE. CUBANITO	7.20 m	3.60 m AMBOS LADOS

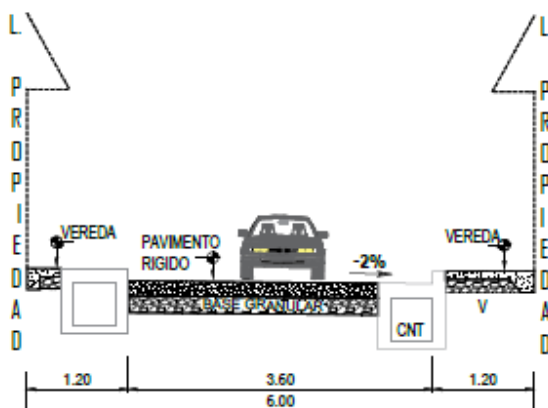

VIA PROYECTADA	ANCHO DE CALZADA
PSJE. CUBANITO	3.60 m

Con respecto a la determinación de los niveles de excavación, se ha efectuado el trazo de la sub-rasante con la finalidad de mantener en lo posible una medida cercana al nivel de trazo existente, así como proveer posibles deterioros involuntarios de viviendas, Ello permitirá evitar demasiados cortes para el movimiento de tierras, así como también cuidar en el otro extremo que la vía resulte demasiado alta para su normal funcionamiento. Con respecto a la red de agua y desagüe no serán cambiados.

Cabe mencionar que las secciones viales utilizadas para el proyecto fueron proporcionadas por la Gerencia de Acondicionamiento Territorial de la Municipalidad Provincial de Coronel Portillo de acuerdo al Plan Director.

### 3.1.8 FINALIDAD PUBLICA

- ✓ Mejorar la Infraestructura vial para reducir las enfermedades respiratorias y la contaminación ambiental (suelo, emisiones, contaminación visual, etc.).
- ✓ Contribuir con el desarrollo de la transitabilidad peatonal y vehicular Urbano, Distrito de Callería, donde podrá lograrse un incremento de una mejor calidad de vida.
- ✓ Mejorar la accesibilidad peatonal articulando accesos e integración de vías en la zona de influencia del proyecto, mejorando el nivel de vida de los habitantes, fácilmente accesible para el desarrollo vial urbano.

### 3.1.9 MONTO DE EJECUCIÓN DE OBRA

El presupuesto de obra está elaborado a precios del mes de Mayo del 2024, cuyo monto asciende a la suma de S/. 876,188.23 (Ochocientos Setenta y Seis Mil Ciento Ochenta y Ocho y 23/100 Soles), donde se están considerando las partidas necesarias para cumplir con el objetivo de la obra.



## RESUMEN DEL PRESUPUESTO

*Para servirle mejor!*

**OBRA :** “MEJORAMIENTO DEL SERVICIO DE MOVILIDAD URBANA EN EL PASAJE CUBANITO DISTRITO DE CALLERIA DE LA PROVINCIA DE CORONEL PORTILLO DEL DEPARTAMENTO DE UCAYALI”

**CODIGO UNICO DE INVERSION: N° 2619914**

**PLAZO:** 90 DIAS CALENDARIOS (3 meses)

**Mayo - 2024**

**UBICACIÓN:** DISTRITO DE CALLERÍA - PROVINCIA DE CORONEL PORTILLO – REGIÓN UCAYALI

### I. PRESUPUESTO DE OBRA

ITEM	DESCRIPCION - METAS	MONTO (S/)
01	OBRAS PRELIMINARES	7,775.74
02	TRABAJOS PRELIMINARES	16,763.75
03	DEMOLICIONES	8,729.81
04	MOVIMIENTO DE TIERRAS	24,536.94
05	PAVIMENTOS	139,595.15
06	MARTILLOS	1,471.76
07	RAMPAS	10,403.43
08	VEREDAS	54,451.44
09	SISTEMA DE DRENAJE PLUVIAL - CUNETAS TECHADAS	138,303.06
10	SEÑALIZACIÓN	6,156.14
11	AREAS VERDES Y JARDINERIA	2,803.35
12	VARIOS	88,590.95
13	MITIGACION AMBIENTAL	33,882.72
14	SEGURIDAD Y SALUD EN OBRA	16,559.76
<b>COSTO DIRECTO</b>		<b>550,024.00</b>
GASTOS GENERALES (25 %)		137,506.00
UTILIDAD (10 %)		55,002.40
<b>SUBTOTAL</b>		<b>742,532.40</b>
IGV (18.00%)		133,655.83
<b>PRESUPUESTO DE OBRA</b>		<b>876,188.23</b>

### 3.1.10 MODALIDAD DE EJECUCIÓN

Sin modalidad.

### 3.1.11 SISTEMA DE CONTRATACION

El sistema de contratación será **A Precios Unitarios**.

### **3.1.12 PLAZO DE EJECUCIÓN**

El plazo de ejecución para la realización de esta construcción será de 90 días calendarios (3 meses), a partir de la entrega del terreno a través de la Gerencia de Infraestructura y Obras.

### **3.1.13 OPERACIÓN Y MANTENIMIENTO**

El cuidado y mantenimiento de la obra ejecutada, estará bajo responsabilidad de la Municipalidad Provincial de Coronel Portillo en cuanto a los trabajos de pavimentación.

### **3.1.14 ADELANTOS**

El Contratista podrá requerir los siguientes adelantos:

#### **3.1.14.1 ADELANTO DIRECTO**

La Entidad otorgará Un (01) adelanto directo por el 10% del monto del contrato original.

El contratista debe solicitar formalmente el Adelanto Directo dentro de los ocho (8) días siguientes a la suscripción del contrato, adjuntando a su solicitud la garantía por adelantos mediante Carta Fianza y/o Póliza de Caución y el comprobante de pago correspondiente. La Entidad debe entregar el monto solicitado dentro de los siete (7) días contados a partir del día siguiente de recibida la solicitud del contratista.

Vencido el plazo para solicitar el adelanto no procede la solicitud.

#### **3.1.14.2 ADELANTO PARA MATERIALES O INSUMOS**

La Entidad otorgará adelantos para materiales o insumos por el 20% del monto del contrato original, conforme al calendario de adquisición de materiales o insumos presentado por el contratista.

La entrega de los adelantos se realizará en un plazo de siete (07) días calendarios previos a la fecha prevista en el calendario de adquisición de materiales o insumos para cada adquisición, con la finalidad que EL CONTRATISTA pueda disponer de los materiales o insumos en la oportunidad prevista en el calendario de avance de obra valorizado. Para tal efecto, EL CONTRATISTA debe solicitar la entrega del adelanto en un plazo de ocho (08) días calendarios anteriores al inicio del plazo antes mencionado, adjuntando a su solicitud la garantía por adelantos Carta Fianza o Póliza de Caución y el comprobante de pago respectivo.

#### **3.1.14.3 GARANTÍA DE ADELANTOS**

La Entidad solo puede entregar los adelantos previstos en las bases y solicitadas por el contratista, contra la presentación de Carta Fianza como garantía emitida por idéntico monto, conforme a lo establecido en la Ley de Contrataciones del Estado y su Reglamento.

Las cartas fianzas deben ser incondicionales, solidarias, irrevocables y de realización automática en el país, al solo requerimiento de la entidad, debiendo ser emitidas por empresas sujetas a la supervisión directa de la Superintendencia de Banca, Seguros y Administradoras Privadas de Fondo de Pensiones, que cuenten con clasificación de riesgo B o superior.

Asimismo, para su aceptación deberán observarse las disposiciones establecidas en el artículo 148 del Reglamento.

### **3.1.15 INICIO DEL PLAZO DE EJECUCIÓN DE OBRA**

El plazo de ejecución de obra se realizará de acuerdo a lo establecido en el Artículo 176° del Reglamento de la Ley de Contrataciones del Estado, conforme a lo siguientes:

El inicio del plazo de ejecución de obra rige desde el día siguiente de que se cumplan las siguientes condiciones:

- a) Que la Entidad notifique al contratista quién es el inspector o el supervisor, según corresponda;
- b) Que la Entidad haya hecho entrega total o parcial del terreno o lugar donde se ejecuta la obra, según corresponda;
- c) Que la Entidad provea el calendario de entrega de los materiales e insumos que, de acuerdo con las bases, hubiera asumido como obligación;
- d) Que la Entidad haya hecho entrega del Expediente Técnico de Obra completo, en caso este haya sido modificado con ocasión de la absolución de consultas y observaciones;
- e) Que la Entidad haya otorgado al contratista el adelanto directo, en las condiciones y oportunidad establecidas en el artículo 181.



Las condiciones a que se refieren los literales precedentes, deben ser cumplidas dentro de los quince (15) días contados a partir del día siguiente de la suscripción del contrato. En caso no se haya solicitado la entrega del adelanto directo, el plazo se inicia con el cumplimiento de las demás condiciones.

Si la Entidad no cumple con las condiciones señaladas en los literales precedentes, el contratista puede iniciar el procedimiento de resolución del contrato dentro del plazo de quince (15) días de vencido el plazo previsto en el párrafo anterior. Asimismo, en el mismo plazo tiene derecho a solicitar resarcimiento de daños y perjuicios debidamente acreditados, hasta por un monto equivalente al cinco por diez mil (5/10000) del monto del contrato por día y hasta por un tope de setenta y cinco por diez mil (75/10000). La Entidad debe pronunciarse sobre dicha solicitud en el plazo de diez (10) días hábiles de presentada. Respecto al derecho de resarcimiento, el contratista puede iniciar un procedimiento de conciliación y/o arbitraje dentro de los treinta (30) días hábiles de vencido el plazo con el que cuenta la Entidad para pronunciarse sobre la solicitud.

La entidad puede acordar con el contratista diferir la fecha de inicio de la ejecución de la obra, en los siguientes supuestos:

- a) Cuando, la estacionalidad climática no permite el inicio de ejecución de la obra, hasta la culminación de dicho evento.
- b) En caso, la entidad se encuentre imposibilitada de cumplir con las condiciones previstas en los literales a o b del numeral 176.1 del presente artículo, hasta el cumplimiento de las mismas.

En ambos supuestos, no resulta aplicable el resarcimiento indicado en numeral 176.8 del artículo 176, y se suspende el trámite de la solicitud y entrega del adelanto directo, debiendo reiniciarse quince (15) días antes de la nueva fecha de inicio del plazo de ejecución.

En los supuestos previstos en el párrafo anterior, las circunstancias invocadas se sustentan en un informe técnico que forma parte del expediente de contratación, debiéndose suscribir la adenda correspondiente.

### **3.1.16 DE LAS ACCIONES PREVIAS A LA CONSTRUCCIÓN, AUTORIZACIÓN, PERMISOS, DE LA EJECUCIÓN DE LA OBRA.**

#### **1. REVISIÓN DEL EXPEDIENTE TÉCNICO DE OBRA**

Conforme a lo señalado en el artículo 177° del Reglamento de la Ley de Contrataciones del Estado, el contratista deberá realizar la revisión del Expediente Técnico de obra conforme a los plazos estipulados y contenidos prescritos en el cuarto párrafo del Artículo 14° de la Directiva N° 010-2021-MPCP-GPPR-SGR, aprobado con la Resolución de Gerencia N° 549-2021-MPCP-GM, en adelante “**la Directiva**”.

#### **2. VERIFICACIÓN Y REPLANTEO DE TRABAJOS.**

El Contratista deberá realizar la verificación y replanteo de ser el caso de los trabajos que considera el expediente técnico, documentando los puntos que resulten de importancia para la correcta ejecución de la obra.

#### **3. LIMITES DEL PROYECTO**

Los límites del proyecto están definidos por la línea imaginaria que incluye los requerimientos del proyecto en el Expediente Técnico.

### **3.1.17 OBLIGACIONES DEL CONTRATISTA**

Sin exclusión de las obligaciones que corresponden al Contratista, conforme a los dispositivos legales vigentes y que son inherentes como tal, entre otros, para la ejecución de la obra se obliga a:

- Ejecutar la obra de manera integral de acuerdo a los Planos, Especificaciones Técnicas y en general a toda la documentación que conforma el Expediente Técnico, las Bases, su Oferta Técnica – Económica y de conformidad con las Normas de Construcción, Normas Técnicas Peruanas, Normas Ambientales, Normas y Reglamentos para la Prevención de Riesgo (Seguridad), Medio Ambiente y otras Normas aplicables, así como la Ley de Contrataciones del Estado y su Reglamento incluye sus modificaciones. Esta obligación implica la permanencia diaria e ininterrumpida del Residente en la Obra durante la ejecución de la misma.
- Ejecutar correctamente la obra, lo cual comprende la movilización y utilización de equipos y/o maquinarias presentados a la ENTIDAD, así como la adquisición de materiales e insumos adecuados para la obra, de acuerdo al Expediente Técnico, los Calendarios de Avance de Obra, los presupuestos adicionales y/o deductivos a que hubiere lugar, respetando los materiales y equipos aprobados por la Supervisión y/o la Entidad. En caso de detectar en la ejecución de la obra algún error o hecho sobreviniente que requiera una modificación o aclaración de las especificaciones técnicas, planos y demás documentos técnicos de la obra, deberá formular oportunamente las consultas y propuestas técnicas que correspondan de acuerdo al procedimiento establecido en la Ley de Contrataciones del Estado y su Reglamento.

- Es responsable por la calidad de los materiales que se emplearán en la obra, así como su correcto traslado, almacenamiento y utilización durante la ejecución de la obra, el incumplimiento de esta obligación será observado previa inspección del Supervisor o Inspector.
- Ejecutar la obra de acuerdo al Programa PERT-CPM y/o Diagrama de Barras (Gantt) aprobado por la Entidad, con el detalle suficiente de cada una de las actividades desde el inicio hasta su conclusión. En ese sentido, deberá adoptar las medidas necesarias o correctivas si fuera el caso, ante el atraso en el avance de obra, pudiendo ser causal de aplicación de la penalidad correspondiente o resolución de contrato, de acuerdo a lo establecido en la LCE y RLCE.
- Efectuar detallada y oportunamente la medición y valorización de las cantidades de obra ejecutada, mediante la utilización de programas informáticos, con el fin de contar con los metrados realmente ejecutados, correspondientes a cada una de las partidas conformantes del presupuesto de obra. Tanto el Supervisor como la Entidad podrán verificar en cualquier etapa las mediciones y valorizaciones reportadas, efectuando los descuentos correspondientes en caso de detectarse menores cantidades que las reportadas por el Contratista.
- Cumplir y hacer cumplir el Reglamento de Seguridad y las Normas de Prevención de Riesgos Laborales y Salud Ocupacional a todo el personal directo e indirecto involucrado en la obra, y de toda persona que ingrese a la obra durante toda la etapa de ejecución de la misma, así como la Prevención de Riesgos y daños que se pueden producir a terceros durante la ejecución de la obra.
- Contar con los servicios profesionales, del personal clave de su oferta, contribuyendo eficazmente a la mejor ejecución de la obra.
- El Contratista es el responsable por la calidad de obra ejecutada y los vicios ocultos, por un plazo de siete (07) años, contados a partir de la conformidad otorgada por la Entidad de conformidad con el artículo 40, numeral 40.1 de la Ley de Contrataciones del estado.
- Durante las etapas de la Obra tales como: Ejecución y Recepción de Obra tomará en cuenta para dichas etapas: la conservación y medidas ambientales exigidas y descritas en el Estudio de Impacto Ambiental del expediente técnico, disposiciones y normas emitidas por DIGESA, y otras aplicables que establece la obligatoriedad del cumplimiento de estas, el cual su incumplimiento estaría sujeto a penalidades y sanciones, debiendo el contratista asumir el costo total de las infracciones y sanciones en materia ambiental.
- De establecerse alguna sanción a la Entidad por parte de organismos gubernamentales, por la no ejecución de disposiciones y normas que le competen al Contratista, de conformidad con lo establecido en el Capítulo II Tipificación de Infracciones Administrativas y Sanciones, del DS N° 024-2017-VIVIENDA Decreto Supremo que aprueba la Tipificación de Infracciones Administrativas y Escala de Sanciones en Materia Ambiental en el Sector Saneamiento, estas serán asumidas íntegramente por el Contratista, la misma que serán deducidas, en la siguiente valorización del mes y/o en la liquidación de la obra.
- Cumplir con todo lo prescrito en la Directiva que Regula la Ejecución de Obras Públicas, por la modalidad Ejecución Presupuestaria Indirecta (por contrata) en la Municipalidad Provincial de Coronel Portillo, aprobado con la Resolución de Gerencia N° 549-2021-MPCP-GM, de fecha 12 de octubre de 2021.
- El contratista es responsable del pronunciamiento y/o descargo oportuno (dentro de los plazos establecidos en la documentación) de los informes de hitos de control simultaneo realizados por la Contraloría General de la República y el Órgano de Control Interno de la Entidad y notificados por parte de la Entidad, durante la ejecución de la obra, hasta la aprobación de la liquidación de ejecución de obra.
- Cumplir con todo lo prescrito en la FICHA DE HOMOLOGACIÓN, que corresponde al plantel profesional clave para la ejecución de obra en el procedimiento de selección por Adjudicación Simplificada, aprobado mediante la Resolución Ministerial N° 146-2021-VIVIENDA, de fecha 14 de mayo de 2021 y publicado en el Portal Institucional del Ministerio de Vivienda, Construcción y Saneamiento ([www.gob.pe/vivienda](http://www.gob.pe/vivienda)), disponible en: <https://www.gob.pe/institucion/vivienda/normas-legales/1925850-146-2021-vivienda>

### **3.1.18 CONSIDERACIONES ESPECIFICAS PARA LA EJECUCIÓN DE LA OBRA**

#### **3.1.18.1 ENTREGA DEL TERRENO**

La Entidad comunicará dentro de los quince (15) días siguientes a la firma del Contrato, el día que tendrá lugar la Entrega del Terreno de la Obra.

El Supervisor o Inspector designado por la Entidad y/o representantes de la Entidad efectuarán la Entrega del Terreno, quedando a partir de esa fecha y hasta la recepción definitiva de la Obra bajo responsabilidad del CONTRATISTA la integridad y custodia del terreno.

El acceso y registro en el cuaderno de obra digital se realiza a través de internet, ingresando a <https://www.gob.pe/osce>. En ese sentido, las Entidades y los contratistas (ejecutores de obra y supervisores de obra) tienen la responsabilidad de contar y mantener el equipamiento y las condiciones que aseguren una conectividad oportuna y adecuada, sin perjuicio de lo previsto en el numeral 9.3 de la presente Directiva. (Directiva N° 009-2020-OSCE/CD).

El inspector de obra o supervisor de obra y el residente de obra están obligados a registrar en el cuaderno de obra digital, toda la información que corresponda anotar en el cuaderno de obra, según lo previsto en la Ley, el Reglamento, así como lo dispuesto en la presente Directiva.

### **3.1.18.2 ENTREGA DE EXPEDIENTE TÉCNICO DE OBRA**

La Entidad comunicará dentro de los quince (15) días siguientes a la firma del Contrato, el día que se hará la entrega del expediente técnico de obra, el mismo que se realizará en formato digital mediante (01) un CD ó DVD magnético. Todo ello en cumplimiento de lo establecido en el Artículo 176° del Reglamento de la Ley de Contrataciones del Estado.

### **3.1.18.3 EJECUCIÓN DE LA OBRA**

Las presentes disposiciones enmarcan los puntos genéricos para la construcción de las obras que comprende el proyecto:

- a. Permisos, certificación
- b. Localización
- c. Condiciones locales
- d. Límites de trabajo
- e. Protección del lugar
- f. Mano de obra especializada
- g. Inspección y control de obras
- h. Materiales y equipos
- i. Cambios en el trabajo
- j. Recepción de Obra
- k. Disposiciones finales.

El Contratista ejecutará la Obra en estricto cumplimiento del Expediente Técnico aprobado por la Entidad. Los materiales, equipos, herramientas y mano de obra, serán tomando en consideración lo definido en dicho expediente.

Los criterios de diseño involucrarán, sin excepción, las mejores prácticas de ejecución de obras, empleando procedimientos constructivos de calidad, equipos y técnicas de última generación acordes con las tecnologías vigentes, estando sujetos a la aprobación y plena satisfacción de la Entidad. El contratista tiene la obligación de revisar el expediente técnico en su totalidad para advertir de alguna irregularidad o inconsistencia, para ello deberá elaborar el informe de compatibilidad.

Todo procedimiento constructivo empleado será de primera calidad y estará sujeto a la aprobación de la Entidad, quien tiene además el derecho de rechazar aquel que no cumpla con los estándares utilizados en la infraestructura.

### **3.1.19 VALORIZACIONES**

El periodo de valorización será mensual, sin embargo, a solicitud del contratista podrá modificarse a quincenal.

Para el pago de valorizaciones de obra de contrato principal, de valorización de adicionales, deductivos o valorización de gastos generales, el Contratista presentará las valorizaciones en forma digital por Mesa de Partes Virtual de la Municipalidad, debidamente foliado con la documentación sustentatoria prescrito en la Directiva.

Las valorizaciones deben tener firma digital del Residente y Supervisor.

### **3.1.20 EQUIPOS, MAQUINARIAS Y MEDIOS AUXILIARES**

El Contratista colocará en la obra el equipo o maquinaria y medios auxiliares que sean precisos para la correcta ejecución de aquella en el plazo establecido, y en todo caso, los equipos que se propusieron en su oferta y/o bases, en los mismos términos y características. Dichos equipos, adscritos a la obra, deberán estar en perfectas condiciones de funcionamiento, debiendo de repararse inmediatamente los elementos averiados, y asumiendo el contratista la obligación de reemplazarlos cuando así lo ordene el Supervisor o Inspector de Obra. En caso de discordar con la solicitud del Supervisor o Inspector de Obra, el Contratista tendrá derecho a reclamar ante la Municipalidad Provincial de Coronel Portillo, en el plazo de hasta 7 días calendario, de efectuada la solicitud. Si el equipo o la dotación previstos en el proyecto fuesen insuficientes para la ejecución de la obra en los plazos establecidos, el Supervisor o Inspector, notificara de la situación al Contratista y procederá con las sanciones que correspondan. El Contratista no tendrá derecho a reclamación alguna ante la Entidad Contratante.

### **3.1.21 ALMACENAMIENTO DE MATERIALES**



Las zonas destinadas a acopios requerirán la aprobación del Supervisor o Inspector de Obra, debiendo ser acondicionados a completa satisfacción de éste, una vez hayan cumplido su misión, de forma tal que recuperen su aspecto original.

El almacenamiento se realizará de forma que se garantice la conservación de los materiales en perfectas condiciones de utilización y siguiendo en todo caso las instrucciones del Supervisor o Inspector de Obra.

La limpieza de la obra y retirada de los materiales acopiados y no utilizados corresponde al Contratista, de tal modo que deberán ser efectuados a medida que se realicen los trabajos.

### **3.1.22 CALENDARIO DE AVANCE DE OBRA**

Es obligación del Contratista elaborar el calendario valorizado y sus actualizaciones en días y por partidas, la misma que deberá ser presentada para la firma del contrato.

### **3.1.23 TRABAJOS DEFECTUOSOS O MAL EJECUTADOS**

El Contratista es exclusivamente responsable de la ejecución y conservación de las obras objeto del presente contrato y de las fallas que en ella pudieran notarse, sin que le exima de responsabilidad la circunstancia de que el Supervisor o Inspector de Obra haya examinado y reconocido la obra durante su construcción o los materiales empleados, ni que las distintas partes de obra hayan sido incluidas en las mediciones o certificaciones parciales.

Si la obra no se sujetara estrictamente a los planos y demás documentos del proyecto, si los materiales utilizados no fueran de la calidad requerida, si se advierten vicios o defectos en la construcción o se tienen razones fundadas para creer que existen vicios ocultos en la obra ejecutada, el contratista deberá demolerla y rehacerla hasta dejarla a completa satisfacción del Supervisor o Inspector de Obra.

Queda totalmente prohibido valorizar partidas ejecutadas de manera defectuosa o incompleta o que no cumplan las normas y reglamentos técnicos vigentes.

Los gastos de estas operaciones serán a cuenta del Contratista salvo en el caso que se hubieran realizado en base a sospechas del Supervisor o Inspector de Obra, de existir vicios ocultos y estos no pudieran ser comprobados.

### **3.1.24 TRIBUTOS Y OTRAS OBLIGACIONES**

Serán de cargo del Contratista todos los tributos, contribuciones, gravámenes que le corresponden de acuerdo a Ley. Toda responsabilidad de carácter laboral y por el pago de aportaciones sociales es exclusivamente del contratista (pagos mensuales a CONAFOVICER, SENCICO, ESSALUD, ONP, SNP y SCTR, etc.); debiendo presentarlo a partir de la Segunda Valorización.

El Contratista deberá adjuntar a su solicitud de liquidación de obra los CERTIFICADOS DE NO ADEUDO DE CONAFOVICER Y SENCICO, según el porcentaje establecido por Ley.

### **3.1.25 SUMINISTROS DE SERVICIOS**

El suministro de energía eléctrica, el abastecimiento de agua y uso de desagües (de ser el caso), que sean necesarios para la ejecución de la obra serán de cuenta y responsabilidad del contratista.

### **3.1.26 DAÑOS A TERCEROS**

Constituye obligación del Contratista el asumir los costos de reparación de los daños que ocasionen a las redes eléctricas, agua, desagüe, teléfonos (de ser el caso) y demás. La negativa del Contratista en reparar el daño causado será causal de resolución del contrato, sin perjuicio de que la Municipalidad Provincial de Coronel Portillo o las empresas de servicio ejecuten los trabajos con cargo a las valorizaciones del Contratista y/o garantías de Fiel cumplimiento, de ser el caso.

### **3.1.27 SEGUROS**

El Contratista antes del inicio de la Obra deberá tomar por su cuenta todos los seguros previstos en las Bases, legislación vigente y todos los que sean necesarios para la correcta ejecución de la Obra, que forman parte del Contrato, debiendo presentar ante la Municipalidad las Pólizas correspondientes, las veces que sean necesarias. Estas pólizas deben indicar el nombre, ubicación de la Obra y número de procedimiento de selección.

El Contratista presentará las Pólizas de Seguro necesarios para resguardar la integridad de los bienes, los recursos que se utilizan y los terceros eventualmente afectados. Sin perjuicio de sus responsabilidades derivadas del presente procedimiento de selección, el Contratista deberá tomar por su cuenta los seguros con las coberturas que se describen a continuación, manteniendo su responsabilidad por el total de los daños.

- **Seguro Complementario de Trabajo de Riesgo:** Póliza permanente que cubra contra accidentes provenientes del trabajo durante la ejecución de la obra a todo su personal, ingenieros y técnicos conforme lo establece la normatividad vigente.  
Asimismo, se considerarán como terceras personas al personal de la Supervisión y la Entidad que se encuentren cumpliendo funciones dentro de la zona de ejecución de la obra. Deben mantenerse vigente desde el inicio de los trabajos hasta la culminación de los mismos, incluyendo el lapso comprendido hasta la recepción final de la obra.
- **Seguro de VIDA LEY:** Seguro que el empleador debe tomar obligatoriamente en favor de todos sus trabajadores en planilla para proteger a los trabajadores ante cualquier situación de riesgo en el ambiente laboral como muerte natural, accidental o invalidez. Este seguro está consignado para trabajadores en planilla, empleados y obreros, sin distinción.
- **Seguro contra Todo Riesgo (CAR):** daños y perjuicios a terceros para cubrir la responsabilidad civil por muerte accidental o lesiones a personas que no sean trabajadores de la obra, incluyendo, incendio, robos, derrumbes, terremotos, sabotaje y daños causados por la naturaleza, para proteger las instalaciones y trabajos ejecutados y en proceso de ejecución, instalaciones provisionales, equipos, bienes, etc. Que se encuentren en el área de ejecución de los trabajos, hasta su recepción, por un valor de recepción a nuevo, deberá tomarse desde la fecha prevista de ingreso de los equipos y materiales de consideración al almacén hasta la recepción de la obra.

Es responsabilidad del contratista, cumplir todas las condiciones y términos de los seguros para mantenerlos operantes o vigilantes, el pago de las primas y deducibles correspondientes será por su cuenta, incluso deberá dar el correspondiente aviso al asegurador en caso de siniestro dentro del término que fije la póliza respectiva.

#### **3.1.28 VIGILANCIA**

El Contratista será el responsable de tomar las medidas necesarias para obtener la seguridad y protección de las personas e instalaciones de la Obra, para lo cual deberá proveer durante los trabajos, el personal, cercos, iluminación y otros elementos adecuados que se requiera.

El Contratista deberá proporcionar guardiana general y el personal auxiliar de servicios para el personal de Obra y las instalaciones de uso común. El servicio de guardiana se realizará durante las 24 horas del día, en tanto que el resto de servicios se atenderán de acuerdo a los horarios que se establezcan.

#### **3.1.29 INDEMNIZACIONES**

Es obligación y responsabilidad del Contratista, atender los juicios, reclamos, demandas o acciones imputables a él o a su personal directa e indirectamente por actividades ilícitas, daños, pérdidas, accidentes, lesiones o muertes, producidos dentro de la obra y/o áreas aledañas de su influencia, como consecuencia de la ejecución de trabajos, negligencia así mismo, de los reclamos de gremios sindicales. Es obligación y responsabilidad del Contratista, inspeccionar los terrenos aledaños en el perímetro de la construcción, comprendidas en el área de influencia de la obra y que puedan ver afectada su estabilidad.

#### **3.1.30 CARTEL DE OBRA**

El cartel de obra se ubicará dentro de los siete (07) días calendario posterior a la entrega del terreno, la entidad otorgará el modelo de acuerdo a las especificaciones técnicas contenidos en el expediente técnico (02 carteles) y será ubicado de acuerdo a las indicaciones de la supervisión y/o la Entidad, a través del coordinador de obras, el mismo que el contratista mantendrá en óptimas condiciones hasta la recepción de la obra.

#### **3.1.31 DIRECCIÓN PARA NOTIFICACIONES**

El postor adjudicado, al momento de la suscripción del contrato deberá presentar una dirección electrónica (correo electrónico) autorizando expresamente esta modalidad para que la entidad realice el procedimiento administrativo de notificaciones (Ampliaciones de Plazo, Prestaciones Adicionales de Obra, Liquidaciones de Obra entre otros).

#### **3.1.32 DEL RESIDENTE DE OBRA**

El Contratista designará a un profesional idóneamente preparado y de amplia experiencia debiendo constatar el cumplimiento de los reglamentos y los procesos constructivos, así como la correcta aplicación de las normas establecidas y de lo descrito en el presente Expediente Técnico, cuyos servicios se darán en forma exclusiva para la obra.

#### **3.1.33 DEL PERSONAL**

El Residente deberá presentar al Supervisor o Inspector de Obra la relación del personal que va a trabajar en la obra, reservándose este el derecho de pedir el cambio total o parcial del personal, o los que a su juicio y en el transcurso de la obra demuestren ineptitud para desempeñar el cargo encomendado.

El Residente deberá acatar la determinación del Supervisor o Inspector de Obra y no podrá invocar como causa justificadora para solicitar ampliación de plazo para entrega de obra lo anteriormente descrito.

El Contratista se obliga cumplir con el personal clave propuesto en función al porcentaje de incidencia de participación indicados en el desagregado de gastos generales del Expediente Técnico, que está en base a las ocho (8) horas laborales por día, tal como se programó el avance de obra GANTT-PERT y CPM, durante todo el plazo de ejecución de la obra; asimismo, el cronograma de asistencia de los horarios del personal propuesto deberá ser presentado al Supervisor o Inspector de Obra, en un plazo máximo de siete (7) días calendarios, contabilizados desde el inicio de ejecución de la obra, además deberá ser adjuntado de forma detallada en cada valorización según el período laborado.

#### **3.1.34 DEL EQUIPO**

Comprende la maquinaria que interviene en la obra señalada en la relación de equipo mínimo del presente expediente técnico, el equipo variará de acuerdo a la magnitud de la obra, pero en todo caso debe ser suficiente y de óptimo estado para que la obra no sufra retrasos en su ejecución.

#### **3.1.35 DE LOS MATERIALES**

Los materiales a ser empleados para la construcción de las obras deben ser proporcionados por el Contratista, por ello será este el único responsable de la selección de los proveedores y fuentes de abastecimiento, teniendo en consideración que todos los materiales deben cumplir con las exigencias de calidad establecidas.

Los materiales suministrados por el Contratista para la ejecución de las obras deberán ser de primera calidad y adecuados al objeto que se les destina. Los materiales y elementos que el Contratista emplee en la ejecución de las obras sin la aprobación del Supervisor o Inspector de Obra podrán ser rechazados por éste, cuando no se encuentre apropiado para la utilización en la ejecución de la obra.

El Contratista deberá contar con los Reglamentos, Manuales y Normas vigentes, para garantizar un correcto control de materiales y aplicación de procedimientos estandarizados de ensayos a efectuar.

El acopio de los materiales debe hacerse de manera racional, de tal manera que su presencia no cause malestar en la ejecución de la misma, o que por excesivo tiempo de almacenamiento desmejore las propiedades particulares de estos. El Residente pondrá en consideración del Supervisor o Inspector de Obra y, a su solicitud, muestras por duplicado de los materiales que crea conveniente, los que previa aprobación podrán usarse en la obra. El Supervisor o Inspector de Obra está autorizado a rechazar el empleo o uso de los materiales, cuando no cumplan con las normas ya mencionadas o con las especificaciones particulares de los elementos destinados a la obra.

#### **3.1.36 LAS PRUEBAS**

Es obligación del Contratista, antes de solicitar la Recepción de la Obra, realizar todas las pruebas, análisis y ensayos necesarios para la verificación del óptimo funcionamiento de la obra ejecutada. De no ser así, el Supervisor o Inspector de Obra está autorizado a rechazar los trabajos, siendo responsabilidad del Contratista la reposición de ellos.

#### **3.1.37 SERVICIOS DE LABORATORIO**

El Contratista propondrá a una entidad de reconocido prestigio especializada en pruebas de laboratorio para llevar a cabo todos los servicios de pruebas que sean necesarios para asegurar el cumplimiento de todo lo descrito en los documentos del presente Expediente Técnico.

El laboratorio de pruebas deberá tener personal técnico con experiencia, estar apropiadamente equipado y completamente calificado para efectuar las pruebas de acuerdo con las normas especificadas. El Contratista obtendrá la aceptación del Supervisor antes de que se lleven a cabo los servicios, estando a cargo del Contratista el costo de los mismos.

Cualquier prueba necesaria para satisfacer los procedimientos internos de control de calidad del Contratista, será de su responsabilidad.

#### **3.1.38 PRUEBAS Y MUESTRAS**

El Contratista suministrará todo el personal e instalaciones necesarios para ayudar con el desarrollo de las pruebas. Estas se llevarán a cabo por personal de laboratorio tal como se indique en las Especificaciones. Se llevará un registro que incluya el tipo, tiempo, localización y número de cada prueba o muestra requerida.

Después de tomar la muestra, el laboratorio llevará a cabo las pruebas requeridas dentro de un término razonable de tiempo consistente con las normas especificadas y rendirá un informe escrito de cada prueba efectuada.

El Contratista facilitará todos los materiales para muestras y cooperará en las actividades requeridas para las pruebas, incluyendo la toma de muestras.

#### **3.1.39 INFORME DE PRUEBAS**

Según se especifique en Planos o el Supervisor o Inspector lo requiera, el laboratorio presentará para su revisión informes escritos sobre los resultados de las pruebas y la información suministrada por el Contratista sobre materiales y equipos propuestos para usarse en la Obra.

Los informes escritos sobre pruebas de materiales entregados en el sitio e ingresados a la Obra serán remitidos directamente del laboratorio al Supervisor o Inspector.

#### **3.1.40 CONTROL DE CALIDAD DE LA OBRA**

Será responsabilidad del Contratista de Obra establecer y ejecutar un sistema de control óptimo, que garantice la máxima calidad del proceso constructivo en general.

El Supervisor o Inspector controlará y verificará los resultados obtenidos y tendrá la facultad, en el caso de dudas de solicitar al Contratista la ejecución de ensayos especiales en un laboratorio independiente.

La responsabilidad por la calidad de la obra es única y exclusivamente del Contratista y la Supervisión o Inspección de Obra. Sin embargo, cualquier revisión, inspección o comprobación que efectúe el Supervisor o Inspector no exime al Contratista de su obligación sobre la calidad de la misma.

#### **3.1.41 SEGURIDAD LABORAL**

Para la ejecución de los trabajos el Contratista debe cumplir, como mínimo, con los requisitos de seguridad establecidos en la Norma G.050 de Seguridad durante la Construcción, contenido en el Reglamento Nacional de Edificaciones, aprobado mediante D.S. N°011-2006-VIVIENDA y sus modificatorias; la Ley de Seguridad y Salud en el Trabajo aprobada mediante Ley N°29783 y modificada mediante Ley N°30222 y con y con su respectivo Reglamento aprobado con D.S. N°005-2012-TR y modificado el 2014 por el D.S. N°012-2014-TR.

El Contratista debe dotar a sus operarios del equipo básico de protección personal (EPP) y tendrá en cuenta la protección adicional por el riesgo de caída. La zona de trabajo debe contar con los adecuados accesos, circulaciones y señalización.

El Contratista deberá tener en cuenta la buena práctica en el almacenamiento y manipuleo de materiales, así como la, seguridad en los trabajos de izaje. Asimismo, el Contratista deberá contar con un botiquín básico de primeros auxilios.

#### **3.1.42 CONSERVACIÓN DEL MEDIO AMBIENTE**

El Contratista está obligado a realizar las visitas técnicas, mediciones y cualquier actividad, en estricta conformidad a las normas de Medio Ambiente ISO 14001:2015.

El Contratista deberá cumplir con la normatividad legal sobre Medio Ambiente de aplicación en su actividad. Asimismo, el cumplimiento de la normatividad legal vigente y de la implementación de algunas actividades seguidamente detallada:

- ✓ Ley General del Ambiente (Ley N° 28611)
- ✓ Ley del Sistema Nacional de Evaluación de Impacto Ambiental (Ley N° 27446).
- ✓ Ley de Evaluación de Impacto Ambiental para Obras y Actividades (Ley N° 26786)
- ✓ Ley Forestal y Fauna Silvestre (Ley N° 29763)
- ✓ Ley de Gestión Integral de Residuos Sólidos (Decreto Legislativo N° 1278) y su Reglamento (D.S N° 014-2017-MINAM)
- ✓ Reglamento de Estándares de Calidad del Aire (D.S. N° 03-2008-MINAM)
- ✓ Reglamento de Estándares Nacionales de Calidad Ambiental para Ruido (D.S. N° 085-2003- PCM)
- ✓ Adicionalmente, el contratista por intermedio de su Especialista Ambiental deberá cumplir con la Fase I: Actividades previas a la ejecución de la obra (Actividad: Planificación); Fase II: Funciones del especialista

ambiental durante la ejecución de la obra; y Fase III: Funciones y actividades para la recepción y liquidación final de la obra y el contrato, prescritos en la Ficha de homologación.

#### **3.1.43 REPOSICIÓN DE SERVICIOS PÚBLICOS AFECTADOS**

El Contratista deberá efectuar un inventario detallado de las instalaciones de servicios público ubicadas en el área de influencia del proyecto, para lo cual por medio de consultas a las empresas correspondientes deberá conseguir la información de ubicaciones de las redes principales y secundarias de las redes subterráneas y aéreas, así como de las acometidas domiciliarias, estado de conservación, vida útil remanente, etc.

Para ello coordinará con las empresas de servicio y/o Instituciones cuyas redes o instalaciones se localicen y/o afecten el área del proyecto, de las que se obtendrán los documentos correspondientes a fin de programar las actividades complementarias que pudieran presentarse. De requerir el proyecto la reubicación y/o reemplazo de instalaciones de agua potable, alcantarillado, redes eléctricas, alumbrado público, redes de telefonía, fibra óptica, etc., se harán las gestiones pertinentes con las empresas de servicios, manteniendo permanentemente coordinación con la Municipalidad Provincial de Coronel Portillo. La solución de interferencias, la reposición de los servicios públicos (agua potable, desagüe, luz, telefonía, etc.) así como las consecuencias que de ella deriven, serán tomadas en cuenta para la formulación de las propuestas, tanto en lo referente al proyecto, las obras a ejecutarse y sus pagos respectivos.

#### **3.1.44 SEGURIDAD Y SALUD OCUPACIONAL**

El Contratista está obligado a realizar las visitas técnicas, mediciones y cualquier actividad, en estricta conformidad a las normas de Seguridad y Salud Ocupacional OHSAS 18001:1999

El contratista deberá cumplir con la normatividad legal sobre Seguridad y Salud Ocupacional, de aplicación en su actividad. Al respecto, deberá dar estricto cumplimiento bajo su responsabilidad en caso de inobservancia, de la normatividad referencial y sus modificaciones seguidamente detalladas:

- RM N°366-2001-EM/VME Código Nacional de Electricidad
- Ley N°26842 Ley General de Salud
- DS N°033-2001-MTC Reglamento Nacional de Tránsito
- ISI 5-02-1 Orden y Limpieza
- ISI 8-01-1 Manejo e Investigación de Incidentes y Accidentes de Trabajo
- Reglamento Nacional de Edificaciones

El Contratista deberá desarrollar las medidas adecuadas de Seguridad y Salud Ocupacional a fin de garantizar la seguridad y salud del personal que intervenga en la actividad y preservar los bienes propios.

Adicionalmente, el contratista por intermedio de su Especialista de Seguridad en Obra y Salud en el Trabajo deberá cumplir con la Fase I: Actividades previas a la ejecución de la obra (Actividad: Planificación); Fase II: Funciones y actividades durante la ejecución de la obra; y Fase III: Funciones y actividades para la recepción y liquidación final de la obra y el contrato, prescritos en la Ficha de homologación.

#### **3.1.45 CONSERVACIÓN Y SEÑALIZACIÓN DE LA OBRA**

El Contratista está obligado no solo a la correcta ubicación de la obra, sino también a la conservación de esta, a su costo, hasta la finalización de dicha ejecución.

Asimismo, queda obligado a señalizar las obras objeto del contrato, con arreglo a lo dispuesto en la normativa vigente. Los gastos que origine la señalización se abonarán en la forma que se establezcan en el proyecto; en su defecto serán de cuenta del contratista.

El contratista cumplirá las órdenes que reciba del Supervisor o Inspector de Obra acerca de la instalación de señales complementarias o modificación de las ya instaladas. Será directamente responsable de los perjuicios que la inobservancia de las citadas normas y órdenes pudiera causar.

En caso de que fuese necesaria la realización de trabajos nocturnos estos deberán ser previamente autorizados por el Supervisor o Inspector de Obra y realizados solamente en las unidades de obra que él indique. El Contratista deberá instalar los equipos de iluminación, del tipo e intensidad que el Supervisor o Inspector de Obra ordene y mantenerlos en perfecto estado mientras duren los trabajos nocturnos.

#### **3.1.46 COMPATIBILIZACIÓN Y COMPLEMENTOS**

El objetivo de las especificaciones técnicas es dar las pautas generales que el Contratista deberá seguir en cuanto a calidades, procedimientos y acabados durante la ejecución de la obra, como complemento de los planos, metrados y memorias descriptivas.



En caso de discrepancia en dimensiones en el proyecto, deben respetarse las dimensiones dadas en el proyecto de Arquitectura, teniendo primacía los planos de detalles sobre los planos generales.

Deberá además ser indispensable el cumplimiento de los Reglamentos, Códigos y Normas nacionales vigentes necesarias para el tipo de obra a ejecutar, así como el contenido técnico vertido en el desarrollo de las especificaciones técnicas.

### 3.1.47 PLAZOS DE LA OBRA

El contratista controlará el avance de obras a través de la Programación de sus Actividades, Diagramas de Gantt y Pert, Diagrama de Barras, indicándose la Ruta Crítica.

Las solicitudes de ampliación de plazo deberán estar debidamente motivadas, sustentadas y cuantificadas y otros reclamos emergentes de la ampliación de plazo, dentro de los términos, requisitos y condiciones que señalan los Artículos 197°, 198°, 199° del Reglamento, adjuntando un gráfico explicativo de los eventos, así como la demostración objetiva de que la causal invocada modifica el calendario contractual.

Para tal efecto en casos de causales producidas por efectos climáticos (lluvias), deberá tener en cuenta la Opinión del OSCE N° 170-2016-DTN del 17-10-2016, el cual establece que: *“El contratista podía emplear cualquier tipo de documento que resulte pertinente para sustentar su solicitud de ampliación de plazo (entre ellos, anotaciones en el CUADERNO DE OBRA, PERITAJES, INFORMES, FOTOGRAFÍAS, VIDEOS, ETC.) siempre que a través de estos pudiera acreditar fehacientemente los hechos y circunstancias alegados”,* que para nuestro caso la **acreditación fehaciente más importante de los hechos alegados serán VIDEOS** en la que se visualice al Supervisor y Residente de la obra mostrando las partidas afectadas de la ruta crítica por el evento alegado;

Asimismo, la Opinión del OSCE N° 169-2017-DTN del 09-08-2017, establece que: *“El supervisor debía brindar su opinión respecto a la solicitud de ampliación de plazo presentada por el contratista a través de un informe en el que se precisaran los argumentos técnicos que le servían de fundamento, cumpliendo las formalidades exigidas en el anterior artículo 170 del Reglamento; en consecuencia, **esta actuación no podía entenderse como cumplida con la sola anotación en el cuaderno de obra,** aun cuando en este último el supervisor hubiera detallado el sustento técnico de su pronunciamiento”,*

De aprobarse Ampliación de Plazo, deberá de presentar un nuevo Calendario de Avance de Obra y la Programación PERT-CPM, elevando dichos documentos a la Sub Gerencia de Obras, suscrito por el Contratista y el Supervisor, con un informe para su aprobación dentro del plazo previsto por el Artículo 202° del Reglamento, documentos que se incorporan al contrato en reemplazo de las anteriores.

Compatibilizar la situación presentada, con las Directivas vigentes de la Contraloría General de la República.

### 3.1.48 REAJUSTE DE PRECIOS

En el caso de contratos de obra pactados en moneda nacional, los documentos del procedimiento de selección establecen las fórmulas de reajuste. Las valorizaciones que se efectúen a precios originales del contrato y sus ampliaciones son ajustadas multiplicándolas por el respectivo coeficiente de reajuste “K” que se obtenga de aplicar en la fórmula o fórmulas polinómicas, los Índices Unificados de Precios de la Construcción que publica el Instituto Nacional de Estadística e Informática – INEI, correspondiente al mes en que debe ser pagada la valorización. Una vez publicados los índices correspondientes al mes en que debió efectuarse el pago, se realizan las regularizaciones necesarias. Tanto la elaboración como la aplicación de las fórmulas polinómicas se sujetan a lo dispuesto en el Decreto Supremo N° 011-79-VC y sus modificatorias, ampliatorias y complementarias.

El procedimiento de reajuste se hará conforme a lo establecido en el Artículo 195° del Reglamento de la Ley de Contrataciones del Estado. El valor de los reajustes estará incluido en los Pagos a Cuenta.

### 3.1.49 MANTENIMIENTO DE TRANSITO

El Contratista será responsable del mantenimiento de tránsito en la zona de ejecución de las obras, desde el inicio de la obra hasta su recepción final de la obra, a su costo, del mantenimiento del tránsito, de tal manera que sus trabajos no interfieran innecesaria o indebidamente, con la comodidad pública respecto al acceso a propiedades o emergencia y con las facilidades de circulación en general.

### 3.1.50 RECEPCIÓN DE OBRA

Se realizará de acuerdo a lo estipulado en el Artículo 208° del Reglamento de la Ley de Contrataciones del Estado.

Es obligación ineludible del Contratista, presentar al Supervisor o Inspector de Obra y presidente del Comité de Recepción de Obra, los Planos Replanteados (de corresponder).

### 3.1.51 RESPONSABILIDAD DE LA ENTIDAD

La Entidad es responsable frente al Contratista de las modificaciones que ordene y apruebe en los proyectos, estudios, informes o similares o de aquellos cambios que se generen debido a la necesidad de la ejecución de los mismos, sin perjuicio de la responsabilidad que les corresponde a los autores de los proyectos, estudios, informes o similares.

La entidad es responsable de la obtención de las licencias, autorizaciones, permisos, servidumbre y similares para la ejecución y consultoría de obras.

### 3.1.52 DISPOSICIONES COMPLEMENTARIAS

- La experiencia solicitada al personal propuesto es la mínima, por cuanto queda a criterio de los postores ofertar profesionales con mayor capacidad profesional, o nivel de actualización profesional sin que ello represente mayores costos a la entidad.
- Las constancias y certificados que se presenten deberán haber sido emitidos por quién corresponda en ejercicio de una facultad expresa, aplicado a las instituciones públicas, así como aquellas emitidas por un privado u otro emitido por quien ostente las facultades correspondientes.
- El postor es consciente de la documentación que presenta para efectos del presente procedimiento de selección, por cuanto la entidad realizará la verificación documentaria, tanto de la oferta como de los documentos presentados para la firma del contrato, con la finalidad de identificar que la documentación presentada se ajusta a la verdad.
- Las bases son las reglas del procedimiento de selección, por consiguiente, deberán ser en función a ellas que los postores formulen su oferta.
- Cualquier controversia que surja durante las etapas del proceso se resolverán conforme a lo establecido en las Bases y la Ley de Contrataciones del Estado y su Reglamento.
- El personal propuesto para la ejecución de la obra no podrá ser sustituido, salvo los casos o situaciones de fuerza mayor debidamente comprobadas que se susciten después de la suscripción del contrato. Situación que también será aprobada por la Entidad. De acuerdo a la OPINIÓN N° 252-2017/DTN El contratista se encuentra en la obligación de ejecutar el servicio con el personal ofertado en el procedimiento de selección, pudiendo efectuar el reemplazo de uno o más de ellos, siempre y cuando el reemplazo propuesto reúna iguales o superiores características a las previstas en las bases para el personal a ser reemplazado, debiendo para ello contar con la autorización previa por parte de la Entidad.
- No se considerarán como válidos para los efectos de calificación y evaluación aquellos documentos que presentan enmendaduras, borrones o resultan ilegibles en tanto no permitan identificar detalles relevantes (Ejemplos: Fechas, Nombres, Firmas, Objeto, Montos, etc.).

### 3.1.53 REQUISITOS PROFESIONALES Y DEL POSTOR

#### DEL POSTOR

**Definición de Obras Similares para la experiencia del postor en la especialidad:** Se considerará como obra similar a: Vías urbanas de circulación peatonal y vehicular: Construcción y/o creación y/o mejoramiento y/o ampliación y/o recuperación y/o reconstrucción y/o adecuación y/o rehabilitación y/o remodelación y/o renovación de vías urbanas de circulación peatonal y/o vehicular con pavimentos (rígidos y/o flexibles y/o semiflexibles) y/o aceras o veredas (concreto y/o asfalto y/o adoquinado) en las siguientes intervenciones:

Avenidas y/o calles y/o anillos viales y/o pasajes y/o carreteras y/o pistas y/o veredas y/o vías internas y/o jirones y/o vías locales y/o vías colectoras y/o vías arteriales y/o vías expresas y/o intercambio vial y/o pasos a desnivel y/o infraestructura vial y/o peatonal y/o habilitaciones urbanas y/o plazuelas y/o plazas y/o alamedas y/o espacios públicos urbanos y/o servicios de transitabilidad y/o urbanización y/o parques y/o infraestructura recreativa y/o esparcimiento y/o accesibilidad urbana y/o malecones urbanos..

#### A) EXPERIENCIA Y CALIFICACIÓN DEL PERSONAL PROFESIONAL CLAVE PROPUESTO

##### **Plantel Profesional Clave:**

El detalle del Personal Clave y experiencia mínima, están en estricta observancia con el expediente técnico y en concordancia con la Resolución Ministerial N° 146-2021-VIVIENDA, ejecución de obra de pavimentación de vías urbanas para el procedimiento de selección por adjudicación simplificada:

CARGO DEL PERSONAL CLAVE	FORMACION ACADEMICA	CARGO DESEMPEÑADO	TIPO DE EXPERIENCIA	TIEMPO DE EXPERIENCIA
Residente de Obra	Ingeniero Civil	Residente y/o jefe y/o supervisor y/o inspector y/o jefe de supervisión y/o residente principal y/o director residente y/o jefe residente y/o jefe residente principal y/o ingeniero residente y/o supervisor principal de obra.	Obras Similares	36 meses en el cargo desempeñado (computados desde la colegiatura)
Especialista Ambienta	Ingeniero Civil o Ingeniero Ambiental o Ingeniero de Gestión Ambiental o Ingeniero Ambiental y de Recursos Ambientales o Ingeniero de Recursos Naturales y Energía Renovable o Ingeniero de Recursos Renovables o Ingeniero Ambiental y de Recursos Naturales.	Especialista y/o ingeniero y/o supervisor y/o jefe y/o responsable y/o residente ambiental y/o ambientalista en: mitigación ambiental o monitoreo y mitigación ambiental o impacto ambiental o medio ambiente.	Obras en General	18 meses en el cargo desempeñado (computados desde la colegiatura)
Especialista de Seguridad en Obra y Salud en el Trabajo	Ingeniero Civil o Ingeniero de Higiene y Seguridad Industrial o Ingeniero Industrial o Ingeniero de Seguridad y Salud en el Trabajo	Especialista y/o ingeniero y/o supervisor y/o jefe y/o responsable y/o residente en: seguridad y salud ocupacional o seguridad e higiene ocupacional o seguridad de obra o seguridad en el trabajo o salud ocupacional o implementación de planes de seguridad e higiene ocupacional o en prevención de riesgos laborales.	Obras en General	24 meses en el cargo desempeñado (computados desde la colegiatura)

#### B) EQUIPAMIENTO ESTRATÉGICO

Equipos estratégicos extraídos del expediente técnico:

ITEM	EQUIPO	CANTIDAD
1	CAMION VOLQUETE 330HP DE 15 M3	1
2	CARGADOR S/LLANTAS 200HP - 4.0 Yd3	1
3	RETROEXCAVADOR S/LLANTAS 101HP	1
4	MOTONIVELADORA DE 125 HP	1
5	RODILLO LISO VIBR AUTOP 101HP - 10T	1
6	CORTADORA DE CONCRETO DIAMANTADA	1
7	CAMION CISTERNA 4X2 (AGUA) 122HP 1,500 GAL.	1
8	COMPRESORA NEUMATICA 76 HP 125-175 PCM	1
9	MARTILLO NEUMATICO DE 24 Kg.	1
10	MEZCLADORA DE CONCRETO DE 9 -11P3	1
11	VIBRADOR DE CONCRETO 4 HP 2.40"	1
12	MAQUINA SELLADOR DE JUNTAS DE ELASTÓMERO EN CALIENTE	1
13	COMPACTADOR VIBR. TIPO PLANCHA 4 HP	1
14	COMPACTADOR VIBR. TIPO SALTARÍN 4 HP	1
15	MOTOBOMBA 10 HP 4"	1

**La acreditación se realizará de acuerdo a lo señalado en los Requisitos de Calificación.**

Sin perjuicio del principio de presunción de veracidad, la entidad se reserva el derecho de verificar lo informado en las propuestas. De advertirse información falsa o inexacta durante el procedimiento se descalificará al postor.

**IMPORTANTE:**



**La experiencia efectiva del personal propuesto será pasible de acreditación siempre y cuando el profesional la obtuvo contando con las condiciones legales para el ejercicio de su profesión, esto es colegiado y habilitado por el respectivo colegio profesional.**

Los requerimientos mínimos para el personal propuesto se podrán acreditar con cualquiera de los siguientes documentos: i) copia simple de contratos y su respectiva conformidad, o ii) constancias, o iii) certificados o iv) cualquier otra documentación que, de manera fehaciente demuestre la experiencia del profesional propuesto. **La colegiatura y habilitación de los profesionales se requerirá para el inicio de su participación efectiva en el contrato, tanto para aquellos titulados en el Perú o en el extranjero. (PRONUNCIAMIENTO N.° 107-2016-OSCE/DGR).**

Con relación a la experiencia en la especialidad, cabe precisar que ésta se encontrará referida a prestaciones iguales o similares al objeto de la presente convocatoria y no por la similitud de su envergadura o complejidad.

### 3.1.54 CONDICIONES DE LOS CONSORCIADOS

De conformidad con el numeral 49.5 del artículo 49 del Reglamento, el área usuaria puede incluir lo siguiente:

- El número máximo de consorciados es de 02 (dos) integrantes
- El porcentaje mínimo de participación de cada consorciado, es de 20%.
- El porcentaje mínimo de participación en la ejecución del contrato, para el integrante que acredite mayor experiencia, es de 70%.

### 3.1.55 DE LAS PENALIDADES EN LA EJECUCIÓN DEL CONTRATO

#### **PENALIDAD POR MORA EN LA EJECUCIÓN DEL CONTRATO DE OBRA:**

Esta penalidad se aplicará de acuerdo a lo establecido en el Artículo 162° del Reglamento de la Ley de Contrataciones del Estado.

#### **OTRAS PENALIDADES:**

Otras penalidades			
N°	Supuestos de aplicación de penalidad	Forma de cálculo	Procedimiento
1	Cuando el personal acreditado permanece menos de sesenta (60) días desde el inicio de su participación en la ejecución del contrato o del íntegro del plazo de ejecución, si este es menor a los sesenta (60) días, de conformidad con las disposiciones establecidas en el numeral 190.2 del artículo 190 del Reglamento.	0.5 UIT por cada día de ausencia del personal en obra en el plazo previsto.	Según informe del Supervisor o Inspector de obra.
2	En caso el contratista incumpla con su obligación de ejecutar la prestación con el personal acreditado o debidamente sustituido.	1 UIT por cada día de ausencia del personal en obra.	Según informe del Supervisor o Inspector de obra.
3	<b>CALENDARIO DE AVANCE DE OBRA VALORIZADO ACTUALIZADO A INICIO DEL PLAZO CONTRACTUAL</b> Cuando el contratista no cumpla con entregar al Inspector o Supervisor de obra, la Programación de Ejecución de Obra (CPM), calendario de avance de obra valorizado, Calendario de Adquisición de materiales y equipos, en un plazo de dos (02) días siguientes de iniciado el plazo contractual de obra; asimismo, el mismo plazo corresponde para ejecución de Prestaciones Adicionales de Obra, a partir del día siguiente de la notificación por parte de la Entidad al contratista, de la Resolución que aprueba dicho Adicional de Obra. Se aplicará una penalidad por cada día de atraso.	0.20 UIT por día.	Según informe del Supervisor o Inspector de obra.
4	<b>DEL PERSONAL</b> Cuando el contratista no cumpla con entregar al Inspector o Supervisor de obra, el cronograma de asistencia de los horarios del personal propuesto durante todo el plazo de ejecución de obra programado, en un plazo máximo de siete (7) días calendarios, contabilizados desde el inicio del plazo contractual de obra. Además de su presentación de forma detallada en cada valorización según el período laborado. Se aplicará una penalidad por cada día de atraso.	0.20 UIT por día.	Según informe del Supervisor o Inspector de obra.
5	<b>SEGURIDAD DE OBRA Y SEÑALIZACIÓN</b> Cuando el contratista no cuente con los dispositivos de seguridad en la obra tanto peatonal o vehicular incumpliendo las normas, además de las señalizaciones solicitadas por la Entidad.	0.20 UIT por incidencia	Según informe del Supervisor o Inspector de obra

Otras penalidades			
N°	Supuestos de aplicación de penalidad	Forma de cálculo	Procedimiento
6	<b>INDUMENTARIA E IMPLEMENTACIÓN DE PROTECCIÓN PERSONAL</b> Cuando el contratista no cumpla con dotar a su personal los elementos de seguridad. La penalidad es por cada día.	0.20 UIT por día	Según informe del Supervisor o Inspector de obra.
7	<b>CALIDAD DE LOS MATERIALES</b> Cuando el contratista ingrese materiales a la obra sin la autorización del supervisor.	0.20 UIT por incidencia	Según informe del Supervisor o Inspector de obra.
8	<b>CARTEL DE OBRA</b> Cuando el contratista no coloque el cartel de obra dentro del plazo establecido en la programación. Hay la obligación de mantener el cartel de obra durante la ejecución de la obra. Se penalizará de la misma forma, cuando no se mantenga el tiempo establecido.	0.20 UIT por día	Según informe del Supervisor o Inspector de obra.
9	<b>REVISIÓN DEL EXPEDIENTE TÉCNICO DE OBRA</b> Se aplicará una penalidad por cada día de atraso en el siguiente caso: No presentar dentro del plazo estipulado consignado en el artículo 177° del Reglamento.	0.20 UIT por día	Según informe del Supervisor o Inspector de obra.
10	<b>PRUEBAS Y ENSAYOS</b> Cuando el contratista no realiza las pruebas o ensayos para verificar la calidad de los materiales y las dosificaciones. El plazo que rige para este caso es la fecha de presentación del informe de valorización en la que deben estar incluidos estas pruebas y/o ensayos, siempre que en el periodo de ejecución respectiva amerite la realización de estas pruebas y/o ensayos y siempre que el supervisor lo considere pertinente.	1/1000 del monto de la valorización del periodo por incidencia	Según informe del Supervisor o Inspector de obra.
11	<b>EQUIPOS DECLARADOS</b> Cuando el contratista no mantenga los equipos acreditados durante la ejecución de la obra (según intervención de estos en la ejecución de partidas). En este caso, bastará que falte uno o más de los equipos para que se haga acreedor de la penalidad respectiva.	0.20 UIT por cada día de ausencia de los equipos declarados	Según informe del Supervisor o Inspector de obra.
12	<b>INFORMACIÓN INCOMPLETA</b> Cuando el contratista entregue información incompleta, perjudicando el trámite normal de los mismos (valorizaciones contractuales, valorizaciones de adicionales y/o deductivos de obra, mayores y/o menores metrados, presentación de calendarios actualizados de obra, solicitud de ampliaciones de plazo y solicitud de cambio de profesional del plantel del personal clave) la penalidad será por cada trámite documentario.	1/1000 del contrato vigente	Según informe del Supervisor o Inspector de obra
13	<b>VALORIZACIONES</b> Cuando el contratista no efectúe valorizaciones (referidas a valorizaciones mensuales o quincenales, mayores metrados, adicionales de obra, deductivos) al término de cada periodo previsto en los términos de referencia, conforme al plazo previsto en el Reglamento de la Ley de Contrataciones del Estado. O cuando valore metrados no ejecutados (sobre valorización) y pagos en exceso, valorizaciones adelantadas, o partidas ejecutadas defectuosamente o incompletas, o cuando no cuente con los anexos y formatos según corresponda prescritos en la Ficha de Homologación, u otro acto que deriven de pagos indebidos o no encuadrados en las disposiciones vigentes. Será aplicable una penalidad según corresponda.	1/1000 del contrato vigente por incidencia	Según informe del Supervisor o Inspector de obra
14	<b>IMPACTO AMBIENTAL</b> Por no ejecutar los compromisos ambientales establecido en los Instrumentos de Gestión Ambiental (IGA)	1/1000 del contrato vigente por incidencia	Según informe del Supervisor o Inspector de obra.
15	Por incumplimiento a la presentación de los informes de reporte de compromisos ambientales, establecidos en el Instrumento de Gestión Ambiental (IGA).	0.5 UIT por ocurrencia	Según informe del Supervisor o Inspector de obra.
16	<b>CONTROL SIMULTÁNEO</b> Cuando el Contratista no se pronuncie sobre los informes de hitos de control simultaneo realizados por la Contraloría General de la República, dentro del plazo notificado por la Entidad.	0.20 UIT por día de retraso	Según informe del Supervisor o Inspector de obra.

Otras penalidades			
Nº	Supuestos de aplicación de penalidad	Forma de cálculo	Procedimiento
17	<b>REDUCCIONES DE PRESTACIÓN</b> Para este punto se tomará en cuenta el mismo procedimiento establecido en el Artículo 205 del RLCE, para la aprobación de adicionales de obra, en caso de incumplimiento la entidad aplicará la penalidad correspondiente.	2 UIT por ocurrencia	Según informe del Supervisor o Inspector de obra
18	Por el incumplimiento de los procedimientos que establece la Ley de Contrataciones del Estado y su Reglamento respecto a los trámites de adicionales de obra, mayores metrados, ampliaciones de plazo y recepción de obra.	2 UIT por ocurrencia	Según informe del Supervisor o Inspector de obra.
19	Por incumplimiento de la aprobación y ejecución del Plan de Monitoreo Arqueológico (PMA).	4 UIT por ocurrencia	Según informe del Supervisor o Inspector de obra.
20	Cuando en el cuaderno de obra no se realizan las anotaciones conforme a lo requerido en el RLCE.	2 UIT por ocurrencia	Según informe del Supervisor o Inspector de obra.
21	Cuando las solicitudes de mayores gastos generales, no se encuentren debidamente sustentadas y/o acreditadas según lo establecido en el RLCE.	1 UIT por ocurrencia	Según informe del Supervisor o Inspector de obra.
22	Cuando se evidencie que un profesional del plantel clave se encuentre laborando en otra obra, afectando su porcentaje de participación del presente proyecto y/o superando el 100% de participación efectiva.	2 UIT por ocurrencia	Según informe del Supervisor o Inspector de obra.

**Procedimiento para la aplicación de la penalidad:**

- 1- El supervisor de Obra o el inspector de obra al detectar el incumplimiento de las obligaciones señaladas en la Tabla de Penalidades, registra la infracción en el Cuaderno de Obra.
- 2- El Supervisor de Obra o el inspector de obra procede a formular la penalidad según la Tabla de penalidades sobre la base del monto del contrato vigente, por día, personal u ocurrencia, de corresponder, verificando antes que el monto acumulado de penalidades aplicadas no haya excedido el monto máximo de penalidad admisible, equivalente al 10% del monto del contrato vigente; y mediante carta comunica a la Municipalidad Provincial de Coronel Portillo, adjuntando las evidencias que pudiera haber obtenido.
- 3- En caso que el área usuaria detecta el incumplimiento de las obligaciones señaladas en la Tabla de Penalidades, emite informe técnico justificado y con la fórmula de penalidad correspondiente.
- 4.- El Supervisor de Obra elabora y remite en la valorización o en la liquidación final, según corresponda con la aplicación de la penalidad.
- 5.- En los casos que el monto acumulado de penalidades aplicadas haya excedido el monto máximo admisible, el Supervisor de obra evaluará y podrá proponer a la Entidad que inicie la Resolución del Contrato de obra.

**3.1.56 RESPONSABILIDAD POR VICIOS OCULTOS:**

La responsabilidad por vicios ocultos será de siete (07) años

**Importante**

*Para determinar que los postores cuentan con las capacidades necesarias para ejecutar el contrato, el órgano encargado de las contrataciones o comité de selección, según corresponda, incorpora los requisitos de calificación que se extraen del expediente técnico, no pudiendo incluirse requisitos adicionales a los previstos en el mismo, ni distintos a los siguientes:*

**3.2. REQUISITOS DE CALIFICACIÓN**

<b>A</b>	<b>CAPACIDAD TÉCNICA Y PROFESIONAL</b>
<b>A.1</b>	<b>EQUIPAMIENTO ESTRATÉGICO</b>

**Requisitos:**

ITEM	EQUIPO	CANTIDAD
1	CAMION VOLQUETE 330HP DE 15 M3	1
2	CARGADOR S/LLANTAS 200HP - 4.0 Yd3	1
3	RETROEXCAVADOR S/LLANTAS 101HP	1
4	MOTONIVELADORA DE 125 HP	1
5	RODILLO LISO VIBR AUTOP 101HP - 10T	1
6	CORTADORA DE CONCRETO DIAMANTADA	1
7	CAMION CISTERNA 4X2 (AGUA) 122HP 1,500 GAL.	1
8	COMPRESORA NEUMATICA 76 HP 125-175 PCM	1
9	MARTILLO NEUMATICO DE 24 Kg.	1
10	MEZCLADORA DE CONCRETO DE 9 -11P3	1
11	VIBRADOR DE CONCRETO 4 HP 2.40"	1
12	MAQUINA SELLADOR DE JUNTAS DE ELASTÓMERO EN CALIENTE	1
13	COMPACTADOR VIBR. TIPO PLANCHA 4 HP	1
14	COMPACTADOR VIBR. TIPO SALTARÍN 4 HP	1
15	MOTOBOMBA 10 HP 4"	1

**Acreditación:**

De conformidad con el numeral 49.3 del artículo 49 y el literal e) del numeral 139.1 del artículo 139 del Reglamento este requisito de calificación se acredita para la suscripción del contrato.

**Importante**

*No corresponde solicitar como equipamiento que el postor cuente con oficinas, locales u otros espacios físicos. Asimismo, no se puede requerir características, años de antigüedad y demás condiciones del equipamiento que no consten en el expediente técnico.*

**A.2 CALIFICACIONES DEL PLANTEL PROFESIONAL CLAVE**

**FORMACIÓN ACADÉMICA DEL PLANTEL PROFESIONAL CLAVE**

**Requisitos:**

CARGO DEL PERSONAL CLAVE	FORMACION ACADEMICA	GRADO O TÍTULO PROFESIONAL
Residente de Obra	Ingeniero Civil	Titulado
Especialista Ambienta	Ingeniero Civil o Ingeniero Ambiental o Ingeniero de Gestión Ambiental o Ingeniero Ambiental y de Recursos Ambientales o Ingeniero de Recursos Naturales y Energía Renovable o Ingeniero de Recursos Renovables o Ingeniero Ambiental y de Recursos Naturales.	Titulado
Especialista de Seguridad en Obra y Salud en el Trabajo	Ingeniero Civil o Ingeniero de Higiene y Seguridad Industrial o Ingeniero Industrial o Ingeniero de Seguridad y Salud en el Trabajo	Titulado

**Acreditación:**

De conformidad con el numeral 49.3 del artículo 49 y el literal e) del numeral 139.1 del artículo 139 del Reglamento este requisito de calificación se acredita para la suscripción del contrato.

**Importante**

*El residente de la obra debe cumplir las calificaciones establecidas en el artículo 179 del Reglamento.*

A.3 EXPERIENCIA DEL PLANTEL PROFESIONAL CLAVE			
<u>Requisitos:</u>			
CARGO	CARGO DESEMPEÑADO	TIPO DE EXPERIENCIA	TIEMPO DE EXPERIENCIA
Residente de Obra	Residente y/o jefe y/o supervisor y/o inspector y/o jefe de supervisión y/o residente principal y/o director residente y/o jefe residente y/o jefe residente principal y/o ingeniero residente y/o supervisor principal de obra.	Obras Similares	36 meses en el cargo desempeñado (computados desde la colegiatura)
Especialista Ambiental	Especialista y/o ingeniero y/o supervisor y/o jefe y/o responsable y/o residente ambiental y/o ambientalista en: mitigación ambiental o ambientalista o monitoreo y mitigación ambiental o impacto ambiental o medio ambiente.	Obras en General	18 meses en el cargo desempeñado (computados desde la colegiatura)
Especialista de Seguridad en Obra y Salud en el Trabajo	Especialista y/o ingeniero y/o supervisor y/o jefe y/o responsable y/o residente en: seguridad y salud ocupacional o seguridad e higiene ocupacional o seguridad de obra o seguridad en el trabajo o salud ocupacional o implementación de planes de seguridad e higiene ocupacional o en prevención de riesgos laborales.	Obras en General	24 meses en el cargo desempeñado (computados desde la colegiatura)
<u>Acreditación:</u>			
De conformidad con el numeral 49.3 del artículo 49 y el literal e) del numeral 139.1 del artículo 139 del Reglamento este requisito de calificación se acredita para la suscripción del contrato.			
<b>Importante</b>			
<i>El residente de la obra debe cumplir la experiencia mínima establecida en el artículo 179 del Reglamento.</i>			

B EXPERIENCIA DEL POSTOR EN LA ESPECIALIDAD	
<u>Requisitos:</u>	
El postor debe acreditar un monto facturado acumulado equivalente a (1) vez el valor referencial, en la ejecución de obras similares, durante los 10 años anteriores a la fecha de la presentación de ofertas que se computarán desde la suscripción del acta de recepción de obra.	
Se considerará obra similar a: Vías urbanas de circulación peatonal y vehicular: Construcción y/o creación y/o mejoramiento y/o ampliación y/o recuperación y/o reconstrucción y/o adecuación y/o rehabilitación y/o remodelación y/o renovación de vías urbanas de circulación peatonal y/o vehicular con pavimentos (rígidos y/o flexibles y/o semiflexibles) y/o aceras o veredas (concreto y/o asfalto y/o adoquinado) en las siguientes intervenciones: Avenidas y/o calles y/o anillos viales y/o pasajes y/o carreteras y/o pistas y/o veredas y/o vías internas y/o jirones y/o vías locales y/o vías colectoras y/o vías arteriales y/o vías expresas y/o intercambio vial y/o pasos a desnivel y/o infraestructura vial y/o peatonal y/o habilitaciones urbanas y/o plazuelas y/o plazas y/o alamedas y/o espacios públicos urbanos y/o servicios de Transitabilidad y/o urbanización y/o parques y/o infraestructura recreativa y/o esparcimiento y/o accesibilidad urbana y/o malecones urbanos.	
<u>Acreditación:</u>	
La experiencia del postor se acreditará con copia simple de: (i) contratos y sus respectivas actas de recepción de obra; (ii) contratos y sus respectivas resoluciones de liquidación; o (iii) contratos y sus respectivas constancias de prestación o cualquier otra documentación <sup>12</sup> de la cual se desprenda fehacientemente que la obra fue concluida, así como el monto total que implicó su ejecución; correspondientes a un máximo de veinte (20) contrataciones.	
En los casos que se acredite experiencia adquirida en consorcio, debe presentarse la promesa de consorcio o el contrato de consorcio del cual se desprenda fehacientemente el porcentaje de las obligaciones que se asumió en el contrato presentado; de lo contrario, no se computará la experiencia	

<sup>12</sup> De acuerdo con la **Opinión N° 185-2017/DTN** "cualquier otra documentación", se entiende como tal a todo documento emitido por la Entidad contratante con ocasión de la ejecución de la obra que cumpla con demostrar de manera indubitable aquello que se acredita, por ejemplo, mediante las resoluciones de liquidación de obra, las actas de recepción de conformidad, entre otros.

proveniente de dicho contrato.

Asimismo, cuando se presenten contratos derivados de procesos de selección convocados antes del 20.09.2012, la calificación se ceñirá al método descrito en la Directiva "Participación de Proveedores en Consorcio en las Contrataciones del Estado", debiendo presumirse que el porcentaje de las obligaciones equivale al porcentaje de participación de la promesa de consorcio o del contrato de consorcio. En caso que en dichos documentos no se consigne el porcentaje de participación se presumirá que las obligaciones se ejecutaron en partes iguales.

Si el titular de la experiencia no es el postor, consignar si dicha experiencia corresponde a la matriz en caso que el postor sea sucursal, o fue transmitida por reorganización societaria, debiendo acompañar la documentación sustentatoria correspondiente.

Si el postor acredita experiencia de otra persona jurídica como consecuencia de una reorganización societaria, debe presentar adicionalmente el **Anexo N° 9**.

Cuando los contratos presentados se encuentren expresados en moneda extranjera, debe indicarse el tipo de cambio venta publicado por la Superintendencia de Banca, Seguros y AFP correspondiente a la fecha de suscripción.

Sin perjuicio de lo anterior, los postores deben llenar y presentar el **Anexo N° 10** referido a la experiencia del postor en la especialidad.

#### Importante

*En el caso de consorcios, la calificación de la experiencia se realiza conforme a la Directiva "Participación de Proveedores en Consorcio en las Contrataciones del Estado".*

#### Importante

- *Si como resultado de una consulta u observación corresponde precisarse o ajustarse el requerimiento, se solicita la autorización del área usuaria y se pone de conocimiento de tal hecho a la dependencia que aprobó el expediente de contratación, de conformidad con el numeral 72.3 del artículo 72 del Reglamento.*
- *Los requisitos de calificación determinan si los postores cuentan con las capacidades necesarias para ejecutar el contrato, lo que debe ser acreditado documentalmente, y no mediante declaración jurada.*



## CAPÍTULO IV FACTORES DE EVALUACIÓN

La evaluación se realiza sobre la base de cien (100) puntos.

Para determinar la oferta con el mejor puntaje y el orden de prelación de las ofertas, se considera lo siguiente:

FACTOR DE EVALUACIÓN	PUNTAJE / METODOLOGÍA PARA SU ASIGNACIÓN
<b>A. PRECIO</b>	
<p><u>Evaluación:</u> Se evaluará considerando el precio ofertado por el postor.</p> <p><u>Acreditación:</u> Se acreditará mediante el documento que contiene el precio de la oferta (<b>Anexo N° 6</b>).</p>	<p>La evaluación consistirá en otorgar el máximo puntaje a la oferta de precio más bajo y se otorga a las demás ofertas puntajes inversamente proporcionales a sus respectivos precios, según la siguiente fórmula:</p> $P_i = \frac{O_m \times PMP}{O_i}$ <p>I = Oferta            P<sub>i</sub> = Puntaje de la oferta a evaluar            O<sub>i</sub> = Precio i            O<sub>m</sub> = Precio de la oferta más baja            PMP = Puntaje máximo del precio</p> <p style="text-align: right;"><b>100 puntos</b></p>

### Importante

*Los factores de evaluación elaborados por el órgano encargado de las contrataciones o comité de selección, según corresponda, deben ser objetivos y guardan vinculación, razonabilidad y proporcionalidad con el objeto de la contratación. Asimismo, estos no pueden calificar con puntaje el cumplimiento del Expediente Técnico ni los requisitos de calificación.*

## **CAPÍTULO V**

### **PROFORMA DEL CONTRATO**

Conste por el presente documento, la Contratación de la Ejecución de la Obra: **MEJORAMIENTO DEL SERVICIO DE MOVILIDAD URBANA EN EL PASAJE CUBANITO DISTRITO DE CALLERIA DE LA PROVINCIA DE CORONEL PORTILLO DEL DEPARTAMENTO DE UCAYALI – CUI N° 2619914**, que celebra de una parte [CONSIGNAR EL NOMBRE DE LA ENTIDAD], en adelante LA ENTIDAD, con RUC N° [.....], con domicilio legal en [.....], representada por [.....], identificado con DNI N° [.....], y de otra parte [.....], con RUC N° [.....], con domicilio legal en [.....], inscrita en la Ficha N° [.....] Asiento N° [.....] del Registro de Personas Jurídicas de la ciudad de [.....], debidamente representado por su Representante Legal, [.....], con DNI N° [.....], según poder inscrito en la Ficha N° [.....], Asiento N° [.....] del Registro de Personas Jurídicas de la ciudad de [.....], a quien en adelante se le denominará EL CONTRATISTA en los términos y condiciones siguientes:

#### **CLÁUSULA PRIMERA: ANTECEDENTES**

Con fecha [.....], el órgano encargado de las contrataciones o comité de selección, según corresponda, adjudicó la buena pro de la **ADJUDICACIÓN SIMPLIFICADA N° 041-2024-MPCP-CSO (PRIMERA CONVOCATORIA)** para la Contratación de la Ejecución de la Obra: **MEJORAMIENTO DEL SERVICIO DE MOVILIDAD URBANA EN EL PASAJE CUBANITO DISTRITO DE CALLERIA DE LA PROVINCIA DE CORONEL PORTILLO DEL DEPARTAMENTO DE UCAYALI – CUI N° 2619914**, a [INDICAR NOMBRE DEL GANADOR DE LA BUENA PRO], cuyos detalles e importe constan en los documentos integrantes del presente contrato.

#### **CLÁUSULA SEGUNDA: OBJETO**

El presente contrato tiene por objeto la Contratación de la Ejecución de la Obra: **MEJORAMIENTO DEL SERVICIO DE MOVILIDAD URBANA EN EL PASAJE CUBANITO DISTRITO DE CALLERIA DE LA PROVINCIA DE CORONEL PORTILLO DEL DEPARTAMENTO DE UCAYALI – CUI N° 2619914**.

#### **CLÁUSULA TERCERA: MONTO CONTRACTUAL**

El monto total del presente contrato asciende a [CONSIGNAR MONEDA Y MONTO], que incluye todos los impuestos de Ley.

Este monto comprende el costo de la ejecución de la obra, todos los tributos, seguros, transporte, inspecciones, pruebas y, de ser el caso, los costos laborales conforme a la legislación vigente, así como cualquier otro concepto que pueda tener incidencia sobre la ejecución de la prestación materia del presente contrato.

#### **CLÁUSULA CUARTA: DEL PAGO<sup>13</sup>**

LA ENTIDAD se obliga a pagar la contraprestación a EL CONTRATISTA en Soles, en periodos de valorización [CONSIGNAR MENSUALES U OTRO TIPO DE PERIODO], conforme a lo previsto en la sección específica de las bases. Asimismo, LA ENTIDAD o EL CONTRATISTA, según corresponda, se obligan a pagar el monto correspondiente al saldo de la liquidación del contrato de obra, en el plazo de [CONSIGNAR PLAZO EN DÍAS] días calendario, computados desde el día siguiente del consentimiento de la liquidación.

En caso de retraso en el pago de las valorizaciones, por razones imputables a LA ENTIDAD, EL CONTRATISTA tiene derecho al reconocimiento de los intereses legales efectivos, de conformidad con el artículo 39 de la Ley de Contrataciones del Estado y los artículos 1244, 1245 y 1246 del Código Civil. Para tal efecto, se formulará una valorización de intereses y el pago se efectuará en las valorizaciones siguientes.

#### **CLÁUSULA QUINTA: DEL PLAZO DE LA EJECUCIÓN DE LA PRESTACIÓN**

El plazo de ejecución del presente contrato es de [.....] días calendario, el mismo que se computa desde el día siguiente de cumplidas las condiciones previstas en el artículo 176 del Reglamento.

<sup>13</sup> En cada caso concreto, dependiendo de la naturaleza del contrato, podrá adicionarse la información que resulte pertinente a efectos de generar el pago.

#### **CLÁUSULA SEXTA: PARTES INTEGRANTES DEL CONTRATO**

El presente contrato está conformado por las bases integradas, la oferta ganadora, así como los documentos derivados del procedimiento de selección que establezcan obligaciones para las partes.

#### **CLÁUSULA SÉTIMA: GARANTÍAS**

EL CONTRATISTA entregó al perfeccionamiento del contrato la respectiva garantía incondicional, solidaria, irrevocable, y de realización automática en el país al solo requerimiento, a favor de LA ENTIDAD, por los conceptos, montos y vigencias siguientes:

- De fiel cumplimiento del contrato: [CONSIGNAR EL MONTO], a través de la [INDICAR EL TIPO DE GARANTÍA PRESENTADA] N° [INDICAR NÚMERO DEL DOCUMENTO] emitida por [SEÑALAR EMPRESA QUE LA EMITE]. Monto que es equivalente al diez por ciento (10%) del monto del contrato original, la misma que debe mantenerse vigente hasta el consentimiento de la liquidación final.

##### **Importante**

*Al amparo de lo dispuesto en el numeral 149.4 del artículo 149 del Reglamento de la Ley de Contrataciones del Estado, en el caso de contratos de ejecución de obras que se sujeten a las condiciones establecidas en dicho artículo, si el postor ganador de la buena pro solicita la retención del diez por ciento (10%) del monto del contrato original como garantía de fiel cumplimiento de contrato, debe consignarse lo siguiente:*

- *“De fiel cumplimiento del contrato: [CONSIGNAR EL MONTO], a través de la retención que debe efectuar LA ENTIDAD, durante la primera mitad del número total de pagos a realizarse, de forma prorrateada, con cargo a ser devuelto a la finalización del mismo.”*

#### **CLÁUSULA OCTAVA: EJECUCIÓN DE GARANTÍAS POR FALTA DE RENOVACIÓN**

LA ENTIDAD puede solicitar la ejecución de las garantías cuando EL CONTRATISTA no las hubiere renovado antes de la fecha de su vencimiento, conforme a lo dispuesto en el literal a) del numeral 155.1 del artículo 155 del Reglamento de la Ley de Contrataciones del Estado.

#### **CLÁUSULA NOVENA: ADELANTO DIRECTO**

LA ENTIDAD otorgará Un (01) adelanto directo por el 10% del monto del contrato original.

EL CONTRATISTA debe solicitar formalmente Adelanto Directo dentro de los ocho (8) días siguientes a la suscripción del contrato, adjuntando a su solicitud la garantía por adelantos mediante Carta Fianza y el comprobante de pago correspondiente. LA ENTIDAD debe entregar el monto solicitado dentro de los siete (7) días siguientes a la presentación de la solicitud de EL CONTRATISTA.

Vencido el plazo para solicitar el adelanto no procederá la solicitud.

#### **CLÁUSULA DÉCIMA: ADELANTO PARA MATERIALES O INSUMOS**

LA ENTIDAD otorgará adelantos para materiales o insumos por el 20% del monto del contrato original, conforme al calendario de adquisición de materiales o insumos presentado por EL CONTRATISTA.

La entrega de los adelantos se realizará en un plazo de siete (07) días calendario previos a la fecha prevista en el calendario de adquisición de materiales o insumos para cada adquisición, con la finalidad que EL CONTRATISTA pueda disponer de los materiales o insumos en la oportunidad prevista en el calendario de avance de obra valorizado. Para tal efecto, EL CONTRATISTA debe solicitar la entrega del adelanto en un plazo de ocho (08) días calendario anteriores al inicio del plazo antes mencionado, adjuntando a su solicitud la garantía por adelantos mediante CARTA FIANZA y el comprobante de pago respectivo.

La primera solicitud de EL CONTRATISTA debe realizarse una vez iniciado el plazo de ejecución de la obra. No procede el otorgamiento del adelanto para materiales e insumos en los casos en que las solicitudes correspondientes sean realizadas con posterioridad a las fechas señaladas en el calendario de adquisición de materiales e insumos.

### **CLÁUSULA UNDÉCIMA: CONFORMIDAD DE LA OBRA**

La conformidad de la obra será dada con la suscripción del Acta de Recepción de Obra.

### **CLÁUSULA DUODÉCIMA: DECLARACIÓN JURADA DEL CONTRATISTA**

EL CONTRATISTA declara bajo juramento que se compromete a cumplir las obligaciones derivadas del presente contrato, bajo sanción de quedar inhabilitado para contratar con el Estado en caso de incumplimiento.

### **CLÁUSULA DÉCIMA TERCERA: ASIGNACIÓN DE RIESGOS DEL CONTRATO DE OBRA**

Anexo N° 03										
Formato para asignar los riesgos										
1. NÚMERO Y FECHA DEL DOCUMENTO		Número	Anexo 3		2. DATOS GENERALES DEL PROYECTO		Nombre del Proyecto	"MEJORAMIENTO DEL SERVICIO DE MOVILIDAD URBANA EN EL PASAJE CUBANITO DISTRITO DE CALLERIA DE LA PROVINCIA DE CORONEL PORTILLO DEL DEPARTAMENTO DE UCAYALI" - C.U.I. 2619914		
		Fecha	320/05/2024				Ubicación Geográfica			
							Casco Urbano de Pucallpa, Distrito de Calleria, Provincia de Coronel Portillo Región Ucayali			
3.INFORMACIÓN DEL RIESGO			4 PLAN DE RESPUESTA A LOS RIESGOS							
3.1 CÓDIGO DE RIESGO	3.2 DESCRIPCIÓN DEL RIESGO	3.3 PRIORIDAD DEL RIESGO	4.1 ESTRATEGIA SELECCIONADA				4.2 ACCIONES A REALIZAR EN EL MARCO DEL PLAN	4.3 RIESGO ASIGNADO A		
			Mitigar el riesgo	Evitar el riesgo	Aceptar el riesgo	Transferir el riesgo		Entidad	Contratista	
1	COSTOS DE DISEÑO Y/O CALIDAD DE INFRAESTRUCTURA PROYECTADA	Moderada	---	X	---	---	El supervisor de obra informa la entidad respecto a los mayores metrados y mayores costos e implementar los procedimientos establecidos en el reglamento de la ley de contrataciones vigente para que previamente sea aprobado por la entidad la MPCP.	X		
2	SOBRECOSTOS Y/O SOBREPLOZOS EN LA CONSTRUCCION DEL PROYECTO	Baja	---	X	---	---	El supervisor de obra presenta informes a la entidad respecto al avance de obra e implementa los procedimientos establecidos en el reglamento de la ley de contrataciones vigente, la MPCP pagara los reajustes de acuerdo a la formula polinómica del expediente técnico.	X		
3	EXPROPIACION DE TERRENOS	Baja	---	---	---	X	Se evitara la expropiacion de terrenos, los costos por la extraccion de materiales de la cantera y su transporte a la obra estan incluidos en los costos de los precios unitarios de la oferta economica		X	
4	HALLAZGOS DE RESTOS ARQ. SIGNIFICATIVOS EN EL AREA DE TRABAJO	Baja	---	---	---	X	El contratista desarrolla el Plan de Monitoreo Arqueologico en las ejecucion de las excavaciones en obra		X	
5	INCUMPLIMIENTO DE LA NORMATIVA AMB. Y DE LAS MEDIDAS CORRECTORAS	Baja	---	X	---	---	El contratista debe anticipar los equipos y medios necesarios para el desarrollo cabal de las actividades requeridas en el marco del contrato		X	
6	ACCIDENTES DE CONSTRUCCION Y DAÑOS A TERCEROS	Alta	---	---	---	X	Los sistemas de vigilancia y control debe implementar y mantener adecuadamente el contratista. El contratista de obra en cada valorizacion adjuntara copia de pólizas de seguros contra todo riesgo para la reconstruccion de la infraestructura o restablecimiento del servicio.		X	
7	OBTENCION DE PERMISOS Y/O LICENCIAS	Baja	---	---	---	X	La supervision debiera llevar control del proyecto por lo que debe revisar de forma minuciosa que las normas y reglamentos aplicados sean la vigentes y presentar su descargo forma oportuna.		X	
8	RIESGOS DERIVADOS A EVENTOS DE FUERZA MAYOR O CASO FORTUITO: SISMOS	Baja	X	---	---	---	Se enfatiza que frente a fenómenos que revistan la característica de fuerza mayor, la entidad no procederá a sancionar pero será de cuenta y riesgo del contratista los mayores o menores ingresos que de este tipo de fenómenos se deriven y la pérdida de su infraestructura, equipos, edificios y bienes son a su cargo	X	X	
9	RIESGOS DERIVADOS A EVENTOS DE FUERZA MAYOR O CASO FORTUITO: LLUVIAS INTENSAS	Moderada	---	---	X	---	Se enfatiza que frente a fenómenos que revistan la característica de fuerza mayor, la entidad no procederá a sancionar pero será de cuenta y riesgo del contratista los mayores o menores ingresos que de este tipo de fenómenos se deriven y la pérdida de su infraestructura, equipos, edificios y bienes son a su cargo		X	
10	RIESGOS DERIVADOS A EVENTOS DE FUERZA MAYOR O CASO FORTUITO: INUNDACIONES	Baja	---	X	---	---	El contratista esta obligado a contratar los seguros minimos, que incluyan cobertura por daños materiales y responsabilidad civil, Póliza de Seguros SCTR, Salud, Riesgos de Ingenieria, el contratista debe incluir a la MPCP como beneficiario en las polizas y mantenerlas en vigor a lo largo de todo el periodo de construccion.	X		
11	RIESGOS DERIVADOS A EVENTOS DE FUERZA MAYOR O CASO FORTUITO: SOCIO POLITICOS	Alta	---	X	---	---	El contratista esta obligado a contratar los seguros minimos, que incluyan cobertura por daños materiales y responsabilidad civil, Póliza de Seguros SCTR, Salud, Riesgos de Ingenieria, el contratista debe incluir a la MPCP como beneficiario en las polizas y mantenerlas en visor a lo larzo de todo el periodo de construccion.		X	

### **CLÁUSULA DÉCIMA CUARTA: RESPONSABILIDAD POR VICIOS OCULTOS**

Ni la suscripción del Acta de Recepción de Obra, ni el consentimiento de la liquidación del contrato de obra, enervan el derecho de LA ENTIDAD a reclamar, posteriormente, por defectos o vicios ocultos, conforme a lo dispuesto por los artículos 40 de la Ley de Contrataciones del Estado y 173 de su Reglamento.

El plazo máximo de responsabilidad de EL CONTRATISTA es de 7 años, contados a partir de la conformidad de la recepción total de la obra.

### **CLÁUSULA DÉCIMA QUINTA: PENALIDADES**

Si EL CONTRATISTA incurre en retraso injustificado en la ejecución de las prestaciones objeto del contrato, LA ENTIDAD le aplica automáticamente una penalidad por mora por cada día de atraso, de acuerdo a la siguiente fórmula:

$$\text{Penalidad Diaria} = \frac{0.10 \times \text{monto vigente}}{F \times \text{plazo vigente en días}}$$

Donde:

**F = 0.15 para plazos mayores a sesenta (60) días o;**

**F = 0.40 para plazos menores o iguales a sesenta (60) días.**

El retraso se justifica a través de la solicitud de ampliación de plazo debidamente aprobado. Adicionalmente, se considera justificado el retraso y en consecuencia no se aplica penalidad, cuando EL CONTRATISTA acredite, de modo objetivamente sustentado, que el mayor tiempo transcurrido no le resulta imputable. En este último caso la calificación del retraso como justificado por parte de LA ENTIDAD no da lugar al pago de gastos generales ni costos directos de ningún tipo, conforme el numeral 162.5 del artículo 162 del Reglamento de la Ley de Contrataciones del Estado.

Adicionalmente a la penalidad por mora se aplicarán las siguientes penalidades:

Otras penalidades			
N°	Supuestos de aplicación de penalidad	Forma de cálculo	Procedimiento
1	Cuando el personal acreditado permanece menos de sesenta (60) días desde el inicio de su participación en la ejecución del contrato o del íntegro del plazo de ejecución, si este es menor a los sesenta (60) días, de conformidad con las disposiciones establecidas en el numeral 190.2 del artículo 190 del Reglamento.	0.5 UIT por cada día de ausencia del personal en obra en el plazo previsto.	Según informe del Supervisor o Inspector de obra.
2	En caso el contratista incumpla con su obligación de ejecutar la prestación con el personal acreditado o debidamente sustituido.	1 UIT por cada día de ausencia del personal en obra.	Según informe del Supervisor o Inspector de obra.
3	<b>CALENDARIO DE AVANCE DE OBRA VALORIZADO ACTUALIZADO A INICIO DEL PLAZO CONTRACTUAL</b> Cuando el contratista no cumpla con entregar al Inspector o Supervisor de obra, la Programación de Ejecución de Obra (CPM), calendario de avance de obra valorizado, Calendario de Adquisición de materiales y equipos, en un plazo de dos (02) días siguientes de iniciado el plazo contractual de obra; asimismo, el mismo plazo corresponde para ejecución de Prestaciones Adicionales de Obra, a partir del día siguiente de la notificación por parte de la Entidad al contratista, de la Resolución que aprueba dicho Adicional de Obra. Se aplicará una penalidad por cada día de atraso.	0.20 UIT por día.	Según informe del Supervisor o Inspector de obra.
4	<b>DEL PERSONAL</b> Cuando el contratista no cumpla con entregar al Inspector o Supervisor de obra, el cronograma de asistencia de los horarios del personal propuesto durante todo el plazo de ejecución de obra programado, en un plazo máximo de siete (7) días calendarios, contabilizados desde el inicio del plazo contractual de obra. Además de su presentación de forma detallada en cada valorización según el período laborado. Se aplicará una penalidad por cada día de atraso.	0.20 UIT por día.	Según informe del Supervisor o Inspector de obra.
5	<b>SEGURIDAD DE OBRA Y SEÑALIZACIÓN</b> Cuando el contratista no cuente con los dispositivos de seguridad en la obra tanto peatonal o vehicular incumpliendo las normas, además de las señalizaciones solicitadas por la Entidad.	0.20 UIT por incidencia	Según informe del Supervisor o Inspector de obra
6	<b>INDUMENTARIA E IMPLEMENTACIÓN DE PROTECCIÓN PERSONAL</b> Cuando el contratista no cumpla con dotar a su personal los elementos de seguridad. La penalidad es por cada día.	0.20 UIT por día	Según informe del Supervisor o Inspector de obra.
7	<b>CALIDAD DE LOS MATERIALES</b> Cuando el contratista ingrese materiales a la obra sin la autorización del supervisor.	0.20 UIT por incidencia	Según informe del Supervisor o Inspector de obra.
8	<b>CARTEL DE OBRA</b> Cuando el contratista no coloque el cartel de obra dentro del plazo establecido en la programación. Hay la obligación de mantener el cartel de obra durante la ejecución de la obra. Se penalizará de la misma forma, cuando no se mantenga el tiempo establecido.	0.20 UIT por día	Según informe del Supervisor o Inspector de obra.



Otras penalidades			
N°	Supuestos de aplicación de penalidad	Forma de cálculo	Procedimiento
9	<b>REVISIÓN DEL EXPEDIENTE TÉCNICO DE OBRA</b> Se aplicará una penalidad por cada día de atraso en el siguiente caso: No presentar dentro del plazo estipulado consignado en el artículo 177° del Reglamento.	0.20 UIT por día	Según informe del Supervisor o Inspector de obra.
10	<b>PRUEBAS Y ENSAYOS</b> Cuando el contratista no realiza las pruebas o ensayos para verificar la calidad de los materiales y las dosificaciones. El plazo que rige para este caso es la fecha de presentación del informe de valorización en la que deben estar incluidos estas pruebas y/o ensayos, siempre que en el periodo de ejecución respectiva amerite la realización de estas pruebas y/o ensayos y siempre que el supervisor lo considere pertinente.	1/1000 del monto de la valorización del periodo por incidencia	Según informe del Supervisor o Inspector de obra.
11	<b>EQUIPOS DECLARADOS</b> Cuando el contratista no mantenga los equipos acreditados durante la ejecución de la obra (según intervención de estos en la ejecución de partidas). En este caso, bastará que falte uno o más de los equipos para que se haga acreedor de la penalidad respectiva.	0.20 UIT por cada día de ausencia de los equipos declarados	Según informe del Supervisor o Inspector de obra.
12	<b>INFORMACIÓN INCOMPLETA</b> Cuando el contratista entregue información incompleta, perjudicando el trámite normal de los mismos (valorizaciones contractuales, valorizaciones de adicionales y/o deductivos de obra, mayores y/o menores metrados, presentación de calendarios actualizados de obra, solicitud de ampliaciones de plazo y solicitud de cambio de profesional del plantel del personal clave) la penalidad será por cada trámite documentario.	1/1000 del contrato vigente	Según informe del Supervisor o Inspector de obra
13	<b>VALORIZACIONES</b> Cuando el contratista no efectúe valorizaciones (referidas a valorizaciones mensuales o quincenales, mayores metrados, adicionales de obra, deductivos) al término de cada periodo previsto en los términos de referencia, conforme al plazo previsto en el Reglamento de la Ley de Contrataciones del Estado. O cuando valore metrados no ejecutados (sobre valorización) y pagos en exceso, valorizaciones adelantadas, o partidas ejecutadas defectuosamente o incompletas, o cuando no cuente con los anexos y formatos según corresponda prescritos en la Ficha de Homologación, u otro acto que deriven de pagos indebidos o no encuadrados en las disposiciones vigentes. Será aplicable una penalidad según corresponda.	1/1000 del contrato vigente por incidencia	Según informe del Supervisor o Inspector de obra
14	<b>IMPACTO AMBIENTAL</b> Por no ejecutar los compromisos ambientales establecido en los Instrumentos de Gestión Ambiental (IGA)	1/1000 del contrato vigente por incidencia	Según informe del Supervisor o Inspector de obra.
15	Por incumplimiento a la presentación de los informes de reporte de compromisos ambientales, establecidos en el Instrumento de Gestión Ambiental (IGA).	0.5 UIT por ocurrencia	Según informe del Supervisor o Inspector de obra.
16	<b>CONTROL SIMULTÁNEO</b> Cuando el Contratista no se pronuncie sobre los informes de hitos de control simultaneo realizados por la Contraloría General de la República, dentro del plazo notificado por la Entidad.	0.20 UIT por día de retraso	Según informe del Supervisor o Inspector de obra.
17	<b>REDUCCIONES DE PRESTACIÓN</b> Para este punto se tomará en cuenta el mismo procedimiento establecido en el Artículo 205 del RLCE, para la aprobación de adicionales de obra, en caso de incumplimiento la entidad aplicará la penalidad correspondiente.	2 UIT por ocurrencia	Según informe del Supervisor o Inspector de obra

Otras penalidades			
N°	Supuestos de aplicación de penalidad	Forma de cálculo	Procedimiento
18	Por el incumplimiento de los procedimientos que establece la Ley de Contrataciones del Estado y su Reglamento respecto a los trámites de adicionales de obra, mayores metrados, ampliaciones de plazo y recepción de obra.	2 UIT por ocurrencia	Según informe del Supervisor o Inspector de obra.
19	Por incumplimiento de la aprobación y ejecución del Plan de Monitoreo Arqueológico (PMA).	4 UIT por ocurrencia	Según informe del Supervisor o Inspector de obra.
20	Cuando en el cuaderno de obra no se realizan las anotaciones conforme a lo requerido en el RLCE.	2 UIT por ocurrencia	Según informe del Supervisor o Inspector de obra.
21	Cuando las solicitudes de mayores gastos generales, no se encuentren debidamente sustentadas y/o acreditadas según lo establecido en el RLCE.	1 UIT por ocurrencia	Según informe del Supervisor o Inspector de obra.
22	Cuando se evidencie que un profesional del plantel clave se encuentre laborando en otra obra, afectando su porcentaje de participación del presente proyecto y/o superando el 100% de participación efectiva.	2 UIT por ocurrencia	Según informe del Supervisor o Inspector de obra.

#### Importante

*De haberse previsto otras penalidades a las previstas, incluir los supuestos de aplicación de penalidad, la forma de cálculo de la penalidad para cada supuesto y el procedimiento mediante el cual se verifica el supuesto a penalizar, conforme el artículo 163 del Reglamento de la Ley de Contrataciones del Estado.*

Estas penalidades se deducen de las valorizaciones o en la liquidación final, según corresponda; o si fuera necesario, se cobra del monto resultante de la ejecución de la garantía de fiel cumplimiento.

La penalidad por mora y las otras penalidades pueden alcanzar cada una un monto máximo equivalente al diez por ciento (10%) del monto del contrato vigente, o de ser el caso, del ítem que debió ejecutarse.

Cuando se llegue a cubrir el monto máximo de la penalidad por mora o el monto máximo para otras penalidades, LA ENTIDAD puede resolver el contrato por incumplimiento.

#### **CLÁUSULA DÉCIMA SEXTA: RESOLUCIÓN DEL CONTRATO**

Cualquiera de las partes puede resolver el contrato, de conformidad con el numeral 32.3 del artículo 32 y artículo 36 de la Ley de Contrataciones del Estado, y el artículo 164 de su Reglamento. De darse el caso, LA ENTIDAD procederá de acuerdo a lo establecido en los artículos 165 y 207 del Reglamento de la Ley de Contrataciones del Estado.

#### **CLÁUSULA DÉCIMA SÉTIMA: RESPONSABILIDAD DE LAS PARTES**

Cuando se resuelva el contrato por causas imputables a algunas de las partes, se debe resarcir los daños y perjuicios ocasionados, a través de la indemnización correspondiente. Ello no obsta la aplicación de las sanciones administrativas, penales y pecuniarias a que dicho incumplimiento diere lugar, en el caso que éstas correspondan.

Lo señalado precedentemente no exime a ninguna de las partes del cumplimiento de las demás obligaciones previstas en el presente contrato.

#### **CLÁUSULA DÉCIMA OCTAVA: ANTICORRUPCIÓN**

EL CONTRATISTA declara y garantiza no haber, directa o indirectamente, o tratándose de una persona jurídica a través de sus socios, integrantes de los órganos de administración, apoderados, representantes legales, funcionarios, asesores o personas vinculadas a las que se refiere el artículo

7 del Reglamento de la Ley de Contrataciones del Estado, ofrecido, negociado o efectuado, cualquier pago o, en general, cualquier beneficio o incentivo ilegal en relación al contrato.

Asimismo, el CONTRATISTA se obliga a conducirse en todo momento, durante la ejecución del contrato, con honestidad, probidad, veracidad e integridad y de no cometer actos ilegales o de corrupción, directa o indirectamente o a través de sus socios, accionistas, participacionistas, integrantes de los órganos de administración, apoderados, representantes legales, funcionarios, asesores y personas vinculadas a las que se refiere el artículo 7 del Reglamento de la Ley de Contrataciones del Estado.

Además, EL CONTRATISTA se compromete a i) comunicar a las autoridades competentes, de manera directa y oportuna, cualquier acto o conducta ilícita o corrupta de la que tuviera conocimiento; y ii) adoptar medidas técnicas, organizativas y/o de personal apropiadas para evitar los referidos actos o prácticas.

Finalmente, EL CONTRATISTA se compromete a no colocar a los funcionarios públicos con los que deba interactuar, en situaciones reñidas con la ética. En tal sentido, reconoce y acepta la prohibición de ofrecerles a éstos cualquier tipo de obsequio, donación, beneficio y/o gratificación, ya sea de bienes o servicios, cualquiera sea la finalidad con la que se lo haga.

#### **CLÁUSULA DÉCIMA NOVENA: MARCO LEGAL DEL CONTRATO**

Sólo en lo no previsto en este contrato, en la Ley de Contrataciones del Estado y su Reglamento, en las directivas que emita el OSCE y demás normativa especial que resulte aplicable, serán de aplicación supletoria las disposiciones pertinentes del Código Civil vigente, cuando corresponda, y demás normas de derecho privado.

#### **CLÁUSULA VIGÉSIMA: SOLUCIÓN DE CONTROVERSIAS<sup>14</sup>**

Las controversias que surjan entre las partes durante la ejecución del contrato se resuelven mediante conciliación o arbitraje, según el acuerdo de las partes.

Cualquiera de las partes tiene derecho a iniciar el arbitraje a fin de resolver dichas controversias dentro del plazo de caducidad previsto en la Ley de Contrataciones del Estado y su Reglamento.

Facultativamente, cualquiera de las partes tiene el derecho a solicitar una conciliación dentro del plazo de caducidad correspondiente, según lo señalado en el artículo 224 del Reglamento de la Ley de Contrataciones del Estado, sin perjuicio de recurrir al arbitraje, en caso no se llegue a un acuerdo entre ambas partes o se llegue a un acuerdo parcial. Las controversias sobre nulidad del contrato solo pueden ser sometidas a arbitraje.

El Laudo arbitral emitido es inapelable, definitivo y obligatorio para las partes desde el momento de su notificación, según lo previsto en el numeral 45.21 del artículo 45 de la Ley de Contrataciones del Estado.

#### **CLÁUSULA VIGÉSIMA SEGUNDA: FACULTAD DE ELEVAR A ESCRITURA PÚBLICA**

Cualquiera de las partes puede elevar el presente contrato a Escritura Pública corriendo con todos los gastos que demande esta formalidad.

#### **CLÁUSULA VIGÉSIMA TERCERA: DOMICILIO PARA EFECTOS DE LA EJECUCIÓN CONTRACTUAL**

Las partes declaran el siguiente domicilio para efecto de las notificaciones que se realicen durante la ejecución del presente contrato:

DOMICILIO DE LA ENTIDAD: [.....]

DOMICILIO DEL CONTRATISTA: [CONSIGNAR EL DOMICILIO SEÑALADO POR EL POSTOR

<sup>14</sup> De acuerdo con el numeral 225.3 del artículo 225 del Reglamento, las partes pueden recurrir al arbitraje ad hoc cuando las controversias deriven de procedimientos de selección cuyo valor referencial sea menor o igual a cinco millones con 00/100 soles (S/ 5 000 000,00).

GANADOR DE LA BUENA PRO AL PRESENTAR LOS REQUISITOS PARA EL PERFECCIONAMIENTO DEL CONTRATO]

La variación del domicilio aquí declarado de alguna de las partes debe ser comunicada a la otra parte, formalmente y por escrito, con una anticipación no menor de quince (15) días calendario.

De acuerdo con las bases integradas, la oferta y las disposiciones del presente contrato, las partes lo firman por duplicado en señal de conformidad en la ciudad de [.....] al [CONSIGNAR FECHA].

\_\_\_\_\_  
“LA ENTIDAD”

\_\_\_\_\_  
“EL CONTRATISTA”

**Importante**

*Este documento puede firmarse digitalmente si ambas partes cuentan con firma digital, según la Ley N° 27269, Ley de Firmas y Certificados Digitales<sup>15</sup>.*

<sup>15</sup> Para mayor información sobre la normativa de firmas y certificados digitales ingresar a: <https://www.indecopi.gob.pe/web/firmas-digitales/firmar-y-certificados-digitales>

## CAPÍTULO VI

### CONSTANCIA DE PRESTACIÓN DE EJECUCIÓN DE OBRA

De conformidad con el artículo 169 del Reglamento, se deja expresa constancia de la culminación de la prestación derivada del contrato mencionado en el numeral 3 del presente documento.

<b>1 DATOS DEL DOCUMENTO</b>	Número del documento			
	Fecha de emisión del documento			
<b>2 DATOS DEL CONTRATISTA</b>	Nombre, denominación o razón social			
	RUC			
	EN CASO EL CONTRATISTA SEA UN CONSORCIO, ADEMÁS SE DEBERÁ REGISTRAR LA SIGUIENTE INFORMACIÓN:			
	Nombre o razón social del integrante del consorcio	RUC	%	Descripción de las obligaciones
<b>3 DATOS DEL CONTRATO</b>	Número del contrato			
	Tipo y número del procedimiento de selección			
	Descripción del objeto del contrato			
	Fecha de suscripción del contrato			
	Monto del contrato			
<b>4 DATOS DE LA OBRA</b>	Denominación de la obra			
	Ubicación de la obra (Región, Provincia y Distrito)			
	Nombres y apellidos del Supervisor de la Obra			
	Plazo de ejecución de la obra	Plazo original	días calendario	
		Ampliación(es) de plazo	días calendario	
		Total plazo	días calendario	
		Fecha de culminación de la obra		
		Fecha de recepción de la obra		
		Fecha de liquidación de la obra		
	Monto de la obra	Número de adicionales de obra		
		Monto total de los adicionales		
		Número de deductivos		
		Monto total de los deductivos		
		Monto total de la obra (sólo componente de obra)		



<b>5 APLICACIÓN DE PENALIDADES</b>	Monto de las penalidades por mora				
	Monto de otras penalidades				
	Monto total de las penalidades aplicadas				
<b>6 SOLUCIÓN DE CONTROVERSIAS DEL CONTRATO</b>	Junta de Resolución de Disputas	Si		No	
	Arbitraje	Si		No	
	N° de arbitrajes				
<b>7 DATOS DE LA ENTIDAD</b>	Nombre de la Entidad				
	RUC de la Entidad				
	Nombres y apellidos del funcionario que emite la constancia				
	Cargo que ocupa en la Entidad				
	Teléfono de contacto				
<b>8</b>					
	<b>NOMBRE, FIRMA Y SELLO DEL FUNCIONARIO COMPETENTE</b>				

## ANEXOS

## ANEXO N° 1

### DECLARACIÓN JURADA DE DATOS DEL POSTOR

Señores

**COMITÉ DE SELECCIÓN**

**ADJUDICACIÓN SIMPLIFICADA N° 041-2024-MPCP-CSO – PRIMERA CONVOCATORIA**

Presente.-

El que se suscribe, [.....], postor y/o Representante Legal de [CONSIGNAR EN CASO DE SER PERSONA JURÍDICA], identificado con [CONSIGNAR TIPO DE DOCUMENTO DE IDENTIDAD] N° [CONSIGNAR NÚMERO DE DOCUMENTO DE IDENTIDAD], con poder inscrito en la localidad de [CONSIGNAR EN CASO DE SER PERSONA JURÍDICA] en la Ficha N° [CONSIGNAR EN CASO DE SER PERSONA JURÍDICA] Asiento N° [CONSIGNAR EN CASO DE SER PERSONA JURÍDICA], **DECLARO BAJO JURAMENTO** que la siguiente información se sujeta a la verdad:

Nombre, Denominación o Razón Social :			
Domicilio Legal :			
RUC :	Teléfono(s) :		
MYPE <sup>16</sup>		Sí	No
Correo electrónico :			

#### Autorización de notificación por correo electrónico:

Autorizo que se notifiquen al correo electrónico indicado las siguientes actuaciones:

1. Solicitud de reducción de la oferta económica.
2. Solicitud de subsanación de los requisitos para perfeccionar el contrato.
3. Solicitud para presentar los documentos para perfeccionar el contrato, según orden de prelación, de conformidad con lo previsto en el artículo 141 del Reglamento.
4. Respuesta a la solicitud de acceso al expediente de contratación.

Asimismo, me comprometo a remitir la confirmación de recepción, en el plazo máximo de dos (2) días hábiles de recibida la comunicación.

[CONSIGNAR CIUDAD Y FECHA]

.....  
**Firma, Nombres y Apellidos del postor o Representante legal, según corresponda**

#### Importante

*La notificación dirigida a la dirección de correo electrónico consignada se entenderá válidamente efectuada cuando la Entidad reciba acuse de recepción.*

<sup>16</sup> Esta información será verificada por la Entidad en la página web del Ministerio de Trabajo y Promoción del Empleo en la sección consulta de empresas acreditadas en el REMYPE en el link <http://www2.trabajo.gob.pe/servicios-en-linea-2-2/> y se tendrá en consideración, en caso el postor ganador de la buena pro solicite la retención del diez por ciento (10%) del monto del contrato, en calidad de garantía de fiel cumplimiento, según las condiciones previstas en el numeral 149.4 del artículo 149 y numeral 151.3 del artículo 151 del Reglamento. Asimismo, dicha información se tendrá en cuenta en caso de empate, conforme a lo previsto en el artículo 91 del Reglamento.

**Importante**

*Cuando se trate de consorcios, la declaración jurada es la siguiente:*

**ANEXO N° 1**

**DECLARACIÓN JURADA DE DATOS DEL POSTOR**

Señores

**COMITÉ DE SELECCIÓN**

**ADJUDICACIÓN SIMPLIFICADA N° 041-2024-MPCP-CSO – PRIMERA CONVOCATORIA**

Presente.-

El que se suscribe, [...], representante común del consorcio [CONSIGNAR EL NOMBRE DEL CONSORCIO], identificado con [CONSIGNAR TIPO DE DOCUMENTO DE IDENTIDAD] N° [CONSIGNAR NÚMERO DE DOCUMENTO DE IDENTIDAD], **DECLARO BAJO JURAMENTO** que la siguiente información se sujeta a la verdad:

Datos del consorciado 1					
Nombre, Denominación o Razón Social :					
Domicilio Legal :					
RUC :		Teléfono(s) :			
MYPE <sup>17</sup>		Sí		No	
Correo electrónico :					

Datos del consorciado 2					
Nombre, Denominación o Razón Social :					
Domicilio Legal :					
RUC :		Teléfono(s) :			
MYPE <sup>18</sup>		Sí		No	
Correo electrónico :					

Datos del consorciado ...					
Nombre, Denominación o Razón Social :					
Domicilio Legal :					
RUC :		Teléfono(s) :			
MYPE <sup>19</sup>		Sí		No	
Correo electrónico :					

**Autorización de notificación por correo electrónico:**

Correo electrónico del consorcio:

<sup>17</sup> Esta información será verificada por la Entidad en la página web del Ministerio de Trabajo y Promoción del Empleo en la sección consulta de empresas acreditadas en el REMYPE en el link <http://www2.trabajo.gob.pe/servicios-en-linea-2-2/> y se tendrá en consideración, en caso el consorcio ganador de la buena pro solicite la retención del diez por ciento (10%) del monto del contrato, en calidad de garantía de fiel cumplimiento, según las condiciones previstas en el numeral 149.4 del artículo 149 y numeral 151.3 del artículo 151 del Reglamento. Asimismo, dicha información se tendrá en cuenta en caso de empate, conforme a lo previsto en el artículo 91 del Reglamento. Para dichos efectos, todos los integrantes del consorcio deben acreditar la condición de micro o pequeña empresa.

<sup>18</sup> Ibídem.

<sup>19</sup> Ibídem.

Autorizo que se notifiquen al correo electrónico indicado las siguientes actuaciones:

1. Solicitud de reducción de la oferta económica.
2. Solicitud de subsanación de los requisitos para perfeccionar el contrato.
3. Solicitud para presentar los documentos para perfeccionar el contrato, según orden de prelación, de conformidad con lo previsto en el artículo 141 del Reglamento.
4. Respuesta a la solicitud de acceso al expediente de contratación.

Asimismo, me comprometo a remitir la confirmación de recepción, en el plazo máximo de dos (2) días hábiles de recibida la comunicación.

[CONSIGNAR CIUDAD Y FECHA]

.....  
**Firma, Nombres y Apellidos del representante  
común del consorcio**

**Importante**

*La notificación dirigida a la dirección de correo electrónico consignada se entenderá válidamente efectuada cuando la Entidad reciba acuse de recepción.*



## ANEXO Nº 2

### DECLARACIÓN JURADA (ART. 52 DEL REGLAMENTO DE LA LEY DE CONTRATACIONES DEL ESTADO)

Señores

**COMITÉ DE SELECCIÓN**

**ADJUDICACIÓN SIMPLIFICADA Nº 041-2024-MPCP-CSO – PRIMERA CONVOCATORIA**

Presente.-

Mediante el presente el suscrito, postor y/o Representante Legal de [CONSIGNAR EN CASO DE SER PERSONA JURÍDICA], declaro bajo juramento:

- i. No haber incurrido y me obligo a no incurrir en actos de corrupción, así como a respetar el principio de integridad.
- ii. No tener impedimento para postular en el procedimiento de selección ni para contratar con el Estado, conforme al artículo 11 de la Ley de Contrataciones del Estado.
- iii. Conocer las sanciones contenidas en la Ley de Contrataciones del Estado y su Reglamento, así como las disposiciones aplicables de la Ley N° 27444, Ley del Procedimiento Administrativo General.
- iv. Participar en el presente proceso de contratación en forma independiente sin mediar consulta, comunicación, acuerdo, arreglo o convenio con ningún proveedor; y, conocer las disposiciones del Decreto Legislativo N° 1034, Decreto Legislativo que aprueba la Ley de Represión de Conductas Anticompetitivas.
- v. Conocer, aceptar y someterme a las bases, condiciones y reglas del procedimiento de selección.
- vi. Ser responsable de la veracidad de los documentos e información que presento en el presente procedimiento de selección.
- vii. Comprometerme a mantener la oferta presentada durante el procedimiento de selección y a perfeccionar el contrato, en caso de resultar favorecido con la buena pro.

[CONSIGNAR CIUDAD Y FECHA]

.....  
**Firma, Nombres y Apellidos del postor o Representante legal, según corresponda**

#### **Importante**

*En el caso de consorcios, cada integrante debe presentar esta declaración jurada, salvo que sea presentada por el representante común del consorcio.*

### ANEXO Nº 3

#### DECLARACIÓN JURADA DE CUMPLIMIENTO DEL EXPEDIENTE TÉCNICO

Señores

**COMITÉ DE SELECCIÓN**

**ADJUDICACIÓN SIMPLIFICADA Nº 041-2024-MPCP-CSO – PRIMERA CONVOCATORIA**

Presente.-

Es grato dirigirme a usted, para hacer de su conocimiento que luego de haber examinado las bases y demás documentos del procedimiento de la referencia y, conociendo todos los alcances y las condiciones detalladas en dichos documentos, el postor que suscribe ofrece la ejecución de la obra [CONSIGNAR EL OBJETO DE LA CONVOCATORIA], de conformidad con el respectivo Expediente Técnico y las demás condiciones que se indican en el numeral 3.1 del Capítulo III de la sección específica de las bases y los documentos del procedimiento.

[CONSIGNAR CIUDAD Y FECHA]

.....  
**Firma, Nombres y Apellidos del postor o**  
**Representante legal o común, según corresponda**

## ANEXO Nº 4

### DECLARACIÓN JURADA DE PLAZO DE EJECUCIÓN DE LA OBRA

Señores

**COMITÉ DE SELECCIÓN**

**ADJUDICACIÓN SIMPLIFICADA Nº 041-2024-MPCP-CSO – PRIMERA CONVOCATORIA**

Presente.-

Mediante el presente, con pleno conocimiento de las condiciones que se exigen en las bases del procedimiento de la referencia, me comprometo a ejecutar la obra [CONSIGNAR LA DENOMINACIÓN DE LA CONVOCATORIA] en el plazo de [CONSIGNAR EL PLAZO OFERTADO, EL CUAL DEBE SER EXPRESADO EN DÍAS CALENDARIO] días calendario.

[CONSIGNAR CIUDAD Y FECHA]

.....  
**Firma, Nombres y Apellidos del postor o  
Representante legal o común, según corresponda**

## ANEXO N° 5

### PROMESA DE CONSORCIO

(Sólo para el caso en que un consorcio se presente como postor)

Señores

#### COMITÉ DE SELECCIÓN

#### ADJUDICACIÓN SIMPLIFICADA N° 041-2024-MPCP-CSO – PRIMERA CONVOCATORIA

Presente.-

Los suscritos declaramos expresamente que hemos convenido en forma irrevocable, durante el lapso que dure el procedimiento de selección, para presentar una oferta conjunta a la **ADJUDICACIÓN SIMPLIFICADA N° 041-2024-MPCP-CSO-1**.

Asimismo, en caso de obtener la buena pro, nos comprometemos a formalizar el contrato de consorcio, de conformidad con lo establecido por el artículo 140 del Reglamento de la Ley de Contrataciones del Estado, bajo las siguientes condiciones:

a) Integrantes del consorcio

1. [NOMBRE, DENOMINACIÓN O RAZÓN SOCIAL DEL CONSORCIADO 1].
2. [NOMBRE, DENOMINACIÓN O RAZÓN SOCIAL DEL CONSORCIADO 2].

b) Designamos a [CONSIGNAR NOMBRES Y APELLIDOS DEL REPRESENTANTE COMÚN], identificado con [CONSIGNAR TIPO DE DOCUMENTO DE IDENTIDAD] N° [CONSIGNAR NÚMERO DE DOCUMENTO DE IDENTIDAD], como representante común del consorcio para efectos de participar en todos los actos referidos al procedimiento de selección, suscripción y ejecución del contrato correspondiente con [CONSIGNAR NOMBRE DE LA ENTIDAD].

Asimismo, declaramos que el representante común del consorcio no se encuentra impedido, inhabilitado ni suspendido para contratar con el Estado.

c) Fijamos nuestro domicilio legal común en [.....].

d) Las obligaciones que corresponden a cada uno de los integrantes del consorcio son las siguientes:

1. OBLIGACIONES DE [NOMBRE, DENOMINACIÓN O RAZÓN SOCIAL DEL CONSORCIADO 1] [ % ]<sup>20</sup>

[DESCRIBIR LAS OBLIGACIONES DEL CONSORCIADO 1]

2. OBLIGACIONES DE [NOMBRE, DENOMINACIÓN O RAZÓN SOCIAL DEL CONSORCIADO 2] [ % ]<sup>21</sup>

[DESCRIBIR LAS OBLIGACIONES DEL CONSORCIADO 2]

TOTAL OBLIGACIONES

100%<sup>22</sup>

[CONSIGNAR CIUDAD Y FECHA]

<sup>20</sup> Consignar únicamente el porcentaje total de las obligaciones, el cual debe ser expresado en número entero, sin decimales.

<sup>21</sup> Consignar únicamente el porcentaje total de las obligaciones, el cual debe ser expresado en número entero, sin decimales.

<sup>22</sup> Este porcentaje corresponde a la sumatoria de los porcentajes de las obligaciones de cada uno de los integrantes del consorcio.

.....

**Consortiado 1**

Nombres, apellidos y firma del Consortiado 1  
o de su Representante Legal  
Tipo y N° de Documento de Identidad

.....

**Consortiado 2**

Nombres, apellidos y firma del Consortiado 2  
o de su Representante Legal  
Tipo y N° de Documento de Identidad

**Importante**

*De conformidad con el artículo 52 del Reglamento, las firmas de los integrantes del consorcio deben ser legalizadas.*



**Importante para la Entidad**

*En caso de la contratación de la ejecución de una obra bajo el sistema a precios unitarios incluir el siguiente anexo:*

**ANEXO N° 6**

**PRECIO DE LA OFERTA**

**ÍTEM N° [INDICAR NÚMERO]**

Señores

**COMITÉ DE SELECCIÓN**

**ADJUDICACIÓN SIMPLIFICADA N° 041-2024-MPCP-CSO – PRIMERA CONVOCATORIA**

Presente.-

Es grato dirigirme a usted, para hacer de su conocimiento que, de acuerdo con las bases, mi oferta es la siguiente:

[ INCLUIR LA ESTRUCTURA DEL PRESUPUESTO DE OBRA, A FIN DE QUE EL POSTOR CONSIGNE LOS PRECIOS UNITARIOS Y EL PRECIO TOTAL DE SU OFERTA, TAL COMO SE MUESTRA DE MANERA REFERENCIAL EN EL SIGUIENTE EJEMPLO:

N° ITEM	PARTIDA	UNIDAD	METRADO	PU	SUB TOTAL

1	Total costo directo (A)	
2	Gastos generales	
2.1	Gastos fijos	
2.2	Gastos variables	
	Total gastos generales (B)	
3	Utilidad (C)	
	SUBTOTAL (A+B+C)	
4	IGV <sup>23</sup>	
5	Monto total de la oferta	

El precio de la oferta en [CONSIGNAR LA MONEDA DE LA CONVOCATORIA] incluye todos los tributos, seguros, transporte, inspecciones, pruebas y, de ser el caso, los costos laborales conforme a la legislación vigente, así como cualquier otro concepto que pueda tener incidencia sobre el costo de la obra a ejecutar; excepto la de aquellos postores que gocen de alguna exoneración legal, no incluirán en el precio de su oferta los tributos respectivos.

[CONSIGNAR CIUDAD Y FECHA]

<sup>23</sup> Para el cálculo del IGV, aplica el redondeo previsto en la Resolución de Superintendencia SUNAT N° 025-2000/SUNAT o norma que la reemplace. En ese sentido, el porcentaje se calcula considerando dos (2) decimales. Para efectos del redondeo i) Si el primer decimal siguiente es inferior a cinco (5), el valor permanecerá igual, suprimiéndose los decimales posteriores y ii) Si el primer decimal siguiente es igual o superior a cinco (5), el valor será incrementado en un centésimo.

.....  
**Firma, Nombres y Apellidos del postor o  
Representante legal o común, según corresponda**

#### **Importante**

- *El postor que goce de alguna exoneración legal, debe indicar que su oferta no incluye el tributo materia de la exoneración, debiendo incluir el siguiente texto:  
  
"Mi oferta no incluye [CONSIGNAR EL TRIBUTO MATERIA DE LA EXONERACIÓN]".*
- *El análisis de precios unitarios y el detalle de los gastos generales fijos y variables no se presentan en la oferta, sino para el perfeccionamiento del contrato.*
- *"La oferta de los postores que presenten la Declaración Jurada de cumplimiento de condiciones para la aplicación de la exoneración del IGV (**Anexo N° 7**), debe encontrarse dentro de los límites del valor referencial sin IGV".*

## ANEXO N° 7

### DECLARACIÓN JURADA DE CUMPLIMIENTO DE CONDICIONES PARA LA APLICACIÓN DE LA EXONERACIÓN DEL IGV

Señores

**COMITÉ DE SELECCIÓN**

**ADJUDICACIÓN SIMPLIFICADA N° 041-2024-MPCP-CSO – PRIMERA CONVOCATORIA**

Presente.-

Mediante el presente el suscrito, postor y/o Representante Legal de [CONSIGNAR EN CASO DE SER PERSONA JURÍDICA], declaro bajo juramento que gozo del beneficio de la exoneración del IGV previsto en la Ley N° 27037, Ley de Promoción de la Inversión en la Amazonía, dado que cumplo con las condiciones siguientes:

- 1.- Que el domicilio fiscal de la empresa<sup>24</sup> se encuentra ubicada en la Amazonía y coincide con el lugar establecido como sede central (donde tiene su administración y lleva su contabilidad);
- 2.- Que la empresa se encuentra inscrita en las Oficinas Registrales de la Amazonía (exigible en caso de personas jurídicas);
- 3.- Que, al menos el setenta por ciento (70%) de los activos fijos de la empresa se encuentran en la Amazonía; y
- 4.- Que la empresa no ejecuta obras fuera de la Amazonía.

[CONSIGNAR CIUDAD Y FECHA]

.....  
**Firma, Nombres y Apellidos del postor o Representante legal, según corresponda**

#### **Importante**

*Quando se trate de consorcios, esta declaración jurada será presentada por cada uno de los integrantes del consorcio, salvo que se trate de consorcios con contabilidad independiente, en cuyo caso debe ser suscrita por el representante común, debiendo indicar su condición de consorcio con contabilidad independiente y el número de RUC del consorcio.*

<sup>24</sup> En el artículo 1 del "Reglamento de las Disposiciones Tributarias contenidas en la Ley de Promoción de la Inversión en la Amazonía" se define como "empresa" a las "Personas naturales, sociedades conyugales, sucesiones indivisas y personas consideradas jurídicas por la Ley del Impuesto a la Renta, generadoras de rentas de tercera categoría, ubicadas en la Amazonía. Las sociedades conyugales son aquellas que ejerzan la opción prevista en el Artículo 16 de la Ley del Impuesto a la Renta."

## ANEXO N° 8

### SOLICITUD DE BONIFICACIÓN DEL DIEZ POR CIENTO (10%) POR OBRAS EJECUTADAS FUERA DE LA PROVINCIA DE LIMA Y CALLAO

Señores

**COMITÉ DE SELECCIÓN**

**ADJUDICACIÓN SIMPLIFICADA N° 041-2024-MPCP-CSO – PRIMERA CONVOCATORIA**

Presente.-

Mediante el presente el suscrito, postor y/o Representante Legal de [CONSIGNAR EN CASO DE SER PERSONA JURIDICA], solicito la asignación de la bonificación del diez por ciento (10%) sobre el puntaje total en [CONSIGNAR EL ÍTEM O ITEMS, SEGÚN CORRESPONDA, EN LOS QUE SE SOLICITA LA BONIFICACIÓN] debido a que el domicilio de mi representada se encuentra ubicado en la provincia o provincia colindante donde se ejecuta la obra.

[CONSIGNAR CIUDAD Y FECHA]

.....  
**Firma, Nombres y Apellidos del postor o Representante legal, según corresponda**

#### Importante

- *Para asignar la bonificación, el órgano encargado de las contrataciones o comité de selección, según corresponda, verifica el domicilio consignado por el postor en el Registro Nacional de Proveedores (RNP).*
- *Para que el postor pueda acceder a la bonificación, debe cumplir con las condiciones establecidas en el literal f) del artículo 50 del Reglamento.*

**Importante**

*Cuando se trate de consorcios, la declaración jurada es la siguiente:*

**ANEXO Nº 8**

**SOLICITUD DE BONIFICACIÓN DEL DIEZ POR CIENTO (10%) POR OBRAS EJECUTADAS FUERA DE LA PROVINCIA DE LIMA Y CALLAO**

Señores

**COMITÉ DE SELECCIÓN**

**ADJUDICACIÓN SIMPLIFICADA Nº 041-2024-MPCP-CSO – PRIMERA CONVOCATORIA**

Presente.-

Mediante el presente el que se suscribe, [...], representante común del consorcio [CONSIGNAR EL NOMBRE DEL CONSORCIO], solicito la asignación de la bonificación del diez por ciento (10%) sobre el puntaje total en [CONSIGNAR EL ÍTEM O ITEMS, SEGÚN CORRESPONDA, EN LOS QUE SE SOLICITA LA BONIFICACIÓN] debido a que los domicilios de todos los integrantes del consorcio se encuentran ubicados en la provincia o provincias colindantes donde se ejecuta la obra.

[CONSIGNAR CIUDAD Y FECHA]

.....  
**Firma, Nombres y Apellidos del representante  
común del consorcio**

**Importante**

- *Para asignar la bonificación, el órgano encargado de las contrataciones o comité de selección, según corresponda, verifica el domicilio consignado de los integrantes del consorcio, en el Registro Nacional de Proveedores (RNP).*
- *Para que un consorcio pueda acceder a la bonificación, cada uno de sus integrantes debe cumplir con las condiciones establecidas en el literal f) del artículo 50 del Reglamento.*



## ANEXO N° 9

### DECLARACIÓN JURADA (NUMERAL 49.4 DEL ARTÍCULO 49 DEL REGLAMENTO)

Señores

**COMITÉ DE SELECCIÓN**

**ADJUDICACIÓN SIMPLIFICADA N° 041-2024-MPCP-CSO – PRIMERA CONVOCATORIA**

Presente.-

Mediante el presente el suscrito, postor y/o Representante Legal de [CONSIGNAR EN CASO DE SER PERSONA JURÍDICA], declaro que la experiencia que acredito de la empresa [CONSIGNAR LA DENOMINACIÓN DE LA PERSONA JURÍDICA] como consecuencia de una reorganización societaria, no se encuentra en el supuesto establecido en el numeral 49.4 del artículo 49 del Reglamento.

[CONSIGNAR CIUDAD Y FECHA]

.....  
**Firma, Nombres y Apellidos del postor o  
Representante legal, según corresponda**

#### Importante

*A efectos de cautelar la veracidad de esta declaración, el postor puede verificar la información de la Relación de Proveedores Sancionados por el Tribunal de Contrataciones del Estado con Sanción Vigente en <http://portal.osce.gob.pe/rnp/content/relación-de-proveedores-sancionados>.*

*También le asiste dicha facultad al órgano encargado de las contrataciones o al órgano de la Entidad al que se le haya asignado la función de verificación de la oferta presentada por el postor ganador de la buena pro.*

## ANEXO Nº 10

### EXPERIENCIA DEL POSTOR EN LA ESPECIALIDAD

Señores

**COMITÉ DE SELECCIÓN**

**ADJUDICACIÓN SIMPLIFICADA Nº 041-2024-MPCP-CSO – PRIMERA CONVOCATORIA**

Presente.-

Mediante el presente, el suscrito detalla lo siguiente como EXPERIENCIA EN OBRAS SIMILARES:

Nº	CLIENTE	OBJETO DEL CONTRATO	Nº CONTRATO	FECHA DEL CONTRATO <sup>25</sup>	FECHA DE RECEPCIÓN DE LA OBRA	EXPERIENCIA PROVENIENTE <sup>26</sup> DE:	MONEDA	IMPORTE <sup>27</sup>	TIPO DE CAMBIO VENTA <sup>28</sup>	MONTO FACTURADO ACUMULADO <sup>29</sup>
1										
2										
3										
4										
5										

<sup>25</sup> Se refiere a la fecha de suscripción del contrato.

<sup>26</sup> Si el titular de la experiencia no es el postor, consignar si dicha experiencia corresponde a la matriz en caso que el postor sea sucursal, o fue transmitida por reorganización societaria, debiendo acompañar la documentación sustentatoria correspondiente. Al respecto, según la Opinión Nº 216-2017/DTN “Considerando que la sociedad matriz y la sucursal constituyen la misma persona jurídica, la sucursal puede acreditar como suya la experiencia de su matriz”. Del mismo modo, según lo previsto en la Opinión Nº 010-2013/DTN, “... en una operación de reorganización societaria que comprende tanto una fusión como una escisión, la sociedad resultante podrá acreditar como suya la experiencia de la sociedad incorporada o absorbida, que se extingue producto de la fusión; asimismo, si en virtud de la escisión se transfiere un bloque patrimonial consistente en una línea de negocio completa, la sociedad resultante podrá acreditar como suya la experiencia de la sociedad escindida, correspondiente a la línea de negocio transmitida. De esta manera, la sociedad resultante podrá emplear la experiencia transmitida, como consecuencia de la reorganización societaria antes descrita, en los futuros procesos de selección en los que participe”.

<sup>27</sup> Se refiere al monto del contrato ejecutado incluido adicionales y reducciones, de ser el caso.

<sup>28</sup> El tipo de cambio venta debe corresponder al publicado por la SBS correspondiente a la fecha de suscripción del contrato.

<sup>29</sup> Consignar en la moneda establecida para el valor referencial.

Nº	CLIENTE	OBJETO DEL CONTRATO	Nº CONTRATO	FECHA DEL CONTRATO <sup>25</sup>	FECHA DE RECEPCIÓN DE LA OBRA	EXPERIENCIA PROVENIENTE <sup>26</sup> DE:	MONEDA	IMPORTE <sup>27</sup>	TIPO DE CAMBIO VENTA <sup>28</sup>	MONTO FACTURADO ACUMULADO <sup>29</sup>
6										
7										
8										
9										
10										
TOTAL										

[CONSIGNAR CIUDAD Y FECHA]

.....  
Firma, Nombres y Apellidos del postor o  
Representante legal o común, según corresponda

## ANEXO Nº 11

### SOLICITUD DE BONIFICACIÓN DEL CINCO POR CIENTO (5%) POR TENER LA CONDICIÓN DE MICRO Y PEQUEÑA EMPRESA

Señores

**COMITÉ DE SELECCIÓN**

**ADJUDICACIÓN SIMPLIFICADA Nº 041-2024-MPCP-CSO – PRIMERA CONVOCATORIA**

Presente.-

Mediante el presente el suscrito, postor y/o Representante legal de [CONSIGNAR EN CASO DE SER PERSONA JURÍDICA], solicito la asignación de la bonificación del cinco por ciento (5%) sobre el puntaje total obtenido, debido a que mi representada cuenta con la condición de micro y pequeña empresa.

[CONSIGNAR CIUDAD Y FECHA]

.....  
**Firma, Nombres y Apellidos del postor o  
Representante legal o común, según corresponda**

#### **Importante**

- *Para asignar la bonificación, el órgano encargado de las contrataciones o comité de selección, según corresponda, verifica la página web del Ministerio de Trabajo y Promoción del Empleo en la sección consulta de empresas acreditadas en el REMYPE en el link <http://www2.trabajo.gob.pe/servicios-en-linea-2-2/>.*
- *Para que un consorcio pueda acceder a la bonificación, cada uno de sus integrantes debe cumplir con la condición de micro y pequeña empresa.*

**ANEXO Nº 12**

**AUTORIZACIÓN DE NOTIFICACIÓN DE LA DECISIÓN DE LA ENTIDAD SOBRE LA SOLICITUD DE AMPLIACIÓN DE PLAZO MEDIANTE MEDIOS ELECTRÓNICOS DE COMUNICACIÓN**

**(DOCUMENTO A PRESENTAR EN EL PERFECCIONAMIENTO DEL CONTRATO)**

Señores

**COMITÉ DE SELECCIÓN**

**ADJUDICACIÓN SIMPLIFICADA Nº 041-2024-MPCP-CSO – PRIMERA CONVOCATORIA**

Presente.-

El que se suscribe, [.....], postor adjudicado y/o Representante Legal de [CONSIGNAR EN CASO DE SER PERSONA JURÍDICA], identificado con [CONSIGNAR TIPO DE DOCUMENTO DE IDENTIDAD] Nº [CONSIGNAR NÚMERO DE DOCUMENTO DE IDENTIDAD], autorizo que durante la ejecución del contrato se me notifique al correo electrónico [INDICAR EL CORREO ELECTRÓNICO] lo siguiente:

- ✓ Notificación de la decisión de la Entidad respecto a la solicitud de ampliación de plazo.

[CONSIGNAR CIUDAD Y FECHA]

.....  
**Firma, Nombres y Apellidos del postor o Representante legal o común, según corresponda**

**Importante**

*La notificación de la decisión de la Entidad respecto a la solicitud de ampliación de plazo se efectúa por medios electrónicos de comunicación, siempre que se cuente con la autorización correspondiente y sea posible obtener un acuse de recibo a través del mecanismo utilizado.*