

BASES ESTÁNDAR DE ADJUDICACIÓN SIMPLIFICADA PARA LA CONTRATACIÓN DE SERVICIOS EN GENERAL

Aprobado mediante Directiva N°001-2019-OSCE/CD



SUB DIRECCIÓN DE NORMATIVIDAD – DIRECCIÓN TÉCNICO NORMATIVA
ORGANISMO SUPERVISOR DE LAS CONTRATACIONES DEL ESTADO - OSCE

SIMBOLOGÍA UTILIZADA:

N°	Símbolo	Descripción
1	[ABC] / [.....]	La información solicitada dentro de los corchetes sombreados debe ser completada por la Entidad durante la elaboración de las bases.
2	[ABC] / [.....]	Es una indicación, o información que deberá ser completada por la Entidad con posterioridad al otorgamiento de la buena pro para el caso específico de la elaboración de la PROFORMA DEL CONTRATO; o por los proveedores, en el caso de los ANEXOS de la oferta.
3	<div>Importante</div> <div>• Abc</div>	Se refiere a consideraciones importantes a tener en cuenta por el órgano encargado de las contrataciones o comité de selección, según corresponda y por los proveedores.
4	<div>Advertencia</div> <div>• Abc</div>	Se refiere a advertencias a tener en cuenta por el órgano encargado de las contrataciones o comité de selección, según corresponda y por los proveedores.
5	<div>Importante para la Entidad</div> <div>• Xyz</div>	Se refiere a consideraciones importantes a tener en cuenta por el órgano encargado de las contrataciones o comité de selección, según corresponda y deben ser eliminadas una vez culminada la elaboración de las bases.

CARACTERÍSTICAS DEL DOCUMENTO:

Las bases estándar deben ser elaboradas en formato WORD, y deben tener las siguientes características:

N°	Características	Parámetros
1	Márgenes	Superior : 2.5 cm Inferior: 2.5 cm Izquierda: 2.5 cm Derecha: 2.5 cm
2	Fuente	Arial
3	Estilo de Fuente	Normal: Para el contenido en general Cursiva: Para el encabezado y pie de página Para las Consideraciones importantes (Ítem 3 del cuadro anterior)
4	Color de Fuente	Automático: Para el contenido en general Azul : Para las Consideraciones importantes (Ítem 3 del cuadro anterior)
5	Tamaño de Letra	16 : Para las dos primeras hojas de las Secciones General y Específica 11 : Para el nombre de los Capítulos. 10 : Para el cuerpo del documento en general 9 : Para el encabezado y pie de página Para el contenido de los cuadros, pudiendo variar, según la necesidad 8 : Para las Notas al pie
6	Alineación	Justificada: Para el contenido en general y notas al pie. Centrada : Para la primera página, los títulos de las Secciones y nombres de los Capítulos)
7	Interlineado	Sencillo
8	Espaciado	Anterior : 0 Posterior : 0
9	Subrayado	Para los nombres de las Secciones y para resaltar o hacer hincapié en algún concepto

INSTRUCCIONES DE USO:

- Una vez registrada la información solicitada dentro de los corchetes sombreados en gris, el texto deberá quedar en letra tamaño 10, con estilo normal, sin formato de negrita y sin sombrear.
- La nota **IMPORTANTE** no puede ser modificada ni eliminada en la Sección General. En el caso de la Sección Específica debe seguirse la instrucción que se indica en dicha nota.

Elaboradas en enero de 2019
Modificadas en marzo, junio y diciembre de 2019, julio 2020, julio y diciembre 2021, junio y octubre de 2022





BASES ESTÁNDAR DE ADJUDICACIÓN SIMPLIFICADA PARA LA CONTRATACIÓN DE SERVICIOS EN GENERAL

BASES INTEGRADAS

ADJUDICACIÓN SIMPLIFICADA N°15-2024-MDI/OEC-2

SEGUNDA CONVOCATORIA



**CONTRATACION DEL SERVICIO DE SUMINISTRO, CONFECCION E
INSTALACION DEL ASCENSOR (A TODO COSTO) PARA LA OBRA:
“CREACIÓN E IMPLEMENTACIÓN DEL PALACIO MUNICIPAL EN EL
CENTRO POBLADO DE AMAYBAMBA DEL DISTRITO DE INKAWASI-
PROVINCIA DE LA CONVENCION-DEPARTAMENTO DE CUSCO**



DEBER DE COLABORACIÓN

La Entidad y todo proveedor que se someta a las presentes Bases, sea como participante, postor y/o contratista, deben conducir su actuación conforme a los principios previstos en la Ley de Contrataciones del Estado.

En este contexto, se encuentran obligados a prestar su colaboración al OSCE y a la Secretaría Técnica de la Comisión de Defensa de la Libre Competencia del INDECOPI, en todo momento según corresponda a sus competencias, a fin de comunicar presuntos casos de fraude, colusión y corrupción por parte de los funcionarios y servidores de la Entidad, así como los proveedores y demás actores que participan en el proceso de contratación.

De igual forma, deben poner en conocimiento del OSCE y a la Secretaría Técnica de la Comisión de Defensa de la Libre Competencia del INDECOPI los indicios de conductas anticompetitivas que se presenten durante el proceso de contratación, en los términos del Decreto Legislativo N° 1034, "Ley de Represión de Conductas Anticompetitivas", o norma que la sustituya, así como las demás normas de la materia.

La Entidad y todo proveedor que se someta a las presentes Bases, sea como participante, postor y/o contratista del proceso de contratación deben permitir al OSCE o a la Secretaría Técnica de la Comisión de Defensa de la Libre Competencia del INDECOPI el acceso a la información referida a las contrataciones del Estado que sea requerida, prestar testimonio o absolución de posiciones que se requieran, entre otras formas de colaboración.





SECCIÓN GENERAL



DISPOSICIONES COMUNES DEL PROCEDIMIENTO DE SELECCIÓN

(ESTA SECCIÓN NO DEBE SER MODIFICADA EN NINGÚN EXTREMO, BAJO SANCIÓN DE NULIDAD)



CAPÍTULO I ETAPAS DEL PROCEDIMIENTO DE SELECCIÓN

1.1. REFERENCIAS

Cuando en el presente documento se mencione la palabra Ley, se entiende que se está haciendo referencia a la Ley N° 30225, Ley de Contrataciones del Estado, y cuando se mencione la palabra Reglamento, se entiende que se está haciendo referencia al Reglamento de la Ley de Contrataciones del Estado aprobado por Decreto Supremo N° 344-2018-EF.

Las referidas normas incluyen sus respectivas modificaciones, de ser el caso.

1.2. CONVOCATORIA



Se realiza a través de su publicación en el SEACE de conformidad con lo señalado en el artículo 54 del Reglamento, en la fecha señalada en el calendario del procedimiento de selección, debiendo adjuntar las bases y resumen ejecutivo.

1.3. REGISTRO DE PARTICIPANTES

El registro de participantes se realiza conforme al artículo 55 del Reglamento. En el caso de un consorcio, basta que se registre uno (1) de sus integrantes.

Importante

- Para registrarse como participante en un procedimiento de selección convocado por las Entidades del Estado Peruano, es necesario que los proveedores cuenten con inscripción vigente y estar habilitados ante el Registro Nacional de Proveedores (RNP) que administra el Organismo Supervisor de las Contrataciones del Estado (OSCE). Para obtener mayor información, se puede ingresar a la siguiente dirección electrónica: www.rnp.gob.pe.
- Los proveedores que deseen registrar su participación deben ingresar al SEACE utilizando su Certificado SEACE (usuario y contraseña). Asimismo, deben observar las instrucciones señaladas en el documento de orientación "Guía para el registro de participantes electrónico" publicado en <https://www2.seace.gob.pe/>.
- En caso los proveedores no cuenten con inscripción vigente en el RNP y/o se encuentren inhabilitados o suspendidos para ser participantes, postores y/o contratistas, el SEACE restringirá su registro, quedando a potestad de estos intentar nuevamente registrar su participación en el procedimiento de selección en cualquier otro momento, dentro del plazo establecido para dicha etapa, siempre que haya obtenido la vigencia de su inscripción o quedado sin efecto la sanción que le impuso el Tribunal de Contrataciones del Estado.

1.4. FORMULACIÓN DE CONSULTAS Y OBSERVACIONES A LAS BASES



MUNICIPALIDAD DISTRITAL DE INKAWASI
BASES INTEGRADAS DE LA ADJUDICACIÓN SIMPLIFICADA N°15-2024-MDI/OEC-2

La formulación de consultas y observaciones a las bases se efectúa de conformidad con lo establecido en los numerales 72.1 y 72.2 del artículo 72 del Reglamento, así como el literal a) del artículo 89 del Reglamento.

Importante

No pueden formularse consultas ni observaciones respecto del contenido de una ficha de homologación aprobada. Las consultas y observaciones que se formulen sobre el particular, se tienen como no presentadas.

1.5. ABSOLUCIÓN DE CONSULTAS, OBSERVACIONES E INTEGRACIÓN DE BASES

La absolución de consultas, observaciones e integración de las bases se realizan conforme a las disposiciones previstas en el numeral 72.4 del artículo 72 del Reglamento y el literal a) del artículo 89 del Reglamento.

Importante

- *No se absolverán consultas y observaciones a las bases que se presenten en forma física.*
- *Cuando exista divergencia entre lo indicado en el pliego de absolución de consultas y observaciones y la integración de bases, prevalece lo absuelto en el referido pliego; sin perjuicio, del deslinde de responsabilidades correspondiente.*



1.6. FORMA DE PRESENTACIÓN DE OFERTAS

Las ofertas se presentan conforme lo establecido en el artículo 59 y en el artículo 90 del Reglamento.

Las declaraciones juradas, formatos o formularios previstos en las bases que conforman la oferta deben estar debidamente firmados por el postor (firma manuscrita o digital, según la Ley N° 27269, Ley de Firmas y Certificados Digitales¹). Los demás documentos deben ser visados por el postor. En el caso de persona jurídica, por su representante legal, apoderado o mandatario designado para dicho fin y, en el caso de persona natural, por este o su apoderado. No se acepta el pegado de la imagen de una firma o visto. Las ofertas se presentan foliadas.

Importante

- *Los formularios electrónicos que se encuentran en el SEACE y que los proveedores deben llenar para presentar sus ofertas, tienen carácter de declaración jurada.*
- *En caso la información contenida en los documentos escaneados que conforman la oferta no coincida con lo declarado a través del SEACE, prevalece la información declarada en los documentos escaneados.*
- *No se tomarán en cuenta las ofertas que se presenten en físico a la Entidad.*

¹ Para mayor información sobre la normativa de firmas y certificados digitales ingresar a:
<https://www.indecopi.gob.pe/web/firmas-digitales/firmar-y-certificados-digitales>



1.7. PRESENTACIÓN Y APERTURA DE OFERTAS

El participante presentará su oferta de manera electrónica a través del SEACE, desde las 00:01 horas hasta las 23:59 horas del día establecido para el efecto en el cronograma del procedimiento; adjuntando el archivo digitalizado que contenga los documentos que conforman la oferta de acuerdo a lo requerido en las bases.

El participante debe verificar antes de su envío, bajo su responsabilidad, que el archivo pueda ser descargado y su contenido sea legible.

Importante

Los integrantes de un consorcio no pueden presentar ofertas individuales ni conformar más de un consorcio en un procedimiento de selección, o en un determinado ítem cuando se trate de procedimientos de selección según relación de ítems.

En la apertura electrónica de la oferta, el órgano encargado de las contrataciones o el comité de selección, según corresponda, verifica la presentación de lo exigido en la sección específica de las bases de conformidad con el numeral 73.2 del artículo 73 del Reglamento y determina si las ofertas responden a las características y/o requisitos y condiciones de los Términos de Referencia, detallados en la sección específica de las bases. De no cumplir con lo requerido, la oferta se considera no admitida.

1.8. EVALUACIÓN DE LAS OFERTAS

La evaluación de las ofertas se realiza conforme a lo establecido en el numeral 74.1 y el literal a) del numeral 74.2 del artículo 74 del Reglamento.

En el supuesto de que dos (2) o más ofertas empaten, la determinación del orden de prelación de las ofertas empatadas se efectúa siguiendo estrictamente el orden establecido en el numeral 91.1 del artículo 91 del Reglamento.

El desempate mediante sorteo se realiza de manera electrónica a través del SEACE.

Importante

En el caso de contratación de servicios en general que se presten fuera de la provincia de Lima y Callao, cuyo valor estimado no supere los doscientos mil Soles (S/ 200,000.00), a solicitud del postor se asigna una bonificación equivalente al diez por ciento (10%) sobre el puntaje total obtenido por los postores con domicilio en la provincia donde prestará el servicio, o en las provincias colindantes, sean o no pertenecientes al mismo departamento o región. El domicilio es el consignado en la constancia de inscripción ante el RNP2. Lo mismo aplica en el caso de procedimientos de selección por relación de ítems, cuando algún ítem no supera el monto señalado anteriormente.

1.9. CALIFICACIÓN DE OFERTAS

La calificación de las ofertas se realiza conforme a lo establecido en los numerales 75.1 y 75.2 del artículo 75 del Reglamento.

2 La constancia de inscripción electrónica se visualizará en el portal web del Registro Nacional de Proveedores: www.rnp.gob.pe



1.10. SUBSANACIÓN DE LAS OFERTAS

La subsanación de las ofertas se sujeta a lo establecido en el artículo 60 del Reglamento. El plazo que se otorgue para la subsanación no puede ser inferior a un (1) día hábil

La solicitud de subsanación se realiza de manera electrónica a través del SEACE y será remitida al correo electrónico consignado por el postor al momento de realizar su inscripción en el RNP, siendo su responsabilidad el permanente seguimiento de las notificaciones a dicho correo. La notificación de la solicitud se entiende efectuada el día de su envío al correo electrónico.

La presentación de las subsanaciones se realiza a través del SEACE. No se tomará en cuenta la subsanación que se presente en físico a la Entidad.

1.11. RECHAZO DE LAS OFERTAS

Previo al otorgamiento de la buena pro, el órgano encargado de las contrataciones o el comité de selección, según corresponda, revisa las ofertas económicas que cumplen los requisitos de calificación, de conformidad con lo establecido para el rechazo de ofertas, previsto en el artículo 68 del Reglamento, de ser el caso.



De rechazarse alguna de las ofertas calificadas, el órgano encargado de las contrataciones o el comité de selección, según corresponda, revisa el cumplimiento de los requisitos de calificación de los postores que siguen en el orden de prelación, en caso las hubiere.

1.12. OTORGAMIENTO DE LA BUENA PRO

Definida la oferta ganadora, el órgano encargado de las contrataciones o el comité de selección, según corresponda, otorga la buena pro mediante su publicación en el SEACE, incluyendo el cuadro comparativo y las actas debidamente motivadas de los resultados de la admisión, no admisión, evaluación, calificación, descalificación, rechazo y el otorgamiento de la buena pro.

1.13. CONSENTIMIENTO DE LA BUENA PRO

Cuando se hayan presentado dos (2) o más ofertas, el consentimiento de la buena pro se produce a los cinco (5) días hábiles siguientes de la notificación de su otorgamiento, sin que los postores hayan ejercido el derecho de interponer el recurso de apelación.

En caso que se haya presentado una sola oferta, el consentimiento de la buena pro se produce el mismo día de la notificación de su otorgamiento.



MUNICIPALIDAD DISTRITAL DE INKAWASI
BASES INTEGRADAS DE LA ADJUDICACIÓN SIMPLIFICADA N°15-2024-MDI/OEC-2

El consentimiento del otorgamiento de la buena pro se publica en el SEACE al día hábil siguiente de producido.

Importante

Una vez consentido el otorgamiento de la buena pro, el órgano encargado de las contrataciones o el órgano de la Entidad al que se haya asignado tal función realiza la verificación de la oferta presentada por el postor ganador de la buena pro conforme lo establecido en el numeral 64.6 del artículo 64 del Reglamento.





CAPÍTULO II SOLUCIÓN DE CONTROVERSIAS DURANTE EL PROCEDIMIENTO DE SELECCIÓN

2.1. RECURSO DE APELACIÓN

A través del recurso de apelación se pueden impugnar los actos dictados durante el desarrollo del procedimiento de selección hasta antes del perfeccionamiento del contrato.

El recurso de apelación se presenta ante la Entidad convocante, y es conocido y resuelto por su Titular, cuando el valor estimado sea igual o menor a cincuenta (50) UIT. Cuando el valor estimado sea mayor a dicho monto, el recurso de apelación se presenta ante y es resuelto por el Tribunal de Contrataciones del Estado.

En los procedimientos de selección según relación de ítems, el valor estimado total del procedimiento determina ante quién se presenta el recurso de apelación.

Los actos que declaren la nulidad de oficio, la cancelación del procedimiento de selección y otros actos emitidos por el Titular de la Entidad que afecten la continuidad de este, se impugnan ante el Tribunal de Contrataciones del Estado.

Importante

- Una vez otorgada la buena pro, el órgano encargado de las contrataciones o el comité de selección, según corresponda, está en la obligación de permitir el acceso de los participantes y postores al expediente de contratación, salvo la información calificada como secreta, confidencial o reservada por la normativa de la materia, a más tardar dentro del día siguiente de haberse solicitado por escrito.

Luego de otorgada la buena pro no se da a conocer las ofertas cuyos requisitos de calificación no fueron analizados y revisados por el órgano encargado de las contrataciones o el comité de selección, según corresponda.

- A efectos de recoger la información de su interés, los postores pueden valerse de distintos medios, tales como: (i) la lectura y/o toma de apuntes, (ii) la captura y almacenamiento de imágenes, e incluso (iii) pueden solicitar copia de la documentación obrante en el expediente, siendo que, en este último caso, la Entidad deberá entregar dicha documentación en el menor tiempo posible, previo pago por tal concepto.
- El recurso de apelación se presenta ante la Mesa de Partes del Tribunal o ante las oficinas desconcentradas del OSCE, o en la Unidad de Trámite Documentario de la Entidad, según corresponda.

2.2. PLAZOS DE INTERPOSICIÓN DEL RECURSO DE APELACIÓN

La apelación contra el otorgamiento de la buena pro o contra los actos dictados con anterioridad a ella se interpone dentro de los cinco (5) días hábiles siguientes de haberse notificado el otorgamiento de la buena pro.

La apelación contra los actos dictados con posterioridad al otorgamiento de la buena pro, contra la declaración de nulidad, cancelación y declaratoria de desierto del procedimiento, se interpone dentro de los cinco (5) días hábiles siguientes de haberse tomado conocimiento del acto que se desea impugnar.





CAPÍTULO III DEL CONTRATO

3.1. PERFECCIONAMIENTO DEL CONTRATO

Los plazos y el procedimiento para perfeccionar el contrato se realizan conforme a lo indicado en el artículo 141 del Reglamento.

El contrato se perfecciona con la suscripción del documento que lo contiene, salvo en los contratos cuyo monto del valor estimado no supere los doscientos mil Soles (S/ 200,000.00), en los que se puede perfeccionar con la recepción de la orden de servicios, conforme a lo previsto en la sección específica de las bases.

En el caso de procedimientos de selección por relación de ítems, se puede perfeccionar el contrato con la suscripción del documento o con la recepción de una orden de servicios, cuando el valor estimado del ítem corresponda al parámetro establecido en el párrafo anterior.

Importante

El órgano encargado de las contrataciones o el comité de selección, según corresponda, debe consignar en la sección específica de las bases la forma en que se perfeccionará el contrato, sea con la suscripción del contrato o la recepción de la orden de servicios. En caso la Entidad perfeccione el contrato con la recepción de la orden de servicios no debe incluir la proforma del contrato establecida en el Capítulo V de la sección específica de las bases.

Para perfeccionar el contrato, el postor ganador de la buena pro debe presentar los documentos señalados en el artículo 139 del Reglamento y los previstos en la sección específica de las bases.

3.2. GARANTÍAS

Las garantías que deben otorgar los postores y/o contratistas, según corresponda, son las de fiel cumplimiento del contrato y por los adelantos.



3.2.1. GARANTÍA DE FIEL CUMPLIMIENTO

Como requisito indispensable para perfeccionar el contrato, el postor ganador debe entregar a la Entidad la garantía de fiel cumplimiento del mismo por una suma equivalente al diez por ciento (10%) del monto del contrato original. Esta se mantiene vigente hasta la conformidad de la recepción de la prestación a cargo del contratista.

3.2.2. GARANTÍA DE FIEL CUMPLIMIENTO POR PRESTACIONES ACCESORIAS

En las contrataciones que conllevan la ejecución de prestaciones accesorias, tales como mantenimiento, reparación o actividades afines, se otorga una garantía adicional por una suma equivalente al diez por ciento (10%) del monto del contrato de la prestación accesorio, la misma que debe ser renovada periódicamente hasta el cumplimiento total de las obligaciones garantizadas.

Importante



MUNICIPALIDAD DISTRITAL DE INKAWASI
BASES INTEGRADAS DE LA ADJUDICACIÓN SIMPLIFICADA N°15-2024-MDI/OEC-2

- En los contratos cuyos montos sean iguales o menores a doscientos mil Soles (S/ 200,000.00), no corresponde presentar garantía de fiel cumplimiento de contrato ni garantía de fiel cumplimiento por prestaciones accesorias. Dicha excepción también aplica a los contratos derivados de procedimientos de selección por relación de ítems, cuando el monto del ítem adjudicado o la sumatoria de los montos de los ítems adjudicados no superen el monto señalado anteriormente, conforme a lo dispuesto en el literal a) del artículo 152 del Reglamento.
- En los contratos periódicos de prestación de servicios en general que celebren las Entidades con las micro y pequeñas empresas, estas últimas pueden otorgar como garantía de fiel cumplimiento el diez por ciento (10%) del monto del contrato, porcentaje que es retenido por la Entidad durante la primera mitad del número total de pagos a realizarse, de forma prorrateada en cada pago, con cargo a ser devuelto a la finalización del mismo, conforme lo establecen los numerales 149.4 y 149.5 del artículo 149 del Reglamento y el numeral 151.2 del artículo 151 del Reglamento.

3.2.3. GARANTÍA POR ADELANTO

En caso se haya previsto en la sección específica de las bases la entrega de adelantos, el contratista debe presentar una garantía emitida por idéntico monto conforme a lo estipulado en el artículo 153 del Reglamento.

3.3. REQUISITOS DE LAS GARANTÍAS

Las garantías que se presenten deben ser incondicionales, solidarias, irrevocables y de realización automática en el país, al solo requerimiento de la Entidad. Asimismo, deben ser emitidas por empresas que se encuentren bajo la supervisión directa de la Superintendencia de Banca, Seguros y Administradoras Privadas de Fondos de Pensiones y que cuenten con clasificación de riesgo B o superior. Asimismo, deben estar autorizadas para emitir garantías; o estar consideradas en la última lista de bancos extranjeros de primera categoría que periódicamente publica el Banco Central de Reserva del Perú.

Importante

Corresponde a la Entidad verificar que las garantías presentadas por el postor ganador de la buena pro y/o contratista cumplan con los requisitos y condiciones necesarios para su aceptación y eventual ejecución, sin perjuicio de la determinación de las responsabilidades funcionales que correspondan.

Advertencia

Los funcionarios de las Entidades no deben aceptar garantías emitidas bajo condiciones distintas a las establecidas en el presente numeral, debiendo tener en cuenta lo siguiente:

1. La clasificadora de riesgo que asigna la clasificación a la empresa que emite la garantía debe encontrarse listada en el portal web de la SBS (<http://www.sbs.gob.pe/sistema-financiero/clasificadoras-de-riesgo>).
2. Se debe identificar en la página web de la clasificadora de riesgo respectiva, cuál es la clasificación vigente de la empresa que emite la garantía, considerando la vigencia a la fecha de emisión de la garantía.
3. Para fines de lo establecido en el artículo 148 del Reglamento, la clasificación de riesgo B, incluye las clasificaciones B+ y B.
4. Si la empresa que otorga la garantía cuenta con más de una clasificación de riesgo emitida por distintas empresas listadas en el portal web de la SBS, bastará que en una de ellas cumpla con la clasificación mínima establecida en el Reglamento.



MUNICIPALIDAD DISTRITAL DE INKAWASI
BASES INTEGRADAS DE LA ADJUDICACIÓN SIMPLIFICADA N°15-2024-MDI/OEC-2

En caso exista alguna duda sobre la clasificación de riesgo asignada a la empresa emisora de la garantía, se deberá consultar a la clasificadora de riesgos respectiva.

De otro lado, además de cumplir con el requisito referido a la clasificación de riesgo, a efectos de verificar si la empresa emisora se encuentra autorizada por la SBS para emitir garantías, debe revisarse el portal web de dicha Entidad (<http://www.sbs.gob.pe/sistema-financiero/relacion-de-empresas-que-se-encuentran-autorizadas-a-emitar-cartas-fianza>).

Los funcionarios competentes deben verificar la autenticidad de la garantía a través de los mecanismos establecidos (consulta web, teléfono u otros) por la empresa emisora.

3.4 EJECUCIÓN DE GARANTÍAS

La Entidad puede solicitar la ejecución de las garantías conforme a los supuestos contemplados en el artículo 155 del Reglamento.

3.5 ADELANTOS

La Entidad puede entregar adelantos directos al contratista, los que en ningún caso exceden en conjunto del treinta por ciento (30%) del monto del contrato original, siempre que ello haya sido previsto en la sección específica de las bases.

3.6 PENALIDADES

3.6.1 PENALIDAD POR MORA EN LA EJECUCIÓN DE LA PRESTACIÓN

En caso de retraso injustificado del contratista en la ejecución de las prestaciones objeto del contrato, la Entidad le aplica automáticamente una penalidad por mora por cada día de atraso, de conformidad con el artículo 162 del Reglamento.

3.6.2 OTRAS PENALIDADES

La Entidad puede establecer penalidades distintas a la mencionada en el numeral precedente, según lo previsto en el artículo 163 del Reglamento y lo indicado en la sección específica de las bases.

Estos dos tipos de penalidades se calculan en forma independiente y pueden alcanzar cada una un monto máximo equivalente al diez por ciento (10%) del monto del contrato vigente, o de ser el caso, del ítem que debió ejecutarse.

3.7 INCUMPLIMIENTO DEL CONTRATO

Las causales para la resolución del contrato, serán aplicadas de conformidad con el artículo 36 de la Ley y 164 del Reglamento.

3.8 PAGOS

El pago se realiza después de ejecutada la respectiva prestación, pudiendo contemplarse pagos a cuenta, según la forma establecida en la sección específica de las bases o en el contrato.

La Entidad paga las contraprestaciones pactadas a favor del contratista dentro de los diez (10) días calendario siguientes de otorgada la conformidad de los servicios, siempre que se verifiquen las condiciones establecidas en el contrato para ello, bajo responsabilidad del funcionario competente.





MUNICIPALIDAD DISTRITAL DE INKAWASI
BASES INTEGRADAS DE LA ADJUDICACIÓN SIMPLIFICADA N°15-2024-MDI/OEC-2

La conformidad se emite en un plazo máximo de siete (7) días de producida la recepción salvo que se requiera efectuar pruebas que permitan verificar el cumplimiento de la obligación, en cuyo caso la conformidad se emite en un plazo máximo de quince (15) días, bajo responsabilidad del funcionario que debe emitir la conformidad.

En el caso que se haya suscrito contrato con un consorcio, el pago se realizará de acuerdo a lo que se indique en el contrato de consorcio.

Advertencia

En caso de retraso en los pagos a cuenta o pago final por parte de la Entidad, salvo que se deba a caso fortuito o fuerza mayor, esta reconoce al contratista los intereses legales correspondientes, de conformidad con el artículo 39 de la Ley y 171 del Reglamento, debiendo repetir contra los responsables de la demora injustificada.

3.9 DISPOSICIONES FINALES

Todos los demás aspectos del presente procedimiento no contemplados en las bases se regirán supletoriamente por la Ley y su Reglamento, así como por las disposiciones legales vigentes.





SECCIÓN ESPECÍFICA

CONDICIONES ESPECIALES DEL PROCEDIMIENTO DE SELECCIÓN

(EN ESTA SECCIÓN LA ENTIDAD DEBERÁ COMPLETAR LA INFORMACIÓN EXIGIDA, DE ACUERDO A LAS INSTRUCCIONES INDICADAS)





CAPÍTULO I GENERALIDADES

1.1. ENTIDAD CONVOCANTE

Nombre : MUNICIPALIDAD DISTRITAL DE INKAWASI
RUC N° : 20600234880
Domicilio legal : PLAZA DE ARMAS S/N, C.P. DE AMAYBAMBA, DISTRITO DE INKAWASI, PROVINCIA DE LA CONVENCION, DEPARTAMENTO DE CUSCO.
Teléfono: : No se tiene
Correo electrónico: : municipalidaddeinkawasi@gmail.com

1.2. OBJETO DE LA CONVOCATORIA

El presente procedimiento de selección tiene por objeto la contratación del SERVICIO DE SUMINISTRO, CONFECCION E INSTALACION DEL ASCENSOR (A TODO COSTO) PARA LA OBRA: "CREACIÓN E IMPLEMENTACIÓN DEL PALACIO MUNICIPAL EN EL CENTRO POBLADO DE AMAYBAMBA DEL DISTRITO DE INKAWASI- PROVINCIA DE LA CONVENCION-DEPARTAMENTO DE CUSCO

1.3. EXPEDIENTE DE CONTRATACIÓN

El expediente de contratación fue aprobado mediante FORMATO N° 02 – SOLICITUD Y APROBACIÓN DE EXPEDIENTE DE CONTRATACIÓN, CORRELATIVO N°37-2024-MDI-SAE/GM, el 10 junio del 2024.

1.4. FUENTE DE FINANCIAMIENTO

RECURSOS DETERMINADOS



Importante

La fuente de financiamiento debe corresponder a aquella prevista en la Ley de Equilibrio Financiero del Presupuesto del Sector Público del año fiscal en el cual se convoca el procedimiento de selección.

1.5. SISTEMA DE CONTRATACIÓN

El presente procedimiento se rige por el sistema A suma alzada de acuerdo con lo establecido en el expediente de contratación respectivo.

1.6. DISTRIBUCIÓN DE LA BUENA PRO

NO APLICA

1.7. ALCANCES DEL REQUERIMIENTO

El alcance de la prestación está definido en el Capítulo III de la presente sección de las bases.

1.8. PLAZO DE PRESTACIÓN DEL SERVICIO



Los servicios materia de la presente convocatoria se prestarán en el plazo de 90 días calendario en concordancia con lo establecido en el expediente de contratación.

1.9. COSTO DE REPRODUCCIÓN Y ENTREGA DE BASES

Los participantes registrados tienen el derecho de recabar un ejemplar de las bases, para cuyo efecto deben cancelar S/ 10.00 (Diez con 00/100 soles) y deberá ser abonado en la Caja de la Municipalidad Distrital de Inkawasi y recabar las bases en la Unidad de Logística, Abastecimiento y Bienes Patrimoniales, sito en la plaza principal del C.P de Amaybamba S/N – Inkawasi – La Convención - Cusco

1.10. BASE LEGAL

- Ley N°31953 ley de Presupuesto del Sector Público para el Año Fiscal 2024
- Ley N°31954 Ley de Equilibrio Financiero del Presupuesto del Sector Público del año fiscal 2024.
- D.L N°144 que modifica la Ley N°30225, Ley de Contrataciones del Estado, en adelante la Ley.
- D.S N° 377-2019-EF que modifica el Reglamento de la Ley, en adelante el Reglamento.
- D.S N° 082-2019-EF, que aprueba el Texto Único Ordenado (TUO) de la Ley de Contrataciones del Estado.
- D.S N° 168-2020-EF que modifica el Reglamento de la Ley, en adelante el Reglamento.
- D.S N° 162-2021-EF que modifica el Reglamento de la Ley, en adelante el Reglamento.
- Ley N°27444, Ley de Procedimiento Administrativo General.
- Código Civil
- Ley N° 27806, Ley de Transparencia y de Acceso a la Información Pública, y su Reglamento aprobado por Decreto Supremo N° 073-2003-PCM
- Ley 28785 Ley del Sistema Nacional de Control y de la Contraloría General de la República
- Ley 28716 Ley de Control Interno de la Entidades del Estado
- Ley N° 28015 Ley de Promoción y Formalización de la Pequeña y Microempresa y sus modificatorias.
- Decreto Legislativo N° 1086, Ley de Promoción de la Competitividad, Formalización y Desarrollo de la Micro y Pequeña Empresa y del Acceso al Empleo Decente
- Decreto Supremo N° 344-2018-EF que aprueba el Reglamento de la Ley de Contrataciones del Estado.
- Decreto Supremo N° 007-2008-TR que aprueba el Texto Único Ordenado de la Ley de Promoción de Competencia y Formalización y Desarrollo de la Micro y Pequeña Empresa y del Acceso al Empleo.

Las referidas normas incluyen sus respectivas modificaciones, de ser el caso.





CAPÍTULO II DEL PROCEDIMIENTO DE SELECCIÓN

2.1. CALENDARIO DEL PROCEDIMIENTO DE SELECCIÓN

Según el cronograma de la ficha de selección de la convocatoria publicada en el SEACE.

Importante

De conformidad con la vigesimosegunda Disposición Complementaria Final del Reglamento, en caso la Entidad (Ministerios y sus organismos públicos, programas o proyectos adscritos) haya difundido el requerimiento a través del SEACE siguiendo el procedimiento establecido en dicha disposición, no procede formular consultas u observaciones al requerimiento.

2.2. CONTENIDO DE LAS OFERTAS

La oferta contendrá, además de un índice de documentos³, la siguiente documentación:

2.2.1. Documentación de presentación obligatoria

2.2.1.1. Documentos para la admisión de la oferta

- a) Declaración jurada de datos del postor. (**Anexo N° 1**)
- b) Documento que acredite la representación de quien suscribe la oferta.

En caso de persona jurídica, copia del certificado de vigencia de poder del representante legal, apoderado o mandatario designado para tal efecto.

En caso de persona natural, copia del documento nacional de identidad o documento análogo, o del certificado de vigencia de poder otorgado por persona natural, del apoderado o mandatario, según corresponda.

En el caso de consorcios, este documento debe ser presentado por cada uno de los integrantes del consorcio que suscriba la promesa de consorcio, según corresponda.

Advertencia

De acuerdo con el artículo 4 del Decreto Legislativo N° 1246, las Entidades están prohibidas de exigir a los administrados o usuarios la información que puedan obtener directamente mediante la interoperabilidad a que se refieren los artículos 2 y 3 de dicho Decreto Legislativo. En esa medida, si la Entidad es usuaria de la Plataforma de Interoperabilidad del Estado – PIDE⁴ y siempre que el servicio web se encuentre activo en el Catálogo de Servicios de dicha plataforma, no corresponderá exigir el certificado de vigencia de poder y/o documento nacional de identidad.

- c) Declaración jurada de acuerdo con el literal b) del artículo 52 del

³ La omisión del índice no determina la no admisión de la oferta.

⁴ Para mayor información de las Entidades usuarias y del Catálogo de Servicios de la Plataforma de Interoperabilidad del Estado – PIDE ingresar al siguiente enlace <https://www.gobiernodigital.gob.pe/interoperabilidad/>





MUNICIPALIDAD DISTRITAL DE INKAWASI
BASES INTEGRADAS DE LA ADJUDICACIÓN SIMPLIFICADA N°15-2024-MDI/OEC-2

Reglamento (Anexo N°2)

- d) Declaración jurada de cumplimiento de los Términos de Referencia contenidos en el numeral 3.1 del Capítulo III de la presente sección. **(Anexo N° 3)**
- e) El postor deberá de presentar la ficha técnica de acuerdo a las especificaciones técnicas de los términos de referencia, incluido marca.
- f) Declaración jurada de plazo de prestación del servicio. **(Anexo N° 4)⁵**
- g) Promesa de consorcio con firmas legalizadas, de ser el caso, en la que se consigne los integrantes, el representante común, el domicilio común y las obligaciones a las que se compromete cada uno de los integrantes del consorcio, así como el porcentaje equivalente a dichas obligaciones. **(Anexo N° 5)**
- h) El precio de la oferta en SOLES. Adjuntar obligatoriamente el **Anexo N° 6**.

El precio total de la oferta y los subtotales que lo componen son expresados con dos (2) decimales. Los precios unitarios pueden ser expresados con más de dos (2) decimales.

Importante

- *El órgano encargado de las contrataciones o el comité de selección, según corresponda, verifica la presentación de los documentos requeridos. De no cumplir con lo requerido, la oferta se considera no admitida.*
- *En caso de requerir estructura de costos o análisis de precios, esta se presenta para el perfeccionamiento del contrato.*



2.2.1.2. Documentos para acreditar los requisitos de calificación

Incorporar en la oferta los documentos que acreditan los “**Requisitos de Calificación**” que se detallan en el numeral 3.2 del Capítulo III de la presente sección de las bases.

2.2.2. Documentación de presentación facultativa:

- a) En el caso de microempresas y pequeñas empresas integradas por personas con discapacidad, o en el caso de consorcios conformados en su totalidad por estas empresas, deben presentar la constancia o certificado con el cual acredite su inscripción en el Registro de Empresas Promocionales para Personas con Discapacidad⁶.
- b) Solicitud de bonificación por tener la condición de micro y pequeña empresa. **(Anexo N° 11)**

Importante para la Entidad

⁵ En caso de considerar como factor de evaluación la mejora del plazo de prestación del servicio, el plazo ofertado en dicho anexo servirá también para acreditar este factor.

⁶ Dicho documento se tendrá en consideración en caso de empate, conforme a lo previsto en el artículo 91 del Reglamento.



MUNICIPALIDAD DISTRITAL DE INKAWASI
BASES INTEGRADAS DE LA ADJUDICACIÓN SIMPLIFICADA N°15-2024-MDI/OEC-2

- En caso el órgano encargado de las contrataciones o el comité de selección, según corresponda, considere evaluar otros factores además del precio, debe incluir el siguiente literal:
- c) Incorporar en la oferta los documentos que acreditan los **"Factores de Evaluación"** establecidos en el Capítulo IV de la presente sección de las bases, a efectos de obtener el puntaje previsto en dicho Capítulo para cada factor.
- Si durante la fase de actos preparatorios, las Entidades advierten que es posible la participación de proveedores que gozan del beneficio de la exoneración del IGV prevista en la Ley N° 27037, Ley de Promoción de la Inversión en la Amazonía, consignar el siguiente literal:
- d) Los postores que apliquen el beneficio de la exoneración del IGV previsto en la Ley N° 27037, Ley de Promoción de la Inversión en la Amazonía, deben presentar la Declaración Jurada de cumplimiento de condiciones para la aplicación de la exoneración del IGV (**Anexo N° 7**).
- En el caso de contratación de servicios en general que se presten fuera de la provincia de Lima y Callao, cuyo valor estimado del procedimiento de selección no supere los doscientos mil Soles (S/ 200,000.00), consignar el siguiente literal:
- e) Los postores con domicilio en la provincia donde se prestará el servicio, o en las provincias colindantes, sean o no pertenecientes al mismo departamento o región, pueden presentar la solicitud de bonificación por servicios prestados fuera de la provincia de Lima y Callao, según **Anexo N° 10**.

Lo mismo aplica en el caso de procedimientos por relación de ítems cuando el monto del valor estimado de algún ítem no supere dicho monto, en cuyo caso debe consignarse el o los ítems, en los cuales los postores pueden solicitar la referida bonificación, adicionando el siguiente párrafo:

Dicha solicitud se puede presentar en el ÍTEM único.



Advertencia

El órgano encargado de las contrataciones o el comité de selección, según corresponda, no podrá exigir al postor la presentación de documentos que no hayan sido indicados en los acápites "Documentos para la admisión de la oferta", "Requisitos de calificación" y "Factores de evaluación".

Importante para la Entidad

Esta disposición **solo** debe ser incluida en el caso de procedimientos de selección cuyo valor estimado sea igual o menor a cincuenta (50) UIT:

2.3. PRESENTACIÓN DEL RECURSO DE APELACIÓN

"El recurso de apelación se presenta ante la Unidad de Trámite Documentario de la Entidad.

En caso el participante o postor opte por presentar recurso de apelación y por otorgar la garantía mediante depósito en cuenta bancaria, se debe realizar el abono en:

N ° de Cuenta : 00211035714

Banco : BANCO DE LA NACIÓN



MUNICIPALIDAD DISTRITAL DE INKAWASI
BASES INTEGRADAS DE LA ADJUDICACIÓN SIMPLIFICADA N°15-2024-MDI/OEC-2

N° CCI⁷

: 018-211-0211035714-38

19

2.4. REQUISITOS PARA PERFECCIONAR EL CONTRATO

El postor ganador de la buena pro debe presentar los siguientes documentos para perfeccionar el contrato:

- a) Garantía de fiel cumplimiento del contrato.
- b) Contrato de consorcio con firmas legalizadas ante Notario de cada uno de los integrantes, de ser el caso.
- c) Código de cuenta interbancaria (CCI) o, en el caso de proveedores no domiciliados, el número de su cuenta bancaria y la entidad bancaria en el exterior.
- d) Copia de la vigencia del poder del representante legal de la empresa que acredite que cuenta con facultades para perfeccionar el contrato, cuando corresponda.
- e) Copia de DNI del postor en caso de persona natural, o de su representante legal en caso de persona jurídica.

Advertencia

De acuerdo con el artículo 4 del Decreto Legislativo N° 1246, las Entidades están prohibidas de exigir a los administrados o usuarios la información que puedan obtener directamente mediante la interoperabilidad a que se refieren los artículos 2 y 3 de dicho Decreto Legislativo. En esa medida, si la Entidad es usuaria de la Plataforma de Interoperabilidad del Estado – PIDE8 y siempre que el servicio web se encuentre activo en el Catálogo de Servicios de dicha plataforma, no corresponderá exigir los documentos previstos en los literales e) y f).



- f) Domicilio para efectos de la notificación durante la ejecución del contrato.
- g) Autorización de notificación de la decisión de la Entidad sobre la solicitud de ampliación de plazo mediante medios electrónicos de comunicación 9. (**Anexo N° 12**).
- h) Detalle de los precios unitarios del precio ofertado¹⁰.

Importante

- En caso que el postor ganador de la buena pro sea un consorcio, las garantías que presente este para el perfeccionamiento del contrato, así como durante la ejecución contractual, de ser el caso, además de cumplir con las condiciones establecidas en el artículo 33 de la Ley y en el artículo 148 del Reglamento, deben consignar expresamente el nombre completo o la denominación o razón social de los integrantes del consorcio, en calidad de garantizados, de lo contrario no podrán ser aceptadas por las Entidades. No se cumple el requisito antes indicado si se consigna únicamente la denominación del consorcio, conforme lo dispuesto en la Directiva Participación de Proveedores en Consorcio en las Contrataciones del Estado⁸.
- En los contratos periódicos de prestación de servicios en general que celebren las Entidades con las micro y pequeñas empresas, estas últimas pueden otorgar como garantía de fiel cumplimiento el diez por ciento (10%) del monto del contrato, porcentaje que es retenido por la Entidad durante la primera mitad del número total de pagos a realizarse, de forma

⁷ En caso de transferencia interbancaria.

⁸ Para mayor información de las Entidades usuarias y del Catálogo de Servicios de la Plataforma de Interoperabilidad del Estado – PIDE ingresar al siguiente enlace <https://www.gobiernodigital.gob.pe/interoperabilidad/>

⁹ En tanto se implemente la funcionalidad en el SEACE, de conformidad con la Primera Disposición Complementaria Transitoria del Decreto Supremo N° 234-2022-EF.

¹⁰ Incluir solo en caso de la contratación bajo el sistema a suma alzada.



MUNICIPALIDAD DISTRITAL DE INKAWASI
BASES INTEGRADAS DE LA ADJUDICACIÓN SIMPLIFICADA N°15-2024-MDI/OEC-2

prorrataada en cada pago, con cargo a ser devuelto a la finalización del mismo, conforme lo establece el numeral 149.4 del artículo 149 y el numeral 151.2 del artículo 151 del Reglamento. Para dicho efecto los postores deben encontrarse registrados en el REMYPE, consignando en la Declaración Jurada de Datos del Postor (Anexo N° 1) o en la solicitud de retención de la garantía durante el perfeccionamiento del contrato, que tienen la condición de MYPE, lo cual será verificado por la Entidad en el link <http://www2.trabajo.gob.pe/servicios-en-linea-2-2> opción consulta de empresas acreditadas en el REMYPE.

- En los contratos cuyos montos sean iguales o menores a doscientos mil Soles (S/ 200,000.00), no corresponde presentar garantía de fiel cumplimiento de contrato ni garantía de fiel cumplimiento por prestaciones accesorias. Dicha excepción también aplica a los contratos derivados de procedimientos de selección por relación de ítems, cuando el monto del ítem adjudicado o la sumatoria de los montos de los ítems adjudicados no supere el monto señalado anteriormente, conforme a lo dispuesto en el literal a) del artículo 152 del Reglamento.

Importante

- Corresponde a la Entidad verificar que las garantías presentadas por el postor ganador de la buena pro cumplan con los requisitos y condiciones necesarios para su aceptación y eventual ejecución, sin perjuicio de la determinación de las responsabilidades funcionales que correspondan.
- De conformidad con el Reglamento Consular del Perú aprobado mediante Decreto Supremo N° 076-2005-RE para que los documentos públicos y privados extendidos en el exterior tengan validez en el Perú, deben estar legalizados por los funcionarios consulares peruanos y refrendados por el Ministerio de Relaciones Exteriores del Perú, salvo que se trate de documentos públicos emitidos en países que formen parte del Convenio de la Apostilla, en cuyo caso bastará con que estos cuenten con la Apostilla de la Haya¹¹.
- La Entidad no puede exigir documentación o información adicional a la consignada en el presente numeral para el perfeccionamiento del contrato.

2.5. PERFECCIONAMIENTO DEL CONTRATO

El contrato se perfecciona con la suscripción del documento que lo contiene. Para dicho efecto el postor ganador de la buena pro, dentro del plazo previsto en el artículo 141 del Reglamento, debe presentar la documentación requerida en Mesa de Partes de la Municipalidad Distrital de Inkawasi sitio en la plaza principal S/N del C.P de Amaybamba, en horario de labores de 8:00 am. a 13:00 pm y de 15:00 a 18:00 horas.

2.6. FORMA DE PAGO

La Entidad realizará el pago de la contraprestación pactada a favor del contratista en pago único, (a la entrega y/o instalación del ascensor de forma operativa, con las respectivas pruebas de control de calidad), luego de otorgada la conformidad y presentación de la documentación correspondiente.

Para efectos del pago de las contraprestaciones ejecutadas por el contratista, la Entidad debe contar con la siguiente documentación:

- Informe del funcionario responsable del ing. Residente con V°B° del ing. Inspector de obra y la Sub Gerencia de Infraestructura, Desarrollo urbano y Rural, emitiendo la conformidad de la prestación efectuada.
- Comprobante de pago.
- Informe mensual
- Carta indicando el CCI y cuenta de detracciones

Dicha documentación se debe presentar en Mesa de Partes de la Municipalidad Distrital de Inkawasi sitio en la plaza principal S/N del C.P de Amaybamba, en horario de labores de 08:00 am. a 13:00 pm y de 15:00 a 17:30 horas.

¹¹ Según lo previsto en la Opinión N° 009-2016/DTN.





CAPÍTULO III REQUERIMIENTO

REQUERIMIENTO PARA LA CONTRATACIÓN DE SERVICIO TÉRMINOS DE REFERENCIA REQ. N° 047-2024

SERVICIO DE SUMINISTRO, CONFECCION E INSTALACION DEL ASCENSOR (A TODO COSTO), PARA LA OBRA: "CREACIÓN E IMPLEMENTACIÓN DEL PALACIO MUNICIPAL EN EL CENTRO POBLADO DE AMAYBAMBA DEL DISTRITO DE INKAWASI - PROVINCIA DE LA CONVENCIÓN - DEPARTAMENTO DE CUSCO".

1. FINALIDAD PÚBLICA

La finalidad del presente servicio es la de contratar a un proveedor para la CONTRATACIÓN DEL SERVICIO DE SUMINISTRO, CONFECCION E INSTALACION DEL ASCENSOR (A TODO COSTO), PARA LA OBRA: "CREACIÓN E IMPLEMENTACIÓN DEL PALACIO MUNICIPAL EN EL CENTRO POBLADO DE AMAYBAMBA DEL DISTRITO DE INKAWASI - PROVINCIA DE LA CONVENCIÓN - DEPARTAMENTO DE CUSCO", siendo interés de la gestión pública brindar calidad en ejecución de las obras para el presente periodo y obtener como resultado final, calidad de obras concluidas conforme a la normativa y reglamentos vigentes, que estarán en beneficio de la población del Distrito de INKAWASI.

2. OBJETO

El objeto del presente consiste en fijar las pautas que servirán para la CONTRATACIÓN DEL SERVICIO DE SUMINISTRO, CONFECCION E INSTALACION DEL ASCENSOR (A TODO COSTO), PARA LA OBRA: "CREACIÓN E IMPLEMENTACIÓN DEL PALACIO MUNICIPAL EN EL CENTRO POBLADO DE AMAYBAMBA DEL DISTRITO DE INKAWASI - PROVINCIA DE LA CONVENCIÓN - DEPARTAMENTO DE CUSCO".

3. MARCO LEGAL

Ley N°31953- Ley del Presupuesto del Sector Publico para el año fiscal 2024.
Ley N°28411- Ley General del Sistema Nacional de Presupuesto.
Decreto Legislativo N° 1444, que modifica la Ley N° 30225, Ley de contrataciones del Estado.
Decreto Supremo N° 344-2018-EF. Reglamento de la Ley de contrataciones del Estado. Ley N°27444, Ley del Procedimiento Administración General.
Decreto Supremo N°011-79 VC sus modificatorias, ampliatorias y complementarias. Ley N°27806- Ley de Transparencia y Acceso a la Información Publica
Ley N°27972- Ley Orgánica de Municipalidades.
Ley N°27293- Ley del Sistema Nacional de Inversión Pública, Modificada por las Leyes N°28522 y 28802 del 2003.

Entidad Convocante: Municipalidad Distrital de INKAWASI



MUNICIPALIDAD DISTRITAL DE INKAWASI

Ing. Wilfredo Molina Rojas
PRESIDENTE
CIP 144017

MUNICIPALIDAD DISTRITAL DE INKAWASI

Ing. Fútilo Cristhian Morán Guiso
INSPECTOR DE OBRA
CIP 141004



4. EL PROYECTO

Se muestra a continuación los planos del proyecto, que corresponde al edificio institucional del Palacio Municipal del centro poblado de Amaybamba en el distrito de Inkawasi.

El proveedor deberá realizar las mediciones del ducto para LA CABINA Y UBICACIÓN DEL ASCENSOR, sobre recorrido, casa de máquinas: a fin de tener mayor precisión en la fabricación e instalación de equipos, conforme al detalle del expediente y los planos.

4.1. ELEVACIONES

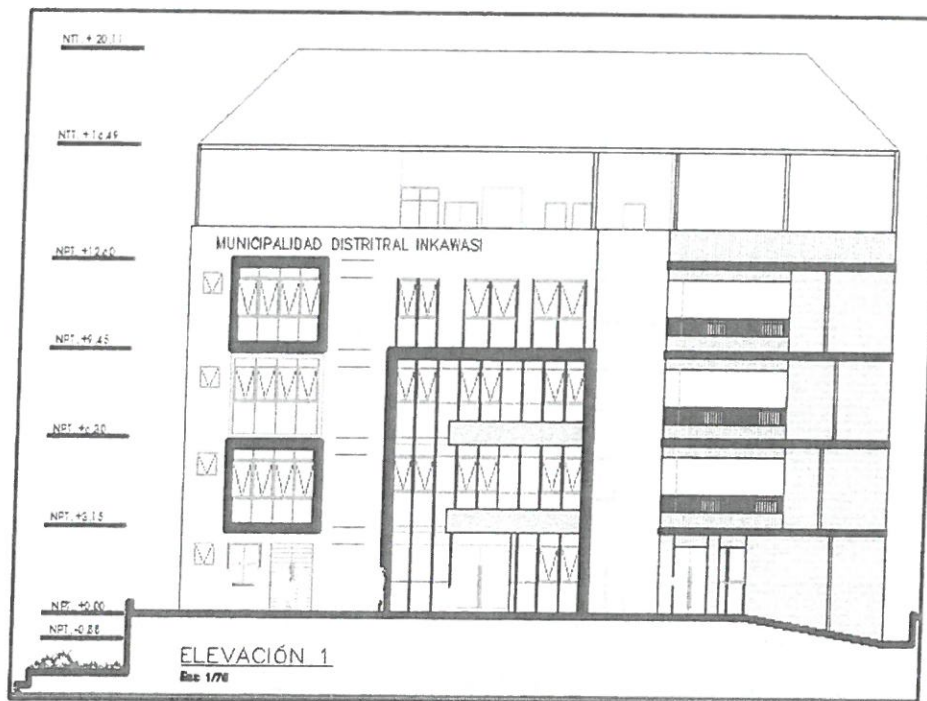

MUNICIPALIDAD DISTRITAL DE INKAWASI

Ing. Wilfredo Molina Rojas
RESIDENTE
CIP 166017

MUNICIPALIDAD DISTRITAL DE INKAWASI

Ing. Elías Cristóbal Maldonado
INSPECTOR DE OBRA
CIP 341233



MUNICIPALIDAD DISTRITAL DE INKAWASI
BASES INTEGRADAS DE LA ADJUDICACIÓN SIMPLIFICADA N°15-2024-MDI/OEC-2

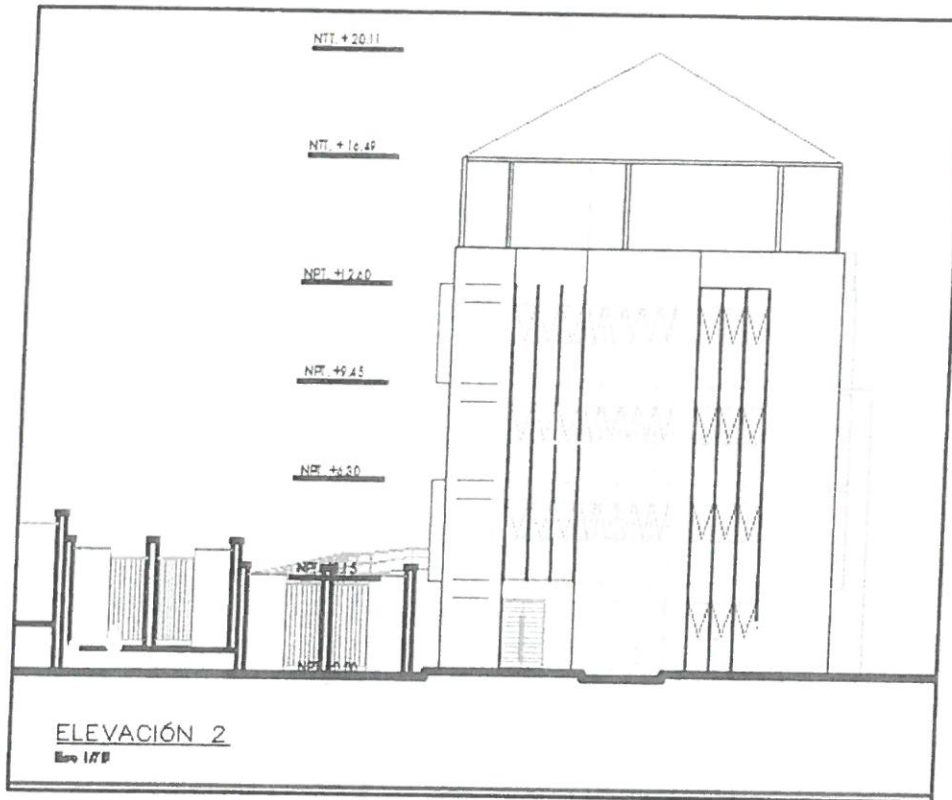

MUNICIPALIDAD DISTRITAL DE INKAWASI

Ing. Wilfredo Molina Rojas
RESIDENTE
CIP 168017

MUNICIPALIDAD DISTRITAL DE INKAWASI

Juan Christian Morán Quispe
INSPECCIÓN DE OBRA
CIP 141963



4.2 ELEVACION DEL ASCENSOR

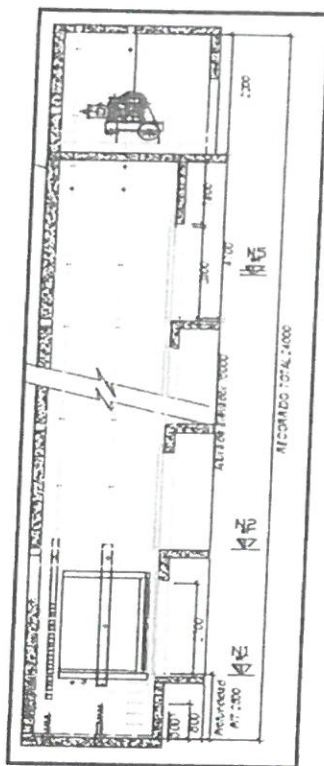

El dimensionamiento del ducto y/o ambiente del elevador debe ser verificado previo a la instalación del ascensor para que se pueda realizar el diseño de los rieles de recorrido del ascensor sean homogéneas, asimismo las medidas de todos los vanos deben de ser corroboradas previo a su colocación de la caja del ascensor, las mismas, deberán ser corroborados en un plazo máximo de 5 días calendarios, posterior a la suscripción del contrato. Deben de realizarse todos los trabajos en coordinación con el residente y aprobación del inspector.

4.3 PLANTAS DE DISTRIBUCIÓN

Deberá de verificar las dimensiones existentes, cualquier diferencia de metrado existente será asumida por el contratista del servicio, asimismo deben de realizarse en coordinación con el residente y aprobación del supervisor.



MUNICIPALIDAD DISTRITAL DE INKAWASI



Ing. Wilfredo Molina Rojas
RESIDENTE
CIP 168017

MUNICIPALIDAD DISTRITAL DE INKAWASI



Ing. Efraim Esteban Quispe
INSPECTOR DE OBRA
CIP 141311



MUNICIPALIDAD DISTRITAL DE INKAWASI
BASES INTEGRADAS DE LA ADJUDICACIÓN SIMPLIFICADA N°15-2024-MDI/OEC-2

5to nivel



Imagen actual de la caja del Ascensor en el Nivel 5



MUNICIPALIDAD DISTRITAL DE INKAWASI
Ing. Wilfredo Molina Rojas
RESIDENTE
CIF. 166017

MUNICIPALIDAD DISTRITAL DE INKAWASI
Ing. Cristian Morán Quispe

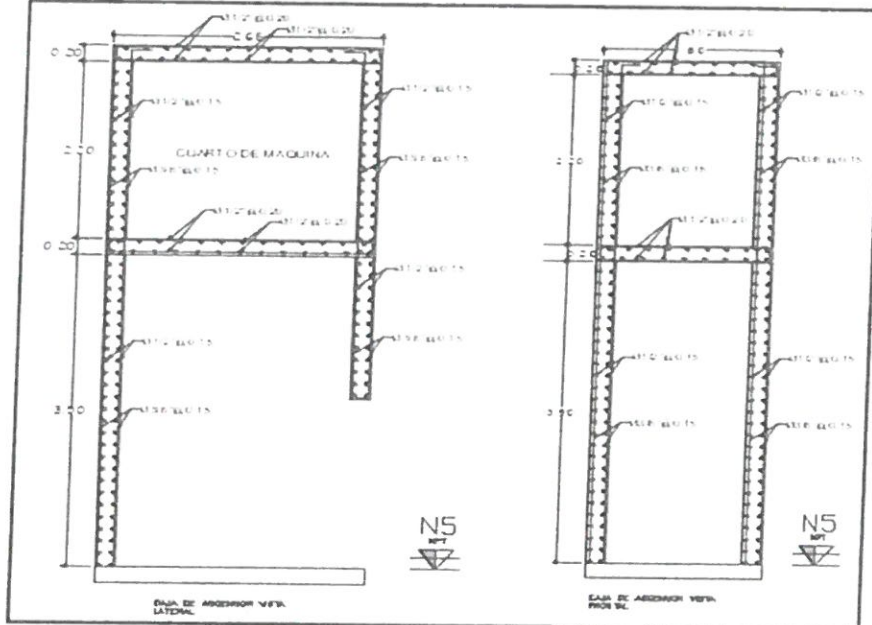
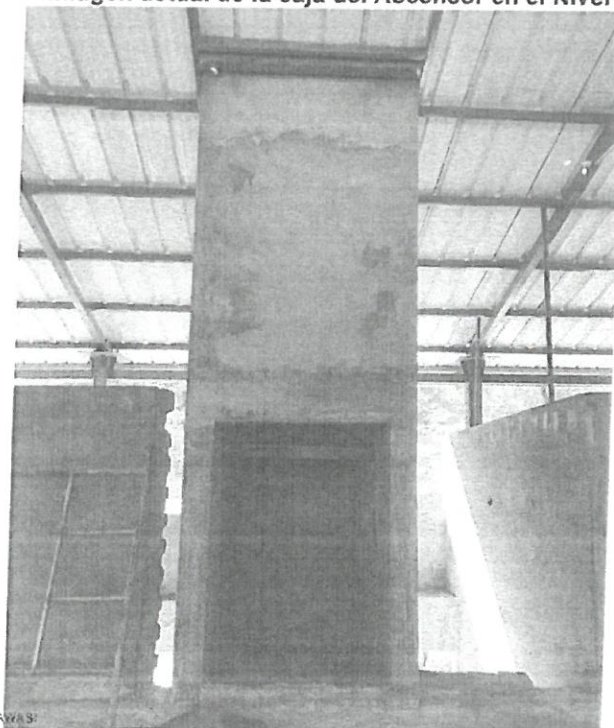

5 ESPECIFICACIONES TÉCNICAS

5.1 CONTRATACIÓN DEL SERVICIO DE SUMINISTRO, CONFECCIÓN E INSTALACIÓN DE ASCENSOR DE 6 PASAJEROS, INCLUYE PUESTA EN SERVICIO.

5.1.1 DATOS TÉCNICOS

ASCENSOR	:	01 UNIDAD
CAPACIDAD	:	mayor o igual a 600 Kg.
VELOCIDAD	:	1 m/s
TIPO	:	ELECTROMECAÁNICO
SUSPENSIÓN	:	2:1
NIVELES	:	5
USO	:	PASAJEROS
PASAJEROS	:	6
ENTRADAS	:	5 (1, 2, 3, 4 Y 5 PISO)
PARADAS	:	5
CUARTO DE MÁQUINAS	:	CON CUARTO DE MÁQUINAS

5.1.2 DIMENSIONES DEL DUCTO EXISTENTE EN LA EDIFICACIÓN

DIMENSIONES DEL DUCTO	:	1,400mm X 2,085mm (ANCHO X FONDO)
PROFUNDIDAD DEL PIT	:	1,500 mm
RECORRIDO	:	18,900 mm

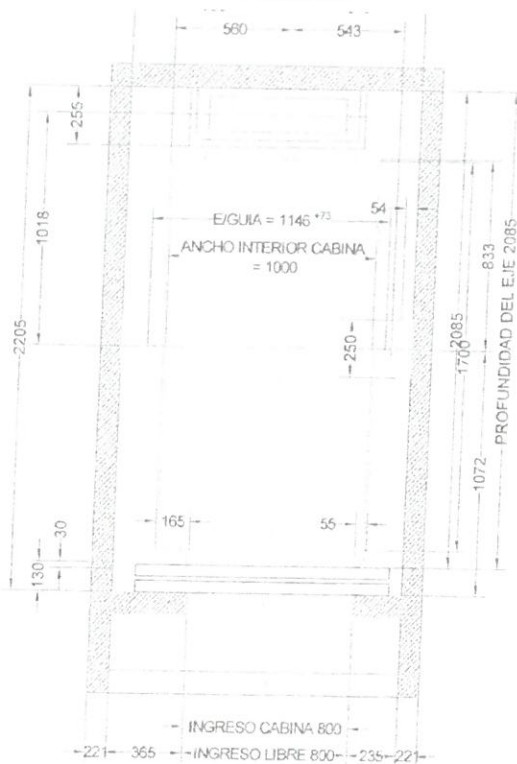

MUNICIPALIDAD DISTRITAL DE INKAWASI



Ing. Wilfredo Molina Rojas
RESIDENTE
CIP 168017

ACCESO ASCENSOR

MUNICIPALIDAD DISTRITAL DE INKAWASI



Ing. Fuhad Cristhian Moran Quispe
INSPECTOR DE OBRA
CIP 141363



MUNICIPALIDAD DISTRITAL DE INKAWASI
BASES INTEGRADAS DE LA ADJUDICACIÓN SIMPLIFICADA N°15-2024-MDI/OEC-2

NOTA: Para mayor detalle de las dimensiones del ducto se adjunta planos, cabe precisar que las medidas son referenciales y estarán sujetas a replanteo por el contratista, así mismo, las empresas participantes y/o postores podrán realizar una visita técnica in situ para verificar las dimensiones existentes.

5.2 DIMENSIONES DE SEGURIDAD
SOBRERECORRIDO : 1,800mm

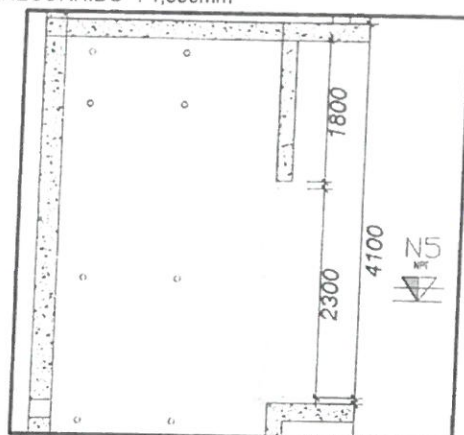

NOTA: La instalación cuenta con el sobre recorrido, la empresa suministradora e instaladora deberá de adecuarse a la estructura existente, así mismo, las empresas participantes y/o postores podrán realizar una visita técnica in situ para verificar las dimensiones existentes. Asimismo, el proveedor deberá cubrir con superboard (fibrocemento) el espacio vacío que quedará en la parte superior al ingreso, porque, la altura libre que existe desde el 1er piso al 4to piso es superior a 2.10m, las cuales son la siguiente: H1=2.53m, H2=2.45m, H3=2.48m y H4=2.46m. Por ende, el cerramiento de los pisos y el costo de materiales será por cuenta del contratista

5.3 CARACTERÍSTICAS ELÉCTRICAS

TENSIÓN DE FUERZA : 380 V – TRIFÁSICO – 60 Hz
TENSIÓN DE ALUMBRADO : 220 V – MONOFÁSICO – 60 Hz



Imagen referencial

El comprador (la entidad) deberá contar con una potencia de 8 KW de energía para el Ascensor Pasajeros.

MUNICIPALIDAD DISTRITAL DE INKAWASI
Ing. Wilfredo Molina Rojas
RESIDENTE
CIP 168017

MUNICIPALIDAD DISTRITAL DE INKAWASI
Ing. Fernando Christian Moran Quispe
INSPECTOR DE OBRA
CIP 141363

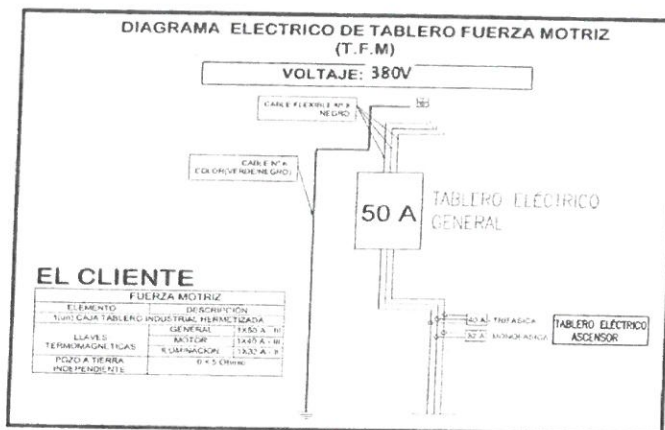

MUNICIPALIDAD DISTRITAL DE INKAWASI
BASES INTEGRADAS DE LA ADJUDICACIÓN SIMPLIFICADA N°15-2024-MDI/OEC-2

5.4 DIMENSIONES DE CABINA

ANCHO	:	1,000 mm
FONDO	:	1,700 mm
ALTURA	:	2,100 mm

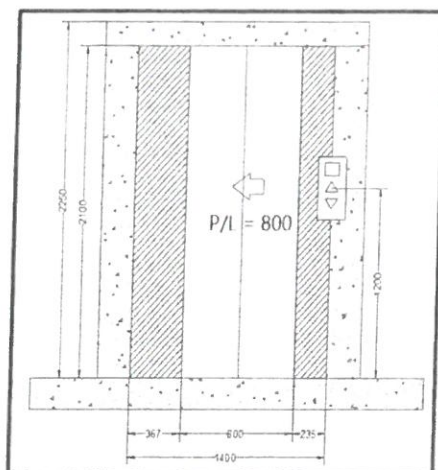

NOTA: Las dimensiones de cabina serán replanteadas y confirmadas por el contratista y con visto bueno del área usuaria, así mismo entregará los planos con las medidas finales para la verificación correspondiente del área técnica.

5.5 PUERTAS

Cabina: Automáticas, corredizas, hojas de apertura lateral. Terminadas en acero inoxidable.

- ANCHO : el postor determinará el ancho.
- ALTO : 2,100 mm.

- **Pasillo:** Automáticas, corredizas, hojas de apertura lateral con marcos de Acero Inoxidable. Puertas de hall principal y de otros pisos terminados en acero inoxidable.

- ANCHO : el postor determinará el ancho.
- ALTO : 2,100 mm.

5.6 DISEÑO DE CABINA

- Cielo raso en acero inoxidable 304 con iluminación led.
- Paneles interiores laterales y de fondo en acero inoxidable satinado.
- Pasamanos en acero inoxidable satinado en un panel fondo de la cabina.
- Umbral de entrada en acero inoxidable satinado.
- Piso tipo cerámica.
- Panel digital con micro movimiento indicador de nivel el cual indicará el nivel y dirección en que se encuentre.
- Botonera de llamada para bajada y subida con sistema braille y registros luminosos.
- Botoneras de apertura, cierre y reapertura automática.



MUNICIPALIDAD DISTRITAL DE INKAWASI
Ing. Wilfredo Molina Rojas
RESIDENTE
CIP 168017

MUNICIPALIDAD DISTRITAL DE INKAWASI
Ing. Edwin Esteban Marín Quispe
INSPECTOR DE OBRA
CIP 141363



MUNICIPALIDAD DISTRITAL DE INKAWASI
BASES INTEGRADAS DE LA ADJUDICACIÓN SIMPLIFICADA N°15-2024-MDI/OEC-2

- Botonera de llamada a teléfono para comunicación a portería y/o oficina de seguridad, de corresponder.
- Libres Intercomunicador manos para comunicación.
- Botonera e indicador de posición, señal de sobrecarga y de emergencia, botones de abrir y cerrar puertas, botón de alarma.

5.6.1 Accesorios de Cabina:

- Panel de cabina
- Ventilador
- Alarma
- Indicador de sobrecarga
- Luz de Emergencia en panel de cabina.
- Reproductor de Video Multimedia



Imagen Referencial

5.7 DISEÑO DE PISO

- Piso Principal: Botones de registro de llamadas, display indicador de posición de cabina, flechas de viaje y aviso.
- Otros Pisos: Botones de registro de llamada, flechas de dirección de viaje, indicador de posición de cabina.
- Botoneras de llamada para bajada y subida de la cabina con sistema braille y registro luminoso instalado al lado derecho de la apertura de puerta a una altura 1.25mt del nivel de piso.
- Panel digital con micro movimiento indicador de nivel instalado en todos los niveles el cual indicara el nivel en que se encuentre y la dirección de la cabina en todo momento, así mismo contara con gong de llegada con avisos luminosos.

Diagram:

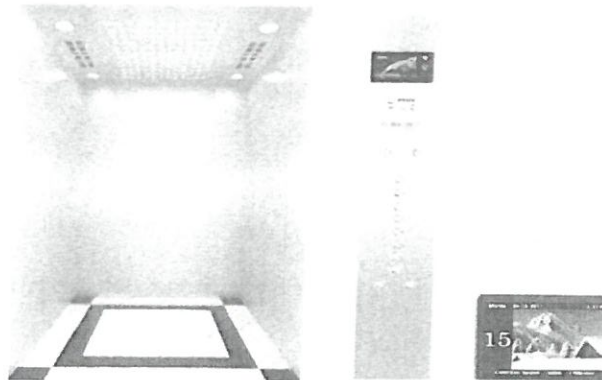

Imagen Referencial



MUNICIPALIDAD DISTRITAL DE INKAWASI
Ing. Wilfredo Molina Rojas
RESIDENTE
CIP 168017

MUNICIPALIDAD DISTRITAL DE INKAWASI
Ing. Fulgencio Morales
INSPECTOR DE OBRA
CIP 341563

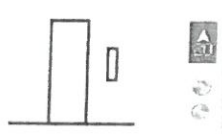

MUNICIPALIDAD DISTRITAL DE INKAWASI
BASES INTEGRADAS DE LA ADJUDICACIÓN SIMPLIFICADA N°15-2024-MDI/OEC-2

5.8 SISTEMA DE SEGURIDAD

- Finales de carrera en los extremos inferior y superior del recorrido.
- Cortina luminosa de seguridad de rayos infrarrojos a todo lo alto de la puerta de cabina, para seguridad de los pasajeros para evitar el accidente de los pasajeros (según norma EM.070 artículo 5.4 (c)).
- Llave triangular para uso de personal autorizado para la apertura de las puertas en caso de mantenimiento o emergencia (según RNE norma EM.070 artículo 5.4 (a)).
- Limitador de velocidad dispositivo de accionamiento mecánico. Este regulador tiene la función de controlar el eventual exceso de velocidad del ascensor.
- Paracaídas dispositivo mecánico accionado por el limitador de velocidad para parar y mantener trabada la cabina.
- Sistema de alarma botón acoplado en el panel de operación el cual emitirá un sonido cuando este se pulse (según RNE norma EM.070 artículo 5.5 (a)).
- Intercomunicador sistema de comunicación de tres vías interconectado entre la cabina y el cuadro de maniobra, portería y cuarto de control.
- Sistema de bomberos fase I el sistema de detección y alarma contra incendios enviará una señal al cuadro de maniobra y la cabina se ubicará en el nivel más cercano con las puertas abiertas y detenida.
- Sistema de pesacarga.
- Amortiguadores de cabina y contrapeso.
- Contrapeso, de marco metálico, con pesas de relleno y diseñado para soportar el peso de la cabina más aproximadamente el 50% de la carga.
- Guías de Cabina y Contrapeso, perfil de Acero tipo T de diseño especial para ascensores, con placas de unión, grapas, soportes y tornillería.
- Freno Electromecánico: Este fijado rígidamente sobre la máquina de tracción y es alimentado por corriente continua. En caso de emergencia, el freno puede ser abierto manualmente.
- Cables de Tracción: De acero, de diseño especial para ascensores, se instalan los cables necesarios y del diámetro adecuado para asegurar el mínimo de desgaste y coeficiente de seguridad no inferior a 14 veces la carga de ruptura de los mismos.
- Botonera de Servicio: Ubicada en la parte externa superior de la suspensión de la cabina y que permite controlar la cabina durante el mantenimiento y casos de emergencia.
- Dispositivo de Emergencia: Este elemento mecánico permite abrir el freno e impulsar manualmente la cabina hasta la próxima parada.

5.9 SISTEMA DE TRACCIÓN

VVVF – Sistema de frecuencia variable, **gabinete de control de ascensor, controlador de ascensor**, gabinete de control de elevación en sala de máquina.

Datos técnicos:

- a. Controlador integrado modo de comunicación serial/paralelo selectivo.
- b. La comunicación individual exterior se conecta con el conector/terminal de amperios.
- c. Máxima comunicación en serie: para 5 pisos, velocidad de 1 m/s.
- d. Es compatible con el control del vector de altas prestaciones y el funcionamiento de circuito abierto de baja velocidad.
- e. Se puede conducir tanto motor asíncrono y motor síncrono magnético permanente (PMSM), y pone en práctica la conmutación entre los dos tipos de motores fácilmente mediante la modificación de un solo parámetro.2)
- f. Es compatible con la conexión directa en paralelo de dos ascensores y es compatible con protocolos de comunicación con del CANbus y Modbus para el control remoto, lo que reduce la cantidad necesaria de cables viajeros



MUNICIPALIDAD DISTRITAL DE INKAWASI

Ing. Wilfredo Molina Rojas
RESIDENTE
CIP 166017

MUNICIPALIDAD DISTRITAL DE INKAWASI

Ing. Fubio Chuanan Maran Quispe
INSPECTOR DE OBRA
CIP 141361



MUNICIPALIDAD DISTRITAL DE INKAWASI
BASES INTEGRADAS DE LA ADJUDICACIÓN SIMPLIFICADA N°15-2024-MDI/OEC-2



Imagen Referencial

Máquina Gearless. Tracción de amarre 2:1 Similar o superior (acreditación para la presentación de oferta: ficha técnica del producto).

1. Tipo: PM síncrono y sin engranajes
2. Marca: Indicar
3. Carga: Mayor o igual a 600 KG
4. Velocidad: 1,0 m/s
5. Aplicación: Para ascensores nuevos.
6. Características de la máquina de tracción de ascensor síncrona Gearless PM, Alta eficiencia, Estable y de poco ruido, Alta capacidad de carga estática
7. Fuente de alimentación: 380V/trifásico o 220V/monofásico
8. Voltaje de freno: DC110V, se puede personalizar para DC220V, AC110V, AC220V

La Máquina Gearless tiene que cumplir todos los componentes del ascensor bajo la normativa EN 81-20 Y EN 81-50.

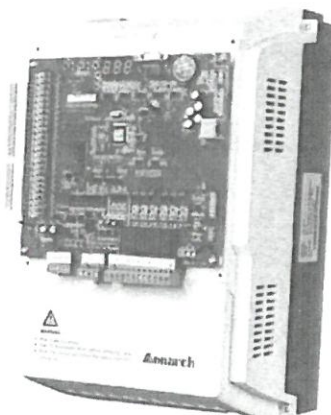
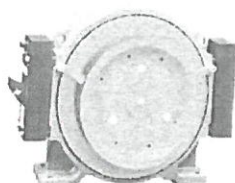

GTW9S

ELEVATOR TRACTION MACHINE



Imagen Referencial

MUNICIPALIDAD DISTRITAL DE INKAWASI

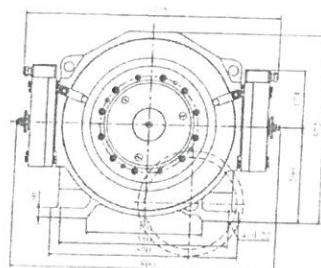

Ing. Wilfredo Molina Rojas
RESIDENTE
CIP 168017

MUNICIPALIDAD DISTRITAL DE INKAWASI



Ing. Fuhao Cristian Moran Quispe
INSPECTOR DE OBRA
CIP 141363

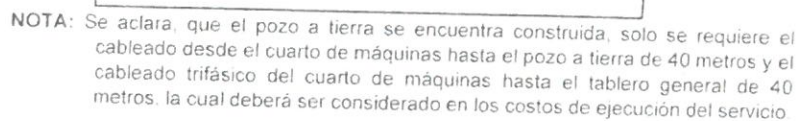

El contratista deberá realizar la capacitación en un total de 48 horas lectivas en operación y mantenimiento tanto teórico y práctico de uso del ascensor.
La capacitación debe ser desarrollado dentro del plazo de ejecución del servicio.
La entrega de los certificados y/o constancias deben ser remitidos a la entidad con el expediente de pago.

El transporte deberá contar con la documentación necesaria para su circulación y reunir las condiciones de seguridad, de acuerdo a la naturaleza de los bienes a ser transportados para ejecutar el servicio, así mismo, adoptaran las medidas necesarias, tales como contratar seguros, servicios de operarios, entre otros, que aseguren la entrega e instalación de los bienes en las condiciones requeridas.

El contratista debe contar con los seguros vigentes, para el personal que realizará la entrega del servicio, el cual se acreditará mediante la presentación del carnet u otro documento fehaciente.

- Verificar y corroborar las dimensiones del ascensor en el proceso de inicio de los trabajos.
- Limpieza integral de las áreas intervenidas esta deberá ser de carácter permanente.

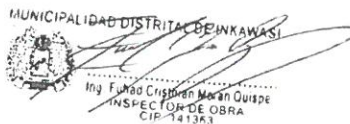



MUNICIPALIDAD DISTRITAL DE INKAWASI
BASES INTEGRADAS DE LA ADJUDICACIÓN SIMPLIFICADA N°15-2024-MDI/OEC-2

- El contratista es responsable de la correcta ejecución del servicio contratado, aplicando las mejoras de ser necesario con la finalidad de garantizar la calidad del servicio.
- El contratista será responsable de la seguridad del personal cualquier infracción y/o accidente donde esté involucrado el personal del contratista será asumido exclusivamente por el contratista.
- Durante la instalación del servicio en la infraestructura nueva esta deberá de realizarse con mucho cuidado sin afectar los acabados, de existir el deterioro será repuesto por el contratista inmediatamente.
- Los bienes que serán utilizados por el contratista para la ejecución del servicio deberán de ser verificados por el residente y almacenero, esto con la finalidad de verificar la calidad de material que se está utilizando y aprobación del supervisor. Sin el visto bueno de los responsables de la ejecución de obra, el contratista no podrá continuar con la ejecución del servicio.
- El proveedor deberá de dotar los EPPS correspondientes para realizar el servicio requerido de acuerdo a la norma G-050 del RNE.
- El contratista es responsable de su personal que realizará los trabajos de instalación, deberá estar dotado EPPs equipos de protección personal bajo su responsabilidad.
- El contratista deberá de proporcionar personal de obra que tenga experiencia mínima 01 año en ese tipo de trabajos, así como proporcionar de herramientas y equipos para la correcta ejecución del servicio.
- El contratista deberá suministrar todos los materiales equipos y herramientas para su instalación en obra. Todos los recursos que sean necesarios para la provisión, transporte e instalación en obra, servicio que será prestado a todo costo y serán proporcionados y asumidos por el proveedor, durante la prestación del servicio el personal del proveedor deberá presentarse uniformado, identificado y con los implementos necesarios para el desarrollo del servicio guardando la seguridad y salud en el trabajo durante la prestación del servicio.
- La residencia y la supervisión darán el aval de los elementos, antes de su instalación para su colocación en obra, estos deben estar libre de defectos u observaciones. Por ende, el contratista deberá adjuntar los certificados de calidad y garantía de los materiales e insumos a utilizar de acuerdo a los ítems 5.6, 5.7, 5.8 y 5.9. antes de iniciar con la ejecución del servicio.
- Se destaca que especialmente el contratista será el único responsable de la exactitud prescrita, debiendo por su cuenta y costo, practicar la verificación de las medidas en obra.
- El ambiente trabajado deberá entregarse limpio de desperdicio provenientes del trabajo.

RESPONSABILIDAD POR VICIOS OCULTOS

El plazo máximo de responsabilidad del contratista es de 2 año(s) contado a partir de la conformidad otorgada por LA ENTIDAD.

6. REQUISITOS Y RECURSOS DEL POSTOR

6.1 CAPACIDAD LEGAL

Persona natural o jurídica

Contar con Registro Nacional de Proveedores - Capitulo de Servicios. Vigente.

No encontrarse inhabilitado para contratar con el Estado.

6.2 De la experiencia del proveedor en la especialidad

La experiencia del postor en la especialidad se acreditará con copia simple de (i) contratos u órdenes de compra, y su respectiva conformidad o constancia de prestación; o (ii) comprobantes de pago cuya cancelación se acredite documental y fehacientemente, con voucher de depósito, nota de abono, reporte de estado de cuenta, cualquier otro documento emitido por Entidad del sistema financiero que acredite el abono o mediante cancelación en el mismo comprobante de pago, correspondientes a los últimos ocho (08) años de contrataciones.



MUNICIPALIDAD DISTRITAL DE INKAWASI



Ing. Wilfredo Molina Rojas
RESIDENTE

MUNICIPALIDAD DISTRITAL DE INKAWASI



Ing. Felipe Castañeda Maldonado
INSPECTOR DE OBRA



MUNICIPALIDAD DISTRITAL DE INKAWASI
BASES INTEGRADAS DE LA ADJUDICACIÓN SIMPLIFICADA N°15-2024-MDI/OEC-2

En caso los postores presenten varios comprobantes de pago para acreditar una sola contratación, se debe acreditar que corresponden a dicha contratación; de lo contrario, se asumirá que los comprobantes acreditan contrataciones independientes, en cuyo caso solo se considerará, para la evaluación últimos ocho (08) años de contrataciones, indicadas en el Anexo N° 8 referido a la Experiencia del Postor en la Especialidad.

En los casos que se acredite experiencia adquirida en consorcio, debe presentarse la promesa de consorcio o el contrato de consorcio del cual se desprenda fehacientemente el porcentaje de las obligaciones que se asumió en el contrato presentado; de lo contrario, no se computará la experiencia proveniente de dicho contrato.

Se consideran servicios similares: a la venta y puesta en servicio de instalación de ascensores y/o escaleras mecánicas y/o montacargas y/o plataformas elevadas y/o monta vehículos.

6.3 Del personal

6.3.1 Del Plantel profesional

PLANTEL PROFESIONAL CLAVE		
CARGO	PROFESIÓN	EXPERIENCIA
Responsable de servicio	Ingeniero electrónico y/o Ingeniero Mecánico y/o Ingeniero Electromecánico y/o Ingeniero Electricista	Experiencia no menor a dos (2) años como supervisor y/o jefe de supervisión y/o Residente y/o responsable y/o especialista en trabajos o prestaciones similares al objeto de la convocatoria tales como: INSTALACIÓN DE ASCENSORES y/o ESCALERAS MECÁNICAS y/o MONTACARGAS y/o PLATAFORMAS ELEVADAS y/o MONTAVEHICULOS.
Especialista en seguridad	Ingeniero Electrónico y/o Ingeniero Mecánico y/o Ingeniero Industrial y/o Ingeniero Ambiental y/o Ingeniero Químico y/o Ingeniero Civil.	Experiencia no menor a un (1) año como Ingeniero de seguridad y/o seguridad en salud y medio ambiente y/o supervisor en seguridad y/o responsable o jefe de seguridad y/o jefe de SSOMA y/o en trabajos de Prestaciones u obras en general.

6.3.2 Del Personal de Apoyo

El personal apoyo deberá contar con los conocimientos básicos de las actividades que se ejecuta.

No se requiere la acreditación de la formación y experiencia del personal no clave como parte de la presentación de la oferta durante el procedimiento de selección.

El proveedor garantiza su capacidad operativa para la instalación simultánea de todos los ítems, en los plazos establecidos, ya sea con personal técnico profesional y el personal operativo técnico calificado para la instalación de los ascensores, sin desmedro de dejar de instalar algún ítem por falta de capacidad operativa, por lo cual para el inicio de las actividades deberá de presentar la relación de personal operativo para la instalación de cada ítem.

Nota:

- ✓ La permanencia del Responsable del Servicio y del Especialista en seguridad será a tiempo completo mientras dure la prestación del servicio. La permanencia del personal operativo calificado es al 100%. De existir otros profesionales o especialistas según propuesta del proveedor, según la necesidad del servicio con un mínimo del 30% de permanencia, con la



MUNICIPALIDAD DISTRITAL DE INKAWASI

Ing. Wilfredo Molina Rojas
RESIDENTE
CIP 168017

MUNICIPALIDAD DISTRITAL DE INKAWASI

Ing. Eulises Cristhian Moran Quispe
INSPECTOR DE OBRA
CIP 141383



MUNICIPALIDAD DISTRITAL DE INKAWASI
BASES INTEGRADAS DE LA ADJUDICACIÓN SIMPLIFICADA N°15-2024-MDI/OEC-2

finalidad de garantizar un óptimo cumplimiento de la ejecución contractual del objeto de la convocatoria.

- ✓ La acreditación de la experiencia será: Copia de (i) contratos y su respectiva conformidad o (ii) constancias o (iii) certificados o (iv) cualquier otra documentación que, de manera fehaciente demuestre la experiencia del personal que conforma el plantel profesional clave.
- ✓ El adjudicado a la suscripción del contrato deberá presentar una declaración jurada en el cual señale la relación del plantel técnico propuesto.

6.4 PLAZO DE EJECUCIÓN:

El plazo de ejecución será de **(90) noventa días calendarios**.

6.5 SISTEMA DE CONTRATACIÓN

El presente procedimiento se rige por el sistema **A SUMA ALZADA**, de acuerdo con lo establecido en el **REGLAMENTO DE LA LEY DE CONTRATACIONES**.

6.6 FORMA DE PAGO

La Entidad deberá pagar las contraprestaciones pactadas a favor del Proveedor de acuerdo al detalle siguiente:

1. **El pago se efectuará a la entrega y/o instalación del ascensor de forma operativa y/o con las respectivas pruebas de control de calidad:**

El pago del servicio se efectuará tras la instalación exitosa del ascensor y la entrega formal al área usuaria. Este pago se realiza cuando el ascensor está plenamente operativo con las respectivas pruebas de control de calidad, además que se hayan cumplido con todas las condiciones acordadas en el contrato.

Para el pago, el Proveedor deberá entregar a la Entidad los siguientes documentos:

- Comprobante de pago (original, SUNAT y una copia)
- Copia de la Orden de Servicio o la que haga sus veces. Documentación Adicional

Para efectos del pago de las contraprestaciones ejecutadas por el contratista, la Entidad debe contar con la siguiente documentación:

- Recepción del servicio firmado por los Responsable de la ejecución de obra, Prueba de Control de operatividad y constancia de capacitación de operación y mantenimiento del ascensor.
- Informe del Residente con visto bueno del Inspector de obra y la Subgerencia de Infraestructura, Desarrollo Urbano y Rural, emitiendo la conformidad de la prestación efectuada.
- Comprobante de pago del contratista.
- Carta indicando el CCI y cuenta de detracciones.

Dicha documentación se debe presentar en **MESA DE PARTES** de la Municipalidad Distrital de Inkawasi.

6.7 SUBCONTRATACIÓN

El Proveedor no podrá bajo ninguna circunstancia tercerizar o subcontratar el servicio en mención.

6.8 GARANTÍA DEL SERVICIO

La garantía del servicio por parte del contratista será por cinco (05) años contabilizados a partir de la conformidad otorgada.

Así mismo, el proveedor garantizará la calidad del servicio con la entrega de la certificación ISO 9001.

6.9 MANTENIMIENTO PREVENTIVO

el mantenimiento preventivo gratuito por dieciocho (18) meses, posteriores de la conformidad del servicio.



MUNICIPALIDAD DISTRITAL DE INKAWASI

Ing. Wilfredo Molina Rojas
RESIDENTE
CIP 168617

MUNICIPALIDAD DISTRITAL DE INKAWASI

Ing. Fabian Cristian March Quispe
INSPECTOR DE OBRA
141361



La conformidad será otorgada siempre y cuando no exista observación alguna, por el Ingeniero Residente de la Obra, el supervisor de la obra y el Sub Gerente de Obras Públicas de la Municipalidad Distrital de Inkawasi, dentro de los plazos máximos de diez (10) días calendario, computados a partir de la recepción de la documentación que sustenta la ejecución del servicio. La conformidad se otorgará según lo dispuesto en el artículo 143 del Reglamento e a Ley de Contrataciones del Estado.

7.1 PENALIDAD POR MORA EN LA EJECUCIÓN DE LA PRESTACIÓN

$$\text{Penalidad Diaria} = \frac{0.10 \times \text{monto vigente}}{F \times \text{plazo vigente en días}}$$

F = 0.25 para plazos mayores a sesenta (60) días o;
F = 0.40 para plazos menores o iguales a sesenta (60) días.

El retraso se justifica a través de la solicitud de ampliación de plazo debidamente aprobado. Adicionalmente, se considera justificado el retraso, y en consecuencia no se aplica penalidad, cuando EL CONTRATISTA acredite, de modo objetivamente sustentado, que el mayor tiempo transcurrido no le resulta imputable. En este último caso la calificación del retraso como justificado por parte de LA ENTIDAD no da lugar al pago de gastos generales ni costos directos de ningún tipo, conforme el numeral 162.5 del artículo 162 del Reglamento de la Ley de Contrataciones del Estado.

La Entidad puede establecer penalidades distintas a la mencionada en el numeral precedente, según lo previsto en el artículo 163 del Reglamento y lo indicado en la sección específica de las bases.

De existir observaciones estas se harán de conocimiento al contratista y deberán de ser levantadas y/o subsanadas dentro de un periodo de 05 días calendarios, luego de este si persiste se aplicará las penalidades de acuerdo al RLCE.

Para otras penalidades, de ser el caso, LA ENTIDAD puede resolver el contrato por incumplimiento

Cualquiera de las partes puede resolver el contrato, de conformidad con el numeral 32.3 del artículo 32 y artículo 36 de la Ley de Contrataciones del Estado, y el artículo 164 de su Reglamento. De darse el caso, LA ENTIDAD procederá de acuerdo a lo establecido en el artículo 165 del Reglamento de la Ley de Contrataciones del Estado.

Las controversias que surjan entre las partes durante la ejecución del contrato se resuelven mediante conciliación o arbitraje, según el acuerdo de las partes (en el centro de conciliación o arbitraje de que sea designado por la entidad).

Cualquiera de las partes tiene derecho a iniciar el arbitraje a fin de resolver dichas controversias dentro del plazo de caducidad previsto en la Ley de Contrataciones del Estado y su Reglamento.

Facultativamente, cualquiera de las partes tiene el derecho a solicitar una conciliación dentro del plazo de caducidad correspondiente, según lo señalado en el artículo 224 del Reglamento de la Ley de Contrataciones del Estado, sin perjuicio de recurrir al arbitraje, en caso no se llegue a un acuerdo entre ambas partes o se llegue a un acuerdo parcial. Las controversias sobre nulidad del contrato solo pueden ser sometidas a arbitraje.

El Laudo arbitral emitido es inapelable, definitivo y obligatorio para las partes desde el momento de su notificación, según lo previsto en el numeral 45.21 del artículo 45 de la Ley de Contrataciones del Estado.

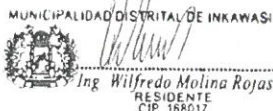



MUNICIPALIDAD DISTRITAL DE INKAWASI
BASES INTEGRADAS DE LA ADJUDICACIÓN SIMPLIFICADA N°15-2024-MDI/OEC-2

10. REQUISITOS DE CALIFICACIÓN:

B	CAPACIDAD TÉCNICA Y PROFESIONAL		
B.1	EQUIPAMIENTO ESTRATÉGICO		
Requisitos:			
N°	EQUIPO	CANTIDAD	U. DE MEDIDA
	Polipasto eléctrico con 30 m de cadena	01	UND
	Rotomartillo 1500 Watts	01	UND
	Multímetro Digital 1000*	01	UND
	Máquina de soldar 300 AMP, con sus respectivos equipos	01	UND
	Esmeril de banco	01	UND
	Taladro de impacto de 20 Watts	01	UND
	Generador eléctrico trifásico o monofásico 10000 watts	01	UND
	Extensión eléctrica 100m	01	UND
	Nivel Laser y Plomos	01	UND

Acreditación:

Copia de documentos que sustenten la propiedad, la posesión, el compromiso de compra venta o alquiler u otro documento que acredite la disponibilidad del equipamiento estratégico requerido.

Importante

En el caso que el postor sea un consorcio los documentos de acreditación de este requisito pueden estar a nombre del consorcio o de uno de sus integrantes.

B.2 CALIFICACIONES DEL PERSONAL CLAVE

B.2.1 FORMACIÓN ACADEMICA

Requisitos:

CANTIDAD	CARGO	CAPACITACION
1	Responsable Técnico	-Ingeniero electrónico y/o Ingeniero Mecánico y/o Ingeniero Electromecánico y/o Ingeniero Electricista.
1	Responsable en Seguridad y Salud en Obra	-Ingeniero Electrónico y/o Ingeniero Mecánico y/o Ingeniero Industrial y/o Ingeniero Ambiental y/o Ingeniero Químico y/o Ingeniero Civil.

Acreditación:

El [CONSIGNAR EL GRADO O TÍTULO PROFESIONAL REQUERIDO] será verificado por el órgano encargado de las contrataciones o comité de selección, según corresponda, en el Registro Nacional de Grados Académicos y Títulos Profesionales en el portal web de la Superintendencia Nacional de Educación Superior Universitaria - SUNEDU a través del siguiente link: <https://enlinea.sunedu.gob.pe/> o en el Registro Nacional de Certificados, Grados y Títulos a cargo del Ministerio de Educación a través del siguiente link: <https://titulosinstitutos.minedu.gob.pe/>, según corresponda.

En caso [CONSIGNAR EL GRADO O TÍTULO PROFESIONAL REQUERIDO] no se encuentre inscrito en el referido registro, el postor debe presentar la copia del diploma respectivo a fin de acreditar la formación académica requerida.



MUNICIPALIDAD DISTRITAL DE INKAWASI



Ing. Wilfredo Molina Rojas
RESIDENTE
CIP 168017

MUNICIPALIDAD DISTRITAL DE INKAWASI



Ing. Fulgencio Moran Quispe
INSPECTOR DE OBRA
CIP 141343



MUNICIPALIDAD DISTRITAL DE INKAWASI
BASES INTEGRADAS DE LA ADJUDICACIÓN SIMPLIFICADA N°15-2024-MDI/OEC-2

B.2.2 CAPACITACIÓN

Requisitos:

CANTIDAD	CARGO	CAPACITACION
1	Responsable Técnico	- Capacitación de Proyectos de instalación de ascensores y/o escaleras mecánicas y/o montacargas y/o plataformas elevadas y/o monta vehículos de 120 horas lectivas - Capacitación en Supervisión de trabajos de instalación de ascensores y/o escaleras mecánicas y/o montacargas y/o plataformas elevadas y/o monta vehículos de 120 horas lectivas.
1	Responsable en Seguridad y Salud en Obra	- Capacitación en seguridad y salud de 120 horas

Acreditación:

Se acreditará con copia simple de CONSTANCIAS, CERTIFICADOS, U OTROS DOCUMENTOS, SEGÚN CORRESPONDA.

Importante

Se podrá acreditar la capacitación mediante certificados de estudios de postgrado, considerando que cada crédito del curso que acredita la capacitación equivale a dieciséis horas lectivas, según la normativa de la materia.

B.2.3 EXPERIENCIA DEL PERSONAL CLAVE

Requisitos:

CANTIDAD	CARGO	EXPERIENCIA
1	Responsable Técnico	2 años de experiencia en servicios similares (instalación de ascensores y/o escaleras mecánicas y/o montacargas y/o plataformas elevadas y/o monta vehículos) como residente y/o supervisor
1	Responsable en Seguridad y Salud en Obra	1 año de experiencia en servicios de seguridad y salud en obra

De presentarse experiencia ejecutada paralelamente (traslape), para el cómputo del tiempo de dicha experiencia sólo se considerará una vez el periodo traslapado.

Acreditación:

La experiencia del personal clave se acreditará con cualquiera de los siguientes documentos: (i) copia simple de contratos y su respectiva conformidad o (ii) constancias o (iii) certificados o (iv) cualquier otra documentación que, de manera fehaciente demuestre la experiencia del personal propuesto.

Importante

- Los documentos que acreditan la experiencia deben incluir los nombres y apellidos del personal clave, el cargo desempeñado, el plazo de la prestación indicando el día, mes y año de inicio y culminación, el nombre de la Entidad u organización que emite el documento, la fecha de emisión y nombres y apellidos de quien suscribe el documento
- En caso los documentos para acreditar la experiencia establezcan el plazo de la experiencia adquirida por el personal clave en meses sin especificar los días se debe considerar el mes completo.
- Se considerará aquella experiencia que no tenga una antigüedad mayor a veinticinco (25) años anteriores a la fecha de la presentación de ofertas.



MUNICIPALIDAD DISTRITAL DE INKAWASI



Ing. Wilfredo Molina Rojas
RESIDENTE
CIP 168017

MUNICIPALIDAD DISTRITAL DE INKAWASI



Ing. Eusebio Cusimán Moran Quispe
INSPECTOR DE OBRA
CIP 141363



MUNICIPALIDAD DISTRITAL DE INKAWASI
BASES INTEGRADAS DE LA ADJUDICACIÓN SIMPLIFICADA N°15-2024-MDI/OEC-2

- Al calificar la experiencia del personal, se debe valorar de manera integral los documentos presentados por el postor para acreditar dicha experiencia. En tal sentido, aun cuando en los documentos presentados la denominación del cargo o puesto no coincida literalmente con aquella prevista en las bases, se deberá validar la experiencia si las actividades que realizó el personal corresponden con la función propia del cargo o puesto requerido en las bases.

C EXPERIENCIA DEL POSTOR EN LA ESPECIALIDAD

Requisitos:

El postor debe acreditar un monto facturado acumulado de **S/. 480.000.00 (Cuatrocientos ochenta mil y 00/100 soles)** por la ejecución de servicios iguales o similares al objeto de la contratación, durante los ocho (08) años anteriores a la fecha de la presentación de ofertas que se computarán desde la fecha de la conformidad o emisión del comprobante de pago.

En el caso de postores que declaren en el Anexo N° 1 tener la condición de micro y pequeña empresa, se acredita una experiencia de: S/ 62,500.00 (sesenta y dos mil quinientos con 00/100 soles), por la ejecución de servicios iguales o similares al objeto de la convocatoria, durante los ocho (8) años anteriores a la fecha de la presentación de ofertas que se computarán desde la fecha de la conformidad o emisión del comprobante de pago, según corresponda. En el caso de consorcios, todos los integrantes deben contar con la condición de micro y pequeña empresa.

Se consideran servicios similares a los siguientes: venta y puesta en servicio de mecánicas y/o montacargas y/o plataformas elevadas y/o montavehículos de Servicio de suministro y/o mantenimiento y/o instalación de ascensores en general.

Acreditación:

La experiencia del postor en la especialidad se acreditará con copia simple de (i) contratos u órdenes de servicios, y su respectiva conformidad o constancia de prestación; o (ii) comprobantes de pago cuya cancelación se acredite documental y fehacientemente, con voucher de depósito, nota de abono, reporte de estado de cuenta, cualquier otro documento emitido por Entidad del sistema financiero que acredite el abono o mediante cancelación en el mismo comprobante de pago¹, correspondientes a un máximo de veinte (20) contrataciones. En caso los postores presenten varios comprobantes de pago para acreditar una sola contratación, se debe acreditar que corresponden a dicha contratación; de lo contrario, se asumirá que los comprobantes acreditan contrataciones independientes, en cuyo caso solo se considerará, para la evaluación, las veinte (20) primeras contrataciones indicadas en el **Anexo N° 8** referido a la Experiencia del Postor en la Especialidad

En el caso de servicios de ejecución periódica o continuada, solo se considera como experiencia la parte del contrato que haya sido ejecutada durante los ocho (8) años anteriores a la fecha de presentación de ofertas, debiendo adjuntarse copia de las conformidades correspondientes a tal parte o los respectivos comprobantes de pago cancelados.

En los casos que se acredite experiencia adquirida en consorcio, debe presentarse la promesa de consorcio o el contrato de consorcio del cual se desprenda fehacientemente el porcentaje de las obligaciones que se asumió en el contrato presentado; de lo contrario, no se computará la experiencia proveniente de dicho contrato.

Asimismo, cuando se presenten contratos derivados de procesos de selección convocados

¹ Cabe precisar que, de acuerdo con la Resolución N° 0065-2018-TCE-S1 del Tribunal de Contrataciones del Estado:

"... el solo sello de cancelado en el comprobante, cuando ha sido colocado por el propio postor, no puede ser considerado como una acreditación que produzca fehaciencia en relación a que se encuentra cancelado. Admitir ello equivaldría a considerar como válida la sola declaración del postor afirmando que el comprobante de pago ha sido cancelado"

(...)

"Situación diferente se suscita ante el sello colocado por el cliente del postor [sea utilizando el término "cancelado" o "pagado"] supuesto en el cual si se contaría con la declaración de un tercero que brinde certeza, ante la cual debiera reconocerse la validez de la experiencia".

MUNICIPALIDAD DISTRITAL DE INKAWASI:



Ing. Wilfredo Molina Rojas
RESIDENTE
CIP: 168017

MUNICIPALIDAD DISTRITAL DE INKAWASI



Ing. Fulvio Cristhian Moran Quispe
INSPECTOR DE OBRA
CIP: 141361



MUNICIPALIDAD DISTRITAL DE INKAWASI
BASES INTEGRADAS DE LA ADJUDICACIÓN SIMPLIFICADA N°15-2024-MDI/OEC-2

antes del 20.09.2012, la calificación se ceñirá al método descrito en la Directiva "Participación de Proveedores en Consorcio en las Contrataciones del Estado", debiendo presumirse que el porcentaje de las obligaciones equivale al porcentaje de participación de la promesa de consorcio o del contrato de consorcio. En caso que en dichos documentos no se consigne el porcentaje de participación se presumirá que las obligaciones se ejecutaron en partes iguales.

Si el titular de la experiencia no es el postor, consignar si dicha experiencia corresponde a la matriz en caso de que el postor sea sucursal, o fue transmitida por reorganización societaria, debiendo acompañar la documentación sustentatoria correspondiente.

Si el postor acredita experiencia de otra persona jurídica como consecuencia de una reorganización societaria, debe presentar adicionalmente el **Anexo N° 9**.

Cuando en los contratos, órdenes de servicios o comprobantes de pago el monto facturado se encuentre expresado en moneda extranjera, debe indicarse el tipo de cambio venta publicado por la Superintendencia de Banca, Seguros y AFP correspondiente a la fecha de suscripción del contrato, de emisión de la orden de servicios o de cancelación del comprobante de pago, según corresponda.

Sin perjuicio de lo anterior, los postores deben llenar y presentar el **Anexo N° 8** referido a la Experiencia del Postor en la Especialidad

Importante

- Al calificar la experiencia del postor, se debe valorar de manera integral los documentos presentados por el postor para acreditar dicha experiencia. En tal sentido, aun cuando en los documentos presentados la denominación del objeto contractual no coincida literalmente con el previsto en las bases, se deberá validar la experiencia si las actividades que ejecutó el postor corresponden a la experiencia requerida.
- En el caso de consorcios, solo se considera la experiencia de aquellos integrantes que se hayan comprometido, según la promesa de consorcio, a ejecutar el objeto materia de la convocatoria, conforme a la Directiva "Participación de Proveedores en Consorcio en las Contrataciones del Estado".



MUNICIPALIDAD DISTRITAL DE INKAWASI

Ing. Pichay Cristhian Moran Quispe
INSPECTOR DE TIERRA
CIP 141369

MUNICIPALIDAD DISTRITAL DE INKAWASI

Ing. Wilfredo Molina Rojas
RESIDENTE
CIP 165017



CAPÍTULO IV
FACTORES DE EVALUACIÓN

La evaluación se realiza sobre la base de cien (100) puntos.
Para determinar la oferta con el mejor puntaje y el orden de prelación de las ofertas, se considera lo siguiente:

FACTOR DE EVALUACIÓN	PUNTAJE / METODOLOGÍA PARA SU ASIGNACIÓN
A. PRECIO	
<u>Evaluación:</u> Se evaluará considerando el precio ofertado por el postor. <u>Acreditación:</u> Se acreditará mediante el documento que contiene el precio de la oferta (Anexo N° 6).	<p>La evaluación consistirá en otorgar el máximo puntaje a la oferta de precio más bajo y otorgar a las demás ofertas puntajes inversamente proporcionales a sus respectivos precios, según la siguiente fórmula:</p> $P_i = \frac{O_m \times PMP}{O_i}$ <p>i= Oferta P_i= Puntaje de la oferta a evaluar O_i=Precio i O_m= Precio de la oferta más baja PMP=Puntaje máximo del precio</p> <p style="text-align: right;">100 puntos</p>

Importante

Los factores de evaluación elaborados por el órgano encargado de las contrataciones o el comité de selección, según corresponda, son objetivos y guardan vinculación, razonabilidad y proporcionalidad con el objeto de la contratación. Asimismo, estos no pueden calificar con puntaje el cumplimiento de los Términos de Referencia ni los requisitos de calificación.





CAPÍTULO V PROFORMA DEL CONTRATO

Importante

Dependiendo del objeto del contrato, de resultar indispensable, puede incluirse cláusulas adicionales o la adecuación de las propuestas en el presente documento, las que en ningún caso pueden contemplar disposiciones contrarias a la normativa vigente ni a lo señalado en este capítulo.

Conste por el presente documento, la contratación SERVICIO DE SUMINISTRO, CONFECCION E INSTALACION DEL ASCENSOR (A TODO COSTO) PARA LA OBRA: "CREACIÓN E IMPLEMENTACIÓN DEL PALACIO MUNICIPAL EN EL CENTRO POBLADO DE AMAYBAMBA DEL DISTRITO DE INKAWASI- PROVINCIA DE LA CONVENCION-DEPARTAMENTO DE CUSCO, que celebra de una parte MUNICIPALIDAD DISTRITAL DE INKAWASI, en adelante LA ENTIDAD, con RUC N° 20600234880, con domicilio legal en plaza principal S/N del CP. DE AMAYBAMBA, representada por Gerente Municipal CPC WALTER HEREDIA ESPINOZA, identificado con DNI N° 45532850, y de otra parte [.....], con RUC N° [.....], con domicilio legal en [.....], inscrita en la Ficha N° [.....] Asiento N° [.....] del Registro de Personas Jurídicas de la ciudad de [.....], debidamente representado por su Representante Legal, [.....], con DNI N° [.....], según poder inscrito en la Ficha N° [.....], Asiento N° [.....] del Registro de Personas Jurídicas de la ciudad de [.....], a quien en adelante se le denominará EL CONTRATISTA en los términos y condiciones siguientes:

CLÁUSULA PRIMERA: ANTECEDENTES

Con fecha [.....], el órgano encargado de las contrataciones, según corresponda, adjudicó la buena pro de la **ADJUDICACIÓN SIMPLIFICADA N°15-2024-MDI/OEC-2** para la contratación de SERVICIO DE SUMINISTRO, CONFECCION E INSTALACION DEL ASCENSOR (A TODO COSTO) PARA LA OBRA: "CREACIÓN E IMPLEMENTACIÓN DEL PALACIO MUNICIPAL EN EL CENTRO POBLADO DE AMAYBAMBA DEL DISTRITO DE INKAWASI- PROVINCIA DE LA CONVENCION-DEPARTAMENTO DE CUSCO, a [INDICAR NOMBRE DEL GANADOR DE LA BUENA PRO], cuyos detalles e importe constan en los documentos integrantes del presente contrato.

CLÁUSULA SEGUNDA: OBJETO

El presente contrato tiene por objeto de SERVICIO DE SUMINISTRO, CONFECCION E INSTALACION DEL ASCENSOR (A TODO COSTO) PARA LA OBRA: "CREACIÓN E IMPLEMENTACIÓN DEL PALACIO MUNICIPAL EN EL CENTRO POBLADO DE AMAYBAMBA DEL DISTRITO DE INKAWASI- PROVINCIA DE LA CONVENCION-DEPARTAMENTO DE CUSCO

CLÁUSULA TERCERA: MONTO CONTRACTUAL

El monto total del presente contrato asciende a [CONSIGNAR MONEDA Y MONTO], que incluye todos los impuestos de Ley.

Este monto comprende el costo del servicio, todos los tributos, seguros, transporte, inspecciones, pruebas y, de ser el caso, los costos laborales conforme a la legislación vigente, así como cualquier otro concepto que pueda tener incidencia sobre la ejecución del servicio materia del presente contrato.

CLÁUSULA CUARTA: DEL PAGO¹²

LA ENTIDAD se obliga a pagar la contraprestación a EL CONTRATISTA en SOLES, en Pago único, (a la entrega y/o instalación del ascensor de forma operativa, con las respectivas pruebas de control de calidad), luego de la recepción formal y completa de la documentación correspondiente, según lo establecido en el artículo 171 del Reglamento de la Ley de Contrataciones del Estado.

Para tal efecto, el responsable de otorgar la conformidad de la prestación deberá hacerlo en un plazo que no excederá de los siete (7) días de producida la recepción, salvo que se requiera efectuar pruebas que permitan verificar el cumplimiento de la obligación, en cuyo caso la conformidad se emite en un plazo máximo de quince (15) días, bajo responsabilidad de dicho

¹² En cada caso concreto, dependiendo de la naturaleza del contrato, podrá adicionarse la información que resulte pertinente a efectos de generar el pago.



funcionario.

LA ENTIDAD debe efectuar el pago dentro de los diez (10) días calendario siguientes de otorgada la conformidad de los servicios, siempre que se verifiquen las condiciones establecidas en el contrato para ello, bajo responsabilidad del funcionario competente.

En caso de retraso en el pago por parte de LA ENTIDAD, salvo que se deba a caso fortuito o fuerza mayor, EL CONTRATISTA tendrá derecho al pago de intereses legales conforme a lo establecido en el artículo 39 de la Ley de Contrataciones del Estado y en el artículo 171 de su Reglamento, los que se computan desde la oportunidad en que el pago debió efectuarse.

CLÁUSULA QUINTA: DEL PLAZO DE LA EJECUCIÓN DE LA PRESTACIÓN

El plazo de ejecución del presente contrato es de **noventa (90) días calendario**, el mismo que se computa desde el **día siguiente del perfeccionamiento** del contrato.

CLÁUSULA SEXTA: PARTES INTEGRANTES DEL CONTRATO

El presente contrato está conformado por las bases integradas, la oferta ganadora, así como los documentos derivados del procedimiento de selección que establezcan obligaciones para las partes.

CLÁUSULA SÉTIMA: GARANTÍAS

EL CONTRATISTA entregó al perfeccionamiento del contrato la respectiva garantía incondicional, solidaria, irrevocable, y de realización automática en el país al solo requerimiento, a favor de LA ENTIDAD, por los conceptos, montos y vigencias siguientes:

- De fiel cumplimiento del contrato: [CONSIGNAR EL MONTO], a través de la [INDICAR EL TIPO DE GARANTÍA PRESENTADA] N° [INDICAR NÚMERO DEL DOCUMENTO] emitida por [SEÑALAR EMPRESA QUE LA EMITE]. Monto que es equivalente al diez por ciento (10%) del monto del contrato original, la misma que debe mantenerse vigente hasta la conformidad de la recepción de la prestación.

Importante

Al amparo de lo dispuesto en el numeral 149.4 del artículo 149 del Reglamento de la Ley de Contrataciones del Estado, en el caso de contratos periódicos de prestación de servicios en general, si el postor ganador de la buena pro solicita la retención del diez por ciento (10%) del monto del contrato original como garantía de fiel cumplimiento de contrato, debe consignarse lo siguiente:

"De fiel cumplimiento del contrato: [CONSIGNAR EL MONTO], a través de la retención que debe efectuar LA ENTIDAD, durante la primera mitad del número total de pagos a realizarse, de forma prorrateada, con cargo a ser devuelto a la finalización del mismo."

En el caso que corresponda, consignar lo siguiente:

- Garantía fiel cumplimiento por prestaciones accesorias: [CONSIGNAR EL MONTO], a través de la [INDICAR EL TIPO DE GARANTÍA PRESENTADA] N° [INDICAR NÚMERO DEL DOCUMENTO] emitida por [SEÑALAR EMPRESA QUE LA EMITE], la misma que debe mantenerse vigente hasta el cumplimiento total de las obligaciones garantizadas.

Importante

Al amparo de lo dispuesto en el numeral 151.2 del artículo 151 del Reglamento de la Ley de Contrataciones del Estado, si el postor ganador de la buena pro solicita la retención del diez por ciento (10%) del monto del contrato de la prestación accesorias como garantía de fiel cumplimiento de prestaciones accesorias, debe consignarse lo siguiente:

"De fiel cumplimiento por prestaciones accesorias: [CONSIGNAR EL MONTO], a través de la retención que debe efectuar LA ENTIDAD, durante la primera mitad del número total de pagos a realizarse, de forma prorrateada, con cargo a ser devuelto a la finalización del mismo."





MUNICIPALIDAD DISTRITAL DE INKAWASI
BASES INTEGRADAS DE LA ADJUDICACIÓN SIMPLIFICADA N°15-2024-MDI/OEC-2

Importante

De conformidad con el artículo 152 del Reglamento, no se constituirá garantía de fiel cumplimiento del contrato ni garantía de fiel cumplimiento por prestaciones accesorias, en contratos cuyos montos sean iguales o menores a doscientos mil Soles (S/ 200,000.00). Dicha excepción también aplica a los contratos derivados de procedimientos de selección por relación de ítems, cuando el monto del ítem adjudicado o la sumatoria de los montos de los ítems adjudicados no supere el monto señalado anteriormente.

CLÁUSULA OCTAVA: EJECUCIÓN DE GARANTÍAS POR FALTA DE RENOVACIÓN

LA ENTIDAD puede solicitar la ejecución de las garantías cuando EL CONTRATISTA no las hubiere renovado antes de la fecha de su vencimiento, conforme a lo dispuesto en el literal a) del numeral 155.1 del artículo 155 del Reglamento de la Ley de Contrataciones del Estado.

CLÁUSULA DÉCIMA: CONFORMIDAD DE LA PRESTACIÓN DEL SERVICIO

La conformidad de la prestación del servicio se regula por lo dispuesto en el artículo 168 del Reglamento de la Ley de Contrataciones del Estado. La conformidad será otorgada por el ing. Residente con V°B° del ing. Inspector de obra y la Sub Gerencia de Infraestructura, Desarrollo urbano y Rural en el plazo máximo de diez (10) días calendario de producida la recepción.

De existir observaciones, LA ENTIDAD las comunica al CONTRATISTA, indicando claramente el sentido de estas, otorgándole un plazo para subsanar no menor de dos (2) ni mayor de ocho (8) días. Dependiendo de la complejidad o sofisticación de las subsanaciones a realizar el plazo para subsanar no puede ser menor de cinco (5) ni mayor de quince (15) días. Si pese al plazo otorgado, EL CONTRATISTA no cumple a cabalidad con la subsanación, LA ENTIDAD puede otorgar al CONTRATISTA periodos adicionales para las correcciones pertinentes. En este supuesto corresponde aplicar la penalidad por mora desde el vencimiento del plazo para subsanar.

Este procedimiento no resulta aplicable cuando los servicios manifiestamente no cumplan con las características y condiciones ofrecidas, en cuyo caso LA ENTIDAD no otorga la conformidad, debiendo considerarse como no ejecutada la prestación, aplicándose la penalidad que corresponda por cada día de atraso.

CLÁUSULA UNDÉCIMA: DECLARACIÓN JURADA DEL CONTRATISTA

EL CONTRATISTA declara bajo juramento que se compromete a cumplir las obligaciones derivadas del presente contrato, bajo sanción de quedar inhabilitado para contratar con el Estado en caso de incumplimiento.

CLÁUSULA DUODÉCIMA: RESPONSABILIDAD POR VICIOS OCULTOS

La conformidad del servicio por parte de LA ENTIDAD no enerva su derecho a reclamar posteriormente por defectos o vicios ocultos, conforme a lo dispuesto por los artículos 40 de la Ley de Contrataciones del Estado y 173 de su Reglamento.

El plazo máximo de responsabilidad del contratista es de [CONSIGNAR TIEMPO EN AÑOS, NO MENOR DE UN (1) AÑO] año(s) contado a partir de la conformidad otorgada por LA ENTIDAD.

CLÁUSULA DÉCIMA TERCERA: PENALIDADES

Si EL CONTRATISTA incurre en retraso injustificado en la ejecución de las prestaciones objeto del contrato, LA ENTIDAD le aplica automáticamente una penalidad por mora por cada día de atraso, de acuerdo a la siguiente fórmula:

$$\text{Penalidad Diaria} = \frac{0.10 \times \text{monto vigente}}{F \times \text{plazo vigente en días}}$$

Donde:

F = 0.25 para plazos mayores a sesenta (60) días

El retraso se justifica a través de la solicitud de ampliación de plazo debidamente aprobado. Adicionalmente, se considera justificado el retraso y en consecuencia no se aplica penalidad,





MUNICIPALIDAD DISTRITAL DE INKAWASI
BASES INTEGRADAS DE LA ADJUDICACIÓN SIMPLIFICADA N°15-2024-MDI/OEC-2

cuando EL CONTRATISTA acredite, de modo objetivamente sustentado, que el mayor tiempo transcurrido no le resulta imputable. En este último caso la calificación del retraso como justificado por parte de LA ENTIDAD no da lugar al pago de gastos generales ni costos directos de ningún tipo, conforme el numeral 162.5 del artículo 162 del Reglamento de la Ley de Contrataciones del Estado.

Importante

De haberse previsto establecer penalidades distintas a la penalidad por mora, incluir dichas penalidades, los supuestos de aplicación de penalidad, la forma de cálculo de la penalidad para cada supuesto y el procedimiento mediante el cual se verifica el supuesto a penalizar, conforme el artículo 163 del Reglamento de la Ley de Contrataciones del Estado.

Estas penalidades se deducen de los pagos a cuenta o del pago final, según corresponda; o si fuera necesario, se cobra del monto resultante de la ejecución de la garantía de fiel cumplimiento.

Estos dos (2) tipos de penalidades pueden alcanzar cada una un monto máximo equivalente al diez por ciento (10%) del monto del contrato vigente, o de ser el caso, del ítem que debió ejecutarse.

Cuando se llegue a cubrir el monto máximo de la penalidad por mora o el monto máximo para otras penalidades, de ser el caso, LA ENTIDAD puede resolver el contrato por incumplimiento.

CLÁUSULA DÉCIMA CUARTA: RESOLUCIÓN DEL CONTRATO

Cualquiera de las partes puede resolver el contrato, de conformidad con el numeral 32.3 del artículo 32 y artículo 36 de la Ley de Contrataciones del Estado, y el artículo 164 de su Reglamento. De darse el caso, LA ENTIDAD procederá de acuerdo a lo establecido en el artículo 165 del Reglamento de la Ley de Contrataciones del Estado.

CLÁUSULA DÉCIMA QUINTA: RESPONSABILIDAD DE LAS PARTES

Cuando se resuelva el contrato por causas imputables a algunas de las partes, se debe resarcir los daños y perjuicios ocasionados, a través de la indemnización correspondiente. Ello no obsta la aplicación de las sanciones administrativas, penales y pecuniarias a que dicho incumplimiento diere lugar, en el caso que éstas correspondan.

Lo señalado precedentemente no exime a ninguna de las partes del cumplimiento de las demás obligaciones previstas en el presente contrato.

CLÁUSULA DÉCIMA SEXTA: ANTICORRUPCIÓN

EL CONTRATISTA declara y garantiza no haber, directa o indirectamente, o tratándose de una persona jurídica a través de sus socios, integrantes de los órganos de administración, apoderados, representantes legales, funcionarios, asesores o personas vinculadas a las que se refiere el artículo 7 del Reglamento de la Ley de Contrataciones del Estado, ofrecido, negociado o efectuado, cualquier pago o, en general, cualquier beneficio o incentivo ilegal en relación al contrato.

Asimismo, el CONTRATISTA se obliga a conducirse en todo momento, durante la ejecución del contrato, con honestidad, probidad, veracidad e integridad y de no cometer actos ilegales o de corrupción, directa o indirectamente o a través de sus socios, accionistas, participacionistas, integrantes de los órganos de administración, apoderados, representantes legales, funcionarios, asesores y personas vinculadas a las que se refiere el artículo 7 del Reglamento de la Ley de Contrataciones del Estado.

Además, EL CONTRATISTA se compromete a i) comunicar a las autoridades competentes, de manera directa y oportuna, cualquier acto o conducta ilícita o corrupta de la que tuviera conocimiento; y ii) adoptar medidas técnicas, organizativas y/o de personal apropiadas para evitar los referidos actos o prácticas.

Finalmente, EL CONTRATISTA se compromete a no colocar a los funcionarios públicos con los que deba interactuar, en situaciones reñidas con la ética. En tal sentido, reconoce y acepta la prohibición de ofrecerles a éstos cualquier tipo de obsequio, donación, beneficio y/o gratificación, ya sea de bienes o servicios, cualquiera sea la finalidad con la que se lo haga.





MUNICIPALIDAD DISTRITAL DE INKAWASI
BASES INTEGRADAS DE LA ADJUDICACIÓN SIMPLIFICADA N°15-2024-MDI/OEC-2

CLÁUSULA DÉCIMA SÉTIMA: MARCO LEGAL DEL CONTRATO

Sólo en lo no previsto en este contrato, en la Ley de Contrataciones del Estado y su Reglamento, en las directivas que emita el OSCE y demás normativa especial que resulte aplicable, serán de aplicación supletoria las disposiciones pertinentes del Código Civil vigente, cuando corresponda, y demás normas de derecho privado.





MUNICIPALIDAD DISTRITAL DE INKAWASI
BASES INTEGRADAS DE LA ADJUDICACIÓN SIMPLIFICADA N°15-2024-MDI/OEC-2

CLÁUSULA DÉCIMA OCTAVA: SOLUCIÓN DE CONTROVERSIAS¹³

Las controversias que surjan entre las partes durante la ejecución del contrato se resuelven mediante conciliación o arbitraje, según el acuerdo de las partes.

Cualquiera de las partes tiene derecho a iniciar el arbitraje a fin de resolver dichas controversias dentro del plazo de caducidad previsto en la Ley de Contrataciones del Estado y su Reglamento.

Facultativamente, cualquiera de las partes tiene el derecho a solicitar una conciliación dentro del plazo de caducidad correspondiente, según lo señalado en el artículo 224 del Reglamento de la Ley de Contrataciones del Estado, sin perjuicio de recurrir al arbitraje, en caso no se llegue a un acuerdo entre ambas partes o se llegue a un acuerdo parcial. Las controversias sobre nulidad del contrato solo pueden ser sometidas a arbitraje.

El Laudo arbitral emitido es inapelable, definitivo y obligatorio para las partes desde el momento de su notificación, según lo previsto en el numeral 45.21 del artículo 45 de la Ley de Contrataciones del Estado.

CLÁUSULA DÉCIMA NOVENA: FACULTAD DE ELEVAR A ESCRITURA PÚBLICA

Cualquiera de las partes puede elevar el presente contrato a Escritura Pública corriendo con todos los gastos que demande esta formalidad.

CLÁUSULA VIGÉSIMA: DOMICILIO PARA EFECTOS DE LA EJECUCIÓN CONTRACTUAL

Las partes declaran el siguiente domicilio para efecto de las notificaciones que se realicen durante la ejecución del presente contrato:

DOMICILIO DE LA ENTIDAD: plaza principal S/N del CP. DE AMAYBAMBA

DOMICILIO DEL CONTRATISTA: [CONSIGNAR EL DOMICILIO SEÑALADO POR EL POSTOR GANADOR DE LA BUENA PRO AL PRESENTAR LOS REQUISITOS PARA EL PERFECCIONAMIENTO DEL CONTRATO]

La variación del domicilio aquí declarado de alguna de las partes debe ser comunicada a la otra parte, formalmente y por escrito, con una anticipación no menor de quince (15) días calendario.

De acuerdo con las bases integradas, la oferta y las disposiciones del presente contrato, las partes lo firman por duplicado en señal de conformidad en la ciudad de [...] al [CONSIGNAR FECHA].

"LA ENTIDAD"

"EL CONTRATISTA"

Importante

Este documento puede firmarse digitalmente si ambas partes cuentan con firma digital, según la Ley N° 27269, Ley de Firmas y Certificados Digitales¹⁴.

¹³ De acuerdo con el numeral 225.3 del artículo 225 del Reglamento, las partes pueden recurrir al arbitraje ad hoc cuando las controversias deriven de procedimientos de selección cuyo valor estimado sea menor o igual a cinco millones con 00/100 soles (S/ 5 000 000,00).

¹⁴ Para mayor información sobre la normativa de firmas y certificados digitales ingresar a: <https://www.indecopi.gob.pe/web/firmas-digitales/firmar-y-certificados-digitales>



ANEXOS





ANEXO N° 1

DECLARACIÓN JURADA DE DATOS DEL POSTOR

Señores
ORGANO ENCARGADO DE CONTRATACIONES
ADJUDICACIÓN SIMPLIFICADA N°15-2024-MDI/OEC-2
Presente.-

El que se suscribe, [...], postor y/o Representante Legal de [CONSIGNAR EN CASO DE SER PERSONA JURÍDICA], identificado con [CONSIGNAR TIPO DE DOCUMENTO DE IDENTIDAD] N° [CONSIGNAR NÚMERO DE DOCUMENTO DE IDENTIDAD], con poder inscrito en la localidad de [CONSIGNAR EN CASO DE SER PERSONA JURÍDICA] en la Ficha N° [CONSIGNAR EN CASO DE SER PERSONA JURÍDICA] Asiento N° [CONSIGNAR EN CASO DE SER PERSONA JURÍDICA], **DECLARO BAJO JURAMENTO** que la siguiente información se sujeta a la verdad:

Nombre, Denominación o Razón Social :			
Domicilio Legal :			
RUC :	Teléfono(s) :		
MYPE ¹⁵	Sí	No	
Correo electrónico :			

Autorización de notificación por correo electrónico:

Autorizo que se notifiquen al correo electrónico indicado las siguientes actuaciones:

1. Solicitud de la descripción a detalle de todos los elementos constitutivos de la oferta.
2. Solicitud de reducción de la oferta económica.
3. Solicitud de subsanación de los requisitos para perfeccionar el contrato.
4. Solicitud para presentar los documentos para perfeccionar el contrato, según orden de prelación, de conformidad con lo previsto en el artículo 141 del Reglamento.
5. Respuesta a la solicitud de acceso al expediente de contratación.
6. Notificación de la orden de servicios¹⁶

Asimismo, me comprometo a remitir la confirmación de recepción, en el plazo máximo de dos (2) días hábiles de recibida la comunicación.

[CONSIGNAR CIUDAD Y FECHA]

.....
Firma, Nombres y Apellidos del postor o Representante legal, según corresponda



Importante

La notificación dirigida a la dirección de correo electrónico consignada se entenderá válidamente efectuada cuando la Entidad reciba acuse de recepción.

¹⁵ Esta información será verificada por la Entidad en la página web del Ministerio de Trabajo y Promoción del Empleo en la sección consulta de empresas acreditadas en el REMYPE en el link <http://www2.trabajo.gob.pe/servicios-en-linea-2-2/> y se tendrá en consideración, en caso el postor ganador de la buena pro solicite la retención del diez por ciento (10%) del monto del contrato, en calidad de garantía de fiel cumplimiento, en los contratos periódicos de prestación de servicios, según lo señalado en el numeral 149.4 del artículo 149 y numeral 151.2 del artículo 151 del Reglamento. Asimismo, dicha información se tendrá en cuenta en caso de empate, conforme a lo previsto en el artículo 91 del Reglamento.

¹⁶ Cuando el monto del valor estimado del procedimiento o del ítem no supere los doscientos mil Soles (S/ 200,000.00), en caso se haya optado por perfeccionar el contrato con una orden de servicios.



MUNICIPALIDAD DISTRITAL DE INKAWASI
BASES INTEGRADAS DE LA ADJUDICACIÓN SIMPLIFICADA N°15-2024-MDI/OEC-2

Importante

Cuando se trate de consorcios, la declaración jurada es la siguiente:

ANEXO N° 1

DECLARACIÓN JURADA DE DATOS DEL POSTOR

Señores

ORGANO ENCARGADO DE CONTRATACIONES
ADJUDICACIÓN SIMPLIFICADA N°15-2024-MDI/OEC-2
Presente.-

El que se suscribe, [...], representante común del consorcio [CONSIGNAR EL NOMBRE DEL CONSORCIO], identificado con [CONSIGNAR TIPO DE DOCUMENTO DE IDENTIDAD] N° [CONSIGNAR NÚMERO DE DOCUMENTO DE IDENTIDAD], **DECLARO BAJO JURAMENTO** que la siguiente información se sujeta a la verdad:

Datos del consorciado 1			
Nombre, Denominación o Razón Social :			
Domicilio Legal :			
RUC :	Teléfono(s) :		
MYPE ¹⁷		Sí	No
Correo electrónico :			

Datos del consorciado 2			
Nombre, Denominación o Razón Social :			
Domicilio Legal :			
RUC :	Teléfono(s) :		
MYPE ¹⁸		Sí	No
Correo electrónico :			

Datos del consorciado ...			
Nombre, Denominación o Razón Social :			
Domicilio Legal :			
RUC :	Teléfono(s) :		
MYPE ¹⁹		Sí	No
Correo electrónico :			

Autorización de notificación por correo electrónico:

17 En los contratos periódicos de prestación de servicios, esta información será verificada por la Entidad en la página web del Ministerio de Trabajo y Promoción del Empleo en la sección consulta de empresas acreditadas en el REMYPE en el link <http://www2.trabajo.gob.pe/servicios-en-linea-2-2/> y se tendrá en consideración, en caso el consorcio ganador de la buena pro solicite la retención del diez por ciento (10%) del monto del contrato, en calidad de garantía de fiel cumplimiento, según lo señalado en el numeral 149.4 del artículo 149 y numeral 151.2 del artículo 151 del Reglamento. Asimismo, dicha información se tendrá en cuenta en caso de empate, conforme a lo previsto en el artículo 91 del Reglamento. Para dichos efectos, todos los integrantes del consorcio deben acreditar la condición de micro o pequeña empresa.

18 Ibidem.

19 Ibidem.





MUNICIPALIDAD DISTRITAL DE INKAWASI
BASES INTEGRADAS DE LA ADJUDICACIÓN SIMPLIFICADA N°15-2024-MDI/OEC-2

Correo electrónico del consorcio:

Autorizo que se notifiquen al correo electrónico indicado las siguientes actuaciones:

1. Solicitud de la descripción a detalle de todos los elementos constitutivos de la oferta.
2. Solicitud de reducción de la oferta económica.
3. Solicitud de subsanación de los requisitos para perfeccionar el contrato.
4. Solicitud para presentar los documentos para perfeccionar el contrato, según orden de prelación, de conformidad con lo previsto en el artículo 141 del Reglamento.
5. Respuesta a la solicitud de acceso al expediente de contratación.
6. Notificación de la orden de servicios²⁰

Asimismo, me comprometo a remitir la confirmación de recepción, en el plazo máximo de dos (2) días hábiles de recibida la comunicación.

[CONSIGNAR CIUDAD Y FECHA]

.....
**Firma, Nombres y Apellidos del representante
común del consorcio**

Importante

La notificación dirigida a la dirección de correo electrónico consignada se entenderá válidamente efectuada cuando la Entidad reciba acuse de recepción.



²⁰ Cuando el monto del valor estimado del procedimiento o del ítem no supere los doscientos mil Soles (S/ 200,000.00), en caso se haya optado por perfeccionar el contrato con una orden de servicios.



ANEXO N° 2

DECLARACIÓN JURADA

(ART. 52 DEL REGLAMENTO DE LA LEY DE CONTRATACIONES DEL ESTADO)

Señores

ORGANO ENCARGADO DE CONTRATACIONES
ADJUDICACIÓN SIMPLIFICADA N°15-2024-MDI/OEC-2
Presente.-

Mediante el presente el suscrito, postor y/o Representante Legal de [CONSIGNAR EN CASO DE SER PERSONA JURÍDICA], declaro bajo juramento:

- i. No haber incurrido y me obligo a no incurrir en actos de corrupción, así como a respetar el principio de integridad.
- ii. No tener impedimento para postular en el procedimiento de selección ni para contratar con el Estado, conforme al artículo 11 de la Ley de Contrataciones del Estado.
- iii. Conocer las sanciones contenidas en la Ley de Contrataciones del Estado y su Reglamento, así como las disposiciones aplicables de la Ley N° 27444, Ley del Procedimiento Administrativo General.
- iv. Participar en el presente proceso de contratación en forma independiente sin mediar consulta, comunicación, acuerdo, arreglo o convenio con ningún proveedor; y, conocer las disposiciones del Decreto Legislativo N° 1034, Decreto Legislativo que aprueba la Ley de Represión de Conductas Anticompetitivas.
- v. Conocer, aceptar y someterme a las bases, condiciones y reglas del procedimiento de selección.
- vi. Ser responsable de la veracidad de los documentos e información que presento en el presente procedimiento de selección.
- vii. Comprometerme a mantener la oferta presentada durante el procedimiento de selección y a perfeccionar el contrato, en caso de resultar favorecido con la buena pro.

[CONSIGNAR CIUDAD Y FECHA]

.....
Firma, Nombres y Apellidos del postor o Representante legal, según corresponda



Importante

En el caso de consorcios, cada integrante debe presentar esta declaración jurada, salvo que sea presentada por el representante común del consorcio.



ANEXO N° 3

DECLARACIÓN JURADA DE CUMPLIMIENTO DE LOS TÉRMINOS DE REFERENCIA

Señores

**ORGANO ENCARGADO DE CONTRATACIONES
ADJUDICACIÓN SIMPLIFICADA N°15-2024-MDI/OEC-2**

Presente.-

Es grato dirigirme a usted, para hacer de su conocimiento que luego de haber examinado las bases y demás documentos del procedimiento de la referencia y, conociendo todos los alcances y las condiciones detalladas en dichos documentos, el postor que suscribe ofrece el SERVICIO DE SUMINISTRO, CONFECCION E INSTALACION DEL ASCENSOR (A TODO COSTO) PARA LA OBRA: "CREACIÓN E IMPLEMENTACIÓN DEL PALACIO MUNICIPAL EN EL CENTRO POBLADO DE AMAYBAMBA DEL DISTRITO DE INKAWASI- PROVINCIA DE LA CONVENCIÓN-DEPARTAMENTO DE CUSCO, de conformidad con los Términos de Referencia que se indican en el numeral 3.1 del Capítulo III de la sección específica de las bases y los documentos del procedimiento.

[CONSIGNAR CIUDAD Y FECHA]

.....
**Firma, Nombres y Apellidos del postor o
Representante legal o común, según corresponda**



Importante

Adicionalmente, puede requerirse la presentación de documentación que acredite el cumplimiento de los términos de referencia, conforme a lo indicado en el acápite relacionado al contenido de las ofertas de la presente sección de las bases.



ANEXO N° 4

DECLARACIÓN JURADA DE PLAZO DE PRESTACIÓN DEL SERVICIO

Señores
ORGANO ENCARGADO DE CONTRATACIONES
ADJUDICACIÓN SIMPLIFICADA N°15-2024-MDI/OEC-2
Presente.-

Mediante el presente, con pleno conocimiento de las condiciones que se exigen en las bases del procedimiento de la referencia, me comprometo a prestar el servicio objeto del presente procedimiento de selección en el plazo de [CONSIGNAR EL PLAZO OFERTADO].

[CONSIGNAR CIUDAD Y FECHA]

.....
Firma, Nombres y Apellidos del postor o
Representante legal o común, según corresponda





ANEXO N° 5

PROMESA DE CONSORCIO

(Sólo para el caso en que un consorcio se presente como postor)

Señores

ORGANO ENCARGADO DE CONTRATACIONES
ADJUDICACIÓN SIMPLIFICADA N°15-2024-MDI/OEC-2

Presente.-

Los suscritos declaramos expresamente que hemos convenido en forma irrevocable, durante el lapso que dure el procedimiento de selección, para presentar una oferta conjunta a la **ADJUDICACIÓN SIMPLIFICADA N°15-2024-MDI/OEC-2**

Asimismo, en caso de obtener la buena pro, nos comprometemos a formalizar el contrato de consorcio, de conformidad con lo establecido por el artículo 140 del Reglamento de la Ley de Contrataciones del Estado, bajo las siguientes condiciones:

a) Integrantes del consorcio

1. [NOMBRE, DENOMINACIÓN O RAZÓN SOCIAL DEL CONSORCIADO 1].
2. [NOMBRE, DENOMINACIÓN O RAZÓN SOCIAL DEL CONSORCIADO 2].

b) Designamos a [CONSIGNAR NOMBRES Y APELLIDOS DEL REPRESENTANTE COMÚN], identificado con [CONSIGNAR TIPO DE DOCUMENTO DE IDENTIDAD] N° [CONSIGNAR NÚMERO DE DOCUMENTO DE IDENTIDAD], como representante común del consorcio para efectos de participar en todos los actos referidos al procedimiento de selección, suscripción y ejecución del contrato correspondiente con [CONSIGNAR NOMBRE DE LA ENTIDAD].

Asimismo, declaramos que el representante común del consorcio no se encuentra impedido, inhabilitado ni suspendido para contratar con el Estado.

c) Fijamos nuestro domicilio legal común en [.....].

d) Las obligaciones que corresponden a cada uno de los integrantes del consorcio son las siguientes:

1. OBLIGACIONES DE [NOMBRE, DENOMINACIÓN O RAZÓN SOCIAL DEL CONSORCIADO 1] [%]
21

[DESCRIBIR LAS OBLIGACIONES DEL CONSORCIADO 1]

2. OBLIGACIONES DE [NOMBRE, DENOMINACIÓN O RAZÓN SOCIAL DEL CONSORCIADO 2] [%]
22

[DESCRIBIR LAS OBLIGACIONES DEL CONSORCIADO 2]



21 Consignar únicamente el porcentaje total de las obligaciones, el cual debe ser expresado en número entero, sin decimales.

22 Consignar únicamente el porcentaje total de las obligaciones, el cual debe ser expresado en número entero, sin decimales.



MUNICIPALIDAD DISTRITAL DE INKAWASI
BASES INTEGRADAS DE LA ADJUDICACIÓN SIMPLIFICADA N°15-2024-MDI/OEC-2

TOTAL OBLIGACIONES

100%²³

[CONSIGNAR CIUDAD Y FECHA]

.....
Consortiado 1

Nombres, apellidos y firma del Consortiado 1
o de su Representante Legal
Tipo y N° de Documento de Identidad

.....
Consortiado 2

Nombres, apellidos y firma del Consortiado 2
o de su Representante Legal
Tipo y N° de Documento de Identidad

Importante

De conformidad con el artículo 52 del Reglamento, las firmas de los integrantes del consorcio deben ser legalizadas.



²³ Este porcentaje corresponde a la sumatoria de los porcentajes de las obligaciones de cada uno de los integrantes del consorcio.



ANEXO N° 6

PRECIO DE LA OFERTA

Señores
ORGANO ENCARGADO DE CONTRATACIONES
ADJUDICACIÓN SIMPLIFICADA N°15-2024-MDI/OEC-2
Presente.-

Es grato dirigirme a usted, para hacer de su conocimiento que, de acuerdo con las bases, mi oferta es la siguiente:

CONCEPTO	PRECIO TOTAL
TOTAL	

El precio de la oferta [CONSIGNAR LA MONEDA DE LA CONVOCATORIA] incluye todos los tributos, seguros, transporte, inspecciones, pruebas y, de ser el caso, los costos laborales conforme a la legislación vigente, así como cualquier otro concepto que pueda tener incidencia sobre el costo del servicio a contratar; excepto la de aquellos postores que gocen de alguna exoneración legal, no incluirán en el precio de su oferta los tributos respectivos.

[CONSIGNAR CIUDAD Y FECHA]

.....
**Firma, Nombres y Apellidos del postor o
Representante legal o común, según corresponda**

Importante

- *El postor debe consignar el precio total de la oferta, sin perjuicio que, de resultar favorecido con la buena pro, presente el detalle de precios unitarios para el perfeccionamiento del contrato.*
- *En caso que el postor reduzca su oferta, según lo previsto en el artículo 68 del Reglamento, debe presentar nuevamente este Anexo.*
- *El postor que goce de alguna exoneración legal, debe indicar que su oferta no incluye el tributo materia de la exoneración, debiendo incluir el siguiente texto:
Mi oferta no incluye [CONSIGNAR EL TRIBUTO MATERIA DE LA EXONERACIÓN].*



Importante para la Entidad

- *En caso de procedimientos según relación de ítems, consignar lo siguiente:
"El postor puede presentar el precio de su oferta en un solo documento o documentos independientes, en los ítems que se presente".*
- *En caso de contrataciones que conllevan la ejecución de prestaciones accesorias, consignar lo siguiente:
"El postor debe detallar en el precio de su oferta, el monto correspondiente a la prestación principal y las prestaciones accesorias".*



MUNICIPALIDAD DISTRITAL DE INKAWASI
BASES INTEGRADAS DE LA ADJUDICACIÓN SIMPLIFICADA N°15-2024-MDI/OEC-2

Importante para la Entidad

Si durante la fase de actos preparatorios, las Entidades advierten que es posible la participación de proveedores que gozan del beneficio de la exoneración del IGV prevista en la Ley N° 27037, Ley de Promoción de la Inversión en la Amazonía, incluir el siguiente anexo:

**ANEXO N° 7
DECLARACIÓN JURADA DE CUMPLIMIENTO DE CONDICIONES PARA LA
APLICACIÓN DE LA EXONERACIÓN DEL IGV**

Señores

**ORGANO ENCARGADO DE CONTRATACIONES
ADJUDICACIÓN SIMPLIFICADA N°15-2024-MDI/OEC-2**

Presente.-

Mediante el presente el suscrito, postor y/o Representante Legal de [CONSIGNAR EN CASO DE SER PERSONA JURÍDICA], declaro bajo juramento que gozo del beneficio de la exoneración del IGV previsto en la Ley N° 27037, Ley de Promoción de la Inversión en la Amazonía, dado que cumplo con las condiciones siguientes:

- 1.- Que el domicilio fiscal de la empresa²⁴ se encuentra ubicada en la Amazonía y coincide con el lugar establecido como sede central (donde tiene su administración y lleva su contabilidad);
- 2.- Que la empresa se encuentra inscrita en las Oficinas Registrales de la Amazonía (exigible en caso de personas jurídicas);
- 3.- Que, al menos el setenta por ciento (70%) de los activos fijos de la empresa se encuentran en la Amazonía; y
- 4.- Que la empresa no presta servicios fuera de la Amazonía.

[CONSIGNAR CIUDAD Y FECHA]

.....
**Firma, Nombres y Apellidos del postor o
Representante legal, según corresponda**

Importante

Cuando se trate de consorcios, esta declaración jurada será presentada por cada uno de los integrantes del consorcio, salvo que se trate de consorcios con contabilidad independiente, en cuyo caso debe ser suscrita por el representante común, debiendo indicar su condición de consorcio con contabilidad independiente y el número de RUC del consorcio.



24 En el artículo 1 del "Reglamento de las Disposiciones Tributarias contenidas en la Ley de Promoción de la Inversión en la Amazonía" se define como "empresa" a las "Personas naturales, sociedades conyugales, sucesiones indivisas y personas consideradas jurídicas por la Ley del Impuesto a la Renta, generadoras de rentas de tercera categoría, ubicadas en la Amazonía. Las sociedades conyugales son aquéllas que ejerzan la opción prevista en el Artículo 16 de la Ley del Impuesto a la Renta."



MUNICIPALIDAD DISTRITAL DE INKAWASI
BASES INTEGRADAS DE LA ADJUDICACIÓN SIMPLIFICADA N°15-2024-MDI/OEC-2

ANEXO N° 8

EXPERIENCIA DEL POSTOR EN LA ESPECIALIDAD

Señores
ORGANO ENCARGADO DE CONTRATACIONES
ADJUDICACIÓN SIMPLIFICADA N°15-2024-MDI/OEC-2
Presente.-

Mediante el presente, el suscrito detalla la siguiente EXPERIENCIA EN LA ESPECIALIDAD:

N°	CLIENTE	OBJETO DEL CONTRATO	N° CONTRATO / O/S / COMPROBANTE DE PAGO	FECHA DEL CONTRATO O CP ²⁵	FECHA DE LA CONFORMIDAD DE SER EL CASO ²⁶	EXPERIENCIA PROVENIENTE ²⁷ DE:	MONEDA	IMPORTE ²⁸	TIPO DE CAMBIO VENTA ²⁹	MONTO FACTURADO ACUMULADO ³⁰
1										
2										

²⁵ Se refiere a la fecha de suscripción del contrato, de la emisión de la Orden de Servicios o de cancelación del comprobante de pago, según corresponda.

²⁶ Únicamente, cuando la fecha del perfeccionamiento del contrato, sea previa a los ocho (8) años anteriores a la fecha de presentación de ofertas, caso en el cual el postor debe acreditar que la conformidad se emitió dentro de dicho período.

²⁷ Si el titular de la experiencia no es el postor, consignar si dicha experiencia corresponde a la matriz en caso que el postor sea sucursal, o fue transmitida por reorganización societaria, debiendo acompañar la documentación sustentatoria correspondiente. Al respecto, según la Opinión N° 216-2017/DTN "Considerando que la sociedad matriz y la sucursal constituyen la misma persona jurídica, la sucursal puede acreditar como suya la experiencia de su matriz". Del mismo modo, según lo previsto en la Opinión N° 010-2013/DTN, "... en una operación de reorganización societaria que comprende tanto una fusión como una escisión, la sociedad resultante podrá acreditar como suya la experiencia de la sociedad incorporada o absorbida, que se extingue producto de la fusión; asimismo, si en virtud de la escisión se transfiere un bloque patrimonial consistente en una línea de negocio completa, la sociedad resultante podrá acreditar como suya la experiencia de la sociedad escindida, correspondiente a la línea de negocio transmitida. De esta manera, la sociedad resultante podrá emplear la experiencia transmitida, como consecuencia de la reorganización societaria antes descrita, en los futuros procesos de selección en los que participe".

²⁸ Se refiere al monto del contrato ejecutado incluido adicionales y reducciones, de ser el caso.

²⁹ El tipo de cambio venta debe corresponder al publicado por la SBS correspondiente a la fecha de suscripción del contrato, de la emisión de la Orden de Servicios o de cancelación del comprobante de pago, según corresponda.

³⁰ Consignar en la moneda establecida en las bases.



MUNICIPALIDAD DISTRITAL DE INKAWASI
BASES INTEGRADAS DE LA ADJUDICACIÓN SIMPLIFICADA N°15-2024-MDI/OEC-2

N°	CLIENTE	OBJETO DEL CONTRATO	N° CONTRATO / O/S / COMPROBANTE DE PAGO	FECHA DEL CONTRATO O CP ²⁵	FECHA DE LA CONFORMIDAD DE SER EL CASO ²⁶	EXPERIENCIA PROVENIENTE ²⁷ DE:	MONEDA	IMPORTE ²⁸	TIPO DE CAMBIO VENTA ²⁹	MONTO FACTURADO ACUMULADO ³⁰
3										
4										
5										
6										
7										
8										
9										
10										
...										
20										
TOTAL										

[CONSIGNAR CIUDAD Y FECHA]

.....
Firma, Nombres y Apellidos del postor o
Representante legal o común, según corresponda



ANEXO N° 9

DECLARACIÓN JURADA
(NUMERAL 49.4 DEL ARTÍCULO 49 DEL REGLAMENTO)

Señores
ORGANO ENCARGADO DE CONTRATACIONES
ADJUDICACIÓN SIMPLIFICADA N°15-2024-MDI/OEC-2
Presente.-

Mediante el presente el suscrito, postor y/o Representante Legal de [CONSIGNAR EN CASO DE SER PERSONA JURÍDICA], declaro que la experiencia que acredito de la empresa [CONSIGNAR LA DENOMINACIÓN DE LA PERSONA JURÍDICA] como consecuencia de una reorganización societaria, no se encuentra en el supuesto establecido en el numeral 49.4 del artículo 49 del Reglamento.

[CONSIGNAR CIUDAD Y FECHA]

.....
Firma, Nombres y Apellidos del postor o
Representante legal, según corresponda

Importante

A efectos de cautelar la veracidad de esta declaración, el postor puede verificar la información de la Relación de Proveedores Sancionados por el Tribunal de Contrataciones del Estado con Sanción Vigente en <http://portal.osce.gob.pe/rnp/content/relación-de-proveedores-sancionados>. También le asiste dicha facultad al órgano encargado de las contrataciones o al órgano de la Entidad al que se le haya asignado la función de verificación de la oferta presentada por el postor ganador de la buena pro.





MUNICIPALIDAD DISTRITAL DE INKAWASI
BASES INTEGRADAS DE LA ADJUDICACIÓN SIMPLIFICADA N°15-2024-MDI/OEC-2

Importante para la Entidad

En el caso de contratación de servicios en general que se presten fuera de la provincia de Lima y Callao cuyo valor estimado no supere los doscientos mil Soles (S/ 200,000.00) o el procedimiento de selección según relación de ítem no supere dicho monto, se debe considerar el siguiente anexo:

ANEXO N° 10

SOLICITUD DE BONIFICACIÓN DEL DIEZ POR CIENTO (10%) POR SERVICIOS PRESTADOS FUERA DE LA PROVINCIA DE LIMA Y CALLAO
(DE SER EL CASO, SOLO PRESENTAR ESTA SOLICITUD EN EL ÍTEM [CONSIGNAR EL N° DEL ÍTEM O ÍTEMS CUYO VALOR ESTIMADO NO SUPERA LOS DOSCIENTOS MIL SOLES (S/ 200,000.00)])

Señores
ORGANO ENCARGADO DE CONTRATACIONES
ADJUDICACIÓN SIMPLIFICADA N°15-2024-MDI/OEC-2
Presente.-

Mediante el presente el suscrito, postor y/o Representante Legal de [CONSIGNAR EN CASO DE SER PERSONA JURÍDICA], solicito la asignación de la bonificación del diez por ciento (10%) sobre el puntaje total en [CONSIGNAR EL ÍTEM O ÍTEMS, SEGÚN CORRESPONDA, EN LOS QUE SE SOLICITA LA BONIFICACIÓN] debido a que el domicilio de mi representada se encuentra ubicado en la provincia o provincia colindante donde se ejecuta la prestación.

[CONSIGNAR CIUDAD Y FECHA]

.....
Firma, Nombres y Apellidos del postor o Representante legal, según corresponda



Importante

- Para asignar la bonificación, el órgano encargado de las contrataciones o comité de selección, según corresponda, verifica el domicilio consignado por el postor en el Registro Nacional de Proveedores (RNP).
- Para que el postor pueda acceder a la bonificación, debe cumplir con las condiciones establecidas en el literal f) del artículo 50 del Reglamento.



MUNICIPALIDAD DISTRITAL DE INKAWASI
BASES INTEGRADAS DE LA ADJUDICACIÓN SIMPLIFICADA N°15-2024-MDI/OEC-2

Importante

Cuando se trate de consorcios, la declaración jurada es la siguiente:

ANEXO N° 10

**SOLICITUD DE BONIFICACIÓN DEL DIEZ POR CIENTO (10%) POR SERVICIOS PRESTADOS FUERA DE LA PROVINCIA DE LIMA Y CALLAO
(DE SER EL CASO, SOLO PRESENTAR ESTA SOLICITUD EN EL ÍTEM [CONSIGNAR EL N° DEL ÍTEM O ÍTEMS CUYO VALOR ESTIMADO NO SUPERA LOS DOSCIENTOS MIL SOLES (S/ 200,000.00)])**

Señores
ORGANO ENCARGADO DE CONTRATACIONES
ADJUDICACIÓN SIMPLIFICADA N°15-2024-MDI/OEC-2
Presente.-

Mediante el presente el que se suscribe, [...], representante común del consorcio [CONSIGNAR EL NOMBRE DEL CONSORCIO], solicito la asignación de la bonificación del diez por ciento (10%) sobre el puntaje total en [CONSIGNAR EL ÍTEM O ÍTEMS, SEGÚN CORRESPONDA, EN LOS QUE SE SOLICITA LA BONIFICACIÓN] debido a que los domicilios de todos los integrantes del consorcio se encuentran ubicados en la provincia o provincias colindantes donde se ejecuta la prestación.

[CONSIGNAR CIUDAD Y FECHA]



.....
**Firma, Nombres y Apellidos del representante
común del consorcio**

Importante

- Para asignar la bonificación, el órgano encargado de las contrataciones o comité de selección, según corresponda, verifica el domicilio consignado de los integrantes del consorcio, en el Registro Nacional de Proveedores (RNP).
- Para que un consorcio pueda acceder a la bonificación, cada uno de sus integrantes debe cumplir con las condiciones establecidas en el literal f) del artículo 50 del Reglamento.



ANEXO N° 11

SOLICITUD DE BONIFICACIÓN DEL CINCO POR CIENTO (5%) POR TENER LA CONDICIÓN DE MICRO Y PEQUEÑA EMPRESA

Señores

ORGANO ENCARGADO DE CONTRATACIONES
ADJUDICACIÓN SIMPLIFICADA N°15-2024-MDI/OEC-2
Presente.-

Mediante el presente el suscrito, postor y/o Representante legal de [CONSIGNAR EN CASO DE SER PERSONA JURÍDICA], solicito la asignación de la bonificación del cinco por ciento (5%) sobre el puntaje total obtenido, debido a que mi representada cuenta con la condición de micro y pequeña empresa.

[CONSIGNAR CIUDAD Y FECHA]

.....
**Firma, Nombres y Apellidos del postor o
Representante legal o común, según corresponda**

Importante

- Para asignar la bonificación, el órgano encargado de las contrataciones o comité de selección, según corresponda, verifica la página web del Ministerio de Trabajo y Promoción del Empleo en la sección consulta de empresas acreditadas en el REMYPE en el link <http://www2.trabajo.gob.pe/servicios-en-linea-2-2/>.
- Para que un consorcio pueda acceder a la bonificación, cada uno de sus integrantes debe cumplir con la condición de micro y pequeña empresa.





ANEXO N° 12

AUTORIZACIÓN DE NOTIFICACIÓN DE LA DECISIÓN DE LA ENTIDAD SOBRE LA SOLICITUD
DE AMPLIACIÓN DE PLAZO MEDIANTE MEDIOS ELECTRÓNICOS DE COMUNICACIÓN

(DOCUMENTO A PRESENTAR EN EL PERFECCIONAMIENTO DEL CONTRATO)

Señores

**ORGANO ENCARGADO DE CONTRATACIONES
ADJUDICACIÓN SIMPLIFICADA N°15-2024-MDI/OEC-2**

Presente.-

El que se suscribe, [...], postor adjudicado y/o Representante Legal de [CONSIGNAR EN CASO DE SER PERSONA JURÍDICA], identificado con [CONSIGNAR TIPO DE DOCUMENTO DE IDENTIDAD] N° [CONSIGNAR NÚMERO DE DOCUMENTO DE IDENTIDAD], autorizo que durante la ejecución del contrato se me notifique al correo electrónico [INDICAR EL CORREO ELECTRÓNICO] lo siguiente:

✓ Notificación de la decisión de la Entidad respecto a la solicitud de ampliación de plazo.

[CONSIGNAR CIUDAD Y FECHA]

.....
**Firma, Nombres y Apellidos del postor o
Representante legal o común, según corresponda**



Importante

La notificación de la decisión de la Entidad respecto a la solicitud de ampliación de plazo se efectúa por medios electrónicos de comunicación, siempre que se cuente con la autorización correspondiente y sea posible obtener un acuse de recibo a través del mecanismo utilizado.