

BASES INTEGRADAS

BASES ESTÁNDAR DE ADJUDICACIÓN SIMPLIFICADA PARA LA CONTRATACIÓN DE SERVICIOS EN GENERAL

Aprobado mediante Directiva N°001-2019-OSCE/CD



SUB DIRECCIÓN DE NORMATIVIDAD – DIRECCIÓN TÉCNICO NORMATIVA
ORGANISMO SUPERVISOR DE LAS CONTRATACIONES DEL ESTADO - OSCE

SIMBOLOGÍA UTILIZADA:

N°	Símbolo	Descripción
1	[ABC] / [.....]	La información solicitada dentro de los corchetes sombreados debe ser completada por la Entidad durante la elaboración de las bases.
2	[ABC] / [.....]	Es una indicación, o información que deberá ser completada por la Entidad con posterioridad al otorgamiento de la buena pro para el caso específico de la elaboración de la PROFORMA DEL CONTRATO; o por los proveedores, en el caso de los ANEXOS de la oferta.
3	<div>Importante</div> <ul style="list-style-type: none"> • Abc 	Se refiere a consideraciones importantes a tener en cuenta por el órgano encargado de las contrataciones o comité de selección, según corresponda y por los proveedores.
4	<div>Advertencia</div> <ul style="list-style-type: none"> • Abc 	Se refiere a advertencias a tener en cuenta por el órgano encargado de las contrataciones o comité de selección, según corresponda y por los proveedores.
5	<div>Importante para la Entidad</div> <ul style="list-style-type: none"> • Xyz 	Se refiere a consideraciones importantes a tener en cuenta por el órgano encargado de las contrataciones o comité de selección, según corresponda y deben ser eliminadas una vez culminada la elaboración de las bases.

CARACTERÍSTICAS DEL DOCUMENTO:

Las bases estándar deben ser elaboradas en formato WORD, y deben tener las siguientes características:

N°	Características	Parámetros
1	Márgenes	Superior : 2.5 cm Inferior: 2.5 cm Izquierda: 2.5 cm Derecha: 2.5 cm
2	Fuente	Arial
3	Estilo de Fuente	Normal: Para el contenido en general Cursiva: Para el encabezado y pie de página Para las Consideraciones importantes (Ítem 3 del cuadro anterior)
4	Color de Fuente	Automático: Para el contenido en general Azul : Para las Consideraciones importantes (Ítem 3 del cuadro anterior)
5	Tamaño de Letra	16 : Para las dos primeras hojas de las Secciones General y Específica 11 : Para el nombre de los Capítulos. 10 : Para el cuerpo del documento en general 9 : Para el encabezado y pie de página Para el contenido de los cuadros, pudiendo variar, según la necesidad 8 : Para las Notas al pie
6	Alineación	Justificada: Para el contenido en general y notas al pie. Centrada : Para la primera página, los títulos de las Secciones y nombres de los Capítulos)
7	Interlineado	Sencillo
8	Espaciado	Anterior : 0 Posterior : 0
9	Subrayado	Para los nombres de las Secciones y para resaltar o hacer hincapié en algún concepto

INSTRUCCIONES DE USO:

- Una vez registrada la información solicitada dentro de los corchetes sombreados en gris, el texto deberá quedar en letra tamaño 10, con estilo normal, sin formato de negrita y sin sombreado.
- La nota **IMPORTANTE** no puede ser modificada ni eliminada en la Sección General. En el caso de la Sección Específica debe seguirse la instrucción que se indica en dicha nota.

Elaboradas en enero de 2019
Modificadas en marzo, junio y diciembre de 2019, julio 2020, julio y diciembre 2021, junio y octubre de 2022

BASES INTEGRADAS

BASES ESTÁNDAR DE ADJUDICACIÓN SIMPLIFICADA PARA LA CONTRATACIÓN DE SERVICIOS EN GENERAL

ADJUDICACIÓN SIMPLIFICADA N°16-2024-MPP-CS

PRIMERA CONVOCATORIA

CONTRATACIÓN DEL SERVICIO DE LA EJECUCION DE FICHA TECNICA; “MANTENIMIENTO DE LA PLAZA PRINCIPAL "SAN PEDRO" DEL C.P. DE LA TORTUGA DEL DISTRITO DE PAITA - PROVINCIA DE PAITA - DEPARTAMENTO DE PIURA”

DEBER DE COLABORACIÓN

La Entidad y todo proveedor que se someta a las presentes Bases, sea como participante, postor y/o contratista, deben conducir su actuación conforme a los principios previstos en la Ley de Contrataciones del Estado.

En este contexto, se encuentran obligados a prestar su colaboración al OSCE y a la Secretaría Técnica de la Comisión de Defensa de la Libre Competencia del INDECOPI, en todo momento según corresponda a sus competencias, a fin de comunicar presuntos casos de fraude, colusión y corrupción por parte de los funcionarios y servidores de la Entidad, así como los proveedores y demás actores que participan en el proceso de contratación.

De igual forma, deben poner en conocimiento del OSCE y a la Secretaría Técnica de la Comisión de Defensa de la Libre Competencia del INDECOPI los indicios de conductas anticompetitivas que se presenten durante el proceso de contratación, en los términos del Decreto Legislativo N° 1034, "Ley de Represión de Conductas Anticompetitivas", o norma que la sustituya, así como las demás normas de la materia.

La Entidad y todo proveedor que se someta a las presentes Bases, sea como participante, postor y/o contratista del proceso de contratación deben permitir al OSCE o a la Secretaría Técnica de la Comisión de Defensa de la Libre Competencia del INDECOPI el acceso a la información referida a las contrataciones del Estado que sea requerida, prestar testimonio o absolución de posiciones que se requieran, entre otras formas de colaboración.

SECCIÓN GENERAL

DISPOSICIONES COMUNES DEL PROCEDIMIENTO DE SELECCIÓN

(ESTA SECCIÓN NO DEBE SER MODIFICADA EN NINGÚN EXTREMO, BAJO SANCIÓN DE NULIDAD)

CAPÍTULO I ETAPAS DEL PROCEDIMIENTO DE SELECCIÓN

1.1. REFERENCIAS

Cuando en el presente documento se mencione la palabra Ley, se entiende que se está haciendo referencia a la Ley N° 30225, Ley de Contrataciones del Estado, y cuando se mencione la palabra Reglamento, se entiende que se está haciendo referencia al Reglamento de la Ley de Contrataciones del Estado aprobado por Decreto Supremo N° 344-2018-EF.

Las referidas normas incluyen sus respectivas modificaciones, de ser el caso.

1.2. CONVOCATORIA

Se realiza a través de su publicación en el SEACE de conformidad con lo señalado en el artículo 54 del Reglamento, en la fecha señalada en el calendario del procedimiento de selección, debiendo adjuntar las bases y resumen ejecutivo.

1.3. REGISTRO DE PARTICIPANTES

El registro de participantes se realiza conforme al artículo 55 del Reglamento. En el caso de un consorcio, basta que se registre uno (1) de sus integrantes.

Importante

- *Para registrarse como participante en un procedimiento de selección convocado por las Entidades del Estado Peruano, es necesario que los proveedores cuenten con inscripción vigente y estar habilitados ante el Registro Nacional de Proveedores (RNP) que administra el Organismo Supervisor de las Contrataciones del Estado (OSCE). Para obtener mayor información, se puede ingresar a la siguiente dirección electrónica: www.rnp.gob.pe.*
- *Los proveedores que deseen registrar su participación deben ingresar al SEACE utilizando su Certificado SEACE (usuario y contraseña). Asimismo, deben observar las instrucciones señaladas en el documento de orientación "Guía para el registro de participantes electrónico" publicado en <https://www2.seace.gob.pe/>.*
- *En caso los proveedores no cuenten con inscripción vigente en el RNP y/o se encuentren inhabilitados o suspendidos para ser participantes, postores y/o contratistas, el SEACE restringirá su registro, quedando a potestad de estos intentar nuevamente registrar su participación en el procedimiento de selección en cualquier otro momento, dentro del plazo establecido para dicha etapa, siempre que haya obtenido la vigencia de su inscripción o quedado sin efecto la sanción que le impuso el Tribunal de Contrataciones del Estado.*

1.4. FORMULACIÓN DE CONSULTAS Y OBSERVACIONES A LAS BASES

La formulación de consultas y observaciones a las bases se efectúa de conformidad con lo establecido en los numerales 72.1 y 72.2 del artículo 72 del Reglamento, así como el literal a) del artículo 89 del Reglamento.

Importante

No pueden formularse consultas ni observaciones respecto del contenido de una ficha de homologación aprobada. Las consultas y observaciones que se formulen sobre el particular, se tienen como no presentadas.

1.5. ABSOLUCIÓN DE CONSULTAS, OBSERVACIONES E INTEGRACIÓN DE BASES

La absolución de consultas, observaciones e integración de las bases se realizan conforme a las disposiciones previstas en el numeral 72.4 del artículo 72 del Reglamento y el literal a) del artículo 89 del Reglamento.

Importante

- *No se absolverán consultas y observaciones a las bases que se presenten en forma física.*
- *Cuando exista divergencia entre lo indicado en el pliego de absolución de consultas y observaciones y la integración de bases, prevalece lo absuelto en el referido pliego; sin perjuicio, del deslinde de responsabilidades correspondiente.*

1.6. FORMA DE PRESENTACIÓN DE OFERTAS

Las ofertas se presentan conforme lo establecido en el artículo 59 y en el artículo 90 del Reglamento.

Las declaraciones juradas, formatos o formularios previstos en las bases que conforman la oferta deben estar debidamente firmados por el postor (firma manuscrita o digital, según la Ley N° 27269, Ley de Firmas y Certificados Digitales¹). Los demás documentos deben ser visados por el postor. En el caso de persona jurídica, por su representante legal, apoderado o mandatario designado para dicho fin y, en el caso de persona natural, por este o su apoderado. No se acepta el pegado de la imagen de una firma o visto. Las ofertas se presentan foliadas.

Importante

- *Los formularios electrónicos que se encuentran en el SEACE y que los proveedores deben llenar para presentar sus ofertas, tienen carácter de declaración jurada.*
- *En caso la información contenida en los documentos escaneados que conforman la oferta no coincida con lo declarado a través del SEACE, prevalece la información declarada en los documentos escaneados.*
- *No se tomarán en cuenta las ofertas que se presenten en físico a la Entidad.*

1.7. PRESENTACIÓN Y APERTURA DE OFERTAS

El participante presentará su oferta de manera electrónica a través del SEACE, desde las 00:01 horas hasta las 23:59 horas del día establecido para el efecto en el cronograma del procedimiento; adjuntando el archivo digitalizado que contenga los documentos que conforman la oferta de acuerdo a lo requerido en las bases.

El participante debe verificar antes de su envío, bajo su responsabilidad, que el archivo pueda ser descargado y su contenido sea legible.

Importante

Los integrantes de un consorcio no pueden presentar ofertas individuales ni conformar más de un consorcio en un procedimiento de selección, o en un determinado ítem cuando se trate de procedimientos de selección según relación de ítems.

En la apertura electrónica de la oferta, el órgano encargado de las contrataciones o el comité de selección, según corresponda, verifica la presentación de lo exigido en la sección específica de las bases de conformidad con el numeral 73.2 del artículo 73 del Reglamento y determina si las ofertas responden a las características y/o requisitos y condiciones de los Términos de Referencia, detallados en la sección específica de las bases. De no cumplir con lo requerido, la oferta se considera no admitida.

1.8. EVALUACIÓN DE LAS OFERTAS

¹ Para mayor información sobre la normativa de firmas y certificados digitales ingresar a: <https://www.indecopi.gob.pe/web/firmas-digitales/firmar-y-certificados-digitales>

La evaluación de las ofertas se realiza conforme a lo establecido en el numeral 74.1 y el literal a) del numeral 74.2 del artículo 74 del Reglamento.

En el supuesto de que dos (2) o más ofertas empaten, la determinación del orden de prelación de las ofertas empatadas se efectúa siguiendo estrictamente el orden establecido en el numeral 91.1 del artículo 91 del Reglamento.

El desempate mediante sorteo se realiza de manera electrónica a través del SEACE.

Importante

En el caso de contratación de servicios en general que se presten fuera de la provincia de Lima y Callao, cuyo valor estimado no supere los doscientos mil Soles (S/ 200,000.00), a solicitud del postor se asigna una bonificación equivalente al diez por ciento (10%) sobre el puntaje total obtenido por los postores con domicilio en la provincia donde prestará el servicio, o en las provincias colindantes, sean o no pertenecientes al mismo departamento o región. El domicilio es el consignado en la constancia de inscripción ante el RNP². Lo mismo aplica en el caso de procedimientos de selección por relación de ítems, cuando algún ítem no supera el monto señalado anteriormente.

1.9. CALIFICACIÓN DE OFERTAS

La calificación de las ofertas se realiza conforme a lo establecido en los numerales 75.1 y 75.2 del artículo 75 del Reglamento.

1.10. SUBSANACIÓN DE LAS OFERTAS

La subsanación de las ofertas se sujeta a lo establecido en el artículo 60 del Reglamento. El plazo que se otorgue para la subsanación no puede ser inferior a un (1) día hábil

La solicitud de subsanación se realiza de manera electrónica a través del SEACE y será remitida al correo electrónico consignado por el postor al momento de realizar su inscripción en el RNP, siendo su responsabilidad el permanente seguimiento de las notificaciones a dicho correo. La notificación de la solicitud se entiende efectuada el día de su envío al correo electrónico.

La presentación de las subsanaciones se realiza a través del SEACE. No se tomará en cuenta la subsanación que se presente en físico a la Entidad.

1.11. RECHAZO DE LAS OFERTAS

Previo al otorgamiento de la buena pro, el órgano encargado de las contrataciones o el comité de selección, según corresponda, revisa las ofertas económicas que cumplen los requisitos de calificación, de conformidad con lo establecido para el rechazo de ofertas, previsto en el artículo 68 del Reglamento, de ser el caso.

De rechazarse alguna de las ofertas calificadas, el órgano encargado de las contrataciones o el comité de selección, según corresponda, revisa el cumplimiento de los requisitos de calificación de los postores que siguen en el orden de prelación, en caso las hubiere.

1.12. OTORGAMIENTO DE LA BUENA PRO

Definida la oferta ganadora, el órgano encargado de las contrataciones o el comité de selección, según corresponda, otorga la buena pro mediante su publicación en el SEACE, incluyendo el cuadro comparativo y las actas debidamente motivadas de los resultados de la admisión, no admisión, evaluación, calificación, descalificación, rechazo y el otorgamiento de la buena pro.

² La constancia de inscripción electrónica se visualizará en el portal web del Registro Nacional de Proveedores: www.mpp.gob.pe

1.13. CONSENTIMIENTO DE LA BUENA PRO

Cuando se hayan presentado dos (2) o más ofertas, el consentimiento de la buena pro se produce a los cinco (5) días hábiles siguientes de la notificación de su otorgamiento, sin que los postores hayan ejercido el derecho de interponer el recurso de apelación.

En caso que se haya presentado una sola oferta, el consentimiento de la buena pro se produce el mismo día de la notificación de su otorgamiento.

El consentimiento del otorgamiento de la buena pro se publica en el SEACE al día hábil siguiente de producido.

Importante

Una vez consentido el otorgamiento de la buena pro, el órgano encargado de las contrataciones o el órgano de la Entidad al que se haya asignado tal función realiza la verificación de la oferta presentada por el postor ganador de la buena pro conforme lo establecido en el numeral 64.6 del artículo 64 del Reglamento.

CAPÍTULO II SOLUCIÓN DE CONTROVERSIAS DURANTE EL PROCEDIMIENTO DE SELECCIÓN

2.1. RECURSO DE APELACIÓN

A través del recurso de apelación se pueden impugnar los actos dictados durante el desarrollo del procedimiento de selección hasta antes del perfeccionamiento del contrato.

El recurso de apelación se presenta ante la Entidad convocante, y es conocido y resuelto por su Titular, cuando el valor estimado sea igual o menor a cincuenta (50) UIT. Cuando el valor estimado sea mayor a dicho monto, el recurso de apelación se presenta ante y es resuelto por el Tribunal de Contrataciones del Estado.

En los procedimientos de selección según relación de ítems, el valor estimado total del procedimiento determina ante quién se presenta el recurso de apelación.

Los actos que declaren la nulidad de oficio, la cancelación del procedimiento de selección y otros actos emitidos por el Titular de la Entidad que afecten la continuidad de este, se impugnan ante el Tribunal de Contrataciones del Estado.

Importante

- *Una vez otorgada la buena pro, el órgano encargado de las contrataciones o el comité de selección, según corresponda, está en la obligación de permitir el acceso de los participantes y postores al expediente de contratación, salvo la información calificada como secreta, confidencial o reservada por la normativa de la materia, a más tardar dentro del día siguiente de haberse solicitado por escrito.*

Luego de otorgada la buena pro no se da a conocer las ofertas cuyos requisitos de calificación no fueron analizados y revisados por el órgano encargado de las contrataciones o el comité de selección, según corresponda.

- *A efectos de recoger la información de su interés, los postores pueden valerse de distintos medios, tales como: (i) la lectura y/o toma de apuntes, (ii) la captura y almacenamiento de imágenes, e incluso (iii) pueden solicitar copia de la documentación obrante en el expediente, siendo que, en este último caso, la Entidad deberá entregar dicha documentación en el menor tiempo posible, previo pago por tal concepto.*
- *El recurso de apelación se presenta ante la Mesa de Partes del Tribunal o ante las oficinas desconcentradas del OSCE, o en la Unidad de Trámite Documentario de la Entidad, según corresponda.*

2.2. PLAZOS DE INTERPOSICIÓN DEL RECURSO DE APELACIÓN

La apelación contra el otorgamiento de la buena pro o contra los actos dictados con anterioridad a ella se interpone dentro de los cinco (5) días hábiles siguientes de haberse notificado el otorgamiento de la buena pro.

La apelación contra los actos dictados con posterioridad al otorgamiento de la buena pro, contra la declaración de nulidad, cancelación y declaratoria de desierto del procedimiento, se interpone dentro de los cinco (5) días hábiles siguientes de haberse tomado conocimiento del acto que se desea impugnar.

CAPÍTULO III DEL CONTRATO

3.1. PERFECCIONAMIENTO DEL CONTRATO

Los plazos y el procedimiento para perfeccionar el contrato se realiza conforme a lo indicado en el artículo 141 del Reglamento.

El contrato se perfecciona con la suscripción del documento que lo contiene, salvo en los contratos cuyo monto del valor estimado no supere los doscientos mil Soles (S/ 200,000.00), en los que se puede perfeccionar con la recepción de la orden de servicios, conforme a lo previsto en la sección específica de las bases.

En el caso de procedimientos de selección por relación de ítems, se puede perfeccionar el contrato con la suscripción del documento o con la recepción de una orden de servicios, cuando el valor estimado del ítem corresponda al parámetro establecido en el párrafo anterior.

Importante

El órgano encargado de las contrataciones o el comité de selección, según corresponda, debe consignar en la sección específica de las bases la forma en que se perfeccionará el contrato, sea con la suscripción del contrato o la recepción de la orden de servicios. En caso la Entidad perfeccione el contrato con la recepción de la orden de servicios no debe incluir la proforma del contrato establecida en el Capítulo V de la sección específica de las bases.

Para perfeccionar el contrato, el postor ganador de la buena pro debe presentar los documentos señalados en el artículo 139 del Reglamento y los previstos en la sección específica de las bases.

3.2. GARANTÍAS

Las garantías que deben otorgar los postores y/o contratistas, según corresponda, son las de fiel cumplimiento del contrato y por los adelantos.

3.2.1. GARANTÍA DE FIEL CUMPLIMIENTO

Como requisito indispensable para perfeccionar el contrato, el postor ganador debe entregar a la Entidad la garantía de fiel cumplimiento del mismo por una suma equivalente al diez por ciento (10%) del monto del contrato original. Esta se mantiene vigente hasta la conformidad de la recepción de la prestación a cargo del contratista.

3.2.2. GARANTÍA DE FIEL CUMPLIMIENTO POR PRESTACIONES ACCESORIAS

En las contrataciones que conllevan la ejecución de prestaciones accesorias, tales como mantenimiento, reparación o actividades afines, se otorga una garantía adicional por una suma equivalente al diez por ciento (10%) del monto del contrato de la prestación accesorio, la misma que debe ser renovada periódicamente hasta el cumplimiento total de las obligaciones garantizadas.

Importante

- En los contratos cuyos montos sean iguales o menores a doscientos mil Soles (S/ 200,000.00), no corresponde presentar garantía de fiel cumplimiento de contrato ni garantía de fiel cumplimiento por prestaciones accesorias. Dicha excepción también aplica a los contratos derivados de procedimientos de selección por relación de ítems, cuando el monto del ítem adjudicado o la sumatoria de los montos de los ítems adjudicados no superen el monto señalado anteriormente, conforme a lo dispuesto en el literal a) del artículo 152 del Reglamento.*

- *En los contratos periódicos de prestación de servicios en general que celebren las Entidades con las micro y pequeñas empresas, estas últimas pueden otorgar como garantía de fiel cumplimiento el diez por ciento (10%) del monto del contrato, porcentaje que es retenido por la Entidad durante la primera mitad del número total de pagos a realizarse, de forma prorrateada en cada pago, con cargo a ser devuelto a la finalización del mismo, conforme lo establecen los numerales 149.4 y 149.5 del artículo 149 del Reglamento y el numeral 151.2 del artículo 151 del Reglamento.*

3.2.3. GARANTÍA POR ADELANTO

En caso se haya previsto en la sección específica de las bases la entrega de adelantos, el contratista debe presentar una garantía emitida por idéntico monto conforme a lo estipulado en el artículo 153 del Reglamento.

3.3. REQUISITOS DE LAS GARANTÍAS

Las garantías que se presenten deben ser incondicionales, solidarias, irrevocables y de realización automática en el país, al solo requerimiento de la Entidad. Asimismo, deben ser emitidas por empresas que se encuentren bajo la supervisión directa de la Superintendencia de Banca, Seguros y Administradoras Privadas de Fondos de Pensiones y que cuenten con clasificación de riesgo B o superior. Asimismo, deben estar autorizadas para emitir garantías; o estar consideradas en la última lista de bancos extranjeros de primera categoría que periódicamente publica el Banco Central de Reserva del Perú.

Importante

Corresponde a la Entidad verificar que las garantías presentadas por el postor ganador de la buena pro y/o contratista cumplan con los requisitos y condiciones necesarios para su aceptación y eventual ejecución, sin perjuicio de la determinación de las responsabilidades funcionales que correspondan.

Advertencia

Los funcionarios de las Entidades no deben aceptar garantías emitidas bajo condiciones distintas a las establecidas en el presente numeral, debiendo tener en cuenta lo siguiente:

1. La clasificadora de riesgo que asigna la clasificación a la empresa que emite la garantía debe encontrarse listada en el portal web de la SBS (<http://www.sbs.gob.pe/sistema-financiero/clasificadoras-de-riesgo>).

2. Se debe identificar en la página web de la clasificadora de riesgo respectiva, cuál es la clasificación vigente de la empresa que emite la garantía, considerando la vigencia a la fecha de emisión de la garantía.

3. Para fines de lo establecido en el artículo 148 del Reglamento, la clasificación de riesgo B, incluye las clasificaciones B+ y B.

4. Si la empresa que otorga la garantía cuenta con más de una clasificación de riesgo emitida por distintas empresas listadas en el portal web de la SBS, bastará que en una de ellas cumpla con la clasificación mínima establecida en el Reglamento.

En caso exista alguna duda sobre la clasificación de riesgo asignada a la empresa emisora de la garantía, se deberá consultar a la clasificadora de riesgos respectiva.

De otro lado, además de cumplir con el requisito referido a la clasificación de riesgo, a efectos de verificar si la empresa emisora se encuentra autorizada por la SBS para emitir garantías, debe revisarse el portal web de dicha Entidad (<http://www.sbs.gob.pe/sistema-financiero/relacion-de-empresas-que-se-encuentran-autorizadas-a-emitar-cartas-fianza>).

Los funcionarios competentes deben verificar la autenticidad de la garantía a través de los mecanismos establecidos (consulta web, teléfono u otros) por la empresa emisora.

3.4. EJECUCIÓN DE GARANTÍAS

La Entidad puede solicitar la ejecución de las garantías conforme a los supuestos contemplados en el artículo 155 del Reglamento.

3.5. ADELANTOS

La Entidad puede entregar adelantos directos al contratista, los que en ningún caso exceden en conjunto del treinta por ciento (30%) del monto del contrato original, siempre que ello haya sido previsto en la sección específica de las bases.

3.6. PENALIDADES

3.6.1. PENALIDAD POR MORA EN LA EJECUCIÓN DE LA PRESTACIÓN

En caso de retraso injustificado del contratista en la ejecución de las prestaciones objeto del contrato, la Entidad le aplica automáticamente una penalidad por mora por cada día de atraso, de conformidad con el artículo 162 del Reglamento.

3.6.2. OTRAS PENALIDADES

La Entidad puede establecer penalidades distintas a la mencionada en el numeral precedente, según lo previsto en el artículo 163 del Reglamento y lo indicado en la sección específica de las bases.

Estos dos tipos de penalidades se calculan en forma independiente y pueden alcanzar cada una un monto máximo equivalente al diez por ciento (10%) del monto del contrato vigente, o de ser el caso, del ítem que debió ejecutarse.

3.7. INCUMPLIMIENTO DEL CONTRATO

Las causales para la resolución del contrato, serán aplicadas de conformidad con el artículo 36 de la Ley y 164 del Reglamento.

3.8. PAGOS

El pago se realiza después de ejecutada la respectiva prestación, pudiendo contemplarse pagos a cuenta, según la forma establecida en la sección específica de las bases o en el contrato.

La Entidad paga las contraprestaciones pactadas a favor del contratista dentro de los diez (10) días calendario siguientes de otorgada la conformidad de los servicios, siempre que se verifiquen las condiciones establecidas en el contrato para ello, bajo responsabilidad del funcionario competente.

La conformidad se emite en un plazo máximo de siete (7) días de producida la recepción salvo que se requiera efectuar pruebas que permitan verificar el cumplimiento de la obligación, en cuyo caso la conformidad se emite en un plazo máximo de quince (15) días, bajo responsabilidad del funcionario que debe emitir la conformidad.

En el caso que se haya suscrito contrato con un consorcio, el pago se realizará de acuerdo a lo que se indique en el contrato de consorcio.

Advertencia

En caso de retraso en los pagos a cuenta o pago final por parte de la Entidad, salvo que se deba a caso fortuito o fuerza mayor, esta reconoce al contratista los intereses legales correspondientes, de conformidad con el artículo 39 de la Ley y 171 del Reglamento, debiendo repetir contra los responsables de la demora injustificada.

3.9. DISPOSICIONES FINALES

Todos los demás aspectos del presente procedimiento no contemplados en las bases se regirán supletoriamente por la Ley y su Reglamento, así como por las disposiciones legales vigentes.

SECCIÓN ESPECÍFICA

CONDICIONES ESPECIALES DEL PROCEDIMIENTO DE SELECCIÓN

(EN ESTA SECCIÓN LA ENTIDAD DEBERÁ COMPLETAR LA INFORMACIÓN EXIGIDA, DE ACUERDO A LAS INSTRUCCIONES INDICADAS)

CAPÍTULO I GENERALIDADES

1.1. ENTIDAD CONVOCANTE

Nombre : MUNICIPALIDAD PROVINCIAL DE PAITA
RUC N° : 20162361440
Domicilio legal : Plaza de Armas S/N - Paita
Teléfono: : 073-211043
Correo electrónico: : procesoslogistica@munipaita.gob.pe

1.2. OBJETO DE LA CONVOCATORIA

El presente procedimiento de selección tiene por objeto la **CONTRATACIÓN DEL SERVICIO DE LA EJECUCION DE FICHA TECNICA: "MANTENIMIENTO DE LA PLAZA PRINCIPAL "SAN PEDRO" DEL C.P. DE LA TORTUGA DEL DISTRITO DE PAITA - PROVINCIA DE PAITA - DEPARTAMENTO DE PIURA"**

1.3. EXPEDIENTE DE CONTRATACIÓN

El expediente de contratación fue aprobado mediante FORMATO 02-N°80-2024-AS-16-2024-MPP-GM del 13/05/2024

1.4. FUENTE DE FINANCIAMIENTO

RECURSOS DETERMINADOS

Importante

La fuente de financiamiento debe corresponder a aquella prevista en la Ley de Equilibrio Financiero del Presupuesto del Sector Público del año fiscal en el cual se convoca el procedimiento de selección.

1.5. SISTEMA DE CONTRATACIÓN

El presente procedimiento se rige por el sistema de, A SUMA ALZADA, de acuerdo con lo establecido en el expediente de contratación respectivo.

1.6. DISTRIBUCIÓN DE LA BUENA PRO

NO CORRESPONDE

1.7. ALCANCES DEL REQUERIMIENTO

El alcance de la prestación está definido en el Capítulo III de la presente sección de las bases.

1.8. PLAZO DE PRESTACIÓN DEL SERVICIO

Los servicios materia de la presente convocatoria se prestarán en el plazo de cuarenta y cinco [45] días calendario en concordancia con lo establecido en el expediente de contratación.

1.9. COSTO DE REPRODUCCIÓN Y ENTREGA DE BASES

Los participantes registrados tienen el derecho a recabar las bases, para cuyo efecto deben:
Pagar en : CAJA DE LA ENTIDAD DE LA MUNICIPALIDAD PROVINCIAL

	DE PAITA PLAZA DE ARMAS – PAITA DE 08:00 HORAS
	HASTA LAS 16:00 HORAS
Recoger en	: SUBGERENCIA DE LOGISTICA
Costo de bases	: Impresa: S/ 5.00 SOLES

1.10. BASE LEGAL

- Ley N° 13953 Ley de presupuesto del sector Publico para el Año fiscal 2024.
- Ley N° 31954 Ley de Equilibrio Financiero del Presupuesto del Sector Publico para el año fiscal 2024
- Ley N° 27444, Ley del Procedimiento Administrativo General.
- Ley N° 30225 Ley de Contrataciones del Estado modificado mediante Decreto Supremo N°082-2019-EF
- Decreto Supremo N° 344-2018-EF, que aprueba el Reglamento de la Ley N° 30225.
- Ley N° 27806, Ley de Transparencia y de acceso a la Información Pública.
- D.S. N° 008-2008-TR, Reglamento de la Ley MYPE
- Código Civil
- Directivas OSCE
- Ley N° 27783 Ley de bases de la descentralización, ley N° 27867, Ley N° 27972, Ley Orgánica de Municipalidades

Las referidas normas incluyen sus respectivas modificaciones, de ser el caso.

CAPÍTULO II DEL PROCEDIMIENTO DE SELECCIÓN

2.1. CALENDARIO DEL PROCEDIMIENTO DE SELECCIÓN

Según el cronograma de la ficha de selección de la convocatoria publicada en el SEACE.

Importante

De conformidad con la vigesimosegunda Disposición Complementaria Final del Reglamento, en caso la Entidad (Ministerios y sus organismos públicos, programas o proyectos adscritos) haya difundido el requerimiento a través del SEACE siguiendo el procedimiento establecido en dicha disposición, no procede formular consultas u observaciones al requerimiento.

2.2. CONTENIDO DE LAS OFERTAS

La oferta contendrá, además de un índice de documentos³, la siguiente documentación:

2.2.1. Documentación de presentación obligatoria

2.2.1.1. Documentos para la admisión de la oferta

- a) Declaración jurada de datos del postor. **(Anexo N° 1)**
- b) Documento que acredite la representación de quien suscribe la oferta.

En caso de persona jurídica, copia del certificado de vigencia de poder del representante legal, apoderado o mandatario designado para tal efecto.

En caso de persona natural, copia del documento nacional de identidad o documento análogo, o del certificado de vigencia de poder otorgado por persona natural, del apoderado o mandatario, según corresponda.

En el caso de consorcios, este documento debe ser presentado por cada uno de los integrantes del consorcio que suscriba la promesa de consorcio, según corresponda.

Advertencia

De acuerdo con el artículo 4 del Decreto Legislativo N° 1246, las Entidades están prohibidas de exigir a los administrados o usuarios la información que puedan obtener directamente mediante la interoperabilidad a que se refieren los artículos 2 y 3 de dicho Decreto Legislativo. En esa medida, si la Entidad es usuaria de la Plataforma de Interoperabilidad del Estado – PIDE⁴ y siempre que el servicio web se encuentre activo en el Catálogo de Servicios de dicha plataforma, no corresponderá exigir el certificado de vigencia de poder y/o documento nacional de identidad.

- c) Declaración jurada de acuerdo con el literal b) del artículo 52 del Reglamento **(Anexo N°2)**
- d) Declaración jurada de cumplimiento de los Términos de Referencia contenidos en el numeral 3.1 del Capítulo III de la presente sección. **(Anexo N° 3)**

Importante para la Entidad

³ La omisión del índice no determina la no admisión de la oferta.

⁴ Para mayor información de las Entidades usuarias y del Catálogo de Servicios de la Plataforma de Interoperabilidad del Estado – PIDE ingresar al siguiente enlace <https://www.gobiernodigital.gob.pe/interoperabilidad/>

En caso se determine que adicionalmente a la declaración jurada de cumplimiento de los Términos de Referencia, el postor deba presentar algún otro documento para acreditar algún componente de los Términos de Referencia consignar el siguiente literal:

- e) [DOCUMENTACIÓN QUE SERVIRÁ PARA ACREDITAR EL CUMPLIMIENTO DE ALGÚN COMPONENTE DE LOS TÉRMINOS DE REFERENCIA QUE LA ENTIDAD CONSIDERE PERTINENTE].

La Entidad debe precisar con claridad qué componente de los términos de referencia serán acreditados. En este literal no debe exigirse ningún documento vinculado a los requisitos de calificación del postor, tales como: i) capacidad legal, ii) capacidad técnica y profesional: equipamiento e infraestructura estratégica, calificaciones y experiencia del personal clave y iii) experiencia del postor. Tampoco se puede incluir documentos referidos a cualquier tipo de equipamiento, infraestructura, calificaciones y experiencia del personal en general.

Además, no debe requerirse declaraciones juradas adicionales cuyo alcance se encuentre comprendido en la Declaración Jurada de Cumplimiento de los Términos de Referencia y que, por ende, no aporten información adicional a dicho documento.

- f) Declaración jurada de plazo de prestación del servicio. **(Anexo N° 4)**⁵
- g) Promesa de consorcio con firmas legalizadas, de ser el caso, en la que se consigne los integrantes, el representante común, el domicilio común y las obligaciones a las que se compromete cada uno de los integrantes del consorcio así como el porcentaje equivalente a dichas obligaciones. **(Anexo N° 5)**
- h) El precio de la oferta en soles. Adjuntar obligatoriamente el **Anexo N° 6**.

El precio total de la oferta y los subtotales que lo componen son expresados con dos (2) decimales. Los precios unitarios pueden ser expresados con más de dos (2) decimales.

Importante

- *El órgano encargado de las contrataciones o el comité de selección, según corresponda, verifica la presentación de los documentos requeridos. De no cumplir con lo requerido, la oferta se considera no admitida.*
- *En caso de requerir estructura de costos o análisis de precios, esta se presenta para el perfeccionamiento del contrato.*

2.2.1.2. Documentos para acreditar los requisitos de calificación

Incorporar en la oferta los documentos que acreditan los “**Requisitos de Calificación**” que se detallan en el numeral 3.2 del Capítulo III de la presente sección de las bases.

2.2.2. Documentación de presentación facultativa:

- a) En el caso de microempresas y pequeñas empresas integradas por personas con discapacidad, o en el caso de consorcios conformados en su totalidad por estas empresas, deben presentar la constancia o certificado con el cual acredite su inscripción en el Registro de Empresas Promocionales para Personas con Discapacidad⁶.
- b) Solicitud de bonificación por tener la condición de micro y pequeña empresa. **(Anexo N° 11)**

⁵ En caso de considerar como factor de evaluación la mejora del plazo de prestación del servicio, el plazo ofertado en dicho anexo servirá también para acreditar este factor.

⁶ Dicho documento se tendrá en consideración en caso de empate, conforme a lo previsto en el artículo 91 del Reglamento.

Importante para la Entidad

- En caso el órgano encargado de las contrataciones o el comité de selección, según corresponda, considere evaluar otros factores además del precio, debe incluir el siguiente literal:
- c) Incorporar en la oferta los documentos que acreditan los **“Factores de Evaluación”** establecidos en el Capítulo IV de la presente sección de las bases, a efectos de obtener el puntaje previsto en dicho Capítulo para cada factor.
- Si durante la fase de actos preparatorios, las Entidades advierten que es posible la participación de proveedores que gozan del beneficio de la exoneración del IGV prevista en la Ley N° 27037, Ley de Promoción de la Inversión en la Amazonía, consignar el siguiente literal:
- d) Los postores que apliquen el beneficio de la exoneración del IGV previsto en la Ley N° 27037, Ley de Promoción de la Inversión en la Amazonía, deben presentar la Declaración Jurada de cumplimiento de condiciones para la aplicación de la exoneración del IGV (**Anexo N° 7**).
- En el caso de contratación de servicios en general que se presten fuera de la provincia de Lima y Callao, cuyo valor estimado del procedimiento de selección no supere los doscientos mil Soles (S/ 200,000.00), consignar el siguiente literal:
- e) Los postores con domicilio en la provincia donde se prestará el servicio, o en las provincias colindantes, sean o no pertenecientes al mismo departamento o región, pueden presentar la solicitud de bonificación por servicios prestados fuera de la provincia de Lima y Callao, según **Anexo N° 10**.

Lo mismo aplica en el caso de procedimientos por relación de ítems cuando el monto del valor estimado de algún ítem no supere dicho monto, en cuyo caso debe consignarse el o los ítems, en los cuales los postores pueden solicitar la referida bonificación, adicionando el siguiente párrafo:

Dicha solicitud se puede presentar en el [CONSIGNAR EL ÍTEM O ÍTEMS, SEGÚN CORRESPONDA, EN LOS QUE SE PUEDE SOLICITAR LA BONIFICACIÓN].

Advertencia

El órgano encargado de las contrataciones o el comité de selección, según corresponda, no podrá exigir al postor la presentación de documentos que no hayan sido indicados en los acápites “Documentos para la admisión de la oferta”, “Requisitos de calificación” y “Factores de evaluación”.

Importante para la Entidad

Esta disposición **solo** debe ser incluida en el caso de procedimientos de selección cuyo valor estimado sea igual o menor a cincuenta (50) UIT:

2.3. PRESENTACIÓN DEL RECURSO DE APELACIÓN

“El recurso de apelación se presenta ante la Unidad de Trámite Documentario de la Entidad.

En caso el participante o postor opte por presentar recurso de apelación y por otorgar la garantía mediante depósito en cuenta bancaria, se debe realizar el abono en:

N ° de Cuenta : [.....]

Banco : [.....]

N° CCI⁷ : [.....]

”

2.4. REQUISITOS PARA PERFECCIONAR EL CONTRATO

El postor ganador de la buena pro debe presentar los siguientes documentos para perfeccionar el contrato:

- a) Garantía de fiel cumplimiento del contrato.
- b) Garantía de fiel cumplimiento por prestaciones accesorias, de ser el caso.
- c) Contrato de consorcio con firmas legalizadas ante Notario de cada uno de los integrantes, de ser el caso.
- d) Código de cuenta interbancaria (CCI) o, en el caso de proveedores no domiciliados, el número de su cuenta bancaria y la entidad bancaria en el exterior.
- e) Copia de la vigencia del poder del representante legal de la empresa que acredite que cuenta con facultades para perfeccionar el contrato, cuando corresponda.
- f) Copia de DNI del postor en caso de persona natural, o de su representante legal en caso de persona jurídica.

Advertencia

De acuerdo con el artículo 4 del Decreto Legislativo N° 1246, las Entidades están prohibidas de exigir a los administrados o usuarios la información que puedan obtener directamente mediante la interoperabilidad a que se refieren los artículos 2 y 3 de dicho Decreto Legislativo. En esa medida, si la Entidad es usuaria de la Plataforma de Interoperabilidad del Estado – PIDE⁸ y siempre que el servicio web se encuentre activo en el Catálogo de Servicios de dicha plataforma, no corresponderá exigir los documentos previstos en los literales e) y f).

- g) Domicilio para efectos de la notificación durante la ejecución del contrato.
- h) Autorización de notificación de la decisión de la Entidad sobre la solicitud de ampliación de plazo mediante medios electrónicos de comunicación⁹. (**Anexo N° 12**).
- i) Detalle de los precios unitarios del precio ofertado¹⁰.
- j) Estructura de costos¹¹.
- k) Detalle del precio de la oferta de cada uno de los servicios que conforman el paquete¹².

⁷ En caso de transferencia interbancaria.

⁸ Para mayor información de las Entidades usuarias y del Catálogo de Servicios de la Plataforma de Interoperabilidad del Estado – PIDE ingresar al siguiente enlace <https://www.gobiernodigital.gob.pe/interoperabilidad/>

⁹ En tanto se implemente la funcionalidad en el SEACE, de conformidad con la Primera Disposición Complementaria Transitoria del Decreto Supremo N° 234-2022-EF.

¹⁰ Incluir solo en caso de la contratación bajo el sistema a suma alzada.

¹¹ Incluir solo cuando resulte necesario para la ejecución contractual, identificar los costos de cada uno de los rubros que comprenden la oferta.

¹² Incluir solo en caso de contrataciones por paquete.

Importante

- *En caso que el postor ganador de la buena pro sea un consorcio, las garantías que presente este para el perfeccionamiento del contrato, así como durante la ejecución contractual, de ser el caso, además de cumplir con las condiciones establecidas en el artículo 33 de la Ley y en el artículo 148 del Reglamento, deben consignar expresamente el nombre completo o la denominación o razón social de los integrantes del consorcio, en calidad de garantizados, de lo contrario no podrán ser aceptadas por las Entidades. No se cumple el requisito antes indicado si se consigna únicamente la denominación del consorcio, conforme lo dispuesto en la Directiva Participación de Proveedores en Consorcio en las Contrataciones del Estado”.*
- *En los contratos periódicos de prestación de servicios en general que celebren las Entidades con las micro y pequeñas empresas, estas últimas pueden otorgar como garantía de fiel cumplimiento el diez por ciento (10%) del monto del contrato, porcentaje que es retenido por la Entidad durante la primera mitad del número total de pagos a realizarse, de forma prorrateada en cada pago, con cargo a ser devuelto a la finalización del mismo, conforme lo establece el numeral 149.4 del artículo 149 y el numeral 151.2 del artículo 151 del Reglamento. Para dicho efecto los postores deben encontrarse registrados en el REMYPE, consignando en la Declaración Jurada de Datos del Postor (Anexo N° 1) o en la solicitud de retención de la garantía durante el perfeccionamiento del contrato, que tienen la condición de MYPE, lo cual será verificado por la Entidad en el link <http://www2.trabajo.gob.pe/servicios-en-linea-2-2> opción consulta de empresas acreditadas en el REMYPE.*
- *En los contratos cuyos montos sean iguales o menores a doscientos mil Soles (S/ 200,000.00), no corresponde presentar garantía de fiel cumplimiento de contrato ni garantía de fiel cumplimiento por prestaciones accesorias. Dicha excepción también aplica a los contratos derivados de procedimientos de selección por relación de ítems, cuando el monto del ítem adjudicado o la sumatoria de los montos de los ítems adjudicados no supere el monto señalado anteriormente, conforme a lo dispuesto en el literal a) del artículo 152 del Reglamento.*

Importante

- *Corresponde a la Entidad verificar que las garantías presentadas por el postor ganador de la buena pro cumplan con los requisitos y condiciones necesarios para su aceptación y eventual ejecución, sin perjuicio de la determinación de las responsabilidades funcionales que correspondan.*
- *De conformidad con el Reglamento Consular del Perú aprobado mediante Decreto Supremo N° 076-2005-RE para que los documentos públicos y privados extendidos en el exterior tengan validez en el Perú, deben estar legalizados por los funcionarios consulares peruanos y refrendados por el Ministerio de Relaciones Exteriores del Perú, salvo que se trate de documentos públicos emitidos en países que formen parte del Convenio de la Apostilla, en cuyo caso bastará con que estos cuenten con la Apostilla de la Haya¹³.*
- *La Entidad no puede exigir documentación o información adicional a la consignada en el presente numeral para el perfeccionamiento del contrato.*

2.5. PERFECCIONAMIENTO DEL CONTRATO

El contrato se perfecciona con la suscripción del documento que lo contiene. Para dicho efecto el postor ganador de la buena pro, dentro del plazo previsto en el artículo 141 del Reglamento, debe presentar la documentación requerida en:

Lugar : Plaza de Armas S/N – PAITA

Oficina : Mesa de Partes de la Municipalidad Provincial de Paita con atención Subgerencia de Logística

Horario : Desde : 8:00 am – 16:00pm

¹³ Según lo previsto en la Opinión N° 009-2016/DTN.

Importante para la Entidad

- *En el caso de procedimientos de selección cuyo monto del valor estimado no supere los doscientos mil Soles (S/ 200,000.00), siempre que se haya optado por perfeccionar el contrato con la recepción de una orden de servicios, debe sustituirse por esta disposición:*

“El contrato se perfecciona con la notificación de la orden de servicios. Para dicho efecto el postor ganador de la buena pro, dentro del plazo previsto en el artículo 141 del Reglamento, debe presentar la documentación requerida en [INDICAR LUGAR Y DIRECCIÓN EXACTA DONDE DEBE DIRIGIRSE EL POSTOR GANADOR].”

- *En el caso de procedimientos de selección por relación de ítems, se puede perfeccionar el contrato con la suscripción del documento o con la recepción de una orden de servicios, cuando el monto del valor estimado del ítem no supere los doscientos mil Soles (S/ 200,000.00).*

2.6. FORMA DE PAGO

La Entidad realizará el pago de la contraprestación pactada a favor del contratista en PAGO ÚNICO.

Para efectos del pago de las contraprestaciones ejecutadas por el contratista, la Entidad debe contar con la siguiente documentación:

- Informe del funcionario responsable del área usuaria emitiendo la conformidad de la prestación efectuada.
- Comprobante de pago.

Dicha documentación se debe presentar en mesa de partes y/o Subgerencia de Obras, sito en Plaza de armas S/N Paíta - Piura.

CAPÍTULO III REQUERIMIENTO

Importante

De conformidad con el numeral 29.8 del artículo 29 del Reglamento, el área usuaria es responsable de la adecuada formulación del requerimiento, debiendo asegurar la calidad técnica y reducir la necesidad de su reformulación por errores o deficiencias técnicas que repercutan en el proceso de contratación.

3.1. TERMINOS DE REFERENCIA



TERMINOS DE REFERENCIA

**FICHA TECNICA: "MANTENIMIENTO DE LA PLAZA PRINCIPAL
"SAN PEDRO" DEL C.P. DE LA TORTUGA DEL DISTRITO DE
PAITA - PROVINCIA DE PAITA - DEPARTAMENTO DE PIURA"**

PAITA – 2024

I. DENOMINACIÓN DE LA CONTRATACIÓN.

“MANTENIMIENTO DE LA PLAZA PRINCIPAL "SAN PEDRO" DEL C.P. DE LA TORTUGA DEL DISTRITO DE PAITA - PROVINCIA DE PAITA - DEPARTAMENTO DE PIURA”.

II. FINALIDAD PÚBLICA

El presente proceso busca mejorar las condiciones existentes en la Plaza Principal presente en el Centro Poblado de La Tortuga, mediante la actividad denominada: “MANTENIMIENTO DE LA PLAZA PRINCIPAL "SAN PEDRO" DEL C.P. DE LA TORTUGA DEL DISTRITO DE PAITA - PROVINCIA DE PAITA - DEPARTAMENTO DE PIURA”, con la finalidad de mejorar las condiciones de atención a la población.

III. OBJETIVO DEL SERVICIO

El objetivo principal es el "MANTENIMIENTO DE LA PLAZA PRINCIPAL "SAN PEDRO" DEL C.P. DE LA TORTUGA DEL DISTRITO DE PAITA - PROVINCIA DE PAITA - DEPARTAMENTO DE PIURA".

IV. UBICACIÓN

CENTRO POBLADO : LA TORTUGA
DISTRITO : PAITA.
PROVINCIA : PAITA.
DEPARTAMENTO : PIURA.

El presente proyecto se ejecutará en La Plazuela Principal de C.P La Tortuga.



PLAZA "SAN PEDRO" DEL C.P LA TORTUGA

V. ESTADO ACTUAL

Según el registro fotográfico que se realizó durante el mes de agosto del 2023, se evidencio el estado de los elementos estructurales y arquitectónicos que componen la Plaza San Pedro del Centro Poblado de La Tortuga, evidenciándose el precario estado que presentan estos.



VI. DESCRIPCIÓN DEL ESTADO DE ACTUAL SIN MANTANIMIENTO

El proyecto nace por la necesidad de la población debido a que:

- No cuentan con iluminación.
- La infraestructura de dicho parque no es la adecuada para los pobladores y no es segura para los niños, a fin de evitar posibles accidentes.
- Las veredas están cubiertas como consecuencia de las lluvias.
- Las bancas están expuestas al sol, no cuenta con pérgolas.

TRABAJOS A REALIZARSE

Con la ejecución de la presente Ficha Técnica “MANTENIMIENTO DE LA PLAZA PRINCIPAL “SAN PEDRO” DEL C.P DE LA TORTUGA DEL DISTRITO DE PAITA -PROVINCIA DE PAITA – DEPARTAMENTO PIURA”, se ha considerado la ejecución de los siguientes:

ITEM	DESCRIPCIÓN	UNID.	CANT.
1.0	PRESUPUESTO		
1.1	OBRAS PROVISIONALES, TRABAJOS PRELIMINARES, SALUD EN EL TRABAJO		
1.1.1	TRABAJOS PRELIMINARES		
1.1.1.1	LIMPIEZA INICIAL	M²	985.95
1.1.1.2	MOVILIZACION Y DESMOVILIZACION DE EQUIPOS	GLB	1.00
1.1.1.3	DEMOLICION DE LETRAS DE CONCRETO INCL. MURO	GBL	1.00
1.1.1.4	DEMOLICION DE DADOS DE CONCRETO EXISTENTE	M³	0.60
1.1.1.5	DESMONTAJE DE ESTRUCTURA Y COBERTURA	GBL	1.00
1.1.1.6	RETIRO DE GRASS	GBL	1.00

1.1.1.7	PICADO DE LOSA P/COLOCACION DE COBERTURA PRINCIPAL	GBL	1.00
1.1.1.8	DEMOLICION DE BANCAS	UND	2.00
1.1.2	SEGURIDAD Y SALUD		
1.1.2.1	EQUIPO DE PROTECCION INDIVIDUAL	UND	1.00
1.1.2.2	CINTA PLASTICA SEÑALIZADORA P/LIMITE DE SEGURIDAD DE OBRA	M	130.25
1.2	ESTRUCTURAS		
1.2.1	MOVIMIENTO DE TIERRAS		
1.2.1.1	EXCAVACION PARA DADOS DE CONCRETO	M ³	10.81
1.2.1.2	NIVELACION Y COMPACTACION DE DADOS DE CONCRETO	M ²	13.41
1.2.1.3	NIVELACION Y COMPACTACION P /COLOCAR GRASS	M ²	332.32
1.2.1.4	ACARREO DE MATERIAL A <50M	M ³	72.29
1.2.1.5	ELIMINACION DE MATERIAL EXCEDENTE	M ³	72.29
1.2.1.6	CAMA DE ARENA e=5 cm P/GRASS	M ²	332.32
1.2.2	CONCRETO SIMPLE		
1.2.2.1	DADOS DE CONCRETO f _c =175 kg/cm ²	M ³	10.81
1.2.2.2	ENCOFRADO Y DESENCOFRADO DE DADOS	M ²	83.60
1.2.3	RESANE		
1.2.3.1	RESANE DE GRIETAS EN SARDINELES	M	5.00
1.2.3.2	RESANE DE VEREDA	M ²	57.68
1.2.3.3	RESANE DE BANCAS	M ²	14.09
1.2.4	CORTE		
1.2.4.1	CORTE MANUAL HASTA NIVEL DE VEREDA	M ³	11.44
1.2.4.2	RELLENO CON MATERIAL PROPIO	M ³	17.28
1.2.4.3	CORTE MANUAL DE TERRENO	M ³	52.86
1.3	ARQUITECTURA		
1.3.1	PINTURA		
1.3.1.1	PINTURA OLEO MATE EN SARDINELES - GRADAS	M ²	215.53
1.3.1.2	PINTURA OLEO MATE EN BANCAS	M ²	136.40
1.3.1.3	PINTURA EN ASTAS	UND	3.00
1.3.2	PERGOLAS		
1.3.2.1	SUMINISTRO E INSTALACION DE PERGOLA	UND	14.00
1.3.3	COBERTURA CENTRAL		
1.3.3.1	SUMINISTRO DE COBERTURA CENTRAL	GLB	1.00
1.3.3.2	INSTALACION DE COBERTURA CENTRAL	GBL	1.00
1.3.4	VARIOS		
1.3.4.1	RETIRO Y REPOSICION DE TACHOS PLASTICOS P/ BASURA	UND	3.00
1.3.4.2	SUMINISTRO E INSTALACION DE GRASS SINTETICO FUN GRASS	M ²	332.32
1.4	INSTALACIONES ELECTRICAS		
1.4.1	ARTEFACTOS DE ILUMINACIÓN		
1.4.1.1	ARTEFACTOS		
1.4.1.1.1	SUMINISTRO E INSTALACION DE LUMINARIA CON PANEL SOLAR	UND	17.00
1.5	OTROS		
1.5.1	FLETE TERRESTRE	GLB	1.00
1.5.2	LIMPIEZA FINAL DE OBRA	M ²	985.95

VII. DESCRIPCIÓN DEL SERVICIO A CONTRATAR

El servicio de "MANTENIMIENTO DE LA PLAZA PRINCIPAL "SAN PEDRO" DEL C.P. DE LA TORTUGA DEL DISTRITO DE PAITA - PROVINCIA DE PAITA - DEPARTAMENTO DE PIURA", comprende mantenimiento de obras civiles descritas en el Ítem VI.

a. ESPECIFICACIONES TECNICAS

01. FICHA TECNICA: “MANTENIMIENTO DE LA PLAZA PRINCIPAL “SAN PEDRO” DEL C.P DE LA TORTUGA DEL DISTRITO DE PAITA – PROVINCIA DE PAITA – DEPARTAMENTO DE PIURA

01.01 OBRAS PROVISIONALES, TRABAJOS PRELIMINARES Y SALUD

01.01.01 TRABAJOS PRELIMINARES

01.01.01.01 LIMPIEZA INICIAL

DESCRIPCION

Comprende los trabajos de limpieza previa a ejecutar el mantenimiento de toda la zona delimitada de obra.

MEDICIÓN Y FORMA DE PAGO

Su forma de pago se hará por metro cuadrado (m2) y según precio unitario del contrato pactado, dicho pago constituirá compensación total de mano de obra, equipo, y cualquier otro insumo que se requiera para ejecutar totalmente el trabajo, previa aprobación del Ingeniero Supervisor de Obra.

01.01.01.02 MOVILIZACION Y DESMOVILIZACION DE EQUIPOS

DESCRIPCION

Comprende las acciones necesarias para suministrar, reunir, y transportar el equipo mecánico y herramientas necesarios de su organización al lugar de la obra, necesario para instalar e iniciar el proceso constructivo, así como el oportuno cumplimiento del programa de avance de obra. Dentro de esta partida, también se incluye el retiro de equipos y herramientas una vez finalizados los trabajos (desmovilización).

El traslado por vía terrestre del equipo transportable (grúas, retroexcavadoras, tractores y otros), se efectuará mediante camiones Tráiler, el equipo auto transportable (volquetes, cisternas, mezcladora, equipo de soldadura, plancha compactadora, herramientas varias, etc.), como su propia palabra lo dice, lo hará por sus propios medios. En el equipo auto transportable será trasladado las herramientas y todo el equipo liviano que no sea auto transportado. Los equipos de oficina, herramientas especiales y maquinarias pequeñas, pueden ser trasladados en camiones menos pesados.

El inspector deberá aprobar el equipo a ser llevado a la obra tanto en condición como cantidad pudiendo rechazar el que no encuentre satisfactorio para su normal funcionamiento. Para la aprobación de la movilización de los equipos se debe tener la autorización del inspector, la lista del equipo de construcción usada, alquilada o nueva que se propone emplear en la ejecución de la obra, debiendo contener la información siguiente:

- Descripción del Equipo.
- Potencia de fábrica.
- Potencia actual.
- Antigüedad.
- Peso.
- Tiempo de Servicio.
- Otras características.

El equipo que no cumpla con los requisitos de la inspección deberá ser sustituido o reparado inmediatamente por el contratista, sin modificar el calendario de movilización y menos el programa de obra. El sistema de movilización y desmovilización debe ser tal que no cause daño a las vías, a propiedades adyacentes y a terceros, bajo responsabilidad y costo del contratista. Se incluyen las siguientes prestaciones:

- Costos de transporte de todos los equipos y maquinarias requeridos para la obra.
- Gastos de seguros durante el transporte y durante su permanencia en ella.
- Desplazamientos intermedios de los equipos y maquinarias en la ejecución de la obra. Esta partida incluye el costo de la desmovilización al finalizar los trabajos, debiendo retirarse del lugar de la obra los elementos transportados

MEDICIÓN Y FORMA DE PAGO

Su forma de pago se hará por global (glb) y según precio unitario del contrato pactado, dicho pago constituirá compensación total de mano de obra, equipo, y cualquier otro insumo que se requiera para ejecutar totalmente el trabajo, previa aprobación del Ingeniero Supervisor de Obra.

01.01.01.03 DEMOLICION DE LETRAS DE CONCRETO INC. MURO

DESCRIPCION

Comprende todos los trabajos de demolición de las letras de concreto existente con muro incluido. Incluye la recolección y acarreo de los escombros hasta el lugar designado para su posterior eliminación.

Procedimiento de ejecución:

- Es necesario establecer medidas de seguridad para evitar daños en estructuras aledañas y accidentes a personas que transiten por el lugar donde se trabaja.
- En caso de existir aun instalaciones de servicios en funcionamiento, se deberán suspender antes de iniciar las demoliciones.
- Asegurar que los muros que no están bien sustentados, por medio de puntales, para que no se desplomen bruscamente.
- Demoler el muro con maceta y puntero de ladrillo, bloque o concreto que lo conforman.

Equipo:

- Martillo neumático de 25kg.

MEDICIÓN Y FORMA DE PAGO

Su forma de pago se hará por global (glb) y según precio unitario del contrato pactado, dicho pago constituirá compensación total de mano de obra, equipo, y cualquier otro insumo que se requiera para ejecutar totalmente el trabajo, previa aprobación del Ingeniero Supervisor de Obra

01.01.01.04 DEMOLICION DE DADOS DE CONCRETO EXISTENTE

DESCRIPCION

Comprende la demolición de dados de concreto existente, los cuales se encuentran deteriorados, este se realizará a pulso, el material excedente será acarreado para su posterior eliminación. Antes de iniciar con la ejecución de las actividades deberán de tomarse las medidas de seguridad necesarias con el fin de evitar los daños a la edificación y accidentes. Debe tomarse en cuenta el grado de estabilidad de cada elemento a demoler con el fin de evitar peligro a los operarios, en caso de ejecutar las labores manualmente. No deberán dejarse partes inestables que puedan desprenderse por acción del viento o vibraciones.

Equipo:

- Martillo neumático de 25kg.

MEDICIÓN Y FORMA DE PAGO

Su forma de pago se hará por metro cúbico (m3), esto incluirá herramientas, mano de obra, equipos e imprevistos que puedan presentarse en esta partida.

01.01.01.05 DESMONTAJE DE ESTRUCTURA Y COBERTURA

DESCRIPCION

Comprende en el desmontaje de la estructura y cobertura de las pérgolas existentes, dejar la superficie lista para la nueva instalación de pérgola.

MEDICIÓN Y FORMA DE PAGO

Su forma de pago se hará por unidad (und) y según precio unitario del contrato pactado, dicho pago constituirá compensación total de mano de obra, equipo, y cualquier otro insumo que se requiera para ejecutar totalmente el trabajo, previa aprobación del Ingeniero Supervisor de Obra.

01.01.01.06 RETIRO DE GRASS

DESCRIPCION

Comprende en el retiro de Grass existente que hay en dos jardineras, se retira para compactar y nivelar colocando confitillo de $\frac{1}{2}" - \frac{3}{4}"$

MEDICIÓN Y FORMA DE PAGO

Su forma de pago se hará por global (glb) y según precio unitario del contrato pactado, dicho pago constituirá compensación total de mano de obra, equipo, y cualquier otro insumo que se requiera para ejecutar totalmente el trabajo, previa aprobación del Ingeniero Supervisor de Obra.

01.01.02 SEGURIDAD Y SALUD

01.01.02.01 EQUIPO DE PROTECCION INDIVIDUAL

DESCRIPCION

Comprende todos los equipos de protección personal (EPP) que deben ser utilizados por el personal de la obra, para estar protegidos de los peligros asociados a los trabajos que se realicen. Entre ellos se debe considerar: casco de seguridad, gafas de acuerdo al tipo de actividad, escudo facial, guantes de acuerdo al tipo de actividad (cuero, aislantes, etc.), botines/botas de acuerdo al tipo de actividad (con puntera de acero, dieléctricos, etc.), protectores de oído, respiradores, arnés de cuerpo entero y línea de enganche, prendas de protección dieléctrica, chalecos reflectivos, ropa especial de trabajo en caso se requiera, otros.

MEDICIÓN Y FORMA DE PAGO

Su forma de pago se hará por unidad (und) y según precio unitario del contrato pactado, dicho pago constituirá compensación total de mano de obra, equipo, y cualquier otro insumo que se requiera para ejecutar totalmente el trabajo, previa aprobación del Ingeniero Supervisor de Obra.

01.01.02.02 CINTA PLASTICA SEÑALIZADORA P/LIMITE DE SEGURIDAD DE OBRA.

DESCRIPCION

Comprende las medidas de seguridad que se debe tener en cuenta para realizar los trabajos correspondientes, la cinta plástica señalizadora delimitará el acceso al área de obra. Para la colocación de la misma será necesaria la habilitación de pies derechos el cual servirá como soporte de la cinta.

MEDICIÓN Y FORMA DE PAGO

Su forma de pago se hará por metro lineal (m). La forma de pago se calculará de acuerdo al costo unitario, y será por unidad del presupuesto aprobado, entendiéndose que dichos precios y pago constituyen compensación total por mano de obra, materiales, herramientas, equipos e imprevistos que pudiera presentarse en esta partida.

01.02 ESTRUCTURAS

01.02.01 MOVIMIENTO DE TIERRAS

01.02.01.01 EXCAVACION PARA DADOS DE CONCRETO

DESCRIPCION

Comprende los movimientos de tierra mediante el proceso de excavar y retirar volúmenes de tierra u otros materiales para la conformación de espacios donde serán alojados cimentaciones, tanques de agua, hormigones, mamposterías y secciones correspondientes a sistemas hidráulicos o sanitarios según planos de proyecto.

MEDICIÓN Y FORMA DE PAGO

Su forma de pago se hará por metro cúbico (m3), esto incluirá herramientas, mano de obra, equipos e imprevistos que puedan presentarse en esta partida.

01.02.01.02 NIVELACION Y COMPACTACION DE DADOS DE CONCRETO

DESCRIPCION

Comprende todos los trabajos necesarios a modo que toda la superficie presente los niveles, alineamientos, dimensiones y grado de compactación indicados. La superficie estará libre de raíces, hierbas, desmonte o material suelto.

MEDICIÓN Y FORMA DE PAGO

Su forma de pago se hará por metro cuadrado (m²) y según precio unitario del contrato pactado, dicho pago constituirá compensación total de mano de obra, equipo, y cualquier otro insumo que se requiera para ejecutar totalmente el trabajo, previa aprobación del Ingeniero Supervisor de Obra.

01.02.01.03 NIVELACION Y COMPACTACION P/ COLOCACION DE CONFITILLO

DESCRIPCION

Comprende todos los trabajos necesarios a modo que toda la superficie presente los niveles, alineamientos, dimensiones y grado de compactación indicados. La superficie estará libre de raíces, hierbas, desmonte o material suelto para colocar el confitillo de $\frac{1}{2}'' - \frac{3}{4}''$

MEDICIÓN Y FORMA DE PAGO

Su forma de pago se hará por metro cuadrado (m²) y según precio unitario del contrato pactado, dicho pago constituirá compensación total de mano de obra, equipo, y cualquier otro insumo que se requiera para ejecutar totalmente el trabajo, previa aprobación del Ingeniero Supervisor de Obra.

01.02.01.04 CAMA DE CONFITILLO e=0.10 M P/ JARDINERAS

DESCRIPCION

Comprende la colocación de confitillo e=0.10 m, después de la compactación y nivelación, con el fin que filtre el agua.

MEDICIÓN Y FORMA DE PAGO

Su forma de pago se hará por metro cuadrado (m²) y según precio unitario del contrato pactado, dicho pago constituirá compensación total de mano de obra, equipo, y cualquier otro insumo que se requiera para ejecutar totalmente el trabajo, previa aprobación del Ingeniero Supervisor de Obra.

01.02.01.05 ACARREO DE MATERIAL D<50M

DESCRIPCION

Comprende el traslado del material procedente de las excavaciones al punto de acopio dentro de la obra para su posterior eliminación. El acarreo del material deberá ser periódico, no permitiendo que se acumule y permanezca en obra más de un mes, salvo el material que se usará en relleno. Se tomará las medidas de seguridad apropiadas a fin de no interferir con otras actividades y se deposite cuidadosamente, sin ocasionar el levantamiento excesivo de polvo

MEDICIÓN Y FORMA DE PAGO

Su forma de pago se hará por metro cúbico (m³), esto incluirá herramientas, mano de obra, equipos e imprevistos que puedan presentarse en esta partida.

01.02.01.06 ELIMINACION DE MATERIAL EXCEDENTE

DESCRIPCION

Comprende la eliminación de todo el material generado como producto de las demoliciones de los límites de la obra. El trabajo de carguío por medio de cargadores frontales sobre llantas y de transporte propiamente dicho por medio de cargadores frontales sobre llantas y de transporte propiamente dicho por medio de volquetes. En lo posible se evitará la polvadera excesiva, aplicando un conveniente sistema de regadío o cobertura.

Equipos:

- Cargador s/llantas de 200-250HP 4-4.1 yd³
- Camión Volquete de 15 m

MEDICIÓN Y FORMA DE PAGO

Su forma de pago se hará por metro cúbico (m3), esto incluirá herramientas, mano de obra, equipos e imprevistos que puedan presentarse en esta partida.

01.02.02 CONCRETO SIMPLE

01.02.02.01 DADOS DE CONCRETO FC=175KG/CM2

DESCRIPCION

Los dados serán de concreto premezclado con una resistencia a la compresión a los 28 días de $f_c=175$ kg/cm2.

Materiales de concreto:

- **Cemento portland:** Todo el concreto que se usará es cemento portland normal, conforme con las especificaciones C-150, tipo V, de la ASTM a menos que se especifique otro tipo.
El cemento a usarse deberá estar en buenas condiciones, no se permitirá el uso de cemento que se torne aglutinado o que forme terrones o que se haya deteriorado de alguna otra manera.
Deberá tenerse especial cuidado en el almacenamiento para evitar que sea afectado del medio ambiente u otra gente ajeno.
- **Agregado fino:** El agregado fino será de una arena lavada artificial, limpia que tenga granos resistentes, libre de cantidades perjudiciales de polvo, terrenos, partículas blandas o escamosas, esquistos, álcalis, ácidos, materia orgánica, greda u otra sustancia dañina. Deberá ser graduada.
- **Agregado grueso:** El agregado grueso deberá ser grava o piedra calizada triturada o rota de grano compacto y de calidad dura. Debe ser limpio, libre de polvo, materia orgánica, greda u otras sustancias perjudiciales y no contendrá piedra desintegrada, mica o calibre. El tamaño máximo será de $\frac{1}{2}$ ".
- **Almacenaje de los agregados:** Todos los agregados deberán ser almacenados en forma tal que se impida que los diferentes tamaños se mezclen unos a otros, o que se mezclen con tierra y otras sustancias extrañas.
- **Agua para la mezcla:** El agua a emplearse en la preparación del concreto en principio debe ser potable, fresca, limpia, libre de sustancias perjudiciales como aceites, ácidos, álcalis, sales minerales, materias orgánicas, partículas de humus, fibras vegetales, etc.

Curado y protección:

El contratista tomará todas las medidas para proteger las porciones terminadas de concreto contra daños que puedan resultar de la construcción posterior de los otros elementos. El contratista será responsable de que las partes terminadas se mantengan en condiciones satisfactorias hasta la aceptación final de la obra.

Curado todo el concreto deberá protegerse por un periodo de siete (07) días a fin de evitar pérdidas de humedad de la superficie.

La prevención de las pérdidas de humedad se efectuará mediante uno de los siguientes métodos:

- Por procedimiento de riego por membrana.
- Regando continuamente con agua las superficies expuestas.

MEDICIÓN Y FORMA DE PAGO

Su forma de pago se hará por metro cúbico (m3), esto incluirá herramientas, mano de obra, equipos e imprevistos que puedan presentarse en esta partida.

01.02.02.02 ENCOFRADO Y DESENCOFRADO DE DADOS

DESCRIPCION

Los encofrados son formas que pueden ser de madera, acero, fibra acrílica, etc., cuyo objeto principal es dar la forma requerida a las estructuras de concreto debiendo estar de acuerdo con lo especificado de las normas de ACI – 347 – 68. Salvo indicación contraria, los encofrados son normales, es decir que no son caravista.

Estos deben tener la capacidad suficiente para resistir la presión resultante de la colocación y vibrado del concreto y la suficiente rigidez para mantener las tolerancias especificadas.

Los cortes del terreno no deben ser usados como encofrados para superficies verticales a menos que sea requerido o permitido.

El encofrado será diseñado para resistir con seguridad todas las cargas impuestas por el propio peso, el peso y empuje de concreto y una sobre carga de llenado no inferior a 200 kg/cm².

La deformación máxima entre elementos de soporte debe ser menor de 1/240 de la luz entre los miembros estructurales.

Las formas deberán ser herméticas para prevenir la filtración del mortero y serán debidamente arrastradas o ligadas entre sí de manera que se mantengan en la posición y forma deseada con seguridad.

Los elementos para la construcción no deberán tener una longitud menor de tres metros (3 m) y su altura será igual al espesor del pavimento por construir. Deberá tener la suficiente rigidez para que no se deforme durante la colocación del concreto y, si va servir como rieles para el desplazamiento de equipos, para no deformarse bajo la circulación de los mismos.

En la mitad de su espesor y a los intervalos requeridos, los encofrados tendrán orificios para insertar a través de ellos las pasadores unión o encaje, cuando ellas estén contempladas en el proyecto de las obras.

La fijación de los encofrados al suelo se hará mediante estacas de acero, madera u otro material que impidan cualquier desplazamiento vertical u horizontal, debiendo estar separados como máximo un metro (1 m), y existiendo al menos uno (1) en cada extremo de los encofrados o en la unión de aquellos.

En las curvas, los encofrados se acomodarán a los polígonos más convenientes, pudiéndose emplear elementos rectos rígidos, de la longitud que resulte más adecuada.

Se deberá disponer de un número suficiente de encofrados para tener colocada, en todo momento de la obra, una longitud por utilizar igual o mayor que la requerida para tres (3) horas de trabajo, más la cantidad necesaria para permitir que el desencofrado del concreto se haga a las dieciséis (16) horas de su colocación.

Todos los materiales utilizados en esta actividad, deberán ser dispuestos en un lugar seguro, de manera que los clavos, hierros retorcidos, u otros no signifiquen peligro alguno para las personas que transitan por el lugar. De otro lado, todo el personal deberá tener necesariamente, guantes, botas y casco protector, a fin de evitar posibles desprendimientos y lesiones.

Inmediatamente después de quitar las formas, la superficie de concreto deberá ser examinada cuidadosamente y cualquier irregularidad deberá ser tratada como orden del inspector.

Las proporciones de concreto con cangrejeras deberán picarse en la extensión que abarque tales defectos y el espacio rellenado o resanado con concreto o mortero y terminado de tal manera que se obtenga una superficie de textura similar a la del concreto circundante. No se permitirá el resane burdo de tales defectos. Si la cangrejera es muy grande que afecta la resistencia del elemento, deberá ser reconstruido a costo del contratista.

El diseño, la construcción, mantenimiento, desencofrado, almacenamiento; son de exclusiva responsabilidad del Contratista.

Para llevar a cabo el desencofrado de las formas, se deben tomar precauciones las que debidamente observadas en su ejecución deben brindar un buen resultado; las precauciones a tomarse son:

- No desencofrar hasta que el concreto se haya endurecido lo suficiente, de tal manera que con las operaciones pertinentes no sufra desgarramientos en su estructura ni deformaciones.
- Las formas no deben de removerse sin la autorización del Supervisor, debiendo quedar el tiempo necesario para que el concreto obtenga la dureza conveniente.

Cuando se haya aumentado la resistencia del concreto por diseño de mezcla o incorporado de aditivos, el tiempo de permanencia del encofrado podrá ser menor previa aprobación del Inspector.

MATERIALES

Los materiales para encofrado en concreto estructural deberán atender a las siguientes recomendaciones:

- Obtención de la aprobación por escrito del Ingeniero Supervisión para los materiales de los encofrados antes de la construcción de los mismos.
- Utilización de un agente de liberación, que sea del tipo no reactivo.
- Utilización uniones, sujetadores y prensas, del tipo que, al ser retirados los encofrados, no quede ningún metal más cerca de 25 mm de la superficie de concreto. No se permitirá amarres de alambre.
- Suministro de amarres que queden incorporados al concreto, junto con una arandela estampada u otro dispositivo adecuado para prevenir la infiltración de humedad a través de estos amarres. Utilización de tarugos, conos, arandelas, u otros dispositivos que no dejen huecos o depresiones mayores de 22 mm de diámetro.

EJECUCIÓN

Seguir los siguientes detalles para todos los encofrados de concreto estructural:

- Suministrar encofrados que sean consistentes, apropiadamente arriostrados y amarrados, para mantener la posición y forma adecuada, a fin de resistir todas las presiones a las que pueden ser sometidos. Hacer los encofrados lo suficientemente herméticos para evitar fugas de concreto.
- Determinar el tamaño y espaciamiento de los pies derechos y arriostre por la naturaleza del trabajo y la altura a la cual se colocará el concreto. Hacer encofrados adecuados para producir superficies lisas y exactas, con variaciones que no excedan 3 mm, en cualquier dirección, desde un plano geométrico. Lograr uniones horizontales que queden niveladas y uniones verticales que estén a plomo.
- Suministrar encofrados que puedan ser utilizados varias veces y en número suficiente, para asegurar el ritmo de avance requerido.
- Limpiar completamente todos los encofrados antes de reutilizarlos e inspeccionar los encofrados inmediatamente antes de colocar el concreto. Eliminar los encofrados deformados, rotos o defectuosos de la obra.
- Proporcionar aberturas temporales en los encofrados, en ubicaciones convenientes para facilitar su limpieza e inspección.
- Cubrir toda la superficie interior de los encofrados con un agente de liberación adecuado, antes de colocar el concreto. No se permite que el agente de liberación este en contacto con el acero de refuerzo.
- Asumir la responsabilidad de la adecuación de todos los encofrados, así como de la reparación de cualquier defecto que surgiera de su utilización.

RETIRO DE ENCOFRADOS

Para llevar el desencofrado de las formas, se deben tomar precauciones las que debidamente observadas en su ejecución deben brindar un buen resultado, las precauciones a tomarse son: No retirar los encofrados del concreto estructural, hasta que el concreto haya fraguado lo suficiente, de modo que soporte su propio peso sin peligro; además de cualquier otra carga que le pueda ser colocada encima (sin sufrir desgarramientos en su estructura ni deformaciones). Dejar los encofrados en su lugar, por un tiempo mínimo indicado a continuación, o hasta que el concreto haya alcanzado la resistencia mínima indicada, tal como ha sido determinado por las pruebas, cualquiera que haya resultado ser el tiempo más corte. Los tiempos indicados representan días u horas acumuladas, no necesariamente consecutivas, durante las cuales el aire que circula alrededor del concreto se mantiene por encima de los 10°C. Este tiempo puede ser disminuido si se instalan soportes.

Elementos

1.	Columnas	12 hrs
2.	Encofrados laterales para soleras y vigas	12 hrs
3.	Paredes	12 hrs
4.	Encofrados inferiores de losas	
	Menos de 3.00m. de luz libre	4 días
	Para luz libre entre 3.00 a 6.00m.	7 días
	Para luz libre mayor de 6.00m.	10 días
5.	Encofrados inferiores de vigas y soleras	
	Menos de 3.00m. de luz libre	7 días
	Para luz libre de 3.00 a 6.00m.	14 días
	Para luz libre mayor de 6.00m.	21 días

Aumentar el tiempo de remoción de encofrados si la temperatura del concreto, posterior a su colocación, se le deja enfriar por debajo de los 10°C, o si se utiliza en la mezcla de concreto ceniza volátil o escoria granular, cocida en altos hornos.

Retirar la porción removible de los amarres de los encofrados de concreto, inmediatamente después que los encofrados hayan sido retirados. Proceder a la limpieza y rellenado de los huecos dejados por dichos amarres, aplicando mortero de cemento, del tipo que se especifica para el concreto vaciado en el sitio.

Taponar las perforaciones de los amarres dejándolas al ras, utilizando mortero de cemento Portland. Mojar anticipadamente las perforaciones de los amarres con agua limpia y aplicar una capa de lechada de cemento con todo cuidado. Compactar apisonando el mortero, que presenta consistencia seca dentro de las perforaciones de los amarres, cuidando de no derramar mortero sobre las superficies acabadas de concreto. Incluir suficiente cemento blanco en la mezcla del mortero de modo que los huecos taponados combinen con las superficies adyacentes. Hacer parches de prueba con diferentes muestras para asegurarse de que cumpla con este requisito.

Remover los encofrados para concreto arquitectónico de acuerdo con lo especificado en la sub-sección anterior, excepto que no se deberán desmoldar los encofrados de superficie verticales, antes de las 12 horas, ni más de 36 horas después de colocado el concreto. Cuando se haya aumentado la resistencia del concreto por diseño de mezcla o incorporado de aditivos, el tiempo de permanencia del encofrado podrá ser menor previa aprobación del Supervisor.

REFORZAMIENTO

Desarrollar un sistema de reforzamiento o apuntalamiento de modo que se pueda desmoldar rápidamente el concreto de los encofrados, en caso de que sea necesario retirarlas antes. Incluir los detalles de los programas sobre este sistema para cada elemento que debe ser reforzado. No aplicar cargas de construcción sobre cualquier parte de la estructura no reforzada, en exceso de las cargas de diseño estructural.

TOLERANCIA

En la ejecución de las formas ejecutadas para el encofrado, no siempre se obtiene las dimensiones exactas por lo que se ha previsto una cierta tolerancia, esto no quiere decir que deben usarse en forma generalizada. Diseñar, construir y mantener los encofrados, y colocar el concreto dentro de los límites de tolerancia fijados en la norma ACI SP-4. Las tolerancias admisibles en el concreto terminado son las siguientes:

1. En la verticalidad de aristas y superficies de columnas, placas y muros:
En cualquier longitud de 3m. : 6mm.
En todo el largo : 20mm.
2. En el alineamiento de aristas y superficies de vigas y losas:
En cualquier longitud de 3 m. : 6mm.
En cualquier longitud de 6 m. : 10mm.
En todo el largo : 20mm.
3. En la sección de cualquier elemento : - 5mm. + 10mm.
4. En la ubicación de huecos, pases, tuberías, etc. : 5mm.

CONTROL DE LOS ENCOFRADOS MEDIANTE INSTRUMENTOS

Emplear un topógrafo para revisar con instrumentos topográficos, los alineamientos y niveles de los encofrados terminados, y realizar las correcciones o ajustes al encofrado que sea necesario, antes de colocar el concreto, corrigiendo cualquier desviación de las tolerancias especificadas. Revisar los encofrados durante la colocación del concreto para verificar que los encofrados, abrazaderas, barras de unión, prensas, pernos de anclaje, conductos, tuberías y similares, no se han salido fuera de la línea, nivel o sección transversal, establecida, por la colocación o equipos de concreto.

MEDICIÓN Y FORMA DE PAGO

Su forma de pago se hará por metro cuadrado (m²) y según precio unitario del contrato pactado, dicho pago constituirá compensación total de mano de obra, equipo, y cualquier otro insumo que se requiera para ejecutar totalmente el trabajo, previa aprobación del Ingeniero Supervisor de Obra.

01.02.03 RESANE

01.02.03.01 RESANE DE GRIETAS EN SARDINELES

DESCRIPCION

Comprende el resane de grietas en sardineles. Se debe limpiar la superficie, eliminando las partículas de concreto suelto y polvo, para lograr una adecuada unión entre el concreto dañado y el mortero de reparación.

Una vez verificada la limpieza en el área a reparar, se aplicará un puente de adherencia epóxido tipo **Sikadur® 32 Gel** o similar para recibir el mortero de reparación y crear un elemento monolítico. Para la aplicación se seguirán las recomendaciones de la ficha técnica del producto.

La reparación o restitución del concreto retirado se realizará con Mortero reforzado tipo **SikaRed®-500** o similar, que es un mortero reforzado con fibras para reparación de concreto que presentan grietas. Tendrá una dosificación recomendada por el fabricante. Se hará un encofrado de la zona afectara y se procederá con el vaciado del aditivo en estado fluido para garantizar el pegado de la parte superior.

Finalmente se aplicará al día siguiente el fraguado final con **SikaCem® Curador** que es un curador químico para concreto y mortero para evitar futuras fisuras.

Este procedimiento de reparación deberá garantizar la resistencia de diseño del concreto en los sardineles ($f_c \geq 210 \text{ kg/cm}^2$) y la reparación de las posibles fisuras observadas a lo largo del sardinel.

MEDICIÓN Y FORMA DE PAGO

Su forma de pago se hará por metro lineal (m). La forma de pago se calculará de acuerdo al costo unitario, y será por unidad del presupuesto aprobado, entendiéndose que dichos precios y pago constituyen compensación total por mano de obra, materiales, herramientas, equipos e imprevistos que pudiera presentarse en esta partida.

01.02.03.02 RESANE DE VEREDAS

01.02.03.03 RESANE DE BANCAS

DESCRIPCION

Comprende el resane de veredas y bancas existentes, los cuales serán resanados o rehechos con el mismo material. Serán hechos cuidadosamente y lijados, lo que sea necesario para conseguir una superficie completamente uniforme con el resto.

MEDICIÓN Y FORMA DE PAGO

Su forma de pago se hará por metro cuadrado (m²) y según precio unitario del contrato pactado, dicho pago constituirá compensación total de mano de obra, equipo, y cualquier otro insumo que se requiera para ejecutar totalmente el trabajo, previa aprobación del Ingeniero Supervisor de Obra.

01.02.04 CORTE

01.02.04.01 CORTE MANUAL DE TERRENO HASTA NIVEL DE VEREDA

DESCRIPCION

Comprende el corte de todo material suelto hasta las líneas de excavación definidas den los planos de la obra y el apilamiento o eliminación hasta una distancia de 120 m. El material producto de estas excavaciones, podrá ser empleado como material fino ligante en la preparación de afirmado y/o construcción de rellenos o terraplenes. El material excedente será colocado al pie de la ladera, depositado en botaderos.

Se entiende como material suelto a aquel que no requiere el uso de explosivos para su remoción, pudiendo ser excavado mediante el empleo de tractores, excavadoras o cargadores frontales y desmenuzando mediante el escarificador de un tractor sobre orugas

MEDICIÓN Y FORMA DE PAGO

Su forma de pago se hará por metro cúbico (m3), esto incluirá herramientas, mano de obra, equipos e imprevistos que puedan presentarse en esta partida.

01.02.04.02RELLENO CON MATERIAL PROPIO

DESCRIPCION

Comprende la ejecución de trabajos tendientes a superar depresiones del terreno utilizando el material procedente de los trabajos de corte realizados. El material para efectuar el relleno estará libre de materias orgánicas y de cualquier otro material compresible.

MEDICIÓN Y FORMA DE PAGO

Su forma de pago se hará por metro cúbico (m3), esto incluirá herramientas, mano de obra, equipos e imprevistos que puedan presentarse en esta partida.

01.02.04.03CORTE MANUAL DE TERRENO

DESCRIPCION

Comprende el corte de todo material suelto hasta las líneas de excavación definidas den los planos de la obra y el apilamiento o eliminación hasta una distancia de 120 m. El material producto de estas excavaciones, podrá ser empleado como material fino ligante en la preparación de afirmado y/o construcción de rellenos o terraplenes. El material excedente será colocado al pie de la ladera, depositado en botaderos.

Se entiende como material suelto a aquel que no requiere el uso de explosivos para su remoción, pudiendo ser excavado mediante el empleo de tractores, excavadoras o cargadores frontales y desmenuzando mediante el escarificador de un tractor sobre orugas

MEDICIÓN Y FORMA DE PAGO

Su forma de pago se hará por metro cúbico (m3), esto incluirá herramientas, mano de obra, equipos e imprevistos que puedan presentarse en esta partida.

01.03 ARQUITECTURA

01.03.01 PINTURA

01.03.01.01PINTURA OLEO MATE EN SARDINELES – GRADAS

01.03.01.02PINTURA OLEO MATE EN BANCAS

DESCRIPCION

Las superficies deberán estar limpias, secas y libres de todo agente como grasas, aceites, etc., antes del pintado. Las superficies con imperfecciones serán resanadas con un mayor grado de enriquecimiento del material y de requerirse se aplicará la imprimación respectiva con imprimante de calidad.

Las superficies que llevarán pintura óleo, se les aplicará previamente sellador.

MEDICIÓN Y FORMA DE PAGO

Su forma de pago se hará por metro cuadrado (m2) y según precio unitario del contrato pactado, dicho pago constituirá compensación total de mano de obra, equipo, y cualquier otro insumo que se requiera para ejecutar totalmente el trabajo, previa aprobación del Ingeniero Supervisor de Obra.

01.03.01.03PINTURA EN ASTAS

DESCRIPCION

Comprende la aplicación de pintura esmalte para astas existentes. Las superficies de las mismas deben ser lijadas, luego realizar limpieza para que al momento de aplicar la pintura quede exenta de polvo, manchas, etc.

MEDICIÓN Y FORMA DE PAGO

Su forma de pago se hará por unidad (und) y según precio unitario del contrato pactado, dicho pago constituirá compensación total de mano de obra, equipo, y cualquier otro insumo que se requiera para ejecutar totalmente el trabajo, previa aprobación del Ingeniero Supervisor de Obra.

01.03.02 PERGOLAS

01.03.02.01 SUMINISTRO E INSTALACION DE PERGOLA

DESCRIPCION

Comprende la confección e instalación de pérgola en cada banca existente, las superficies de las mismas deben ser lijadas, luego realizar limpieza para que al momento de aplicar la pintura quede exenta de polvo, manchas, etc. Ver detalles en planos

MEDICIÓN Y FORMA DE PAGO

Su forma de pago se hará por unidad (und) y según precio unitario del contrato pactado, dicho pago constituirá compensación total de mano de obra, equipo, y cualquier otro insumo que se requiera para ejecutar totalmente el trabajo, previa aprobación del Ingeniero Supervisor de Obra.

01.03.03 COBERTURA CENTRAL

01.03.03.01 SUMINISTRO DE COBERTURA CENTRAL

DESCRIPCION

Comprende la confección de la cobertura central de la plazuela. Ver detalles en planos

MEDICIÓN Y FORMA DE PAGO

Su forma de pago se hará por global (glb) y según precio unitario del contrato pactado, dicho pago constituirá compensación total de mano de obra, equipo, y cualquier otro insumo que se requiera para ejecutar totalmente el trabajo, previa aprobación del Ingeniero Supervisor de Obra.

01.03.03.02 INSTALACION DE COBERTURA CENTRAL

DESCRIPCION

Comprende la instalación de la cobertura central de la plazuela. Ver detalles en planos

MEDICIÓN Y FORMA DE PAGO

Su forma de pago se hará por global (glb) y según precio unitario del contrato pactado, dicho pago constituirá compensación total de mano de obra, equipo, y cualquier otro insumo que se requiera para ejecutar totalmente el trabajo, previa aprobación del Ingeniero Supervisor de Obra.

01.03.04 VARIOS

01.03.04.01 RETIRO Y REPOSICION DE TACHOS PLASTICOS P/ BASURA

DESCRIPCION

Comprende en el retiro y reposición de tachos plásticos para la basura.

MEDICIÓN Y FORMA DE PAGO

Su forma de pago se hará por global (glb) y según precio unitario del contrato pactado, dicho pago constituirá compensación total de mano de obra, equipo, y cualquier otro insumo que se requiera para ejecutar totalmente el trabajo, previa aprobación del Ingeniero Supervisor de Obra.

01.04 INSTALACIONES ELECTRICAS

01.04.01 ARTEFACTOS DE ILUMINACION

01.04.01.01 ARTEFACTOS

01.01.04.01.01 SUMINISTRO E INSTALACION DE LUMINARIA CON PANEL SOLAR

DESCRIPCION

Comprende el suministro e instalación de luminaria con panel solar de 300 w,

APLICACIÓN:

Aplicable para el hogar, instalación de iluminación en parques, jardines, apartamentos, hospitales, etc.

FICHA TECNICA:

una	MODELO:	300W SOLAR UFO LAMPA
	TAMAÑO DE LA LAMPARA:	550MM * 125MM
	TAMAÑO DEL PANEL:	346MM*416MM
	FUNCION DEL PRODUCTO:	Control de luz + temporización
	PANEL SOLAR:	6V / 20W CELDA POLICRISTALINA
	BATERIA:	20000mah batería de fosfato de litio y hierro
	BRILLO:	BRILLO COMPLETO/BRILLO MEDIO/ BRILLO LIGERO/ TEMPORIZACION
	TIEMPO DE ENCENDIDO:	8-15 HORAS
	TIPO Y NUMERO DE CHIP:	5730 - 504 leds
	COLOR:	9000K
	TAMAÑO DE LA CAJA EXTERIOR:	57*46*57CM / 4 PACK
		Óptica control + remoto control versión

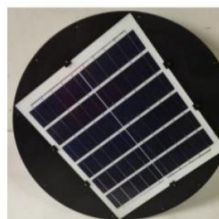

Incluye su instalación, tubo galvanizado redondo de 3" con acabado liso, con altura de 3m

MEDICIÓN Y FORMA DE PAGO

Su forma de pago se hará por unidad (und) y según precio unitario del contrato pactado, dicho pago constituirá compensación total de mano de obra, equipo, y cualquier otro insumo que se requiera para ejecutar totalmente el trabajo, previa aprobación del Ingeniero Supervisor de Obra.

01.05 OTROS

01.05.01 FLETE TERRESTRE

DESCRIPCION

Comprende el traslado de los materiales desde donde se adquieren hasta el almacén de la Obra donde se ejecuta, el transporte se realizará de acuerdo al cumplimiento de las normas de tránsito y seguridad establecido por las autoridades competentes.

MEDICIÓN Y FORMA DE PAGO

Su forma de pago se hará por global (glb) y según precio unitario del contrato pactado, dicho pago constituirá compensación total de mano de obra, equipo, y cualquier otro insumo que se requiera para ejecutar totalmente el trabajo, previa aprobación del Ingeniero Supervisor de Obra.

01.05.02 LIMPIEZA FINAL DE OBRA

DESCRIPCION

El contratista deberá entregar la obra en perfectas condiciones de transitabilidad tanto como vial como peatonal, cuidando los detalles y la terminación de los trabajos ejecutados. Se efectuará el llenado de los pozos que se hubiesen ejecutado durante los trabajos. Se procederá al retiro de todas las maquinarias utilizadas durante la construcción y el acarreo de los sobrantes de obra y limpieza.

MEDICIÓN Y FORMA DE PAGO

Su forma de pago se hará por global (glb) y según precio unitario del contrato pactado, dicho pago constituirá compensación total de mano de obra, equipo, y cualquier otro insumo que se requiera para ejecutar totalmente el trabajo, previa aprobación del Ingeniero Supervisor de Obra.

b. DESCRIPTION

ITEM	DESCRIPCIÓN	UNID.	CANT.
1.0	PRESUPUESTO		
1.1	OBRAS PROVISIONALES, TRABAJOS PRELIMINARES, SALUD EN EL TRABAJO		
1.1.1	TRABAJOS PRELIMINARES		
1.1.1.1	LIMPIEZA INICIAL	M²	985.95
1.1.1.2	MOVILIZACION Y DESMOVILIZACION DE EQUIPOS	GLB	1.00
1.1.1.3	DEMOLICION DE LETRAS DE CONCRETO INCL. MURO	GBL	1.00
1.1.1.4	DEMOLICION DE DADOS DE CONCRETO EXISTENTE	M³	0.60
1.1.1.5	DESMONTAJE DE ESTRUCTURA Y COBERTURA	GBL	1.00
1.1.1.6	RETIRO DE GRASS	GBL	1.00
1.1.1.7	PICADO DE LOSA P/COLOCACION DE COBERTURA PRINCIPAL	GBL	1.00
1.1.1.8	DEMOLICION DE BANCAS	UND	2.00
1.1.2	SEGURIDAD Y SALUD		
1.1.2.1	EQUIPO DE PROTECCION INDIVIDUAL	UND	1.00
1.1.2.2	CINTA PLASTICA SEÑALIZADORA P/LIMITE DE SEGURIDAD DE OBRA	M	130.25
1.2	ESTRUCTURAS		
1.2.1	MOVIMIENTO DE TIERRAS		
1.2.1.1	EXCAVACION PARA DADOS DE CONCRETO	M³	10.81
1.2.1.2	NIVELACION Y COMPACTACION DE DADOS DE CONCRETO	M²	13.41
1.2.1.3	NIVELACION Y COMPACTACION P /COLOCAR GRASS	M²	332.32
1.2.1.4	ACARREO DE MATERIAL A <50M	M³	72.29
1.2.1.5	ELIMINACION DE MATERIAL EXCEDENTE	M³	72.29
1.2.1.6	CAMA DE ARENA E=5 CM P/GRASS	M²	332.32
1.2.2	CONCRETO SIMPLE		
1.2.2.1	DADOS DE CONCRETO FC=175 KG/CM2	M³	10.81
1.2.2.2	ENCOFRADO Y DESENCOFRADO DE DADOS	M²	83.60
1.2.3	RESANE		
1.2.3.1	RESANE DE GRIETAS EN SARDINELES	M	5.00
1.2.3.2	RESANE DE VEREDA	M²	57.68
1.2.3.3	RESANE DE BANCAS	M²	14.09
1.2.4	CORTE		
1.2.4.1	CORTE MANUAL HASTA NIVEL DE VEREDA	M³	11.44
1.2.4.2	RELLENO CON MATERIAL PROPIO	M³	17.28
1.2.4.3	CORTE MANUAL DE TERRENO	M³	52.86
1.3	ARQUITECTURA		
1.3.1	PINTURA		
1.3.1.1	PINTURA OLEO MATE EN SARDINELES - GRADAS	M²	215.53

1.3.1.2	PINTURA OLEO MATE EN BANCAS	M²	136.40
1.3.1.3	PINTURA EN ASTAS	UND	3.00
1.3.2	PERGOLAS		
1.3.2.1	SUMINISTRO E INSTALACION DE PERGOLA	UND	14.00
1.3.3	COBERTURA CENTRAL		
1.3.3.1	SUMINISTRO DE COBERTURA CENTRAL	GLB	1.00
1.3.3.2	INSTALACION DE COBERTURA CENTRAL	GBL	1.00
1.3.4	VARIOS		
1.3.4.1	RETIRO Y REPOSICION DE TACHOS PLASTICOS P/ BASURA	UND	3.00
1.3.4.2	SUMINISTRO E INSTALACION DE GRASS SINTETICO FUN GRASS	M²	332.32
1.4	INSTALACIONES ELECTRICAS		
1.4.1	ARTEFACTOS DE ILUMINACIÓN		
1.4.1.1	ARTEFACTOS		
1.4.1.1.1	SUMINISTRO E INSTALACION DE LUMINARIA CON PANEL SOLAR	UND	17.00
1.5	OTROS		
1.5.1	FLETE TERRESTRE	GLB	1.00
1.5.2	LIMPIEZA FINAL DE OBRA	M²	985.95

VIII. PLAZO DE EJECUCIÓN

El plazo de ejecución para el presente servicio será de 45 días calendario contabilizados desde la notificación del contrato y/o orden de servicio.

IX. MODALIDAD DE EJECUCIÓN

El servicio será ejecutado bajo la modalidad de **Administración Indirecta (Contrata)**.

X. PLAN DE TRABAJO

El Contratista será responsable de realizar todas las acciones de su competencia, que correspondan a la ejecución de los trabajos de acuerdo a la ficha técnica aprobada.

- Visitar el área seleccionada para la ejecución de las actividades, para conocer las condiciones donde se ejecutarán los trabajos (de preferencia antes de realizar la propuesta técnico-económica, a menos que el proponente conozca el área geográfica designada para las construcciones).
- Generar las alianzas y acuerdos de manera formal con los proveedores de bienes, suministros y servicios, que conllevarán a la ejecución de obras
- Realizar el "MANTENIMIENTO DE LA PLAZA PRINCIPAL "SAN PEDRO" DEL C.P. DE LA TORTUGA DEL DISTRITO DE PAITA - PROVINCIA DE PAITA - DEPARTAMENTO DE PIURA" y entregar culminado dicho servicio, de acuerdo a la propuesta técnica aprobada.
- Elaborar el Informe Final dando cuenta de las acciones realizadas y resultados que incluye el listado de materiales utilizados en la actividad, panel fotográfico, entre otros.

XI. RECURSOS PREVISTOS POR EL CONTRATISTA

El Contratista brindará las herramientas, materiales, personal, equipos y maquinarias, transporte para lograr los objetivos del servicio, así mismo deberá cumplir con dar al personal a su cargo la indumentaria y equipos de protección personal (EPP) de seguridad de acuerdo al tipo de actividad.

XII. REGLAMENTO TÉCNICO, NORMAS METROLÓGICAS Y/O SANITARIAS

Los equipos de medición a emplear deberán contar con certificación de calidad, el personal profesional y técnico deberá cumplir con las Normas del Ministerio de Trabajo para ejecutar los trabajos de mantenimiento y deberá cumplir con los procesos y protocolos técnicos y de seguridad para estos fines.

XIII. NORMAS TÉCNICAS

Deberá cumplir con las siguientes normas técnicas:

- Reglamento Nacional de Edificaciones
- Normas sobre mitigación de riesgos ante desastres
- NORMA G.050 Seguridad durante la construcción DS N° 010-2009

XIV. IMPACTO AMBIENTAL

El Proveedor deberá utilizar todas las medidas de precaución para el manejo adecuado de aquellos materiales contaminantes que pudiesen afectar el área de trabajo con derrames o productos que afecten la salud, con la finalidad de no causar un impacto ambiental negativo.

El Proveedor deberá evitar contaminar el área de trabajo con material obtenido de reparaciones o resanes o eliminación de desmonte o similares; su transporte y almacenamiento debe estar acorde a la preservación ambiental. Asimismo, deberá dar el manejo apropiado de los residuos no contaminantes al relleno sanitario correspondiente, el cual debe estar certificado.

Asimismo, el Proveedor solo estará autorizado para almacenar los residuos sólidos indicados líneas arriba (en bolsas, sacos o similar), por un tiempo máximo 48 horas en el lugar indicado por los representantes del establecimiento de salud, debiendo coordinar anticipadamente su desplazamiento para definir el horario y procesos de control.

XV. SEGUROS

El proveedor que realizará el Servicio de "MANTENIMIENTO DE LA PLAZA PRINCIPAL "SAN PEDRO" DEL C.P. DE LA TORTUGA DEL DISTRITO DE PAITA - PROVINCIA DE PAITA - DEPARTAMENTO DE PIURA", proporcionará seguro a sus trabajadores y por daños a terceros (seguro complementario de trabajo de riesgo SCTR vigente durante la ejecución del servicio), sus EPPS; en cumplimiento con la Ley N° 29783 y su reglamento aprobado mediante D.S. 005-2012-TR, durante la prestación del servicio.

El proveedor se hará responsable de cualquier accidente de su propio personal, de público usuario o de cualquier daño a terceros que ocurriera como consecuencia de la ejecución del "MANTENIMIENTO DE LA PLAZA PRINCIPAL "SAN PEDRO" DEL C.P. DE LA TORTUGA DEL DISTRITO DE PAITA - PROVINCIA DE PAITA - DEPARTAMENTO DE PIURA".

XVI. RESULTADOS ESPERADOS

El contratista deberá entregar el servicio ejecutado y los espacios en correcto funcionamiento y en óptimas condiciones, así como deberá presentar un informe técnico del servicio ejecutado debidamente firmado por el responsable técnico del servicio.

El contratista realizará las pruebas necesarias, en lo que corresponda, para demostrar las condiciones óptimas del objeto del presente servicio, las cuales serán inspeccionados por supervisión del mantenimiento designado por la unidad ejecutora.

XVII. REQUERIMIENTO DEL CONTRATISTA Y DE SU PERSONAL PARA LA PRESTACIÓN DEL SERVICIO:

El **postor** debe acreditar un monto facturado acumulado equivalente a S/.440,000.00 (cuatrocientos cuarenta mil con 00/100 soles), por la contratación de servicios y obras iguales o similares al objeto de la convocatoria, durante los ocho (08) años anteriores a la fecha de la presentación de ofertas que se computarán desde la fecha de la conformidad o emisión del comprobante de pago, según corresponda.

Se consideran servicios similares a los siguientes: construcción mejoramiento, creación, servicios recreacionales de parques.

La experiencia del postor en la especialidad se acreditará con copia simple de (i) contratos u órdenes de servicios, y su respectiva conformidad o constancia de prestación; o actas de recepción o resoluciones de liquidación o (ii) comprobantes de pago cuya cancelación se acredite documental y fehacientemente, con voucher de depósito, nota de abono, reporte de estado de cuenta, cualquier otro documento emitido por Entidad del sistema financiero que acredite el abono o mediante cancelación en el mismo comprobante de pago, correspondientes a un máximo de diez (10) contrataciones.

a) EQUIPAMIENTO.

Para la ejecución del servicio se debe de contar con el siguiente equipamiento:

Ítem.	Descripción	Cantidad
1	Equipo de pintura	1
2	Compactador vibratorio tipo plancha 7HP	1
3	Motosoldadora	1
4	Vibrador de concreto de 4 hp	1
5	Mezcladora de concreto 9-11 p3	1

- El proveedor podrá ofertar maquinaria y equipos de mayor capacidad y en cantidad mayor.
- La disposición de la maquinaria y equipo mínimo, se acreditará mediante una declaración jurada de compromiso, deberá presentar la relación de maquinaria y equipo mínimo indicando el número de serie y/o placa, potencia, capacidad, color, contrato de alquiler o documentos que acrediten la propiedad del bien, y su ubicación actual del mismo.

b) CONDICIONES DE LOS CONSORCIADOS.

De conformidad con el numeral 49.5 del artículo 49 del Reglamento, el área usuaria puede incluir lo siguiente:

- 1) El número máximo de consorciados es de [02].
 - 2) El porcentaje mínimo de participación en la ejecución del contrato, para el integrante del consorcio que acredite mayor experiencia, es de [90%].
- c) Se debe de contar con una oficina dentro de la ciudad de Paita que se sustentara **con** copia de documentos que sustenten la propiedad, la posesión, el compromiso de compra venta o alquiler u otro documento que acredite la disponibilidad del equipamiento estratégico requerido.

Respecto al personal requerido, la calificación del personal a emplear es el siguiente:

d) PERFIL DEL PERSONAL: RESPONSABLE TÉCNICO

Cantidad	Cargo	Profesión	Requisito Técnico Mínimo
1	Responsable Técnico	Ingeniero Civil	a) Copia simple del D.N.I. vigente. b) Copia simple del título profesional. c) Copia simple de colegiatura y habilidad d) Acredite como mínimo de un (01) año de experiencia como responsable técnico y/o residente y/o supervisor y/o inspector, en ejecución servicios y obras de mejoramiento, construcción, rehabilitación, mantenimiento, parques, coliseos, mercados, patios,

"Es necesario indicar que, dentro del proceso de la ejecución de los trabajos, de haber cambio de personal, el personal que reemplaza, deberá tener el mismo perfil solicitado en el presente término de referencia"

XVIII. RECURSOS Y FACILIDADES A SER PROVISTAS POR LA ENTIDAD:

- Facilidades de acceso a las dependencias para los tramites y coordinaciones que se consideren necesarias.

XIX. ÁREA USUARIA

Sub Gerencia de Obras

XX. INFORMES QUE DEBERA PRESENTAR EL CONTRATISTA

A. INFORME TÉCNICO DE EJECUCIÓN DEL SERVICIO (1 Original + 2 Copias + 1CD)

El contratista presentará mediante carta el Informe Técnico del Residente y/o Responsable Técnico, dentro de los 5 días hábiles del mes siguiente o 5 días hábiles después de la culminación del servicio ejecutado, de ser el caso; el Informe debe estar debidamente foliada, firmada y sellada hoja por hoja, conteniendo los siguientes aspectos:

1. Carta de presentación del Informe técnico.
2. Índices.

CAPITULO I.- FICHA DE RESUMEN EJECUTIVO DE EJECUCIÓN DEL SERVICIO

- 1.1. Ficha de Resumen Ejecutivo de Ejecución del servicio.
- 1.2. Un CD debidamente rotulado con el Nombre del Proyecto, Asunto, Fecha de grabación, en donde estará grabada toda la información del Informe a Presentar.

CAPÍTULO II.- INFORME TÉCNICO DE LA OBRA

- 2.1. Datos Generales
- 2.2. Ubicación del Proyecto.
- 2.3. Objetivos del Informe y del Proyecto.
- 2.4. Antecedentes.
- 2.5. Metas Físicas del proyecto.
- 2.6. Objetivos del Informe y del Proyecto.
- 2.7. Descripción de las Actividades Ejecutadas por partidas.
- 2.8. Cuadro resumen de los avances físicos.
- 2.9. Resumen de Planilla Metrados ejecutados
- 2.10. Control Económico de la Obra
- 2.11. Evaluación de la ejecución de la obra.
- 2.12. Panel Fotográfico de las Actividades del Mes con la Presencia del Residente en todas las tomas. Obligatorio. 24 tomas como mínimo en físico y digital - Tipo de Archivo: Imagen JPEG, Tamaño: menores a 100 KB.
- 2.13. Conclusiones.
- 2.14. Recomendaciones. Cosas Puntuales para la Entidad tome las acciones necesarias para mejorar o mantener el buen estado del servicio.

CAPÍTULO III.- ANEXOS

- 3.1. Hoja Resumen de pago al Contratista
- 3.3. Valorización única de Obra
- 3.4. Cronograma de avance de obra: programado vs Valorizado (ejecutado)
- 3.5. Curva S "Avance Programa Vs Avance Ejecutado"
- 3.6. % De Calendario de Avance de Obra (Programación Vs Ejecutado)

B. INFORME FINAL DE EJECUCIÓN DEL SERVICIO (1 Original + 2 Copias)

El contratista presentara para su pago correspondiente al servicio, el Informe final del Residente, indicando la culminación del servicio ejecutado, debe estar debidamente foliada, firmada y sellada hoja por hoja, conteniendo los siguientes aspectos:

1. Carta de presentación del Informe final.
2. Hoja de Resumen de Pago al Contratista
3. Factura Emitida por la Contratista

4. Copia de Contrato y/orden de servicio
5. Copia del Acta de Conformidad del servicio
6. Vigencia de Poder (Original o Legalizado), Ficha RUC y Copia del DNI del Representante Legal.
7. Copia de RNP- Registro de consultor de obra de la Supervisión

XXI. FORMA DE PAGO

Se realizará un UNICO PAGO al contratista al concluir el servicio, con la conformidad respectiva, previo cumplimiento y presentación del INFORME FINAL DE EJECUCIÓN DEL SERVICIO.

En caso de no haberse cumplido los requisitos establecidos para la recepción del servicio, se formulará un acta de observaciones, las cuales deberán ser levantadas por el contratista en el plazo de ley.

XXII. ADELANTOS

No aplicable

XXIII. PENALIDAD

Si el contratista incurre en retraso injustificado en la ejecución de las prestaciones objeto del contrato, la Entidad le aplica automáticamente una penalidad por mora por cada día de atraso, de acuerdo a la siguiente fórmula:

$$\text{Penalidad Diaria} = \frac{0.10 \times \text{Monto}}{F \times \text{Plazo en Dias}}$$

Donde:

F= 0.25 para plazos mayores a sesenta (60) días o;

F= 0.40 para plazos menores o iguales a sesenta (60) días

El retraso se justifica a través de la solicitud de ampliación de plazo debidamente aprobado. Adicionalmente, se considera justificado el retraso y en consecuencia no se aplica penalidad, cuando el contratista acredite, de modo objetivamente sustentado, que el mayor tiempo transcurrido no le resulta imputable. En ese último caso, la calificación del retraso como justificado por parte de la Entidad no da lugar al pago de gastos generales ni costos directos de ningún tipo, conforme a lo establecido en el numeral 162.5 del artículo 162 del Reglamento de la Ley de Contrataciones del Estado.

La penalidad será deducida del pago final o si fuera necesario, se cobra del monto resultante de la ejecución de la garantía de fiel cumplimiento.

La penalidad puede alcanzar un monto máximo equivalente al diez por ciento (10%) del monto del contrato vigente.

Cuando se llegue a cubrir el monto máximo de la penalidad por mora, la Entidad puede resolver el contrato por incumplimiento.

XXIV. PROPIEDAD INTELECTUAL

No aplicable.

XXV. MEDIDA DE CONTROL DURANTE LA EJECUCIÓN CONTRACTUAL

25.1. ÁREA QUE COORDINARÁ CON EL CONTRATISTA

El contratista coordinará con el responsable de la Sub gerencia de obras, asimismo con el profesional Arquitecto o Ingeniero responsable, el cual supervisará la ejecución, debiendo emitir informes correspondientes.

25.2. ÁREAS RESPONSABLES DE LA SUPERVISIÓN DEL SERVICIO

El responsable de la Sub gerencia de obras, asimismo con el profesional Arquitecto o Ingeniero responsable, el cual supervisará la ejecución, debiendo emitir informes correspondientes.

25.3. CONFORMIDAD DEL SERVICIO

La recepción y el acta de conformidad del servicio lo realiza el residente de obra con el visto bueno del responsable y/o supervisor y/o inspector del servicio.

Se dará la conformidad del servicio cuando el proveedor cumpla con la ejecución de todas las actividades del servicio de mantenimiento, según sea el caso.

Previamente el residente de obra hará una revisión final de todas las partes e informará a la sub gerencia de obras que el contratista ha cumplido con la ejecución del servicio de acuerdo a las condiciones contractuales.

Se levantará un Acta donde se establezca la conformidad de los trabajos realizados por el Contratista, en caso contrario se levantará un pliego de observaciones que deberán ser subsanadas por el plazo que establezca la ley.

25.4 GARANTIA COMERCIAL DEL SERVICIO

La garantía del servicio por parte del contratista es de 12 meses contados desde el día siguiente de la recepción total del servicio.

XXVI. RESPONSABILIDAD POR VICIOS OCULTOS

El contratista es responsable por la calidad ofrecida y por los vicios ocultos por un plazo de un (01) año contado a partir de la conformidad otorgada por la Entidad, de conformidad con el numeral 40.2 del artículo 40 de la Ley de Contrataciones del Estado.

XXVII. SUBCONTRATACIÓN

El contratista no podrá contratar a terceros, de acuerdo al artículo 124 del Reglamento de la Ley de Contrataciones del Estado.

XXVIII. CONFIDENCIALIDAD

El CONTRATISTA se compromete a mantener confidencialidad y reserva absoluta de la información a la que se tenga acceso y que se encuentre relacionada con la prestación, quedando prohibido de revelar a terceros la información que le sea proporcionada.

Esta obligación comprende la información que se entrega, como también la que se genera durante la realización de las actividades y la información producida una vez que se haya concluido el servicio. Dicha información puede consistir en planos, dibujos, fotografías, informes, recomendaciones, cálculos, documentos y otros proporcionados.

3.2 REQUISITOS DE CALIFICACION:

A	CAPACIDAD LEGAL																			
	HABILITACIÓN																			
	<p><u>Requisitos:</u></p> <p>Registro nacional de proveedores capitulo – servicio Registro único de contribuyente – Ruc activo y habido</p> <p><u>Acreditación:</u></p> <p>Copia del registro nacional de proveedores capitulo servicio Copia de registro único de contribuyente – Ruc activo y habido</p> <div>Importante <i>En el caso de consorcios, cada integrante del consorcio que se hubiera comprometido a ejecutar las obligaciones vinculadas directamente al objeto de la convocatoria debe acreditar este requisito.</i></div>																			
B	CAPACIDAD TÉCNICA Y PROFESIONAL																			
B.1	EQUIPAMIENTO ESTRATÉGICO																			
	<p><u>Requisitos:</u></p> <table><tr><th>Ítem.</th><th>Descripción</th><th>Cantidad</th></tr><tr><td>2</td><td>Equipo de pintura</td><td>1</td></tr><tr><td>3</td><td>Compactador vibratorio tipo plancha 7HP</td><td>1</td></tr><tr><td>6</td><td>Motosoldadora</td><td>1</td></tr><tr><td>7</td><td>Vibrador de concreto de 4 hp</td><td>1</td></tr><tr><td>8</td><td>Mezcladora de concreto 9-11 p3</td><td>1</td></tr></table> <p><u>Acreditación:</u></p> <p>Copia de documentos que sustenten la propiedad, la posesión, el compromiso de compra venta o alquiler u otro documento que acredite la disponibilidad del equipamiento estratégico requerido.</p> <div>Importante <i>En el caso que el postor sea un consorcio los documentos de acreditación de este requisito pueden estar a nombre del consorcio o de uno de sus integrantes.</i></div>		Ítem.	Descripción	Cantidad	2	Equipo de pintura	1	3	Compactador vibratorio tipo plancha 7HP	1	6	Motosoldadora	1	7	Vibrador de concreto de 4 hp	1	8	Mezcladora de concreto 9-11 p3	1
Ítem.	Descripción	Cantidad																		
2	Equipo de pintura	1																		
3	Compactador vibratorio tipo plancha 7HP	1																		
6	Motosoldadora	1																		
7	Vibrador de concreto de 4 hp	1																		
8	Mezcladora de concreto 9-11 p3	1																		
B.2	INFRAESTRUCTURA ESTRATÉGICA																			
	<p><u>Requisitos:</u></p> <p>1.- una oficina en la ciudad de Paita</p> <p><u>Acreditación:</u></p> <p>Copia de documentos que sustenten la propiedad, la posesión, el compromiso de compra venta o alquiler u otro documento que acredite la disponibilidad de la infraestructura estratégica requerida.</p> <div>Importante <i>En el caso que el postor sea un consorcio los documentos de acreditación de este requisito pueden estar a nombre del consorcio o de uno de sus integrantes.</i></div>																			
B.3	CALIFICACIONES DEL PERSONAL CLAVE																			
B.3.1	FORMACIÓN ACADÉMICA																			

	<p><u>Requisitos:</u></p> <table border="1"><thead><tr><th>Cantidad</th><th>Cargo</th><th>Profesión</th></tr></thead><tbody><tr><td>1</td><td>Responsable Técnico</td><td>Ingeniero Civil , colegiado y habilitado</td></tr></tbody></table> <p><u>Acreditación:</u></p> <p>El TÍTULO PROFESIONAL REQUERIDO será verificado por el órgano encargado de las contrataciones o comité de selección, según corresponda, en el Registro Nacional de Grados Académicos y Títulos Profesionales en el portal web de la Superintendencia Nacional de Educación Superior Universitaria - SUNEDU a través del siguiente link: https://enlinea.sunedu.gob.pe/ o en el Registro Nacional de Certificados, Grados y Títulos a cargo del Ministerio de Educación a través del siguiente link : http://www.titulosinstitutos.pe/, según corresponda.</p> <p>En caso TÍTULO PROFESIONAL no se encuentre inscrito en el referido registro, el postor debe presentar la copia del diploma respectivo a fin de acreditar la formación académica requerida.</p>	Cantidad	Cargo	Profesión	1	Responsable Técnico	Ingeniero Civil , colegiado y habilitado		
Cantidad	Cargo	Profesión							
1	Responsable Técnico	Ingeniero Civil , colegiado y habilitado							
B.3. 2	CAPACITACION.								
	<p><u>Requisitos:</u></p> <p>Responsable Técnico:</p> <p>contar con una capacitación de 120 horas en :</p> <ul style="list-style-type: none">- Tecnología de pavimentos y asfaltos- Aplicación de innovaciones tecnológicas en el uso del cemento y bloquetas pre fabricadas.- Calidad en la construcción- Control en la calidad en la construcción de pavimentos.- Seguridad e higiene en la industria de la construcción <p><u>Acreditación:</u></p> <p>Se acreditará con copia simple de constancias, certificados, u otros documentos, según corresponda.</p> <div>Importante <i>Se podrá acreditar la capacitación mediante certificados de estudios de postgrado, considerando que cada crédito del curso que acredita la capacitación equivale a dieciséis horas lectivas, según la normativa de la materia.</i></div>								
B.4	EXPERIENCIA DEL PERSONAL CLAVE								
	<p><u>Requisitos:</u></p> <table border="1"><thead><tr><th>Cantidad</th><th>Cargo</th><th>Profesión</th><th>Requisito Técnico Mínimo</th></tr></thead><tbody><tr><td>1</td><td>Responsable Técnico</td><td>Ingeniero Civil</td><td>Acredite como mínimo de un (01) año de experiencia como responsable técnico y/o residente y/o supervisor y/o inspector, servicios y obras de mejoramiento, construcción, rehabilitación, mantenimiento, parques, coliseos, mercados, patios,</td></tr></tbody></table> <p><u>De presentarse experiencia ejecutada paralelamente (traslape), para el cómputo del tiempo de dicha experiencia sólo se considerará una vez el periodo traslapado.</u></p> <p><u>Acreditación:</u></p> <p>La experiencia del personal clave se acreditará con cualquiera de los siguientes documentos: (i) copia simple de contratos y su respectiva conformidad o (ii) constancias o (iii) certificados o (iv) cualquier otra documentación que, de manera fehaciente demuestre la experiencia del personal propuesto.</p> <div>Importante</div>	Cantidad	Cargo	Profesión	Requisito Técnico Mínimo	1	Responsable Técnico	Ingeniero Civil	Acredite como mínimo de un (01) año de experiencia como responsable técnico y/o residente y/o supervisor y/o inspector, servicios y obras de mejoramiento, construcción, rehabilitación, mantenimiento, parques, coliseos, mercados, patios,
Cantidad	Cargo	Profesión	Requisito Técnico Mínimo						
1	Responsable Técnico	Ingeniero Civil	Acredite como mínimo de un (01) año de experiencia como responsable técnico y/o residente y/o supervisor y/o inspector, servicios y obras de mejoramiento, construcción, rehabilitación, mantenimiento, parques, coliseos, mercados, patios,						

	<ul style="list-style-type: none"> Los documentos que acreditan la experiencia deben incluir los nombres y apellidos del personal clave, el cargo desempeñado, el plazo de la prestación indicando el día, mes y año de inicio y culminación, el nombre de la Entidad u organización que emite el documento, la fecha de emisión y nombres y apellidos de quien suscribe el documento En caso los documentos para acreditar la experiencia establezcan el plazo de la experiencia adquirida por el personal clave en meses sin especificar los días se debe considerar el mes completo. Se considerará aquella experiencia que no tenga una antigüedad mayor a veinticinco (25) años anteriores a la fecha de la presentación de ofertas. Al calificar la experiencia del personal, se debe valorar de manera integral los documentos presentados por el postor para acreditar dicha experiencia. En tal sentido, aun cuando en los documentos presentados la denominación del cargo o puesto no coincida literalmente con aquella prevista en las bases, se deberá validar la experiencia si las actividades que realizó el personal corresponden con la función propia del cargo o puesto requerido en las bases.
C	EXPERIENCIA DEL POSTOR EN LA ESPECIALIDAD
	<p><u>Requisitos:</u></p> <p>El postor debe acreditar un monto facturado acumulado equivalente a S/440,000.00 (cuatrocientos cuarenta mil con 00/100 soles), por la contratación de servicios y obras iguales o similares al objeto de la convocatoria, durante los ocho (8) años anteriores a la fecha de la presentación de ofertas que se computarán desde la fecha de la conformidad o emisión del comprobante de pago, según corresponda.</p> <p>En el caso de postores que declaren en el Anexo N° 1 tener la condición de micro y pequeña empresa, se acredita una experiencia de S/ 37.400.00, (Treinta y Siete Mil Cuatrocientos con 00/100 Soles) por la venta de servicios y obras iguales o similares al objeto de la convocatoria, durante los ocho (8) años anteriores a la fecha de la presentación de ofertas que se computarán desde la fecha de la conformidad o emisión del comprobante de pago, según corresponda. En el caso de consorcios, todos los integrantes deben contar con la condición de micro y pequeña empresa.</p> <p>Se consideran servicios similares a los siguientes: construcción mejoramiento, creación, servicios recreacionales de parques.</p> <p><u>Acreditación:</u></p> <p>La experiencia del postor en la especialidad se acreditará con copia simple de (i) contratos u órdenes de servicios, y su respectiva conformidad o constancia de prestación; o actas de recepción o resoluciones de liquidación o (ii) comprobantes de pago cuya cancelación se acredite documental y fehacientemente, con voucher de depósito, nota de abono, reporte de estado de cuenta, cualquier otro documento emitido por Entidad del sistema financiero que acredite el abono o mediante cancelación en el mismo comprobante de pago¹⁴, correspondientes a un máximo de diez (10) contrataciones.</p> <p>En caso los postores presenten varios comprobantes de pago para acreditar una sola contratación, se debe acreditar que corresponden a dicha contratación; de lo contrario, se asumirá que los comprobantes acreditan contrataciones independientes, en cuyo caso solo se considerará, para la evaluación, las diez (10) primeras contrataciones indicadas en el Anexo N° 8 referido a la Experiencia del Postor en la Especialidad</p> <p>En el caso de servicios de ejecución periódica o continuada, solo se considera como experiencia la parte del contrato que haya sido ejecutada durante los ocho (8) años anteriores a la fecha de presentación de ofertas, debiendo adjuntarse copia de las conformidades correspondientes a tal parte o los respectivos comprobantes de pago cancelados.</p> <p>En los casos que se acredite experiencia adquirida en consorcio, debe presentarse la promesa de consorcio o el contrato de consorcio del cual se desprenda fehacientemente el porcentaje de las obligaciones que se asumió en el contrato presentado; de lo contrario, no se computará la experiencia proveniente de dicho contrato.</p>

¹⁴ Cabe precisar que, de acuerdo con la **Resolución N° 0065-2018-TCE-S1 del Tribunal de Contrataciones del Estado**:

“... el solo sello de cancelado en el comprobante, cuando ha sido colocado por el propio postor, no puede ser considerado como una acreditación que produzca fehaciencia en relación a que se encuentra cancelado. Admitir ello equivaldría a considerar como válida la sola declaración del postor afirmando que el comprobante de pago ha sido cancelado”
(...)

“Situación diferente se suscita ante el sello colocado por el cliente del postor [sea utilizando el término “cancelado” o “pagado”] supuesto en el cual sí se contaría con la declaración de un tercero que brinde certeza, ante la cual debiera reconocerse la validez de la experiencia”.

	<p>Asimismo, cuando se presenten contratos derivados de procesos de selección convocados antes del 20.09.2012, la calificación se ceñirá al método descrito en la Directiva “Participación de Proveedores en Consorcio en las Contrataciones del Estado”, debiendo presumirse que el porcentaje de las obligaciones equivale al porcentaje de participación de la promesa de consorcio o del contrato de consorcio. En caso que en dichos documentos no se consigne el porcentaje de participación se presumirá que las obligaciones se ejecutaron en partes iguales.</p> <p>Si el titular de la experiencia no es el postor, consignar si dicha experiencia corresponde a la matriz en caso que el postor sea sucursal, o fue transmitida por reorganización societaria, debiendo acompañar la documentación sustentatoria correspondiente.</p> <p>Si el postor acredita experiencia de otra persona jurídica como consecuencia de una reorganización societaria, debe presentar adicionalmente el Anexo N° 9.</p> <p>Cuando en los contratos, órdenes de servicios o comprobantes de pago el monto facturado se encuentre expresado en moneda extranjera, debe indicarse el tipo de cambio venta publicado por la Superintendencia de Banca, Seguros y AFP correspondiente a la fecha de suscripción del contrato, de emisión de la orden de servicios o de cancelación del comprobante de pago, según corresponda.</p> <p>Sin perjuicio de lo anterior, los postores deben llenar y presentar el Anexo N° 8 referido a la Experiencia del Postor en la Especialidad</p> <div> <p>Importante</p> <ul style="list-style-type: none"> Al calificar la experiencia del postor, se debe valorar de manera integral los documentos presentados por el postor para acreditar dicha experiencia. En tal sentido, aun cuando en los documentos presentados la denominación del objeto contractual no coincida literalmente con el previsto en las bases, se deberá validar la experiencia si las actividades que ejecutó el postor corresponden a la experiencia requerida. En el caso de consorcios, solo se considera la experiencia de aquellos integrantes que se hayan comprometido, según la promesa de consorcio, a ejecutar el objeto materia de la convocatoria, conforme a la Directiva “Participación de Proveedores en Consorcio en las Contrataciones del Estado”. </div>
--	---

	<p>Importante</p> <ul style="list-style-type: none"> Si como resultado de una consulta u observación corresponde precisarse o ajustarse el requerimiento, se solicita la autorización del área usuaria y se pone de conocimiento de tal hecho a la dependencia que aprobó el expediente de contratación, de conformidad con el numeral 72.3 del artículo 72 del Reglamento. El cumplimiento de los Términos de Referencia se realiza mediante la presentación de una declaración jurada. De ser el caso, adicionalmente la Entidad puede solicitar documentación que acredite el cumplimiento del algún componente de estos. Para dicho efecto, consignará de manera detallada los documentos que deben presentar los postores en el literal e) del numeral 2.2.1.1 de esta sección de las bases. Los requisitos de calificación determinan si los postores cuentan con las capacidades necesarias para ejecutar el contrato, lo que debe ser acreditado documentalmente, y no mediante declaración jurada.
--	---

CAPÍTULO IV FACTORES DE EVALUACIÓN

La evaluación se realiza sobre la base de cien (100) puntos.

Para determinar la oferta con el mejor puntaje y el orden de prelación de las ofertas, se considera lo siguiente:

FACTOR DE EVALUACIÓN	PUNTAJE / METODOLOGÍA PARA SU ASIGNACIÓN
A. PRECIO	
<u>Evaluación:</u> Se evaluará considerando el precio ofertado por el postor. <u>Acreditación:</u> Se acreditará mediante el documento que contiene el precio de la oferta (Anexo N° 6).	La evaluación consistirá en otorgar el máximo puntaje a la oferta de precio más bajo y otorgar a las demás ofertas puntajes inversamente proporcionales a sus respectivos precios, según la siguiente fórmula: $P_i = \frac{O_m \times PMP}{O_i}$ i= Oferta P _i = Puntaje de la oferta a evaluar O _i =Precio i O _m = Precio de la oferta más baja PMP=Puntaje máximo del precio [De 50] puntos

OTROS FACTORES DE EVALUACIÓN	[Hasta 50] puntos
B. PLAZO DE PRESTACIÓN DEL SERVICIO¹⁵	
<u>Evaluación:</u> Se evaluará en función al plazo ofertado, el cual debe mejorar el plazo de ejecución establecido en los Términos de Referencia. <u>Acreditación:</u> Se acreditará mediante la presentación de declaración jurada de plazo de prestación del servicio. (Anexo N° 4)	De [40]hasta [44] días calendario: [10] puntos De [35] hasta [39] días calendario: [15] puntos De [30] hasta [34] días calendario: [20] puntos
D. GARANTÍA COMERCIAL DEL POSTOR	
<u>Evaluación:</u> Se evaluará en función al tiempo de garantía comercial ofertada, el cual debe superar el tiempo mínimo de garantía exigido en los Términos de Referencia. <u>Acreditación:</u> Se acreditará mediante la presentación de declaración jurada del postor. <div>Advertencia</div>	Más de [12] hasta [18], meses : [10] puntos Más de [.18..] hasta [24.],[meses : [15] puntos Más de [24.] hasta [30],meses : [20] puntos

¹⁵ Este factor podrá ser consignado cuando del expediente de contratación se advierta que el plazo establecido para la prestación del servicio admite reducción, para lo cual deben establecerse rangos razonables para la asignación de puntaje, esto es que no suponga un riesgo de incumplimiento contractual y que represente una mejora al plazo establecido.

OTROS FACTORES DE EVALUACIÓN	[Hasta 50] puntos
<p><i>De conformidad con el literal h) del artículo 50 de la Ley, constituye infracción pasible de sanción por el Tribunal de Contrataciones del Estado “negarse injustificadamente a cumplir las obligaciones derivadas del contrato que deben ejecutarse con posterioridad al pago”.</i></p>	
F. MEJORAS A LOS TÉRMINOS DE REFERENCIA	
<p><u>Evaluación:</u></p> <p>Pueden ofertar en la ejecución de las partidas del servicio pudiendo ser en el proceso de instalación, eléctricas, pisos, pavimentos, equipamientos,</p> <p><u>Acreditación:</u></p> <p>Se acreditará únicamente mediante la presentación de una declaración</p>	<p>(Máximo 10 puntos)</p> <p>Mejora 1 : [02] puntos Mejora 2 : [02] puntos Mejora 3 : [02] puntos Mejora 4 : [02] puntos Mejora 5 : [02] puntos ...</p>
PUNTAJE TOTAL	100 puntos¹⁶

Importante

Los factores de evaluación elaborados por el órgano encargado de las contrataciones o el comité de selección, según corresponda, son objetivos y guardan vinculación, razonabilidad y proporcionalidad con el objeto de la contratación. Asimismo, estos no pueden calificar con puntaje el cumplimiento de los Términos de Referencia ni los requisitos de calificación.

¹⁶ Es la suma de los puntajes de todos los factores de evaluación.

CAPÍTULO V PROFORMA DEL CONTRATO

Importante

Dependiendo del objeto del contrato, de resultar indispensable, puede incluirse cláusulas adicionales o la adecuación de las propuestas en el presente documento, las que en ningún caso pueden contemplar disposiciones contrarias a la normativa vigente ni a lo señalado en este capítulo.

Conste por el presente documento, la **CONTRATACIÓN DEL SERVICIO DE LA EJECUCION DE FICHA TECNICA: "MANTENIMIENTO DE LA PLAZA PRINCIPAL "SAN PEDRO" DEL C.P. DE LA TORTUGA DEL DISTRITO DE PAITA - PROVINCIA DE PAITA - DEPARTAMENTO DE PIURA**", que celebra de una parte MUNICIPALIDAD PROVINCIAL DE PAITA, en adelante LA ENTIDAD, con RUC N° 20162361440, con domicilio legal en [.....], representada por [.....], identificado con DNI N° [.....], y de otra parte [.....], con RUC N° [.....], con domicilio legal en [.....], inscrita en la Ficha N° [.....] Asiento N° [.....] del Registro de Personas Jurídicas de la ciudad de [.....], debidamente representado por su Representante Legal, [.....], con DNI N° [.....], según poder inscrito en la Ficha N° [.....], Asiento N° [.....] del Registro de Personas Jurídicas de la ciudad de [.....], a quien en adelante se le denominará EL CONTRATISTA en los términos y condiciones siguientes:

CLÁUSULA PRIMERA: ANTECEDENTES

Con fecha [.....], el órgano encargado de las contrataciones o el comité de selección, según corresponda, adjudicó la buena pro de la **ADJUDICACIÓN SIMPLIFICADA N°16-2024-MPP-CS PRIMERA CONVOCATORIA** para la **CONTRATACIÓN DEL SERVICIO DE LA EJECUCION DE FICHA TECNICA: "MANTENIMIENTO DE LA PLAZA PRINCIPAL "SAN PEDRO" DEL C.P. DE LA TORTUGA DEL DISTRITO DE PAITA - PROVINCIA DE PAITA - DEPARTAMENTO DE PIURA**", a [INDICAR NOMBRE DEL GANADOR DE LA BUENA PRO], cuyos detalles e importe constan en los documentos integrantes del presente contrato.

CLÁUSULA SEGUNDA: OBJETO

El presente contrato tiene por objeto la **CONTRATACIÓN DEL SERVICIO DE LA EJECUCION DE FICHA TECNICA: "MANTENIMIENTO DE LA PLAZA PRINCIPAL "SAN PEDRO" DEL C.P. DE LA TORTUGA DEL DISTRITO DE PAITA - PROVINCIA DE PAITA - DEPARTAMENTO DE PIURA**".

CLÁUSULA TERCERA: MONTO CONTRACTUAL

El monto total del presente contrato asciende a [CONSIGNAR MONEDA Y MONTO], que incluye todos los impuestos de Ley.

Este monto comprende el costo del servicio, todos los tributos, seguros, transporte, inspecciones, pruebas y, de ser el caso, los costos laborales conforme a la legislación vigente, así como cualquier otro concepto que pueda tener incidencia sobre la ejecución del servicio materia del presente contrato.

CLÁUSULA CUARTA: DEL PAGO¹⁷

LA ENTIDAD se obliga a pagar la contraprestación a EL CONTRATISTA en [INDICAR MONEDA], en [INDICAR SI SE TRATA DE PAGO ÚNICO, PAGOS PARCIALES O PAGOS PERIÓDICOS], luego de la recepción formal y completa de la documentación correspondiente, según lo establecido en el artículo 171 del Reglamento de la Ley de Contrataciones del Estado.

Para tal efecto, el responsable de otorgar la conformidad de la prestación deberá hacerlo en un plazo que no excederá de los siete (7) días de producida la recepción, salvo que se requiera efectuar pruebas que permitan verificar el cumplimiento de la obligación, en cuyo caso la

¹⁷ En cada caso concreto, dependiendo de la naturaleza del contrato, podrá adicionarse la información que resulte pertinente a efectos de generar el pago.

conformidad se emite en un plazo máximo de quince (15) días, bajo responsabilidad de dicho funcionario.

LA ENTIDAD debe efectuar el pago dentro de los diez (10) días calendario siguientes de otorgada la conformidad de los servicios, siempre que se verifiquen las condiciones establecidas en el contrato para ello, bajo responsabilidad del funcionario competente.

En caso de retraso en el pago por parte de LA ENTIDAD, salvo que se deba a caso fortuito o fuerza mayor, EL CONTRATISTA tendrá derecho al pago de intereses legales conforme a lo establecido en el artículo 39 de la Ley de Contrataciones del Estado y en el artículo 171 de su Reglamento, los que se computan desde la oportunidad en que el pago debió efectuarse.

CLÁUSULA QUINTA: DEL PLAZO DE LA EJECUCIÓN DE LA PRESTACIÓN

El plazo de ejecución del presente contrato es de [.....], el mismo que se computa desde [CONSIGNAR SI ES DEL DÍA SIGUIENTE DEL PERFECCIONAMIENTO DEL CONTRATO, DESDE LA FECHA QUE SE ESTABLEZCA EN EL CONTRATO O DESDE LA FECHA EN QUE SE CUMPLAN LAS CONDICIONES PREVISTAS EN EL CONTRATO PARA EL INICIO DE LA EJECUCIÓN, DEBIENDO INDICAR LAS MISMAS EN ESTE ULTIMO CASO].

Importante para la Entidad

De preverse en los Términos de Referencia la ejecución de actividades de instalación, implementación u otros que deban realizarse de manera previa al inicio del plazo de ejecución, se debe consignar lo siguiente:

“El plazo para la [CONSIGNAR LAS ACTIVIDADES PREVIAS PREVISTAS EN LOS TÉRMINOS DE REFERENCIA] es de [.....], el mismo que se computa desde [INDICAR CONDICIÓN CON LA QUE DICHAS ACTIVIDADES SE INICIAN].”

Incorporar a las bases o eliminar, según corresponda.

Importante para la Entidad

En el caso de contratación de prestaciones accesorias, se puede incluir la siguiente cláusula:

CLÁUSULA ...: PRESTACIONES ACCESORIAS¹⁸

“Las prestaciones accesorias tienen por objeto [CONSIGNAR EL OBJETO DE LAS PRESTACIONES ACCESORIAS].

El monto de las prestaciones accesorias asciende a [CONSIGNAR MONEDA Y MONTO], que incluye todos los impuestos de Ley.

El plazo de ejecución de las prestaciones accesorias es de [.....], el mismo que se computa desde [CONSIGNAR SI ES DEL DÍA SIGUIENTE DEL CUMPLIMIENTO DE LAS PRESTACIONES PRINCIPALES, DESDE LA FECHA QUE SE ESTABLEZCA EN EL CONTRATO O DESDE LA FECHA EN QUE SE CUMPLAN LAS CONDICIONES PREVISTAS EN EL CONTRATO PARA EL INICIO DE LA EJECUCIÓN DE LAS PRESTACIONES ACCESORIAS, DEBIENDO INDICAR LAS MISMAS EN ESTE ULTIMO CASO].

[DE SER EL CASO, INCLUIR OTROS ASPECTOS RELACIONADOS A LA EJECUCIÓN DE LAS PRESTACIONES ACCESORIAS].”

Incorporar a las bases o eliminar, según corresponda

CLÁUSULA SEXTA: PARTES INTEGRANTES DEL CONTRATO

El presente contrato está conformado por las bases integradas, la oferta ganadora, así como los documentos derivados del procedimiento de selección que establezcan obligaciones para las partes.

¹⁸ De conformidad con la Directiva sobre prestaciones accesorias, los contratos relativos al cumplimiento de la(s) prestación(es) principal(es) y de la(s) prestación(es) accesorio(s), pueden estar contenidos en uno o dos documentos. En el supuesto que ambas prestaciones estén contenidas en un mismo documento, estas deben estar claramente diferenciadas, debiendo indicarse entre otros aspectos, el precio y plazo de cada prestación.

CLÁUSULA SÉTIMA: GARANTÍAS

EL CONTRATISTA entregó al perfeccionamiento del contrato la respectiva garantía incondicional, solidaria, irrevocable, y de realización automática en el país al solo requerimiento, a favor de LA ENTIDAD, por los conceptos, montos y vigencias siguientes:

- De fiel cumplimiento del contrato: [CONSIGNAR EL MONTO], a través de la [INDICAR EL TIPO DE GARANTÍA PRESENTADA] N° [INDICAR NÚMERO DEL DOCUMENTO] emitida por [SEÑALAR EMPRESA QUE LA EMITE]. Monto que es equivalente al diez por ciento (10%) del monto del contrato original, la misma que debe mantenerse vigente hasta la conformidad de la recepción de la prestación.

Importante

Al amparo de lo dispuesto en el numeral 149.4 del artículo 149 del Reglamento de la Ley de Contrataciones del Estado, en el caso de contratos periódicos de prestación de servicios en general, si el postor ganador de la buena pro solicita la retención del diez por ciento (10%) del monto del contrato original como garantía de fiel cumplimiento de contrato, debe consignarse lo siguiente:

“De fiel cumplimiento del contrato: [CONSIGNAR EL MONTO], a través de la retención que debe efectuar LA ENTIDAD, durante la primera mitad del número total de pagos a realizarse, de forma prorrateada, con cargo a ser devuelto a la finalización del mismo.”

En el caso que corresponda, consignar lo siguiente:

- Garantía fiel cumplimiento por prestaciones accesorias: [CONSIGNAR EL MONTO], a través de la [INDICAR EL TIPO DE GARANTÍA PRESENTADA] N° [INDICAR NÚMERO DEL DOCUMENTO] emitida por [SEÑALAR EMPRESA QUE LA EMITE], la misma que debe mantenerse vigente hasta el cumplimiento total de las obligaciones garantizadas.

Importante

Al amparo de lo dispuesto en el numeral 151.2 del artículo 151 del Reglamento de la Ley de Contrataciones del Estado, si el postor ganador de la buena pro solicita la retención del diez por ciento (10%) del monto del contrato de la prestación accesorio como garantía de fiel cumplimiento de prestaciones accesorias, debe consignarse lo siguiente:

“De fiel cumplimiento por prestaciones accesorias: [CONSIGNAR EL MONTO], a través de la retención que debe efectuar LA ENTIDAD, durante la primera mitad del número total de pagos a realizarse, de forma prorrateada, con cargo a ser devuelto a la finalización del mismo.”

Importante

De conformidad con el artículo 152 del Reglamento, no se constituirá garantía de fiel cumplimiento del contrato ni garantía de fiel cumplimiento por prestaciones accesorias, en contratos cuyos montos sean iguales o menores a doscientos mil Soles (S/ 200,000.00). Dicha excepción también aplica a los contratos derivados de procedimientos de selección por relación de ítems, cuando el monto del ítem adjudicado o la sumatoria de los montos de los ítems adjudicados no supere el monto señalado anteriormente.

CLÁUSULA OCTAVA: EJECUCIÓN DE GARANTÍAS POR FALTA DE RENOVACIÓN

LA ENTIDAD puede solicitar la ejecución de las garantías cuando EL CONTRATISTA no las hubiere renovado antes de la fecha de su vencimiento, conforme a lo dispuesto en el literal a) del numeral 155.1 del artículo 155 del Reglamento de la Ley de Contrataciones del Estado.

Importante para la Entidad

Sólo en el caso que la Entidad hubiese previsto otorgar adelanto, se debe incluir la siguiente cláusula:

CLÁUSULA NOVENA: ADELANTO DIRECTO

“LA ENTIDAD otorgará [CONSIGNAR NÚMERO DE ADELANTOS A OTORGARSE] adelantos directos por el [CONSIGNAR PORCENTAJE QUE NO DEBE EXCEDER DEL 30% DEL MONTO DEL CONTRATO ORIGINAL] del monto del contrato original.

EL CONTRATISTA debe solicitar los adelantos dentro de [CONSIGNAR EL PLAZO Y OPORTUNIDAD PARA LA SOLICITUD], adjuntando a su solicitud la garantía por adelantos mediante carta fianza o póliza de caución acompañada del comprobante de pago correspondiente. Vencido dicho plazo no procederá la solicitud.

LA ENTIDAD debe entregar el monto solicitado dentro de [CONSIGNAR EL PLAZO] siguientes a la presentación de la solicitud del contratista.”

Incorporar a las bases o eliminar, según corresponda.

CLÁUSULA DÉCIMA: CONFORMIDAD DE LA PRESTACIÓN DEL SERVICIO

La conformidad de la prestación del servicio se regula por lo dispuesto en el artículo 168 del Reglamento de la Ley de Contrataciones del Estado. La conformidad será otorgada por [CONSIGNAR EL ÁREA O UNIDAD ORGÁNICA QUE OTORGARÁ LA CONFORMIDAD] en el plazo máximo de [CONSIGNAR SIETE (7) DÍAS O MÁXIMO QUINCE (15) DÍAS, EN CASO SE REQUIERA EFECTUAR PRUEBAS QUE PERMITAN VERIFICAR EL CUMPLIMIENTO DE LA OBLIGACIÓN] días de producida la recepción.

De existir observaciones, LA ENTIDAD las comunica al CONTRATISTA, indicando claramente el sentido de estas, otorgándole un plazo para subsanar no menor de dos (2) ni mayor de ocho (8) días. Dependiendo de la complejidad o sofisticación de las subsanaciones a realizar el plazo para subsanar no puede ser menor de cinco (5) ni mayor de quince (15) días. Si pese al plazo otorgado, EL CONTRATISTA no cumpliera a cabalidad con la subsanación, LA ENTIDAD puede otorgar al CONTRATISTA periodos adicionales para las correcciones pertinentes. En este supuesto corresponde aplicar la penalidad por mora desde el vencimiento del plazo para subsanar.

Este procedimiento no resulta aplicable cuando los servicios manifiestamente no cumplan con las características y condiciones ofrecidas, en cuyo caso LA ENTIDAD no otorga la conformidad, debiendo considerarse como no ejecutada la prestación, aplicándose la penalidad que corresponda por cada día de atraso.

CLÁUSULA UNDÉCIMA: DECLARACIÓN JURADA DEL CONTRATISTA

EL CONTRATISTA declara bajo juramento que se compromete a cumplir las obligaciones derivadas del presente contrato, bajo sanción de quedar inhabilitado para contratar con el Estado en caso de incumplimiento.

CLÁUSULA DUODÉCIMA: RESPONSABILIDAD POR VICIOS OCULTOS

La conformidad del servicio por parte de LA ENTIDAD no enerva su derecho a reclamar posteriormente por defectos o vicios ocultos, conforme a lo dispuesto por los artículos 40 de la Ley de Contrataciones del Estado y 173 de su Reglamento.

El plazo máximo de responsabilidad del contratista es de [CONSIGNAR TIEMPO EN AÑOS, NO MENOR DE UN (1) AÑO] año(s) contado a partir de la conformidad otorgada por LA ENTIDAD.

CLÁUSULA DÉCIMA TERCERA: PENALIDADES

Si EL CONTRATISTA incurre en retraso injustificado en la ejecución de las prestaciones objeto del contrato, LA ENTIDAD le aplica automáticamente una penalidad por mora por cada día de atraso, de acuerdo a la siguiente fórmula:

$$\text{Penalidad Diaria} = \frac{0.10 \times \text{monto vigente}}{F \times \text{plazo vigente en días}}$$

Donde:

F = 0.25 para plazos mayores a sesenta (60) días o;

F = 0.40 para plazos menores o iguales a sesenta (60) días.

El retraso se justifica a través de la solicitud de ampliación de plazo debidamente aprobado. Adicionalmente, se considera justificado el retraso y en consecuencia no se aplica penalidad, cuando EL CONTRATISTA acredite, de modo objetivamente sustentado, que el mayor tiempo transcurrido no le resulta imputable. En este último caso la calificación del retraso como justificado por parte de LA ENTIDAD no da lugar al pago de gastos generales ni costos directos de ningún tipo, conforme el numeral 162.5 del artículo 162 del Reglamento de la Ley de Contrataciones del Estado.

Importante

De haberse previsto establecer penalidades distintas a la penalidad por mora, incluir dichas penalidades, los supuestos de aplicación de penalidad, la forma de cálculo de la penalidad para cada supuesto y el procedimiento mediante el cual se verifica el supuesto a penalizar, conforme el artículo 163 del Reglamento de la Ley de Contrataciones del Estado.

Estas penalidades se deducen de los pagos a cuenta o del pago final, según corresponda; o si fuera necesario, se cobra del monto resultante de la ejecución de la garantía de fiel cumplimiento.

Estos dos (2) tipos de penalidades pueden alcanzar cada una un monto máximo equivalente al diez por ciento (10%) del monto del contrato vigente, o de ser el caso, del ítem que debió ejecutarse.

Cuando se llegue a cubrir el monto máximo de la penalidad por mora o el monto máximo para otras penalidades, de ser el caso, LA ENTIDAD puede resolver el contrato por incumplimiento.

CLÁUSULA DÉCIMA CUARTA: RESOLUCIÓN DEL CONTRATO

Cualquiera de las partes puede resolver el contrato, de conformidad con el numeral 32.3 del artículo 32 y artículo 36 de la Ley de Contrataciones del Estado, y el artículo 164 de su Reglamento. De darse el caso, LA ENTIDAD procederá de acuerdo a lo establecido en el artículo 165 del Reglamento de la Ley de Contrataciones del Estado.

CLÁUSULA DÉCIMA QUINTA: RESPONSABILIDAD DE LAS PARTES

Cuando se resuelva el contrato por causas imputables a algunas de las partes, se debe resarcir los daños y perjuicios ocasionados, a través de la indemnización correspondiente. Ello no obsta la aplicación de las sanciones administrativas, penales y pecuniarias a que dicho incumplimiento diere lugar, en el caso que éstas correspondan.

Lo señalado precedentemente no exime a ninguna de las partes del cumplimiento de las demás obligaciones previstas en el presente contrato.

CLÁUSULA DÉCIMA SEXTA: ANTICORRUPCIÓN

EL CONTRATISTA declara y garantiza no haber, directa o indirectamente, o tratándose de una persona jurídica a través de sus socios, integrantes de los órganos de administración, apoderados, representantes legales, funcionarios, asesores o personas vinculadas a las que se refiere el artículo 7 del Reglamento de la Ley de Contrataciones del Estado, ofrecido, negociado o efectuado, cualquier pago o, en general, cualquier beneficio o incentivo ilegal en relación al contrato.

Asimismo, el CONTRATISTA se obliga a conducirse en todo momento, durante la ejecución del contrato, con honestidad, probidad, veracidad e integridad y de no cometer actos ilegales o de corrupción, directa o indirectamente o a través de sus socios, accionistas, participacionistas, integrantes de los órganos de administración, apoderados, representantes legales, funcionarios, asesores y personas vinculadas a las que se refiere el artículo 7 del Reglamento de la Ley de Contrataciones del Estado.

Además, EL CONTRATISTA se compromete a i) comunicar a las autoridades competentes, de manera directa y oportuna, cualquier acto o conducta ilícita o corrupta de la que tuviera conocimiento; y ii) adoptar medidas técnicas, organizativas y/o de personal apropiadas para evitar los referidos actos o prácticas.

Finalmente, EL CONTRATISTA se compromete a no colocar a los funcionarios públicos con los que deba interactuar, en situaciones reñidas con la ética. En tal sentido, reconoce y acepta la

prohibición de ofrecerles a éstos cualquier tipo de obsequio, donación, beneficio y/o gratificación, ya sea de bienes o servicios, cualquiera sea la finalidad con la que se lo haga.

CLÁUSULA DÉCIMA SÉTIMA: MARCO LEGAL DEL CONTRATO

Sólo en lo no previsto en este contrato, en la Ley de Contrataciones del Estado y su Reglamento, en las directivas que emita el OSCE y demás normativa especial que resulte aplicable, serán de aplicación supletoria las disposiciones pertinentes del Código Civil vigente, cuando corresponda, y demás normas de derecho privado.

CLÁUSULA DÉCIMA OCTAVA: SOLUCIÓN DE CONTROVERSIAS¹⁹

Las controversias que surjan entre las partes durante la ejecución del contrato se resuelven mediante conciliación o arbitraje, según el acuerdo de las partes.

Cualquiera de las partes tiene derecho a iniciar el arbitraje a fin de resolver dichas controversias dentro del plazo de caducidad previsto en la Ley de Contrataciones del Estado y su Reglamento.

Facultativamente, cualquiera de las partes tiene el derecho a solicitar una conciliación dentro del plazo de caducidad correspondiente, según lo señalado en el artículo 224 del Reglamento de la Ley de Contrataciones del Estado, sin perjuicio de recurrir al arbitraje, en caso no se llegue a un acuerdo entre ambas partes o se llegue a un acuerdo parcial. Las controversias sobre nulidad del contrato solo pueden ser sometidas a arbitraje.

El Laudo arbitral emitido es inapelable, definitivo y obligatorio para las partes desde el momento de su notificación, según lo previsto en el numeral 45.21 del artículo 45 de la Ley de Contrataciones del Estado.

CLÁUSULA DÉCIMA NOVENA: FACULTAD DE ELEVAR A ESCRITURA PÚBLICA

Cualquiera de las partes puede elevar el presente contrato a Escritura Pública corriendo con todos los gastos que demande esta formalidad.

CLÁUSULA VIGÉSIMA: DOMICILIO PARA EFECTOS DE LA EJECUCIÓN CONTRACTUAL

Las partes declaran el siguiente domicilio para efecto de las notificaciones que se realicen durante la ejecución del presente contrato:

DOMICILIO DE LA ENTIDAD: [.....]

DOMICILIO DEL CONTRATISTA: [CONSIGNAR EL DOMICILIO SEÑALADO POR EL POSTOR GANADOR DE LA BUENA PRO AL PRESENTAR LOS REQUISITOS PARA EL PERFECCIONAMIENTO DEL CONTRATO]

La variación del domicilio aquí declarado de alguna de las partes debe ser comunicada a la otra parte, formalmente y por escrito, con una anticipación no menor de quince (15) días calendario.

De acuerdo con las bases integradas, la oferta y las disposiciones del presente contrato, las partes lo firman por duplicado en señal de conformidad en la ciudad de [.....] al [CONSIGNAR FECHA].

"LA ENTIDAD"

"EL CONTRATISTA"

Importante

Este documento puede firmarse digitalmente si ambas partes cuentan con firma digital, según la Ley N° 27269, Ley de Firmas y Certificados Digitales²⁰.

¹⁹ De acuerdo con el numeral 225.3 del artículo 225 del Reglamento, las partes pueden recurrir al arbitraje ad hoc cuando las controversias deriven de procedimientos de selección cuyo valor estimado sea menor o igual a cinco millones con 00/100 soles (S/ 5 000 000,00).

²⁰ Para mayor información sobre la normativa de firmas y certificados digitales ingresar a: <https://www.indecopi.gob.pe/web/firmas-digitales/firmar-y-certificados-digitales>

ANEXOS

ANEXO N° 1

DECLARACIÓN JURADA DE DATOS DEL POSTOR

Señores

COMITÉ DE SELECCIÓN

ADJUDICACIÓN SIMPLIFICADA N°16-2024-MPP-CS PRIMERA CONVOCATORIA

Presente.-

El que se suscribe, [.....], postor y/o Representante Legal de [CONSIGNAR EN CASO DE SER PERSONA JURÍDICA], identificado con [CONSIGNAR TIPO DE DOCUMENTO DE IDENTIDAD] N° [CONSIGNAR NÚMERO DE DOCUMENTO DE IDENTIDAD], con poder inscrito en la localidad de [CONSIGNAR EN CASO DE SER PERSONA JURÍDICA] en la Ficha N° [CONSIGNAR EN CASO DE SER PERSONA JURÍDICA] Asiento N° [CONSIGNAR EN CASO DE SER PERSONA JURÍDICA], **DECLARO BAJO JURAMENTO** que la siguiente información se sujeta a la verdad:

Nombre, Denominación o Razón Social :			
Domicilio Legal :			
RUC :	Teléfono(s) :		
MYPE ²¹	Sí	No	
Correo electrónico :			

Autorización de notificación por correo electrónico:

Autorizo que se notifiquen al correo electrónico indicado las siguientes actuaciones:

1. Solicitud de la descripción a detalle de todos los elementos constitutivos de la oferta.
2. Solicitud de reducción de la oferta económica.
3. Solicitud de subsanación de los requisitos para perfeccionar el contrato.
4. Solicitud para presentar los documentos para perfeccionar el contrato, según orden de prelación, de conformidad con lo previsto en el artículo 141 del Reglamento.
5. Respuesta a la solicitud de acceso al expediente de contratación.
6. Notificación de la orden de servicios²²

Asimismo, me comprometo a remitir la confirmación de recepción, en el plazo máximo de dos (2) días hábiles de recibida la comunicación.

[CONSIGNAR CIUDAD Y FECHA]

.....
Firma, Nombres y Apellidos del postor o Representante legal, según corresponda

Importante

La notificación dirigida a la dirección de correo electrónico consignada se entenderá válidamente efectuada cuando la Entidad reciba acuse de recepción.

²¹ Esta información será verificada por la Entidad en la página web del Ministerio de Trabajo y Promoción del Empleo en la sección consulta de empresas acreditadas en el REMYPE en el link <http://www2.trabajo.gob.pe/servicios-en-linea-2-2/> y se tendrá en consideración, en caso el postor ganador de la buena pro solicite la retención del diez por ciento (10%) del monto del contrato, en calidad de garantía de fiel cumplimiento, en los contratos periódicos de prestación de servicios, según lo señalado en el numeral 149.4 del artículo 149 y numeral 151.2 del artículo 151 del Reglamento. Asimismo, dicha información se tendrá en cuenta en caso de empate, conforme a lo previsto en el artículo 91 del Reglamento.

²² Cuando el monto del valor estimado del procedimiento o del ítem no supere los doscientos mil Soles (S/ 200,000.00), en caso se haya optado por perfeccionar el contrato con una orden de servicios.

Importante

Cuando se trate de consorcios, la declaración jurada es la siguiente:

ANEXO N° 1

DECLARACIÓN JURADA DE DATOS DEL POSTOR

Señores

COMITÉ DE SELECCIÓN

ADJUDICACIÓN SIMPLIFICADA N°16-2024-MPP-CS PRIMERA CONVOCATORIA

Presente.-

El que se suscribe, [...], representante común del consorcio [CONSIGNAR EL NOMBRE DEL CONSORCIO], identificado con [CONSIGNAR TIPO DE DOCUMENTO DE IDENTIDAD] N° [CONSIGNAR NÚMERO DE DOCUMENTO DE IDENTIDAD], **DECLARO BAJO JURAMENTO** que la siguiente información se sujeta a la verdad:

Datos del consorciado 1			
Nombre, Denominación o Razón Social :			
Domicilio Legal :			
RUC :	Teléfono(s) :		
MYPE ²³	Sí	No	
Correo electrónico :			

Datos del consorciado 2			
Nombre, Denominación o Razón Social :			
Domicilio Legal :			
RUC :	Teléfono(s) :		
MYPE ²⁴	Sí	No	
Correo electrónico :			

Datos del consorciado ...			
Nombre, Denominación o Razón Social :			
Domicilio Legal :			
RUC :	Teléfono(s) :		
MYPE ²⁵	Sí	No	
Correo electrónico :			

Autorización de notificación por correo electrónico:

Correo electrónico del consorcio:

Autorizo que se notifiquen al correo electrónico indicado las siguientes actuaciones:

²³ En los contratos periódicos de prestación de servicios, esta información será verificada por la Entidad en la página web del Ministerio de Trabajo y Promoción del Empleo en la sección consulta de empresas acreditadas en el REMYPE en el link <http://www2.trabajo.gob.pe/servicios-en-linea-2-2/> y se tendrá en consideración, en caso el consorcio ganador de la buena pro solicite la retención del diez por ciento (10%) del monto del contrato, en calidad de garantía de fiel cumplimiento, según lo señalado en el numeral 149.4 del artículo 149 y numeral 151.2 del artículo 151 del Reglamento. Asimismo, dicha información se tendrá en cuenta en caso de empate, conforme a lo previsto en el artículo 91 del Reglamento. Para dichos efectos, todos los integrantes del consorcio deben acreditar la condición de micro o pequeña empresa.

²⁴ Ibídem.

²⁵ Ibídem.

1. Solicitud de la descripción a detalle de todos los elementos constitutivos de la oferta.
2. Solicitud de reducción de la oferta económica.
3. Solicitud de subsanación de los requisitos para perfeccionar el contrato.
4. Solicitud para presentar los documentos para perfeccionar el contrato, según orden de prelación, de conformidad con lo previsto en el artículo 141 del Reglamento.
5. Respuesta a la solicitud de acceso al expediente de contratación.
6. Notificación de la orden de servicios²⁶

Asimismo, me comprometo a remitir la confirmación de recepción, en el plazo máximo de dos (2) días hábiles de recibida la comunicación.

[CONSIGNAR CIUDAD Y FECHA]

.....
**Firma, Nombres y Apellidos del representante
común del consorcio**

Importante
<i>La notificación dirigida a la dirección de correo electrónico consignada se entenderá válidamente efectuada cuando la Entidad reciba acuse de recepción.</i>

²⁶ Cuando el monto del valor estimado del procedimiento o del ítem no supere los doscientos mil Soles (S/ 200,000.00), en caso se haya optado por perfeccionar el contrato con una orden de servicios.

ANEXO N° 2

DECLARACIÓN JURADA (ART. 52 DEL REGLAMENTO DE LA LEY DE CONTRATACIONES DEL ESTADO)

Señores

COMITÉ DE SELECCIÓN

ADJUDICACIÓN SIMPLIFICADA N°16-2024-MPP-CS PRIMERA CONVOCATORIA

Presente.-

Mediante el presente el suscrito, postor y/o Representante Legal de [CONSIGNAR EN CASO DE SER PERSONA JURÍDICA], declaro bajo juramento:

- i. No haber incurrido y me obligo a no incurrir en actos de corrupción, así como a respetar el principio de integridad.
- ii. No tener impedimento para postular en el procedimiento de selección ni para contratar con el Estado, conforme al artículo 11 de la Ley de Contrataciones del Estado.
- iii. Conocer las sanciones contenidas en la Ley de Contrataciones del Estado y su Reglamento, así como las disposiciones aplicables de la Ley N° 27444, Ley del Procedimiento Administrativo General.
- iv. Participar en el presente proceso de contratación en forma independiente sin mediar consulta, comunicación, acuerdo, arreglo o convenio con ningún proveedor; y, conocer las disposiciones del Decreto Legislativo N° 1034, Decreto Legislativo que aprueba la Ley de Represión de Conductas Anticompetitivas.
- v. Conocer, aceptar y someterme a las bases, condiciones y reglas del procedimiento de selección.
- vi. Ser responsable de la veracidad de los documentos e información que presento en el presente procedimiento de selección.
- vii. Comprometerme a mantener la oferta presentada durante el procedimiento de selección y a perfeccionar el contrato, en caso de resultar favorecido con la buena pro.

[CONSIGNAR CIUDAD Y FECHA]

.....
**Firma, Nombres y Apellidos del postor o
Representante legal, según corresponda**

Importante

En el caso de consorcios, cada integrante debe presentar esta declaración jurada, salvo que sea presentada por el representante común del consorcio.

ANEXO N° 3

DECLARACIÓN JURADA DE CUMPLIMIENTO DE LOS TÉRMINOS DE REFERENCIA

Señores

COMITÉ DE SELECCIÓN

ADJUDICACIÓN SIMPLIFICADA N°16-2024-MPP-CS PRIMERA CONVOCATORIA

Presente.-

Es grato dirigirme a usted, para hacer de su conocimiento que luego de haber examinado las bases y demás documentos del procedimiento de la referencia y, conociendo todos los alcances y las condiciones detalladas en dichos documentos, el postor que suscribe ofrece el servicio de [CONSIGNAR EL OBJETO DE LA CONVOCATORIA], de conformidad con los Términos de Referencia que se indican en el numeral 3.1 del Capítulo III de la sección específica de las bases y los documentos del procedimiento.

[CONSIGNAR CIUDAD Y FECHA]

.....
**Firma, Nombres y Apellidos del postor o
Representante legal o común, según corresponda**

Importante

Adicionalmente, puede requerirse la presentación de documentación que acredite el cumplimiento de los términos de referencia, conforme a lo indicado en el acápite relacionado al contenido de las ofertas de la presente sección de las bases.

ANEXO N° 4

DECLARACIÓN JURADA DE PLAZO DE PRESTACIÓN DEL SERVICIO

Señores

COMITÉ DE SELECCIÓN

ADJUDICACIÓN SIMPLIFICADA N°16-2024-MPP-CS PRIMERA CONVOCATORIA

Presente.-

Mediante el presente, con pleno conocimiento de las condiciones que se exigen en las bases del procedimiento de la referencia, me comprometo a prestar el servicio objeto del presente procedimiento de selección en el plazo de [CONSIGNAR EL PLAZO OFERTADO].

[CONSIGNAR CIUDAD Y FECHA]

.....
**Firma, Nombres y Apellidos del postor o
Representante legal o común, según corresponda**

ANEXO N° 5

PROMESA DE CONSORCIO

(Sólo para el caso en que un consorcio se presente como postor)

Señores

COMITÉ DE SELECCIÓN

ADJUDICACIÓN SIMPLIFICADA N°16-2024-MPP-CS PRIMERA CONVOCATORIA

Presente.-

Los suscritos declaramos expresamente que hemos convenido en forma irrevocable, durante el lapso que dure el procedimiento de selección, para presentar una oferta conjunta a la **ADJUDICACIÓN SIMPLIFICADA N° 16-2024-MPP-CS PRIMERA CONVOCATORIA**.

Asimismo, en caso de obtener la buena pro, nos comprometemos a formalizar el contrato de consorcio, de conformidad con lo establecido por el artículo 140 del Reglamento de la Ley de Contrataciones del Estado, bajo las siguientes condiciones:

a) Integrantes del consorcio

1. [NOMBRE, DENOMINACIÓN O RAZÓN SOCIAL DEL CONSORCIADO 1].
2. [NOMBRE, DENOMINACIÓN O RAZÓN SOCIAL DEL CONSORCIADO 2].

b) Designamos a [CONSIGNAR NOMBRES Y APELLIDOS DEL REPRESENTANTE COMÚN], identificado con [CONSIGNAR TIPO DE DOCUMENTO DE IDENTIDAD] N° [CONSIGNAR NÚMERO DE DOCUMENTO DE IDENTIDAD], como representante común del consorcio para efectos de participar en todos los actos referidos al procedimiento de selección, suscripción y ejecución del contrato correspondiente con [CONSIGNAR NOMBRE DE LA ENTIDAD].

Asimismo, declaramos que el representante común del consorcio no se encuentra impedido, inhabilitado ni suspendido para contratar con el Estado.

c) Fijamos nuestro domicilio legal común en [.....].

d) Las obligaciones que corresponden a cada uno de los integrantes del consorcio son las siguientes:

1. OBLIGACIONES DE [NOMBRE, DENOMINACIÓN O RAZÓN SOCIAL DEL CONSORCIADO 1] [%]²⁷

[DESCRIBIR LAS OBLIGACIONES DEL CONSORCIADO 1]

2. OBLIGACIONES DE [NOMBRE, DENOMINACIÓN O RAZÓN SOCIAL DEL CONSORCIADO 2] [%]²⁸

[DESCRIBIR LAS OBLIGACIONES DEL CONSORCIADO 2]

TOTAL OBLIGACIONES

100%²⁹

[CONSIGNAR CIUDAD Y FECHA]

²⁷ Consignar únicamente el porcentaje total de las obligaciones, el cual debe ser expresado en número entero, sin decimales.

²⁸ Consignar únicamente el porcentaje total de las obligaciones, el cual debe ser expresado en número entero, sin decimales.

²⁹ Este porcentaje corresponde a la sumatoria de los porcentajes de las obligaciones de cada uno de los integrantes del consorcio.

.....
Consortiado 1
Nombres, apellidos y firma del Consortiado 1
o de su Representante Legal
Tipo y N° de Documento de Identidad

.....
Consortiado 2
Nombres, apellidos y firma del Consortiado 2
o de su Representante Legal
Tipo y N° de Documento de Identidad

Importante

De conformidad con el artículo 52 del Reglamento, las firmas de los integrantes del consorcio deben ser legalizadas.

Importante para la Entidad

*En caso de la prestación de servicios bajo el sistema a precios unitarios incluir el siguiente anexo:
Esta nota deberá ser eliminada una vez culminada la elaboración de las bases*

ANEXO N° 6

PRECIO DE LA OFERTA

Señores
COMITÉ DE SELECCIÓN
ADJUDICACIÓN SIMPLIFICADA N°16-2024-MPP-CS PRIMERA CONVOCATORIA
Presente.-

Es grato dirigirme a usted, para hacer de su conocimiento que, de acuerdo con las bases, mi oferta es la siguiente:

CONCEPTO	CANTIDAD	PRECIO UNITARIO	PRECIO TOTAL
TOTAL			

El precio de la oferta [CONSIGNAR LA MONEDA DE LA CONVOCATORIA] incluye todos los tributos, seguros, transporte, inspecciones, pruebas y, de ser el caso, los costos laborales conforme a la legislación vigente, así como cualquier otro concepto que pueda tener incidencia sobre el costo del servicio a contratar; excepto la de aquellos postores que gocen de alguna exoneración legal, no incluirán en el precio de su oferta los tributos respectivos.

[CONSIGNAR CIUDAD Y FECHA]

.....
Firma, Nombres y Apellidos del postor o

Representante legal o común, según corresponda

Importante

- En caso que el postor reduzca su oferta, según lo previsto en el artículo 68 del Reglamento, debe presentar nuevamente este Anexo.*
- El postor que goce de alguna exoneración legal, debe indicar que su oferta no incluye el tributo materia de la exoneración, debiendo incluir el siguiente texto:
"Mi oferta no incluye [CONSIGNAR EL TRIBUTO MATERIA DE LA EXONERACIÓN]".*

Importante para la Entidad

- En caso de procedimientos según relación de ítems, consignar lo siguiente:
"El postor puede presentar el precio de su oferta en un solo documento o documentos independientes, en los ítems que se presente".*
- En caso de contrataciones que conllevan la ejecución de prestaciones accesorias, consignar lo siguiente:
"El postor debe detallar en el precio de su oferta, el monto correspondiente a la prestación principal y las prestaciones accesorias".*

Incluir o eliminar, según corresponda

Importante para la Entidad

En caso de la prestación de servicios bajo el sistema a suma alzada incluir el siguiente anexo:

Esta nota deberá ser eliminada una vez culminada la elaboración de las bases

ANEXO N° 6

PRECIO DE LA OFERTA

Señores

COMITÉ DE SELECCIÓN

ADJUDICACIÓN SIMPLIFICADA N°16-2024-MPP-CS PRIMERA CONVOCATORIA

Presente.-

Es grato dirigirme a usted, para hacer de su conocimiento que, de acuerdo con las bases, mi oferta es la siguiente:

CONCEPTO	PRECIO TOTAL
TOTAL	

El precio de la oferta [CONSIGNAR LA MONEDA DE LA CONVOCATORIA] incluye todos los tributos, seguros, transporte, inspecciones, pruebas y, de ser el caso, los costos laborales conforme a la legislación vigente, así como cualquier otro concepto que pueda tener incidencia sobre el costo del servicio a contratar; excepto la de aquellos postores que gocen de alguna exoneración legal, no incluirán en el precio de su oferta los tributos respectivos.

[CONSIGNAR CIUDAD Y FECHA]

.....
**Firma, Nombres y Apellidos del postor o
Representante legal o común, según corresponda**

Importante

- El postor debe consignar el precio total de la oferta, sin perjuicio que, de resultar favorecido con la buena pro, presente el detalle de precios unitarios para el perfeccionamiento del contrato.*
- En caso que el postor reduzca su oferta, según lo previsto en el artículo 68 del Reglamento, debe presentar nuevamente este Anexo.*
- El postor que goce de alguna exoneración legal, debe indicar que su oferta no incluye el tributo materia de la exoneración, debiendo incluir el siguiente texto:

Mi oferta no incluye [CONSIGNAR EL TRIBUTO MATERIA DE LA EXONERACIÓN].*

Importante para la Entidad

- En caso de procedimientos según relación de ítems, consignar lo siguiente:
"El postor puede presentar el precio de su oferta en un solo documento o documentos independientes, en los ítems que se presente".*
- En caso de contrataciones que conllevan la ejecución de prestaciones accesorias, consignar lo siguiente:
"El postor debe detallar en el precio de su oferta, el monto correspondiente a la prestación principal y las prestaciones accesorias".*

Incluir o eliminar, según corresponda

Importante para la Entidad

En caso de la prestación de servicios bajo el esquema mixto de sumaalzada y precios unitarios incluir el siguiente anexo:

Esta nota deberá ser eliminada una vez culminada la elaboración de las bases

ANEXO N° 6

PRECIO DE LA OFERTA

Señores
COMITÉ DE SELECCIÓN
ADJUDICACIÓN SIMPLIFICADA N°16-2024-MPP-CS PRIMERA CONVOCATORIA
Presente.-

Es grato dirigirme a usted, para hacer de su conocimiento que, de acuerdo con las bases, mi oferta es la siguiente:

OFERTA A PRECIOS UNITARIOS DE LOS COMPONENTES SIGUIENTES:

CONCEPTO	CANTIDAD	PRECIO UNITARIO	COSTO
Monto del componente a precios unitarios			

OFERTA A SUMA ALZADA DE LOS COMPONENTES SIGUIENTES:

CONCEPTO	PRECIO TOTAL
Monto del componente a sumaalzada	

Monto total de la oferta	
--------------------------	--

El precio de la oferta [CONSIGNAR LA MONEDA DE LA CONVOCATORIA] incluye todos los tributos, seguros, transporte, inspecciones, pruebas y, de ser el caso, los costos laborales conforme a la legislación vigente, así como cualquier otro concepto que pueda tener incidencia sobre el costo del servicio a contratar; excepto la de aquellos postores que gocen de alguna exoneración legal, no incluirán en el precio de su oferta los tributos respectivos.

[CONSIGNAR CIUDAD Y FECHA]

.....
Firma, Nombres y Apellidos del postor o
Representante legal o común, según corresponda

Importante

- *El postor debe consignar en su oferta los precios unitarios de los componentes previstos para este sistema en el presente anexo y por un monto fijo integral de los componentes previstos a suma alzada.*
- *En caso que el postor reduzca su oferta, según lo previsto en el artículo 68 del Reglamento, debe presentar nuevamente este Anexo.*
- *El postor que goce de alguna exoneración legal, debe indicar que su oferta no incluye el tributo materia de la exoneración, debiendo incluir el siguiente texto:*
Mi oferta no incluye [CONSIGNAR EL TRIBUTO MATERIA DE LA EXONERACIÓN].

Importante para la Entidad

- *En caso de procedimientos según relación de ítems, consignar lo siguiente:
“El postor puede presentar el precio de su oferta en un solo documento o documentos independientes, en los ítems que se presente”.*
- *En caso de contrataciones que conllevan la ejecución de prestaciones accesorias, consignar lo siguiente:
“El postor debe detallar en el precio de su oferta, el monto correspondiente a la prestación principal y las prestaciones accesorias”.*

Incluir las disposiciones, según corresponda. Una vez culminada la elaboración de las bases, las notas que no se incorporen deben ser eliminadas

Importante para la Entidad

En caso de la prestación de servicios bajo el sistema en base a porcentajes incluir el siguiente anexo:

Esta nota deberá ser eliminada una vez culminada la elaboración de las bases

ANEXO N° 6

PRECIO DE LA OFERTA

Señores

COMITÉ DE SELECCIÓN

ADJUDICACIÓN SIMPLIFICADA N°16-2024-MPP-CS PRIMERA CONVOCATORIA

Presente.-

Es grato dirigirme a usted, para hacer de su conocimiento que, de acuerdo con las bases, mi oferta es la siguiente:

CONCEPTO	OFERTA
Porcentaje ofertado ³⁰	%
Monto Total Ofertado	

El precio de la oferta [CONSIGNAR LA MONEDA DE LA CONVOCATORIA] incluye todos los tributos, seguros, transporte, inspecciones, pruebas y, de ser el caso, los costos laborales conforme a la legislación vigente, así como cualquier otro concepto que pueda tener incidencia sobre el costo del servicio a contratar; excepto la de aquellos postores que gocen de alguna exoneración legal, no incluirán en el precio de su oferta los tributos respectivos.

[CONSIGNAR CIUDAD Y FECHA]

.....
**Firma, Nombres y Apellidos del postor o
Representante legal o común, según corresponda**

Importante

- En caso que el postor reduzca su oferta, según lo previsto en el artículo 68 del Reglamento, debe presentar nuevamente este Anexo.*
- El postor que goce de alguna exoneración legal, debe indicar que su oferta no incluye el tributo materia de la exoneración, debiendo incluir el siguiente texto:*

"Mi oferta no incluye [CONSIGNAR EL TRIBUTO MATERIA DE LA EXONERACIÓN]"

Importante para la Entidad

- En caso de procedimientos según relación de ítems, consignar lo siguiente:
"El postor puede presentar el precio de su oferta en un solo documento o documentos independientes, en los ítems que se presente".*
- En caso de contrataciones que conllevan la ejecución de prestaciones accesorias, consignar lo siguiente:
"El postor debe detallar en el precio de su oferta, el monto correspondiente a la prestación principal y las prestaciones accesorias".*

Incluir las disposiciones, según corresponda. Una vez culminada la elaboración de las bases, las notas que no se incorporen deben ser eliminadas

³⁰ De conformidad con la Opinión N° 202-2016/DTN, corresponde al porcentaje del monto total a cobrar o recuperar.

Importante para la Entidad

En caso de la prestación de servicios bajo el sistema en base a honorario fijo y comisión de éxito incluir el siguiente anexo:

Esta nota deberá ser eliminada una vez culminada la elaboración de las bases

ANEXO N° 6

PRECIO DE LA OFERTA

Señores

COMITÉ DE SELECCIÓN

ADJUDICACIÓN SIMPLIFICADA N°16-2024-MPP-CS PRIMERA CONVOCATORIA

Presente.-

Es grato dirigirme a usted, para hacer de su conocimiento que, de acuerdo con las bases, mi oferta es la siguiente:

CONCEPTO	MONTO
(A) Honorario Fijo	
(B) Comisión de éxito ³¹	
Precio de la Oferta (A) + (B)	

El precio de la oferta [CONSIGNAR LA MONEDA DE LA CONVOCATORIA] incluye todos los tributos, seguros, transporte, inspecciones, pruebas y, de ser el caso, los costos laborales conforme a la legislación vigente, así como cualquier otro concepto que pueda tener incidencia sobre el costo del servicio a contratar; excepto la de aquellos postores que gocen de alguna exoneración legal, no incluirán en el precio de su oferta los tributos respectivos.

[CONSIGNAR CIUDAD Y FECHA]

.....
**Firma, Nombres y Apellidos del postor o
Representante legal o común, según corresponda**

Importante

- En caso que el postor reduzca su oferta, según lo previsto en el artículo 68 del Reglamento, debe presentar nuevamente este Anexo.*
- El postor que goce de alguna exoneración legal, debe indicar que su oferta no incluye el tributo materia de la exoneración, debiendo incluir el siguiente texto:
"Mi oferta no incluye [CONSIGNAR EL TRIBUTO MATERIA DE LA EXONERACIÓN]".*

Importante para la Entidad

- En caso de procedimientos según relación de ítems, consignar lo siguiente:
"El postor puede presentar el precio de su oferta en un solo documento o documentos independientes, en los ítems que se presente".*
- En caso de contrataciones que conllevan la ejecución de prestaciones accesorias, consignar lo siguiente:
"El postor debe detallar en el precio de su oferta, el monto correspondiente a la prestación principal y las prestaciones accesorias".*

Incluir las disposiciones, según corresponda. Una vez culminada la elaboración de las bases, las notas que no se incorporen deben ser eliminadas

³¹ De conformidad con la Opinión N° 011-2017/DTN "El postor formula su oferta contemplando un monto fijo y un monto adicional como incentivo que debe pagársele en caso consiga el resultado esperado".

Importante para la Entidad

Si durante la fase de actos preparatorios, las Entidades advierten que es posible la participación de proveedores que gozan del beneficio de la exoneración del IGV prevista en la Ley N° 27037, Ley de Promoción de la Inversión en la Amazonía, incluir el siguiente anexo:

Esta nota deberá ser eliminada una vez culminada la elaboración de las bases

**ANEXO N° 7
DECLARACIÓN JURADA DE CUMPLIMIENTO DE CONDICIONES PARA LA
APLICACIÓN DE LA EXONERACIÓN DEL IGV**

Señores

COMITÉ DE SELECCIÓN

ADJUDICACIÓN SIMPLIFICADA N°16-2024-MPP-CS PRIMERA CONVOCATORIA

Presente.-

Mediante el presente el suscrito, postor y/o Representante Legal de [CONSIGNAR EN CASO DE SER PERSONA JURÍDICA], declaro bajo juramento que gozo del beneficio de la exoneración del IGV previsto en la Ley N° 27037, Ley de Promoción de la Inversión en la Amazonía, dado que cumplo con las condiciones siguientes:

- 1.- Que el domicilio fiscal de la empresa³² se encuentra ubicada en la Amazonía y coincide con el lugar establecido como sede central (donde tiene su administración y lleva su contabilidad);
- 2.- Que la empresa se encuentra inscrita en las Oficinas Registrales de la Amazonía (exigible en caso de personas jurídicas);
- 3.- Que, al menos el setenta por ciento (70%) de los activos fijos de la empresa se encuentran en la Amazonía; y
- 4.- Que la empresa no presta servicios fuera de la Amazonía.

[CONSIGNAR CIUDAD Y FECHA]

.....
**Firma, Nombres y Apellidos del postor o
Representante legal, según corresponda**

Importante

Cuando se trate de consorcios, esta declaración jurada será presentada por cada uno de los integrantes del consorcio, salvo que se trate de consorcios con contabilidad independiente, en cuyo caso debe ser suscrita por el representante común, debiendo indicar su condición de consorcio con contabilidad independiente y el número de RUC del consorcio.

³² En el artículo 1 del "Reglamento de las Disposiciones Tributarias contenidas en la Ley de Promoción de la Inversión en la Amazonía" se define como "empresa" a las "Personas naturales, sociedades conyugales, sucesiones indivisas y personas consideradas jurídicas por la Ley del Impuesto a la Renta, generadoras de rentas de tercera categoría, ubicadas en la Amazonía. Las sociedades conyugales son aquellas que ejerzan la opción prevista en el Artículo 16 de la Ley del Impuesto a la Renta."

ANEXO N° 8

EXPERIENCIA DEL POSTOR EN LA ESPECIALIDAD

Señores
COMITÉ DE SELECCIÓN
ADJUDICACIÓN SIMPLIFICADA N°16-2024-MPP-CS PRIMERA CONVOCATORIA
Presente.-

Mediante el presente, el suscrito detalla la siguiente EXPERIENCIA EN LA ESPECIALIDAD:

Nº	CLIENTE	OBJETO DEL CONTRATO	Nº CONTRATO / O/S / COMPROBANTE DE PAGO	FECHA DEL CONTRATO O CP ³³	FECHA DE LA CONFORMIDAD DE SER EL CASO ³⁴	EXPERIENCIA PROVENIENTE ³⁵ DE:	MONEDA	IMPORTE ³⁶	TIPO DE CAMBIO VENTA ³⁷	MONTO FACTURADO ACUMULADO ³⁸
1										
2										
3										
4										

³³ Se refiere a la fecha de suscripción del contrato, de la emisión de la Orden de Servicios o de cancelación del comprobante de pago, según corresponda.

³⁴ Únicamente, cuando la fecha del perfeccionamiento del contrato, sea previa a los ocho (8) años anteriores a la fecha de presentación de ofertas, caso en el cual el postor debe acreditar que la conformidad se emitió dentro de dicho periodo.

³⁵ Si el titular de la experiencia no es el postor, consignar si dicha experiencia corresponde a la matriz en caso que el postor sea sucursal, o fue transmitida por reorganización societaria, debiendo acompañar la documentación sustentatoria correspondiente. Al respecto, según la Opinión N° 216-2017/DTN *“Considerando que la sociedad matriz y la sucursal constituyen la misma persona jurídica, la sucursal puede acreditar como suya la experiencia de su matriz”*. Del mismo modo, según lo previsto en la Opinión N° 010-2013/DTN, *“... en una operación de reorganización societaria que comprende tanto una fusión como una escisión, la sociedad resultante podrá acreditar como suya la experiencia de la sociedad incorporada o absorbida, que se extingue producto de la fusión; asimismo, si en virtud de la escisión se transfiere un bloque patrimonial consistente en una línea de negocio completa, la sociedad resultante podrá acreditar como suya la experiencia de la sociedad escindida, correspondiente a la línea de negocio transmitida. De esta manera, la sociedad resultante podrá emplear la experiencia transmitida, como consecuencia de la reorganización societaria antes descrita, en los futuros procesos de selección en los que participe”*.

³⁶ Se refiere al monto del contrato ejecutado incluido adicionales y reducciones, de ser el caso.

³⁷ El tipo de cambio venta debe corresponder al publicado por la SBS correspondiente a la fecha de suscripción del contrato, de la emisión de la Orden de Servicios o de cancelación del comprobante de pago, según corresponda.

³⁸ Consignar en la moneda establecida en las bases.

Nº	CLIENTE	OBJETO DEL CONTRATO	Nº CONTRATO / O/S / COMPROBANTE DE PAGO	FECHA DEL CONTRATO O CP ³³	FECHA DE LA CONFORMIDAD DE SER EL CASO ³⁴	EXPERIENCIA PROVENIENTE ³⁵ DE:	MONEDA	IMPORTE ³⁶	TIPO DE CAMBIO VENTA ³⁷	MONTO FACTURADO ACUMULADO ³⁸
5										
6										
7										
8										
9										
10										
	...									
20										
TOTAL										

[CONSIGNAR CIUDAD Y FECHA]

.....
Firma, Nombres y Apellidos del postor o
Representante legal o común, según corresponda

ANEXO N° 9

DECLARACIÓN JURADA (NUMERAL 49.4 DEL ARTÍCULO 49 DEL REGLAMENTO)

Señores

COMITÉ DE SELECCIÓN

ADJUDICACIÓN SIMPLIFICADA N°16-2024-MPP-CS PRIMERA CONVOCATORIA

Presente.-

Mediante el presente el suscrito, postor y/o Representante Legal de [CONSIGNAR EN CASO DE SER PERSONA JURÍDICA], declaro que la experiencia que acredito de la empresa [CONSIGNAR LA DENOMINACIÓN DE LA PERSONA JURÍDICA] como consecuencia de una reorganización societaria, no se encuentra en el supuesto establecido en el numeral 49.4 del artículo 49 del Reglamento.

[CONSIGNAR CIUDAD Y FECHA]

.....
**Firma, Nombres y Apellidos del postor o
Representante legal, según corresponda**

Importante

A efectos de cautelar la veracidad de esta declaración, el postor puede verificar la información de la Relación de Proveedores Sancionados por el Tribunal de Contrataciones del Estado con Sanción Vigente en <http://portal.osce.gob.pe/rnp/content/relación-de-proveedores-sancionados>. También le asiste dicha facultad al órgano encargado de las contrataciones o al órgano de la Entidad al que se le haya asignado la función de verificación de la oferta presentada por el postor ganador de la buena pro.

Importante para la Entidad

En el caso de contratación de servicios en general que se presten fuera de la provincia de Lima y Callao cuyo valor estimado no supere los doscientos mil Soles (S/ 200,000.00) o el procedimiento de selección según relación de ítem no supere dicho monto, se debe considerar el siguiente anexo:

Esta nota deberá ser eliminada una vez culminada la elaboración de las bases.

ANEXO N° 10

**SOLICITUD DE BONIFICACIÓN DEL DIEZ POR CIENTO (10%) POR SERVICIOS PRESTADOS FUERA DE LA PROVINCIA DE LIMA Y CALLAO
(DE SER EL CASO, SOLO PRESENTAR ESTA SOLICITUD EN EL ÍTEM [CONSIGNAR EL N° DEL ÍTEM O ÍTEMS CUYO VALOR ESTIMADO NO SUPERA LOS DOSCIENTOS MIL SOLES (S/ 200,000.00)])**

Señores

COMITÉ DE SELECCIÓN

ADJUDICACIÓN SIMPLIFICADA N°16-2024-MPP-CS PRIMERA CONVOCATORIA

Presente.-

Mediante el presente el suscrito, postor y/o Representante Legal de [CONSIGNAR EN CASO DE SER PERSONA JURÍDICA], solicito la asignación de la bonificación del diez por ciento (10%) sobre el puntaje total en [CONSIGNAR EL ÍTEM O ITEMS, SEGÚN CORRESPONDA, EN LOS QUE SE SOLICITA LA BONIFICACIÓN] debido a que el domicilio de mi representada se encuentra ubicado en la provincia o provincia colindante donde se ejecuta la prestación.

[CONSIGNAR CIUDAD Y FECHA]

.....
Firma, Nombres y Apellidos del postor o Representante legal, según corresponda

Importante

- *Para asignar la bonificación, el órgano encargado de las contrataciones o comité de selección, según corresponda, verifica el domicilio consignado por el postor en el Registro Nacional de Proveedores (RNP).*
- *Para que el postor pueda acceder a la bonificación, debe cumplir con las condiciones establecidas en el literal f) del artículo 50 del Reglamento.*

Importante

Cuando se trate de consorcios, la declaración jurada es la siguiente:

ANEXO N° 10

**SOLICITUD DE BONIFICACIÓN DEL DIEZ POR CIENTO (10%) POR SERVICIOS PRESTADOS FUERA DE LA PROVINCIA DE LIMA Y CALLAO
(DE SER EL CASO, SOLO PRESENTAR ESTA SOLICITUD EN EL ÍTEM [CONSIGNAR EL N° DEL ÍTEM O ÍTEMS CUYO VALOR ESTIMADO NO SUPERA LOS DOSCIENTOS MIL SOLES (S/ 200,000.00)])**

Señores

COMITÉ DE SELECCIÓN

ADJUDICACIÓN SIMPLIFICADA N°16-2024-MPP-CS PRIMERA CONVOCATORIA

Presente.-

Mediante el presente el que se suscribe, [...], representante común del consorcio [CONSIGNAR EL NOMBRE DEL CONSORCIO], solicito la asignación de la bonificación del diez por ciento (10%) sobre el puntaje total en [CONSIGNAR EL ÍTEM O ÍTEMS, SEGÚN CORRESPONDA, EN LOS QUE SE SOLICITA LA BONIFICACIÓN] debido a que los domicilios de todos los integrantes del consorcio se encuentran ubicados en la provincia o provincias colindantes donde se ejecuta la prestación.

[CONSIGNAR CIUDAD Y FECHA]

.....
**Firma, Nombres y Apellidos del representante
común del consorcio**

Importante

- Para asignar la bonificación, el órgano encargado de las contrataciones o comité de selección, según corresponda, verifica el domicilio consignado de los integrantes del consorcio, en el Registro Nacional de Proveedores (RNP).*
- Para que un consorcio pueda acceder a la bonificación, cada uno de sus integrantes debe cumplir con las condiciones establecidas en el literal f) del artículo 50 del Reglamento.*

ANEXO N° 11

SOLICITUD DE BONIFICACIÓN DEL CINCO POR CIENTO (5%) POR TENER LA CONDICIÓN DE MICRO Y PEQUEÑA EMPRESA

Señores

COMITÉ DE SELECCIÓN

ADJUDICACIÓN SIMPLIFICADA N°16-2024-MPP-CS PRIMERA CONVOCATORIA

Presente.-

Mediante el presente el suscrito, postor y/o Representante legal de [CONSIGNAR EN CASO DE SER PERSONA JURÍDICA], solicito la asignación de la bonificación del cinco por ciento (5%) sobre el puntaje total obtenido, debido a que mi representada cuenta con la condición de micro y pequeña empresa.

[CONSIGNAR CIUDAD Y FECHA]

.....
**Firma, Nombres y Apellidos del postor o
Representante legal o común, según corresponda**

Importante

- *Para asignar la bonificación, el órgano encargado de las contrataciones o comité de selección, según corresponda, verifica la página web del Ministerio de Trabajo y Promoción del Empleo en la sección consulta de empresas acreditadas en el REMYPE en el link <http://www2.trabajo.gob.pe/servicios-en-linea-2-2/>.*
- *Para que un consorcio pueda acceder a la bonificación, cada uno de sus integrantes debe cumplir con la condición de micro y pequeña empresa.*

ANEXO N° 12

AUTORIZACIÓN DE NOTIFICACIÓN DE LA DECISIÓN DE LA ENTIDAD SOBRE LA SOLICITUD DE AMPLIACIÓN DE PLAZO MEDIANTE MEDIOS ELECTRÓNICOS DE COMUNICACIÓN

(DOCUMENTO A PRESENTAR EN EL PERFECCIONAMIENTO DEL CONTRATO)

Señores

COMITÉ DE SELECCIÓN

ADJUDICACIÓN SIMPLIFICADA N°16-2024-MPP-CS PRIMERA CONVOCATORIA

Presente.-

El que se suscribe, [.....], postor adjudicado y/o Representante Legal de [CONSIGNAR EN CASO DE SER PERSONA JURÍDICA], identificado con [CONSIGNAR TIPO DE DOCUMENTO DE IDENTIDAD] N° [CONSIGNAR NÚMERO DE DOCUMENTO DE IDENTIDAD], autorizo que durante la ejecución del contrato se me notifique al correo electrónico [INDICAR EL CORREO ELECTRÓNICO] lo siguiente:

✓ Notificación de la decisión de la Entidad respecto a la solicitud de ampliación de plazo.

[CONSIGNAR CIUDAD Y FECHA]

.....
**Firma, Nombres y Apellidos del postor o
Representante legal o común, según corresponda**

Importante

La notificación de la decisión de la Entidad respecto a la solicitud de ampliación de plazo se efectúa por medios electrónicos de comunicación, siempre que se cuente con la autorización correspondiente y sea posible obtener un acuse de recibo a través del mecanismo utilizado.