

**SIMBOLOGÍA UTILIZADA:**

Nº	Símbolo	Descripción
1	[ABC]	Es una indicación que debe ser completada o eliminada por la entidad contratante durante la elaboración de las bases conforme a las instrucciones brindadas.
2	<u>[ABC]</u>	Es una indicación o información que debe ser completada por la entidad contratante con posterioridad al otorgamiento de la buena pro para el caso específico de la elaboración de la PROFORMA DEL CONTRATO; o por los proveedores al revisar los ANEXOS de la oferta.
3	<div>Advertencia</div> <div>• Abc</div>	Se refiere a advertencias a tener en cuenta por los evaluadores y los proveedores. No deben ser eliminadas.
4	<div>Importante para la entidad contratante</div> <div>• Xyz</div>	Se refiere a consideraciones importantes a tener en cuenta por los evaluadores y deben ser eliminadas una vez culminada la elaboración de las bases.

**CARACTERÍSTICAS DEL DOCUMENTO:**

*Las bases deben ser elaboradas en formato WORD y deben tener las características del presente documento. De existir algún cambio en el formato como márgenes, fuente, tamaño de letra, entre otros, no acarrea su nulidad, salvo que por el tipo o tamaño de letra impida la lectura por parte de los proveedores.*

**INSTRUCCIÓN DE USO:**

*Una vez registrada la información solicitada dentro de los corchetes, el texto debe quedar en letra tamaño 10, con estilo normal, sin formato de negrita y sin sombrear.*

**BASES ESTÁNDAR  
LICITACIÓN PÚBLICA DE OBRAS**

**LICITACIÓN PÚBLICA DE OBRAS N° 14-2025-  
GRL/CS**

**CONTRATACIÓN DE EJECUCION DE OBRA:  
MEJORAMIENTO DEL SERVICIO DE  
EDUCACIÓN SUPERIOR TECNOLÓGICA EN  
INSTITUTO DE EDUCACION SUPERIOR  
TECNOLOGICO PUBLICO AMAUTA JULIO C  
TELLO DISTRITO DE HUAROCHIRI DE LA  
PROVINCIA DE HUAROCHIRI DEL  
DEPARTAMENTO DE LIMA**

## **SECCIÓN GENERAL**

### **DISPOSICIONES COMUNES DE LA LICITACIÓN PÚBLICA DE OBRAS**

(ESTA SECCIÓN NO DEBE SER MODIFICADA EN NINGÚN EXTREMO, BAJO SANCIÓN DE NULIDAD)

## **CAPÍTULO I** **ASPECTOS GENERALES**

### **1.1. REFERENCIAS**

Cuando en el presente documento se mencione la palabra Ley, se entiende que se está haciendo referencia a la Ley N° 32069, Ley General de Contrataciones Públicas, y cuando se mencione la palabra Reglamento, se entiende que se está haciendo referencia al Reglamento de la Ley N° 32069, Ley General de Contrataciones Públicas, aprobado por Decreto Supremo N° 009-2025-EF. Las referidas normas incluyen sus respectivas modificaciones, de ser el caso.

### **1.2. ALCANCE**

La presente base estándar correspondiente al procedimiento de selección de licitación pública de obras se utiliza por la entidad contratante para la contratación de obras bajo los sistemas de: a) solo construcción, b) diseño y construcción; o, c) diseño, construcción, operación y mantenimiento, según la cuantía establecida en la Ley de Presupuesto del Sector Público para el Año Fiscal correspondiente<sup>1</sup>. Esta base estándar no es aplicable para la suscripción de contratos estandarizados de ingeniería y construcción de uso internacional<sup>2</sup>.

---

<sup>1</sup> En tanto se implementen los procedimientos de selección de licitación pública de obras con precalificación no resulta aplicable el límite del monto correspondiente a S/ 79 000 000,00 (setenta y nueve millones y 00/100 soles).

<sup>2</sup> En estos casos se debe utilizar la base estándar correspondiente. La Decimocuarta Disposición Complementaria Transitoria del Reglamento señala que la implementación de los contratos estandarizados de ingeniería y construcción de uso internacional es progresiva y se realiza mediante pilotos, de acuerdo con lo definido por la Dirección General de Abastecimiento.



## CAPÍTULO II DESARROLLO DEL PROCEDIMIENTO DE SELECCIÓN

### 2.1. ETAPAS DE LA LICITACIÓN PÚBLICA DE OBRAS

Las etapas del presente procedimiento de selección son las siguientes:

ETAPA	CARACTERÍSTICAS	BASE LEGAL
<b>a) Convocatoria</b>	<ol style="list-style-type: none"> <li>1. Se realiza a través del SEACE de la Pladicop en la fecha señalada en el cronograma.</li> <li>2. Tratándose de procedimientos de selección para la ejecución de obras bajo el sistema de entrega de solo construcción, adicionalmente a los requisitos establecidos en el artículo 63, es requisito contar con el expediente técnico aprobado y la disponibilidad física del terreno.</li> <li>3. La cuantía de la contratación se publica en la convocatoria.</li> </ol>	Artículos 63, 64 y 163 del Reglamento
<b>b) Registro de participantes</b>	Aplica lista abierta, por lo que cualquier proveedor puede registrarse como participante en el procedimiento de selección.	Artículos 65 y 93 del Reglamento
<b>c) Cuestionamientos a las bases (consultas, observaciones e integración)</b>	<ol style="list-style-type: none"> <li>1. La presentación de consultas y observaciones se realiza en un plazo no menor a siete días hábiles contabilizados desde el día siguiente de la convocatoria.</li> <li>2. La absolución de los referidos cuestionamientos y la publicación de las bases integradas se realiza en la fecha prevista en el cronograma del procedimiento de selección<sup>3</sup>.</li> <li>3. El pliego de absolución de consultas y observaciones y las bases integradas pueden ser elevadas al OECE en un plazo de tres días hábiles siguientes de publicados, conforme las condiciones indicadas en la directiva respectiva del OECE. <u>La entidad contratante puede omitir la posibilidad de elevar al OECE el pliego de absolución de consultas y observaciones o las bases integradas en caso haya utilizado la herramienta de difusión del requerimiento en la interacción con el mercado.</u></li> </ol>	Artículos 51, 66, 67 y 93 del Reglamento.
<b>d) Evaluación de ofertas técnicas y económicas</b>	<ol style="list-style-type: none"> <li>1. La presentación de ofertas se realiza a través del SEACE de la Pladicop en un plazo no menor <u>de siete días hábiles</u> contabilizados desde la publicación de la integración de bases o el pronunciamiento con la integración definitiva de bases por parte del OECE.</li> <li>2. Las ofertas son presentadas por los participantes, (desde las 00:01 horas hasta las 23:59 horas del día,</li> </ol>	Artículos 68, 72, 73, 74, 75, 78, 165 y 166 del Reglamento.

<sup>3</sup> En el caso de obras bajo el sistema de entrega de solo construcción, en caso la modificación del requerimiento como producto de las consultas u observaciones implique el replanteo del expediente técnico, los evaluadores remiten la consulta u observación al órgano encargado de la elaboración, aprobación o conformidad de los expedientes técnicos en la entidad contratante, para su opinión técnica, previo a realizar cualquier modificación o solicitar la no objeción del área usuaria, de acuerdo con el literal 66.5 del artículo 66 del Reglamento.

	<p>hora peruana) según el cronograma del procedimiento de selección adjuntando el archivo digitalizado que contenga los documentos que conforman la oferta de acuerdo con lo requerido en las bases.</p> <p>3. La evaluación de ofertas es <u>SIN PRECALIFICACIÓN</u> y consiste en:</p> <ul style="list-style-type: none"> <li>a. Admisión de las ofertas: Los evaluadores revisan que la oferta contenga los documentos señalados en el Capítulo II de la sección específica de las bases, caso contrario la oferta se considera no admitida.</li> <li>b. Revisión de los requisitos de calificación: los evaluadores califican a los postores verificando que cumplan con los requisitos de calificación detallados en el Capítulo III de la sección específica de las bases.</li> <li>c. Evaluación de ofertas técnicas: los evaluadores aplican los factores de evaluación previstos en el Capítulo IV de la Sección Específica de las bases a las ofertas que cumplen los requisitos de calificación.</li> <li>d. Evaluación de ofertas económicas: la evaluación de la oferta económica es posterior a la evaluación técnica y solo respecto de aquellos proveedores que hubieran obtenido o superado el puntaje mínimo en la evaluación técnica.</li> </ul> <p>4. En los procedimientos de selección de obras bajo sistema de entrega de <b>solo construcción</b>, la cuantía de la contratación determinada en el expediente técnico es punto de referencia para las ofertas. En la estrategia de contratación se puede optar entre dos métodos de evaluación de ofertas:</p> <ul style="list-style-type: none"> <li>a. Oferta económica limitada: la oferta económica de los postores debe encontrarse en el rango entre el 95% y 110% de la cuantía de la contratación. Este rango se calcula considerando dos (2) decimales. Para ello, si el límite inferior tiene más de dos (2) decimales, se aumenta en un dígito el valor del segundo decimal; en el caso del límite superior, se considera el valor del segundo decimal sin efectuar el redondeo. Los evaluadores descalifican las propuestas que no cumplan el referido rango.</li> <li>b. Oferta económica fija al 100%: la oferta económica de los postores corresponde al 100% de la cuantía de la contratación. En este caso, solo se realiza la evaluación técnica de las ofertas, sobre cien puntos.</li> </ul> <p>5. En los procedimientos de selección de obras bajo el sistema de entrega de <b>diseño y construcción</b>, los</p>	
--	--	--

	<p>postores realizan una oferta económica que contienen dos rubros: i) costo de la ejecución de la obra, y ii) costo del diseño. Del total contemplado como cuantía de la contratación, solo aquella correspondiente al rubro costo de la ejecución de la obra es punto de referencia para las ofertas.</p> <p>6. Todos los actos se realizan a través del SEACE de la Pladicop, incluyendo la subsanación de ofertas.</p>	
<b>e) Otorgamiento de la buena pro</b>	<p>1. Definida la oferta ganadora, los evaluadores otorgan la buena pro mediante su publicación en el SEACE de la Pladicop, incluyendo los documentos que sustenten los resultados de la admisión, calificación, evaluación y el otorgamiento de la buena pro.</p> <p>2. En caso de haber sorteo por desempate, éste se realiza a través del SEACE de la Pladicop.</p> <p>3. En caso se hayan presentado dos o más ofertas, el consentimiento de la buena pro es publicado a través del SEACE de la Pladicop al día siguiente de vencido el plazo correspondiente para interponer recurso de apelación, sin que los postores hayan ejercido el derecho de interponer dicho recurso.</p> <p>4. En caso se haya presentado una sola oferta, el consentimiento de la buena pro se produce el mismo día de la notificación de su otorgamiento.</p>	Artículos 80, 81, 82, 83 y 84 del Reglamento.

## 2.2. CONSIDERACIONES PARA TODOS LOS PROVEEDORES:

- 2.2.1 Para registrarse como participante en un procedimiento de selección convocado por una entidad contratante es necesario que los proveedores cuenten con inscripción vigente ante el Registro Nacional de Proveedores (RNP) que administra el Organismo Especializado para las Contrataciones Públicas Eficientes (OECE). Para obtener mayor información se puede ingresar a la siguiente dirección electrónica: [www.rnp.gob.pe](http://www.rnp.gob.pe).
- 2.2.2 Los proveedores que deseen registrar su participación deben ingresar al SEACE de la Pladicop utilizando su certificado (usuario y contraseña).
- 2.2.3 No pueden formularse consultas ni observaciones respecto del contenido de una ficha de homologación aprobada, aun cuando el requerimiento haya sido homologado parcialmente respecto a las características técnicas, requisitos de calificación y/o condiciones de ejecución. Las consultas y observaciones que se formulen sobre el particular se tienen como no presentadas.
- 2.2.4 Las declaraciones juradas, formatos o formularios previstos en las bases que conforman la oferta deben estar debidamente firmados por el postor (firma manuscrita o digital, según la Ley N° 27269, Ley de Firmas y Certificados Digitales). No se acepta insertar la imagen de una firma. Las ofertas se presentan foliadas en todas sus hojas. El postor, el representante legal, apoderado o mandatario designado se hace responsable de la totalidad de los documentos que se incluyen en la oferta. El postor es responsable de verificar, antes de su envío, que el archivo pueda ser descargado y su contenido sea legible.
- 2.2.5 En el caso que al registrarse como participante el proveedor, presente una declaración jurada de desafectación del impedimento debido a parentesco establecido en el inciso 2 del numeral 30.1 del artículo 30 de la Ley, se debe incluir como requisito adicional de admisión de su oferta la acreditación documental de su condición de desafectación, conforme a lo señalado en el numeral 39.4 del artículo 39 del Reglamento.

### 2.3. CONSIDERACIONES ADICIONALES PARA LOS CONSORCIOS:

- 2.3.1. En el caso de consorcios, basta que uno de sus integrantes se haya registrado como participante en el procedimiento de selección, para lo cual dicho integrante debe contar con inscripción vigente en el RNP como consultor y/o ejecutor de obras. Los demás integrantes del consorcio deben contar con inscripción vigente en el RNP en las demás etapas del procedimiento de selección. No se considera consorcio a la asociación de personas de duración ilimitada o indefinida que, denominándose consorcios, han sido constituidas como personas jurídicas en los Registros Públicos.
- 2.3.2. Los integrantes de un consorcio no pueden presentar ofertas individuales ni conformar más de un consorcio en un procedimiento de selección, o en un determinado ítem cuando se trate de procedimientos de selección según relación de ítems. Tratándose de un procedimiento por relación de ítems, los integrantes del consorcio pueden participar en ítems distintos al que se presentaron en consorcio, sea en forma individual o en consorcio.
- 2.3.3. Como parte de los documentos de su oferta el consorcio debe presentar la promesa de consorcio con firmas digitales de todos sus integrantes o en su defecto, firmas legalizadas, de ser el caso, en la que se consigne lo siguiente:
- a) La identificación de los integrantes del consorcio. Se debe precisar el nombre completo o la denominación o razón social de los integrantes del consorcio, según corresponda.
  - b) La designación del representante común del consorcio.
  - c) El domicilio común del consorcio.
  - d) El correo electrónico común del consorcio, al cual se dirigirán todas las comunicaciones remitidas por la entidad contratante al consorcio durante el proceso de contratación, siendo éste el único válido para todos los efectos.
  - e) Las obligaciones que correspondan a cada uno de los integrantes del consorcio.
  - f) El porcentaje del total de las obligaciones de cada uno de los integrantes, respecto del objeto del contrato. Dicho porcentaje debe ser expresado en número entero, sin decimales.
- 2.3.4. La información contenida en los literales a), e) y f) precedentes no puede ser modificada, con ocasión de la suscripción del contrato de consorcio, ni durante la etapa de ejecución contractual. En tal sentido, no cabe variación alguna en la conformación del consorcio, por lo que no es posible que se incorpore, sustituya o separe a un integrante.
- 2.3.5. El representante común tiene facultades para actuar en nombre y representación del consorcio, en todos los actos referidos al procedimiento de selección, suscripción y ejecución del contrato, con poderes suficientes para ejercitar los derechos y cumplir las obligaciones que se deriven de su calidad de postor y de contratista hasta la conformidad o liquidación del contrato, según corresponda. El representante común no debe encontrarse impedido, inhabilitado ni suspendido para contratar con el Estado. Para cambiar al representante común, todos los integrantes del consorcio deben firmar (mediante firmas legalizadas o firmas digitales) el documento en el que conste el acuerdo, el cual surte efectos cuando es notificado a la entidad contratante.
- 2.3.6. En el caso de consorcios, las declaraciones juradas, formatos o formularios previstos en las bases que conforman la oferta deben estar debidamente firmados por el representante común o por todos los integrantes del consorcio, según corresponda (firma manuscrita o digital, según la Ley N° 27269, Ley de Firmas y Certificados Digitales). En el caso de los documentos que deban suscribir todos los integrantes del consorcio, la firma es seguida de la razón social o denominación de cada uno de ellos. Lo mismo aplica en caso deban ser suscritos en forma independiente por cada integrante del consorcio, de acuerdo con lo establecido en los documentos del procedimiento de selección. En el caso de un consorcio integrado por una persona natural, basta que la persona natural indique debajo de su firma sus nombres y apellidos completos.
- 2.3.7. La acreditación del requisito de calificación de la experiencia del postor se realiza en base a la documentación aportada por los integrantes del consorcio que se hubieran comprometido a ejecutar conjuntamente las obligaciones vinculadas directamente al objeto materia de la contratación, de acuerdo con lo declarado en la promesa de consorcio. Para ello se debe seguir

los siguientes pasos:

- a) Primer paso: obtener el monto de facturación por cada integrante del consorcio, el cual se obtiene de la sumatoria de montos facturados por éste que, a criterio del evaluador, han sido acreditados conforme a las bases, correspondiente a las contrataciones ejecutadas en forma individual y/o consorcio.

En caso un integrante del consorcio presente facturación de contrataciones ejecutadas en consorcio, se considera el monto que corresponda al porcentaje de las obligaciones del referido integrante consorcio. Este porcentaje debe estar consignado expresamente en la promesa o en el contrato de consorcio, de lo contrario, no se considera la experiencia ofertada en consorcio.

- b) Segundo paso: verificar si el integrante del consorcio que acredita la mayor experiencia cumple con un determinado porcentaje de participación. En caso la entidad contratante haya establecido en las bases un porcentaje determinado de participación en la ejecución del contrato, para el integrante del consorcio que acredite mayor experiencia, debe verificarse que éste cumple con dicho parámetro a efectos de considerar su experiencia.

En el caso de obras bajo los sistemas de entrega de solo construcción, y diseño y construcción, la mayor experiencia se refiere a la experiencia en las subespecialidades de obras.

- c) Tercer paso: sumatoria de experiencia de los consorciados. Para obtener la experiencia del consorcio se suma el monto de facturación aportado por cada integrante que cumple con lo señalado previamente.

2.3.8. Para calificar la experiencia del postor no se toma en cuenta la documentación presentada por el o los consorciados que asumen las obligaciones referidas a las siguientes actividades:

- i) Actividades de carácter administrativo o de gestión como facturación, financiamiento, aporte de garantías, entre otras.
- ii) Actividades relacionadas con asuntos de organización interna, tales como representación u otros aspectos que no se relacionan con la ejecución de las prestaciones, entre otras.

2.3.9. En el caso de obras convocadas bajo el sistema de entrega de solo construcción, *todos los integrantes del consorcio deben contar con inscripción vigente en el RNP como ejecutores de obra.*

2.3.10. En el caso de obras convocadas bajo el sistema de entrega de diseño y construcción, los integrantes del consorcio deben contar con inscripción vigente en el RNP como consultores o ejecutores de obra, *según la obligación asumida en la promesa de consorcio, conforme a lo siguiente:*

- i) Los integrantes del consorcio que se hayan obligado a elaborar el expediente técnico deben encontrarse inscritos en el RNP como consultores de obra, en al menos una de las especialidades requeridas por la entidad en función al objeto del procedimiento, siempre que en conjunto cumplan con todas las especialidades requeridas; asimismo, cada integrante del consorcio que se obligue a elaborar el expediente técnico debe contar con inscripción en la categoría que corresponda según el monto de la cuantía d de la contratación o en una categoría superior<sup>4</sup>.

<sup>4</sup> Cabe indicar que de conformidad con la Cuarta Disposición Complementaria Transitoria del Reglamento de la Ley, la implementación del proceso para la asignación de las categorías establecidas en el numeral 27.2 del artículo 27, es progresiva y tiene un plazo de ciento ochenta días contados desde el día siguiente de la entrada en vigencia del presente Reglamento. En tanto dure dicha implementación, el RNP realiza la asignación de especialidades y categorías conforme lo indicado en la referida disposición complementaria

- ii) Los integrantes del consorcio que se hayan obligado a ejecutar el componente de obra deben contar con inscripción vigente en el RNP como ejecutores de obra.

2.3.11. En caso de resultar favorecido el consorcio con la buena pro, cada integrante del consorcio debe contar con la capacidad libre de contratación igual o superior al porcentaje equivalente al monto de sus obligaciones consideradas en la promesa de consorcio.

2.3.12. Los integrantes del consorcio son responsables de que su inscripción en el RNP se encuentre vigente, así como no estar *inhabilitados o suspendidos al registrarse como participantes, en la presentación de ofertas, en el otorgamiento de la buena pro y en el perfeccionamiento del contrato.*

2.3.13. Los integrantes de un consorcio se encuentran obligados solidariamente a responder frente a la entidad contratante por los efectos patrimoniales que ésta sufra como consecuencia de la actuación de dichos integrantes, ya sea individual o conjunta, durante el procedimiento de selección y la ejecución contractual.

## 2.4. EVALUACIÓN DE OFERTAS ECONÓMICAS QUE SUPEREN LA CUANTÍA DE LA CONTRATACIÓN

En caso la oferta económica del postor que obtiene el mejor puntaje total supere la cuantía del procedimiento de selección, se negocia conforme al artículo 167 del Reglamento, de acuerdo con los siguientes pasos:

- i. La DEC gestiona la solicitud de la ampliación de la certificación o previsión presupuestal correspondiente. De otorgarse la ampliación, se procede a adjudicar la buena pro.
- ii. De no contar con la ampliación de la certificación o previsión presupuestal, los evaluadores negocian con el postor que obtuvo el mejor puntaje total, conforme al numeral 167.1 del artículo 167 del Reglamento, en el siguiente orden:
  - a) La reducción de su oferta económica. En el caso del sistema de entrega de diseño y construcción, solo puede negociarse la reducción del rubro materia de calificación, es decir del rubro correspondiente al componente diseño.
  - b) La reducción de determinadas prestaciones o condiciones del requerimiento, previa no objeción del área usuaria. No pueden negociarse las condiciones que dieron lugar al otorgamiento de puntaje en los factores de evaluación correspondientes a la oferta técnica o aquellos establecidos como no negociables en el requerimiento. La finalidad pública de la contratación no debe ser afectada.
- iii. En caso el postor con el mejor puntaje no acepte la reducción del monto o la reducción de las prestaciones o condiciones del requerimiento, se procede a negociar con los siguientes postores en el orden de prelación que obtuvieron. Si el postor que procede en el orden de prelación ofertó un monto por debajo de la cuantía de la contratación, se le adjudica la buena pro.
- iv. En caso el postor que obtuvo el mejor puntaje total reduzca su oferta económica pero la reducción no se encuentre dentro del monto de la cuantía de la contratación, se solicita la ampliación de la certificación de crédito presupuestario y/o previsión presupuestal correspondiente. En caso se otorgue la ampliación, se adjudica la buena pro. Caso contrario, se puede optar por: negociar con los siguientes postores en el orden de prelación o declarar desierto el procedimiento de selección.
- v. Las decisiones adoptadas por los evaluadores en la negociación constan en actas que se publican en el SEACE de la Pladicop y se sustentan en el principio de valor por dinero, priorizando el cumplimiento de la finalidad pública de la contratación.

### **CAPÍTULO III RECURSO DE APELACIÓN**

#### **3.1. ACCESO AL EXPEDIENTE DE CONTRATACIÓN**

Una vez otorgada la buena pro, la DEC está en la obligación de permitir el acceso de los participantes y postores al expediente de contratación, con excepción de la información calificada como secreta, confidencial o reservada por la normativa de la materia y de aquella correspondiente a las ofertas que no fueron admitidas, a más tardar dentro del día hábil siguiente de haberse solicitado por escrito.

A efectos de recoger la información de su interés, los participantes y postores pueden valerse de distintos medios, tales como: (i) la lectura y/o toma de apuntes, (ii) la captura y almacenamiento de imágenes, e incluso (iii) pueden solicitar copia de la documentación obrante en el expediente, siendo que, en este último caso, la entidad contratante debe entregar dicha documentación en el menor tiempo posible, previo pago de la tasa por tal concepto previsto en el Texto Único de Procedimientos Administrativos (TUPA) de la respectiva entidad contratante.

#### **3.2. RECURSO DE APELACIÓN**

A través del recurso de apelación se pueden impugnar los actos dictados durante el desarrollo del procedimiento de selección hasta antes del perfeccionamiento del contrato, incluyendo aquellos que declaren la nulidad de oficio, la cancelación del procedimiento de selección y otros actos emitidos por la entidad contratante que afecten la continuidad de éste.

El recurso de apelación se presenta ante la mesa de partes digital o física del Tribunal de Contrataciones Públicas y es resuelto por éste.

#### **3.3. PLAZOS DE INTERPOSICIÓN DEL RECURSO DE APELACIÓN**

La apelación contra el otorgamiento de la buena pro o contra los actos dictados con anterioridad a ella se interpone, como máximo, dentro de los ocho días hábiles siguientes de haberse notificado el otorgamiento de la buena pro a través del SEACE de la Pladicop.

En el caso de la apelación contra los actos dictados con posterioridad al otorgamiento de la buena pro, contra la declaración de nulidad, cancelación y declaratoria de desierto del procedimiento, el plazo indicado en el párrafo precedente se contabiliza desde que se toma conocimiento del acto que se desea impugnar. Se considera que se ha tomado conocimiento en el día de la publicación en el SEACE de la Pladicop del acto que se desea impugnar.

## CAPÍTULO IV DEL CONTRATO

### 4.1 REQUISITOS PARA EL PERFECCIONAMIENTO DEL CONTRATO

Para perfeccionar el contrato, el proveedor o proveedores adjudicados presentan los siguientes requisitos de conformidad con el artículo 88 del Reglamento:

REQUISITO	CONSIDERACIONES ADICIONALES	BASE LEGAL
<b>a) Garantías, salvo casos de excepción.</b>	<p>En los contratos de obras, el postor ganador de la buena pro presenta una garantía de fiel cumplimiento por una suma equivalente al 10% del monto del contrato original.</p> <p>La garantía de fiel cumplimiento puede ser: (i) fideicomiso, (ii) carta fianza financiera, (iii) contrato de seguro, o (iv) retención de pago.</p> <p>La retención de pago como garantía de fiel cumplimiento aplica para contrataciones cuya cuantía adjudicada sea igual o menor a S/ 5 000,000.00 (cinco millones y 00/100 soles). En el caso de las micro y pequeñas empresas estas pueden otorgar como garantía de fiel cumplimiento la retención de pago con independencia de la cuantía de la contratación.</p>	<p>Numerales 61.4 y 61.5 del artículo 61 de la Ley.</p> <p>Artículos 88, 113, 114, 115 y 116 del Reglamento.</p>
<b>b) Contrato de consorcio, de ser el caso.</b>	<p>El contrato de consorcio debe cumplir con los siguientes requisitos:</p> <ol style="list-style-type: none"> <li>Contener la información mínima indicada en el Capítulo II de la Sección General de las presentes bases.</li> <li>Identificar al integrante del consorcio a quien se efectúa el pago y emitirá la respectiva factura o, en caso de llevar contabilidad independiente, señalar el Registro Único de Contribuyentes (RUC) del consorcio.</li> <li>Consignar las firmas legalizadas ante notario público de cada uno de los integrantes del consorcio, de sus apoderados o de sus representantes legales, según corresponda.</li> </ol> <p>Lo indicado no excluye la información adicional que pueda consignarse en el contrato de consorcio con el objeto de regular su administración interna, como es el régimen y los sistemas de participación en los resultados del consorcio, al que se refiere el artículo 448 de la Ley N° 26887, Ley General de Sociedades.</p>	<p>Literal b) del artículo 88 del Reglamento.</p>



	En ningún caso puede aceptarse la presentación de la promesa de consorcio, que fue parte de la oferta, independientemente de que dicha promesa contenga firmas legalizadas ante notario.	
<b>c) Código de cuenta interbancaria (CCI) o, en el caso de proveedores no domiciliados, el número de cuenta bancaria y nombre de la entidad bancaria en el exterior.</b>	<p>El CCI es requisito indispensable para realizar una transferencia entre cuentas de bancos diferentes, siendo requerido para efectuar el pago a los proveedores domiciliados en el Perú.</p> <p>Para los proveedores no domiciliados, corresponde el número de cuenta bancaria y nombre de la entidad bancaria en el exterior.</p>	<p>Artículo 67 de la Ley.</p> <p>Artículos 88, 213 y 215 del Reglamento.</p>
<b>d) Documento que acredite que cuenta con facultades para perfeccionar el contrato, cuando corresponda.</b>	<p>Corresponde a la vigencia del poder del representante legal que acredite que cuenta con facultades para perfeccionar el contrato. Asimismo, corresponde que el representante legal presente copia de su DNI.</p> <p>En el caso de personas naturales, se solicita la copia del DNI del postor.</p> <p>En el caso de consorcios, estos documentos deben ser presentados por cada uno de los integrantes del consorcio que suscriban la promesa de consorcio, según corresponda.</p>	<p>Literal d) del numeral 88.1 del artículo 88 del Reglamento.</p>
<b>e) Institución Arbitral elegida por el postor, de corresponder.</b>	<p>Desde el 1 de enero de 2026, la institución arbitral elegida debe encontrarse inscrita en el Registro de Instituciones Arbitrales y Centros de Administración de Juntas de Prevención y Resolución de Disputas (REGAJU).</p> <p>El arbitraje puede ser ad hoc solo en los casos en los que el monto de la controversia no supere las diez UIT.</p>	<p>Artículo 77, 83 y 84; así como la Décima Disposición Complementaria Transitoria de la Ley.</p> <p>Artículo 88 del Reglamento.</p>
<b>f) Centro de administración de la JPRD elegida por el postor, de corresponder.</b>	<p>Las JPRD son obligatorias en los contratos de obra cuyos montos sean iguales o superiores a S/ 10 000 000,00 (diez millones y 00/100 soles).</p> <p>Son facultativas para contratos cuyos montos sean inferiores al monto previamente señalado.</p> <p>No puede establecerse JPRD en los casos de obras cuyos montos sean inferiores a S/ 5 000 000,00 (cinco millones y 00/100 soles).</p>	<p>Artículos 77 y 79 de la Ley.</p> <p>Décima Disposición Complementaria Transitoria de la Ley.</p> <p>Artículos 88 346 del Reglamento.</p>

<b>g) Capacidad Técnica y Profesional</b>	Comprende la experiencia y calificaciones del personal clave, así como el equipamiento estratégico y/o infraestructura estratégica del proveedor necesario para la ejecución del contrato. La experiencia del personal clave corresponde a la especialidad y subespecialidad de la obra. La capacidad técnica y profesional es verificada por la DEC para la suscripción del contrato, siempre que no se hayan elegido factores de evaluación como la experiencia específica adicional o la formación adicional del personal clave.	Literal b) del numeral 72.3 del artículo 72 y literal g) del numeral 88.1 del artículo 88 del Reglamento.
<b>h) Plan de trabajo.</b>	El plan de trabajo se presenta para el perfeccionamiento del contrato solo cuando no haya sido evaluado como parte del factor de evaluación de planificación detallada, durante el procedimiento de selección. Este plan incluye una memoria descriptiva señalando las consideraciones que se han tomado en cuenta para su elaboración.	Literal a) del artículo 168 del Reglamento.
<b>i) Constancia de Capacidad Libre de Contratación (CCLC) del ejecutor de obra expedida por el RNP.</b>	El postor debe presentar la Constancia de Capacidad Libre de Contratación - CCLC de ejecutor de obra, en los sistemas de entrega de solo construcción y diseño y construcción.	Literal b) del artículo 168 del Reglamento.

#### 4.2 PERFECCIONAMIENTO DEL CONTRATO

El postor ganador de la buena pro debe presentar los requisitos para perfeccionar el contrato dentro del plazo de ocho días hábiles, contabilizados desde el día siguiente al registro del consentimiento de la buena pro en el SEACE de la Pladicip o de que ésta haya quedado administrativamente firme, de conformidad con el procedimiento y plazos dispuestos en los artículos 88, 89, 90 91 y 168 del Reglamento.

#### 4.3 CONSIDERACIONES PARA LOS CONSORCIOS

**4.3.1** Las garantías que presenten los consorcios para el perfeccionamiento del contrato durante la ejecución contractual y para la interposición de los recursos impugnativos, además de cumplir con las condiciones establecidas en la Ley y el Reglamento, deben consignar expresamente el nombre completo o la denominación o razón social de los integrantes del consorcio, en calidad de garantizados, de lo contrario no pueden ser aceptadas por las entidades contratantes o el Tribunal de Contrataciones Públicas. No se cumple el requisito antes indicado si se consigna únicamente la denominación del consorcio.

**4.3.2** Para que un consorcio solicite la retención del 10% del monto del contrato original en calidad de garantía de fiel cumplimiento, según lo señalado en el artículo 114 del Reglamento, todos los integrantes del consorcio deben acreditar en su oferta la condición de micro o pequeña empresa, sin perjuicio que puedan acreditarlo al momento del perfeccionamiento del contrato, salvo que el monto de la obra sea menor a S/ 5 000 000,00 (cinco millones y 00/100 soles).

#### 4.4 CONSIDERACIONES PARA LAS GARANTÍAS FINANCIERAS

**4.4.1** En caso de garantías financieras, estas deben ser incondicionales, solidarias, irrevocables

y de realización automática en el país, al solo requerimiento de la respectiva entidad contratante bajo responsabilidad de las empresas que las emiten. Las empresas que emitan garantías financieras deben encontrarse bajo la supervisión directa de la Superintendencia de Banca, Seguros y Administradoras Privadas de Fondos de Pensiones, contar con clasificación de riesgo B o superior, y deben estar autorizadas para emitir garantías o estar consideradas en la última lista de bancos extranjeros de primera categoría que periódicamente publica el Banco Central de Reserva del Perú.

**4.4.2** La clasificadora de riesgo que asigna la clasificación a la empresa que emite la garantía debe encontrarse listada en el portal web de la SBS (<http://www.sbs.gob.pe/sistema-financiero/clasificadoras-de-riesgo>).

**4.4.3** Se debe identificar en la página web de la clasificadora de riesgo respectiva, cuál es la clasificación vigente de la empresa que emite la garantía, considerando la vigencia a la fecha de emisión de la garantía. Para fines de lo establecido en el artículo 61 de la Ley, se requiere la clasificación de riesgo B o superior.

**4.4.4** Si la empresa que otorga la garantía cuenta con más de una clasificación de riesgo emitida por distintas empresas listadas en la sede digital de la SBS, bastará que en una de ellas cumpla con la clasificación mínima establecida en la Ley.

**4.4.5** En caso exista alguna duda sobre la clasificación de riesgo asignada a la empresa emisora de la garantía, se debe consultar a la clasificadora de riesgos respectiva.

**4.4.6** Además de cumplir con el requisito referido a la clasificación de riesgo, a efectos de verificar si la empresa emisora se encuentra autorizada por la SBS para emitir garantías, debe revisarse la sede digital de dicha entidad (<http://www.sbs.gob.pe/sistema-financiero/relacion-de-empresas-que-se-encuentran-autorizadas-a-emitar-cartas-fianza>).

#### **4.5 CONSIDERACIONES PARA LOS DOCUMENTOS PÚBLICOS EXTENDIDOS EN EL EXTRANJERO**

En el caso que los documentos requeridos para el perfeccionamiento del contrato incluyan documentos públicos extendidos en el exterior, a los que no sea aplicable el Convenio de la Apostilla, debe tenerse en cuenta que, de conformidad con lo previsto en el artículo 137 del Reglamento Consular del Perú, aprobado mediante Decreto Supremo N° 032-2023-RE<sup>5</sup>, para que estos surtan efectos legales en el Perú deben estar legalizados por los funcionarios consulares peruanos competentes, cuyas firmas deben ser autenticadas posteriormente por el área competente del órgano de línea consular, además de cumplir con los requisitos adicionales que contemple la legislación peruana para su validez en el Perú.

#### **4.6 DISPOSICIONES FINALES**

Todos los demás aspectos del presente procedimiento de selección no contemplados en las bases se rigen por la Ley y su Reglamento, así como por las disposiciones legales vigentes.

<sup>5</sup> Decreto Supremo que aprueba el Reglamento Consular del Perú y que modifica el Reglamento de la Ley del Servicio Diplomático de la República en lo que corresponde a los cargos de los funcionarios consulares.

## **SECCIÓN ESPECÍFICA**

### **CONDICIONES ESPECIALES DEL PROCEDIMIENTO DE SELECCIÓN**

(EN ESTA SECCIÓN LA ENTIDAD CONTRATANTE DEBE COMPLETAR LA INFORMACIÓN EXIGIDA, DE ACUERDO CON  
LAS INSTRUCCIONES INDICADAS)

## CAPÍTULO I GENERALIDADES

### 1.1. BASE LEGAL

- Ley N° 32069, Ley General de Contrataciones Públicas.
- Decreto Supremo N° 009-2025-EF, Decreto Supremo que aprueba el Reglamento de la Ley General de Contrataciones Públicas.
- Decreto Legislativo N° 1440, Decreto Legislativo del Sistema Nacional de Presupuesto Público.
- Código Civil.
- Ley N° 32185 Ley de Presupuesto del Sector Público para el Año Fiscal 2025.
- Ley N° 32186, Ley de Equilibrio Financiero del Presupuesto del Sector Público del año fiscal 2025.
- Decreto Supremo N° 011-79-VC.
- Ley N° 27444, Ley del Procedimiento Administrativo General.
- Ley N° 27806, Ley de Transparencia y de Acceso a la Información Pública.
- Ley N° 27867, Ley Orgánica de Gobiernos Regionales.
- Norma Técnica "Criterios de diseño para institutos y escuelas de educación superior tecnológica, y centros de educación técnico - productiva

Las referidas normas incluyen sus respectivas modificaciones, de ser el caso.

### 1.2. ENTIDAD CONTRATANTE

Nombre : GOBIERNO REGIONAL DE LIMA

RUC N° : 20530688390

Domicilio legal : AV CIRCUNVALACION SUR KM 147 (PANM NORTE) – SANTA MARIA – HUAURA – LIMA

Teléfono: : 414 - 5530

Correo electrónico: : logistica.proceso23@gmail.com

### 1.3. OBJETO DE LA CONVOCATORIA

El presente procedimiento de selección tiene por objeto la **CONTRATACIÓN DE EJECUCION DE OBRA: MEJORAMIENTO DEL SERVICIO DE EDUCACIÓN SUPERIOR TECNOLÓGICA EN INSTITUTO DE EDUCACION SUPERIOR TECNOLOGICO PUBLICO AMAUTA JULIO C TELLO DISTRITO DE HUAROCHIRI DE LA PROVINCIA DE HUAROCHIRI DEL DEPARTAMENTO DE LIMA**

### 1.4. CUANTÍA DE LA CONTRATACIÓN<sup>6</sup>

La cuantía de la contratación asciende a **S/ 14,006,105.31 (catorce millones seis mil ciento cinco con 31/100 soles)**, incluidos los impuestos de ley y cualquier otro concepto que incida en el costo total de la ejecución de la contratación.

<sup>6</sup> La cuantía de la contratación indicado en esta sección de las bases no debe diferir del monto de la cuantía de la contratación consignado en la ficha del procedimiento de selección en el SEACE de la Pladico. No obstante, de existir contradicción entre estos montos, prima el monto de la cuantía de la contratación indicado en las bases.

ITEM	DESCRIPCION	CANTIDAD
1	Costo Directo	9,891,317.31
2	Gastos Generales (10%)	989131.73
3	Utilidad (10%)	989131.73
Sub total		11,869,580.77
4	impuesto IGV (18%)	2136524.54
<b>MONTO TOTAL DE OBRA</b>		<b>14,006,105.31</b>

#### 1.5. EXPEDIENTE DE CONTRATACIÓN

El expediente de contratación fue aprobado el 12.06.2025

#### 1.6. FUENTE DE FINANCIAMIENTO

RECURSOS DETERMINADOS.

## CAPÍTULO II DEL PROCEDIMIENTO DE SELECCIÓN

### 2.1. CRONOGRAMA DEL PROCEDIMIENTO DE SELECCIÓN

Según el cronograma de la ficha de selección de la convocatoria publicada en el SEACE de la Pladipoc.

### 2.2. CONTENIDO DE LAS OFERTAS

La oferta contiene un índice de documentos<sup>7</sup> y la siguiente documentación:

#### 2.2.1. Documentación de presentación obligatoria

##### 2.2.1.1. Documentos para la admisión de la oferta

Los evaluadores verifican la presentación de los documentos señalados en el presente acápite. De no cumplir con lo requerido, la oferta se considera no admitida. Los evaluadores no pueden incorporar documentos adicionales para la admisión de la oferta a los establecidos en este acápite.

- a) Declaración jurada de datos del postor. (**Anexo N° 1**)
- b) Pacto de integridad (**Anexo N° 2**).
- c) Documento que acredite la representación de quien suscribe la oferta.

En caso de persona jurídica, copia del certificado de vigencia de poder del representante legal, apoderado o mandatario designado para tal efecto.

En caso de persona natural, copia del documento nacional de identidad o documento análogo, o del certificado de vigencia de poder otorgado por persona natural, del apoderado o mandatario, según corresponda.

En el caso de consorcios, estos documentos deben ser presentados por cada uno de los integrantes de consorcio que suscriban la promesa de consorcio, según corresponda.

#### **Advertencia**

*De acuerdo con el artículo 4 del Decreto Legislativo N° 1246, Decreto Legislativo que aprueba diversas medidas de simplificación administrativa, las entidades están prohibidas de exigir a los administrados o usuarios la información que puedan obtener directamente mediante la interoperabilidad a que se refieren los artículos 2 y 3 de dicho Decreto Legislativo. En esa medida, si la entidad contratante es usuaria de la Plataforma de Interoperabilidad del Estado – PIDE<sup>8</sup> y siempre que el servicio web se encuentre activo en el Catálogo de Servicios de dicha plataforma, no corresponde exigir el certificado de vigencia de poder y/o documento nacional de identidad.*

- d) Declaración jurada declarando que: (i) es responsable de la veracidad de los documentos e información de la oferta, y (ii) no se encuentra impedido para contratar con el Estado, de acuerdo con el artículo 33 de la Ley. (**Anexo N° 3**)

<sup>7</sup> La omisión del índice no determina la no admisión de la oferta.

<sup>8</sup> Para mayor información de las Entidades usuarias y del Catálogo de Servicios de la Plataforma Nacional de Interoperabilidad – PIDE ingresar al siguiente enlace: <https://www.gob.pe/741-plataforma-nacional-de-interoperabilidad>

- e) Promesa de consorcio con firmas digitales, o en su defecto, firmas legalizadas, de ser el caso, en la que se consigne los integrantes, el representante común, el domicilio común, el correo electrónico común y las obligaciones a las que se compromete cada uno de los integrantes del consorcio, así como el porcentaje equivalente a dichas obligaciones. (**Anexo N° 4**)
- f) Documentación que acredite la desafectación del impedimento, en caso el proveedor al registrarse como participante hubiera presentado la declaración jurada de desafectación del impedimento (**Anexo N° 5**), de conformidad con el numeral 39.4 del artículo 39 del Reglamento.

**Advertencia**

*El requisito indicado en el literal f) únicamente se solicita al proveedor que al registrarse hubiera presentado la Declaración Jurada de desafectación del impedimento.*

- g) Oferta Económica (**Anexo 6**). En el caso de obras ejecutadas bajo el sistema de diseño y construcción, se anexa la estructura de costos del diseño.

#### 2.2.1.2. Documentos para acreditar los requisitos de calificación

Incorporar en la oferta los documentos que acreditan los “**Requisitos de Calificación**” que se detallan en el numeral 3.4 del Capítulo III de la presente sección de las bases.

Importante para la entidad contratante

*Se recuerda que la implementación de la Ficha Única del Proveedor (FUP) es progresiva. Asimismo, el Reglamento señala que el OECE informa mediante comunicado la implementación de los rubros de información que componen la FUP, así como la fecha a partir de la cual las entidades contratantes no pueden exigir la presentación a los proveedores de dicha documentación en los procedimientos de selección, debiendo verificarla directamente en la FUP.*

#### 2.2.2. Documentación de presentación facultativa:

- 2.2.2.1 Incorporar en la oferta los documentos que acreditan los “**Factores de Evaluación**” establecidos en el Capítulo IV de la presente sección de las bases, a efectos de obtener el puntaje previsto en dicho Capítulo para cada factor.

**Advertencia**

*Los evaluadores no podrán exigir al postor la presentación de documentos que no hayan sido indicados en los acápite “Documentos para la admisión de la oferta”, “Requisitos de calificación” y “Factores de evaluación”.*

### 2.3. REQUISITOS PARA PERFECCIONAR EL CONTRATO

El postor ganador de la buena pro debe presentar los siguientes documentos para perfeccionar el contrato:

- a) Garantía de fiel cumplimiento del contrato, autorización de retención (**Anexo N° 7**) o declaración jurada comprometiéndose a presentar la garantía mediante fideicomiso (**Anexo 8**), de ser el caso.
- b) Contrato de consorcio, de ser el caso.
- c) Código de cuenta interbancaria (CCI) o, en el caso de proveedores no domiciliados, el número de su cuenta bancaria y nombre de la entidad bancaria en el exterior.
- d) Copia de la vigencia del poder del representante legal del postor que acredite que cuenta con facultades para perfeccionar el contrato, cuando corresponda.



- e) Copia de DNI del postor en caso de persona natural, o de su representante legal en caso de persona jurídica.
- f) Institución Arbitral elegida por el postor (**Anexo N° 10**).
- g) Autorización de notificaciones durante la ejecución contractual al correo electrónico previsto en el contrato (**Anexo N° 12**).
- h) Constancia de Capacidad Libre de Contratación de ejecutor de obra expedida por el RNP.
- i) Plan de trabajo según lo establecido en el Reglamento, en caso no haya sido evaluado durante el procedimiento de selección.
- j) En el caso del sistema de entrega de solo construcción, independientemente de la modalidad de pago: los análisis de precios unitarios de las partidas y detalle de los gastos generales fijos y variables de la oferta. Aplica para cada ítem o tramo que conforme la agrupación.
- k) Documentación que acredite los requisitos de calificación correspondientes a capacidad técnica y profesional del personal clave, de conformidad con el literal g) del numeral 88.1 del artículo 88 del Reglamento.
- l) Consignar el Centro de Administración de JPRD elegido por el postor ganador de la buena pro, en caso se haya previsto la JPRD como medio de solución de controversias (**Anexo N° 17**)
- m) Declaración Jurada actualizada de Desafectación de Impedimento (**Anexo N° 14**) y la documentación que acredite dicha desafectación.
- n)

#### Advertencia

- *El requisito indicado en el literal m) únicamente se solicitará si el postor adjudicado hubiera presentado la Declaración Jurada de desafectación del impedimento en el procedimiento de selección.*
- *De acuerdo con el artículo 4 del Decreto Legislativo N° 1246, las entidades están prohibidas de exigir a los administrados o usuarios la información que puedan obtener directamente mediante la interoperabilidad a que se refieren los artículos 2 y 3 de dicho Decreto Legislativo. En esa medida, si la entidad contratante es usuaria de la Plataforma de Interoperabilidad del Estado – PIDE<sup>9</sup> y siempre que el servicio web se encuentre activo en el Catálogo de Servicios de dicha plataforma, no corresponde exigir los documentos previstos en los literales d) y e).*
- *En caso el postor declare la inaplicabilidad del impedimento Tipo 4.D del inciso 4 del numeral 30.1 del artículo 30 de la Ley, referido a las personas inscritas en el Registro de Deudores Alimentarios Morosos del Poder Judicial (Redam) presenta la Declaración Jurada respectiva (Anexo N° 16).*

## 2.4. PERFECCIONAMIENTO DEL CONTRATO

El contrato se perfecciona con la suscripción del documento que lo contiene. La entidad contratante suscribe el contrato mediante firma digital, en caso de que el postor adjudicado con la buena pro cuente con certificado digital emitido por una entidad de certificación, de acuerdo con la normativa de la materia. Excepcionalmente, la entidad contratante con el debido sustento puede proceder a la firma del contrato mediante medios manuales.

La suscripción del contrato se realiza en el **GOBIERNO REGIONAL DE LIMA**, sito en **AV CIRCUNVALACION SUR KM 147 (PANM NORTE) – SANTA MARIA – HUAURA – LIMA**, en el horario de 8:30 a.m. a 5:30 p.m.

<sup>9</sup> Para mayor información de las entidades usuarias y del Catálogo de Servicios de la Plataforma de Interoperabilidad del Estado – PIDE ingresar al siguiente enlace <https://www.gob.pe/741-plataforma-nacional-de-interoperabilidad>

### CAPÍTULO III

#### REQUERIMIENTO CON SISTEMA DE ENTREGA DE SOLO CONSTRUCCIÓN

##### **Advertencia**

*Al elaborar las bases, los evaluadores incluyen en esta sección el requerimiento que forma parte del expediente de contratación aprobado. El área usuaria es responsable de formular adecuadamente el requerimiento, en coordinación con la dependencia encargada de las contrataciones, de conformidad con el artículo 20 del Reglamento. El requerimiento debe elaborarse de acuerdo con el formato consignado en este capítulo y estar incluido en el cuadro multianual de necesidades.*



GOBIERNO REGIONAL DE LIMA  
GERENCIA REGIONAL DE INFRAESTRUCTURA

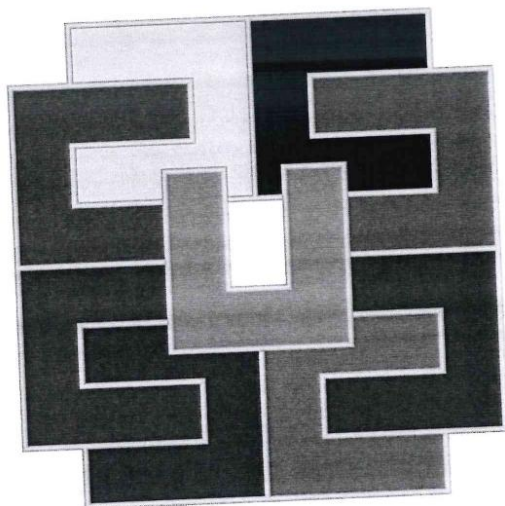

GOBIERNO REGIONAL DE LIMA



## TÉRMINOS DE REFERENCIA

CONTRATACIÓN DE LA EJECUCIÓN DE LA OBRA:  
"MEJORAMIENTO DEL SERVICIO DE EDUCACIÓN SUPERIOR  
TECNOLÓGICA EN INSTITUTO DE EDUCACIÓN SUPERIOR  
TECNOLÓGICO PUBLICO AMAUTA JULIO C TELLO DISTRITO  
DE HUAROCHIRÍ DE LA PROVINCIA DE HUAROCHIRÍ DEL  
DEPARTAMENTO DE LIMA" - CUI: 2594979

HUACHO – HUAURA – LIMA

MAYO 2025





GOBIERNO REGIONAL DE LIMA  
GERENCIA REGIONAL DE INFRAESTRUCTURA  
SUBGERENCIA DE OBRAS Y LIQUIDACIONES

TERMINO DE REFERENCIA PARA EJECUCIÓN DE OBRA

1. FINALIDAD PUBLICA

La finalidad publicas es la ejecución de la obra: "MEJORAMIENTO DEL SERVICIO DE EDUCACIÓN SUPERIOR TECNOLÓGICA EN INSTITUTO DE EDUCACIÓN SUPERIOR TECNOLÓGICO PUBLICO AMAUTA JULIO C TELLO DISTRITO DE HUAROCHIRÍ DE LA PROVINCIA DE HUAROCHIRÍ DEL DEPARTAMENTO DE LIMA" CON CUI 2594979, a fin de proporcionar adecuadas condiciones de Infraestructura educativa, mejorar la calidad de servicios a la población estudiantil.

2. INTRODUCCIÓN

NOMBRE DEL PROYECTO DE INVERSIÓN:	"MEJORAMIENTO DEL SERVICIO DE EDUCACIÓN SUPERIOR TECNOLÓGICA EN INSTITUTO DE EDUCACIÓN SUPERIOR TECNOLÓGICO PUBLICO AMAUTA JULIO C TELLO DISTRITO DE HUAROCHIRÍ DE LA PROVINCIA DE HUAROCHIRÍ DEL DEPARTAMENTO DE LIMA" CON CUI 2594979
CÓDIGO ÚNICO DE INVERSIÓN	Código Unificado: 2594979
UBICACIÓN	Distrito: Huarochirí Provincia: Huarochirí Región: Lima
ESPECIALIDAD	EDIFICACIONES Y AFINES
SUBESPECIALIDAD	EDIFICACION EDUCATIVA
TIPOLOGÍA	Edificación para Educación Técnica
EXPEDIENTE TÉCNICO APROBADO MEDIANTE	Resolución Gerencial Regional N° 034-2025-GRL/GRI
FECHA DE APROBACIÓN	18 de febrero 2025
ELABORACIÓN DEL EXPEDIENTE TÉCNICO	MUNICIPALIDAD PROVINCIAL DE HUAROCHIRI

3. CONSIDERACIONES CONTRACTUALES

NOMBRE DE LA OBRA: "MEJORAMIENTO DEL SERVICIO DE EDUCACIÓN SUPERIOR TECNOLÓGICA EN INSTITUTO DE EDUCACIÓN SUPERIOR TECNOLÓGICO PUBLICO AMAUTA JULIO C TELLO DISTRITO DE HUAROCHIRÍ DE LA PROVINCIA DE HUAROCHIRÍ DEL DEPARTAMENTO DE LIMA" CON CUI 2594979.

Los presentes términos de referencia tienen como objeto señalar y establecer las condiciones mínimas bajo las cuales el CONTRATISTA ejecutará las prestaciones con el fin de cumplir las metas previstas en el proyecto

UBICACIÓN DEL PROYECTO:

El lugar de ejecución de la obra es el siguiente:

Departamento : Lima  
Provincia : Huarochirí  
Distrito : Huarochirí  
Lugar : Huarochirí  
Norte : 8657606.13m  
Este : 366464.470m  
Altitud : 3000.00 m.s.n.m.

OBRA: "MEJORAMIENTO DEL SERVICIO DE EDUCACIÓN SUPERIOR TECNOLÓGICA EN INSTITUTO DE EDUCACIÓN SUPERIOR TECNOLÓGICO PUBLICO AMAUTA JULIO C TELLO DISTRITO DE HUAROCHIRÍ DE LA PROVINCIA DE HUAROCHIRÍ DEL DEPARTAMENTO DE LIMA" CON CUI 2594979

2





GOBIERNO REGIONAL DE LIMA  
GERENCIA REGIONAL DE INFRAESTRUCTURA  
SUBGERENCIA DE OBRAS Y LIQUIDACIONES

**UBICACIÓN GEOGRÁFICA**

El proyecto tiene la Ruta desde Lima – Mala – Huarochirí (Proyecto). El acceso a la localidad es por vía terrestre, la ruta es de Lima hasta Mala tiene una longitud aproximada. 91.00 km por la vía asfaltada (panamericana sur) en un tiempo de 1h. 30m. Desde Mala hasta Huarochirí (proyecto) tiene una longitud aproximada de 108.00 Km en un tiempo de 3h, en el recorrido de la ruta es por vía tipo trocha hasta llegar al Distrito de Huarochirí, y para dirigirse al proyecto es solo 10 minutos, ya que se encuentra en adyacencias del centro poblado de Huarochirí.

TRAMO DE TRANSPORTE		PROGRESIVA		DISTANCIA (km)	TIEMPO (Hr)	TIPO DE VÍA	ESTADO	MEDIO DE TRANSPORTE
ORIGEN	DESTINO	INICIO	FIN					
Lima	Mala	0+000	91+000	91.00	1.30	Asfalto	Buena	Particular
Mala	Huarochirí (proyecto)	91+00	199+000	108.00	3.00	Trocha	Medio	Particular

**DESCRIPCIÓN DE LAS LOCALIDADES EN EL ÁREA DE INFLUENCIA**

El proyecto cuenta con un área de 16,678.60m<sup>2</sup> y un perímetro de 603.80m. Políticamente la zona de trabajo es jurisdicción del Departamento de Lima, Provincia de Huarochirí, Distrito de Huarochirí.

El terreno de la institución educativa colinda con:

Por el Norte: Con el distrito de San Mateo.

Por el Este: Con el distrito de San Juan de Tantarache y Santiago de Anchucaya y San Pedro de Huancayo.

Por el Sur : Con el distrito de Sangallaya.

Por el Oeste: Con los distritos de San Damián, Lahuytambo y Langa.

**IMAGEN N° 1: UBICACIÓN VISTA SATELITAL DEL PROYECTO**

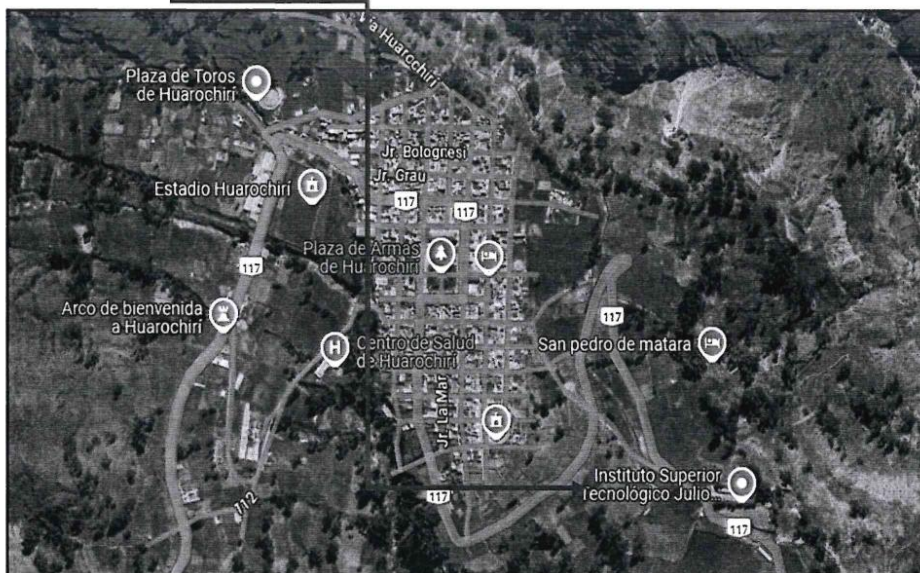

OBRA: "MEJORAMIENTO DEL SERVICIO DE EDUCACIÓN SUPERIOR TECNOLÓGICA EN INSTITUTO DE EDUCACIÓN SUPERIOR TECNOLÓGICO PUBLICO AMAUTA JULIO C TELLO DISTRITO DE HUARACHIRI DE LA PROVINCIA DE HUARACHIRI DEL DEPARTAMENTO DE LIMA" CON CUI 2594979

3



GOBIERNO REGIONAL DE LIMA  
GERENCIA REGIONAL DE INFRAESTRUCTURA  
SUBGERENCIA DE OBRAS Y LIQUIDACIONES

IMAGEN N° 2: UBICACIÓN DEL PROYECTO

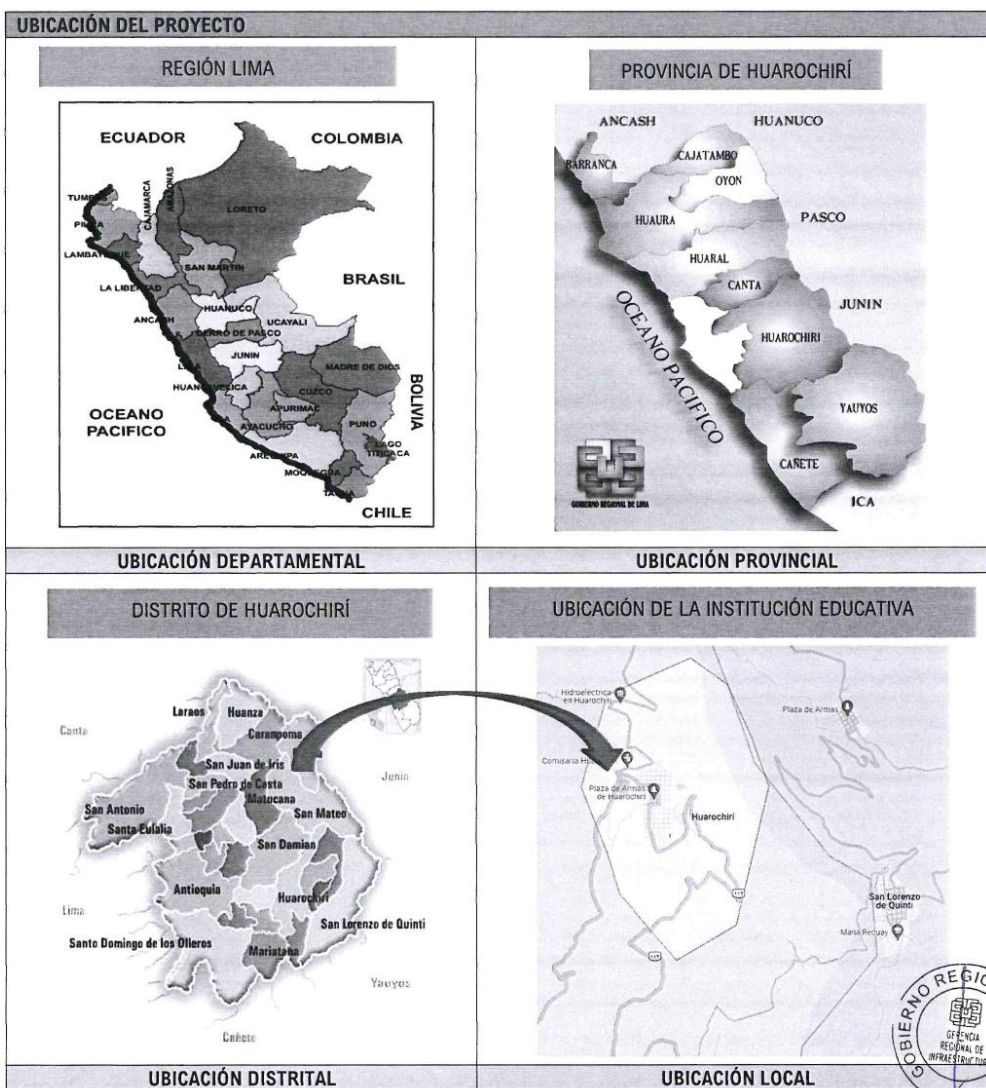

**Nombre del PIP** : "MEJORAMIENTO DEL SERVICIO DE EDUCACIÓN SUPERIOR TECNOLÓGICA EN INSTITUTO DE EDUCACIÓN SUPERIOR TECNOLÓGICO PUBLICO AMAUTA JULIO C TELLO DISTRITO DE HUAROCHIRÍ DE LA PROVINCIA DE HUAROCHIRÍ DEL DEPARTAMENTO DE LIMA" CON CUI 2594979.

**Finalidad Pública** : EL PROYECTO TIENE COMO OBJETIVO: BRINDAR DE UNA INFRAESTRUCTURA ADECUADA PARA LA REALIZACIÓN DE LAS ACTIVIDADES EDUCATIVAS DE LA INSTITUCIÓN SUPERIOR

**OBRA:** "MEJORAMIENTO DEL SERVICIO DE EDUCACIÓN SUPERIOR TECNOLÓGICA EN INSTITUTO DE EDUCACIÓN SUPERIOR TECNOLÓGICO PUBLICO AMAUTA JULIO C TELLO DISTRITO DE HUAROCHIRÍ DE LA PROVINCIA DE HUAROCHIRÍ DEL DEPARTAMENTO DE LIMA" CON CUI 2594979

4





GOBIERNO REGIONAL DE LIMA  
GERENCIA REGIONAL DE INFRAESTRUCTURA  
SUBGERENCIA DE OBRAS Y LIQUIDACIONES

TECNOLÓGICA EN EL DISTRITO DE HUARACHIRÍ, PROVINCIA DE HUARACHIRÍ, DEPARTAMENTO DE LIMA

- BRINDAR LA INFRAESTRUCTURA ADECUADA PARA LLEVAR EN FORMA PERMANENTE EL PROCESO DE HABILIDADES ACADÉMICA Y DEPORTIVAS DEL DISTRITO.
- ELEVAR EL NIVEL EDUCATIVO DEL DISTRITO.
- ALEJAR A LA JUVENTUD DE VICIOS Y MALAS COSTUMBRES.
- DISMINUIR LA DELINCUENCIA.

Sistema de Entrega : SOLO CONSTRUCCION – LLAVE EN MANO  
Modalidad de Pago : SUMA ALZADA  
Tipo de Proceso de Selección : LICITACION PUBLICA  
Monto del Valor : El valor referencial asciende a **S/ 14,006,105.31 (CATORCE MILLONES SEIS MIL CIENTO CINCO CON 31/100 SOLES)** incluido los impuestos de Ley. El valor referencial es calculado al mes de DICIEMBRE 2024. A continuación, se muestra el Resumen de Presupuesto con los Componentes del proyecto a ejecutar:

ITEM	DESCRIPCION	COSTO (S/)
01	OBRAS PROVISIONALES	673,423.61
02	ESTRUCTURAS	4,489,407.23
03	ARQUITECTURA	3,119,158.22
04	INSTALACIONES SANITARIAS	425,832.32
05	INSTALACIONES ELÉCTRICAS	590,744.08
06	PLAN DE MONITOREO ARQUEOLÓGICO	24,500.00
07	EQUIPAMIENTO Y MOBILIARIOS	555,487.37
08	PLAN DE MONITOREO AMBIENTAL	12,764.48
<b>COSTO DIRECTO</b>		<b>S/ 9,891,317.31</b>
	GASTOS GENERALES 10.00%	S/ 989,131.73
	UTILIDAD 10.00%	S/ 989,131.73
	<b>SUB TOTAL</b>	<b>S/ 11,869,580.76</b>
	IMPUESTO GENERAL A LAS VENTAS 18.00%	S/ 2,136,524.54
<b>PRESUPUESTO DE OBRA</b>		<b>S/ 14,006,105.31</b>
<b>SON: CATORCE MILLONES SEIS MIL CIENTO CINCO CON 31/100 SOLES.</b>		
<b>MONTO DEL VALOR REFERENCIAL</b>		<b>S/ 14,006,105.31</b>

Plazo De Ejecución : El plazo de ejecución de la Obra del Proyecto: "MEJORAMIENTO DEL SERVICIO DE EDUCACIÓN SUPERIOR TECNOLÓGICA EN INSTITUTO DE EDUCACIÓN SUPERIOR TECNOLÓGICO PUBLICO AMAUTA JULIO C TELLO DISTRITO DE HUARACHIRÍ DE LA PROVINCIA DE HUARACHIRÍ DEL DEPARTAMENTO DE LIMA" CON CUI 2594979 es de 360 días calendario.

OBRA: "MEJORAMIENTO DEL SERVICIO DE EDUCACIÓN SUPERIOR TECNOLÓGICA EN INSTITUTO DE EDUCACIÓN SUPERIOR TECNOLÓGICO PUBLICO AMAUTA JULIO C TELLO DISTRITO DE HUARACHIRÍ DE LA PROVINCIA DE HUARACHIRÍ DEL DEPARTAMENTO DE LIMA" CON CUI 2594979







GOBIERNO REGIONAL DE LIMA  
GERENCIA REGIONAL DE INFRAESTRUCTURA  
SUBGERENCIA DE OBRAS Y LIQUIDACIONES

**SUPERIOR TECNOLÓGICO PÚBLICO**

Código modular : 1065739  
Código local : 357269  
Código de D.R. E : 150203  
Resol. Creación : Resolución Ministerial N° 451-86-ED  
Fecha de creación : 23 de julio de 1986  
Tipo de servicio educativo : Superior  
Nivel educativo : Superior  
Turno : Continuo sólo en la Mañana  
Núm. de carreras : 02  
Unidad formuladora : GOBIERNO REGIONAL LIMA

El Instituto de Educación Superior Tecnológico Público "Amauta Julio C. Tello" de Huarochirí, es una entidad con valor oficial, reconocida por el Ministerio de Educación, creada según Resolución Ministerial N° 451-86-ED, de fecha 23 de julio del 1986; autorizando, además ofrecer la carrera profesional de AGROPECUARIA.

Esta surge como respuesta a necesidades apremiantes de la zona. La necesidad de extender la oferta educativa apropiada ante la creciente demanda de los jóvenes que egresan de Secundaria y por brindar carreras que estén acordes con las características de la zona. Por lo cual según Resolución Directoral N° 628 - 89 - ED, del 17 de marzo de 1989 se dio la ampliación de una segunda Carrera Profesional: ENFERMERÍA TÉCNICA. Actualmente Revalidada según R.D. N° 0263-2006-ED, de fecha 31 de marzo del 2006.

En el año 2010 de acuerdo a la R.D. N° 0164-2010-ED, el Instituto inicia la experimentación del Nuevo Diseño Curricular Básico en ambas carreras profesionales, que es la enseñanza por Sistema Modular. El Instituto tiene treinta cuatro años al servicio de la Zona Sur - Centro de la Provincia de Huarochirí y Nor Oeste de la Provincia de Yauyos. De sus aulas han egresado profesionales que se encuentran laborando en diversos lugares de nuestra patria, para orgullo nuestro y de sus familias.

En el año 2020 de acuerdo al OFICIO 01279-2020-MINEDU/VMGP-DIGESUTPA-DISERTPA y el INFORME N° 246 -2020-MINEDU/VMGP-DIGESUTPA-DISERTPA-BAAE, se obtuvo la Opinión Técnica favorable del MINEDU sobre la propuesta del Plan de Estudios de las Carreras Profesionales de Enfermería Técnica y Producción Agropecuaria del IESTP "Amauta Julio C. Tello" según Lineamientos Académicos Generales para los Institutos de Educación Superior y las Escuelas de Educación Superior Tecnológica. La Institución inicia a partir de este año 2021 el nuevo plan de estudios 2020 actualizados en beneficio a todos los estudiantes e institución y en el proceso de licenciamiento sobre el cumplimiento de las Condiciones Básicas de Calidad.

**TERRENO:**

El Instituto Amauta Julio C. Tello, se encuentra ubicada en el Distrito de Huarochirí, Provincia Huarochirí, Lima, la ubicación será en el terreno en el cual se encuentra actualmente la UP, en las coordenadas E: 366464.470m/ N: 8657606.13m; esto debido a que este terreno cuenta con saneamiento físico legal (Título de Propiedad) con partida registral N° P17034610; además tiene una ubicación estratégica con respecto a la población objetivo, posee servicios públicos, además de la existencia de vías de comunicación y medios de transporte hacia el lugar, con un área de 16,678.60 m2 de terreno para la programación arquitectónica.

Nombre de la IESTP	N° Partida Electrónica de la SUNARP	Área del terreno
INSTITUTO DE EDUCACIÓN SUPERIOR TECNOLÓGICO PÚBLICO AMAUTA JULIO C TELLO	P17034610	16,678.60 M2

**TOPOGRAFÍA**

OBRA: "MEJORAMIENTO DEL SERVICIO DE EDUCACIÓN SUPERIOR TECNOLÓGICA EN INSTITUTO DE EDUCACIÓN SUPERIOR TECNOLÓGICO PUBLICO AMAUTA JULIO C TELLO DISTRITO DE HUARACHIRÍ DE LA PROVINCIA DE HUARACHIRÍ DEL DEPARTAMENTO DE LIMA" CON CUI 2594979





GOBIERNO REGIONAL DE LIMA  
GERENCIA REGIONAL DE INFRAESTRUCTURA  
SUBGERENCIA DE OBRAS Y LIQUIDACIONES

El terreno de la Institución Educativa se localiza sobre la ladera de Cerro, con pendiente promedio de 10.00% en la dirección Norte - Sur. Sin embargo, en las instalaciones del Predios se han realizado explanaciones, para la proyección de los Módulos Educativos existentes. Las zonas explanadas son superficies planas, donde se han erigidos construcciones en distintas fechas.



Fuente: Expediente técnico -Ilustración 2 -  
Desnivel hacia el Norte



Fuente: Expediente técnico -Ilustración 1 -  
Desnivel hacia el norte, se aprecia trocha LM-117



Fuente: Expediente técnico -Ilustración 4 -  
Construcciones existentes



Fuente: Expediente técnico -Ilustración 3 -  
Módulos actuales

Así mismo, la pendiente de los terrenos colindantes (trochas y propiedades de terceros) paralelos a la dirección de pendiente natural (10.00%) en la dirección Norte - Sur, guardan la misma configuración; con la particularidad, que existen desniveles en ciertos tramos por la apertura de vías de acceso (circulación del tractor). Por tal motivo, el Cerco Perimétrico de la Institución Educativa, se ha adaptado a los desniveles y pendientes, generados por trabajos previos.

#### DISPONIBILIDAD DE SERVICIOS

##### ➤ SERVICIO DE ALCANTARILLADO

La Institución educativa no cuenta con el servicio de alcantarillado debido a que se encuentra aguas abajo del Centro poblado de Huarochirí. Por lo tanto, se proyectará un tanque séptico con un volumen para la sedimentación de 7.76m<sup>3</sup> y para la digestión y almacenamiento de lodos de 2.16m<sup>3</sup>.

##### ➤ ENERGÍA ELÉCTRICA Y ALUMBRADO PÚBLICO

OBRA: "MEJORAMIENTO DEL SERVICIO DE EDUCACIÓN SUPERIOR TECNOLÓGICA EN INSTITUTO DE EDUCACIÓN SUPERIOR TECNOLÓGICO PÚBLICO AMAUTA JULIO C TELLO DISTRITO DE HUARACHIRÍ DE LA PROVINCIA DE HUARACHIRÍ DEL DEPARTAMENTO DE LIMA" CON CUI 2594979



7





GOBIERNO REGIONAL DE LIMA  
GERENCIA REGIONAL DE INFRAESTRUCTURA  
SUBGERENCIA DE OBRAS Y LIQUIDACIONES

El centro poblado cuenta con el Suministro de Energía Eléctrica, con conexiones intradomiciliarias. La línea alimentadora de Energía Eléctrica a la Institución Educativa se encuentra en el frontis del predio (colindando con la trocha LM-117) donde existe la acometida y medidor de energía eléctrica. desde postes de energía eléctrica y cableado de media tensión.

La Empresa Concesionaria Adinelsa S.A, suministra las 24 horas Energía Eléctrica de 220 V, Media Tensión, Monofásico; en todo el ámbito del centro poblado de Huarochiri.

En lo que respecta el Alumbrado Público, están se hallan adosados en los Postes de Luz, que se presentan en las Localizaciones del Plano Topográfico.

➤ OTROS:

El centro poblado de Huarochiri tiene cobertura de Telefonía Móvil de las Empresa Claro, Bitel y Movistar.

El servicio de Internet, solo es accesible a las Redes Inalámbricas de las Empresa Movistar, Claro y Bitel. Sin embargo, es posible acceder a Cableado estructurado prestado por las empresas antes mencionados.

La Institución Educativa dispone de Servicio de Internet. Las familias acceden al Servicio de Cable por Televisión de manera Privada (Movistar, Claro y Direct TV).

**ESTADO ACTUAL DEL SERVICIO EDUCATIVO**

La infraestructura educativa tiene una antigüedad de más de 35 años y consta de 06 Módulos Educativos y Obras Complementarias. En el contenido del presente acápite se presentarán los usos y estado situacional de los principales módulos que forman parte del Local de la Institución Educativa.

Los siguientes módulos no cumplen con los estándares para el funcionamiento de la institución educativa, los cuales resultan inseguros para la integridad de los ocupantes, en tiempo de vida útil, infraestructura de autoconstrucción, vulnerabilidad física de la construcción por no cumplir con las normas Técnicas E-030, E-050, E-060, etc.

Situación actual del servicio educativo

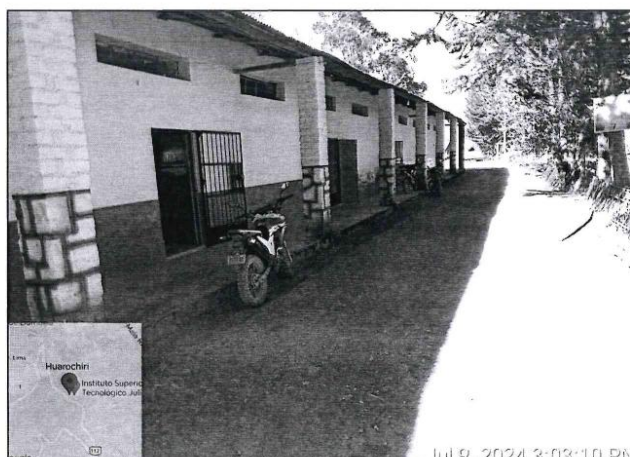

Fuente: Expediente técnico -Ilustración 5 -  
Situación actual del Instituto

OBRA: "MEJORAMIENTO DEL SERVICIO DE EDUCACIÓN SUPERIOR TECNOLÓGICA EN INSTITUTO DE EDUCACIÓN SUPERIOR TECNOLÓGICO PUBLICO AMAUTA JULIO C TELLO DISTRITO DE HUARACHIRI DE LA PROVINCIA DE HUARACHIRI DEL DEPARTAMENTO DE LIMA" CON CUI 2594979





GOBIERNO REGIONAL DE LIMA  
GERENCIA REGIONAL DE INFRAESTRUCTURA  
SUBGERENCIA DE OBRAS Y LIQUIDACIONES

Descripción de los ambientes existentes

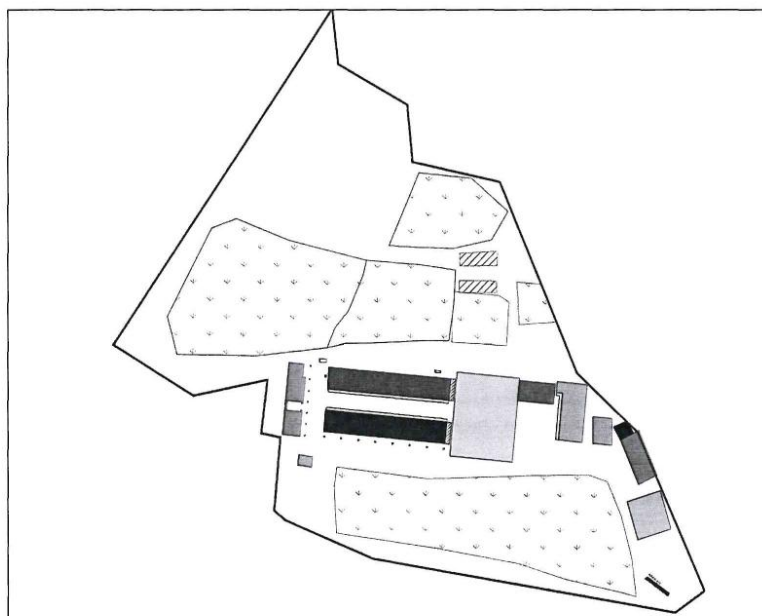

LEYENDA	
CÓDIGO	AMBIENTE
	ADMINISTRACIÓN
	PABELLÓN 1
	PABELLÓN 2
	LOSA DEPORTIVA
	PATIO DE MAQUINARIAS
	ALMACÉN
	MÓDULO DE OVINOS Y CAPRINOS
	MÓDULO DE PORCINOS
	MÓDULO DE PRODUCCIÓN DE ANIMALES MENORES
	MÓDULO DE PRODUCCIÓN DE VACUNOS
	KIOSKO COMEDOR
	GRADERÍA
	TERRENO DE CULTIVO
	VIVEROS

Fuente: Expediente técnico - Ilustración 6 -  
Módulos y espacios actuales

Resumen de la situación actual de la infraestructura y acciones a tomar en cuenta:

Módulo	Nivel	Área total(m2)	Acciones a considerar
Administración	Primer Piso	162.00	A demoler
Pabellón 1	Primer Piso	299.00	A demoler
Pabellón 2	Primer Piso	370.00	A demoler
Losa deportiva	Primer Piso	522.00	A demoler
Patio de maquinarias	Primer Piso	73.00	A demoler
Almacén	Primer Piso	159.00	A demoler
Módulo de ovinos y caprinos	Primer Piso	52.00	A demoler
Módulo de porcinos	Primer Piso	21.00	A demoler
Módulo de producción de animales menores	Primer Piso	100.50	A demoler
Módulo de producción de vacunos	Primer Piso	140.00	A demoler
Quiosco comedor	Primer Piso	14.50	A demoler



OBRA: "MEJORAMIENTO DEL SERVICIO DE EDUCACIÓN SUPERIOR TECNOLÓGICA EN INSTITUTO DE EDUCACIÓN SUPERIOR TECNOLÓGICO PUBLICO AMAUTA JULIO C TELLO DISTRITO DE HUAROCHIRI DE LA PROVINCIA DE HUAROCHIRI DEL DEPARTAMENTO DE LIMA" CON CUI 2594979

9





GOBIERNO REGIONAL DE LIMA  
GERENCIA REGIONAL DE INFRAESTRUCTURA  
SUBGERENCIA DE OBRAS Y LIQUIDACIONES

Gradería	Primer Piso	21.00	A demoler
Viveros	Primer Piso	101.00	A demoler
Área en construcción	Primer piso	98.00	A demoler
Tanque elevado	Primer piso	5.00	A demoler

4. METAS FÍSICAS

4.1. DEMANDA DE LA POBLACIÓN OBJETIVO

OBRA NUEVA (SUSTITUCIÓN)

Teniendo en cuenta el estudio de demanda actualizado para lo cual se ha realizado el análisis de la demanda del IESTP en intervención con nóminas del 2023; se ha proyectado con la población de los censos del 2007 y 2017; teniendo como resultado y requerimiento la construcción de un módulo nuevo para un horizonte de los próximos 10 años

DEMANDA DE LA POBLACIÓN OBJETIVO - SITUACIÓN CON PROYECTO														
PRODUCCION AGROPECUARIA														
SEMESTRE	2022	AÑO 0		AÑO 01	AÑO 02	AÑO 03	AÑO 04	AÑO 05	AÑO 06	AÑO 07	AÑO 08	AÑO 09	AÑO 10	
		2023	Proporción	2024	2025	2026	2027	2028	2029	2030	2031	2032	2033	2034
I	40	16		25	25	25	25	25	25	25	25	25	25	25
II			0.94	23	23	23	23	23	23	23	23	23	23	23
III	20	22	0.86	22	22	22	22	22	22	22	22	22	22	22
IV			0.74	19	19	19	19	19	19	19	19	19	19	19
V	10	16	0.70	18	18	18	18	18	18	18	18	18	18	18
VI			0.70	18	18	18	18	18	18	18	18	18	18	18
TOTAL	70	54	0.788	123	123	123	123	123	123	123	123	123	123	123

DEMANDA DE LA POBLACIÓN OBJETIVO - SITUACIÓN CON PROYECTO														
ENFERMERIA TÉCNICA														
SEMESTRE	2022	AÑO 0		AÑO 01	AÑO 02	AÑO 03	AÑO 04	AÑO 05	AÑO 06	AÑO 07	AÑO 08	AÑO 09	AÑO 10	
		2023	Proporción	2024	2025	2026	2027	2028	2029	2030	2031	2032	2033	2034
I	44	35	1.00	25	25	25	25	25	25	25	25	25	25	25
II			0.94	23	23	23	23	23	23	23	23	23	23	23
III	15	31	0.70	18	18	18	18	18	18	18	18	18	18	18
IV			0.70	18	18	18	18	18	18	18	18	18	18	18
V	21	15	0.43	11	11	11	11	11	11	11	11	11	11	11
VI			0.43	11	11	11	11	11	11	11	11	11	11	11
TOTAL	81	81	0.64	105	105	105	105	105	105	105	105	105	105	105

- Para alumnos de enfermería técnica: Se tiene una demanda en el año 10 de 105 alumnos, por tanto, se considera tres aulas pedagógicas con una capacidad de 30 alumnos y tres laboratorios con una capacidad de 30 alumnos según Norma Técnica "Criterios de diseño para institutos y escuelas de educación superior tecnológica, y centros de educación técnico - productiva" publicada por R.V. N° 168-2022-MINEDU, usando el I.O. 1.92 m2/alumno para aulas pedagógicas y 3.00m2 para laboratorios teniendo:

OBRA: "MEJORAMIENTO DEL SERVICIO DE EDUCACIÓN SUPERIOR TECNOLÓGICA EN INSTITUTO DE EDUCACIÓN SUPERIOR TECNOLÓGICO PÚBLICO AMAUTA JULIO C TELLO DISTRITO DE HUAROCHIRÍ DE LA PROVINCIA DE HUAROCHIRÍ DEL DEPARTAMENTO DE LIMA" CON CUI 2594979





GOBIERNO REGIONAL DE LIMA  
GERENCIA REGIONAL DE INFRAESTRUCTURA  
SUBGERENCIA DE OBRAS Y LIQUIDACIONES

Área del aula pedagógico= 30 alumnos x 1.92 m<sup>2</sup>/alumno = 57.60 m<sup>2</sup>  
Área del laboratorio= 30 alumnos x 3.00 m<sup>2</sup>/alumno = 90.00 m<sup>2</sup>

RESUMEN DEMANDA - SITUACIÓN CON PROYECTO										
Especialidad	AÑO 01	AÑO 02	AÑO 03	AÑO 04	AÑO 05	AÑO 06	AÑO 07	AÑO 08	AÑO 09	AÑO 10
	2022	2023	2024	2025	2026	2027	2028	2029	2030	2031
PRODUCCION AGROPECUARIA	123	123	123	123	123	123	123	123	123	123
ENFERMERIA TECNICA	105	105	105	105	105	105	105	105	105	105
<b>TOTAL</b>	<b>228</b>	<b>228</b>	<b>228</b>	<b>228</b>	<b>228</b>	<b>228</b>	<b>228</b>	<b>228</b>	<b>228</b>	<b>228</b>
Alumnos Semestral	114	114	114	114	114	114	114	114	114	114

Para alumnos de producción agropecuaria: Se tiene una demanda en el año 10 de 123 alumnos, por lo tanto, se considera tres aulas pedagógicas con una capacidad de 30 alumnos y cuatro laboratorios con una capacidad de 30 alumnos según Norma Técnica "Criterios de diseño para institutos y escuelas de educación superior tecnológica, y centros de educación técnico - productiva" publicada por R.V. N° 168-2022-MINEDU, usando el I.O. 1.92 m<sup>2</sup>/alumno para aulas pedagógicas y 3.00m<sup>2</sup> para laboratorios teniendo:

Área del aula pedagógico= 30 alumnos x 1.92 m<sup>2</sup>/alumno = 57.60 m<sup>2</sup>  
Área del laboratorio= 30 alumnos x 3.00 m<sup>2</sup>/alumno = 90.00 m<sup>2</sup>

#### CAPACIDAD

Para el cálculo de áreas por ambientes se tiene la siguiente formula:

Cantidad de estudiantes (1)	Área útil del ambiente (m <sup>2</sup> )
<b>Para las aulas (2)</b>	
De 10 a 15 estudiantes	15 x I.O. del aula
De 16 a 20 estudiantes	20 x I.O. del aula
De 21 a 25 estudiantes	25 x I.O. del aula
De 26 a 30 estudiantes	30 x I.O. del aula
De 31 a 35 estudiantes	35 x I.O. del aula
De 36 a 40 estudiantes	40 x I.O. del aula
<b>Para los talleres y laboratorios (2) (3)</b>	
Hasta 15 estudiantes	15 x I.O. del ambiente
De 16 a 20 estudiantes	20 x I.O. del ambiente

Fuente: RVM 168-2022 MINEDU Institutos y escuelas de educación superior tecnológica

#### CRITERIOS DE DISEÑO

Según la Norma Técnica de Infraestructura Educativa, RVM 208-2019-MINEDU: CRITERIOS DE DISEÑO PARA LOCALES EDUCATIVOS DE PRIMARIA Y SECUNDARIA, el tipo de terreno con el que cuenta la I.E. es del TIPO III, el cual contempla dentro de sus linderos futuras intervenciones. Sobre la extensión del predio de la Institución Educativa Existen 09 Construcciones, 01 Losa Deportiva y Patio de Formación.

CUADRO DE ÁREAS		
ÁREA TOTAL	15,552.23	M2
ÁREA CONSTRUIDA	3,910.37	M2
PERÍMETRO TOTAL	566.97	ML

OBRA: "MEJORAMIENTO DEL SERVICIO DE EDUCACIÓN SUPERIOR TECNOLÓGICA EN INSTITUTO DE EDUCACIÓN SUPERIOR TECNOLÓGICO PUBLICO AMAUTA JULIO C TELLO DISTRITO DE HUAROCHIRI DE LA PROVINCIA DE HUAROCHIRI DEL DEPARTAMENTO DE LIMA" CON CUI 2594979

11





GOBIERNO REGIONAL DE LIMA  
GERENCIA REGIONAL DE INFRAESTRUCTURA  
SUBGERENCIA DE OBRAS Y LIQUIDACIONES

ÁREA LIBRE	11,641.86	M2
% ÁREA LIBRE	74.85	%

El terreno presenta pocas plantaciones agrícolas o árboles perennes, con escasa presencia de arbustos y Gramado Natural en las Áreas Verdes.

4.2. METAS FÍSICAS DEL PROYECTO:

Modulo 1

Primer nivel

- ✓ Salón de Usos Múltiples (SUM)
- ✓ Maestranza
- ✓ Almacén general

Segundo nivel

- ✓ Aula pedagógica N°01
- ✓ Aula pedagógica N°02
- ✓ Aula pedagógica N°03
- ✓ Cuarto eléctrico

Tercer nivel

- ✓ Aula pedagógica N°04
- ✓ Aula pedagógica N°05
- ✓ Aula pedagógica N°06
- ✓ Cuarto eléctrico

Modulo 2

Primer nivel

- ✓ Biblioteca + depósito de libros
- ✓ Aula de cómputo / idiomas
- ✓ Cuarto de limpieza
- ✓ Conectividad
- ✓ Almacén general
- ✓ SS. HH. mujeres
- ✓ SS. HH. varones
- ✓ SS. HH. docentes
- ✓ SS. HH. personas con discapacidad

Segundo nivel

- ✓ Laboratorio de lácteos y biotecnología + almacenamiento
- ✓ Duchas para varones
- ✓ Vestidores para varones
- ✓ Ducha para damas
- ✓ Vestidores para damas
- ✓ Cuarto de limpieza
- ✓ SS. HH. mujeres
- ✓ SS. HH. varones
- ✓ SS. HH. docentes
- ✓ SS. HH. personas con discapacidad

Tercer nivel

- ✓ Laboratorio de inseminación artificial + almacén
- ✓ Laboratorio de sanidad animal biología – vegetal y microbiología + almacén
- ✓ Cuarto de limpieza
- ✓ SS. HH. mujeres
- ✓ SS. HH. varones
- ✓ SS. HH. docentes
- ✓ SS. HH. personas con discapacidad



OBRA: "MEJORAMIENTO DEL SERVICIO DE EDUCACIÓN SUPERIOR TECNOLÓGICA EN INSTITUTO DE EDUCACIÓN SUPERIOR TECNOLÓGICO PUBLICO AMAUTA JULIO C TELLO DISTRITO DE HUAROCHIRI DE LA PROVINCIA DE HUAROCHIRI DEL DEPARTAMENTO DE LIMA" CON CUI 2594979

12



GOBIERNO REGIONAL DE LIMA  
GERENCIA REGIONAL DE INFRAESTRUCTURA  
SUBGERENCIA DE OBRAS Y LIQUIDACIONES

57  
7925

**Modulo 3**

**Primer nivel**

- ✓ Dirección
- ✓ SS. HH. Dirección
- ✓ Secretaría de dirección
- ✓ Sala de profesores
- ✓ Cocina de sala de profesores
- ✓ Sala de reuniones
- ✓ Personal de bienestar
- ✓ Tópico
- ✓ SS. HH. tópico
- ✓ Archivo
- ✓ Depósito de material de oficina
- ✓ Ascensor
- ✓ Cuarto de limpieza
- ✓ Almacén general
- ✓ SS. HH. mujeres
- ✓ SS. HH. varones
- ✓ SS. HH. docentes
- ✓ SS. HH. personas con discapacidad

**Segundo nivel**

- ✓ Asistencia básica hospitalaria y centro quirúrgico + almacén
- ✓ Laboratorio clínico de primeros auxilios + almacén
- ✓ Ascensor
- ✓ Cuarto de limpieza
- ✓ Almacén general
- ✓ SS. HH. mujeres
- ✓ SS. HH. varones
- ✓ SS. HH. docentes
- ✓ SS. HH. personas con discapacidad

**Tercer nivel**

- ✓ Salud materna del niño + almacén
- ✓ Laboratorio de suelos y topografía + almacén
- ✓ Ascensor
- ✓ Cuarto de limpieza
- ✓ Almacén general
- ✓ SS. HH. mujeres
- ✓ SS. HH. varones
- ✓ SS. HH. docentes
- ✓ SS. HH. personas con discapacidad

**Modulo 4**

**Primer nivel**

- ✓ Restaurante
- ✓ Cocina
- ✓ Despensa
- ✓ Cuarto de residuos solidos
- ✓ SS. HH. empleados
- ✓ Atención

**Modulo 5**

**Primer nivel**

- ✓ Caseta de control de vigilancia
- ✓ SS. HH. Caseta de control de vigilancia
- ✓ Cuarto eléctrico



OBRA: "MEJORAMIENTO DEL SERVICIO DE EDUCACIÓN SUPERIOR TECNOLÓGICA EN INSTITUTO DE EDUCACIÓN SUPERIOR TECNOLÓGICO PUBLICO AMAUTA JULIO C TELLO DISTRITO DE HUARACHIRÍ DE LA PROVINCIA DE HUARACHIRÍ DEL DEPARTAMENTO DE LIMA" CON CUI 2594979

13





GOBIERNO REGIONAL DE LIMA  
GERENCIA REGIONAL DE INFRAESTRUCTURA  
SUBGERENCIA DE OBRAS Y LIQUIDACIONES

**Modulo 6**

**Primer nivel**

- ✓ Área de bovinos
- ✓ Área de porcinos
- ✓ Área de cuyes
- ✓ Área de aves
- ✓ Área de ovinos
- ✓ Depósito de combustible

**Modulo 7**

**Primer nivel**

- ✓ Vivero
- ✓ Cultivo hidropónico

**OBRAS COMPLEMENTARIAS**

- ✓ 01 pórtico de Ingreso (peatonal + Vehicular)
- ✓ 02 pórtico de ingreso (vehicular)
- ✓ 01 losa Multiuso
- ✓ Mobiliario estudiantil y docente

**OBRAS EXTERIORES**

- ✓ Área de ingreso
- ✓ Galería de circulación
- ✓ Ascensor para 12 pasajeros
- ✓ Escalera de acceso
- ✓ Estacionamiento vehicular: 4 puestos + 1 puesto para persona con discapacidad
- ✓ Estacionamiento de motos lineales: 9 puestos
- ✓ Cuarto de cisterna y tanque elevado
- ✓ Áreas de jardín
- ✓ Áreas de socialización
- ✓ Estacionamiento para maquinaria pesada

**4.3. OBRAS PROVISIONALES:**

La institución educativa mediante documentación anexada desarrollará sus actividades en los ambientes existentes de las comunidades campesinas por lo que no necesitará un plan de contingencia.

**4.4. OBRAS COMPLEMENTARIAS:**

- ✓ Patio de formación losa concreto
- ✓ Atrio de ingreso institucional exterior
- ✓ Atrio de ingreso institucional interior
- ✓ Veredas de circulación peatonal
- ✓ Canaletas de drenaje de aguas pluviales
- ✓ Cerco perimétrico con planchas de aluminio 1af con núcleo de poliestileno
- ✓ Cerco perimétrico con malla galvanizada de 2" y 4".
- ✓ Instalación de 03 Puertas metálicas según diseño

**4.5. ZONIFICACIÓN:**

Según el Decreto Supremo N° 012-2019-VIVIENDA, el tipo de zonificación del proyecto es otros usos (OU).

La organización espacial de las diferentes unidades en el terreno, se ha propuesto considerando principalmente la interrelación necesaria entre ellas, el uso y acceso directo de las personas que frecuentan a los diferentes ambientes que se encuentran en ella.

OBRA: "MEJORAMIENTO DEL SERVICIO DE EDUCACIÓN SUPERIOR TECNOLÓGICA EN INSTITUTO DE EDUCACIÓN SUPERIOR TECNOLÓGICO PUBLICO AMAUTA JULIO C TELLO DISTRITO DE HUARACHIRI DE LA PROVINCIA DE HUARACHIRI DEL DEPARTAMENTO DE LIMA" CON CUI 2594979

14





GOBIERNO REGIONAL DE LIMA  
GERENCIA REGIONAL DE INFRAESTRUCTURA  
SUBGERENCIA DE OBRAS Y LIQUIDACIONES

5923

La solución arquitectónica está estructurada con un criterio de flexibilidad en los espacios y los servicios básicos indispensables (Instalaciones Eléctricas, Sanitarias y Redes de Drenaje).

La zonificación se ha definido según la topografía del terreno y según las metas.

Las zonas definidas son:

- Zona 1: Zona Académica.
- Zona 2: Zona Académica
- Zona 3: Zona académica y administrativa
- Zona 4: Zona de bienestar
- Zona 5: Zona de servicios generales
- Zona 6: Zona de crianza de animales
- Zona 7: Zona de espacios de cultivo

IMAGEN N° 3: PANEL FOTOGRÁFICO DE LA OBRA PROYECTADA A EJECUTAR

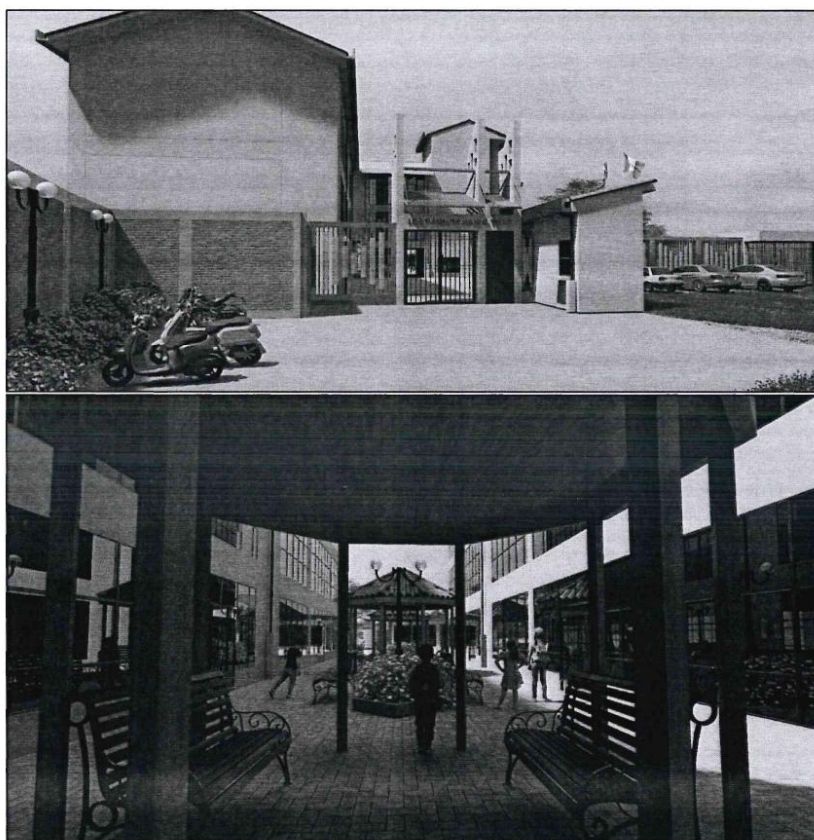

OBRA: "MEJORAMIENTO DEL SERVICIO DE EDUCACIÓN SUPERIOR TECNOLÓGICA EN INSTITUTO DE EDUCACIÓN SUPERIOR TECNOLÓGICO PÚBLICO AMAUTA JULIO C TELLO DISTRITO DE HUAROCHIRÍ DE LA PROVINCIA DE HUAROCHIRÍ DEL DEPARTAMENTO DE LIMA" CON CUI 2594979

15





GOBIERNO REGIONAL DE LIMA  
GERENCIA REGIONAL DE INFRAESTRUCTURA  
SUBGERENCIA DE OBRAS Y LIQUIDACIONES

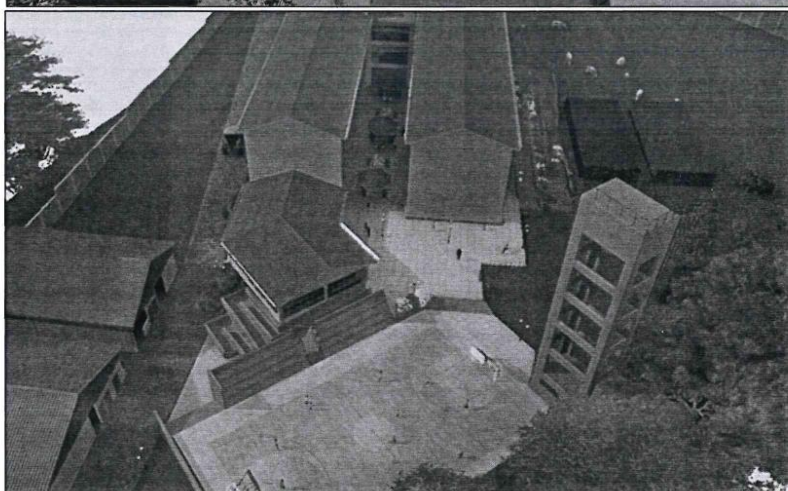

**4.6. ESPECIFICACIONES TÉCNICAS PARA LA EJECUCIÓN DE LA OBRA**

Las especificaciones técnicas son las que están contenidas en el Expediente Técnico del proyecto, aprobado con Resolución Gerencial Regional N° 0034-2025-GRL/GRI de fecha 18 de febrero del 2025, estas especificaciones técnicas detallan la naturaleza de los materiales a utilizar, procedimientos constructivos,

**OBRA: "MEJORAMIENTO DEL SERVICIO DE EDUCACIÓN SUPERIOR TECNOLÓGICA EN INSTITUTO DE EDUCACIÓN SUPERIOR TECNOLÓGICO PUBLICO AMAUTA JULIO C TELLO DISTRITO DE HUAROCHIRÍ DE LA PROVINCIA DE HUAROCHIRÍ DEL DEPARTAMENTO DE LIMA" CON CUI 2594979**

16



GOBIERNO REGIONAL DE LIMA  
GERENCIA REGIONAL DE INFRAESTRUCTURA  
SUBGERENCIA DE OBRAS Y LIQUIDACIONES

5921

ÁREA USUARIA: Subgerencia de Obras y Liquidaciones – Gerencia Regional de Infraestructura.  
CONTRATO A EMPLEAR: CONTRATOS

5. **ANEXOS TECNICOS**

Para el presente procedimientos de selección se adjunta los siguientes documentos:

- Expediente Técnico

6. **DISPONIBILIDAD DE TERRENO**

El terreno donde se ejecutará el proyecto de inversión cuenta con:

- Título n° 2007-00010936

7. **SUBCONTRATACION**

El contratista puede subcontratar hasta un máximo del 40% del monto del contrato vigente de conformidad con lo dispuesto en el artículo 108 del Reglamento.

No se considera subcontratación la adquisición de bienes o materiales, aun cuando dicha adquisición incluya actividades complementarias como el transporte y la colocación. El contratista mantiene la responsabilidad por la ejecución total del contrato frente a la entidad contratante.

Para la subcontratación se debe tener en cuenta lo siguiente:

1. El contratista presenta a la entidad contratante la solicitud de subcontratación que contiene como mínimo lo siguiente:
  - a) El alcance de la subcontratación.
  - b) RNP vigente del subcontratista.
2. La entidad contratante aprueba o deniega la subcontratación de manera previa, en un plazo de cinco días hábiles contabilizados desde el día siguiente de formulado el pedido, sustentando su decisión. De no pronunciarse en dicho plazo, se entiende denegada la solicitud.

8. **SEGUROS**

EL CONTRATISTA, antes del inicio de la ejecución de LA OBRA deberá obtener todos los Seguros necesarios según la Legislación Nacional aplicable y conforme al detalle que se indica en el presente numeral contratados con una aseguradora debidamente autorizada por la SBS, los mismos que deberán acreditarse ante LA ENTIDAD. Se mantendrán en su total capacidad hasta que el objeto de este Contrato de Ejecución de Obra haya sido recibido por LA ENTIDAD satisfactoriamente.

Estas pólizas deben indicar el *nombre y ubicación de la Obra*. El Contratista presentará las Pólizas de Seguro necesarios para resguardar la integridad de los bienes, los recursos que se utilizan y los terceros eventualmente afectados.

EL CONTRATISTA presentará una Póliza de Seguro CAR conteniendo las siguientes coberturas en la presentación de la Segunda Valorización de obra:

Coberturas:

- Cobertura "A": 100% valor de la obra: Cubre pérdidas físicas y los daños materiales que sufran la obra y/o los bienes asegurados por cualquier causa accidental, subita e imprevisto - Básica.
- Cobertura "B": 100% valor de la obra: Cubre por daños causados directamente por terremoto, temblor, erupción volcánica.

OBRA: "MEJORAMIENTO DEL SERVICIO DE EDUCACIÓN SUPERIOR TECNOLÓGICA EN INSTITUTO DE EDUCACIÓN SUPERIOR TECNOLÓGICO PÚBLICO AMAUTA JULIO C TELLO DISTRITO DE HUAROCHIRÍ DE LA PROVINCIA DE HUAROCHIRÍ DEL DEPARTAMENTO DE LIMA" CON CUI 2594979

17







GOBIERNO REGIONAL DE LIMA  
GERENCIA REGIONAL DE INFRAESTRUCTURA  
SUBGERENCIA DE OBRAS Y LIQUIDACIONES

5920

- Cobertura "C": 100% valor de la obra: Cubre por daños causados por vientos, huracán, ciclón, inundación, desbordamiento, tempestad y alza de nivel de aguas, hundimiento o deslizamiento del terreno, enfangamiento, desprendimiento de tierra o de rocas y derrumbes.
- Cobertura "D": 100% valor de la obra: En este caso la póliza se extenderá a cubrir los daños, después de terminada la obra, que se produzcan en la etapa de mantenimiento.
- Cobertura "E" y "F": 30% valor de la obra: COBERTURA E: Esta cobertura corresponde a Responsabilidad Civil Extracontractual, y cubrirá las pérdidas materiales por daños a terceros, producto de la construcción de la obra; y COBERTURA F: Igual que la cobertura E.
- Remoción de escombros: 20% valor de la obra.
- Vibraciones: 30% valor de la obra - Propiedad adyacente: 30% valor de la obra

La vigencia de la Póliza de Seguro indicada, será desde el inicio de la Ejecución de LA OBRA, hasta la recepción final de la misma. No se pagarán valorizaciones si la Póliza de Seguro no se encuentra vigente.

Sin perjuicio de sus responsabilidades derivadas del procedimiento de selección, el Contratista deberá tomar por su cuenta los seguros con las coberturas que se describen a continuación, manteniendo su responsabilidad por el total de los daños.

- ✓ Seguro por Accidentes: Póliza permanente que cubra contra accidentes provenientes del trabajo durante la ejecución de la obra a todo su personal, ingenieros y técnicos conforme lo establece la normatividad vigente.

Asimismo, se considerarán como terceras personas al personal de la Supervisión y la Entidad, que se encuentren cumpliendo funciones dentro de la zona de ejecución de la obra. Deben mantenerse vigente desde el inicio de los trabajos hasta la culminación de los mismos, incluyendo el lapso comprendido hasta la recepción final de la obra.

- ✓ Seguro de responsabilidad civil frente a terceros: para asumir los daños y/o cubrir sentencias firmes derivadas de demandas por actos derivados de las actividades o trabajos realizados por el contratista, con las coberturas siguientes:

Responsabilidad civil extra contractual.  
Responsabilidad civil patronal  
Responsabilidad civil profesional

Esta póliza debe de presentarse antes de iniciar los trabajos y mantenerse vigente hasta la recepción final de la obra.

- ✓ Seguro contra todo riesgo (SCTR), daños y perjuicios a terceros para cubrir la responsabilidad civil por muerte accidental o lesiones a personas que no sean trabajadores de la obra, incluyendo, incendio, robos, derrumbes, terremotos, sabotaje y daños causados por la naturaleza, para proteger las instalaciones y trabajos ejecutados y en proceso de ejecución, instalaciones provisionales, equipos, bienes, etc. Que se encuentren en el área de ejecución de los trabajos, hasta su recepción, por un valor de recepción a nuevo, deberá tomarse desde la fecha prevista de ingreso de los equipos y materiales de consideración al almacén hasta la recepción de la obra.

Esta póliza debe de presentarse en la Primera Valorización de Obra, debiendo cubrir a todo el personal que labora en la Obra, desde el inicio de la obra.

EL CONTRATISTA será responsable de los montos correspondientes a los deducibles, como consecuencia de la tramitación de un siniestro a la Compañía de Seguros.

EL CONTRATISTA será responsable de todas las indemnizaciones por reclamos de terceros y/o del personal de LA OBRA y/o los familiares del personal de LA OBRA que sufran daños a consecuencia de algún siniestro; así como por el incumplimiento en materia de Seguros exigidos por la Ley.

OBRA: "MEJORAMIENTO DEL SERVICIO DE EDUCACIÓN SUPERIOR TECNOLÓGICA EN INSTITUTO DE EDUCACIÓN SUPERIOR TECNOLÓGICO PÚBLICO AMAUTA JULIO C TELLO DISTRITO DE HUAROCHIRÍ DE LA PROVINCIA DE HUAROCHIRÍ DEL DEPARTAMENTO DE LIMA" CON CUI 2594979

18



GOBIERNO REGIONAL DE LIMA  
GERENCIA REGIONAL DE INFRAESTRUCTURA  
SUBGERENCIA DE OBRAS Y LIQUIDACIONES

5929

EL CONTRATISTA presentará también el sustento de los pagos al SENCICO y CONAFOVICER adjunto a la solicitud de pago de sus valorizaciones, según corresponda.

Queda expresamente estipulado que EL CONTRATISTA tendrá total y exclusiva responsabilidad por el pago de todas las obligaciones sociales relacionadas con su personal tales como el pago de remuneraciones, CTS, indemnizaciones, prestamos, leyes sociales y demás derechos y beneficios que le correspondan y en general cualquier contribución, aporte o tributo creado o por crearse que sea aplicable para estos casos, obligándose a mantener a LA ENTIDAD libre de cualquier reclamo por estos conceptos, en tanto dicho personal no tiene ni tendrá ninguna vinculación de orden laboral ni contractual con LA ENTIDAD.

Queda estipulado que cualquier reclamo, de cualquier naturaleza, dirigido equivocadamente contra LA ENTIDAD será asumida directa y plenamente por EL CONTRATISTA.

Las coberturas de la Póliza de Seguros CAR deben cubrir los riesgos definidos y establecidos en la cobertura que se encuentran reguladas por la Superintendencia de Banca, Seguros y Administradoras de Fondos de Pensiones, ente público supervisor en este tema.

**9. AVANCES**

El contratista debe entregar las valorizaciones de obra de forma mensual.

**10. EMPLEO DE METODOLOGIAS COLABORATIVAS**

Para la presente convocatoria no se empleará Metodología BIM y/o Metodologías Colaborativas.

**11. GESTION DE CALIDAD**

Será responsabilidad del Contratista de Obra establecer y ejecutar un sistema de control óptimo, que garantice la máxima calidad del proceso constructivo en general.

La Supervisión controlará y verificará los resultados obtenidos y tendrá la facultad, en el caso de dudas de solicitar al Contratista la ejecución de ensayos especiales en un laboratorio independiente. El Contratista también será responsable de los costos de mano de obra, gastos varios, daños o pérdidas, ya sean directos o indirectos, que resulten del uso de materiales que el Supervisor o Inspector considere con defectos de fabricación o como resultado de un defectuoso manipuleo o instalación. La responsabilidad por la calidad de la obra es única y exclusivamente del Contratista y la Supervisión. Sin embargo, cualquier revisión, inspección o comprobación que efectúe la Supervisión no exime al Contratista de su obligación sobre la calidad de la misma.

**12. PLAN DE CONTINGENCIA**

No Corresponde, toda vez que el Director del IESTP Amauta Julio C. Tello señala que usara los espacios cedidos de las comunidades durante la ejecución del proyecto.

**13. ELABORACION DE EXPEDIENTE TECNICO DE PRESTACIONES ADICIONALES**

La Elaboración del Expediente Técnico de Adicional de Obra de ser necesario, será elaborado por el contratista.

La supervisión se pronuncia sobre el expediente técnico de la prestación adicional de obra en un plazo máximo de diez días contabilizados desde el día siguiente de su presentación y La entidad contratante notifica la resolución que se pronuncia sobre la solicitud de la prestación adicional en un plazo máximo de doce días hábiles contabilizados desde el día siguiente de recibida la opinión del supervisor

OBRA: "MEJORAMIENTO DEL SERVICIO DE EDUCACIÓN SUPERIOR TECNOLÓGICA EN INSTITUTO DE EDUCACIÓN SUPERIOR TECNOLÓGICO PUBLICO AMAUTA JULIO C TELLO DISTRITO DE HUAROCHIRÍ DE LA PROVINCIA DE HUAROCHIRÍ DEL DEPARTAMENTO DE LIMA" CON CUI 2594979

19







GOBIERNO REGIONAL DE LIMA  
GERENCIA REGIONAL DE INFRAESTRUCTURA  
SUBGERENCIA DE OBRAS Y LIQUIDACIONES

14. OTRAS CONDICIONES

a) **PLAN DE TRABAJO**

El documento es elaborado por el contratista de obra, donde organiza y guía las actividades del componente a ser desarrolladas.

Su contenido mínimo incluye: i) análisis detallado del alcance, ii) composición de su plantel técnico con roles y responsabilidades, iii) identificación de supuestos y riesgos asociados, iv) programa de ejecución y calendarios de participación del equipo adecuados a la fecha de inicio del plazo de ejecución contractual.

Es presentado por el contratista al Supervisor de obra para su revisión a los 5 (cinco) días siguientes de firmado el Acta de Inicio de Obra.

En el artículo 168 del del Reglamento de la Ley General de contrataciones públicas, indica que, para la suscripción del contrato en obras, adicionalmente a lo previsto en el artículo 88, el proveedor debe presentar:

- a) **Plan de trabajo**, en caso no haya sido evaluado durante el procedimiento de selección. Incluye una memoria descriptiva señalando las consideraciones que se han tomado en cuenta para su elaboración.
- b) Para el caso de obras, se remite la CCLC de ejecutor de obra expedida por el RNP, salvo en los contratos derivados de procedimientos de selección no competitivos por la causal de carácter de secreto, secreto militar o por razones de orden interno.

b) **INICIO DEL PLAZO DE EJECUCIÓN DE OBRA**

El plazo de ejecución de obra inicia a partir del día siguiente de que se cumplan las siguientes condiciones establecidas:

Del artículo 176° del Reglamento de la Ley General de contrataciones públicas aprobado con Decreto Supremo N° 009-2025-EFy sus modificatorias.

- a) Entrega de la actualización del expediente técnico o de la documentación técnica necesaria para que realice el diseño correspondiente, según corresponda, en caso estos se hubiesen modificado con ocasión del procedimiento de selección.
- b) Comunicación al contratista en la que se identifique aquél que está a cargo de la supervisión de la obra o de la supervisión del componente del diseño, según corresponda.
- c) Entrega del adelanto directo, en caso este haya sido solicitado por el contratista, en las condiciones y oportunidad establecida en el artículo 179. Esta condición no aplica cuando el adelanto directo se garantiza mediante fideicomiso.
- d) La suscripción del contrato tripartito para la conformación de la JPRD, de corresponder.
- e) En el caso de obras bajo el sistema de entrega de solo construcción, la entrega total o parcial del terreno o lugar donde se ejecuta la obra, según corresponda.

Las condiciones a que se refieren los literales precedentes, deben ser cumplidas dentro de los veinte (20) días contados a partir del día siguiente de la suscripción del contrato. En caso no se haya solicitado la entrega del adelanto directo, el plazo se inicia con el cumplimiento de las demás condiciones.

Si la entidad contratante, en un plazo máximo de diez días de requerido por el contratista, no cumple con las condiciones de inicio del plazo de ejecución, el contratista puede solicitar el resarcimiento de daños y perjuicios debidamente acreditados hasta por el 0.05% del monto del contrato por día con un tope de 3%. Asimismo, puede optar por solicitar la resolución del contrato conforme al

OBRA: "MEJORAMIENTO DEL SERVICIO DE EDUCACIÓN SUPERIOR TECNOLÓGICA EN INSTITUTO DE EDUCACIÓN SUPERIOR TECNOLÓGICO PÚBLICO AMAUTA JULIO C TELLO DISTRITO DE HUAROCHIRÍ DE LA PROVINCIA DE HUAROCHIRÍ DEL DEPARTAMENTO DE LIMA" CON CUI 2594979

20



GOBIERNO REGIONAL DE LIMA  
GERENCIA REGIONAL DE INFRAESTRUCTURA  
SUBGERENCIA DE OBRAS Y LIQUIDACIONES

procedimiento establecido en el artículo 122. Este procedimiento no es aplicable cuando la entidad contratante haya informado al contratista dentro del plazo para el inicio de la ejecución de la obra la necesidad de acordar diferir su inicio conforme al numeral 176.7.

176.7. Por acuerdo entre las partes, se puede diferir la fecha de inicio de plazo de ejecución del componente correspondiente a la ejecución de la obra en los siguientes supuestos:

- Cuando la estacionalidad climática impida el inicio de la ejecución de la obra, hasta la culminación de dicho evento.
- En caso de las obras bajo el sistema de entrega de solo construcción, como producto de la revisión del expediente técnico por parte del contratista se detecte errores u omisiones en el expediente técnico que necesariamente deban de corregirse previo al inicio de la ejecución de la obra.
- En caso la entidad contratante, por razones que no le sean imputables, se encuentre imposibilitada de cumplir con las condiciones previstas en los literales b) o d) del numeral 176.1, hasta su cumplimiento.

En caso se difiera el inicio del plazo de ejecución conforme al numeral anterior, siempre que no se haya entregado el adelanto directo, se suspende la solicitud y entrega de este, reanudándose quince días antes de la nueva fecha de inicio del plazo de ejecución proyectada. Este acuerdo puede formalizarse mediante la suscripción de un acta por ambas partes que se publica en la Pladicop con el informe técnico que la sustenta. Para reiniciar los trámites para el inicio de ejecución, se suscribe un acta de reinicio en el que conste la nueva fecha de inicio del plazo de la ejecución de la obra, la cual se publica en la Pladicop.

Asimismo, el contratista y la entidad deberán tomar como base las consideraciones de la Ley General de contrataciones públicas y su Reglamento, incluidas sus modificatorias y demás normas internas de la Entidad, según sea el caso, para ello el contratista deberá tener conocimiento de toda la normativa técnica vigente y se comprometerá a cumplir y hacer cumplir estrictamente: todas las leyes, reglamentos y ordenanzas que, en cualquier forma, estén relacionadas a la ejecución de los trabajos; todas las normas técnicas y prescripciones de los presentes documentos referentes a materiales y trabajos; todas las normas laborales y las de seguridad e higiene ocupacional.

c) PROGRAMACIÓN DE EJECUCIÓN DE OBRAS – CPM

Es la secuencia lógica de actividades constructivas que deben realizarse en un determinado plazo de ejecución, la cual debe comprender todas las actividades aun cuando no tengan una partida específica de pago; así como, todas las vinculaciones entre actividades que pudieran presentarse. El programa de ejecución de obra debe elaborarse aplicando el método CPM.

Las relaciones de precedencia que se establezcan entre las distintas actividades deberán responder a su necesidad técnica, no se podrán establecer estas sin la debida justificación de ejecución obligatoria previa y/o igual a la actividad principal.

El calendario de avance de obra valorizado sustentado en el programa de ejecución de obra (CPM) no necesariamente debe ser idéntico al calendario de avance de obra valorizado en el expediente técnico. Toda vez que el ganador de la buena pro deberá de elaborar su propio calendario de avance de obra valorizado sustentado en el programa de ejecución de obra (CPM), concordante con su oferta y programación, siempre que mantenga los criterios de ejecución, secuencia lógica de las actividades y plazos determinados en función a sus rendimientos, temporalidad y represente la optimización de los criterios establecidos por la entidad, el cual deberá ser aprobado por la entidad.

Importante:

Para la firma del contrato, el postor ganador de la buena pro deberá presentar los siguientes

OBRA: "MEJORAMIENTO DEL SERVICIO DE EDUCACIÓN SUPERIOR TECNOLÓGICA EN INSTITUTO DE EDUCACIÓN SUPERIOR TECNOLÓGICO PÚBLICO AMAUTA JULIO C TELLO DISTRITO DE HUAROCHIRÍ DE LA PROVINCIA DE HUAROCHIRÍ DEL DEPARTAMENTO DE LIMA" CON CUI 2594979

21





GOBIERNO REGIONAL DE LIMA  
GERENCIA REGIONAL DE INFRAESTRUCTURA  
SUBGERENCIA DE OBRAS Y LIQUIDACIONES

5916

documentos técnicos:

1. Programación de ejecución de obra (CPM), el cual presenta ruta crítica.
2. Calendario de avance de obra valorizado (CAO) sustentado en el programa de ejecución de obra (CPM).
3. Calendario de adquisición de materiales o insumos necesarios para la ejecución de obra, en concordancia con el calendario de avance de obra valorizado.
4. Calendario de utilización de equipo mecánico.
5. Detalle de los análisis de precios unitarios de su oferta (partidas y sub partidas), así como el desagregado de los gastos generales fijos y variables.

Posterior a la firma del contrato y antes del inicio de la obra, la supervisión deberá revisar detalladamente la programación (CPM), el calendario de avance de obra valorizado (CAO), el calendario de adquisición de materiales y el calendario de utilización de equipo y los análisis de precios unitarios. De ser el caso deberán ser corregidos y/o modificados por el contratista, para ser aprobados por la supervisión y la entidad.

d) **OBLIGACIONES DEL CONTRATISTA**

**Aspectos Generales**

EL CONTRATISTA no podrá transferir parcial, ni totalmente las obligaciones contraídas en el Contrato, siendo de su entera responsabilidad la ejecución y cumplimiento de las obligaciones establecidas en el mismo.

EL CONTRATISTA deberá ejecutar la obra de acuerdo con las normas más elevadas de competencia e integridad ética y profesional, aplicando de forma eficiente y efectiva sus conocimientos y experiencia, utilizando los métodos y procedimientos que resulten más convenientes, orientados a la obtención de proyectos con los estándares de calidad exigidos.

**REVISIÓN DEL EXPEDIENTE TÉCNICO DE OBRA**

Conforme a lo señalado en el artículo 171° del Reglamento de la Ley General de contrataciones públicas, el contratista deberá realizar la revisión del Expediente Técnico de obra conforme a los plazos estipulados.

**VERIFICACIÓN Y REPLANTEO DE TRABAJOS.**

El Contratista deberá realizar la verificación y replanteo de ser el caso de los trabajos que considera el expediente técnico, documentando los puntos que resulten de importancia para la correcta ejecución de la obra, previa autorización de la supervisión y/o de la Entidad.

Cabe precisar que el contratista será el responsable de tramitar o gestionar las licencias, autorizaciones y otros permisos que corresponda ante otras instituciones públicas o privadas, antes de iniciar o durante la ejecución de la obra, debiendo prevenir con anticipación ante cualquier eventualidad no prevista en el expediente técnico.

• **OBLIGACIONES DE PERMANENCIA DEL PERSONAL DEL CONTRATISTA EN OBRA**

Es obligatorio la permanencia en obra de todo el personal del contratista de acuerdo a su propuesta (la misma que deberá incluir como mínimo el personal considerado en el expediente técnico). En los casos de ausencia del personal en obra por motivos de salida o descanso por trabajos en zonas alejadas del hogar con una duración máxima de dos (02) días calendario, de atención médica u otra causal. El contratista está obligado a informar oportunamente al supervisor, por medio escrito o domicilio electrónico esto último solo en caso de emergencia, debiendo este regularizar tal comunicación.



OBRA: "MEJORAMIENTO DEL SERVICIO DE EDUCACIÓN SUPERIOR TECNOLÓGICA EN INSTITUTO DE EDUCACIÓN SUPERIOR TECNOLÓGICO PÚBLICO AMAUTA JULIO C TELLO DISTRITO DE HUAROCHIRÍ DE LA PROVINCIA DE HUAROCHIRÍ DEL DEPARTAMENTO DE LIMA" CON CUI 2594979

22



GOBIERNO REGIONAL DE LIMA  
GERENCIA REGIONAL DE INFRAESTRUCTURA  
SUBGERENCIA DE OBRAS Y LIQUIDACIONES

Toda ausencia del personal profesional del contratista sin comunicación a la supervisión, será materia de aplicación de penalidad por los días que dure esta ausencia. No se admitirán ausencias mayores a dos (02) días calendario, de presentarse ausencia del personal del contratista mayor a 02 días calendario, se considerarán como incumplimiento contractual del contratista.

**IMPORTANTE:**

Cualquier trámite de cambio del personal propuesto en la acción contractual, se deberá realizar pasado los sesenta días calendarios del inicio de la ejecución de la obra.

• **OBLIGACIONES DEL CONTRATISTA EN LA EJECUCIÓN DE OBRA**

- El Contratista ejecutará la obra en estricto cumplimiento del Expediente Técnico. Los materiales, herramientas y mano de obra, serán tomando en consideración lo definido en el expediente técnico. Asimismo, el contratista y la Entidad deberán tomar como base las consideraciones de la Ley General de contrataciones públicas y su Reglamento, incluidas sus Modificatorias y normas internas de la ENTIDAD según sea el caso.
- Los criterios de diseño involucrarán, sin excepción, las mejores prácticas de ejecución de Obras, empleando procedimientos constructivos de calidad, equipos y técnicas de última generación acordes con las tecnologías, a fin de asegurar un producto de calidad, estando sujetos a la aprobación y plena satisfacción de la ENTIDAD.
- Todo procedimiento constructivo indicado será de primera calidad, estará sujeto a la aprobación de la ENTIDAD, quien tiene además el derecho de rechazar aquel que no cumpla con los estándares utilizados en infraestructura.
- Ejecutar la obra de manera integral de acuerdo a los Planos, Especificaciones Técnicas y en general a toda la documentación que conforma el Expediente Técnico, las Bases, su Oferta Técnica- Económica y de conformidad con las Normas de Construcción, Normas Técnicas Peruanas, Normas Ambientales, Normas y Reglamentos para la Prevención de Riesgo (Seguridad), Medio Ambiente y otras Normas aplicables, así como la Ley General de contrataciones públicas y su Reglamento incluye sus modificaciones. Esta obligación implica la permanencia diaria e ininterrumpida del Residente en la Obra durante la ejecución de la misma.
- Ejecutar correctamente la obra, lo cual comprende la movilización y utilización de equipos y/o maquinarias presentadas a la ENTIDAD, así como la adquisición de materiales e insumos adecuados para la obra, de acuerdo al Expediente Técnico, los Calendarios de Avance de Obra, los presupuestos adicionales y/o deductivos a que hubiere lugar, respetando los materiales y equipos aprobados por la Supervisión y/o la Entidad. En caso de detectar en la ejecución de la obra algún error o hecho sobreviniente que requiera una modificación o aclaración de las especificaciones técnicas, planos y demás documentos técnicos de la obra, deberá formular oportunamente las consultas y propuestas técnicas que correspondan de acuerdo al procedimiento establecido en la Ley General de contrataciones públicas y su Reglamento.
- El postor deberá ser una persona, natural, jurídica debidamente inscrita en el Registro Nacional de Proveedores (RNP) en el capítulo de ejecutor de obras.
- Es responsable por la calidad de los materiales que se emplearán en la obra, así como su correcto traslado, almacenamiento y utilización durante la ejecución de la obra, el incumplimiento de esta obligación será observado previa inspección del supervisor.

OBRA: "MEJORAMIENTO DEL SERVICIO DE EDUCACIÓN SUPERIOR TECNOLÓGICA EN INSTITUTO DE EDUCACIÓN SUPERIOR TECNOLÓGICO PÚBLICO AMAUTA JULIO C TELLO DISTRITO DE HUAROCHIRÍ DE LA PROVINCIA DE HUAROCHIRÍ DEL DEPARTAMENTO DE LIMA" CON CUI 2594979

23





GOBIERNO REGIONAL DE LIMA  
GERENCIA REGIONAL DE INFRAESTRUCTURA  
SUBGERENCIA DE OBRAS Y LIQUIDACIONES

5914

- Ejecutar la obra de acuerdo al Programa PERT-CPM y/o Diagrama de Barras (Gantt) aprobado por la Entidad, con el detalle suficiente de cada una de las actividades desde el inicio hasta su conclusión. En ese sentido, deberá adoptar las medidas necesarias o correctivas si fuera el caso, ante el atraso en el avance de obra, pudiendo ser causal de aplicación de la penalidad correspondiente o resolución de contrato, de acuerdo a lo establecido en la LGCP y RLGCP.
- Efectuar detallada y oportunamente la medición y valorización de las cantidades de obra ejecutada, mediante la utilización de programas informáticos, con el fin de contar con los metrados realmente ejecutados, correspondientes a cada una de las partidas conformantes del presupuesto de obra. Tanto el Supervisor como la Entidad podrán verificar en cualquier etapa las mediciones y valorizaciones reportadas, efectuando los descuentos correspondientes en caso de detectarse menores cantidades que las reportadas por el Contratista.
- Cumplir y hacer cumplir el Reglamento de Seguridad y las Normas de Prevención de Riesgos Laborales y Salud Ocupacional a todo el personal directo e indirecto involucrado en la obra, y de toda persona que ingrese a la obra durante toda la etapa de ejecución de la misma, así como la Prevención de Riesgos y daños que se pueden producir a terceros durante la ejecución de la obra.
- Contar con los servicios profesionales, del personal clave de su oferta, contribuyendo eficazmente a la mejor ejecución de la obra.
- Durante las etapas de la Obra tales como: Ejecución y Recepción de Obra tomará en cuenta para dichas etapas: la conservación y medidas ambientales exigidas y descritas en el Estudio de Impacto Ambiental del expediente técnico, disposiciones y normas emitidas por DIGESA, y otras aplicables.

**OBLIGACIONES DEL CONTRATISTA AL TÉRMINO DE OBRA**

EL CONTRATISTA al término de la obra y conjuntamente con el documento que solicita la recepción de la obra, deberá presentar al Supervisor de la Obra los siguientes documentos para su revisión, verificación y conformidad, para fines de la Recepción de la Obra:

1. Protocolos de prueba de todos los sistemas y equipos que conforman la obra.
2. Planos de replanteo donde se hayan incorporado todas las modificaciones autorizadas a la obra para efectos que pueda ser verificado por el Comité de Recepción de la Obra.

Posteriormente al cumplimiento de lo señalado anteriormente, para efectos de la Liquidación de Obra, EL CONTRATISTA deberá entregar al Supervisor lo siguiente:

1. Memoria Descriptiva Valorizada
2. Planos post construcción (los que reflejarán fielmente el estado final de construcción de la obra).
3. Cierre del Libro de Planillas de la Obra y/o declaración jurada.
4. Declaración Jurada de haber cumplido con los pagos correspondientes a remuneraciones, horas extras, indemnizaciones, vacaciones y todos los derechos laborales de los trabajadores de la Obra y no tener reclamos laborales pendientes de solución.
5. Declaración Jurada simple, consignando que no tiene adeudo alguno por concepto de pago de tributos generados por la ejecución de la Obra.

Previo cumplimiento de lo señalado anteriormente, para efectos del pago del Saldo de Liquidación de Obra (de corresponder saldo a favor del Contratista), se verificará que EL

OBRA: "MEJORAMIENTO DEL SERVICIO DE EDUCACIÓN SUPERIOR TECNOLÓGICA EN INSTITUTO DE EDUCACIÓN SUPERIOR TECNOLÓGICO PÚBLICO AMAUTA JULIO C TELLO DISTRITO DE HUAROCHIRÍ DE LA PROVINCIA DE HUAROCHIRÍ DEL DEPARTAMENTO DE LIMA" CON CUI 2594979

24



GOBIERNO REGIONAL DE LIMA  
GERENCIA REGIONAL DE INFRAESTRUCTURA  
SUBGERENCIA DE OBRAS Y LIQUIDACIONES

5913

CONTRATISTA haya cumplido con entregar a LA ENTIDAD: (1) Memoria Descriptiva Valorizada, (2) Planos post construcción (los que reflejarán fielmente el estado final de construcción de la obra).

• **PERSONAL**

- ✓ El Contratista deberá indicar los nombres de los profesionales que serán los responsables de la dirección de la Obra, la que deberá estar siempre a cargo de una persona responsable (Ingeniero Residente entre otros especialistas y personal técnico).
- ✓ El Contratista empleará obligatoriamente a los profesionales propuestos para la Dirección Técnica de la Obra, salvo que la supervisión previa coordinación con la Entidad solicite su sustitución.
- ✓ El Contratista deberá emplear personal técnico calificado, obreros de la zona de influencia de la Obra y además personal necesario para la correcta ejecución de los trabajos.
- ✓ El Contratista tiene la obligación de reemplazar el personal no competente o no satisfactorio, de acuerdo a las órdenes del Supervisor.
- ✓ El Contratista tiene la obligación de suministrar a los trabajadores de condiciones más adecuadas de salubridad e higiene, así como dar el debido cumplimiento a lo dispuesto en el Decreto Supremo N°001-98-TR. Y sus normas complementarias y modificatorias.
- ✓ El Contratista tiene la Obligación de velar por la seguridad de los trabajadores durante la ejecución de todos y cada uno de los trabajos brindando el equipo material necesario para tal efecto.
- ✓ El Contratista deberá suministrar en los intervalos que prescriba el Supervisor a la Entidad, la nómina detallada de todo el personal superior y de los obreros que están empleados a la fecha de informe.
- ✓ EL Contratista no podrá modificar el listado del personal profesional designado a la obra y consignado a su propuesta sin el consentimiento previo y por escrito de la Entidad.

• **LEYES NORMAS Y ORDENANZAS**

- ✓ El Contratista deberá conocer y cumplir estrictamente
- ✓ Todas las leyes, reglamentos y ordenanzas que, en cualquier forma, estén relacionados con la ejecución de los trabajos. En caso de existir divergencias entre estas bases y dichas leyes, normas o reglamentos, es obligación del Contratista poner en conocimiento del Supervisor esta situación previa a la realización de los trabajos a fin de que este determine la acción a seguir.
- ✓ Todas las normas Técnicas y prescripciones de los presentes documentos referentes a materiales y trabajos. Los daños y/o problemas causados por infracciones a este punto corren por cuenta del contratista y deberá ser reparado por este sin derecho a pago alguno.
- ✓ El Contratista tendrá a su cargo la confección de toda la documentación que fuera necesario a su tramitación respectiva ante los que pudieran tener jurisdicción sobre el sitio de la obra.
- ✓ Todas las normas laborales y las de seguridad e higiene ocupacional.

• **SEGURIDAD.**

- ✓ El Contratista está obligado a tomar todas las medidas de seguridad necesaria para evitar peligros contra la integridad, la vida y la propiedad de las Personas, instituciones o firmas durante la realización del proyecto. En este sentido deberá dotar a su personal, de los equipos y herramientas pertinentes para la realización de los trabajos, quedando terminantemente prohibido la realización de trabajos en circuitos energizados, para ello



OBRA: "MEJORAMIENTO DEL SERVICIO DE EDUCACIÓN SUPERIOR TECNOLÓGICA EN INSTITUTO DE EDUCACIÓN SUPERIOR TECNOLÓGICO PÚBLICO AMAUTA JULIO C TELLO DISTRITO DE HUAROCHIRÍ DE LA PROVINCIA DE HUAROCHIRÍ DEL DEPARTAMENTO DE LIMA" CON CUI 2594979

25





GOBIERNO REGIONAL DE LIMA  
GERENCIA REGIONAL DE INFRAESTRUCTURA  
SUBGERENCIA DE OBRAS Y LIQUIDACIONES

se deberá presentar una declaración jurada donde el postor contará con implementos de seguridad según - 050.

- ✓ El Incidente o accidente resultante de la observación de esta obligación correrá únicamente por cuenta del contratista.
- ✓ El Contratista está obligado a tomar todas las medidas de seguridad necesarias para evitar peligros contra la integridad, la vida y la propiedad de las personas, instituciones o firmas durante la realización del proyecto. Además de encontrarse bajo los alcances de la Ley N° 29783, SGSST - Ley de Seguridad y Salud en el Trabajo – SUNAFIL LSST, con Decreto Supremo N° 005 – 2012 – TR

• **OTRAS NORMAS PARA LA EJECUCIÓN DE LOS TRABAJOS OBRAS PROVISIONALES**

- ✓ El Contratista deberá construir ambientes laborales temporales que permitan, tanto al contratista.
- ✓ A la supervisión y al coordinador de la Entidad, el normal desarrollo de sus actividades, debiendo incluir oficinas, almacenes de equipos y materiales los mismos que deberán quedar habilitados y equipados a los quince (15) días calendarios de iniciado el plazo de ejecución de la Obra.
- ✓ Estos locales ofrecerán adecuadas condiciones de estabilidad, aislamiento, ventilación e iluminación y deberán estar provistos adecuadas, instalaciones eléctricas, sanitarias y comunicaciones. Asimismo, el contratista instalará las facilidades en función de la magnitud de la Obra a realizar, debiendo reunir en cualquier caso las siguientes condiciones.
- ✓ El almacenaje de los materiales excepto los no perecederos se realizará bajo parte cubierta, exigiéndose cerramientos laterales que tengan ventilación natural mediante aberturas.
- ✓ La obra dispondrá de servicios sanitarios adecuados a la cantidad de personal obrero empleado.
- ✓ Los depósitos o almacenes, talleres, casilla de vigilancia, vestuarios para el personal, servicios higiénicos, etc.
- ✓ El contratista será responsable de la vigilancia general de las obras en forma, continúa para prevenir sustracciones o deterioros de los materiales, enseres estructuras y otros bienes propios o ajenos en caso de pérdida correrá con los gastos que demanda su sustitución.
- ✓ El contratista deberá colocar cercos perimétricos, protección, barreras, letreros señales de luces de peligro y tomar las demás precauciones necesarias en todas las maquinarias y partes del campamento.

e) **EJECUCIÓN DE LA OBRA**

- ✓ El contratista ejecutará la Obra en estricto cumplimiento del Expediente Técnico, la maquinaria, los Materiales, herramientas y Mano de Obra, serán tomados en consideración lo definido en el Expediente Técnico. Asimismo, el Contratista y la Entidad deberán tomar como base las consideraciones de la Ley General de contrataciones públicas y su Reglamento, incluidas sus Modificatorias y normas complementarias, actualmente vigentes.
- ✓ Los criterios del diseño involucrarán, sin excepción, las mejores prácticas de ejecución de la Obra empleando procedimientos constructivos de calidad, equipos técnicos de última generación acordes con las tecnologías vigentes y con la consideración que se trata de una infraestructura vial, a fin de asegurar una obra de calidad, estando sujetos a la aprobación y plena satisfacción de la Entidad y de la Población Beneficiaria.
- ✓ Todo procedimiento constructivo indicado será de primera calidad, estará sujeto a la aprobación de la Entidad, quien tiene además el derecho de rechazar aquel que no cumpla con los estándares utilizados en la presente Obra.

OBRA: "MEJORAMIENTO DEL SERVICIO DE EDUCACIÓN SUPERIOR TECNOLÓGICA EN INSTITUTO DE EDUCACIÓN SUPERIOR TECNOLÓGICO PÚBLICO AMAUTA JULIO C TELLO DISTRITO DE HUAROCHIRÍ DE LA PROVINCIA DE HUAROCHIRÍ DEL DEPARTAMENTO DE LIMA" CON CUI 2594979

26



GOBIERNO REGIONAL DE LIMA  
GERENCIA REGIONAL DE INFRAESTRUCTURA  
SUBGERENCIA DE OBRAS Y LIQUIDACIONES

5911

f) DIRECCIÓN PARA NOTIFICACIONES

El postor adjudicado, al momento de la suscripción del contrato deberá presentar una dirección electrónica (correo electrónico) autorizando expresamente esta modalidad para que la entidad realice el procedimiento administrativo de notificaciones (Ampliaciones de Plazo, Prestaciones Adicionales de Obra, Liquidaciones de Obra entre otros).

g) TRIBUTOS Y OTRAS OBLIGACIONES

Serán de cargo del Contratista todos los tributos, contribuciones, gravámenes que le corresponden de acuerdo a Ley. Toda responsabilidad de carácter laboral y por el pago de aportaciones sociales es exclusivamente del contratista (PAGOS MENSUALES A CONAFOVICER, SENCICO, ESSALUD, ONP, AFP, SNP, PÓLIZA CAR VIGENTE, ETC); debiendo presentarlo por el contratista obligatoriamente a partir de la Segunda Valorización.

Al finalizar la ejecución de obra deberán presentar a la Entidad los CERTIFICADOS DE NO ADEUDO DE CONAFOVICER Y SENCICO (en la liquidación de contrato), según el porcentaje establecido por Ley.

h) MITIGACIÓN DEL IMPACTO AMBIENTAL

El contratista deberá establecer una serie de acciones y alternativas que contribuyan a la mitigación o disminución de los posibles daños y/o perturbaciones al medio ambiente, que se genere como consecuencia de los trabajos a ejecutarse.

Para tal fin se coordinará con la supervisión de la obra a fin de seguir los lineamientos contemplados en las leyes y normas vigentes para la mitigación del impacto ambiental.

i) OBLIGACIONES DEL CONTRATANTE

1. ENTREGA DEL TERRENO

La Entidad comunicará dentro de los veinte (20) días siguientes a la firma del Contrato, el día que tendrá lugar la Entrega del Terreno de la Obra.

El Supervisor designado por la Entidad y/o representantes de la Entidad efectuarán la Entrega del Terreno, quedando a partir de esa fecha y hasta la recepción definitiva de la Obra bajo responsabilidad del CONTRATISTA la integridad y custodia del terreno.

En la fecha de entrega del terreno, el Contratista a través de su Residente de Obra apertura Cuaderno de Incidencias, el Inspector o Supervisor y el Residente de Obra, son los únicos autorizados para suscribir anotaciones en el Cuaderno de Incidencias.

2. DOCUMENTOS PARA LA EJECUCIÓN

La Entidad pondrá a disposición del contratista el Expediente incluido los planos, así como los demás documentos necesarios para la ejecución de la Obra. Sin embargo, el contratista podrá obtener copias adicionales previo pago según corresponde.

j) MANTENIMIENTO DE LA OBRA EN EJECUCIÓN

El contratista deberá mantener la obra en ejecución todos sus partes terminados en buenas condiciones de mantenimiento, evitando que la acción de los agentes atmosféricos o el tránsito de su personal o equipo ocasionen daños al proyecto o propiedades de terceros, que de producirse se deberá ser inmediatamente reparado. Asimismo, su incumplimiento determinara la aplicación de una penalidad diaria.

OBRA: "MEJORAMIENTO DEL SERVICIO DE EDUCACIÓN SUPERIOR TECNOLÓGICA EN INSTITUTO DE EDUCACIÓN SUPERIOR TECNOLÓGICO PUBLICO AMAUTA JULIO C TELLO DISTRITO DE HUAROCHIRI DE LA PROVINCIA DE HUAROCHIRI DEL DEPARTAMENTO DE LIMA" CON CUI 2594979

27







GOBIERNO REGIONAL DE LIMA  
GERENCIA REGIONAL DE INFRAESTRUCTURA  
SUBGERENCIA DE OBRAS Y LIQUIDACIONES

5910

k) CONSERVACIÓN DEL MEDIO AMBIENTE

- ✓ El contratista deberá identificar utilizar a su costo, botaderos autorizados para colocar los residuos de materiales que por efecto de la obra se genera.
- ✓ El contratista tiene la obligación de velar por la conservación del medio ambiente por lo cual deberá cumplir con todas las provisiones.
- ✓ El contratista deberá asumir su responsabilidad por las infracciones que pudiera cometer, contra la legislación la preservación del Medio Ambiente.

l) TAREAS EN HORAS EXTRAORDINARIAS.

- ✓ Cuando por distintas circunstancias sea necesaria efectuar tareas fuera de la jornada normal de trabajo o en días feriados el contratista deberá solicitar autorización al Supervisor con cuarenta y ocho (48) horas de anticipación a la iniciación de las mismas, del cual dispondrá el Supervisor lo necesario para su control.
- ✓ En todos los casos salvo, los que tuvieron origen en orden expresa de la ENTIDAD, correrá por cuenta del contratista los recargos de jornales por horas extraordinarias de su personal.

m) CARTEL DE OBRA

El cartel de obra se ubicará dentro de los siete (07) días calendario posterior a la entrega del terreno, la entidad otorgará el modelo de acuerdo a las especificaciones técnicas contenidos en el expediente técnico y/o el proporcionado por la Entidad y será ubicado de acuerdo a las indicaciones de la supervisión y/o la Entidad, a través del coordinador de obras, el mismo que el contratista mantendrá en óptimas condiciones hasta la recepción de la obra.

n) MAQUINARIAS, EQUIPOS O MATERIALES

- ✓ Todos los materiales, maquinarias y equipos destinados a la Obra, deberán cumplir con la característica Técnica exigida en las bases y se deberá someter a los ensayos necesarios para verificar sus características.
- ✓ La Entidad se reserva el derecho de rechazar la lista de materiales propuesta por el contratista, si esto no concuerda con lo estipulado en las Bases y el Expediente Técnico.
- ✓ Correrá por cuenta del contratista las pruebas de los materiales requeridos por el Supervisor.
- ✓ Correrán por cuenta del Contratista los ensayos necesarios para verificar la calidad de los materiales y las pruebas de los equipos.
- ✓ La aprobación de los materiales y/o de los equipos por el Supervisor no libera al contratista de su responsabilidad sobre la calidad de materiales y/o equipos.

Retiro de Maquinarias, Equipos o Materiales

- ✓ Cuando sea requerido por la ENTIDAD, el contratista deberá retirar de la obra, la maquinaria, el equipo o material excedente que no vaya ser utilizado en el trabajo.
- ✓ Con el objeto de evitar interferencias en la ejecución de la construcción total, si hubiera alguna interferencia deberá comunicar por escrito a la ENTIDAD.
- ✓ Si el contratista durante la ejecución de la obra necesita usar energía eléctrica agua, deberá hacerlo asumiendo por su cuenta los riesgos y gastos que ocasione.
- ✓ Al terminar el trabajo se deberá a proceder a la limpieza de los desperdicios que existen, ocasionados por materiales o equipos empleados en la ejecución de su trabajo.
- ✓ Cuando sea requerido por la ENTIDAD, el Contratista deberá retirar de la Obra, el equipo o material excedente de desmonte y/o de mala calidad, que por orden de la Supervisión de la obra se ordene su retiro. Su incumplimiento será responsabilidad del contratista.



OBRA: "MEJORAMIENTO DEL SERVICIO DE EDUCACIÓN SUPERIOR TECNOLÓGICA EN INSTITUTO DE EDUCACIÓN SUPERIOR TECNOLÓGICO PÚBLICO AMAUTA JULIO C TELLO DISTRITO DE HUARACHIRI DE LA PROVINCIA DE HUARACHIRI DEL DEPARTAMENTO DE LIMA" CON CUI 2594979

28



GOBIERNO REGIONAL DE LIMA  
GERENCIA REGIONAL DE INFRAESTRUCTURA  
SUBGERENCIA DE OBRAS Y LIQUIDACIONES

5909

o) PRUEBAS Y MUESTRAS

El Contratista suministrará todo el personal e instalaciones necesarios para ayudar con el desarrollo de las pruebas. Estas se llevarán a cabo por personal de laboratorio tal como se indique en las Especificaciones. Se llevará un registro que incluya el tipo, tiempo, localización y número de cada prueba o muestra requerida.

Después de tomar la muestra, el laboratorio llevará a cabo las pruebas requeridas dentro de un término razonable de tiempo consistente con las normas especificadas y rendirá un informe escrito de cada prueba efectuada.

El Contratista facilitará todos los materiales para muestras y cooperará en las actividades requeridas para las pruebas, incluyendo la toma de muestras.

Es obligación del Contratista, antes de solicitar la Recepción de la Obra, realizar todas las Pruebas, análisis y ensayos necesarios para la verificación del óptimo funcionamiento de la obra ejecutada. De no ser así, el Supervisor está autorizado a rechazar los trabajos, siendo responsabilidad del Contratista la reposición de ellos.

p) SERVICIOS DE LABORATORIO

El Contratista propondrá a una entidad de reconocido prestigio especializada en pruebas de laboratorio para llevar a cabo todos los servicios de pruebas que sean necesarios para asegurar el cumplimiento de todo lo descrito en los documentos del Expediente Técnico.

El laboratorio de pruebas deberá tener personal técnico con experiencia, estar apropiadamente equipado y completamente calificado para efectuar las pruebas de acuerdo con las normas especificadas. El Contratista obtendrá la aceptación del Supervisor antes de que se lleven a cabo los servicios, estando a cargo del Contratista el costo de los mismos.

Cualquier prueba necesaria para satisfacer los procedimientos internos de control de calidad del Contratista, será de su responsabilidad.

q) INFORME DE PRUEBAS

Según se especifique en Planos o el Supervisor lo requiera, el laboratorio presentará para su revisión informes escritos sobre los resultados de las pruebas y la información suministrada por el Contratista sobre materiales y equipos propuestos para usarse en la Obra.

Los informes escritos sobre pruebas de materiales entregados en el sitio e ingresados a la Obra serán remitidos directamente a la Supervisión.

El contratista, a través de una empresa dedicada al control de calidad referente a las pruebas a realizar, (que cuenten con los equipos debidamente calibrados y certificados) deberá realizar las pruebas, análisis y ensayos necesarios para la verificación del óptimo funcionamiento de la obra ejecutada. De no ser, el supervisor y/o inspector está autorizado a rechazar los trabajos, siendo responsabilidad del contratista la reposición de ellos.

r) CALIDAD ESPECIFICADA

- ✓ Teniendo en cuenta el destino, e importancia de proyecto, es obligación del contratista el realizar una correcta planificación de la calidad, así como realizar el aseguramiento de la calidad durante la ejecución y realizar el control de la
- ✓ El supervisor tendrá el derecho, cada vez que lo juzgue necesario, a realizar las pruebas o ensayos de los materiales, estructuras o equipos, previstas o no en las especificaciones técnicas.

OBRA: "MEJORAMIENTO DEL SERVICIO DE EDUCACIÓN SUPERIOR TECNOLÓGICA EN INSTITUTO DE EDUCACIÓN SUPERIOR TECNOLÓGICO PÚBLICO AMAUTA JULIO C TELLO DISTRITO DE HUAROCHIRI DE LA PROVINCIA DE HUAROCHIRI DEL DEPARTAMENTO DE LIMA" CON CUI 2594979

29







GOBIERNO REGIONAL DE LIMA  
GERENCIA REGIONAL DE INFRAESTRUCTURA  
SUBGERENCIA DE OBRAS Y LIQUIDACIONES

T908

- ✓ En el caso que los materiales y equipos probados no cumplan con las especificaciones técnicas, el costo de las pruebas correrá a cargo del contratista.
- ✓ Toda obra ejecutada bajo el contrato, podrá ser rechazada por el supervisor o por la entidad debido a su inconformidad o defectos, en cualquier etapa de construcción.
- ✓ Toda obra, equipo o sus partes componentes que hayan sido rechazadas, deberán ser reportados reemplazados a expensas del contratista y deberán contar con la aprobación del supervisor.
- ✓ Cuando el contratista ingrese materiales a la obra o utilice para la ejecución de la obra materiales de menor calidad que las especificaciones en el expediente técnico, sin la autorización del supervisor estará sujeto a la aplicación de penalidades respectivas; asimismo cuando el contratista utilice para la ejecución materiales de baja calidad con autorización del supervisor ambos serán solidariamente responsables por la reparación y los daños y perjuicios que ocasionen.

s) **DAÑOS A TERCEROS**

Constituye obligaciones del contratista el asumir los costos de reparación de los daños que ocasionen a las redes eléctricas, agua, desagüe, teléfonos y demás terceros, previamente comprobadas.

t) **RESPONSABILIDAD POR VICIOS OCULTOS**

La suscripción del ACTA DE RECEPCIÓN DE OBRA no enerva a la ENTIDAD su derecho a reclamar, posteriormente por defectos o vicios ocultos, conforme a lo dispuesto por los artículos 69 de la Ley N° 32069, Ley General de Contrataciones Públicas, y el artículo 216 de su Reglamento.

La responsabilidad por vicios ocultos será de SIETE (07) años, contados a partir de la conformidad de recepción total de la obra.

u) **INDEMNIZACIONES**

Es obligación y responsabilidad del contratista, atender los juicios, reclamos, demandas o acciones imputables a él o a su personal directa o indirectamente por actividades ilícitas daños, pérdidas, accidentes, lesiones o muertes, producidos dentro de la obra y/o áreas aledañas de su influencia, como consecuencia de la ejecución de trabajos o negligencia. así mismo, de los reclamos de gremios sindicales. Es obligación y responsabilidad del Contratista, inspeccionar los terrenos aledaños en el perímetro de la construcción, comprendidas en el área de influencia de la obra y que puedan ver afectada su estabilidad.

v) **CUADERNO DE INCIDENCIAS**

El cuaderno de Incidencias será digital, bajo los parámetros establecidos por el Organismo supervisor de las contrataciones del estado OSCE.

Para gestionar la entrega de usuarios al Residente de Obra, el Contratista deberá remitir a la Entidad en el plazo máximo de 05 días siguientes a la suscripción del contrato, los datos del profesional a cargo de la residencia a obra, con la siguiente documentación:

- Nombre completo del residente de obra
- Copia del DNI
- Correo electrónico
- Número telefónico del Residente de Obra
- Copia de contrato de trabajo suscrito entre el residente y el contratista
- Copia del certificado de habilidad que faculte al profesional a ejercer el cargo de residente de obra en el proyecto de esta convocatoria.



OBRA: "MEJORAMIENTO DEL SERVICIO DE EDUCACIÓN SUPERIOR TECNOLÓGICA EN INSTITUTO DE EDUCACIÓN SUPERIOR TECNOLÓGICO PUBLICO AMAUTA JULIO C TELLO DISTRITO DE HUAROCHIRI DE LA PROVINCIA DE HUAROCHIRI DEL DEPARTAMENTO DE LIMA" CON CUI 2594979

30



GOBIERNO REGIONAL DE LIMA  
GERENCIA REGIONAL DE INFRAESTRUCTURA  
SUBGERENCIA DE OBRAS Y LIQUIDACIONES

w) MEDIDAS DE SEGURIDAD

El Contratista está obligado a tomar todas las medidas de seguridad necesarias para evitar peligros contra la integridad, la vida y la propiedad de las personas, instituciones o firmas durante la realización del proyecto. En este sentido deberá dotar a su personal, de los equipos y herramientas pertinentes para la realización de todos los trabajos, quedando terminantemente prohibido la realización de trabajos en circuitos energizados.

x) ACCIDENTES – NOTIFICACIONES

- El Contratista proveerá, en el lugar de la obra, de todo el equipo y servicio que fuera necesario para proporcionar primeros auxilios al personal accidentado como consecuencia de la ejecución de la obra y será de su entera responsabilidad la ocurrencia de los hechos.
- El contratista asumirá la formulación de los informes oficiales sobre los accidentes, que sean requeridos por la Entidad o por cualquier otra autoridad competente.

y) CALENDARIO DE AVANCE DE OBRA

Es obligación del Contratista elaborar la programación y el calendario valorizado, la misma que deberá ser presentada para la firma del contrato y actualizadas a la fecha de inicio de la obra o de corresponder por casos de suspensión del plazo de ejecución enmarcado en el Art. 206° del Reglamento, corresponda reprogramar la programación de obra vigente a la fecha de reinicio del plazo de ejecución, para el cual se deberá de cumplir lo siguiente:

- ❖ Hasta 5 días calendario desde la suscripción del Acta de Inicio de Obra y/o Inicio de obra (o anotación en el cuaderno de incidencias) del Plazo contractual de la obra, el contratista está obligado a la presentación del calendario de Inicio de Obra a la Supervisión/Inspección, adjuntando los siguientes documentos:

- ✓ Informe de conformidad por el residente de obra
- ✓ Acta de entrega de terreno
- ✓ Acta de inicio de obra
- ✓ Calendario valorizado
- ✓ Programación de PER CPM – DIAGRAMA GANTT
- ✓ Calendario de Adquisición de Materiales
- ✓ Calendario de Utilización de Equipos.
- ✓ Copia de contrato suscrito por la Entidad.

- ❖ Si en caso hubiese una reprogramación del calendario de obra, por suspensión del plazo de ejecución y/o ampliación de plazo, el CONTRATISTA está obligado a presentar los siguientes documentos, en el plazo de hasta 5 días calendario contabilizados a partir de la suscripción del Acta de Reinicio de Obra y/o reinicio de obra (anotación en el cuaderno de incidencias) y/o 7 días calendario posteriores a la notificación del documento de ampliación de plazo:

- ✓ Informe de conformidad por el residente de obra
- ✓ Calendario valorizado reprogramado
- ✓ Programación PERT CPM – DIAGRAMA GANTT reprogramado
- ✓ Copia de acta de suspensión y acta de reinicio
- ✓ y/o Copia de Documento de Ampliación de Plazo



OBRA: "MEJORAMIENTO DEL SERVICIO DE EDUCACIÓN SUPERIOR TECNOLÓGICA EN INSTITUTO DE EDUCACIÓN SUPERIOR TECNOLÓGICO PÚBLICO AMAUTA JULIO C TELLO DISTRITO DE HUAROCHIRÍ DE LA PROVINCIA DE HUAROCHIRÍ DEL DEPARTAMENTO DE LIMA" CON CUI 2594979

31





GOBIERNO REGIONAL DE LIMA  
GERENCIA REGIONAL DE INFRAESTRUCTURA  
SUBGERENCIA DE OBRAS Y LIQUIDACIONES

5906

z) CALENDARIO DE PARTICIPACIÓN DE LOS PROFESIONALES PROPUESTOS

Es obligación del Contratista elaborar la programación de intervención de los profesionales propuestos en merito a la ejecución de la obra, para el cual se deberá de cumplir lo siguiente:

❖ El contratista está obligado a la presentación del **CALENDARIO DE PARTICIPACIÓN DE LOS PROFESIONALES PROPUESTOS**, a la Supervisión / Inspección, del inicio del plazo de ejecución y/o por la suspensión de plazo de ejecución y/o ampliación de plazo de ejecución; en el plazo de 5 días calendario desde la suscripción del Acta de Inicio y/o Reinicio de Obra y/o 07 días calendario posteriores de notificada la resolución de ampliación de Plazo el cual deberá contar con los siguientes documentos:

- Informe de conformidad por el residente de obra
- Acta de entrega de terreno
- Acta de inicio de obra
- Calendario de Participación de los Profesionales Propuestos
- Copia de contrato suscrito por la Entidad.
- Copia del certificado de habilidad de las profesiones propuestas para la ejecución de la obra, emitido por el colegio profesional que corresponda.
- O Calendario Reprogramado de Participación de los Profesionales Propuestos
- y/o Copia de acta de suspensión y acta de reinicio
- y/o Copia de Documento de Ampliación de Plazo.

COLEGIO DE [ ]

**Certificado de Habilidad**

Los que suscriben certifican que:

El Ingeniero (a) [ ]

Adscrito al Consejo Departamental de [ ]

Con Registro de Matrícula del CIPN [ ] Fecha de Incorporación [ ]

Especialidad [ ]

De conformidad con la Ley N° 28858, Ley que complementa a la Ley N° 16053 del Ejercicio Profesional y el Estatuto del Colegio de Ingenieros del Perú, SE ENCUENTRA COLEGIADO Y HABIL, en consecuencia está autorizado para ejercer la Profesión de Ingeniero (a).

ASUNTO [ ]

ENTIDAD [ ]

PROYECTO [ ]

LUGAR [ ]



aa) SUMINISTROS DE SERVICIOS

El suministro de energía eléctrica, el abastecimiento de agua y uso de desagües (de ser el caso), permisos o autorizaciones, que sean necesarios para la ejecución y/o funcionamiento de la obra serán de cuenta y responsabilidad del contratista.

bb) PLAN DE MONITOREO ARQUEOLÓGICO (PMAR)

El contratista deberá ser responsable del Plan de Monitoreo Arqueológico de acuerdo al Reglamento de Intervenciones Arqueológicas, aprobado mediante Decreto Supremo N° 011-2022-MC, así como

OBRA: "MEJORAMIENTO DEL SERVICIO DE EDUCACIÓN SUPERIOR TECNOLÓGICA EN INSTITUTO DE EDUCACIÓN SUPERIOR TECNOLÓGICO PUBLICO AMAUTA JULIO C TELLO DISTRITO DE HUAROCHIRÍ DE LA PROVINCIA DE HUAROCHIRÍ DEL DEPARTAMENTO DE LIMA" CON CUI 2594979

32



GOBIERNO REGIONAL DE LIMA  
GERENCIA REGIONAL DE INFRAESTRUCTURA  
SUBGERENCIA DE OBRAS Y LIQUIDACIONES

a la normativa nacional vigente y según lo estipulado en los alcances del Expediente Técnico, Costos y Presupuestos, Análisis De Gastos Generales. Además, el contratista dentro de los 20 días siguientes de haber firmado el contrato de la obra debe presentar a LA ENTIDAD el cargo de presentación y/o ingreso del PMAR al Ministerio de Cultura para su aprobación.

**cc) MATERIALES A SER EMPLEADOS**

Todos los materiales y equipos destinados a la Obra, deberán cumplir con las características técnicas exigidas en el expediente técnico y se deberán someter a los ensayos necesarios para verificar sus características.

Los materiales a ser empleados para la construcción de las obras deben ser proporcionados por el Contratista, por ello será este el único responsable de la selección de los proveedores y fuentes de abastecimiento, teniendo en consideración que todos los materiales deben cumplir con las exigencias de calidad establecidas.

Los materiales suministrados por el Contratista para la ejecución de las obras deberán ser de primera calidad y adecuados al objeto que se les destina. Los materiales y elementos que el Contratista emplee en la ejecución de las obras sin la aprobación del Supervisor podrán ser rechazados por éste, cuando no se encuentre apropiado para la utilización en la ejecución de la obra.

El Contratista deberá contar con los Reglamentos, Manuales y Normas vigentes, para garantizar un correcto control de materiales y aplicación de procedimientos estandarizados de ensayos a efectuar.

El acopio de los materiales debe hacerse de manera racional, de tal manera que su presencia no cause malestar en la ejecución de la misma, o que por excesivo tiempo de almacenamiento desmejore las propiedades particulares de estos. El Residente pondrá en consideración del Supervisor y, a su solicitud, muestras por duplicado de los materiales que crea conveniente, los que previa aprobación podrán usarse en la obra. El Supervisor está autorizado a rechazar el empleo o uso de los materiales, cuando no cumplan con las normas ya mencionadas o con las especificaciones particulares de los elementos destinados a la obra.

**Almacenamiento**

Las zonas destinadas a acopios requerirán la aprobación del Supervisor de Obra, debiendo ser acondicionados a completa satisfacción de éste, una vez hayan cumplido su misión, de forma tal que recuperen su aspecto original.

El almacenamiento se realizará de forma que se garantice la conservación de los materiales en perfectas condiciones de utilización y siguiendo en todo caso las instrucciones de la Supervisión.

La limpieza de la obra y retirada de los materiales acopiados y no utilizados corresponde al Contratista, de tal modo que deberán ser efectuados a medida que se realicen los trabajos.

**dd) EQUIPOS Y MAQUINARIAS A SER EMPLEADOS**

- Todos los equipos y maquinarias necesarios para la ejecución satisfactoria de los trabajos a realizar, deberán llevarse a obra en forma oportuna y no podrán retirarse de la misma salvo autorización escrita del Supervisor, que no podrá negarla sin justa razón.
- Las pérdidas o daños causados a los equipos y maquinarias pesadas durante la ejecución de las obras, corren por cuenta del Contratista.
- Si el Supervisor demuestra que los equipos, maquinarias, herramientas son insuficientes e inapropiados para asegurar la calidad de la obra y el cumplimiento de los plazos, el Contratista está obligado a efectuar enmiendas y/o adiciones necesarias, por su cuenta y costo.

OBRA: "MEJORAMIENTO DEL SERVICIO DE EDUCACIÓN SUPERIOR TECNOLÓGICA EN INSTITUTO DE EDUCACIÓN SUPERIOR TECNOLÓGICO PÚBLICO AMAUTA JULIO C TELLO DISTRITO DE HUAROCHIRÍ DE LA PROVINCIA DE HUAROCHIRÍ DEL DEPARTAMENTO DE LIMA" CON CUI 2594979

33





GOBIERNO REGIONAL DE LIMA  
GERENCIA REGIONAL DE INFRAESTRUCTURA  
SUBGERENCIA DE OBRAS Y LIQUIDACIONES

580  
5904

- Es de entera responsabilidad del contratista, la permanencia de todos los equipos pesados y livianos, ofertados en su oferta y detallados en las bases, en obra, la salida de los equipos pesados es con la autorización de la supervisión de obra.

**ee) ERRORES O CONTRADICCIONES**

El Contratista debe hacer notar a la ENTIDAD cualquier error o contradicción en los documentos, poniéndolo de inmediato en conocimiento del Supervisor de la obra, sobre los errores y omisiones por medio de ocurrencias anotados en el cuaderno de incidencias.

**ff) ALCANCES E INSTALACIONES TEMPORALES**

- El contratista deberá contemplar a su costo cualquier alquiler o acondicionamiento temporal que pudiera necesitar para la ejecución de obra. Asimismo, será responsable de cualquier perjuicio que ocasione.
- El Contratista deberá, contemplar a su costo cualquier alquiler y/o acondicionamiento temporal que pudiera necesitar para la ejecución de la obra, así mismo será responsable de cualquier perjuicio que ocasione como consecuencia de esta obligación.
- El Contratista deberá contemplar a su costo la construcción o alquilar ambientes temporales que permitan, tanto al Contratista y al Supervisión de la obra, el normal desarrollo de sus actividades, debiendo incluir oficinas, almacenes de equipos y materiales, y el cartel de obra los mismos que deberán quedar habilitados y equipados a los CINCO (05) días calendarios de iniciado el plazo de ejecución de la obra y conservarse hasta la recepción de la obra.

**gg) RESPONSABILIDAD DE LA ENTIDAD**

La Entidad es responsable frente al Contratista de las modificaciones que ordene y apruebe en los proyectos, estudios, informes o similares o de aquellos cambios que se generen debido a la necesidad de la ejecución de los mismos, sin perjuicio de la responsabilidad que les corresponde a los autores de los proyectos, estudios, informes o similares.

**hh) DERECHOS LEGALES IRRENUNCIABLES DEL CONTRATANTE.**

La entidad no podrá ser privada o impedida, en virtud de cualquier medición, calculo o valorización, realizados antes o después de la terminación y aceptación de la obra y de los pagos correspondientes efectuados, de verificar las características de calidad de los materiales utilizados, las condiciones de la obra ejecutada y el verdadero monto reembolsable al contratista ni de demostrar que tales mediciones, cálculos o valorizaciones estuvieran incorrectas o que los materiales y la obra no estuviesen de acuerdo con los estipulaciones del contrato.

**ii) RESOLUCION DE CONTRATO.**

Cualquiera de las partes puede resolver el contrato, de conformidad con el numeral 68.1 del artículo 68 de la Ley N° 32069, Ley General de Contrataciones Públicas.

De encontrarse en alguno de los supuestos de resolución del contrato, LAS PARTES procederán de acuerdo a lo establecido en el artículo 122 del Reglamento de la Ley N° 32069, Ley General de Contrataciones Públicas, aprobado mediante Decreto Supremo N° 009-2025-EF.

**jj) ANTICORRUPCIÓN Y ANTISOBORNO**

A la suscripción del contrato, EL CONTRATISTA declara y garantiza no haber ofrecido, negociado, prometido o efectuado ningún pago o entrega de cualquier beneficio o incentivo ilegal, de manera directa o indirecta, a los evaluadores del proceso de contratación o cualquier servidor de la entidad contratante.

OBRA: "MEJORAMIENTO DEL SERVICIO DE EDUCACIÓN SUPERIOR TECNOLÓGICA EN INSTITUTO DE EDUCACIÓN SUPERIOR TECNOLÓGICO PÚBLICO AMAUTA JULIO C TELLO DISTRITO DE HUAROCHIRÍ DE LA PROVINCIA DE HUAROCHIRÍ DEL DEPARTAMENTO DE LIMA" CON CUI 2594979

34





GOBIERNO REGIONAL DE LIMA  
GERENCIA REGIONAL DE INFRAESTRUCTURA  
SUBGERENCIA DE OBRAS Y LIQUIDACIONES

Asimismo, EL CONTRATISTA se obliga a mantener una conducta proba e íntegra durante la vigencia del contrato, y después de culminado el mismo en caso existan controversias pendientes de resolver, lo que supone actuar con probidad, sin cometer actos ilícitos, directa o indirectamente.

Aunado a ello, EL CONTRATISTA se obliga a abstenerse de ofrecer, negociar, prometer o dar regalos, cortesías, invitaciones, donativos o cualquier beneficio o incentivo ilegal, directa o indirectamente, a funcionarios públicos, servidores públicos, locadores de servicios o proveedores de servicios del área usuaria, de la dependencia encargada de la contratación, actores del proceso de contratación y/o cualquier servidor de la entidad contratante, con la finalidad de obtener alguna ventaja indebida o beneficio ilícito. En esa línea, se obliga a adoptar las medidas técnicas, organizativas y/o de personal necesarias para asegurar que no se practiquen los actos previamente señalados.

Adicionalmente, EL CONTRATISTA se compromete a denunciar oportunamente ante las autoridades competentes los actos de corrupción o de inconducta funcional de los cuales tuviera conocimiento durante la ejecución del contrato con LA ENTIDAD CONTRATANTE.

Tratándose de una persona jurídica, lo anterior se extiende a sus accionistas, participacionistas, integrantes de los órganos de administración, apoderados, representantes legales, funcionarios, asesores o cualquier persona vinculada a la persona jurídica que representa; comprometiéndose a informarles sobre los alcances de las obligaciones asumidas en virtud de la firma del contrato.

Finalmente, el incumplimiento de las obligaciones establecidas, durante la ejecución contractual, otorga a LA ENTIDAD CONTRATANTE el derecho de resolver total o parcialmente el contrato. Cuando lo anterior se produzca por parte de un proveedor adjudicatario de los catálogos electrónicos de acuerdo marco, el incumplimiento de la presente cláusula conllevará que sea excluido de los Catálogos Electrónicos de Acuerdo Marco. En ningún caso, dichas medidas impiden el inicio de las acciones civiles, penales y administrativas a que hubiera lugar.

15. **PLAZO DE EJECUCIÓN**

De conformidad a la Resolución Gerencial Regional N° 034-2025-GRL/GRI de fecha 18 de febrero del 2025, se ha previsto un **Plazo de Ejecución de la Obra de Trescientos sesenta (360) Días Calendarios**.

OBLIGACIONES		DÍAS CALENDARIO
EJECUCIÓN DE OBRA	Infraestructura	360
	Equipamiento	
TOTAL		360



16. **PLAZO PARA RESPUESTAS ENTRE LAS PARTES**

De acuerdo con lo establecido en el numeral 192.2 del Reglamento, cuando este no establezca un plazo específico para la respuesta de las partes, se aplica el plazo máximo de respuesta establecido en el cuadro siguiente:

Plazo máximo de respuesta	:	10 días calendario
---------------------------	---	--------------------

Antes del vencimiento de dicho plazo, las partes pueden acordar su prórroga para cada caso específico en considerando la cláusula de notificaciones durante la ejecución contractual del contrato.



OBRA: "MEJORAMIENTO DEL SERVICIO DE EDUCACIÓN SUPERIOR TECNOLÓGICA EN INSTITUTO DE EDUCACIÓN SUPERIOR TECNOLÓGICO PÚBLICO AMAUTA JULIO C TELLO DISTRITO DE HUAROCHIRÍ DE LA PROVINCIA DE HUAROCHIRÍ DEL DEPARTAMENTO DE LIMA" CON CUI 2594979

35



GOBIERNO REGIONAL DE LIMA  
GERENCIA REGIONAL DE INFRAESTRUCTURA  
SUBGERENCIA DE OBRAS Y LIQUIDACIONES

17. **MODALIDAD DE PAGO**

El contrato se rige por la modalidad de SUMA ALZADA, de conformidad con el artículo 161 del Reglamento.

18. **ADELANTOS**

a. **GARANTÍA DE ADELANTOS**

MECANISMO DE GARANTÍA APLICABLE A LOS ADELANTOS	:	carta fianza financiera, contrato de seguro y/o fideicomiso
--	---	--

La Entidad solo puede entregar los adelantos previstos en las bases y solicitadas por el contratista, contra la presentación de garantías financieras emitida por idéntico monto, conforme a lo establecido en la Ley General de contrataciones públicas y su Reglamento.

Las garantías financieras deben ser incondicionales, solidarias, irrevocables y de realización automática en el país al solo requerimiento de la entidad, debiendo ser emitidas por empresas que se encuentren bajo la supervisión directa de la Superintendencia de Banca, Seguros y Administradoras Privadas de Fondos de Pensiones y que cuenten con clasificación de riesgo B o superior. Asimismo, deben estar autorizadas para emitir garantías; o estar consideradas en la última lista de bancos extranjeros de primera categoría que periódicamente publica el Banco Central de Reserva del Perú.

Asimismo, para su aceptación deberán observarse las disposiciones establecidas en el artículo 61 de la Ley.

La entidad solo suscribe los contratos de fideicomiso elaborados por empresas de servicios fiduciarios y/o entidades financieras autorizadas a brindar servicios fiduciarios supervisadas por la SBS. El patrimonio fideicometido en garantía está conformado por activos líquidos o flujos dinerarios.

b. **ADELANTO DIRECTO**

PORCENTAJE DE ADELANTO PARA EL COMPONENTE DE OBRA	:	10 % RESPECTO AL MONTO DE LA OBRA DEL CONTRATO ORIGINAL.
---	---	---

El contratista debe solicitar formalmente el adelanto directo dentro de los diez (10) días siguientes del perfeccionamiento del contrato, adjuntando a su solicitud la garantía<sup>1</sup> mediante carta fianza financiera, contrato de seguro y/o fideicomiso con su comprobante de pago correspondiente. La Entidad debe entregar el monto solicitado dentro de los siete (7) días contabilizados desde el día siguiente de recibido el mecanismo de garantía. Vencido el plazo para solicitar el adelanto no procede la solicitud.

c. **ADELANTO DE MATERIALES E INSUMOS**

PORCENTAJE DE ADELANTO PARA EL COMPONENTE DE OBRA	:	20 % RESPECTO AL MONTO DE LA OBRA DEL CONTRATO ORIGINAL.
Plazo de entrega de adelanto	:	7 Días calendario

Las solicitudes de estos adelantos proceden una vez iniciado el plazo de ejecución de la obra y son presentadas por el contratista a la supervisión, teniendo en consideración el Calendario de Adquisición de Materiales e Insumos presentado por el contratista.

<sup>1</sup> De conformidad con el numeral 179.1 artículo 179 del Reglamento, el contratista puede solicitar hasta cinco días adicionales para remitir el mecanismo de garantía (carta fianza financiera y/o contrato de seguro), con el debido sustento. Asimismo, La Garantía debe ser emitida por idéntico monto y un plazo mínimo de vigencia de tres (3) meses, renovable por un plazo idéntico hasta la amortización total del adelanto otorgado. Cuando el plazo de ejecución contractual sea menor a tres (3) meses, las garantías pueden ser emitidas con una vigencia menor, siempre que cubra la fecha prevista para la amortización total del adelanto otorgado.

OBRA: "MEJORAMIENTO DEL SERVICIO DE EDUCACIÓN SUPERIOR TECNOLÓGICA EN INSTITUTO DE EDUCACIÓN SUPERIOR TECNOLÓGICO PÚBLICO AMAUTA JULIO C TELLO DISTRITO DE HUAROCHIRÍ DE LA PROVINCIA DE HUAROCHIRÍ DEL DEPARTAMENTO DE LIMA" CON CUI 2594979

36





GOBIERNO REGIONAL DE LIMA  
GERENCIA REGIONAL DE INFRAESTRUCTURA  
SUBGERENCIA DE OBRAS Y LIQUIDACIONES

Es responsabilidad del supervisor verificar la oportunidad y el contenido técnico de la solicitud de los adelantos para materiales e insumos, de acuerdo con el calendario correspondiente.

EL CONTRATISTA debe solicitar la entrega del adelanto en un plazo de 15 días calendario antes de la fecha prevista en el calendario para la anteriores al inicio del plazo antes mencionado, adjuntando a su solicitud la garantía por adelantos<sup>2</sup> mediante carta fianza financiera, contrato de seguro y/o fideicomiso con su comprobante de pago respectivo. La Entidad debe entregar el monto solicitado dentro de los siete (7) días contabilizados desde el día siguiente de la solicitud con la finalidad que EL CONTRATISTA pueda disponer de los materiales e insumos en la oportunidad prevista en el calendario de avance de obra valorizado.

**19. REPARTICIÓN DE LOS AHORROS GENERADOS POR PROPUESTAS DE CAMBIO DE INGENIERÍA DE VALOR**

En caso la entidad contratante acepte las propuestas de cambio de ingeniería de valor (PCIV), de acuerdo con lo previsto en el artículo 205, los ahorros generados son repartidos entre las partes según los siguientes porcentajes:

% repartido para la entidad contratante	90%
% repartido para el contratista	10%

En el artículo 205 del reglamento señala que:

205.1. Independientemente de la modalidad de pago del contrato de obra y/o consultoría de obra, el contratista desarrolla y presenta propuestas de cambio de ingeniería de valor (PCIV) de manera voluntaria.  
205.3. En el caso de PCIV referidas a la ejecución de obra, éstas deben reducir el costo total del contrato o generar ahorros durante la operación y mantenimiento de la edificación o infraestructura sin perjudicar sus características esenciales o funciones.

**Importante para la entidad contratante**

*Ambos porcentajes deben sumar 100%. El contratista puede solicitar el pago de dicho ahorro en las valorizaciones o liquidación final.*

**20. APLICACIÓN DE INCENTIVOS**

En el presente contrato se contemplan el siguiente incentivo:

Cumplimiento anticipado de la fecha programada de culminación de la prestación	:	Quando el contratista finalice la ejecución antes de la fecha programada y se le otorgue la conformidad respectiva. La entidad contratante paga al contratista el monto del gasto general variable diario por el número de días de diferencia entre el plazo de ejecución contractual vigente y el número de días real de ejecución.
--	---	--

**21. FORMULA DE REAJUSTE**

Los reajustes se calculan conforme lo indicado en el artículo 209 del Reglamento. Los reajustes no se computan dentro de los límites establecidos para las prestaciones adicionales.

Las fórmulas polinómicas y/o monómicas se detallan en el Expediente técnico aprobado con **Resolución Gerencial Regional N° 080-2025-GRL/GRI**, de fecha 14 de marzo del 2025.

<sup>2</sup> Asimismo, La Garantía (carta fianza financiera y/o contrato de seguro), debe ser emitida por idéntico monto y un plazo mínimo de vigencia de tres (3) meses, renovable por un plazo idéntico hasta la amortización total del adelanto otorgado. Cuando el plazo de ejecución contractual sea menor a tres (3) meses, las garantías pueden ser emitidas con una vigencia menor, siempre que cubra la fecha prevista para la amortización total del adelanto otorgado.

OBRA: "MEJORAMIENTO DEL SERVICIO DE EDUCACIÓN SUPERIOR TECNOLÓGICA EN INSTITUTO DE EDUCACIÓN SUPERIOR TECNOLÓGICO PÚBLICO AMAUTA JULIO C TELLO DISTRITO DE HUAROCHIRÍ DE LA PROVINCIA DE HUAROCHIRÍ DEL DEPARTAMENTO DE LIMA" CON CUI 2594979

37



GOBIERNO REGIONAL DE LIMA  
GERENCIA REGIONAL DE INFRAESTRUCTURA  
SUBGERENCIA DE OBRAS Y LIQUIDACIONES

5900

En el caso de obras pactadas en moneda nacional o extranjera, la entidad contratante aplica los reajustes para para las valorizaciones de acuerdo con las fórmulas polinómicas establecidas en el expediente técnico aprobado y en el caso de adicionales, con la fórmula polinómica del presupuesto del adicional. El contratista calcula y consigna en su valorización el monto resultante de la aplicación de dichas fórmulas, cuyas variaciones son mensuales, hasta la fecha de pago prevista en el contrato respectivo, utilizando los Índices Unificados de Precios de la Construcción publicados por el INEI a la fecha de solicitud de pago. Una vez publicados los índices correspondientes al mes en que debió efectuarse el pago, se realizan las regularizaciones necesarias. Tanto la elaboración como la aplicación de las fórmulas polinómicas se sujetan a lo dispuesto en el Decreto Supremo N° 011-79-VC y sus modificatorias, ampliatorias y complementarias, hasta que se emita la directiva DGA, de acuerdo a lo dispuesto en el numeral 209.1 del artículo 209 y la Única Disposición Complementaria Final del Reglamento.

El procedimiento de reajuste se hará conforme a lo establecido en el Artículo 209° del Reglamento de la Ley General de contrataciones públicas. Es potestad del contratista solicitar la aplicación y pago de los reajustes en las valorizaciones o en la liquidación.

## 22. PENALIDAD POR MORA

En caso de retraso injustificado del contratista en la ejecución de las prestaciones objeto del contrato, LA ENTIDAD aplicará automáticamente una penalidad por mora por cada día de atraso que le sea imputable, de conformidad con el artículo 120 del Reglamento. La penalidad se aplica automáticamente y se calcula de acuerdo a la siguiente fórmula:

$$\text{Penalidad diaria} = \frac{0.10 \times \text{monto vigente}}{F \times \text{plazo vigente en días}}$$

Donde F tiene los siguientes valores:  
Para Obras:

- a) Para plazos menores o iguales a sesenta días:  $F = 0.40$ .
- b) Para plazos entre sesenta y uno a ciento veinte días:  $F = 0.25$ .
- c) Para plazos mayores a ciento veinte días:  $F = 0.15$

Tanto el monto como el plazo se refieren, según corresponda, al monto vigente del contrato, componente o ítem que debió ejecutarse.

El retraso se justifica a través de la solicitud de ampliación de plazo debidamente aprobada. Adicionalmente, se considera justificado el retraso y en consecuencia no se aplica penalidad, cuando el contratista acredite, de modo objetivamente sustentado, que el mayor tiempo transcurrido no le resulta imputable. En este último caso, la calificación del retraso como justificado por parte de la entidad contratante no da lugar al pago de gastos generales ni costos directos de ningún tipo.

La suma de la aplicación de las penalidades por mora y de otras penalidades no debe exceder el 10% del monto vigente del contrato o, de ser el caso, del ítem correspondiente. Estas penalidades se deducen de los pagos a cuenta, pagos parciales o del pago o liquidación final, según corresponda; o si fuera necesario, se descuenta del monto resultante de la ejecución de la garantía de fiel cumplimiento.

## 23. OTRAS PENALIDADES

Adicionalmente a la penalidad por mora, se aplican las siguientes penalidades:

OTRAS PENALIDADES			
N°	SUPUESTOS DE APLICACIÓN DE PENALIDAD	FORMA DE CÁLCULO	PROCEDIMIENTO DE VERIFICACIÓN

OBRA: "MEJORAMIENTO DEL SERVICIO DE EDUCACIÓN SUPERIOR TECNOLÓGICA EN INSTITUTO DE EDUCACIÓN SUPERIOR TECNOLÓGICO PUBLICO AMAUTA JULIO C TELLO DISTRITO DE HUAROCHIRÍ DE LA PROVINCIA DE HUAROCHIRÍ DEL DEPARTAMENTO DE LIMA" CON CUI 2594979

38





 <p style="text-align: center;"><b>GOBIERNO REGIONAL DE LIMA</b> <b>GERENCIA REGIONAL DE INFRAESTRUCTURA</b> <b>SUBGERENCIA DE OBRAS Y LIQUIDACIONES</b></p> <p style="text-align: right;">5899</p>			
1	<p>Quando se produce la sustitución de un mismo integrante del plantel técnico por segunda vez, siempre que no se origine por caso fortuito o fuerza mayor o por un hecho sobreviniente no imputable al contratista, de conformidad con las disposiciones establecidas en el numeral 189.3 del artículo 189 del Reglamento.</p>	<p>2 UIT por cada sustitución de un integrante del plantel técnico acorde a lo indicado en el supuesto de aplicación.</p>	<p>Una vez autorizada la sustitución del mismo integrante del plantel técnico por parte de la entidad contratante y acorde a lo indicado en el supuesto de aplicación de penalidad.</p>
2	<p>Por ausencia del residente de obra en obra. En caso que el residente de obra no desempeñe sus funciones de forma permanente y directa en la ejecución de la obra. Esta penalidad solo se podría justificar por salud o fallecimiento del profesional, comunicado a la entidad al momento que ocurre el hecho.</p>	<p>1 UIT por cada día de ausencia.</p>	<p>Según informe técnico del supervisor de la obra o del Subgerente de Obras y Liquidaciones o del Gerente Regional de Infraestructura.</p>
3	<p>Por ausencia de los profesionales propuestos distinto al residente de obra. En caso los profesionales propuestos no se encuentran en obra de acuerdo al cronograma de intervención. Esta penalidad solo se podría justificar por salud o fallecimiento del profesional, comunicado a la entidad al momento que ocurre el hecho.</p>	<p>1 UIT por cada día de ausencia por cada profesional.</p>	<p>Según informe del supervisor de la obra o Subgerente de Obras y Liquidaciones o Gerente Regional de Infraestructura.</p>
4	<p><b>SEGURIDAD DE OBRA Y SEÑALIZACIÓN</b> Quando el contratista no cuente con los dispositivos de seguridad en la obra tanto peatonal o vehicular incumpliendo las normas, además de las señalizaciones solicitadas por la Entidad. La multa es por cada día.</p>	<p>1/1000 del contrato vigente</p>	<p>Según informe del supervisor de la obra o Subgerente de Obras y Liquidaciones o del Gerente Regional de Infraestructura.</p>
5	<p><b>INDUMENTARIA E IMPLEMENTACIÓN DE PROTECCIÓN PERSONAL</b> Quando el contratista no cumpla con dotar a su personal de los elementos de seguridad.</p>	<p>0.5 UIT por cada personal que no cuenta con implementos de seguridad</p>	<p>Según informe del supervisor de la obra o Subgerente de Obras y Liquidaciones o del Gerente Regional de Infraestructura.</p>
6	<p><b>CALIDAD DE LOS MATERIALES</b> Quando el contratista emplee materiales, que no cumplan con las especificaciones técnicas indicadas en el Expediente Técnico o sin la autorización del supervisor de Obra.</p>	<p>1/1000 del contrato vigente por cada por ocurrencia</p>	<p>Según informe del supervisor de la obra o Subgerente de Obras y Liquidaciones o del Gerente Regional de Infraestructura.</p>
7	<p><b>ALMACENAMIENTO DE LOS MATERIALES</b> Quando el contratista no almacene los materiales y/o equipos de acuerdo a lo indicado en sus especificaciones o ficha técnica.</p>	<p>Por ocurrencia: 0.5 UIT</p>	<p>Según informe del supervisor de la obra o Subgerente de Obras y Liquidaciones o del Gerente Regional de Infraestructura.</p>
8	<p><b>CARTEL DE OBRA</b> Quando el contratista no coloque el cartel de obra dentro de los 07 días siguientes de iniciado la obra, la penalidad es por día no colocado. Hay la obligación de mantener el cartel de obra durante la ejecución de la</p>	<p>1/1000 del contrato vigente por cada día de retraso</p>	<p>Según informe del supervisor de la obra o Subgerente de Obras y Liquidaciones o del Gerente Regional de Infraestructura.</p>
<p><b>OBRA: "MEJORAMIENTO DEL SERVICIO DE EDUCACIÓN SUPERIOR TECNOLÓGICA EN INSTITUTO DE EDUCACIÓN SUPERIOR TECNOLÓGICO PÚBLICO AMAUTA JULIO C TELLO DISTRITO DE HUAROCHIRÍ DE LA PROVINCIA DE HUAROCHIRÍ DEL DEPARTAMENTO DE LIMA" CON CUI 2594979</b></p> <p style="text-align: right;">39</p>			



 <p style="text-align: center;">GOBIERNO REGIONAL DE LIMA <b>GERENCIA REGIONAL DE INFRAESTRUCTURA</b> SUBGERENCIA DE OBRAS Y LIQUIDACIONES</p> <p style="text-align: right;">58918</p>			
	obra. Se penalizará de la misma forma, cuando no se mantenga el tiempo establecido.		
9	<b>PRUEBAS Y ENSAYOS</b> Cuando el contratista no realiza las pruebas o ensayos para verificar la calidad de los materiales y las dosificaciones. El plazo que rige para este caso es la fecha de presentación del informe mensual valorizado en la que deben estar incluidos estas pruebas y/o ensayos, siempre que en el periodo de ejecución respectiva amerite la realización de estas pruebas y/o ensayos y siempre que el supervisor lo considere pertinente.	Por ocurrencia: 1 UIT	Según informe del supervisor de la obra <i>El Supervisor y/o inspector, deberá anotar en el cuaderno de Incidencias, que no realiza oportunamente las pruebas y ensayos, debiendo cuantificar y aplicar la penalidad en la valorización de obra en el mes correspondiente.</i>
10	<b>VALORIZACIONES</b> Cuando el contratista no presente la valorización al supervisor dentro de los primeros tres días del mes siguiente al mes valorizado, conforme al plazo previsto en el Reglamento de la Ley General de contrataciones públicas. O cuando valore metrados no ejecutados (sobre valorización) y pagos en exceso, valorizaciones adelantadas, o partidas ejecutadas defectuosamente o incompletas u otro acto que deriven de pagos indebidos o no encuadrados en las disposiciones vigentes. Será aplicable una penalidad según corresponda.	Por ocurrencia: 2 UIT	Según informe del supervisor de la obra o Subgerente de Obras y Liquidaciones o Gerente Regional de Infraestructura, previo descargo del contratista de corresponder.
11	<b>EQUIPOS ACREDITADOS</b> Cuando el contratista no mantenga los equipos acreditados durante la ejecución de la obra (según intervención de estos en la ejecución de partidas). En este caso, bastará que falte uno o más de los equipos para que se haga acreedor de la multa respectiva. La multa es por cada día.	1/1000 del contrato vigente	Según informe del supervisor de la obra o Subgerente de Obras y Liquidaciones o Gerente Regional de Infraestructura.
12	<b>IMPACTO AMBIENTAL</b> Por no presentar ante la Entidad el Plan de Monitoreo Ambiental y/o por no dar cumplimiento a las Medidas de Prevención, mitigación o corrección de los impactos ambientales, asumidos en el Estudio de Impacto Ambiental del Expediente Técnico.	Por ocurrencia: 2 UIT	Según informe del supervisor de la obra o Subgerente de Obras y Liquidaciones o Gerente Regional de Infraestructura.
13	Si LA ENTIDAD es sujeto de sanción administrativa por parte del Ministerio del Ambiente, por incumplimiento en obra.	100% de la sanción impuesta.	Según informe del supervisor de la obra o Subgerente de Obras y Liquidaciones o Gerente Regional de Infraestructura.
14	<b>CAR - SCTR</b> En caso el CONTRATISTA no mantiene vigente la póliza del Seguro <b>CAR, SCTR</b> y/o por no cubrir al 100% de los trabajadores	Por ocurrencia: 1 UIT	Según informe del supervisor de la obra o Subgerente de Obras y Liquidaciones o Gerente Regional de Infraestructura.
<p><b>OBRA: "MEJORAMIENTO DEL SERVICIO DE EDUCACIÓN SUPERIOR TECNOLÓGICA EN INSTITUTO DE EDUCACIÓN SUPERIOR TECNOLÓGICO PÚBLICO AMAUTA JULIO C TELLO DISTRITO DE HUAROCHIRÍ DE LA PROVINCIA DE HUAROCHIRÍ DEL DEPARTAMENTO DE LIMA" CON CUI 2594979</b></p> <p style="text-align: right;">40</p>			



GOBIERNO REGIONAL DE LIMA  
GERENCIA REGIONAL DE INFRAESTRUCTURA  
SUBGERENCIA DE OBRAS Y LIQUIDACIONES

5899

	que están en obra, se aplicará la penalidad que se señala.		
15	<p><b>CALENDARIO INICIAL DE OBRA</b> Cuando el contratista no cumpla con presentar al supervisor o Inspector de Obra el calendario inicial de obra en un plazo máximo de 5 días calendarios contados desde el inicio de obra.</p> <p>Esta penalidad también aplica para la presentación del calendario reprogramado del plazo de ejecución derivado de una suspensión del plazo de ejecución o una ampliación de plazo, el calendario de participación de profesionales al inicio de obra y/o reinicio de obra derivado de una suspensión de plazo de ejecución o una ampliación de plazo, y calendario acelerado de obra.</p>	1 UIT por cada día de retraso	Según informe del supervisor de la obra o Subgerente de Obras y Liquidaciones o Gerente Regional de Infraestructura.
16	<p><b>PRESENTACIÓN DE INFORMES</b> Si el CONTRATISTA no presenta en las valorizaciones correctamente los informes del especialista, de acuerdo al cronograma de participación.</p>	0.5 UIT Por ocurrencia	Según informe del supervisor de la obra o Subgerente de Obras y Liquidaciones o Gerente Regional de Infraestructura.
17	Informe de adicionales, valorizaciones de avance físico o calendario acelerado de obra, con documentación incompleta o Errada.	0.5 UIT Por ocurrencia	Según informe del supervisor de la obra o Subgerente de Obras y Liquidaciones o Gerente Regional de Infraestructura.
18	Por NO suscribir en el cuaderno de incidencias los hechos relevantes durante la ejecución o la ejecución de los trabajos o partidas.	0.5 UIT Por ocurrencia	Según informe del supervisor de la obra o Subgerente de Obras y Liquidaciones o Gerente Regional de Infraestructura.
19	Cuando el contratista cambie la programación de participación de profesionales sin comunicar a la Entidad.	0.5 UIT Por ocurrencia	Según informe del supervisor de la obra o Subgerente de Obras y Liquidaciones o Gerente Regional de Infraestructura.
20	Cuando el contratista ejecute trabajos sin la supervisión o autorización del jefe de supervisión o ejecute trabajos cuando la obra este suspendida o paralizada.	2 UIT Por Ocurrencia	Según informe del supervisor o Inspector de obra o Subgerente de Obras y Liquidaciones o Gerente Regional de Infraestructura.
21	Por no presentar dentro del plazo establecido el informe técnico de revisión del expediente técnico.	0.5 UIT Por ocurrencia	Según informe del supervisor, previa anotación en el cuaderno de incidencias el hecho.

**Procedimiento para la aplicación de la penalidad:**

- 1.- El supervisor de la obra y/o Inspector o Subgerente de Obras y Liquidaciones y/o Gerente Regional de Infraestructura, al detectar el incumplimiento de las obligaciones señaladas en la Tabla de Penalidades, registra la infracción en el Cuaderno de incidencias o de corresponder otro documento que acredite la falta.
- 2.- El Supervisor de la obra y/o Inspector y/o Subgerente de Obras y Liquidaciones y/o Gerente Regional de Infraestructura, procede a formular la penalidad según la Tabla de penalidades sobre la base del monto del contrato vigente, verificando antes que el monto acumulado de penalidades aplicadas no haya excedido el monto máximo de penalidad admisible, equivalente al 10% del monto del contrato vigente; y El

OBRA: "MEJORAMIENTO DEL SERVICIO DE EDUCACIÓN SUPERIOR TECNOLÓGICA EN INSTITUTO DE EDUCACIÓN SUPERIOR TECNOLÓGICO PUBLICO AMAUTA JULIO C TELLO DISTRITO DE HUAROCHIRI DE LA PROVINCIA DE HUAROCHIRI DEL DEPARTAMENTO DE LIMA" CON CUI 2594979

41





GOBIERNO REGIONAL DE LIMA  
GERENCIA REGIONAL DE INFRAESTRUCTURA  
SUBGERENCIA DE OBRAS Y LIQUIDACIONES

5896

supervisor de la obra y/o Inspector mediante Carta comunica al Gobierno Regional de Lima, adjuntando las evidencias que pudiera haber obtenido.

3.- El Gobierno Regional de Lima (área usuaria), comunicará al contratista para su conocimiento de la aplicación de Penalidad o descargo correspondiente referente al supuesto de penalidad cometida.

4.- El contratista hará su descargo correspondiente, presentando mediante Carta al Supervisor su descargo correspondiente si le corresponde o no el supuesto de penalidad, y el supervisor o inspector elevará su posición respecto al descargo del Contratista.

5.- El Gobierno Regional de Lima (área usuaria) de corresponder la aplicación de penalidad, comunicará al contratista, con copia al Supervisor o Inspector sobre la formulación, aplicación y deducción de los pagos a cuenta, de las valorizaciones, del pago final o en la liquidación final, según corresponda; o si fuera necesario, se cobra del monto resultante de la ejecución de la garantía de fiel cumplimiento.

**NOTA:**

- ✓ El monto de la UIT corresponde al monto vigente de la UIT a la fecha del inicio del supuesto de aplicación de penalidad.
- ✓ El monto del Contrato vigente, se considera el monto vigente a la fecha del inicio del supuesto de aplicación de penalidad.

**24. FORMA DE PAGO**

El pago se realiza de conformidad con lo establecido en el artículo 210 del reglamento. Las valorizaciones tienen las siguientes condiciones:

Periodo de Valorización de Obra	:	MENSUAL
Cálculo de la valorización	:	En la valorización se incluyen las prestaciones adicionales de obra, mayores metrados y/u otros pagos que provengan de una modificación contractual, las cuales se calculan de Manera Independiente.
Plazo para que la entidad contratante o el contratista, según corresponda, efectúe el pago del saldo de la liquidación del contrato y presente el comprobante de pago respectivo	:	30 días calendario, computados desde el día siguiente del consentimiento de la liquidación



**VALORIZACIONES**

El residente y el supervisor revisan de forma conjunta los metrados ejecutados para la presentación de las valorizaciones, luego de lo cual son presentadas por el contratista al supervisor y a la entidad dentro de los primeros tres días del mes siguiente al mes valorizado. En el plazo de cinco días contabilizados desde el día siguiente de presentada, el supervisor presenta a la entidad contratante su informe respecto a la valorización.

El contratista deberá presentar junto con la documentación sustentatoria de cada valorización mensual un panel fotográfico con un **mínimo de 30 fotos en donde se pueda verificar la presencia del residente de obra. El orden del panel fotográfico deberá ser conforme a las partidas valorizadas.**

Para el pago de valorizaciones de obra de contrato principal, de valorización de adicionales, deductivos o valorización de gastos generales, el Contratista presentará dos (2) ejemplares en original y una (1) copia, debidamente foliado con la documentación sustentatoria.

Toda la documentación que contiene las valorizaciones mensuales debe tener firma y sello del Residente y Supervisor, el sello y firma deben ser originales, es decir firmados manualmente.

**Forma de la presentación de las valorizaciones serán siguiente detalle:**

OBRA: "MEJORAMIENTO DEL SERVICIO DE EDUCACIÓN SUPERIOR TECNOLÓGICA EN INSTITUTO DE EDUCACIÓN SUPERIOR TECNOLÓGICO PÚBLICO AMAUTA JULIO C TELLO DISTRITO DE HUAROCHIRÍ DE LA PROVINCIA DE HUAROCHIRÍ DEL DEPARTAMENTO DE LIMA" CON CUI 2594979

42



GOBIERNO REGIONAL DE LIMA  
GERENCIA REGIONAL DE INFRAESTRUCTURA  
SUBGERENCIA DE OBRAS Y LIQUIDACIONES

5895

- A. Carta de presentación del representante legal del contratista presentando la valorización de la obra
- B. Ficha de identificación de la obra
- C. Informe del residente de obra (donde se describa las partidas ejecutadas)
- D. Documento con el cual el supervisor y/o inspector de obra aprueba los Metrados ejecutados del mes
- E. Resumen de valorización de obra
- F. Valorización de obra
- G. Cuadro de Amortización de Adelantos (de Corresponder)
- H. Resumen de Metrados
- I. Sustento de Metrados de la obra
- J. Cronograma de avance obra programado aprobado por la Entidad
- K. Cronograma de avance de obra ejecutado
- L. Gráficos de la obra (curva "S")
- M. Situación de la obra
- N. Copias del cuaderno de Incidencias
- O. Panel fotográfico de la obra donde se evidencia y se describa las partidas ejecutadas del mes correspondiente
- P. Copia de ensayos de las partidas ejecutadas y/o certificados de calidad de los materiales aprobados por el supervisor y/o inspector de obra
- Q. Calendario de avance de obra: programado VS ejecutado
- R. Informe de los Especialistas
  - Ficha técnica
  - Detalle de las partidas ejecutadas de acuerdo a su especialidad
  - Análisis de lo ejecutado
  - Trabajos proyectados del siguiente mes de acuerdo a su especialidad
  - Observaciones
  - Conclusiones y recomendaciones
  - Panel fotográfico donde se evidencie la participación del especialista.
- S. Documentación administrativa:
  - Cuadro de resumen de pago al contratista
  - Factura emitida por el contratista
  - CCI
  - Pago de tributos por el contratista
  - Seguros de Personal y de Obra
  - Copia del DNI del representante legal
  - Copia de RNP del contratista
  - Copia Ficha Ruc
  - Copia del contrato de obra
  - Copia de Adenda al Contrato (de corresponder)
  - Copia de Contrato consorcio (de corresponder)
  - Copia de cartas fianzas vigentes
- T. Documentación complementaria:
  - Copia Acta de entrega de terreno
  - Copia Acta de inicio de obra
  - Copia de Actas de Suspensión y Reinicio de Obra (de corresponder)
  - Copia Certificado de habilidad del residente de obra
  - Copia Certificado de habilidad de especialistas
  - Copia Calendario de participación de los especialistas
  - Copia de Documento de aprobación de cambio de personal clave (de corresponder)



OBRA: "MEJORAMIENTO DEL SERVICIO DE EDUCACIÓN SUPERIOR TECNOLÓGICA EN INSTITUTO DE EDUCACIÓN SUPERIOR TECNOLÓGICO PÚBLICO AMAUTA JULIO C TELLO DISTRITO DE HUAROCHIRÍ DE LA PROVINCIA DE HUAROCHIRÍ DEL DEPARTAMENTO DE LIMA" CON CUI 2594979

43





GOBIERNO REGIONAL DE LIMA  
GERENCIA REGIONAL DE INFRAESTRUCTURA  
SUBGERENCIA DE OBRAS Y LIQUIDACIONES

5894

- Copia Cd de la valorización de la obra en versión editable y escaneado
- Copia de Resolución de Adicionales y/o Ampliaciones (de corresponder).

Adicionalmente, la documentación a presentar deberá sujetarse a la Directiva N° 001-2022-OSCE/CD, según Anexo N° 1: "Documentación para la presentación de la valorización".

**En la última valorización, el contratista entrega los planos post construcción, de lo contrario la entidad suspende su pago.**

NOTA: LAS VALORIZACIONES DE MAYORES METRADOS Y ADICIONALES CON DEDUCTIVO DE OBRA, DE CORRESPONDER TENDRÁN CARÁCTER DE VALORIZACIÓN MENSUAL.

**25. RECEPCION DE OBRA**

La recepción de obra se sujeta a las condiciones establecidas en el artículo 212 del Reglamento.

Es obligación ineludible del Contratista, presentar al Supervisor de Obra y presidente del Comité de Recepción de Obra, los PLANOS REPLANTEADOS (de corresponder).

No está permitida la recepción parcial.

**26. SOLUCION DE CONTROVERSIAS DESDE EL PERFECCIONAMIENTO DEL CONTRATO.**

Las controversias que surjan entre las partes durante la ejecución del contrato se resuelven mediante arbitraje.

El LISTADO DE INSTITUCIONES ARBITRALES SELECCIONADAS serán los determinados en la estrategia de contratación.

**27. LIQUIDACIÓN DEL CONTRATO**

La liquidación se sujeta al artículo 215 del Reglamento.

El Contratista presentará el expediente de Liquidación de la Obra en original y 2 copias dentro de los plazos establecidos conforme al art. 215 del Reglamento de la Ley 32069, asimismo dentro de los documentos que presenten la contratista para la liquidación de la obra, se debe considerar necesariamente los planos de replanteo firmados por el Supervisor y/o Inspector, certificado de no adeudo otorgado por el CONAFOVICER y SENCICO, copia de PDT, ESSALUD, SENCICO, SCTR, (Seguro complementario de Trabajo de riesgo), declaración Jurada de no tener Reclamos Laborales del ministerio de Trabajo declaración Jurada de no tener pagos Pendientes a los trabajadores.

En caso el contratista no presente su liquidación en los plazos establecidos (Artículo 215.6 del reglamento de la Ley General de Contrataciones Publicas), inicia el plazo de la entidad contratante para presentar la liquidación.

El contenido mínimo de la liquidación es el siguiente.

**Forma de la presentación de la liquidación serán de la siguiente manera;**

- CARTA DE APROBACIÓN DEL INSPECTOR O SUPERVISOR DE OBRA A LA ENTIDAD
- INFORME TÉCNICO DETALLADO DEL SUPERVISOR O INSPECTOR SOBRE LA LIQUIDACIÓN TÉCNICA Y FINANCIERA DE OBRA
- CARTA DE LA EMPRESA EJECUTORA AL INSPECTOR O SUPERVISOR DE OBRA.
- INFORME TÉCNICO FINAL DEL RESIDENTE DE OBRA SOBRE LA LIQUIDACIÓN TÉCNICA Y FINANCIERA DE OBRA. (Detallando las partidas ejecutadas, adicionales de obra, deductivos de obra,

OBRA: "MEJORAMIENTO DEL SERVICIO DE EDUCACIÓN SUPERIOR TECNOLÓGICA EN INSTITUTO DE EDUCACIÓN SUPERIOR TECNOLÓGICO PUBLICO AMAUTA JULIO C TELLO DISTRITO DE HUAROCHIRÍ DE LA PROVINCIA DE HUAROCHIRÍ DEL DEPARTAMENTO DE LIMA" CON CUI 2594979

44



GOBIERNO REGIONAL DE LIMA  
GERENCIA REGIONAL DE INFRAESTRUCTURA  
SUBGERENCIA DE OBRAS Y LIQUIDACIONES

5893

saldos por adicionales de obra, saldos por reajustes, saldos por valorizaciones incidentes de obra, etc.)

V. ARCHIVO DIGITAL DE EXPEDIENTE TÉCNICO Y LIQUIDACIÓN FINAL DE OBRA. (Formato editable).

VI. ETAPA DE LIQUIDACIÓN

**ASPECTO TÉCNICO**

1. Ficha Técnica
2. Resumen de Pagos Efectuados
3. Liquidación Final de Cuentas del contrato de Obra incluyendo el Resumen de Saldos.
4. Cálculo de Reintegros adjuntando su respectivo cuadro
5. Cálculo final del coeficiente de Reajuste "K", adjuntando los Índices Unificados
6. Calendario de Avance Mensual real de Obra, teniendo en cuenta las ampliaciones de plazo o paralizaciones de obra.
7. Cuadro del monto vigente de Inversión, teniendo en cuenta los reajustes de obra.
8. Resumen de Valorizaciones pagadas indicando N° de CPS, N° de factura y adjuntando los informes del área de infraestructura aprobando cada valorización.
9. Cálculo de Multas por atraso y otras penalidades.
10. Reintegros autorizados que no corresponden por adelanto en efectivo.
11. Memoria Descriptiva Valorizada completa, indicando el porcentaje de avance de la partida Ejecutadas y partidas. Deducidas si las hubiera.
12. Resolución de designación de Comité de Recepción

**ASPECTO FINANCIERO**

13. Copia de los Comprobantes de Pago emitidas por la GOBIERNO REGIONAL DE LIMA, de cada valorización o Adicional de Obra.
14. Facturas emitidas
15. Copias de Comprobantes de Pago al Seguro Social Copia y/o declaración jurada., adjuntando el baucher de dichas operaciones y/o declaración jurada.
16. Copias de las Planillas de Jornales al Personal Obrero y/o declaración jurada, (formato 25 y 26 del PDT) y/o declaración jurada.
17. Certificado de no adeudo a SENCICO y CONAFOVICER y/o declaración jurada.
18. Declaración Jurada de NO ADEUDO al personal obrero y staff técnico.

VII. ETAPA DE EJECUCIÓN:

19. Resolución de Aprobación de Expediente Técnico.
20. Copias de la Resolución de adicionales y/o deductivos de obra.
21. Acta de entrega de terreno.
22. Acta de inicio de obra.
23. Copia de informe de compatibilidad, con su respectiva carta de presentación a la entidad.
24. Resolución de Aprobación de Ampliación de Plazo
25. File Valorización de Adicionales.
26. File de Valorizaciones de obra e informe mensual.
27. Metrados post construcción debidamente sustentados.
28. Planos de Replanteo visados por el supervisor
29. Cuaderno de Incidencias
30. Panel Fotográfico (desde el inicio hasta el final de la ejecución).
31. Certificados de ensayos y control de Calidad y/o protocolos de prueba.
32. Solicitud de recepción de obra.
33. Acta de Pliego de Observaciones planteadas por el Comité de Recepción de Obra.
34. Copia de Acta de Recepción obra indicando el porcentaje de avance de las partidas ejecutadas.
35. **Anexos**
  - Cartas, informes de ocurrencias emitidas y recepcionadas (NOTIFICACIONES DE LA ENTIDAD, MINISTERIO, ETC.)

OBRA: "MEJORAMIENTO DEL SERVICIO DE EDUCACIÓN SUPERIOR TECNOLÓGICA EN INSTITUTO DE EDUCACIÓN SUPERIOR TECNOLÓGICO PÚBLICO AMAUTA JULIO C TELLO DISTRITO DE HUAROCHIRÍ DE LA PROVINCIA DE HUAROCHIRÍ DEL DEPARTAMENTO DE LIMA" CON CUI 2594979

45







GOBIERNO REGIONAL DE LIMA  
GERENCIA REGIONAL DE INFRAESTRUCTURA  
SUBGERENCIA DE OBRAS Y LIQUIDACIONES

- Cartas, informes, actas de paralización (de ser el caso).

Esta estructura no es limitativa, el contratista puede proponer una mejor estructuración y/o ampliación del contenido de la liquidación de obra, de común acuerdo y aceptación de la Entidad.

28. REQUISITOS DE CALIFICACIÓN

A	EXPERIENCIA DEL POSTOR EN LA ESPECIALIDAD				
	<p><u>Requisitos:</u></p> <p>El postor debe acreditar un monto facturado acumulado equivalente <b>A UNA (1) VEZ EL VALOR DE LA CUANTÍA DE LA CONTRATACIÓN</b>, en la ejecución de obras en la especialidad y las subespecialidades correspondientes durante los veinte años anteriores a la fecha de la presentación de ofertas, que se computan desde la suscripción del acta de recepción de obra.</p> <p><b>Se considera la siguiente especialidad y subespecialidades como experiencia del postor:</b></p> <table border="1"><thead><tr><th>ESPECIALIDAD</th><th>EDIFICACIONES Y AFINES</th></tr></thead><tbody><tr><td>SUBESPECIALIDAD</td><td>EDIFICACIÓN EDUCATIVA</td></tr></tbody></table> <p><b>Nota:</b> Según listado aprobado por la DGA según Resolución Directoral n° 0016-2025-EF/54.01 Resolución Directoral que aprueba el Listado de Subespecialidades y Tipologías de Obras y Consultoría de Obras en el marco de la Ley N° 32069, Ley General de Contrataciones Públicas, y su Reglamento.</p> <p><b>Importante para la Entidad Contratante</b></p> <ul style="list-style-type: none"><li>- Las especialidades y subespecialidades deben consignarse conforme al artículo 157 del Reglamento y el correspondiente listado aprobado por la DGA.</li><li>- Al consignar alguna subespecialidad, esta incluye todas las tipologías relacionadas conforme al correspondiente listado aprobado por la DGA. En caso se requiera incluir una tipología afín, debe precisarse específicamente en las Bases que tipologías afines se considerarán, las cuales necesariamente deberán estar relacionadas con la subespecialidad respectiva y las tipologías de ésta.</li></ul> <p><u>Acreditación:</u></p> <p>La experiencia del postor en la especialidad se acredita con copia simple de (i) contratos y sus respectivas actas de recepción de obra; (ii) contratos y sus respectivas resoluciones de liquidación; o (iii) contratos y sus respectivas constancias de prestación o (iv) comprobantes de pago cuya cancelación se acredite documental y fehacientemente, con constancia de depósito, nota de abono, reporte de estado de cuenta, cualquier otro documento emitido por entidad del sistema financiero que acredite el abono o mediante cancelación en el mismo comprobante de pago, o comprobante de retención electrónico emitido por SUNAT por la retención del IGV. En caso el postor sustente su experiencia en la especialidad mediante contrataciones realizadas con privados<sup>3</sup>, para acreditarla debe presentar de forma obligatoria lo indicado en el numeral (iv) del presente párrafo; no es posible que acredite su experiencia únicamente con la presentación de contratos o constancia de prestación o valorizaciones.</p> <p>Si el titular de la experiencia no es el postor, consignar si dicha experiencia corresponde a la matriz en caso de que el postor sea sucursal, o fue transmitida por reorganización societaria, debiendo acompañar la documentación sustentatoria correspondiente.</p> <p>Si el postor acredita experiencia de otra persona jurídica como consecuencia de una reorganización societaria, debe presentar adicionalmente el Anexo N° 16.</p>	ESPECIALIDAD	EDIFICACIONES Y AFINES	SUBESPECIALIDAD	EDIFICACIÓN EDUCATIVA
ESPECIALIDAD	EDIFICACIONES Y AFINES				
SUBESPECIALIDAD	EDIFICACIÓN EDUCATIVA				

<sup>3</sup> Se entiende "privados" como aquellos que no son entidades contratantes.

OBRA: "MEJORAMIENTO DEL SERVICIO DE EDUCACIÓN SUPERIOR TECNOLÓGICA EN INSTITUTO DE EDUCACIÓN SUPERIOR TECNOLÓGICO PÚBLICO AMAUTA JULIO C TELLO DISTRITO DE HUAROCHIRÍ DE LA PROVINCIA DE HUAROCHIRÍ DEL DEPARTAMENTO DE LIMA" CON CUI 2594979

46



GOBIERNO REGIONAL DE LIMA  
GERENCIA REGIONAL DE INFRAESTRUCTURA  
SUBGERENCIA DE OBRAS Y LIQUIDACIONES

Las personas jurídicas resultantes de un proceso de reorganización societaria no pueden acreditar como experiencia del postor en la especialidad que le hubiesen transmitido como parte de dicha reorganización las personas jurídicas sancionadas con inhabilitación vigente o definitiva. Cuando en los contratos, órdenes de servicio o comprobantes de pago el monto facturado se encuentre expresado en moneda extranjera, debe indicarse el tipo de cambio venta publicado por la Superintendencia de Banca, Seguros y AFP correspondiente a la fecha de suscripción del contrato, de emisión de la orden de compra o de cancelación del comprobante de pago, según corresponda.

**Importante**

En el caso de consorcios, la calificación de la experiencia se realiza conforme a la Directiva "Participación de Proveedores en Consorcio en las Contrataciones del Estado".

**B CAPACIDAD TÉCNICA Y PROFESIONAL DEL PERSONAL CLAVE**

**B.1 CALIFICACIÓN DE PERSONAL CLAVE**

Requisitos:

N°	Cargo	Profesión
1	INGENIERO RESIDENTE DE OBRA	Ingeniero Civil y/o Arquitecto, Titulado, Colegiado
2	ESPECIALISTA EN ARQUITECTURA	Arquitecto, Titulado, Colegiado
3	ESPECIALISTA EN ESTRUCTURAS	Ingeniero Civil, Titulado, Colegiado
4	INGENIERO ELÉCTRICO	Ingeniero Electricista y/o Ingeniero Mecánico Eléctrico y/o Ingeniero Electromecánico, Titulado, Colegiado.
5	ESPECIALISTA SANITARIO	Ingeniero Sanitario y/o Ingeniero civil, titulado, Colegiado.
6	ESPECIALISTA EN GESTIÓN, SEGURIDAD, SALUD Y MEDIO AMBIENTE	Ingeniero Higiene y Seguridad Industrial y/o Ingeniero Industrial y/o Ingeniero Ambiental y/o Ingeniero Civil y/o Ingeniero de Seguridad y Salud en el Trabajo, Titulado, Colegiado.

Acreditación:

El TÍTULO PROFESIONAL es verificado por los evaluadores en el Registro Nacional de Grados Académicos y Títulos Profesionales en el portal web de la Superintendencia Nacional de Educación Superior Universitaria - SUNEDU a través del siguiente link: <https://enlinea.sunedu.gob.pe/>.

El postor debe señalar los nombres y apellidos, DNI y profesión del personal clave, así como el nombre de la universidad o institución educativa que expidió el grado o título profesional requerido.

En caso TÍTULO PROFESIONAL no se encuentre inscrito en el referido registro, el postor debe presentar la copia del diploma respectivo a fin de acreditar la formación académica requerida en el caso de estudios realizados en el extranjero.

En caso se acredite estudios en el extranjero del personal clave, debe presentarse adicionalmente copia simple del documento de la revalidación o del reconocimiento ante SUNEDU, del grado académico o título profesional otorgados en el extranjero, según corresponda.

**Importante**

De acuerdo con el artículo 72.3 del Reglamento y el literal g) del numeral 88.1 del artículo 88 del Reglamento, la capacidad técnica y profesional es verificada por la DEC para la suscripción del contrato

OBRA: "MEJORAMIENTO DEL SERVICIO DE EDUCACIÓN SUPERIOR TECNOLÓGICA EN INSTITUTO DE EDUCACIÓN SUPERIOR TECNOLÓGICO PÚBLICO AMAUTA JULIO C TELLO DISTRITO DE HUAROCHIRÍ DE LA PROVINCIA DE HUAROCHIRÍ DEL DEPARTAMENTO DE LIMA" CON CUI 2594979

47





GOBIERNO REGIONAL DE LIMA  
**GERENCIA REGIONAL DE INFRAESTRUCTURA**  
**SUBGERENCIA DE OBRAS Y LIQUIDACIONES**

de acuerdo al literal g) del numeral 88.1 del artículo 88, siempre que no se trate de un procedimiento con precalificación o no se hayan elegido factores de evaluación como la experiencia específica adicional o la formación adicional del personal clave.

**B.2 EXPERIENCIA DEL PERSONAL CLAVE**

Requisitos:

EXPERIENCIA DEL PLANTEL PROFESIONAL CLAVE		
01	INGENIERO RESIDENTE DE OBRA	Acreditar Experiencia efectiva no menor a treinta y seis (36) meses como residente de obra y/o Ingeniero residente de obra y/o supervisor de obra y/o inspector de obra y/o Jefe de Supervisión y/o Ingeniero supervisor; la experiencia que será computada desde la obtención de la colegiatura.
01	ESPECIALISTA EN ARQUITECTURA	Acreditar Experiencia efectiva no menor a Veinte y cuatro (24) meses como Especialista, Jefe, Responsable, Supervisor o la combinación de estos en (de): Arquitectura y/o Diseño Arquitectónico; experiencia que será computada desde la obtención de la colegiatura.
01	ESPECIALISTA EN ESTRUCTURAS	Acreditar Experiencia efectiva no menor a Veinte y cuatro (24) meses como Especialista, Ingeniero, Jefe, Responsable o la combinación de estos en (de): Estructuras y/o Diseño Estructural y/o Estructurista y/o Estructural; experiencia que será computada desde la obtención de la colegiatura.
01	INGENIERO ELÉCTRICO	Acreditar Experiencia efectiva no menor a Veinte y cuatro (24) meses como Ingeniero o Especialista o Jefe o Supervisor o la combinación de estas denominaciones en (de): Electromecánico y/o Instalaciones Eléctricas y/o Instalaciones Mecánicas y/o Eléctricas y/o Electromecánicas y/o Eléctrico y/o Electricista; experiencia que será computada desde la obtención de la colegiatura.
01	ESPECIALISTA SANITARIO	Acreditar 24 meses de experiencia (computado desde la fecha de la colegiatura) en el cargo desempeñado como Especialista o Ingeniero o Supervisor o Jefe o Responsable o la combinación de estos en (de): Sanitario y/o Sanitario de obra y/o Instalaciones Sanitarias y/o Diseño Sanitario y/o Obras Sanitarias.
01	ESPECIALISTA EN GESTIÓN, SEGURIDAD, SALUD Y MEDIO AMBIENTE	Acreditar 24 meses de experiencia (computado desde la fecha de la colegiatura) en el cargo desempeñado como Especialista y/o ingeniero y/o supervisor y/o jefe y/o responsable y/o residente en (de): Seguridad y salud ocupacional o Seguridad y salud en el trabajo o Seguridad e higiene ocupacional o Seguridad de obra o Seguridad en el trabajo o SSOMA o Seguridad y medio ambiente o Impacto ambiental o Medio ambiente o Mitigación ambiental, y/o Prevencionista.

NOTA: Se considera la siguiente Especialidad y subespecialidades como Experiencia Específica:

<b>ESPECIALIDAD</b>	EDIFICACIONES Y AFINES
<b>SUBESPECIALIDAD</b>	EDIFICACIÓN EDUCATIVA

Acreditación:

La experiencia del personal clave se acredita con cualquiera de los siguientes documentos: (i) copia simple de contratos y su respectiva conformidad o (ii) constancias o (iii) certificados o (iv) cualquier otra

OBRA: "MEJORAMIENTO DEL SERVICIO DE EDUCACIÓN SUPERIOR TECNOLÓGICA EN INSTITUTO DE EDUCACIÓN SUPERIOR TECNOLÓGICO PÚBLICO AMAUTA JULIO C TELLO DISTRITO DE HUAROCHIRÍ DE LA PROVINCIA DE HUAROCHIRÍ DEL DEPARTAMENTO DE LIMA" CON CUI 2594979

48



GOBIERNO REGIONAL DE LIMA  
GERENCIA REGIONAL DE INFRAESTRUCTURA  
SUBGERENCIA DE OBRAS Y LIQUIDACIONES

5889

documentación que, de manera fehaciente demuestre la experiencia del personal propuesto.

Los documentos que acreditan la experiencia deben incluir los nombres y apellidos del personal clave, el cargo desempeñado, el plazo de la prestación indicando el día, mes y año de inicio y culminación, el nombre de la entidad u organización que emite el documento, la fecha de emisión y nombres y apellidos de quien suscribe el documento.

En caso los documentos para acreditar la experiencia establezcan el plazo de la experiencia adquirida por el personal clave en meses sin especificar los días se debe considerar el mes completo.

Se considera aquella experiencia que no tenga una antigüedad mayor a veinticinco años anteriores a la fecha de la presentación de ofertas.

De presentarse experiencia ejecutada paralelamente (traslape), para el cómputo del tiempo de dicha experiencia sólo se considerará una vez el periodo traslapado.

**Importante**

- El presente requisito de calificación debe ser completado para cada uno de aquellos que conforman el personal clave.
- De acuerdo con el artículo 72.3 del Reglamento y el literal g) del numeral 88.1 del artículo 88 del Reglamento, la capacidad técnica y profesional es verificada por la DEC para la suscripción del contrato de acuerdo al literal g) del numeral 88.1 del artículo 88, siempre que no se trate de un procedimiento con precalificación o no se hayan elegido factores de evaluación como la experiencia específica adicional o la formación adicional del personal clave.
- Como mínimo debe considerarse personal clave al residente de obra, para los cuales deben tenerse en cuenta los requisitos establecidos en el artículo 177 del Reglamento.
- El tiempo de experiencia mínimo debe ser razonable y congruente con el periodo en el cual el personal ejecuta las actividades para las que se le requiere, de forma tal que no constituya una restricción a la participación de postores.
- Al calificar la experiencia del personal, se debe valorar de manera integral los documentos presentados por el postor para acreditar dicha experiencia. En tal sentido, aun cuando en los documentos presentados la denominación del cargo o puesto no coincida literalmente con aquella prevista en las bases, se debe validar la experiencia si las actividades que realizó el personal corresponden con la función propia del cargo o puesto requerido en las bases.



**C EQUIPAMIENTO ESTRATÉGICO**

Requisitos:

**MAQUINARIAS Y/O EQUIPOS REQUERIDA:**

CANT.	MAQUINARIA MÍNIMA REQUERIDA
1	CAMIÓN VOLQUETE 15 M3
1	RETROEXCAVADOR S/LLANTAS 100 HP.

CANT.	EQUIPO MÍNIMA REQUERIDA
1	MOTOSOLDADORA DE 250 AMP
1	ANDAMIO METÁLICO
1	VIBROAPISONADOR DE 5.5 HP
1	VIBRADOR DE CONCRETO 4 HP 1.50"
1	MAQUINA SOLDADORA 295 A

OBRA: "MEJORAMIENTO DEL SERVICIO DE EDUCACIÓN SUPERIOR TECNOLÓGICA EN INSTITUTO DE EDUCACIÓN SUPERIOR TECNOLÓGICO PUBLICO AMAUTA JULIO C TELLO DISTRITO DE HUAROCHIRI DE LA PROVINCIA DE HUAROCHIRI DEL DEPARTAMENTO DE LIMA" CON CUI 2594979

49





GOBIERNO REGIONAL DE LIMA  
GERENCIA REGIONAL DE INFRAESTRUCTURA  
SUBGERENCIA DE OBRAS Y LIQUIDACIONES

5888

1	MEZCLADORA DE CONCRETO TIPO TAMBOR 18HP 11P3
1	ESTACIÓN TOTAL
1	NIVEL TOPOGRÁFICO

Los postores podrán ofertar equipos de mayor capacidad y cantidad.

La entidad tiene la potestad de verificar previa y/o durante la ejecución de la obra, todas las maquinarias ofertadas por el postor.

Acreditación:

Copia de documentos que sustenten la propiedad, la posesión, el compromiso de compra, venta o alquiler u otro documento que acredite que la maquinaria y/o equipamiento estará disponible para la ejecución del proyecto.

De conformidad con el literal b) del numeral 72.3 artículo 72 del Reglamento, este requisito de calificación se acredita para la suscripción del contrato, salvo que se hayan elegido factores de evaluación como la experiencia específica adicional o la formación adicional del personal clave.

**Importante**

*En el caso que el postor sea un consorcio los documentos de acreditación de este requisito pueden estar a nombre del consorcio o de uno de sus integrantes.*

**D PARTICIPACIÓN DE CONSORCIO**

Requisitos:

1. El número máximo de consorciados es de dos (2).
2. El porcentaje mínimo de participación de cada consorciado es de 40 %.

Acreditación:

Se acredita con la promesa de consorcio.

 Ing. VICTOR ALEJANDRO BAUTISTA BELLIDO SUB GERENTE DE OBRAS Y LIQUIDACIONES CIP 264582
<b>NOMBRE, FIRMA Y SELLO SOLICITANTE</b>

 Arq. Justo Victor Quilica Mayo GERENTE REGIONAL DE INFRAESTRUCTURA C.A.P. N° 4640
<b>NOMBRE, FIRMA Y SELLO AUTORIZADA DEL AREA USUARIA</b>

OBRA: "MEJORAMIENTO DEL SERVICIO DE EDUCACIÓN SUPERIOR TECNOLÓGICA EN INSTITUTO DE EDUCACIÓN SUPERIOR TECNOLÓGICO PUBLICO AMAUTA JULIO C TELLO DISTRITO DE HUARACHIRÍ DE LA PROVINCIA DE HUARACHIRÍ DEL DEPARTAMENTO DE LIMA" CON CUI 2594979

50



### 3.3.1. SOLUCIÓN DE CONTROVERSIAS DESDE EL PERFECCIONAMIENTO DEL CONTRATO

Las controversias que surjan entre las partes durante la ejecución del contrato se resuelven mediante arbitraje.

Para dicho efecto, el postor ganador de la buena selecciona a uno de las siguientes Instituciones Arbitrales para administrar el arbitraje:

- ✓ Cámara de comercio de Lima
- ✓ Cámara de Comercio y Producción de la Provincia de Huaura
- ✓ Colegios de ingenieros del Perú
- ✓ Centro de Análisis y Resolución de Conflictos (CARC)

Importante para la entidad contratante

*La entidad contratante contempla la JPRD como medio de solución de controversias obligatoriamente si la cuantía de contratación es igual o mayor a S/ 10 000 000,00 (diez millones y 00/100 soles) y facultativamente si el monto es igual o mayor a S/ 5 000 000,00 (cinco millones y 00/100 soles). En dicho caso, se agrega el siguiente párrafo:*

*“Para la ejecución contractual se designa una Junta de Prevención y Resolución de Disputas. El postor ganador de la buena pro selecciona a una de los siguientes Centro de Administración de Junta de Prevención y Resolución de Disputas:*

N°	Centro de Administración de JPRD	RUC
1	Cámara de comercio de Lima	20101266819.
2	Colegios de ingenieros del Perú	20138086438
3	Centro de Análisis y Resolución de Conflictos (CARC)	<b>20155945860</b>

Cantidad de miembros de la JPRD	:	1 miembro
---------------------------------	---	-----------

## CAPÍTULO IV EVALUACIÓN

**Los factores de evaluación son determinados por los evaluadores.** En la contratación de obras, la evaluación de la oferta consiste en: i) Evaluación Técnica y ii) Evaluación Económica.

La evaluación económica de la oferta es posterior a la evaluación técnica de acuerdo con el artículo 94 del Reglamento. El puntaje máximo de cada una de estas evaluaciones es equivalente a cien puntos, salvo en el caso que se determine la utilización de la oferta económica fija en el sistema de entrega de solo construcción, en cuyo caso el puntaje total equivale al puntaje total de la evaluación técnica y no hay asignación de puntaje a la evaluación económica.

Para determinar la oferta con el mejor puntaje y el orden de prelación de las ofertas, se considera lo siguiente:

### 4.1 EVALUACIÓN TÉCNICA

La evaluación técnica se realiza sobre cien puntos. Para acceder a la etapa de evaluación económica, el postor debe obtener un puntaje técnico mínimo de **setenta puntos**.

#### 4.1.1 FACTOR DE EVALUACIÓN OBLIGATORIO

A. EXPERIENCIA EN LA ESPECIALIDAD ADICIONAL DEL PERSONAL CLAVE	METODOLOGÍA PARA SU ASIGNACIÓN
<p><u>Evaluación:</u></p> <p>Se evaluará en función al porcentaje de personal clave considerado en este listado que supere el tiempo de experiencia en la especialidad considerada en los requisitos de calificación.</p> <p>El personal clave para evaluar en este factor es el siguiente:</p> <ul style="list-style-type: none"><li>✓ INGENIERO RESIDENTE DE OBRAS</li><li>✓ ESPECIALISTA EN ESTRUCTURAS</li><li>✓ ESPECIALISTA EN GESTIÓN, SEGURIDAD, SALUD Y MEDIO AMBIENTE</li></ul> <p>Se considera que un personal clave supera el tiempo de experiencia en la especialidad cuando supera al menos <b>1 AÑO</b> adicional a la experiencia requerida en los requisitos de calificación.</p> <p><u>Acreditación:</u></p> <p>La experiencia del personal clave se acreditará con cualquiera de los siguientes documentos: (i) copia simple de contratos y su respectiva conformidad o (ii) constancias o (iii) certificados o (iv) cualquier otra documentación que, de manera fehaciente demuestre la experiencia del personal propuesto.</p> <p>Los documentos que acreditan la experiencia deben incluir los nombres y apellidos del personal clave, el cargo desempeñado, el plazo de la prestación indicando el día,</p>	<p><b>[como máximo 10] puntos</b></p> <p>Más del [80]% del personal clave considerado en el listado supera el requisito de experiencia en la especialidad: <b>[10] puntos</b></p> <p>Más de [50] hasta [80]% del personal clave considerado en el listado supera el requisito de experiencia en la especialidad: <b>[05] puntos</b></p> <p>Más del [30] hasta [50]% del personal clave considerado en el listado supera el requisito de experiencia en la especialidad: <b>[03] puntos</b></p>

A. EXPERIENCIA EN LA ESPECIALIDAD ADICIONAL DEL PERSONAL CLAVE	METODOLOGÍA PARA SU ASIGNACIÓN
<p>mes y año de inicio y culminación, el nombre de la entidad u organización que emite el documento, la fecha de emisión y nombres y apellidos de quien suscribe el documento.</p> <p>En caso los documentos para acreditar la experiencia establezcan el plazo de la experiencia adquirida por el personal clave en meses sin especificar los días se debe considerar el mes completo.</p> <p>Se considerará aquella experiencia que no tenga una antigüedad mayor a veinticinco años anteriores a la fecha de la presentación de ofertas.</p> <p>De presentarse experiencia ejecutada paralelamente (traslape), para el cómputo del tiempo de dicha experiencia sólo se considerará una vez el periodo traslapado.</p>	

#### 4.1.2. FACTORES DE EVALUACIÓN FACULTATIVOS

B.1 FORMACION ACADÉMICA ADICIONAL DEL PERSONAL CLAVE	METODOLOGÍA PARA SU ASIGNACIÓN
<p><b>Evaluación:</b> Se evaluará si el profesional propuesto como:</p> <ul style="list-style-type: none"> <li>✓ INGENIERO RESIDENTE DE OBRAS</li> <li>✓ ESPECIALISTA EN ESTRUCTURAS</li> <li>✓ ESPECIALISTA EN GESTIÓN, SEGURIDAD, SALUD Y MEDIO AMBIENTE</li> </ul> <p>Cuenten con grado de maestría en construcción y/o gestión de proyectos y/o arquitectura y/o ecología y gestión ambiental y/o ingeniería civil</p> <p><b>Acreditación:</b> El GRADO DE MAESTRO será verificado por los evaluadores en el Registro Nacional de Grados Académicos y Títulos Profesionales en el portal web de la Superintendencia Nacional de Educación Superior Universitaria - SUNEDU a través del siguiente link: <a href="https://enlinea.sunedu.gob.pe/">https://enlinea.sunedu.gob.pe/</a></p>	<p><b>10 puntos</b></p> <p>- <b>Formación académica profesional del Líder del equipo componente obras (residente de obra):</b></p> <p>El residente de obra cuenta con un grado o título profesional mayor al requisito de calificación <b>[3] puntos</b></p> <p>- <b>Formación académica profesional del personal clave:</b> Por cada profesional clave (no incluye al líder del equipo) con al menos una formación académica profesional mayor al requisito de calificación se otorga</p> <ul style="list-style-type: none"> <li>✓ ESPECIALISTA EN ESTRUCTURAS <b>4 puntos</b></li> <li>✓ ESPECIALISTA EN GESTIÓN, SEGURIDAD, SALUD Y MEDIO AMBIENTE <b>3 puntos</b></li> </ul>



B.2 CERTIFICACIONES ADICIONALES DEL PERSONAL CLAVE	METODOLOGÍA PARA SU ASIGNACIÓN
<p><u>Evaluación:</u></p> <p>Se evalúa que el personal clave propuesto como</p> <ul style="list-style-type: none"> <li>✓ INGENIERO RESIDENTE DE OBRAS</li> <li>✓ ESPECIALISTA EN ESTRUCTURAS</li> </ul> <p>cuenta con las siguientes certificaciones: Project Management Institute (PMI), Fédération Internationale des Ingénieurs-Conseils (FIDIC), Institution of Civil Engineers (ICE - NEC), Association for the Advancement of Cost Engineering (AACE International), Leadership in Energy and Environmental Design (LEED), Stanford University – VDC Certificate, BuildingSMART International, Chartered Institute of Building (CIOB), International Facility Management Association (IFMA), Royal Institution of Chartered Surveyors (RICS), Autodesk, American Concrete Institute (ACI), International Association for Contract and Commercial Management (IACCM), IPMA International Project Management Association].</p> <p><u>Acreditación:</u></p> <p>Se acredita mediante la presentación de copia de las certificaciones.</p>	<p><b>[Cómo máximo 15] puntos</b></p> <ul style="list-style-type: none"> <li>- <b>Certificaciones del Líder del equipo del componente obra (residente de obra) (máximo 5 puntos):</b> Acredita una certificación <b>[2] puntos</b>  Acredita más de una certificación <b>[5] puntos</b></li> <li>- <b>Certificaciones del resto del personal clave:</b> Por cada profesional clave (no incluye al líder del equipo) con al menos una certificación se otorga 1 punto, hasta un máximo de 10 puntos.  <b>Especialista en estructuras 10 puntos</b></li> </ul>

C. SOSTENIBILIDAD AMBIENTAL	METODOLOGÍA PARA SU ASIGNACIÓN
<p><u>Evaluación:</u></p> <p>Se evalúa que el postor cuente con una o más prácticas de sostenibilidad ambiental.</p> <p>En caso de consorcios, los integrantes que realizan actividades relacionadas a la sostenibilidad ambiental acreditan alguna de las prácticas, según las obligaciones que asumen en el consorcio que conforman.</p> <p><u>Acreditación:</u></p> <p>Certificados de sistemas de gestión ambiental o políticas ambientales a nivel empresarial: Se aceptan certificaciones como ISO 14001 o equivalentes, emitidas por organismos internacionales reconocidos o entidades de certificación equivalentes (BQSR, SGS o similares). Estas certificaciones deben estar vigentes, incluir la fecha de caducidad, y aplicarse específicamente a ejecución de obra.</p>	<p><b>[Cómo máximo 15] puntos</b></p> <ul style="list-style-type: none"> <li>• Acredita la certificación <b>[15] puntos</b></li> <li>• No acredita la certificación <b>[0] puntos</b></li> </ul>

D. SOSTENIBILIDAD SOCIAL	METODOLOGÍA PARA SU ASIGNACIÓN
<p><u>Evaluación:</u> Se evalúa que el postor cuente con una o más prácticas de sostenibilidad social.</p> <p>En caso de consorcios, los integrantes que realizan actividades relacionadas a la sostenibilidad social acreditan alguna de las prácticas, según las obligaciones que asumen en el consorcio que conforman.</p> <p><u>Acreditación:</u> Certificación en el sistema de gestión de la responsabilidad social acorde con el estándar SA 8000:2014. El certificado debe haber sido emitido por un Organismo de Certificación acreditado ante el “Social Accountability Accreditation Services” (SAAS). El referido certificado debe corresponder a la sede, filial u oficina a cargo de la prestación, y estar vigente a la fecha de presentación de ofertas</p>	<p><b>[Cómo máximo 10] puntos</b></p> <ul style="list-style-type: none"> <li>• Acredita la certificación <b>[10] puntos</b></li> <li>• No acredita la certificación <b>[0] puntos</b></li> </ul>

E. INTEGRIDAD EN LA CONTRATACION PÚBLICA	PUNTAJE / METODOLOGÍA PARA SU ASIGNACIÓN
<p><u>Evaluación:</u> Se evalúa que el postor cuente con al menos (1) una certificación del sistema de gestión antisoborno.</p> <p><u>Acreditación:</u> Presenta copia simple del certificado que acredita que se ha implementado un sistema de gestión antisoborno de acuerdo con la norma ISO 37001:2016 o con la Norma Técnica Peruana equivalente (NTP-ISO37001:2017).</p> <p>El certificado debe haber sido emitido por un Organismo de Certificación acreditado para dicho sistema de gestión, ya sea ante el INACAL u otro organismo acreditador que cuente con reconocimiento internacional.</p> <p>El referido certificado debe corresponder a la sede, filial u oficina a cargo de la prestación, y estar vigente a la fecha de presentación de ofertas.</p> <p>En caso de que el postor se presente en consorcio, cada uno de sus integrantes, debe acreditar que cuenta con la certificación para obtener el puntaje.</p>	<p><b>[Cómo máximo 10] puntos</b></p> <ul style="list-style-type: none"> <li>• Acredita Certificación <b>[10] puntos</b></li> <li>• No acredita la Certificación <b>[0] puntos</b></li> </ul>

F. CAPACITACIÓN	METODOLOGÍA PARA SU ASIGNACIÓN
<p><u>Opción N° 1</u></p> <p>Se evalúa en función a la oferta de capacitación a 9 personas en GESTION DE RIESGOS PARA OBRAS DE EDIFICACIONES de manera virtual.</p> <p>Perfil del capacitador: Ing. Civil colegiado, experiencia de dos (2) años en Gestión de Riesgos en Proyectos de Infraestructura</p> <p>El postor que oferte esta capacitación se obliga a entregar a la entidad contratante los certificados o constancias de las personas capacitadas.</p> <div style="border: 1px solid black; padding: 5px; margin-top: 10px;"> <p><b>Advertencia</b></p> <ul style="list-style-type: none"> <li>- La entidad contratante elige una de las opciones para la aplicación del presente factor de evaluación, con la correspondiente metodología de asignación de puntaje. Se debe borrar la opción no elegida con su correspondiente metodología de asignación de puntaje.</li> <li>- Las calificaciones del capacitador que se pueden requerir son el grado académico de bachiller o título profesional, así como, de ser el caso, experiencia no mayor de dos (2) años, vinculada a la materia de la capacitación relacionada con la operatividad y/o mantenimiento de la obra.</li> </ul> </div> <p><u>Acreditación:</u> Se acredita únicamente mediante la presentación de una declaración jurada.</p>	<p><b>[Cómo máximo 10] puntos</b></p> <p>Opción N° 1</p> <p>Más de [120 HORAS]: <b>[10] puntos</b></p> <p>Más de [80 HORAS]: <b>[08] puntos</b></p> <p>Más de [40 HORAS]: <b>[06] puntos</b></p>

G. GESTIÓN DE CALIDAD	METODOLOGÍA PARA SU ASIGNACIÓN
<p><u>Evaluación:</u></p> <p>Se evalúa la implementación de un sistema de aseguramiento y control de calidad.</p> <p><u>Acreditación:</u></p> <ul style="list-style-type: none"> <li>• Certificación en Sistemas de Gestión de Calidad: Presentar copia simple de certificado vigente ISO 9001 - 2015 o equivalente, con alcance en ejecución de obras o consultoría de obras. Estas certificaciones deben estar vigentes, incluir la fecha de caducidad, y aplicarse específicamente a la obra o consultoría a contratar.</li> </ul> <div style="border: 1px solid black; padding: 5px; margin-top: 10px;"> <p><b>Advertencia</b></p> <p><i>Esta certificación no puede ser utilizada en forma simultánea con el Sistema de Control Calidad aplicado a proyectos.</i></p> </div>	<p><b>[Cómo máximo 10] puntos</b></p> <p>Se asigna puntaje acorde a lo siguiente:</p> <p>Certificación vigente con alcance en ejecución de obras o consultoría de obras: <b>[10] puntos</b></p> <p>Certificación en otro sistema reconocido sin alcance específico en obras civiles o consultoría: <b>[05] puntos</b></p> <p>No presenta certificación o ésta no es válida: <b>[0] puntos</b></p>



L. SEGURIDAD Y SALUD	METODOLOGÍA PARA SU ASIGNACIÓN
<p><u>Evaluación:</u></p> <p>Se evalúa la implementación de prácticas y herramientas adicionales a la regulación en materia de seguridad y salud en el trabajo más allá del cumplimiento normativo obligatorio.</p> <p><u>Acreditación:</u></p> <p><b>Certificación en Sistemas de Gestión de Seguridad y Salud Ocupacional:</b> Copia simple del certificado ISO 45001:2018, NTP-ISO 45001:2018 o equivalente, cuyo alcance incluya específicamente la ejecución de obras.</p>	<p><b>10 puntos</b></p> <ul style="list-style-type: none"> <li>• Acredita Certificación <b>[10] puntos</b></li> <li>• No acredita la Certificación <b>[0] puntos</b></li> </ul>

#### CUADRO RESUMEN FACTORES DE EVALUACIÓN

FACTOR DE EVALUACIÓN OBLIGATORIO	PUNTAJE
A. EXPERIENCIA EN LA ESPECIALIDAD ADICIONAL DEL PERSONAL CLAVE	[10] puntos
FACTORES DE EVALUACIÓN FACULTATIVOS	PUNTAJE
B.1 FORMACIÓN ACADÉMICA ADICIONAL DEL PERSONAL CLAVE	[10] puntos
B.2 CERTIFICACIONES ADICIONALES DEL PERSONAL CLAVE	[15] puntos
C. SOSTENIBILIDAD AMBIENTAL	[15] puntos
D. SOSTENIBILIDAD SOCIAL	[10] puntos
E. INTEGRIDAD EN LA CONTRATACION PÚBLICA	[10] puntos
F. CAPACITACIÓN	[10] puntos
G. GESTIÓN DE CALIDAD	[10] puntos
H. MEJORA AL REQUERIMIENTO	NO CORRESPONDE
I. GESTIÓN DE RIESGOS	NO CORRESPONDE
J. GESTIÓN DE PROCURA	NO CORRESPONDE
K. PLANIFICACIÓN DETALLADA	NO CORRESPONDE
L. SEGURIDAD Y SALUD	10 puntos

M. TECNOLOGÍA Y MÉTODOS INNOVADORES	NO CORRESPONDE
PUNTAJE TOTAL	100 puntos <sup>23</sup>

### 5.1. EVALUACIÓN ECONÓMICA (Puntaje Máximo: 100 Puntos)

#### *Importante para la entidad contratante*

- En los procedimientos de selección de obras bajo sistema de entrega de SOLO CONSTRUCCIÓN, la cuantía de la contratación determinada en el expediente técnico es punto de referencia para las ofertas.

La entidad contratante puede optar entre dos métodos de evaluación ofertas, de acuerdo a lo evaluado en la estrategia de contratación:

- a) Oferta económica limitada: la oferta económica de los postores debe encontrarse en el rango entre el 95% y 110% de la cuantía de la contratación. Los evaluadores descalifican las propuestas que no cumplan el referido rango.
- b) Oferta económica fija al 100%: la oferta económica de los postores corresponde al 100% de la cuantía de la contratación. En este caso, solo se realiza la evaluación técnica de las ofertas, sobre cien puntos.

- En los procedimientos de selección de DISEÑO Y CONSTRUCCIÓN los postores realizan una oferta económica la cual contiene dos rubros: i) costo de la ejecución de la obra; y, ii) costo del diseño

En los casos de diseño y construcción, la evaluación económica se realiza sobre 100 puntos respecto del rubro correspondiente al costo de diseño, mientras que el monto de la oferta económica correspondiente a la ejecución de la obra es fijo al 100 %.

La entidad contratante solo incluye en la Base el literal A o B que se muestran a continuación, de acuerdo a lo que corresponda.

#### A. OFERTA ECONÓMICA EN EL SISTEMA DE ENTREGA DE SOLO CONSTRUCCIÓN

La evaluación de ofertas económicas en el presente procedimiento de selección es **OFERTA ECONÓMICA FIJA AL 100%**

##### **OFERTA ECONÓMICA**

Los postores presentan su oferta económica considerando el 100% del monto considerado el monto de la cuantía de la contratación.

Los evaluadores descalifican las ofertas que oferten montos diferentes al 100% del monto de la cuantía de la contratación.

No hay asignación de puntaje por la oferta económica, El puntaje total se determina únicamente con el puntaje otorgado en la evaluación técnica.

#### 5.2. PUNTAJE TOTAL

En el sistema de entrega de solo construcción con oferta económica limitada y el sistema de entrega de diseño y construcción, el puntaje total de las ofertas es el promedio ponderado de la evaluación técnica y la evaluación económica, aplicándose la siguiente fórmula:

$$PTP = c_1PT + c_2Pe$$

Donde:

<b>PTP</b>	=	Puntaje total del postor a evaluar
<b>Pt</b>	=	Puntaje de la evaluación técnica del postor a evaluar
<b>Pe</b>	=	Puntaje de la evaluación económica del postor a evaluar
<b>C1</b>	=	Coeficiente de ponderación para la evaluación técnica: [INDICAR COEFICIENTE, CONSIDERANDO QUE <b><u>0.60 ≤ c1 ≤ 0.70</u></b> ]
<b>c2</b>	=	Coeficiente de ponderación para la evaluación económica: [INDICAR COEFICIENTE, CONSIDERANDO QUE <b><u>0.30 ≤ c2 ≤ 0.40</u></b> ]

**Donde: c1 + c2 = 1.00**



## CAPÍTULO VI PROFORMA DEL CONTRATO

### Advertencia

*Dependiendo del objeto de la contratación, de resultar indispensable, puede incluirse cláusulas adicionales o la adecuación de las propuestas en el presente documento, las que en ningún caso pueden contemplar disposiciones contrarias a la normativa vigente ni a lo señalado en este capítulo.*

Conste por el presente documento, la CONTRATACIÓN DE EJECUCION DE OBRA: "MEJORAMIENTO Y AMPLIACION DEL SERVICIO DE TRANSITABILIDAD VIAL INTERURBANA EN LA RUTA LM-120, TRAMO: EMP. PE-24 (TINCO) VITIS - HUANCAYA - VILCA, EMP. LM-124 (LAGUNA PAUCARCOCHA), DISTRITOS DE ALIS, MIRAFLORES, VITIS, HUANCAYA Y TANTA DISTRITOS DE ALIS, HUANCAYA DE LA PROVINCIA DE YAUYES DEL DEPARTAMENTO DE LIMA" - CUI N° 2627055 - META I, que celebra de una parte el GOBIERNO REGIONAL DE LIMA, en adelante LA ENTIDAD CONTRATANTE, con RUC N° [...], con domicilio legal en [...], representada por [...], identificado con DNI N° [...], y de otra parte [...], con RUC N° [...], con domicilio legal en [...], inscrita en la Ficha N° [...] Asiento N° [...] del Registro de Personas Jurídicas de la ciudad de [...], debidamente representado por su Representante Legal, [...], con DNI N° [...], según poder inscrito en la Ficha N° [...], Asiento N° [...] del Registro de Personas Jurídicas de la ciudad de [...], a quien en adelante se le denominará EL CONTRATISTA en los términos y condiciones siguientes:

### **CLÁUSULA PRIMERA: ANTECEDENTES**

Con fecha [...], los evaluadores adjudicaron la buena pro de la LICITACIÓN PÚBLICA DE OBRAS N° 09-2025-GRL/CS para la contratación de CONTRATACIÓN DE EJECUCION DE OBRA: "MEJORAMIENTO Y AMPLIACION DEL SERVICIO DE TRANSITABILIDAD VIAL INTERURBANA EN LA RUTA LM-120, TRAMO: EMP. PE-24 (TINCO) VITIS - HUANCAYA - VILCA, EMP. LM-124 (LAGUNA PAUCARCOCHA), DISTRITOS DE ALIS, MIRAFLORES, VITIS, HUANCAYA Y TANTA DISTRITOS DE ALIS, HUANCAYA DE LA PROVINCIA DE YAUYES DEL DEPARTAMENTO DE LIMA" - CUI N° 2627055 - META I, a **INDICAR NOMBRE DEL GANADOR DE LA BUENA PRO**, cuyos detalles e importe constan en los documentos integrantes del presente contrato.

### **CLÁUSULA SEGUNDA: OBJETO**

El presente contrato tiene por objeto CONTRATACIÓN DE EJECUCION DE OBRA: "MEJORAMIENTO Y AMPLIACION DEL SERVICIO DE TRANSITABILIDAD VIAL INTERURBANA EN LA RUTA LM-120, TRAMO: EMP. PE-24 (TINCO) VITIS - HUANCAYA - VILCA, EMP. LM-124 (LAGUNA PAUCARCOCHA), DISTRITOS DE ALIS, MIRAFLORES, VITIS, HUANCAYA Y TANTA DISTRITOS DE ALIS, HUANCAYA DE LA PROVINCIA DE YAUYES DEL DEPARTAMENTO DE LIMA" - CUI N° 2627055 - META I.

### **CLÁUSULA TERCERA: MECANISMOS DE COLABORACIÓN**

Las partes se comprometen a actuar en un espíritu de confianza mutua y cooperación. Asimismo, gestionan mecanismos de colaboración ágiles que faciliten la comunicación permanente y fluida entre ellos; tales mecanismos pueden incluir: reuniones, citas en campo o sesiones ICE (Integrated

Concurrent Engineering), con el fin de evaluar posibles riesgos en la ejecución de la prestación y formular propuestas técnicas oportunas en caso sean necesarias durante la ejecución contractual.

#### **CLÁUSULA CUARTA: MONTO CONTRACTUAL**

El monto total del presente contrato asciende a **[CONSIGNAR MONEDA Y MONTO]**, que incluye todos los impuestos de Ley.

Este monto comprende el costo de la ejecución de la obra, todos los tributos, seguros, transporte, inspecciones, pruebas y, de ser el caso, los costos laborales conforme a la legislación vigente, así como cualquier otro concepto que pueda tener incidencia sobre la ejecución de la prestación materia del presente contrato.

#### **CLÁUSULA QUINTA: DEL PAGO<sup>10</sup>**

LA ENTIDAD CONTRATANTE se obliga a pagar la contraprestación a EL CONTRATISTA en **[INDICAR MONEDA]**, en los periodos y condiciones establecidos en el capítulo III Requerimiento. En el caso que se haya suscrito contrato con un consorcio, el pago se realizará de acuerdo con lo que se indique en el contrato de consorcio.

##### **Importante para la entidad contratante**

- En caso de que la ENTIDAD CONTRATANTE verifique en la Pladipoc que el CONTRATISTA tiene multas impagas que no se encuentren en procedimiento coactivo, se debe incluir la siguiente cláusula:

##### **"CLÁUSULA [.....]: COMPROMISO DE PAGO DE MULTA**

*Durante la ejecución del contrato la ENTIDAD CONTRATANTE retiene al CONTRATISTA de forma prorrateada hasta el 10% del monto del contrato, para el pago o amortización de multas impagas impuestas en el marco de lo previsto en el artículo 89 de la Ley N° 32069, que no se encuentran en procedimiento coactivo."*

- En el caso que, adicionalmente, el proveedor presente la DECLARACIÓN JURADA SOBRE INAPLICACIÓN DEL IMPEDIMENTO TIPO 4.D DEL INCISO 4 DEL NUMERAL 30.1 DEL ARTÍCULO 30 DE LA LEY N° 32069 REFERIDO A LA INSCRIPCIÓN EN EL REGISTRO DE DEUDORES ALIMENTARIOS MOROSOS – REDAM que autoriza descuento para el pago de deuda alimentaria, se debe indicar la siguiente cláusula:

##### **CLÁUSULA[.....]: AUTORIZACIÓN DE DESCUENTO DE PENSIÓN ALIMENTARIA**

*EL CONTRATISTA autoriza que se le descuenta del pago de su contraprestación el monto de la pensión mensual fijada en el proceso de alimentos ascendente a **[CONSIGNAR MONTO]** seguido por **[CONSIGNAR LOS DATOS DE LA PARTE DEMANDANTE DEL PROCESO DE ALIMENTOS]** ante el **[CONSIGNAR LOS DATOS DE IDENTIFICACIÓN DEL JUZGADO CORRESPONDIENTE]** en el trámite del expediente **[CONSIGNAR EL NÚMERO DE EXPEDIENTE JUDICIAL]**.*

*Esta nota deberá ser eliminada una vez culminada la elaboración de las bases.*

#### **CLÁUSULA SEXTA: DEL PLAZO DE LA EJECUCIÓN**

El plazo de ejecución del presente contrato es de **[.....]** días calendario, el mismo que se computa desde el día siguiente de cumplidas las condiciones previstas en el artículo 176 del Reglamento.

Quando el Reglamento no establezca un plazo específico para la respuesta de las partes, aplica el plazo máximo de respuesta de **[CONSIGNAR LA CANTIDAD DE DÍAS CONFORME LO ESTABLECIDO EN EL REQUERIMIENTO]** días calendario. Durante la ejecución contractual, las partes pueden acordar la prórroga de este plazo máximo específico para cada caso, de conformidad con el numeral 192.2 del artículo 192 del Reglamento de la Ley General de Contrataciones Públicas, aprobado por Decreto Supremo N° 009-2025-EF.

#### **CLÁUSULA SÉTIMA: PARTES INTEGRANTES DEL CONTRATO**

<sup>10</sup> En cada caso concreto, dependiendo de la naturaleza del contrato, podrá adicionarse la información que resulte pertinente a efectos de generar el pago.

El presente contrato está conformado por las bases integradas, la oferta ganadora, así como los documentos derivados del procedimiento de selección que establezcan obligaciones para las partes, incluyendo las modificaciones contractuales y adendas aprobadas por la entidad contratante, de ser el caso.

#### **CLÁUSULA OCTAVA: GARANTÍAS**

EL CONTRATISTA entrega al perfeccionamiento del contrato la(s) siguiente(s) garantía(s) a favor de la entidad contratante:

##### **Importante para la entidad contratante**

- En el caso que el postor haya optado por el mecanismo de garantía de carta fianza financiera o contrato de seguro, corresponde incluir la siguiente cláusula:

*"Garantía de fiel cumplimiento del contrato: Por la suma de [CONSIGNAR EL MONTO], a través de la [INDICAR EL MECANISMO DE GARANTÍA PRESENTADA: CONTRATO DE SEGURO/CARTA FIANZA FINANCIERA] N° [INDICAR NÚMERO DEL DOCUMENTO] emitida por [SEÑALAR EMPRESA QUE LA EMITE], la misma que cumple las condiciones establecidas en los numerales 61.4 y 61.5 del artículo 61 de la Ley N° 32069 y debe mantenerse vigente hasta el consentimiento de la liquidación final".*

- En el caso que el postor haya optado por el mecanismo de garantía de retención de pago, corresponde incluir la siguiente cláusula:

*"Garantía de fiel cumplimiento del contrato: LA ENTIDAD CONTRATANTE efectúa la retención de pago solicitada por EL CONTRATISTA por el [CONSIGNAR EL MONTO], durante la primera mitad del número total de pagos a realizarse, de forma prorrateada en cada pago, con cargo a ser devuelto a la finalización del contrato. El monto señalado es equivalente al diez por ciento (10%) del monto del contrato original"*

- En el caso que el postor haya manifestado mediante el ANEXO N° 9 que garantiza el fiel cumplimiento del contrato mediante la constitución de un fideicomiso, corresponde incorporar lo siguiente en la cláusula:

- "Garantía de fiel cumplimiento del contrato: EL CONTRATISTA constituye el fideicomiso a LA ENTIDAD CONTRATANTE, en un plazo no mayor a veinte días hábiles contados desde el día siguiente del perfeccionamiento del contrato, por un patrimonio fideicometido conformado por activos líquidos o flujos dinerarios hasta un monto ascendente a [CONSIGNAR EL MONTO DE LA GARANTÍA]. LA ENTIDAD CONTRATANTE suscribe el contrato de fideicomiso en calidad de fideicomisario, de acuerdo con el artículo 116 del Reglamento. En caso de que el contratista no cumpla con la presentación del fideicomiso dentro de los plazos previstos el contrato queda resuelto de pleno derecho. El monto señalado es equivalente al diez por ciento (10%) del monto del contrato original".

Esta nota debe ser eliminada una vez culminada la elaboración de bases

#### **CLÁUSULA NOVENA: EJECUCIÓN DE GARANTÍAS POR FALTA DE RENOVACIÓN**

LA ENTIDAD CONTRATANTE puede solicitar la ejecución de las garantías cuando EL CONTRATISTA no las hubiere renovado antes de la fecha de su vencimiento, conforme a lo dispuesto en el artículo 118 del Reglamento de la Ley N° 32069, Ley General de Contrataciones Públicas, aprobado por Decreto Supremo N° 009-2025-EF.

##### **Importante para la entidad contratante**

*Sólo en el caso que la entidad contratante hubiese previsto otorgar adelanto directo, para materiales e insumos, equipamientos y mobiliario y/o por avance, se debe incluir la siguiente cláusula según el sistema de entrega:*

- En sistema de entrega de obras de solo construcción:

**CLÁUSULA .....: ADELANTO DIRECTO**



*“LA ENTIDAD CONTRATANTE otorga un adelanto directo para el componente de obra por el 10% del monto de la obra del contrato original.*

**CLÁUSULA .....: ADELANTO PARA MATERIALES E INSUMOS, EQUIPAMIENTO Y MOBILIARIO**

*“LA ENTIDAD CONTRATANTE otorga un adelanto para materiales e insumos, equipamiento y mobiliario para el componente de obra por el 20% del monto de la obra del contrato original.*

- *En cualquier sistema de entrega, en caso EL CONTRATISTA proponga constituir un fideicomiso para la administración de los adelantos del componente de ejecución de la obra, se incluye adicionalmente la siguiente cláusula:*

**CLÁUSULA [.....]: FIDEICOMISO DE ADELANTOS**

*Para la administración de los adelantos destinados a la ejecución de la obra, se constituye un fideicomiso conforme a lo establecido en el artículo 184 del Reglamento. El procedimiento para la solicitud y entrega de los adelantos se rige por lo dispuesto en dicho artículo.*

**Esta nota debe ser eliminada una vez culminada la elaboración de bases**

**CLÁUSULA DÉCIMA: CONFORMIDAD**

La conformidad de la obra es dada con la suscripción del Acta de Recepción de Obra.

**CLÁUSULA DECIMOPRIMERA: GESTIÓN DE RIESGOS**

LAS PARTES realizan la gestión de riesgos de acuerdo con lo establecido en el presente contrato y los documentos que lo conforman, a fin de tomar decisiones informadas, aprovechando el impacto de riesgos positivos y disminuyendo la probabilidad de los riesgos negativos y su impacto durante la ejecución contractual, considerando la finalidad pública de la contratación.

**CLÁUSULA DUODÉCIMA: RESPONSABILIDAD POR VICIOS OCULTOS**

La suscripción del [ACTA DE RECEPCIÓN DE OBRA O ACTA DE RECEPCIÓN PARCIAL DE OBRA] no enervan su derecho a reclamar, posteriormente por defectos o vicios ocultos, conforme a lo dispuesto por los artículos 69 de la Ley N° 32069, Ley General de Contrataciones Públicas, y el artículo 216 de su Reglamento.

El plazo máximo de responsabilidad de EL CONTRATISTA es de **7 AÑOS**, contados a partir de la conformidad de la RECEPCIÓN TOTAL de la obra.

**CLÁUSULA DÉCIMOTERCERA: PENALIDADES**

Si EL CONTRATISTA incurre en retraso injustificado en la ejecución de las prestaciones objeto del contrato, LA ENTIDAD CONTRATANTE le aplica automáticamente una penalidad por mora por cada día de atraso, de acuerdo con la siguiente fórmula:

$$\text{Penalidad Diaria} = \frac{0.10 \times \text{monto}}{F \times \text{plazo}}$$

Donde:

Para obras:

- Para plazos menores o iguales a sesenta días:  $F = 0.40$ .
- Para plazos entre sesenta y uno a ciento veinte días:  $F = 0.25$ .
- Para plazos mayores a ciento veinte días:  $F = 0.15$

Para consultorías de obras:

- Para plazos menores o iguales a sesenta días:  $F = 0.40$ .
- Para plazos mayores a sesenta días:  $F = 0.25$ .

El retraso se justifica a través de la solicitud de ampliación de plazo debidamente aprobado. Adicionalmente, se considera justificado el retraso y en consecuencia no se aplica penalidad, cuando EL CONTRATISTA acredite, de modo objetivamente sustentado, que el mayor tiempo transcurrido no le resulta imputable. En este último caso la calificación del retraso como justificado por parte de LA ENTIDAD CONTRATANTE no da lugar al pago de gastos generales ni costos directos de ningún tipo, salvo lo indicado en el numeral 201.1 del artículo 201 del Reglamento de la Ley N° 32069, Ley General de Contrataciones Públicas.

*Asimismo, se consideran las siguientes penalidades*

Otras penalidades			
N°	Supuestos de aplicación de penalidad	Forma de calculo	Procedimiento de verificación
1	Cuando se produce la sustitución de un mismo integrante del plantel técnico por segunda vez, siempre que no se origine por caso fortuito o fuerza mayor o por un hecho sobreveniente no imputable al contratista, de conformidad con las disposiciones establecidas en el numeral 189.3 del artículo 189 del Reglamento.	4.5 UIT por cada sustitución de un integrante del plantel técnico acorde a lo indicado en el supuesto de aplicación.	Una vez autorizada la sustitución del mismo integrante del plantel técnico por parte de la entidad contratante y acorde a lo indicado en el supuesto de aplicación de penalidad.
2	Cuando el personal acreditado permanece menos de sesenta (60) días desde el inicio de su participación en la ejecución del contrato o del íntegro del plazo de ejecución, si este es menor a los sesenta (60) días, de conformidad con las disposiciones establecidas en el numeral 190.2 del artículo 190 del Reglamento.	0.5 UIT por cada día de ausencia del personal en obra en el plazo previsto.	Según informe del inspector y/o supervisor. Para su aplicación se deberá seguir los procedimientos del capítulo XXX del presente termino de referencia.
3	En caso el contratista incumpla con su obligación de ejecutar la prestación con el personal acreditado o debidamente sustituido.	0.5 UIT por cada día de ausencia del personal en obra.	Según informe del inspector y/o supervisor. Para su aplicación se deberá seguir los procedimientos del capítulo XXX del presente termino de referencia.
4	<p><b>INDUMENTARIA E IMPLEMENTOS DE PROTECCIÓN PERSONAL.</b></p> <p>Cuando el contratista no cumpla en dotar al personal los implementos o equipos básicos de protección personal, en la ejecución de la Obra, conforme lo establecido en la NORMA G.050. El contratista deberá cumplir obligatoriamente el Artículo 10° Equipos Básicos de Protección Personal (EPP) de la NORMA G.050 del Reglamento Nacional de Edificaciones.</p> <ul style="list-style-type: none"> <li>➤ Uniforme.</li> <li>➤ Protector o cascos de Seguridad tipo jockey contra impacto y/o descarga eléctrica. (Según sea el caso). Para Identificar la categoría y ocupación de los trabajadores, los cascos de seguridad serán de colores específicos.</li> <li>➤ Protectores Visuales (Gafas de seguridad, Pantallas de soldadura, etc.) según sea el caso</li> <li>➤ Arnés de Seguridad.</li> <li>➤ Guantes de Seguridad según sea el caso (Dieléctricos, de Cuero o de plástico o jebe)</li> <li>➤ Mascarilla anti polvo.</li> </ul>	3/1000 del valor del contrato, por ocurrencia y/o por día	Según informe del inspector y/o supervisor. Para su aplicación se deberá seguir los procedimientos del capítulo XXX del presente termino de referencia.
5	<p><b>EQUIPOS DEL CONTRATISTA.</b></p> <p>Cuando el Contratista no cuenta con los equipos</p>	3/1000 del valor del contrato, por cada	Según informe del inspector y/o supervisor. Para su aplicación se

Otras penalidades			
N°	Supuestos de aplicación de penalidad	Forma de calculo	Procedimiento de verificación
	mínimos exigidos en el expediente técnico conforme a su propuesta técnica, o que los tenga incompletos PARA LA EJECUCION DEL COMPONENTE DE INFRAESTRUCTURA DE COMUNICACIONES DE LA OBRA, Según calendario de utilización de equipos. Conforme al avance de obra.	equipo y día de ausencia.	deberá seguir los procedimientos del capítulo XXX del presente termino de referencia.
6	<p><b>CALIDAD DE MATERIALES.</b></p> <p>Cuando el Contratista emplee materiales que no cumplan los requisitos de las especificaciones técnicas del expediente técnico y las normativas vigentes.</p> <p>EL CONTRATISTA deberá retirar dicho material y reemplazarlo por otro que cumpla con las especificaciones técnicas, siendo dicho reemplazo sin costo alguno para la Entidad. (Los originales de las pruebas deberán ser entregados en Liquidaciones de la entidad), dicha acción no exime al contratista la aplicación de la penalidad.</p>	1/1000 del valor del contrato, por cada caso detectado.	Según informe del inspector y/o supervisor. Para su aplicación se deberá seguir los procedimientos del capítulo XXX del presente termino de referencia.
7	<p><b>PAGO DEL PERSONAL.</b></p> <p>Por la demora en el cumplimiento en los pagos del personal al servicio del contratista por un periodo mayor a un mes. La multa será por cada caso detectado.</p>	3/1000 del valor del contrato, por cada caso detectado	Según informe del inspector y/o supervisor. Para su aplicación se deberá seguir los procedimientos del capítulo XXX del presente termino de referencia.
8	<p><b>SEGURIDAD DE OBRA Y SEÑALIZACIÓN.</b></p> <p>Cuando el contratista no cuenta con los dispositivos de seguridad en la obra tanto peatonal y vehicular incumpliendo las normas y el expediente técnico. Los dispositivos o las señales peatonal y/o vehicular y otros son los que se encuentran detallados en el Expediente Técnico.</p>	3/1000 del valor del contrato, por cada caso detectado.	Según informe del inspector y/o supervisor. Para su aplicación se deberá seguir los procedimientos del capítulo XXX del presente termino de referencia.
9	<p><b>CRONOGRAMA VALORIZADO AL INICIO DEL PLAZO CONTRACTUAL.</b></p> <p>Cuando el contratista no cumpla con entregar el calendario valorizado adecuado. El plazo de entrega será de 6 días hábiles y se contabilizará a partir del cumplimiento de las exigencias indicadas en el artículo 152° del Reglamento de la Ley de Contrataciones del Estado. En caso de suspensión de plazo, el contratista deberá presenta un cronograma valorizado reprogramado, al reinicio, dentro de los 6 días hábiles posteriores. Al presentar la liquidación deberá presentar el ultimo cronograma valorizado actualizado a la fecha de culminación de la Obra</p>	5/1000 del valor del contrato ,por cada día de retraso en la presentación.	Según informe del jefe de Obras del GRL designado por la Dirección Regional de Transportes y Comunicaciones y/o servidor encargado de liquidaciones de Obra. Según informe del inspector o supervisor de obra. Para su aplicación se deberá seguir los procedimientos del capítulo XXX del presente termino de referencia.



Otras penalidades			
N°	Supuestos de aplicación de penalidad	Forma de calculo	Procedimiento de verificación
10	<p><b>CARTEL DE OBRA.</b></p> <p>Cuando el contratista no coloque el cartel de obra dentro de los siete (07) días calendario posterior a la entrega del terreno, asimismo, es obligación del contratista mantener el cartel de obra en óptimas condiciones durante la ejecución de la obra hasta la recepción de Obra, caso contrario se aplicará la penalidad. Mantener en óptimas condiciones implica que el cartel de obra debe de estar en buenas condiciones de uso y asimismo, en constante mantenimiento del bastidor, gigantografía, (si así lo requiera), y de la fijación. El cartel de obra, debe cumplir las especificaciones técnicas para su preparación que indica el Expediente Técnico y/o la oficina de obras para identificar a la Empresa Contratista que está ejecutando la obra, asimismo, para informar y reforzar la presencia institucional del Gobierno Regional de Lima en la ejecución de la Obra. La penalidad será por día de incumplimiento.</p>	3/1000 del valor del contrato, por cada día de incumplimiento.	Según informe del inspector y/o supervisor. Para su aplicación se deberá seguir los procedimientos del capítulo XXX del presente termino de referencia.
11	<p><b>DEMORA EN LA RESPUESTA A DOCUMENTACION SOLICITADA POR LA ENTIDAD.</b></p> <p>Cuando el Contratista no cumple con el plazo establecido en el Reglamento de la Ley de Contrataciones del estado y/o el plazo otorgado por el área usuaria (Dirección Regional de Transportes y Comunicaciones) para responder documentación solicitada y notificada del área usuaria.</p>	1/1000 del valor del contrato, por cada día de retraso.	Según informe del inspector y/o supervisor. Para su aplicación se deberá seguir los procedimientos del capítulo XXX del presente termino de referencia.
12	<p><b>NO CONTAR CON EL SEGURO ACTIVO DE SCTR</b></p> <p>Cuando el Contratista no cumple con Lo establecido en el Ítem XIV. " EL CONTRATISTA debe tener el seguro activo de SCTR Salud y SCTR Pensión, y debe cubrir a todos los trabajadores a su cargo dentro del alcance del servicio"</p>	5/1000 del valor del contrato, por cada caso detectado	Según informe del inspector y/o supervisor. Para su aplicación se deberá seguir los procedimientos del capítulo XXX del presente termino de referencia.

Estas penalidades se deducen de las valorizaciones, pagos o en la liquidación final, según corresponda; o si fuera necesario, se cobra del monto resultante de la ejecución de la garantía de fiel cumplimiento.

La penalidad por mora y las otras penalidades pueden alcanzar, en conjunto, un monto máximo equivalente al 10% del monto del contrato vigente, o de ser el caso, del contrato, componente o ítem que debió ejecutarse.

Cuando se llegue a cubrir el monto máximo de la aplicación de la penalidad por mora y otras penalidades, de ser el caso, LA ENTIDAD CONTRATANTE puede resolver el contrato por incumplimiento.

#### **CLÁUSULA DÉCIMOCUARTA: RESOLUCIÓN DEL CONTRATO**

Cualquiera de las partes puede resolver el contrato, de conformidad con el numeral 68.1 del artículo 68 de la Ley N° 32069, Ley General de Contrataciones Públicas.

De encontrarse en alguno de los supuestos de resolución del contrato, LAS PARTES procederán de acuerdo a lo establecido en el artículo 122 del Reglamento de la Ley N° 32069, Ley General de Contrataciones Públicas, aprobado mediante Decreto Supremo N° 009-2025-EF

#### **CLÁUSULA DÉCIMOQUINTA: RESPONSABILIDAD DE LAS PARTES**

Cuando se resuelva el contrato por causa imputable a alguna de las partes, se debe resarcir los daños y perjuicios ocasionados, a través de la indemnización correspondiente. Ello no obsta la aplicación de las sanciones administrativas, penales y pecuniarias a que dicho incumplimiento diere lugar, en el caso que éstas correspondan.

Lo señalado precedentemente no exime a ninguna de las partes del cumplimiento de las demás obligaciones previstas en el presente contrato.

#### **CLÁUSULA DÉCIMOSEXTA: ANTICORRUPCIÓN Y ANTISOBORNO**

A la suscripción de este contrato, EL CONTRATISTA declara y garantiza no haber ofrecido, negociado, prometido o efectuado ningún pago o entrega de cualquier beneficio o incentivo ilegal, de manera directa o indirecta, a los evaluadores del proceso de contratación o cualquier servidor de la entidad contratante.

Asimismo, EL CONTRATISTA se obliga a mantener una conducta proba e íntegra durante la vigencia del contrato, y después de culminado el mismo en caso existan controversias pendientes de resolver, lo que supone actuar con probidad, sin cometer actos ilícitos, directa o indirectamente.

Aunado a ello, EL CONTRATISTA se obliga a abstenerse de ofrecer, negociar, prometer o dar regalos, cortesías, invitaciones, donativos o cualquier beneficio o incentivo ilegal, directa o indirectamente, a funcionarios públicos, servidores públicos, locadores de servicios o proveedores de servicios del área usuaria, de la dependencia encargada de la contratación, actores del proceso de contratación<sup>31</sup> y/o cualquier servidor de la entidad contratante, con la finalidad de obtener alguna ventaja indebida o beneficio ilícito. En esa línea, se obliga a adoptar las medidas técnicas, organizativas y/o de personal necesarias para asegurar que no se practiquen los actos previamente señalados.

Adicionalmente, EL CONTRATISTA se compromete a denunciar oportunamente ante las autoridades competentes los actos de corrupción o de inconducta funcional de los cuales tuviera conocimiento durante la ejecución del contrato con LA ENTIDAD CONTRATANTE.

Tratándose de una persona jurídica, lo anterior se extiende a sus accionistas, participacionistas, integrantes de los órganos de administración, apoderados, representantes legales, funcionarios, asesores o cualquier persona vinculada a la persona jurídica que representa; comprometiéndose a informarles sobre los alcances de las obligaciones asumidas en virtud del presente contrato.

Finalmente, el incumplimiento de las obligaciones establecidas en esta cláusula, durante la ejecución contractual, otorga a LA ENTIDAD CONTRATANTE el derecho de resolver total o parcialmente el contrato<sup>32</sup>. Cuando lo anterior se produzca por parte de un proveedor adjudicatario de los catálogos electrónicos de acuerdo marco, el incumplimiento de la presente cláusula conllevará que sea excluido de los Catálogos Electrónicos de Acuerdo Marco<sup>33</sup>. En ningún caso, dichas medidas impiden el inicio de las acciones civiles, penales y administrativas a que hubiera lugar<sup>34</sup>.

### **CLÁUSULA DÉCIMOSÉTIMA: MARCO LEGAL DEL CONTRATO**

El marco legal comprende la Ley N° 32069, Ley General de Contrataciones Públicas y su Reglamento, las directivas que emita la Dirección General de Abastecimiento del Ministerio de Economía y Finanzas, así como el OECE y demás normativa especial que resulte aplicable.

### **CLÁUSULA DÉCIMOCTAVA: SOLUCIÓN DE CONTROVERSIAS<sup>11</sup>**

Las controversias que surjan entre las partes durante la ejecución del contrato se resuelven mediante **[CONSIGNAR EL MECANISMO DE SOLUCIÓN DE CONTROVERSIAS]**, según el acuerdo de las partes.

Cualquiera de las partes tiene derecho a iniciar el arbitraje a fin de resolver dichas controversias dentro del plazo de caducidad previsto en la Ley General de Contrataciones Públicas y su Reglamento.

#### **Importante para la entidad contratante**

*En caso de haberse pactado la conciliación como medio de solución de controversias, previo al inicio del arbitraje, debe incorporarse el siguiente texto:*

*“Cualquiera de las partes tiene el derecho a solicitar una conciliación dentro del plazo de caducidad correspondiente, según lo señalado en el artículo 82 de la Ley General de Contrataciones Públicas, sin perjuicio de recurrir al arbitraje, en caso no se llegue a un acuerdo entre ambas partes o se llegue a un acuerdo parcial. Las controversias sobre nulidad del contrato solo pueden ser sometidas a arbitraje”*

**Esta nota deberá ser eliminada una vez culminada la elaboración de las bases**

El Laudo arbitral emitido es inapelable, definitivo y obligatorio para las partes desde el momento de su notificación, según lo previsto en el numeral 84.9 del artículo 84 de la Ley N° 32069, Ley General de Contrataciones Públicas.

#### **Importante para la entidad contratante**

*De acuerdo con lo dispuesto en el numeral 346.1 del artículo 346 del Reglamento, incluir la siguiente cláusula, en caso corresponda:*

**CLÁUSULA .....: JUNTA DE PREVENCIÓN Y RESOLUCIÓN DE DISPUTAS**

*Las partes acuerdan para la solución de las controversias derivadas del presente contrato de obra conformar una Junta de Prevención y Resolución de Disputas (JPRD) de acuerdo a las disposiciones de la Ley N° 32069, Ley General de Contrataciones Públicas, su Reglamento y la directiva que emita el OECE al respecto (en adelante, las “Normas Aplicables a la JPRD”); encargando su organización y administración al [DENOMINACIÓN O RAZÓN SOCIAL DEL CENTRO DE ADMINISTRACIÓN ELEGIDO POR EL POSTOR GANADOR DE LA BUENA PRO DE LA LISTA CONSIDERADA EN LAS BASES, AL CUAL ENCARGAN LA ORGANIZACIÓN DE LA JPRD].*

*La junta de prevención y resolución de disputas está compuesta por [TRES (3) MIEMBROS / UN (1) MIEMBRO], los/el cual/es es/son designado/s conforme a las Normas Aplicables a la JPRD.*

*Todas las controversias generadas entre las partes con ocasión del presente Contrato deben ser sometidas, en primer lugar, a la decisión de la JPRD de conformidad con las Normas Aplicables a las JPRD.*

*La decisión que emita la JPRD es vinculante y, por tanto, de inmediato y obligatorio cumplimiento para las partes conforme a lo establecido en las Normas Aplicables a la JPRD. El incumplimiento de la decisión otorga a la parte afectada la potestad de resolver el contrato, previo aviso requiriendo el cumplimiento.*

*En caso alguna de las partes no esté de acuerdo con la decisión emitida por la JPRD, puede someter la controversia a arbitraje. Las partes acuerdan que es condición obligatoria para el inicio del arbitraje el haber concluido de modo previo el procedimiento ante la JPRD.*

<sup>11</sup> De acuerdo con el numeral 84.1 del artículo 84 de la Ley General de Contrataciones Públicas, las partes pueden recurrir al arbitraje ad hoc solo cuando el monto de la controversia no supere las diez UIT.

Incorporar o eliminar, según corresponda, esta nota debe ser eliminada una vez culminada la elaboración de bases.

**CLÁUSULA DÉCIMONOVENA: CONVENIO ARBITRAL**

Las partes acuerdan que todo litigio y controversia resultante de este contrato o relativo a éste, se resolverá mediante arbitraje de acuerdo con los artículos 332 y 333 del Reglamento de la Ley General de Contrataciones Públicas. El arbitraje es organizado y administrado por **[CONSIGNAR LA INSTITUCIÓN ARBITRAL, CORTE ARBITRAL CONSTITUIDA EN OTRO PAÍS O UN FORO DE REPUTACIÓN RECONOCIDA INTERNACIONALMENTE, SEGÚN CORRESPONDA]** de conformidad con sus reglamentos y estatutos vigentes, a los cuales las partes se someten libremente y considerando **[INDICAR LAS ESTIPULACIONES ADICIONALES QUE LAS PARTES HAYAN ACORDADO SEGÚN EL NUMERAL 332.3 DEL ARTÍCULO 332 DEL REGLAMENTO DE LA LEY N° 32069. LEY GENERAL DE CONTRATACIONES PÚBLICAS, APROBADO POR DECRETO SUPREMO N° 009-2025-EF]**.

**Advertencia**

*La Institución Arbitral es elegida por el postor ganador de la buena pro de la lista de instituciones arbitrales que haya propuesto la entidad contratante en las bases del procedimiento de selección. Para dicho efecto, al remitir los documentos para la suscripción del contrato, el postor ganador de la buena pro comunica la Institución Arbitral elegida de la referida lista, caso contrario, acuerda con la entidad contratante una Institución Arbitral distinta. En caso de falta de acuerdo, la Institución Arbitral es elegida de la mencionada lista por la entidad contratante de manera definitiva.*

*Las partes pueden establecer estipulaciones adicionales o modificatorias del convenio arbitral, en la medida que no contravengan las disposiciones de la normativa de contrataciones públicas y/o las disposiciones especiales contenidas en la normativa general de arbitraje.*

*El arbitraje es resuelto por árbitro único o por un tribunal arbitral conformado por tres árbitros, según el acuerdo de las partes, conforme a lo dispuesto en numeral 84.2 del artículo 84 de la Ley. En caso de duda o falta de acuerdo, el arbitraje es resuelto por árbitro único, a no ser que la complejidad o cuantía de las controversias justifique la conformación de un tribunal arbitral, lo cual es determinado por las partes o conforme al Reglamento de la institución arbitral competente. En el caso de los arbitrajes ad hoc, la controversia es resuelta por árbitro único.*

**CLÁUSULA VIGÉSIMA: FACULTAD DE ELEVAR A ESCRITURA PÚBLICA**

Cualquiera de las partes puede elevar el presente contrato a Escritura Pública corriendo con todos los gastos que demande esta formalidad.

**CLÁUSULA VIGÉSIMA PRIMERA: NOTIFICACIONES DURANTE LA EJECUCIÓN CONTRACTUAL**

Las partes declaran el siguiente domicilio para efecto de las notificaciones que se **realicen vía notarial conforme la Décimo Tercera Disposición Complementaria Transitoria del Reglamento:**

**DOMICILIO DE LA ENTIDAD CONTRATANTE: [.....]**

**DOMICILIO DEL CONTRATISTA: [CONSIGNAR EL DOMICILIO SEÑALADO POR EL POSTOR GANADOR DE LA BUENA PRO AL PRESENTAR LOS REQUISITOS PARA EL PERFECCIONAMIENTO DEL CONTRATO]**

La variación del domicilio aquí declarado de alguna de las partes debe ser comunicada a la otra parte, formalmente y por escrito, con una anticipación no menor de quince días calendario.

El CONTRATISTA señala el siguiente correo electrónico para efectos de las notificaciones que se realicen durante la ejecución del presente contrato, que no se realicen a través del SEACE de la PladicoP:

**CORREO ELECTRÓNICO CONTRATISTA: [CONSIGNAR EL CORREO ELECTRÓNICO**



**SEÑALADO POR EL POSTOR GANADOR DE LA BUENA PRO AL PRESENTAR LOS REQUISITOS PARA EL PERFECCIONAMIENTO DEL CONTRATO**

La variación del correo electrónico aquí declarado debe ser comunicada a la entidad contratante, formalmente y por escrito, con una anticipación no menor de cinco días calendario.

De acuerdo con las bases integradas, la oferta y las disposiciones del presente contrato, las partes lo firman por duplicado en señal de conformidad en la ciudad de [.....] al **CONSIGNAR FECHA**.

---

“LA ENTIDAD  
CONTRATANTE”

---

“EL CONTRATISTA”

**Advertencia**

*Este documento puede firmarse digitalmente si ambas partes cuentan con firma digital, según la Ley N° 27269, Ley de Firmas y Certificados Digitales<sup>12</sup>.*

---

<sup>12</sup> Para mayor información sobre la normativa de firmas y certificados digitales ingresar a: <https://www.gob.pe/es/institucion/indecopi/tema/firma-digital>

## ANEXOS

ANEXO N° 1

DECLARACIÓN JURADA DE DATOS DEL POSTOR

Señores  
**EVALUADORES**  
**LICITACIÓN PÚBLICA DE OBRAS N° 09-2025-GRL/CS**  
Presente.-

El que se suscribe, [.....], postor y/o representante Legal de **[CONSIGNAR EN CASO DE SER PERSONA JURÍDICA]**, identificado con **[CONSIGNAR TIPO DE DOCUMENTO DE IDENTIDAD] N° [CONSIGNAR NÚMERO DE DOCUMENTO DE IDENTIDAD]**, con poder inscrito en la localidad de **[CONSIGNAR EN CASO DE SER PERSONA JURÍDICA]** en la Ficha N° **[CONSIGNAR EN CASO DE SER PERSONA JURÍDICA]** Asiento N° **[CONSIGNAR EN CASO DE SER PERSONA JURÍDICA]**, **DECLARO BAJO JURAMENTO** que la siguiente información se sujeta a la verdad:

Nombre, Denominación o Razón Social:			
Domicilio Legal:			
RUC:	Teléfono(s):		
MYPE <sup>13</sup>	SI ( )	NO ( )	
Correo electrónico:			

**Autorización de notificación por correo electrónico:**

Autorizo que se notifiquen al correo electrónico indicado las siguientes actuaciones:

1. Solicitud de la descripción a detalle de todos los elementos constitutivos de la oferta.
2. Solicitud de negociación regulado en el numeral 167.4 del artículo 167 del Reglamento de la Ley N° 32069, Ley General de Contrataciones Públicas, aprobado por Decreto Supremo N° 009-2025-EF.
3. Solicitud de subsanación de los requisitos para perfeccionar el contrato.
4. Solicitud para presentar los documentos para perfeccionar el contrato, según orden de prelación, de conformidad con lo previsto en el artículo 91 del Reglamento de la Ley N° 32069, Ley General de Contrataciones Públicas, aprobado por Decreto Supremo N° 009-2025-EF.
5. Respuesta a la solicitud de acceso al expediente de contratación.

Asimismo, me comprometo a remitir la confirmación de recepción del correo electrónico, en el plazo máximo de dos días hábiles de recibida la comunicación.

**[CONSIGNAR CIUDAD Y FECHA]**

.....  
**Firma, nombres y apellidos del postor o representante legal, según corresponda**

**Advertencia**

*La notificación dirigida a la dirección de correo electrónico consignada se entenderá válidamente efectuada cuando la entidad contratante reciba el acuse de recepción.*

<sup>13</sup> Esta información será verificada por la entidad contratante en la página web del Ministerio de Trabajo y Promoción del Empleo en la sección consulta de empresas acreditadas en el REMYPE en el link: <http://www2.trabajo.gob.pe/servicios-en-linea-2-2/> y se tendrá en consideración, en caso el consorcio ganador de la buena pro solicite la retención del diez por ciento (10%) del monto del contrato, en calidad de garantía de fiel cumplimiento, según lo señalado en el artículo 114, del Reglamento.

**Advertencia**

Cuando se trate de consorcios, la declaración jurada es la siguiente:

**ANEXO N° 1  
DECLARACIÓN JURADA DE DATOS DEL POSTOR EN CONSORCIO**

Señores  
**EVALUADORES**  
**LICITACIÓN PÚBLICA DE OBRAS N° 09-2025-GRL/CS**  
Presente.-

El que se suscribe, [.....], representante común del consorcio **[CONSIGNAR EL NOMBRE DEL CONSORCIO]**, identificado con **[CONSIGNAR TIPO DE DOCUMENTO DE IDENTIDAD] N° [CONSIGNAR NÚMERO DE DOCUMENTO DE IDENTIDAD]**, **DECLARO BAJO JURAMENTO** que la siguiente información se sujeta a la verdad:

Datos del consorciado 1			
Nombre, Denominación o Razón Social:			
Domicilio Legal:			
RUC:	Teléfono(s) :		
MYPE <sup>14</sup>	SI ( )	NO ( )	
Correo electrónico:			

Datos del consorciado 2			
Nombre, Denominación o Razón Social:			
Domicilio Legal:			
RUC:	Teléfono(s) :		
MYPE <sup>15</sup>	SI ( )	NO ( )	
Correo electrónico:			

Datos del consorciado 3			
Nombre, Denominación o Razón Social:			
Domicilio Legal:			
RUC:	Teléfono(s) :		
MYPE <sup>16</sup>	SI ( )	NO ( )	
Correo electrónico:			

**Autorización de notificación por correo electrónico:**

Correo electrónico común del consorcio:

<sup>14</sup> Esta información será verificada por la entidad contratante en la página web del Ministerio de Trabajo y Promoción del Empleo en la sección consulta de empresas acreditadas en el REMYPE en el link: <http://www2.trabajo.gob.pe/servicios-en-linea-2-2/> y se tendrá en consideración, en caso el consorcio ganador de la buena pro solicite la retención del diez por ciento (10%) del monto del contrato, en calidad de garantía de fiel cumplimiento, según lo señalado en el artículo 114 del Reglamento. Para dicho efecto, todos los integrantes del consorcio deben acreditar la condición de micro o pequeña empresa.

<sup>15</sup> Ibidem

<sup>16</sup> Ibidem



Autorizo que se notifiquen al correo electrónico indicado las siguientes actuaciones:

1. Solicitud de la descripción a detalle de todos los elementos constitutivos de la oferta.
2. Solicitud de negociación regulado en el artículo 167 del Reglamento de la Ley N° 32069, Ley General de Contrataciones Públicas, aprobado por Decreto Supremo N° 009-2025-EF.
3. Solicitud de subsanación de los requisitos para perfeccionar el contrato.
4. Solicitud para presentar los documentos para perfeccionar el contrato, según orden de prelación, de conformidad con lo previsto en el artículo 91 del Reglamento de la Ley N° 32069, Ley General de Contrataciones Públicas, aprobado por Decreto Supremo N° 009-2025-EF.
5. Respuesta a la solicitud de acceso al expediente de contratación.

Asimismo, me comprometo a remitir la confirmación de recepción del correo electrónico, en el plazo máximo de dos días hábiles de recibida la comunicación.

**[CONSIGNAR CIUDAD Y FECHA]**

.....  
**Firma, nombres y apellidos del representante  
común del consorcio**

**Advertencia**

*La notificación dirigida a la dirección de correo electrónico consignada se entenderá válidamente efectuada cuando la entidad contratante reciba acuse de recepción.*

ANEXO N° 2

PACTO DE INTEGRIDAD<sup>17</sup>

Señores

**EVALUADORES**

**LICITACIÓN PÚBLICA DE OBRAS N° 09-2025-GRL/CS**

Presente.-

El que suscribe, [.....], postor y/o representante legal de **[CONSIGNAR EN CASO DE SER PERSONA JURÍDICA]**, identificado con **[CONSIGNAR TIPO DE DOCUMENTO DE IDENTIDAD] N° [CONSIGNAR NÚMERO DE DOCUMENTO DE IDENTIDAD]**, con poder inscrito en la localidad de **[CONSIGNAR EN CASO DE SER PERSONA JURÍDICA]** en la Ficha N° **[CONSIGNAR EN CASO DE SER PERSONA JURÍDICA]** Asiento N° **[CONSIGNAR EN CASO DE SER PERSONA JURÍDICA]**, en su calidad de proveedor en el ámbito de aplicación de la normativa de contratación pública, **suscribo el presente Pacto de Integridad** bajo los siguientes términos y condiciones:

**PRIMERO:** Declaro, bajo juramento:

1. Que conozco los impedimentos para ser participante, postor, contratista o subcontratista, establecidos en el artículo 30 de la Ley N° 32069, Ley General de Contrataciones Públicas.
2. Que los recursos que componen mi patrimonio o el patrimonio de la persona jurídica a la que represento no provienen de lavado de activos, narcotráfico, minería ilegal, financiamiento del terrorismo, y/o de cualquier actividad ilícita.
3. Que conozco la obligación de denunciar cualquier acto de corrupción cometido por los actores del proceso de contratación, así como las medidas de protección que le asisten a los denunciantes<sup>18</sup>; además de las consecuencias administrativas y legales que de estos se derivan.
4. Que conozco el alcance de la Ley N° 28024, Ley que regula la gestión de intereses en la administración pública y su reglamento, aprobado por Decreto Supremo N° 120-2019-PCM, así como el marco de aplicación de la Ley N° 31564, Ley de prevención y mitigación del conflicto de intereses en el acceso y salida de personal del servicio público, y su reglamento aprobado por Decreto Supremo N° 082-2023-PCM<sup>19</sup>.
5. Que conozco el alcance de la cláusula anticorrupción y antisoborno de los contratos suscritos en el marco del proceso de contratación y las consecuencias derivadas de su incumplimiento<sup>20</sup>.

<sup>17</sup> De conformidad con el literal b del numeral 69.1 del artículo 69 y el numeral 57 del Anexo I Definiciones del Reglamento de la Ley N° 32069, Ley General de Contrataciones Públicas, aprobado por Decreto Supremo N° 0059-2025-EF.

<sup>18</sup> Decreto Legislativo N° 1327, Decreto Legislativo que establece medidas de protección para el denunciante de actos de corrupción y sanciona las denuncias realizadas de mala fe, y su Reglamento aprobado por Decreto Supremo N.° 010-2017-JUS, modificado por Decreto Supremo N° 002-2020-JUS, en concordancia con la Directiva N° 002-2023-PCM-SIP; Directiva para la gestión de denuncias y solicitudes de medidas de protección al denunciante de actos de corrupción recibidas a través de la plataforma digital única de denuncias del ciudadano, aprobada por Resolución de Secretaría de Integridad Pública N° 005-2023-PCM-SIP.

<sup>19</sup> Reglamento del Ley N° 31564:

**Artículo 24.- Inhabilitación de ex funcionarios, ex servidores públicos, empresas e instituciones privadas**

El incumplimiento de los impedimentos señalados en el numeral 4.2 del artículo 4 de la Ley por parte de las personas, las empresas e instituciones privadas involucradas en dicho incumplimiento, es sancionado con la inhabilitación por cinco años para contratar o prestar servicios al Estado, bajo cualquier modalidad, sin perjuicio de las acciones civiles y penales a que hubiera lugar conforme al numeral 7.7 del artículo 7 de la Ley. En caso de ex funcionarios y ex servidores públicos se aplica el procedimiento administrativo disciplinario sujeto a la Ley N° 30057, Ley del Servicio Civil o normas específicas.

<sup>20</sup> Conforme a lo establecido en el artículo 68 de la Ley General de Contrataciones Públicas, así como en el artículo 274 numeral d), de su Reglamento:

**Artículo 68. Resolución del contrato**

68.1. Cualquiera de las partes puede resolver, total o parcialmente, el contrato en los siguientes supuestos:

d) Por incumplimiento de la cláusula anticorrupción.

**Artículo 274. Causales de exclusión de proveedores adjudicatarios de los catálogos electrónicos de acuerdo marco**

Un proveedor adjudicatario es excluido de los Catálogos Electrónicos de Acuerdo Marco, en los siguientes casos:

d) Por incumplimiento de la cláusula anticorrupción y antisoborno.

**SEGUNDO:** Dentro de ese marco, asumo los siguientes compromisos:

1. Mantener una conducta proba e íntegra en todas las actividades del proceso de contratación, lo que supone actuar con honestidad y veracidad, sin cometer actos ilícitos, directa o indirectamente, así como respetar la libertad de concurrencia y las condiciones de competencia efectiva en el proceso de contratación y abstenerme de realizar prácticas que la restrinjan o afecten.

**[Solo para personas jurídicas]** Lo anterior se hace extensivo, para conocimiento, a los socios, accionistas, participacionistas, integrantes de los órganos de administración, apoderados, representantes legales, funcionarios, asesores y personas vinculadas a la persona jurídica que represento.

2. Abstenerme de ofrecer, dar o prometer regalos, cortesías, invitaciones, donativos u otros beneficios similares, a funcionarios o servidores públicos de la dependencia encargada de las contrataciones, actores del proceso de contratación y personal de la entidad contratante.
3. Denunciar ante las autoridades competentes, de manera oportuna, los actos de corrupción, conducta funcional, conflicto de intereses u otro de naturaleza similar, respecto de lo cual tuviera conocimiento en el marco del proceso de contratación (<https://denuncias.servicios.gob.pe/>).
4. Facilitar las acciones o mecanismos implementados por la entidad pública responsable del proceso de contratación para fortalecer la transparencia, promover la lucha contra la corrupción y fomentar la rendición de cuentas.

**TERCERO:** Este pacto de integridad tiene vigencia desde el momento de su suscripción hasta la culminación de la fase de selección<sup>21</sup>; y, en caso de resultar adjudicado con la buena pro, este mantiene su vigencia hasta la culminación del contrato.

**CUARTO:** Para efectos de salvaguardar el contenido del Pacto de Integridad frente a eventuales incumplimientos de los compromisos asumidos, me someto a las acciones de debida diligencia, supervisión, fiscalización posterior, iniciativas de veeduría autorizadas por la entidad contratante u otros que correspondan; así como a las responsabilidades administrativas, civiles y/o penales que se deriven de estos, conforme al marco legal vigente.

En señal de conformidad, suscribo el presente pacto de integridad, a los ( ) días del mes ( ) de 20( ), manifestando que la información declarada se sujeta al principio de presunción de veracidad, conforme a lo dispuesto en el artículo IV del Título Preliminar de la Ley N° 27444, Ley del Procedimiento Administrativo General<sup>22</sup>

\_\_\_\_\_  
Firma  
N° de DNI:

<sup>21</sup> **Artículo 92. Culminación de la fase de selección**, del Decreto Supremo N°009-2025-EF:

*La fase de selección culmina cuando: a) Se perfecciona el contrato, b) Se cancela el procedimiento de selección, c) Se deja sin efecto el otorgamiento de la buena pro por causa imputable a la entidad contratante, d) No se perfeccione el contrato por los supuestos establecidos en el artículo 91.*

<sup>22</sup> 1.7 Principio de Presunción de Veracidad. - En la tramitación del procedimiento administrativo, se presume que los documentos y declaraciones formulados por los administrados en la forma prescrita por esta Ley, responden a la verdad de los hechos que ellos afirman. Esta presunción admite prueba en contrario.

ANEXO N° 3<sup>23</sup>

DECLARACIÓN JURADA

Señores  
**EVALUADORES**  
**LICITACIÓN PÚBLICA DE OBRAS N° 09-2025-GRL/CS**  
Presente.-

Mediante el presente el suscrito, postor y/o representante legal de **[CONSIGNAR EN CASO DE SER PERSONA JURÍDICA]**, declaro bajo juramento:

- i. No tener impedimento para postular en el procedimiento de selección ni para contratar con el Estado, conforme al artículo 30 de la Ley N° 32069, Ley General de Contrataciones Públicas.
- ii. Conocer las sanciones contenidas en la Ley N° 320695, Ley General de Contrataciones Públicas y su Reglamento aprobado mediante Decreto Supremo N° 009-2025-EF, así como las disposiciones aplicables de la Ley N° 27444, Ley del Procedimiento Administrativo General.
- iii. Participar en el presente proceso de contratación en forma independiente sin mediar consulta, comunicación, acuerdo, arreglo o convenio con ningún proveedor; y, conocer las disposiciones del Decreto Legislativo N° 1034, Decreto Legislativo que aprueba la Ley de Represión de Conductas Anticompetitivas.
- iv. Conocer, aceptar y someterme a las bases, condiciones y reglas del procedimiento de selección.
- v. Ser responsable de la veracidad de los documentos e información que presento en el presente procedimiento de selección.
- vi. Comprometerme a mantener la oferta presentada durante el procedimiento de selección y a perfeccionar el contrato, en caso de resultar favorecido con la buena pro.

**[CONSIGNAR CIUDAD Y FECHA]**

.....  
**Firma, nombres y apellidos del postor o representante legal, según corresponda**

**Advertencia**

*En el caso de consorcios, cada integrante debe presentar esta declaración jurada, salvo que sea presentada por el representante común del consorcio.*

<sup>23</sup> Artículo 69 del Reglamento de la Ley N° 32069, Ley General de Contrataciones Públicas, aprobado por Decreto Supremo N° 0059-2025-EF.



## ANEXO N° 4

### PROMESA DE CONSORCIO

(Sólo para el caso en que un consorcio se presente como postor)

Señores

**EVALUADORES**

**LICITACIÓN PÚBLICA DE OBRAS N° 09-2025-GRL/CS**

Presente.-

Los suscritos declaramos expresamente que hemos convenido en forma irrevocable, durante el lapso que dure el procedimiento de selección, para presentar una oferta conjunta a la **LICITACIÓN PÚBLICA DE OBRAS N° [CONSIGNAR NOMENCLATURA DEL PROCEDIMIENTO DE SELECCIÓN]**.

Asimismo, en caso de obtener la buena pro, nos comprometemos a formalizar el contrato de consorcio, de conformidad con lo establecido por los artículos 88 y 89 del Reglamento de la Ley N° 32069, Ley General de Contrataciones Públicas, aprobado por Decreto Supremo N° 009-2025-EF bajo las siguientes condiciones:

a) Integrantes del consorcio

1. **[NOMBRE, DENOMINACIÓN O RAZÓN SOCIAL DEL CONSORCIADO 1].**
2. **[NOMBRE, DENOMINACIÓN O RAZÓN SOCIAL DEL CONSORCIADO 2].**

b) Designamos a **[CONSIGNAR NOMBRES Y APELLIDOS DEL REPRESENTANTE COMÚN]**, identificado con **[CONSIGNAR TIPO DE DOCUMENTO DE IDENTIDAD] N° [CONSIGNAR NÚMERO DE DOCUMENTO DE IDENTIDAD]**, como representante común del consorcio para efectos de participar en todos los actos referidos al procedimiento de selección, suscripción y ejecución del contrato correspondiente con **[CONSIGNAR NOMBRE DE LA ENTIDAD]**.

Asimismo, declaramos que el representante común del consorcio no se encuentra impedido, inhabilitado ni suspendido para contratar con el Estado.

c) Fijamos nuestro domicilio legal común en **[.....]**, y nuestro correo electrónico común: **[.....]**, al cual se notificarán todas las comunicaciones dirigidas al Consorcio durante el procedimiento de selección hasta la suscripción del contrato.

d) Las obligaciones que corresponden a cada uno de los integrantes del consorcio son las siguientes:

- |    |  |                     |
|----|--|---------------------|
| 1. | OBLIGACIONES DE <b>[NOMBRE, DENOMINACIÓN O RAZÓN SOCIAL DEL CONSORCIADO 1]</b> | [ % ] <sup>24</sup> |
|    | <b>[DESCRIBIR LAS OBLIGACIONES DEL CONSORCIADO 1]</b>                          |                     |
| 2. | OBLIGACIONES DE <b>[NOMBRE, DENOMINACIÓN O RAZÓN SOCIAL DEL CONSORCIADO 2]</b> | [ % ] <sup>25</sup> |
|    | <b>[DESCRIBIR LAS OBLIGACIONES DEL CONSORCIADO 2]</b>                          |                     |

TOTAL OBLIGACIONES 100%<sup>26</sup>

**[CONSIGNAR CIUDAD Y FECHA]**

<sup>24</sup> Consignar únicamente el porcentaje total de las obligaciones, el cual debe ser expresado en número entero, sin decimales.

<sup>25</sup> Consignar únicamente el porcentaje total de las obligaciones, el cual debe ser expresado en número entero, sin decimales.

<sup>26</sup> Este porcentaje corresponde a la sumatoria de los porcentajes de las obligaciones de cada uno de los integrantes del consorcio.

.....  
**Consortiado 1**  
**Nombres, apellidos y firma del consorciado 1**  
**o de su representante legal**  
**tipo y N° de documento de identidad**

.....  
**Consortiado 2**  
**Nombres, apellidos y firma del consorciado 2**  
**o de su representante legal**  
**tipo y N° de documento de identidad**

.....  
**Consortiado 3**  
**Nombres, apellidos y firma del consorciado 3**  
**o de su Representante Legal**  
**Tipo y N° de Documento de Identidad**

### Advertencia

*El Anexo N° 5 únicamente es presentado por los postores que, si bien son parientes de los impedidos referidos en el inciso 1 del numeral 30.1 del artículo 30 de la Ley N° 32069, Ley General de Contrataciones Públicas, no le son aplicables los impedimentos en razón de parentesco del inciso 2 del citado numeral, debido a que cumplen alguna de las siguientes condiciones: i) Han suscrito un contrato derivado de un procedimiento de selección competitivo o no competitivo o, ii) han ejecutado cuatro contratos menores en el mismo tipo de objeto al que postula. Para el caso de obras, el pariente debe haber ejecutado los contratos dentro de los dos años previos a la convocatoria del procedimiento de selección, contratación directa o a la adjudicación de un contrato menor.*

## ANEXO N° 5<sup>27</sup>

### DECLARACIÓN JURADA DE DESAFECTACIÓN DE IMPEDIMENTO

Señores

#### **EVALUADORES**

**LICITACIÓN PÚBLICA DE OBRAS N° [CONSIGNAR NOMENCLATURA DEL PROCEDIMIENTO DE SELECCIÓN]**

Presente.-

El que suscribe, [...], postor y/o representante legal de **[CONSIGNAR EN CASO DE SER PERSONA JURÍDICA]**, identificado con **[CONSIGNAR TIPO DE DOCUMENTO DE IDENTIDAD] N° [CONSIGNAR NÚMERO DE DOCUMENTO DE IDENTIDAD]**, con poder inscrito en la localidad de **[CONSIGNAR EN CASO DE SER PERSONA JURÍDICA]** en la Ficha N° **[CONSIGNAR EN CASO DE SER PERSONA JURÍDICA]** Asiento N° **[CONSIGNAR EN CASO DE SER PERSONA JURÍDICA]**, **declaro que tengo los siguientes parientes<sup>28</sup>, los cuales cuentan con impedimento de carácter personal<sup>29</sup> de conformidad con el inciso 1 del numeral 30.1 del artículo 30 de la Ley N° 32069, de acuerdo a lo siguiente:**

**NOMBRE DEL PARIENTE 1 [...]** con DNI [...] con CARGO [...] en la ENTIDAD [...] que a la fecha de la presente declaración cuenta con impedimento de carácter personal de Tipo **[CONSIGNAR 1A, 1B, 1C, 1D, 1E, 1F, y 1G, según corresponda]** de conformidad con el inciso 1 del numeral 30.1 del artículo 30 de la Ley N° 32069 Ley General de Contrataciones Públicas.

**NOMBRE DEL PARIENTE 2 [...]** con DNI [...] con cargo [...] en la entidad [...] que a la fecha de la presente declaración cuenta con impedimento de carácter personal de Tipo **[CONSIGNAR 1A, 1B, 1C, 1D, 1E, 1F, y 1G, SEGÚN CORRESPONDA]** de conformidad con el inciso 1 del numeral 30.1 del artículo 30 de la Ley N° 32069 Ley General de Contrataciones Públicas.

Sin perjuicio de ello, **DECLARO BAJO JURAMENTO** lo siguiente:

**Me encuentro exceptuado del impedimento por razón de parentesco, en razón de [INDICAR SUPUESTO: HABER SUSCRITO UN CONTRATO DERIVADO DE UN PROCEDIMIENTO DE SELECCIÓN COMPETITIVO O NO COMPETITIVO / HABER EJECUTADO CUATRO CONTRATOS MENORES EN EL MISMO TIPO DE OBJETO AL QUE POSTULA] dentro de los dos años previos a la convocatoria del procedimiento de selección, contratación directa o a la adjudicación de un**

<sup>27</sup> Numeral 39.4 del artículo 39 del Reglamento de la Ley N° 32069, Ley General de Contrataciones Públicas, aprobado por Decreto Supremo N° 009-2025-EF.

<sup>28</sup> Se entiende pariente a aquellos hasta el segundo grado de consanguinidad y segundo de afinidad, lo que incluye al cónyuge, al conviviente, y al progenitor del hijo.

<sup>29</sup> Aplicables a autoridades, funcionarios o servidores públicos de acuerdo con lo que señala la Ley N° 32069, Ley General de Contrataciones Públicas.

contrato menor] conforme al inciso 2 del numeral 30.1 del artículo 30 de la Ley N° 32069, Ley General de Contrataciones Públicas, lo cual acredito documentalmente para la presentación de ofertas, de conformidad con el numeral 39.4 del artículo 39 del Reglamento de la Ley N° 32069, Ley General de Contrataciones del Públicas, aprobado por Decreto Supremo N° 009-2025-EF.

**[CONSIGNAR EL DETALLE DE LOS DOCUMENTOS CORRESPONDIENTES]**

**[CONSIGNAR CIUDAD Y FECHA]**

.....  
Firma, nombres y apellidos del postor o  
representante legal, según corresponda



**Importante para la entidad contratante**

*En caso de la contratación de ejecución de una obra bajo en el sistema de entrega de solo construcción incluir el siguiente anexo:*

*Esta nota deberá ser eliminada una vez culminada la elaboración de las bases*

**ANEXO N° 6  
OFERTA ECONOMICA**

**ÍTEM O TRAMO N° [INDICAR NÚMERO]**

Señores  
**EVALUADORES**  
**LICITACIÓN PÚBLICA DE OBRAS N° 09-2025-GRL/CS**  
Presente.-

Es grato dirigirme a usted, para hacer de su conocimiento que, de acuerdo con las bases y demás documentos del procedimiento de la referencia, mi oferta es la siguiente:

**[INCLUIR LA ESTRUCTURA DEL PRESUPUESTO DE OBRA, A FIN DE QUE EL POSTOR CONSIGNE LOS PRECIOS DE SU OFERTA, TAL COMO SE MUESTRA DE MANERA REFERENCIAL EN EL SIGUIENTE EJEMPLO:**

<b><u>N° ITEM O TRAMO</u></b>	<b><u>PARTIDA</u></b>	<b><u>UNIDAD</u></b>	<b><u>METRADO</u></b>	<b><u>PU</u></b>	<b><u>SUB TOTAL</u></b>
			-	-	-

<b><u>1</u></b>	<b><u>Total costo directo (A)</u></b>	
<b><u>2</u></b>	<b><u>Gastos generales</u></b>	
<b><u>2.1</u></b>	<b><u>Gastos fijos</u></b>	
<b><u>2.2</u></b>	<b><u>Gastos variables</u></b>	
	<b><u>Total gastos generales (B)</u></b>	
<b><u>3</u></b>	<b><u>Utilidad (C)</u></b>	
	<b><u>SUBTOTAL (A+B+C)</u></b>	
<b><u>4</u></b>	<b><u>IGV<sup>30</sup></u></b>	
<b><u>5</u></b>	<b><u>Monto total de la oferta</u></b>	

El precio de la oferta en **[CONSIGNAR LA MONEDA DE LA CONVOCATORIA]** incluye todos los tributos, seguros, transporte, inspecciones, pruebas y, de ser el caso, los costos laborales conforme a la legislación vigente, así como cualquier otro concepto que pueda tener incidencia sobre el costo de la obra a ejecutar; excepto la de aquellos postores que gocen de alguna exoneración legal, no incluirán en el precio de su oferta los tributos respectivos.

**[CONSIGNAR CIUDAD Y FECHA]**

<sup>30</sup> Para el cálculo del IGV, aplica el redondeo previsto en la Resolución de Superintendencia SUNAT N° 025-2000/SUNAT o norma que la reemplace. En ese sentido, el porcentaje se calcula considerando dos (2) decimales. Para efectos del redondeo  
i) Si el primer decimal siguiente es inferior a cinco (5), el valor permanecerá igual, suprimiéndose los decimales posteriores y  
ii) Si el primer decimal siguiente es igual o superior a cinco (5), el valor será incrementado en un centésimo.

.....  
**Firma, nombres y apellidos del postor o  
representante legal o común, según corresponda**

**Advertencia**

- *En caso de que el postor reduzca su oferta, según lo previsto en los artículos 165 y 166 del Reglamento, debe presentar nuevamente este Anexo.*
- *El postor que goce de alguna exoneración legal debe indicar que su oferta no incluye el tributo materia de la exoneración, debiendo incluir el siguiente texto:*

*“Mi oferta no incluye [CONSIGNAR EL TRIBUTO MATERIA DE LA EXONERACIÓN]”.*

- *El análisis de precios unitarios y el detalle de los gastos generales fijos y variables no se presentan en la oferta, sino para el perfeccionamiento del contrato.*

ANEXO N° 7

**AUTORIZACIÓN DE RETENCIÓN COMO GARANTÍA DE FIEL CUMPLIMIENTO DEL  
CONTRATO Y/O FIEL CUMPLIMIENTO DE PRESTACIONES ACCESORIAS – PROVEEDORES  
NO MYPES**

**(DOCUMENTO A PRESENTAR PARA EL PERFECCIONAMIENTO DEL CONTRATO)**

Señores  
**EVALUADORES**  
**LICITACIÓN PÚBLICA DE OBRAS N° 09-2025-GRL/CS**  
Presente.-

El que se suscribe, [...], postor adjudicado y/o representante legal de **[CONSIGNAR EN CASO DE SER PERSONA JURÍDICA]**, identificado con **[CONSIGNAR TIPO DE DOCUMENTO DE IDENTIDAD]** N° **[CONSIGNAR NÚMERO DE DOCUMENTO DE IDENTIDAD]**, autorizo que durante la ejecución del contrato, en la primera mitad del número total de pagos a realizarse, se me aplique la retención de forma prorrateada en cada pago, con cargo a ser devuelto al finalizar el contrato, como mecanismo de garantía de fiel cumplimiento de **[PRECISAR SI ES FIEL CUMPLIMIENTO DEL CONTRATO Y/O FIEL CUMPLIMIENTO DE PRESTACIONES ACCESORIAS]**, en el marco del numeral 61.8 del artículo 61 de la Ley N° 32069, Ley General de Contrataciones Públicas, y el artículo 114 del Reglamento, aprobado por Decreto Supremo N° 009-2025-EF, así como el artículo 3 de la Ley N° 32077, Ley que establece un medio alternativo de garantías de cumplimiento en los procesos de contratación pública de las MYPE.

**[CONSIGNAR CIUDAD Y FECHA]**

.....  
**Firma, nombres y apellidos del postor o  
representante legal o común, según corresponda**

**Advertencia**

*La retención como mecanismo de garantía de fiel cumplimiento es aplicable, de acuerdo con los numerales 61.8 y 61.9 del artículo 61 de la Ley N° 32069, Ley General de Contrataciones Públicas, y el artículo 114 de su Reglamento, aprobado por Decreto Supremo N° 009-2025-EF, siempre que:*

- El plazo de la prestación sea igual o mayor de sesenta días calendario.*
- Se consideren, según corresponda, al menos dos pagos a favor del contratista o dos valorizaciones periódicas en función del avance de obra.*
- La cuantía adjudicada sea igual o menor a S/ 480 000,00 (cuatrocientos ochenta mil y 00/100 soles).*

ANEXO N° 7

**AUTORIZACIÓN DE RETENCIÓN COMO GARANTÍA DE FIEL CUMPLIMIENTO DEL  
CONTRATO Y/O FIEL CUMPLIMIENTO DE PRESTACIONES ACCESORIAS – PROVEEDORES  
MYPES**

**(DOCUMENTO A PRESENTAR PARA EL PERFECCIONAMIENTO DEL CONTRATO)**

Señores  
**EVALUADORES**  
**LICITACIÓN PÚBLICA DE OBRAS N° 09-2025-GRL/CS**  
Presente. -

El que se suscribe, [.....], postor adjudicado y/o representante legal de **[CONSIGNAR EN CASO DE SER PERSONA JURÍDICA]**, identificado con **[CONSIGNAR TIPO DE DOCUMENTO DE IDENTIDAD] N° [CONSIGNAR NÚMERO DE DOCUMENTO DE IDENTIDAD]**, autorizo que durante la ejecución del contrato, del número total de pagos a realizarse, se me aplique la retención de forma prorrateada en cada pago, con cargo a ser devuelto al finalizar el contrato, como mecanismo de garantía de fiel cumplimiento de **[PRECISAR SI ES FIEL CUMPLIMIENTO DEL CONTRATO Y/O FIEL CUMPLIMIENTO DE PRESTACIONES ACCESORIAS]**, en el marco del numeral 61.8 del artículo 61 de la Ley N° 32069, Ley General de Contrataciones Públicas, y el artículo 114 de su Reglamento, aprobado por Decreto Supremo N° 009-2025-EF, así como el artículo 3 de la Ley N° 32077, Ley que establece un medio alternativo de garantías de cumplimiento en los procesos de contratación pública de las MYPE.

**[CONSIGNAR CIUDAD Y FECHA]**

.....  
**Firma, nombres y apellidos del postor o  
representante legal o común, según corresponda**

**Advertencia**

*La retención como mecanismo de garantía de fiel cumplimiento es aplicable, de acuerdo con los numerales 61.8 y 61.9 del artículo 61 de la Ley N° 32069, Ley General de Contrataciones Públicas y el artículo 114 de su Reglamento, aprobado por Decreto Supremo N° 009-2025-EF, así como el artículo 3 de la Ley N° 32077, Ley que establece un medio alternativo de garantías de cumplimiento en los procesos de contratación pública de las MYPE, siempre que:*

- El plazo de la prestación sea igual o mayor de sesenta días calendario.*
- Se consideren, según corresponda, al menos dos pagos a favor del contratista o dos valorizaciones periódicas en función del avance de obra.*
- Cuando se adjudique la buena pro a un proveedor que califique como micro o pequeña empresa, procede la retención con independencia de la cuantía de la contratación.*



ANEXO N° 8

DECLARACIÓN JURADA DE PRESENTACIÓN DE FIDEICOMISO COMO GARANTÍA DE  
FIEL CUMPLIMIENTO DEL CONTRATO

(DOCUMENTO A PRESENTAR PARA EL PERFECCIONAMIENTO DEL CONTRATO)

Señores  
**EVALUADORES**  
LICITACIÓN PÚBLICA DE OBRAS N° 09-2025-GRL/CS

Presente. -

El que se suscribe, [.....], postor adjudicado y/o representante legal de **[CONSIGNAR EN CASO DE SER PERSONA JURÍDICA]**, identificado con **[CONSIGNAR TIPO DE DOCUMENTO DE IDENTIDAD] N° [CONSIGNAR NÚMERO DE DOCUMENTO DE IDENTIDAD]**, declaro bajo juramento su compromiso de presentar la constitución de un fideicomiso como mecanismo de garantía de fiel cumplimiento del contrato, en un plazo no mayor a veinte días hábiles contabilizados desde el día siguiente de perfeccionado el mismo, en el marco del artículo 116 del Reglamento de la Ley N° 32069, Ley General de Contrataciones Públicas, aprobado por Decreto Supremo N° 009-2025-EF.

**[CONSIGNAR CIUDAD Y FECHA]**

.....  
**Firma, nombres y apellidos del postor o  
representante legal o común, según corresponda**

**Advertencia**

*El fideicomiso es aplicable, de acuerdo con los artículos 116 y 138 del Reglamento de la Ley N° 32069, Ley General de Contrataciones Públicas, aprobado por Decreto Supremo N° 009-2025-EF, siempre que el plazo de la ejecución contractual sea mayor a noventa días calendario.*

**ANEXO N° 10**

**ELECCIÓN DE INSTITUCIÓN ARBITRAL**

**(DOCUMENTO A PRESENTAR PARA EL PERFECCIONAMIENTO DEL CONTRATO)**

Señores

**EVALUADORES**

**LICITACIÓN PÚBLICA DE OBRAS N° 09-2025-GRL/CS**

Presente.-

El que se suscribe, [.....], postor adjudicado y/o representante legal de [CONSIGNAR EN CASO DE SER PERSONA JURÍDICA], identificado con [CONSIGNAR TIPO DE DOCUMENTO DE IDENTIDAD] N° [CONSIGNAR NÚMERO DE DOCUMENTO DE IDENTIDAD], elijo la institución arbitral del listado proporcionado por la entidad contratante:

[RELLENAR LA RAZON SOCIAL DE LA INSTITUCIÓN ARBITRAL ELEGIDA, DE ACUERDO AL LISTADO DEL CAPÍTULO III DE LA SECCIÓN ESPECÍFICA DE LAS BASES]

[CONSIGNAR CIUDAD Y FECHA]

.....  
Firma, nombres y apellidos del postor o  
representante legal o común, según corresponda

ANEXO N° 11

EXPERIENCIA DEL POSTOR EN LA ESPECIALIDAD

Señores  
**EVALUADORES**  
**LICITACIÓN PÚBLICA DE OBRAS N° 09-2025-GRL/CS**  
Presente.-

Mediante el presente, el suscrito detalla lo siguiente como EXPERIENCIA EN OBRAS DE LA ESPECIALIDAD:

N°	CLIENTE	ESPECIALIDAD	SUBESPECIALIDAD	N° CONTRATO / COMPROBANTE DE PAGO	FECHA DEL CONTRATO O CP <sup>31</sup>	FECHA DE LA CONFORMIDAD DE SER EL CASO	EXPERIENCIA PROVENIENTE DE:	MONEDA	IMPORTE <sup>32</sup>	TIPO DE CAMBIO VENTA <sup>33</sup>	MONTO FACTURADO ACUMULADO <sup>34</sup>
1											
2											
3											
4											
5											
6											
7											
8											
9											
10											

<sup>31</sup> Se refiere a la fecha de suscripción del contrato.  
<sup>32</sup> Se refiere al monto del contrato ejecutado incluido adicionales y reducciones, de ser el caso.  
<sup>33</sup> El tipo de cambio venta debe corresponder al publicado por la SBS correspondiente a la fecha de suscripción del contrato.  
<sup>34</sup> Consignar en la moneda establecida para la cuantía.

N°	CLIENTE	ESPECIALIDAD	SUBESPECIALIDAD	N° CONTRATO / COMPROBANTE DE PAGO	FECHA DEL CONTRATO O CP <sup>31</sup>	FECHA DE LA CONFORMIDAD DE SER EL CASO	EXPERIENCIA PROVENIENTE DE:	MONEDA	IMPORTE <sup>32</sup>	TIPO DE CAMBIO VENTA <sup>33</sup>	MONTO FACTURADO ACUMULADO <sup>34</sup>
TOTAL											

[CONSIGNAR CIUDAD Y FECHA]

.....  
Firma, nombres y apellidos del postor o representante legal o común, según corresponda

**Advertencia**

*Si el titular de la experiencia no es el postor, consignar si dicha experiencia corresponde a la matriz en caso de que el postor sea sucursal considerando que ambas constituyen la misma persona jurídica conforme a lo previsto en el artículo 396 de la Ley N° 26887, Ley General de Sociedades, o fue transmitida por reorganización societaria, debiendo acompañar la documentación sustentatoria correspondiente. Del mismo modo, en aplicación de lo previsto en la mencionada Ley, en una operación de reorganización societaria que comprende tanto una fusión como una escisión, la sociedad resultante podrá acreditar como suya la experiencia de la sociedad incorporada o absorbida, que se extingue producto de la fusión; asimismo, si en virtud de la escisión se transfiere un bloque patrimonial consistente en una línea de negocio completa, la sociedad resultante podrá acreditar como suya la experiencia de la sociedad escindida, correspondiente a la línea de negocio transmitida. De esta manera, la sociedad resultante podrá emplear la experiencia transmitida, como consecuencia de la reorganización societaria antes descrita, en los futuros procesos de selección en los que participe.*



ANEXO N° 12

AUTORIZACIÓN DE NOTIFICACIONES DURANTE LA EJECUCIÓN CONTRACTUAL  
MEDIANTE CORREO ELECTRÓNICO

(DOCUMENTO A PRESENTAR PARA EL PERFECCIONAMIENTO DEL CONTRATO)

Señores

**EVALUADORES**

**LICITACIÓN PÚBLICA DE OBRAS N° 09-2025-GRL/CS**

Presente.-

El que se suscribe, [...], postor adjudicado y/o representante legal de **[CONSIGNAR EN CASO DE SER PERSONA JURÍDICA]**, identificado con **[CONSIGNAR TIPO DE DOCUMENTO DE IDENTIDAD]** N° **[CONSIGNAR NÚMERO DE DOCUMENTO DE IDENTIDAD]**, autorizo que durante la ejecución del contrato se me notifique al correo electrónico **[INDICAR EL CORREO ELECTRÓNICO]**.

**[CONSIGNAR CIUDAD Y FECHA]**

.....  
Firma, nombres y apellidos del postor o  
representante legal o común, según  
corresponda

**ANEXO N° 14**  
**DECLARACIÓN JURADA DE ACTUALIZACIÓN DE DESAFECTACIÓN DE**  
**IMPEDIMENTO**

(Documento a presentar para el perfeccionamiento del contrato)

Señores

**DEPENDENCIA ENCARGADA DE LAS CONTRATACIONES**

**LICITACIÓN PÚBLICA DE OBRAS N° 09-2025-GRL/CS**

Presente.-

El que suscribe, [...], postor y/o representante legal de [CONSIGNAR EN CASO DE SER PERSONA JURÍDICA], identificado con **[CONSIGNAR TIPO DE DOCUMENTO DE IDENTIDAD] N° [CONSIGNAR NÚMERO DE DOCUMENTO DE IDENTIDAD]**, con poder inscrito en la localidad de [CONSIGNAR EN CASO DE SER PERSONA JURÍDICA] en la Ficha N° **[CONSIGNAR EN CASO DE SER PERSONA JURÍDICA]** Asiento N° **[CONSIGNAR EN CASO DE SER PERSONA JURÍDICA]**, **declaro que tengo los siguientes parientes<sup>35</sup>, los cuales cuentan con impedimento de carácter personal<sup>36</sup> de conformidad con el numeral 1 del párrafo 30.1 del artículo 30 de la Ley N° 32069, de acuerdo a lo siguiente:**

NOMBRE DEL PARIENTE 1 [...] con DNI [...] con CARGO [...] en la ENTIDAD [...] que a la fecha de la presente declaración es un impedido de carácter personal del Tipo [CONSIGNAR 1A, 1B, 1C, 1D, 1E, 1F, y 1G, según corresponda] de conformidad con el numeral 1 del artículo 30.1 de la Ley.

NOMBRE DEL PARIENTE 2 [...] con DNI [...] con CARGO [...] en la ENTIDAD [...] que a la fecha de la presente declaración es un impedido de carácter personal del Tipo [CONSIGNAR 1A, 1B, 1C, 1D, 1E, 1F, y 1G, según corresponda] de conformidad con el numeral 1 del artículo 30.1 de la Ley.

Sin perjuicio de ello, **DECLARO BAJO JURAMENTO** lo siguiente:

**A la fecha me encuentro exceptuado del impedimento por razón de parentesco, en razón de [INDICAR SUPUESTO: HABER SUSCRITO UN CONTRATO DERIVADO DE UN PROCEDIMIENTO DE SELECCIÓN COMPETITIVO O NO COMPETITIVO / HABER EJECUTADO CUATRO CONTRATOS MENORES EN EL MISMO TIPO DE OBJETO AL QUE POSTULA] dentro de los dos años previos a la convocatoria del procedimiento de selección, contratación directa o a la adjudicación de un contrato menor] conforme al inciso 2 del numeral 30.1 del artículo 30 de la Ley N° 32069<sup>37</sup>, Ley General de Contrataciones Públicas, lo cual acredito de conformidad con el numeral 39.4 del artículo 39 del Reglamento de la Ley N° 32069, Ley General de Contrataciones del Públicas, aprobado por Decreto Supremo N° 009-2025-EF.**

En ese sentido, mediante el presente cumplo con presentar la acreditación documental correspondiente:

**[CONSIGNAR EL DETALLE DE LOS DOCUMENTOS CORRESPONDIENTES]**

**[CONSIGNAR CIUDAD Y FECHA]**

.....  
**Firma, nombres y apellidos del postor o**  
**representante legal, según corresponda**

<sup>35</sup> Se entiende pariente a aquellos hasta el segundo grado de consanguinidad y segundo de afinidad, lo que incluye al cónyuge, al conviviente, y al progenitor del hijo.

<sup>36</sup> Aplicables a autoridades, funcionarios o servidores públicos de acuerdo con lo que señala la Ley N° 32069.

<sup>37</sup> Conforme el numeral 2 "Impedimentos en razón del parentesco" del numeral 30.1 del artículo 30 de la Ley N° 32069, Ley General de Contrataciones Públicas.

ANEXO N° 15

DECLARACIÓN JURADA

Señores  
**EVALUADORES**  
**LICITACIÓN PÚBLICA DE OBRAS N° 09-2025-GRL/CS**  
Presente.-

Mediante el presente el suscrito, postor y/o representante legal de **[CONSIGNAR EN CASO DE SER PERSONA JURÍDICA]**, declaro que la experiencia que acredito de la **empresa [CONSIGNAR LA DENOMINACIÓN DE LA PERSONA JURÍDICA]** como consecuencia de una reorganización societaria, no se encuentra en el supuesto establecido en el numeral 72.3 del artículo 72 del Reglamento de la Ley N° 32069, Ley General de Contrataciones Públicas, aprobado mediante Decreto Supremo N° 009-2025-EF.

**[CONSIGNAR CIUDAD Y FECHA]**

.....  
Firma, nombres y apellidos del postor o  
representante legal, según corresponda

**Advertencia**

*A efectos de cautelar la veracidad de esta declaración, el postor puede verificar la información de la Relación de Proveedores Sancionados por el Tribunal de Contrataciones Públicas con Sanción Vigente en <http://portal.osce.gob.pe/rmp/content/relación-de-proveedores-sancionados>. También le asiste dicha facultad a la dependencia encargada de las contrataciones o al órgano de la entidad contratante al que se le haya asignado la función de verificación de la oferta presentada por el postor ganador de la buena pro.*

ANEXO N° 16<sup>38</sup>

**DECLARACIÓN JURADA SOBRE INAPLICACIÓN DEL IMPEDIMENTO TIPO 4.D DEL INCISO 4 DEL NUMERAL 30.1 DEL ARTÍCULO 30 DE LA LEY N° 32069 REFERIDO A LA INSCRIPCIÓN EN EL REGISTRO DE DEUDORES ALIMENTARIOS MOROSOS – REDAM**

(Documento a presentar para el perfeccionamiento del contrato)

Señores  
**EVALUADORES**  
**LICITACIÓN PÚBLICA DE OBRAS N° 09-2025-GRL/CS**  
Presente.-

El que suscribe, [...], postor y/o apoderado de [CONSIGNAR EL NOMBRE DE LA PERSONA NATURAL QUE OTORGA EL PODER, DE SER EL CASO], identificado con [CONSIGNAR TIPO DE DOCUMENTO DE IDENTIDAD] N° [CONSIGNAR NÚMERO DE DOCUMENTO DE IDENTIDAD], con poder inscrito en la localidad de [CONSIGNAR EN CASO DE CONTAR CON APODERADO] en la Ficha N° [CONSIGNAR EN CASO DE CONTAR CON APODERADO] Asiento N° [CONSIGNAR EN CASO DE CONTAR CON APODERADO], **DECLARO BAJO JURAMENTO** que no me resulta aplicable el impedimento Tipo 4.D del inciso 4 del numeral 30.1 del artículo 30 de la Ley, referido a las personas inscritas en el Registro de Deudores Alimentarios Morosos del Poder Judicial (Redam), considerando lo siguiente:

**[EL PROVEEDOR DEBE CONSIGNAR LA INFORMACIÓN SÓLO UNA DE LAS OPCIONES QUE SE ESTABLECEN A CONTINUACIÓN, SEGÚN SEA EL CASO]:**

- Que, se ha remitido el/la [CONSIGNAR LA DENOMINACIÓN EXACTA DEL DOCUMENTO REMITIDO POR EL PROVEEDOR AL JUZGADO A CARGO DEL PROCESO DE ALIMENTOS] con fecha de recepción [CONSIGNAR FECHA DE RECEPCIÓN] dirigido/a al [CONSIGNAR LOS DATOS DE IDENTIFICACIÓN DEL JUZGADO A CARGO DEL PROCESO DE ALIMENTOS QUE CORRESPONDA], mediante el cual se informó la cancelación de la deuda alimentaria derivada del proceso de alimentos seguido por [CONSIGNAR LOS DATOS DE LA PARTE DEMANDANTE DEL PROCESO DE ALIMENTOS], la cual tiene carácter de declaración jurada, para lo cual me sujeto al principio de presunción de veracidad. Se adjunta el cargo de recepción del indicado documento.

Que, sí me encuentro en el registro de deudores alimentario moroso, por lo que; autorizo se me descuenta del pago que me corresponde como contraprestación del contrato derivado del presente procedimiento de selección, el monto de la pensión mensual fijada en el proceso de alimentos seguido por [CONSIGNAR LOS DATOS DE LA PARTE DEMANDANTE DEL PROCESO DE ALIMENTOS] ante el [CONSIGNAR LOS DATOS DE IDENTIFICACIÓN DEL JUZGADO CORRESPONDIENTE], para lo cual adjunto:

- a) La sentencia emitida por el [CONSIGNAR LOS DATOS DE IDENTIFICACIÓN DEL JUZGADO A CARGO DEL PROCESO DE ALIMENTOS QUE CORRESPONDA] en el trámite del proceso de alimentos seguido en el expediente [CONSIGNAR EL NÚMERO DE EXPEDIENTE JUDICIAL]

<sup>38</sup> De conformidad con lo previsto en el numeral 39.2 del artículo 39 del Reglamento de la Ley N° 32069, Ley General de Contrataciones Públicas.



La información complementaria solicitada por la entidad contratante para realizar el descuento, la que comprende lo siguiente: **[LA ENTIDAD CONTRATANTE DEBE CONSIGNAR LA INFORMACIÓN QUE REQUIERA DEL PROVEEDOR PARA HACER EFECTIVO EL DESCUENTO]**

**[CONSIGNAR CIUDAD Y FECHA]**

.....  
**Firma, nombres y apellidos del postor o  
apoderado, según corresponda**

ANEXO N° 17

ELECCIÓN DE CENTRO DE ADMINISTRACIÓN DE LA JPRD

(DOCUMENTO A PRESENTAR PARA EL PERFECCIONAMIENTO DEL CONTRATO)

Señores

**EVALUADORES**

**LICITACIÓN PÚBLICA DE OBRAS N° 09-2025-GRL/CS**

Presente.-

El que se suscribe, [...], postor adjudicado y/o representante legal de **[CONSIGNAR EN CASO DE SER PERSONA JURÍDICA]**, identificado con **[CONSIGNAR TIPO DE DOCUMENTO DE IDENTIDAD]** N° **[CONSIGNAR NÚMERO DE DOCUMENTO DE IDENTIDAD]**, elijo el Centro de Administración de la JPRD del listado proporcionado por la entidad contratante:

**[RELLENAR LA RAZON SOCIAL DEL CENTRO DE ADMINISTRACIÓN DE LA JPRD ELEGIDO]**

**[CONSIGNAR CIUDAD Y FECHA]**

.....  
Firma, nombres y apellidos del postor o  
representante legal o común, según corresponda