

BASES ESTÁNDAR DE ADJUDICACIÓN SIMPLIFICADA PARA LA CONTRATACIÓN DE LA EJECUCIÓN DE OBRAS

Aprobado mediante Directiva N°001-2019-OSCE/CD



SUB DIRECCIÓN DE NORMATIVIDAD – DIRECCIÓN TÉCNICO NORMATIVA
ORGANISMO SUPERVISOR DE LAS CONTRATACIONES DEL ESTADO - OSCE

SIMBOLOGÍA UTILIZADA:

N°	Símbolo	Descripción
1	[ABC] / [.....]	La información solicitada dentro de los corchetes sombreados debe ser completada por la Entidad durante la elaboración de las bases.
2	[ABC] / [.....]	Es una indicación, o información que deberá ser completada por la Entidad con posterioridad al otorgamiento de la buena pro para el caso específico de la elaboración de la PROFORMA DEL CONTRATO; o por los proveedores, en el caso de los ANEXOS de la oferta.
3	<div> <div>Importante</div> <ul style="list-style-type: none"> • Abc </div>	Se refiere a consideraciones importantes a tener en cuenta por el órgano encargado de las contrataciones o comité de selección, según corresponda, y por los proveedores.
4	<div> <div>Advertencia</div> <ul style="list-style-type: none"> • Abc </div>	Se refiere a advertencias a tener en cuenta por el órgano encargado de las contrataciones o comité de selección, según corresponda, y por los proveedores.
5	<div> <div>Importante para la Entidad</div> <ul style="list-style-type: none"> • Xyz </div>	Se refiere a consideraciones importantes a tener en cuenta por el órgano encargado de las contrataciones o comité de selección, según corresponda, y deben ser eliminadas una vez culminada la elaboración de las bases.

CARACTERÍSTICAS DEL DOCUMENTO:

Las bases estándar deben ser elaboradas en formato WORD, y deben tener las siguientes características:

N°	Características	Parámetros
1	Márgenes	Superior : 2.5 cm Inferior: 2.5 cm Izquierda: 2.5 cm Derecha: 2.5 cm
2	Fuente	Arial
3	Estilo de Fuente	Normal: Para el contenido en general Cursiva: Para el encabezado y pie de página Para las Consideraciones importantes (Ítem 3 del cuadro anterior)
4	Color de Fuente	Automático: Para el contenido en general Azul : Para las Consideraciones importantes (Ítem 3 del cuadro anterior)
5	Tamaño de Letra	16 : Para las dos primeras hojas de las Secciones General y Específica 11 : Para el nombre de los Capítulos. 10 : Para el cuerpo del documento en general 9 : Para el encabezado y pie de página Para el contenido de los cuadros, pudiendo variar, según la necesidad 8 : Para las Notas al pie
6	Alineación	Justificada: Para el contenido en general y notas al pie. Centrada : Para la primera página, los títulos de las Secciones y nombres de los Capítulos)
7	Interlineado	Sencillo
8	Espaciado	Anterior : 0 Posterior : 0
9	Subrayado	Para los nombres de las Secciones y para resaltar o hacer hincapié en algún concepto

INSTRUCCIONES DE USO:

- Una vez registrada la información solicitada dentro de los corchetes sombreados en gris, el texto deberá quedar en letra tamaño 10, con estilo normal, sin formato de negrita y sin sombrear.
- La nota **IMPORTANTE** no puede ser modificada ni eliminada en la Sección General. En el caso de la Sección Específica debe seguirse la instrucción que se indica en dicha nota.

Elaboradas en enero de 2019

Modificadas en marzo 2019, junio 2019, diciembre 2019, julio 2020, julio y diciembre de 2021, setiembre y octubre 2022

BASES ESTÁNDAR DE ADJUDICACIÓN SIMPLIFICADA PARA LA CONTRATACIÓN DE LA EJECUCIÓN DE OBRAS¹

ADJUDICACIÓN SIMPLIFICADA N° 002-2024-MDCP/CS-1

PRIMERA CONVOCATORIA

CONTRATACIÓN DE LA EJECUCIÓN DE LA OBRA “MEJORAMIENTO DEL SERVICIO DE TRANSITABILIDAD VIAL INTERURBANA EN CAMINO VECINAL CU 567: ENTRE LOS TRAMOS DE NUEVA BETANIA A ALTO MAYO DISTRITO DE CIELO PUNCO DE LA PROVINCIA DE LA CONVENCION DEL DEPARTAMENTO DE CUSCO”

¹ Estas bases se utilizarán para la contratación de la ejecución de obras. Para tal efecto, se deberá tener en cuenta la siguiente definición:

Obra: Construcción, reconstrucción, rehabilitación, remodelación, mejoramiento, demolición, renovación, ampliación y habilitación de bienes inmuebles, tales como edificaciones, estructuras, excavaciones, perforaciones, carreteras, puentes, entre otros, que requieren dirección técnica, expediente técnico, mano de obra, materiales y/o equipos.

DEBER DE COLABORACIÓN

La Entidad y todo proveedor que se someta a las presentes Bases, sea como participante, postor y/o contratista, deben conducir su actuación conforme a los principios previstos en la Ley de Contrataciones del Estado.

En este contexto, se encuentran obligados a prestar su colaboración al OSCE y a la Secretaría Técnica de la Comisión de Defensa de la Libre Competencia del INDECOPI, en todo momento según corresponda a sus competencias, a fin de comunicar presuntos casos de fraude, colusión y corrupción por parte de los funcionarios y servidores de la Entidad, así como los proveedores y demás actores que participan en el proceso de contratación.

De igual forma, deben poner en conocimiento del OSCE y a la Secretaría Técnica de la Comisión de Defensa de la Libre Competencia del INDECOPI los indicios de conductas anticompetitivas que se presenten durante el proceso de contratación, en los términos del Decreto Legislativo N° 1034, "Ley de Represión de Conductas Anticompetitivas", o norma que la sustituya, así como las demás normas de la materia.

La Entidad y todo proveedor que se someta a las presentes Bases, sea como participante, postor y/o contratista del proceso de contratación deben permitir al OSCE o a la Secretaría Técnica de la Comisión de Defensa de la Libre Competencia del INDECOPI el acceso a la información referida a las contrataciones del Estado que sea requerida, prestar testimonio o absolución de posiciones que se requieran, entre otras formas de colaboración.

SECCIÓN GENERAL

DISPOSICIONES COMUNES DEL PROCEDIMIENTO DE SELECCIÓN

(ESTA SECCIÓN NO DEBE SER MODIFICADA EN NINGÚN EXTREMO, BAJO SANCIÓN DE NULIDAD)

CAPÍTULO I ETAPAS DEL PROCEDIMIENTO DE SELECCIÓN

1.1. REFERENCIAS

Cuando en el presente documento se mencione la palabra Ley, se entiende que se está haciendo referencia a la Ley N° 30225, Ley de Contrataciones del Estado, y cuando se mencione la palabra Reglamento, se entiende que se está haciendo referencia al Reglamento de la Ley de Contrataciones del Estado aprobado por Decreto Supremo N° 344-2018-EF.

Las referidas normas incluyen sus respectivas modificaciones, de ser el caso.

1.2. CONVOCATORIA

Se realiza a través de su publicación en el SEACE de conformidad con lo señalado en el artículo 54 del Reglamento, en la fecha señalada en el calendario del procedimiento de selección, debiendo adjuntar las bases.

1.3. REGISTRO DE PARTICIPANTES

El registro de participantes se realiza conforme al artículo 55 del Reglamento. En el caso de un consorcio, basta que se registre uno (1) de sus integrantes.

Importante

- *Para registrarse como participante en un procedimiento de selección convocado por las Entidades del Estado Peruano, es necesario que los proveedores cuenten con inscripción vigente y estar habilitados ante el Registro Nacional de Proveedores (RNP) que administra el Organismo Supervisor de las Contrataciones del Estado (OSCE). Para obtener mayor información, se puede ingresar a la siguiente dirección electrónica: www.rnp.gob.pe.*
- *Los proveedores que deseen registrar su participación deben ingresar al SEACE utilizando su Certificado SEACE (usuario y contraseña). Asimismo, deben observar las instrucciones señaladas en el documento de orientación "Guía para el registro de participantes electrónico" publicado en <https://www2.seace.gob.pe/>.*
- *En caso los proveedores no cuenten con inscripción vigente en el RNP y/o se encuentren inhabilitados o suspendidos para ser participantes, postores y/o contratistas, el SEACE restringirá su registro, quedando a potestad de estos intentar nuevamente registrar su participación en el procedimiento de selección en cualquier otro momento, dentro del plazo establecido para dicha etapa, siempre que haya obtenido la vigencia de su inscripción o quedado sin efecto la sanción que le impuso el Tribunal de Contrataciones del Estado.*

1.4. FORMULACIÓN DE CONSULTAS Y OBSERVACIONES A LAS BASES

La formulación de consultas y observaciones a las bases se efectúa de conformidad con lo establecido en los numerales 72.1 y 72.2 del artículo 72 del Reglamento, así como el literal a) del artículo 89 del Reglamento.

Importante

No pueden formularse consultas ni observaciones respecto del contenido de una ficha de homologación aprobada. Las consultas y observaciones que se formulen sobre el particular, se tienen como no presentadas.

1.5. ABSOLUCIÓN DE CONSULTAS, OBSERVACIONES E INTEGRACIÓN DE BASES

La absolución de consultas, observaciones e integración de las bases se realizan conforme a las disposiciones previstas en el numeral 72.4 y el literal a) del artículo 89 del Reglamento.

Importante

- *No se absolverán consultas y observaciones a las bases que se presenten en forma física.*
- *Cuando exista divergencia entre lo indicado en el pliego de absolución de consultas y observaciones y la integración de bases, prevalece lo absuelto en el referido pliego; sin perjuicio, del deslinde de responsabilidades correspondiente.*

1.6. FORMA DE PRESENTACIÓN DE OFERTAS

Las ofertas se presentan conforme lo establecido en el artículo 59 y en el artículo 90 del Reglamento.

Las declaraciones juradas, formatos o formularios previstos en las bases que conforman la oferta deben estar debidamente firmados por el postor (firma manuscrita o digital, según la Ley N° 27269, Ley de Firmas y Certificados Digitales²). Los demás documentos deben ser visados por el postor. En el caso de persona jurídica, por su representante legal, apoderado o mandatario designado para dicho fin y, en el caso de persona natural, por este o su apoderado. No se acepta el pegado de la imagen de una firma o visto. Las ofertas se presentan foliadas.

Importante

- Los formularios electrónicos que se encuentran en el SEACE y que los proveedores deben llenar para presentar sus ofertas, tienen carácter de declaración jurada.*
- En caso la información contenida en los documentos escaneados que conforman la oferta no coincida con lo declarado a través del SEACE, prevalece la información declarada en los documentos escaneados.*
- No se tomarán en cuenta las ofertas que se presenten en físico a la Entidad.*

1.7. PRESENTACIÓN Y APERTURA DE OFERTAS

El participante presentará su oferta de manera electrónica a través del SEACE, desde las 00:01 horas hasta las 23:59 horas del día establecido para el efecto en el cronograma del procedimiento; adjuntando el archivo digitalizado que contenga los documentos que conforman la oferta de acuerdo a lo requerido en las bases.

El participante debe verificar antes de su envío, bajo su responsabilidad, que el archivo pueda ser descargado y su contenido sea legible.

Importante

Los integrantes de un consorcio no pueden presentar ofertas individuales ni conformar más de un consorcio en un procedimiento de selección, o en un determinado ítem cuando se trate de procedimientos de selección según relación de ítems.

En la apertura electrónica de la oferta, el órgano encargado de las contrataciones o comité de selección, según corresponda, verifica la presentación de lo exigido en la sección específica de las bases de conformidad con el numeral 73.2 del artículo 73 del Reglamento. De no cumplir con lo requerido, la oferta se considera no admitida.

Asimismo, el órgano encargado de las contrataciones o comité de selección, según corresponda, declara no admitidas las ofertas que se encuentran por debajo del noventa por ciento (90%) del valor referencial o que excedan en más del diez por ciento (10%) del valor referencial.

1.8. EVALUACIÓN DE LAS OFERTAS

La evaluación consiste en la aplicación de los factores de evaluación previstos en el Capítulo IV de la sección específica de las bases a las ofertas admitidas, con el objeto de determinar la oferta con el mejor puntaje y el orden de prelación de las ofertas.

Para determinar la oferta con el mejor puntaje, se toma en cuenta lo indicado en el numeral 74.2 del artículo 74 del Reglamento.

En el supuesto de que dos (2) o más ofertas empaten, la determinación del orden de prelación de las ofertas empatadas se efectúa siguiendo estrictamente el orden establecido en el numeral 91.1 del artículo 91 del Reglamento.

El desempate mediante sorteo se realiza de manera electrónica a través del SEACE.

² Para mayor información sobre la normativa de firmas y certificados digitales ingresar a: <https://www.indecopi.gob.pe/web/firmas-digitales/firmar-y-certificados-digitales>

Importante

En el caso de contratación de obras que se ejecuten fuera de la provincia de Lima y Callao, cuyo valor referencial no supere los novecientos mil Soles (S/ 900,000.00), a solicitud del postor se asigna una bonificación equivalente al diez por ciento (10%) sobre el puntaje total obtenido por los postores con domicilio en la provincia donde se ejecuta la obra, o en las provincias colindantes, sean o no pertenecientes al mismo departamento o región. El domicilio es el consignado en la constancia de inscripción ante el RNP³. Lo mismo aplica en el caso de procedimientos de selección por relación de ítems, cuando algún ítem no supera el monto señalado anteriormente.

1.9. CALIFICACIÓN DE OFERTAS

Luego de culminada la evaluación, el órgano encargado de las contrataciones o comité de selección, según corresponda califica a los postores que obtuvieron el primer, segundo, tercer y cuarto lugar, según el orden de prelación, verificando que cumplan con los requisitos de calificación detallados en el numeral 3.2 del Capítulo III de la sección específica de las bases. La oferta del postor que no cumpla con los requisitos de calificación es descalificada.

Si alguno de los cuatro (4) postores no cumple con los requisitos de calificación, se aplica lo establecido en los numerales 75.2 y 75.3 del artículo 75 del Reglamento.

1.10. SUBSANACIÓN DE LAS OFERTAS

La subsanación de las ofertas se sujeta a lo establecido en el artículo 60 del Reglamento. La corrección aritmética a la que hace referencia el numeral 60.4 de dicho artículo procede para la ejecución de obras a suma alzada.

El plazo que se otorgue para la subsanación no puede ser inferior a un (1) día hábil.

La solicitud de subsanación se realiza de manera electrónica a través del SEACE y será remitida al correo electrónico consignado por el postor al momento de realizar su inscripción en el RNP, siendo su responsabilidad el permanente seguimiento de las notificaciones a dicho correo. La notificación de la solicitud se entiende efectuada el día de su envío al correo electrónico.

La presentación de las subsanaciones se realiza a través del SEACE. No se tomará en cuenta la subsanación que se presente en físico a la Entidad.

1.11. RECHAZO DE LAS OFERTAS

Previo al otorgamiento de la buena pro, el comité de selección revisa las ofertas económicas que cumplen los requisitos de calificación, de conformidad con lo establecido para el rechazo de ofertas, previsto en el artículo 68 del Reglamento, de ser el caso.

De rechazarse alguna de las ofertas calificadas, el órgano encargado de las contrataciones o comité de selección, según corresponda, revisa el cumplimiento de los requisitos de calificación de los postores que siguen en el orden de prelación, en caso las hubiere.

1.12. OTORGAMIENTO DE LA BUENA PRO

Definida la oferta ganadora, el órgano encargado de las contrataciones o comité de selección, según corresponda, otorga la buena pro, mediante su publicación en el SEACE, incluyendo el cuadro comparativo y las actas debidamente motivadas de los resultados de la admisión, no admisión, evaluación, calificación, descalificación, rechazo y el otorgamiento de la buena pro.

1.13. CONSENTIMIENTO DE LA BUENA PRO

Cuando se hayan presentado dos (2) o más ofertas, el consentimiento de la buena pro se produce a los cinco (5) días hábiles siguientes de la notificación de su otorgamiento, sin que los postores hayan ejercido el derecho de interponer el recurso de apelación.

³ La constancia de inscripción electrónica se visualizará en el portal web del Registro Nacional de Proveedores: www.mpp.gob.pe

En caso que se haya presentado una sola oferta, el consentimiento de la buena pro se produce el mismo día de la notificación de su otorgamiento.

El consentimiento del otorgamiento de la buena pro se publica en el SEACE al día hábil siguiente de producido.

Importante

Una vez consentido el otorgamiento de la buena pro, el órgano encargado de las contrataciones o el órgano de la Entidad al que se haya asignado tal función realiza la verificación de la oferta presentada por el postor ganador de la buena pro conforme lo establecido en el numeral 64.6 del artículo 64 del Reglamento.

CAPÍTULO II

SOLUCIÓN DE CONTROVERSIAS DURANTE EL PROCEDIMIENTO DE SELECCIÓN

2.1. RECURSO DE APELACIÓN

A través del recurso de apelación se pueden impugnar los actos dictados durante el desarrollo del procedimiento de selección hasta antes del perfeccionamiento del contrato.

El recurso de apelación se presenta ante la Entidad convocante, y es conocido y resuelto por su Titular, cuando el valor referencial sea igual o menor a cincuenta (50) UIT. Cuando el valor referencial sea mayor a dicho monto, el recurso de apelación se presenta ante y es resuelto por el Tribunal de Contrataciones del Estado.

En los procedimientos de selección según relación de ítems, el valor referencial total del procedimiento determina ante quién se presenta el recurso de apelación.

Los actos que declaren la nulidad de oficio, la cancelación del procedimiento de selección y otros actos emitidos por el Titular de la Entidad que afecten la continuidad de este, se impugnan ante el Tribunal de Contrataciones del Estado.

Importante

- *Una vez otorgada la buena pro, el órgano encargado de las contrataciones o comité de selección, según corresponda, está en la obligación de permitir el acceso de los participantes y postores al expediente de contratación, salvo la información calificada como secreta, confidencial o reservada por la normativa de la materia, a más tardar dentro del día siguiente de haberse solicitado por escrito.
Luego de otorgada la buena pro no se da a conocer las ofertas cuyos requisitos de calificación no fueron analizados y revisados por el órgano encargado de las contrataciones o comité de selección, según corresponda.*
- *A efectos de recoger la información de su interés, los postores pueden valerse de distintos medios, tales como: (i) la lectura y/o toma de apuntes, (ii) la captura y almacenamiento de imágenes, e incluso (iii) pueden solicitar copia de la documentación obrante en el expediente, siendo que, en este último caso, la Entidad deberá entregar dicha documentación en el menor tiempo posible, previo pago por tal concepto.*
- *El recurso de apelación se presenta ante la Mesa de Partes del Tribunal o ante las oficinas desconcentradas del OSCE o en la Unidad de Trámite Documentario de la Entidad, según corresponda.*

2.2. PLAZOS DE INTERPOSICIÓN DEL RECURSO DE APELACIÓN

La apelación contra el otorgamiento de la buena pro o contra los actos dictados con anterioridad a ella se interpone dentro de los cinco (5) días hábiles siguientes de haberse notificado el otorgamiento de la buena pro.

La apelación contra los actos dictados con posterioridad al otorgamiento de la buena pro, contra la declaración de nulidad, cancelación y declaratoria de desierto del procedimiento, se interpone dentro de los cinco (5) días hábiles siguientes de haberse tomado conocimiento del acto que se desea impugnar.

CAPÍTULO III DEL CONTRATO

3.1. PERFECCIONAMIENTO DEL CONTRATO

Los plazos y el procedimiento para perfeccionar el contrato se realiza conforme a lo indicado en el artículo 141 del Reglamento.

Para perfeccionar el contrato, el postor ganador de la buena pro debe presentar los documentos señalados en los artículos 139 y 175 del Reglamento, así como los previstos en la sección específica de las bases.

3.2. GARANTÍAS

Las garantías que deben otorgar los postores y/o contratistas, según corresponda, son las de fiel cumplimiento del contrato y por los adelantos.

3.2.1. GARANTÍA DE FIEL CUMPLIMIENTO

Como requisito indispensable para perfeccionar el contrato, el postor ganador debe entregar a la Entidad la garantía de fiel cumplimiento del mismo por una suma equivalente al diez por ciento (10%) del monto del contrato original. Esta se mantiene vigente hasta el consentimiento de la liquidación final.

Importante

En los contratos de ejecución de obras que celebren las Entidades con las micro y pequeñas empresas, estas últimas pueden otorgar como garantía de fiel cumplimiento el diez por ciento (10%) del monto del contrato original, porcentaje que es retenido por la Entidad durante la primera mitad del número total de pagos a realizarse, de forma prorrateada en cada pago, con cargo a ser devuelto a la finalización del mismo, conforme lo establece el artículo 149 del Reglamento, siempre que:

- a) El procedimiento de selección original del cual derive el contrato a suscribirse sea una Adjudicación Simplificada.*
- b) El plazo de ejecución de la obra sea igual o mayor a sesenta (60) días calendario; y,*
- c) El pago a favor del contratista considere, al menos, dos (2) valorizaciones periódicas, en función del avance de obra.*

3.2.2. GARANTÍA DE FIEL CUMPLIMIENTO POR PRESTACIONES ACCESORIAS

En las contrataciones que conllevan la ejecución de prestaciones accesorias, tales como mantenimiento, reparación o actividades afines, se otorga una garantía adicional por una suma equivalente al diez por ciento (10%) del monto del contrato de la prestación accesoria, la misma que debe ser renovada periódicamente hasta el cumplimiento total de las obligaciones garantizadas.

3.2.3. GARANTÍA POR ADELANTO

En caso se haya previsto en la sección específica de las bases la entrega de adelantos, el contratista debe presentar una garantía emitida por idéntico monto conforme a lo estipulado en el artículo 153 del Reglamento.

3.3. REQUISITOS DE LAS GARANTÍAS

Las garantías que se presenten deben ser incondicionales, solidarias, irrevocables y de realización automática en el país, al solo requerimiento de la Entidad. Asimismo, deben ser emitidas por empresas que se encuentren bajo la supervisión directa de la Superintendencia de Banca, Seguros y Administradoras Privadas de Fondos de Pensiones, y que cuenten con clasificación de riesgo B o superior. Asimismo, deben estar autorizadas para emitir garantías; o estar consideradas en la última lista de bancos extranjeros de primera categoría que periódicamente publica el Banco Central de Reserva del Perú.

Importante

Corresponde a la Entidad verificar que las garantías presentadas por el postor ganador de la buena pro y/o contratista cumplan con los requisitos y condiciones necesarios para su aceptación y eventual ejecución; sin perjuicio de la determinación de las responsabilidades funcionales que correspondan.

Advertencia

Los funcionarios de las Entidades no deben aceptar garantías emitidas bajo condiciones distintas a las establecidas en el presente numeral, debiendo tener en cuenta lo siguiente:

- 1. La clasificadora de riesgo que asigna la clasificación a la empresa que emite la garantía debe encontrarse listada en el portal web de la SBS (<http://www.sbs.gob.pe/sistema-financiero/clasificadoras-de-riesgo>).*
- 2. Se debe identificar en la página web de la clasificadora de riesgo respectiva, cuál es la clasificación vigente de la empresa que emite la garantía, considerando la vigencia a la fecha de emisión de la garantía.*
- 3. Para fines de lo establecido en el artículo 148 del Reglamento, la clasificación de riesgo B, incluye las clasificaciones B+ y B.*
- 4. Si la empresa que otorga la garantía cuenta con más de una clasificación de riesgo emitida por distintas empresas listadas en el portal web de la SBS, bastará que en una de ellas cumpla con la clasificación mínima establecida en el Reglamento.*

En caso exista alguna duda sobre la clasificación de riesgo asignada a la empresa emisora de la garantía, se deberá consultar a la clasificadora de riesgos respectiva.

De otro lado, además de cumplir con el requisito referido a la clasificación de riesgo, a efectos de verificar si la empresa emisora se encuentra autorizada por la SBS para emitir garantías, debe revisarse el portal web de dicha Entidad (<http://www.sbs.gob.pe/sistema-financiero/relacion-de-empresas-que-se-encuentran-autorizadas-a-emitir-cartas-fianza>).

Los funcionarios competentes deben verificar la autenticidad de la garantía a través de los mecanismos establecidos (consulta web, teléfono u otros) por la empresa emisora.

3.4. EJECUCIÓN DE GARANTÍAS

La Entidad puede solicitar la ejecución de las garantías conforme a los supuestos contemplados en el artículo 155 del Reglamento.

3.5. ADELANTOS

La Entidad puede establecer la entrega de adelantos directos y adelantos para materiales e insumos, y en el caso de contratos bajo la modalidad llave en mano, para equipamiento y mobiliario, de conformidad con el artículo 180 del Reglamento, siempre que ello haya sido previsto en la sección específica de las bases.

3.6. VALORIZACIONES

Las valorizaciones son la cuantificación económica de un avance físico en la ejecución de la obra, realizada en un período determinado, tienen el carácter de pagos a cuenta y son elaboradas el último día de cada período previsto en la sección específica de las bases, por el inspector o supervisor, según corresponda y el contratista.

En caso se haya suscrito contrato con un consorcio, el pago de las valorizaciones se realizará a quien se indique en el contrato de consorcio.

Advertencia

En caso de retraso en los pagos a cuenta o pago final por parte de la Entidad, salvo que se deba a caso fortuito o fuerza mayor, esta reconoce al contratista los intereses legales correspondientes, de conformidad con el artículo 39 de la Ley y los artículos 1244, 1245 y 1246 del Código Civil, debiendo repetir contra los responsables de la demora injustificada.

3.7. REAJUSTES

Los reajustes se calculan conforme lo indicado en el numeral 38.3 del artículo 38 y el artículo 195 del Reglamento.

Importante

Tanto la elaboración como la aplicación de las fórmulas polinómicas se sujetan a lo dispuesto en el Decreto Supremo N° 011-79-VC y sus modificatorias, ampliatorias y complementarias.

3.8. PENALIDADES

3.8.1. PENALIDAD POR MORA EN LA EJECUCIÓN DE LA PRESTACIÓN

En caso de retraso injustificado del contratista en la ejecución de las prestaciones objeto del contrato, la Entidad le aplica automáticamente una penalidad por mora por cada día de atraso, de conformidad con el artículo 162 del Reglamento.

3.8.2. OTRAS PENALIDADES

La Entidad puede establecer penalidades distintas a la mencionada en el numeral precedente, según lo previsto en el artículo 163 del Reglamento y lo indicado en la sección específica de las bases.

Estos dos tipos de penalidades se calculan en forma independiente y pueden alcanzar cada una un monto máximo equivalente al diez por ciento (10%) del monto del contrato vigente, o de ser el caso, del ítem que debió ejecutarse.

3.9. INCUMPLIMIENTO DEL CONTRATO

Las causales para la resolución del contrato, serán aplicadas de conformidad con el artículo 36 de la Ley y 164 del Reglamento.

3.10. DISPOSICIONES FINALES

Todos los demás aspectos del presente procedimiento no contemplados en las bases se regirán supletoriamente por la Ley y su Reglamento, así como por las disposiciones legales vigentes.

SECCIÓN ESPECÍFICA

CONDICIONES ESPECIALES DEL PROCEDIMIENTO DE SELECCIÓN

(EN ESTA SECCIÓN LA ENTIDAD DEBERÁ COMPLETAR LA INFORMACIÓN EXIGIDA, DE ACUERDO A LAS INSTRUCCIONES INDICADAS)

CAPÍTULO I GENERALIDADES

1.1. ENTIDAD CONVOCANTE

Nombre : MUNICIPALIDAD DISTRITAL DE CIELO PUNCO
RUC N° : 20607936006
Domicilio legal : Jr. Demetrio Sánchez Mza "L" Lote 15 Chirumpiari (Frente a la Plaza Principal) del Centro Poblado de Chirumpiari. Distrito de Cielo Punco de la Provincia de la Convención del Departamento del Cusco.

1.2. OBJETO DE LA CONVOCATORIA

El presente procedimiento de selección tiene por objeto la contratación de la ejecución de la obra **"MEJORAMIENTO DEL SERVICIO DE TRANSITABILIDAD VIAL INTERURBANA EN CAMINO VECINAL CU 567: ENTRE LOS TRAMOS DE NUEVA BETANIA A ALTO MAYO DISTRITO DE CIELO PUNCO DE LA PROVINCIA DE LA CONVENCION DEL DEPARTAMENTO DE CUSCO"**

1.3. VALOR REFERENCIAL

El valor referencial asciende a **S/ 2'540,021.21 (DOS MILLONES QUINIENTOS CUARENTA MIL VEINTIUNO CON 21/100 SOLES)**, incluidos los impuestos de Ley y cualquier otro concepto que incida en el costo total de la ejecución de la obra. El valor referencial ha sido calculado al mes de agosto del 2023.

Valor Referencial (VR)	Límite Inferior		Límite Superior	
	Con IGV	Sin IGV	Con IGV	Sin IGV
S/ 2'540,021.21 (DOS MILLONES QUINIENTOS CUARENTA MIL VEINTIUNO CON 21/100 SOLES).	S/ 2'286,019.09 (DOS MILLONES DOSCIENTOS OCHENTISEIS MIL DIEZ Y NUEVE CON 09/100 SOLES)	S/ 1'874,535.65 (UN MILLON OCHOCIENTOS SETENTICUATRO MIL QUINIENTOS TREINTA Y CINCO CON 65/100 SOLES)	S/ 2'794,023.33 (DOS MILLONES SETECIENTOS NOVENTICUATRO MIL VEINTE Y TRES CON 33/100 SOLES)	S/ 2'291,099.13 (DOS MILLONES DOSCIENTOS NOVENTIUN MIL NOVENTA Y NUEVE CON 13/100 SOLES)

Importante

- El precio de las ofertas no puede exceder los límites del valor referencial de conformidad con el numeral 28.2 del artículo 28 de la Ley.

1.4. EXPEDIENTE DE CONTRATACIÓN

Documento y fecha de aprobación del expediente de contratación : FORMATO OSCE;
aprobado el 06-02-2024
Documento y fecha de aprobación del expediente técnico : RGM N° 212-2023-MDCP/A-GM;
aprobado el 29-12-2023

1.5. FUENTE DE FINANCIAMIENTO RECURSOS DETERMINADOS

Importante

La fuente de financiamiento debe corresponder a aquella prevista en la Ley de Equilibrio Financiero del Presupuesto del Sector Público del año fiscal en el cual se convoca el procedimiento de selección.

1.6. SISTEMA DE CONTRATACIÓN

El presente procedimiento se rige por el sistema de **PRECIOS UNITARIOS**, de acuerdo con lo establecido en el expediente de contratación respectivo.

1.7. MODALIDAD DE EJECUCIÓN NO CORRESPONDE

1.8. ALCANCES DEL REQUERIMIENTO

El alcance de la ejecución de la obra está definido en el Capítulo III de la presente sección de las bases.

1.9. PLAZO DE EJECUCIÓN DE LA OBRA

El plazo de ejecución de la obra materia de la presente convocatoria, es de 120 días calendario, en concordancia con lo establecido en el expediente de contratación y en el expediente técnico de obra.

1.10. COSTO DE REPRODUCCIÓN Y ENTREGA DE BASES Y DEL EXPEDIENTE TÉCNICO DE LA OBRA

Los participantes registrados tienen el derecho a recabar las bases y el expediente técnico de la obra en versión impresa o digital, según su elección, para cuyo efecto deben:

Pagar en	: Caja de la Municipalidad Distrital de Cielo Punco
Recoger en	: Abastecimiento de la Municipalidad Distrital de Cielo Punco
Costo de bases	: Impresa: S/ 05.00 soles
Costo del expediente técnico	: Impreso: S/ 500.00 soles Digital: S/ 05.00 soles

Las bases y el expediente técnico se entregan inmediatamente después de realizado el pago correspondiente. Excepcionalmente, el expediente técnico en versión impresa puede ser entregado dentro del plazo máximo de un (1) día hábil de efectuado el pago.

Importante

- *La Entidad debe entregar una constancia o formulario de cargos en donde consta que el participante recibió el expediente técnico completo. Dicha constancia o formulario debe incluir un índice del contenido del expediente técnico y número de folios correspondientes.*
- *El costo de entrega del ejemplar de las bases y del expediente técnico, no puede exceder el costo de su reproducción.*

Advertencia

Las Entidades deben cautelar bajo responsabilidad que la versión impresa y digital del expediente técnico correspondan a la versión original del expediente técnico aprobado.

1.11. ACCESO VIRTUAL AL EXPEDIENTE TÉCNICO DE LA OBRA

El expediente técnico de la obra en versión digital se encuentra publicado en el SEACE, obligatoriamente, desde la fecha de la convocatoria del presente procedimiento de selección.

1.12. BASE LEGAL

- Ley N° 31953, Ley de Presupuesto del Sector Público para el Año Fiscal 2024.
- Ley N° 31954, Ley de Equilibrio Financiero del Presupuesto del Sector Público del año 2024.
- Ley N° 30225, Ley de Contrataciones del Estado, modificado por Decreto Legislativo 1444, en adelante la Ley.
- D.L. N° 1444-2018 que modifica la Ley N° 30225 Ley de Contrataciones del Estado.
- D.S. 344-2018-EF, Reglamento de la Ley de Contrataciones del Estado.
- Directivas, Pronunciamientos y Opiniones del OSCE.
- Ley N° 27806, Ley de Transparencia y de Acceso a la Información Pública.
- Ley N° 27444, Ley de Procedimiento Administrativo General.
- D. S. N° 008-2008-TR, Reglamento de la Ley MYPE.
- D. S. N° 013-2013-PRODUCE – T.Ú.O. de la Ley de Impulso al Desarrollo Productivo y al Crecimiento Empresarial.
- Resoluciones emitidas por el Tribunal de Contrataciones del Estado.
- Código Civil.
- Decreto Supremo N° 011-79-VC.

Las referidas normas incluyen sus respectivas modificaciones, de ser el caso.

CAPÍTULO II DEL PROCEDIMIENTO DE SELECCIÓN

2.1. CALENDARIO DEL PROCEDIMIENTO DE SELECCIÓN

Según el cronograma de la ficha de selección de la convocatoria publicada en el SEACE.

Importante

De conformidad con la vigesimosegunda Disposición Complementaria Final del Reglamento, en caso la Entidad (Ministerios y sus organismos públicos, programas o proyectos adscritos) haya difundido el requerimiento a través del SEACE siguiendo el procedimiento establecido en dicha disposición, no procede formular consultas u observaciones al requerimiento.

2.2. CONTENIDO DE LAS OFERTAS

La oferta contendrá, además de un índice de documentos⁴, la siguiente documentación:

2.2.1. Documentación de presentación obligatoria

2.2.1.1. Documentos para la admisión de la oferta

- a) Declaración jurada de datos del postor. **(Anexo N° 1)**
- b) Documento que acredite la representación de quien suscribe la oferta.
En caso de persona jurídica, copia del certificado de vigencia de poder del representante legal, apoderado o mandatario designado para tal efecto.
En caso de persona natural, copia del documento nacional de identidad o documento análogo, o del certificado de vigencia de poder otorgado por persona natural, del apoderado o mandatario, según corresponda.
En el caso de consorcios, este documento debe ser presentado por cada uno de los integrantes del consorcio que suscriba la promesa de consorcio, según corresponda.
- c) Declaración jurada de acuerdo con el literal b) del artículo 52 del Reglamento. **(Anexo N° 2)**
- d) Declaración jurada de cumplimiento del Expediente Técnico, según el numeral 3.1 del Capítulo III de la presente sección. **(Anexo N° 3)**
- e) Declaración jurada de plazo de ejecución de la obra. **(Anexo N° 4)**
- f) Promesa de consorcio con firmas legalizadas, de ser el caso, en la que se consigne los integrantes, el representante común, el domicilio común y las obligaciones a las que se compromete cada uno de los integrantes del consorcio, así como el porcentaje equivalente a dichas obligaciones. **(Anexo N° 5)**
- g) El precio de la oferta en SOLES, y:
 - ✓ El desagregado de partidas, cuando el procedimiento se haya convocado a suma alzada.
 - ✓ Los precios unitarios, considerando las partidas según lo previsto en el último párrafo del literal b) del artículo 35 del Reglamento.Asimismo, la oferta incluye el monto de la prestación accesoria, cuando corresponda. **(Anexo N° 6)**
El precio total de la oferta y los subtotales que lo componen deben ser expresados con dos (2) decimales. Los precios unitarios pueden ser expresados con más de dos (2) decimales.

Importante

- *El órgano encargado de las contrataciones o comité de selección, según corresponda, no puede incorporar documentos adicionales para la admisión de la oferta a los establecidos en este acápite.*
- *El análisis de precios unitarios y el detalle de los gastos generales fijos y variables de la oferta*

⁴ La omisión del índice no determina la no admisión de la oferta.

se presentan para el perfeccionamiento del contrato.

- *El órgano encargado de las contrataciones o comité de selección, según corresponda, declara no admitidas las ofertas que no se encuentren dentro de los límites del valor referencial previstos en el numeral 28.2 del artículo 28 de la Ley. Asimismo, verifica la presentación de los documentos requeridos. De no cumplir con lo requerido, la oferta se considera no admitida.*

2.2.1.2. Documentos para acreditar los requisitos de calificación

Incorporar en la oferta los documentos que acreditan los “**Requisitos de Calificación**” que se detallan en el numeral 3.2 del Capítulo III de la presente sección de las bases.

2.2.2. Documentación de presentación facultativa:

- En el caso de microempresas y pequeñas empresas integradas por personas con discapacidad, o en el caso de consorcios conformados en su totalidad por estas empresas, deben presentar la constancia o certificado con el cual acredite su inscripción en el Registro de Empresas Promocionales para Personas con Discapacidad⁵.
- Solicitud de bonificación del cinco por ciento (5%) por tener la condición de micro y pequeña empresa (**Anexo N°11**).
- Incorporar en la oferta los documentos que acreditan los “Factores de Evaluación” establecidos en el Capítulo IV de la presente sección de las bases, a efectos de obtener el puntaje previsto en dicho Capítulo para cada factor.
- Los postores que apliquen el beneficio de la exoneración del IGV previsto en la Ley N° 27037, Ley de Promoción de la Inversión en la Amazonía, deben presentar la Declaración Jurada de cumplimiento de condiciones para la aplicación de la exoneración del IGV. (Anexo N° 7)

Advertencia

El órgano encargado de las contrataciones o comité de selección, según corresponda, no podrá exigir al postor la presentación de documentos que no hayan sido indicados en los acápite “Documentos para la admisión de la oferta”, “Requisitos de calificación” y “Factores de evaluación”.

2.3. REQUISITOS PARA PERFECCIONAR EL CONTRATO

El postor ganador de la buena pro debe presentar los siguientes documentos para perfeccionar el contrato:

- Garantía de fiel cumplimiento del contrato.
- Garantía de fiel cumplimiento por prestaciones accesorias, de ser el caso.
- Solicitud para la constitución del fideicomiso, en el marco de lo establecido en el literal a) del numeral 184.9 del artículo 184 del Reglamento, de ser el caso⁶.
- Contrato de consorcio con firmas legalizadas ante Notario de cada uno de los integrantes, de ser el caso.
- Código de cuenta interbancaria (CCI) o, en el caso de proveedores no domiciliados, el número de su cuenta bancaria y la entidad bancaria en el exterior.
- Copia de la vigencia del poder del representante legal de la empresa que acredite que cuenta con facultades para perfeccionar el contrato, cuando corresponda.
- Copia de DNI del postor en caso de persona natural, o de su representante legal en caso de persona jurídica.
- Domicilio para efectos de la notificación durante la ejecución del contrato.
- Autorización de notificación de la decisión de la Entidad sobre la solicitud de ampliación de plazo mediante medios electrónicos de comunicación ⁷. (**Anexo N°12**)
- Constancia de capacidad libre de contratación expedida por el RNP⁸.

⁵ Dicho documento se tendrá en consideración en caso de empate, conforme a lo previsto en el artículo 91 del Reglamento.

⁶ Cuando la Entidad no haya incorporado en las bases la obligación de constituir un fideicomiso para la administración de los adelantos destinados a la ejecución de obra, el postor adjudicado puede presentar la solicitud para la constitución del fideicomiso.

⁷ En tanto se implemente la funcionalidad en el SEACE, de conformidad con la Primera Disposición Complementaria Transitoria del Decreto Supremo N° 234-2022-EF.

⁸ Este requisito no aplica para procedimientos de contratación directa por la causal de carácter de secreto, secreto militar o por razones de orden interno.

- k) Programa de Ejecución de Obra (CPM) el cual presenta la ruta crítica y el calendario de avance de obra valorizado.
- l) Calendario de adquisición de materiales e insumos necesarios para la ejecución de obra, en concordancia con el calendario de avance de obra valorizado. Este calendario se actualiza con cada ampliación de plazo otorgada, en concordancia con el calendario de avance de obra valorizado vigente.
- m) Calendario de utilización de equipo, en caso la naturaleza de la contratación lo requiera.
- n) Memoria en la que se señalen las consideraciones que se han tomado en cuenta para la elaboración de los documentos indicados en los literales k), l) y m).
- o) Análisis de precios unitarios de las partidas y detalle de los gastos generales fijos y variables de la oferta, en caso de obras sujetas a precios unitarios⁹.
- p) Desagregado por partidas que dio origen a la oferta, en caso de obras a suma alzada.
- q) Copia de documentos que sustenten la propiedad, la posesión, el compromiso de compra venta o alquiler u otro documento que acredite la disponibilidad del requisito de calificación equipamiento estratégico. En el caso que el postor ganador sea un consorcio los documentos de acreditación de este requisito pueden estar a nombre del consorcio o de uno de sus integrantes.
- r) Copia de los diplomas que acrediten la formación académica requerida del plantel profesional clave, en caso que el grado o título profesional requerido no se encuentre publicado en el Registro Nacional de Grados Académicos y Títulos Profesionales a cargo de la de la Superintendencia Nacional de Educación Superior Universitaria – SUNEDU¹⁰.
- s) Copia de (i) contratos y su respectiva conformidad o (ii) constancias o (iii) certificados o (iv) cualquier otra documentación que, de manera fehaciente demuestre la experiencia del personal que conforma el plantel profesional clave.

Importante

- *La Entidad debe aceptar las diferentes denominaciones utilizadas para acreditar la carrera profesional requerida, aun cuando no coincida literalmente con aquella prevista en los requisitos de calificación (por ejemplo Ingeniería Ambiental, Ingeniería en Gestión Ambiental, Ingeniería y Gestión Ambiental u otras denominaciones).*
- *Los documentos que acreditan la experiencia del personal deben incluir como mínimo los nombres y apellidos del profesional, el cargo desempeñado, el plazo de la prestación indicando el día, mes y año de inicio y culminación, el nombre de la Entidad u organización que emite el documento, la fecha de emisión y nombres y apellidos de quien suscribe el documento.*

En caso estos documentos establezcan el plazo de la experiencia adquirida por el profesional en meses sin especificar los días la Entidad debe considerar el mes completo.

De presentarse experiencia ejecutada paralelamente (traslape), para el cómputo del tiempo de dicha experiencia sólo se considerará una vez el periodo traslapado. No obstante, de presentarse periodos traslapados en el residente de obra, no se considera ninguna de las experiencias acreditadas, salvo la ejecución de obras por paquete.

Se considerará aquella experiencia que no tenga una antigüedad mayor a veinticinco (25) años anteriores a la fecha de la presentación de ofertas.

Asimismo, la Entidad debe valorar de manera integral los documentos presentados para acreditar dicha experiencia. En tal sentido, aun cuando en los documentos presentados la denominación del cargo o puesto no coincida literalmente con aquella prevista en los requisitos de calificación, se deberá validar la experiencia si las actividades que realizó el profesional corresponden con la función propia del cargo o puesto requerido.

- *Cuando el postor ganador de la buena pro presenta como plantel profesional clave a profesionales que se encuentren prestando servicios como residente o supervisor en obras contratadas por la Entidad que no cuentan con recepción, procede otorgar plazo adicional para subsanar, conforme lo previsto en el literal a) del artículo 141 del Reglamento.*

⁹ La Entidad puede requerir este documento en caso de obras a suma alzada.

¹⁰ <https://enlinea.sunedu.gob.pe/>

- En caso que el postor ganador de la buena pro sea un consorcio, las garantías que presente este para el perfeccionamiento del contrato, así como durante la ejecución contractual, de ser el caso, además de cumplir con las condiciones establecidas en el artículo 33 de la Ley y en el artículo 148 del Reglamento, deben consignar expresamente el nombre completo o la denominación o razón social de los integrantes del consorcio, en calidad de garantizados, de lo contrario no podrán ser aceptadas por las Entidades. No se cumple el requisito antes indicado si se consigna únicamente la denominación del consorcio, conforme lo dispuesto en la Directiva "Participación de Proveedores en Consorcio en las Contrataciones del Estado".
- En los contratos de ejecución de obras que celebren las Entidades con las micro y pequeñas empresas, estas últimas pueden otorgar como garantía de fiel cumplimiento el diez por ciento (10%) del monto del contrato, porcentaje que es retenido por la Entidad durante la primera mitad del número total de pagos a realizarse, de forma prorrateada en cada pago, con cargo a ser devuelto a la finalización del mismo, conforme lo establece el numeral 149.4 del artículo 149 del Reglamento y numeral 151.3 del artículo 151 del Reglamento, siempre que:
 - a) El procedimiento de selección original del cual derive el contrato a suscribirse sea una Adjudicación Simplificada.
 - b) El plazo de ejecución de la obra sea igual o mayor a sesenta (60) días calendario; y,
 - c) El pago a favor del contratista considere, al menos, dos (2) valorizaciones periódicas, en función del avance de obra.

Para dicho efecto los postores deben encontrarse registrados en el REMYPE, consignando en la Declaración Jurada de Datos del Postor (Anexo N° 1) o en la solicitud de retención de la garantía durante el perfeccionamiento del contrato, que tienen la condición de MYPE, lo cual será verificado por la Entidad en el link <http://www2.trabajo.gob.pe/servicios-en-linea-2-2> opción consulta de empresas acreditadas en el REMYPE.

Importante

- Corresponde a la Entidad verificar que las garantías presentadas por el postor ganador de la buena pro cumplan con los requisitos y condiciones necesarios para su aceptación y eventual ejecución; sin perjuicio de la determinación de las responsabilidades funcionales que correspondan.
- De conformidad con el Reglamento Consular del Perú aprobado mediante Decreto Supremo N° 076-2005-RE para que los documentos públicos y privados extendidos en el exterior tengan validez en el Perú, deben estar legalizados por los funcionarios consulares peruanos y refrendados por el Ministerio de Relaciones Exteriores del Perú, salvo que se trate de documentos públicos emitidos en países que formen parte del Convenio de la Apostilla, en cuyo caso bastará con que estos cuenten con la Apostilla de la Haya¹¹.
- La Entidad no puede exigir documentación o información adicional a la consignada en el presente numeral para el perfeccionamiento del contrato.

2.4. PERFECCIONAMIENTO DEL CONTRATO

El contrato se perfecciona con la suscripción del documento que lo contiene. Para dicho efecto el postor ganador de la buena pro, dentro del plazo previsto en el artículo 141 del Reglamento, debe presentar la documentación requerida en la dirección siguiente:

Jr. Demetrio Sánchez Mza "L" Lote 15 Chirumpiari (Frente a la Plaza Principal) del Centro Poblado de Chirumpiari. Distrito de Cielo Punco de la Provincia de la Convención del Departamento del Cusco.

2.5. ADELANTOS

2.5.1. ADELANTO DIRECTO

La Entidad otorgará un solo adelanto el que no excederá del diez por ciento (10%) del monto del contrato original y deberán ser solicitados según lo indicado en el Artículo 180° y 181° del reglamento de la Ley de contrataciones del Estado.

El contratista debe solicitar formalmente el Adelanto Directo dentro de los ocho (8) días calendarios siguientes a la suscripción del contrato, adjuntando a su solicitud la garantía por adelanto mediante Carta Fianza y el comprobante de pago correspondiente. La Entidad debe entregar el monto solicitado dentro de los siete (7) días siguientes a la presentación de la solicitud del contratista.

Vencido el plazo para solicitar el adelanto no procederá la solicitud.

¹¹ Según lo previsto en la Opinión N° 009-2016/DTN.

2.5.2. **ADELANTO PARA MATERIALES E INSUMOS**

La Entidad otorgará adelantos para materiales e insumos a utilizarse en la obra, los que en conjunto no deberán superar el veinte por ciento (20%) del monto del contrato original. Las solicitudes de otorgamiento de adelantos para materiales e insumos deberán ser realizadas una vez iniciado el plazo de ejecución contractual, teniendo en consideración el calendario de adquisición de materiales o insumos presentado por el contratista, adjuntando la respectiva Carta Fianza como Garantía y el comprobante de pago correspondiente.

Para el otorgamiento del adelanto para materiales o insumos se tiene en cuenta lo dispuesto en el Decreto Supremo N° 011-79-VC y sus modificatorias, ampliatorias y complementarias.

2.6. **VALORIZACIONES**

El periodo de valorización será **MENSUAL**.

Importante

- *Cuando el periodo de valorización establecido por la Entidad sea el mensual, el plazo del pago de la valorización se regirá por lo dispuesto en el numeral 194.7 del artículo 194 del Reglamento. En cambio, si la Entidad prevé un periodo de valorización distinto al mensual, se debe establecer los plazos y procedimiento aplicables para la valorización, teniendo en consideración lo dispuesto en el numeral 194.6 del referido artículo, así como el plazo para el pago de las valorizaciones.*
- *Las valorizaciones de obra se presentan a través del módulo de ejecución contractual del SEACE. Dicha obligación aplica a los contratos de obra que deriven de procedimientos de selección para la ejecución de obras, convocados a partir de la entrada en vigencia de la Directiva N° 001-2022-OSCE/CD "Gestión de las valorizaciones de obra a través del SEACE"¹². Mediante comunicado el OSCE publica y difunde la relación de Entidades obligadas a usar la sección de valorizaciones electrónicas como medio para la gestión de las valorizaciones de obra. El primer listado de entidades obligadas se encuentra publicado en el siguiente enlace: <https://www.gob.pe/institucion/osce/noticias/575017-comunicado-n-001-2022-osce>.*

2.7. **PLAZO PARA EL PAGO DEL SALDO DE LA LIQUIDACIÓN DEL CONTRATO DE OBRA**

La Entidad o el contratista, según corresponda, deben efectuar el pago del monto correspondiente al saldo de la liquidación del contrato de obra, en el plazo de QUINCE (15) días calendario, computados desde el día siguiente del consentimiento de la liquidación. Para tal efecto, la parte que solicita el pago debe presentar el comprobante de pago respectivo.

¹² Aprobada mediante Resolución N° 002-2022-OSCE-PRE y modificada mediante Resolución N° 042-2022-OSCE/PRE, publicadas en el Diario Oficial El Peruano el 10 de enero de 2022 y 5 de marzo de 2022, respectivamente.

CAPÍTULO III REQUERIMIENTO

3.1. EXPEDIENTE TÉCNICO E INFORMACIÓN COMPLEMENTARIA DEL EXPEDIENTE TÉCNICO

3.1.1. DENOMINACIÓN DE LA CONTRATACIÓN

Contratación para la ejecución de obra: “MEJORAMIENTO DEL SERVICIO DE TRANSITABILIDAD VIAL INTERURBANA EN CAMINO VECINAL CU 567: ENTRE LOS TRAMOS DE NUEVA BETANIA A ALTO MAYO DISTRITO DE CIELO PUNCO DE LA PROVINCIA DE LA CONVENCION DEL DEPARTAMENTO DE CUSCO”

CUI : 2596269
Estudio de pre inversión : Ficha técnica Estándar
Fecha de viabilidad : 20/06/2023
Expediente técnico : RGM N° 212-2023-MDCP/A-GM
Fecha de Aprobación : 29/12/2023

3.1.2. FINALIDAD PÚBLICA

Mejorar el Camino Vecinal ENTRE LOS TRAMOS DE NUEVA BETANIA A ALTO MAYO, DISTRITO DE CIELO PUNCO - PROVINCIA DE LA CONVENCION - DEPARTAMENTO DE CUSCO, cuya longitud es de 0+000.00 al 6+000.00 KM con superficie de rodadura a nivel de afirmado, con el fin de brindar adecuadas condiciones de transitabilidad de la carretera en el área de influencia, de esa forma conseguir los siguientes beneficios:

Beneficios Cualitativos

Eficiente nivel de transitabilidad que facilite el transporte de pasajeros y el traslado de la producción agropecuaria a los mercados locales.

Mejora de la calidad de vida del productor, mediante la mejora de la productividad y rentabilidad con carreteras mejoradas.

Beneficios Cuantitativos

176 familias beneficiadas directamente, 1869 personas de forma directa de la población beneficiaria del Distrito Cielo Punco.

3.1.2. ANTECEDENTES

Distintas actividades, proyectos y programas vienen operando en el Valle del Río Apurímac, las que son ejecutadas por organizaciones estatales y privadas tales como los Gobiernos Locales, Gobiernos Regionales, Ministerio de Vivienda y Construcción, Organismos no Gubernamentales, Empresas Privadas y otros.

El proyecto de: “MEJORAMIENTO DEL SERVICIO DE TRANSITABILIDAD VIAL INTERURBANA EN CAMINO VECINAL CU 567: ENTRE LOS TRAMOS DE NUEVA BETANIA A ALTO MAYO, DISTRITO DE CIELO PUNCO - PROVINCIA DE LA CONVENCION - DEPARTAMENTO DE CUSCO” CUI 2596269, Surge por la necesidad de urgencia, para mejorar y mantener la vía y dar facilidad de tránsito a la población y/o beneficiarios del distrito que se encuentran alejadas para poder comunicarse por una parte y obtener su desarrollo integral al contar con vías apropiadas para el traslado de sus productos.

Actualmente la carretera necesita su mantenimiento y mejoramiento debido a que su superficie de rodadura se encuentra desgastada, además esta vía no cuenta con obras de arte (alcantarillas y badenes) que son necesarios para garantizar la vida útil de la

carretera para el tránsito, además por los fenómenos climáticos, lluvias y erosiones naturales propios de la zona, lo cual genera dificultades en el tránsito regular de los vehículos e incomodidad de los pasajeros en todo su recorrido y dejando incomunicados a las comunidades de poblaciones considerables.

3.1.3. OBJETIVOS DE LA CONTRATACION

3.1.3.1. **Objetivo general**

“Mantener adecuada transitabilidad vehicular en el tramo que une las comunidades de Nueva Betania – Altomayo y el distrito de Cielo Punco”

3.1.3.2. **Objetivos específicos**

Los objetivos específicos son:

- Recuperación de la carpeta de rodadura de una longitud total de 6+000.00 Km, con espesor de 0.15m, con un ancho promedio de 4.00m.
- Se reconformará 6+000.00km, de cunetas triangulares en material suelto de 0.50x0.30.m.
- Fortalecer el desarrollo alternativo, integral y sostenible de los productores beneficiarios de la localidad de Nueva Betania y Altomayo.
- Una eficiente comunicación terrestre de localidades ubicados entre el área de influencia del proyecto y los mercados locales y regionales y de esta manera propiciar mejores condiciones de vida de sus pobladores.
- Se logrará elevar las condiciones de vida de la población beneficiaria de Nueva Betania y Altomayo.
- Incrementar el movimiento comercial de la zona, dar ocupación temporal a los habitantes y elevar el nivel económico en la vida de los habitantes a fin de disminuir o evitar la migración hacia las ciudades.
- Contar con un acceso permanente para trasladar materiales, insumos, maquinarias y herramientas para la construcción de otros actividades y proyectos como agua potable, alcantarillado, energía eléctrica, irrigación, salud, centros educativos, etc., que se encuentran en proceso de estudio.
- Elevar el nivel cultural de los habitantes de la zona por el intercambio de conocimientos permitiendo la presencia de profesionales que puedan dejar enseñanzas y experiencias en todas las áreas.
- Establecer un flujo turístico hacia los numerosos atractivos que hoy son ignorados, ver sus costumbres, folklore, artesanía, sus vivencias, etc.

3.1.4. UBICACIÓN

3.1.4.1. UBICACIÓN POLITICA

El proyecto se encuentra ubicado en:

Departamento : Cusco.
Provincia : La Convención
Distrito : Cielo Punco
Localidad : Nueva Betania y Altomayo

3.1.4.2. UBICACION GEOGRAFICA

El distrito de Cielo Punco se ubica en la parte de la Selva del Perú, y es uno de los distritos de la provincia de la convención, Departamento de cusco. Su perímetro territorial abarca entre los límites geográficos siguientes:

Zona UTM : 18
Franja Latitudinal : L

Depart.	Provincia	Distrito	Ubicación principal del proyecto	Altitud (msnm)	Coordenada (UTM)	
CUSCO	LA CONVENCION	CIELO PUNCO	NUEVA BETANIA	1052m.s.n.m	654392.145	8581182.11
			ALTOMAYO	1589m.s.n.m	655406.114	8582233.11

La ubicación geopolítica, así como su delimitación están basadas en su Ley de creación mediante la Ley N. ° 31197 del 11 de marzo de 2021.

El distrito de Cielo Punco tiene como límite lo siguiente:

- Por el Sur, con el distrito de Villa Kintiarina.
- Por el Norte y noreste, con los distritos de Manitea y Kumpirushiato.
- Por el Este y sureste, con los distritos de Kumpirushiato y Villa Kintiarina.
- Por el suroeste, oeste y noroeste, con los distritos de Anchiuay y río Magdalena, en la provincia de La Mar (Ayacucho) y el distrito de Manitea (Cusco)

Ubicación geográfica

Mapa N° 01: Ubicación del Departamento de Cusco



Mapa N° 02: Ubicación de la Provincia de La Convención.





Imagen N°01: Zona de Ubicación del área de Influencia del proyecto.



3.1.5. ACCESO A LA ZONA

Para llegar al distrito de Cielo Punco desde la ciudad de Lima se puede optar por: Vía aérea, desde el aeropuerto Internacional Jorge Chávez hasta el aeropuerto Alfredo Mendivil Duarte llegando a la ciudad de Huamanga, capital de la región Ayacucho, con un tiempo aproximado de viaje de 45 minutos; también se puede llegar por vía terrestre a través de la carretera Panamericana Sur y la carretera los Libertadores, en un tiempo promedio de ocho horas.

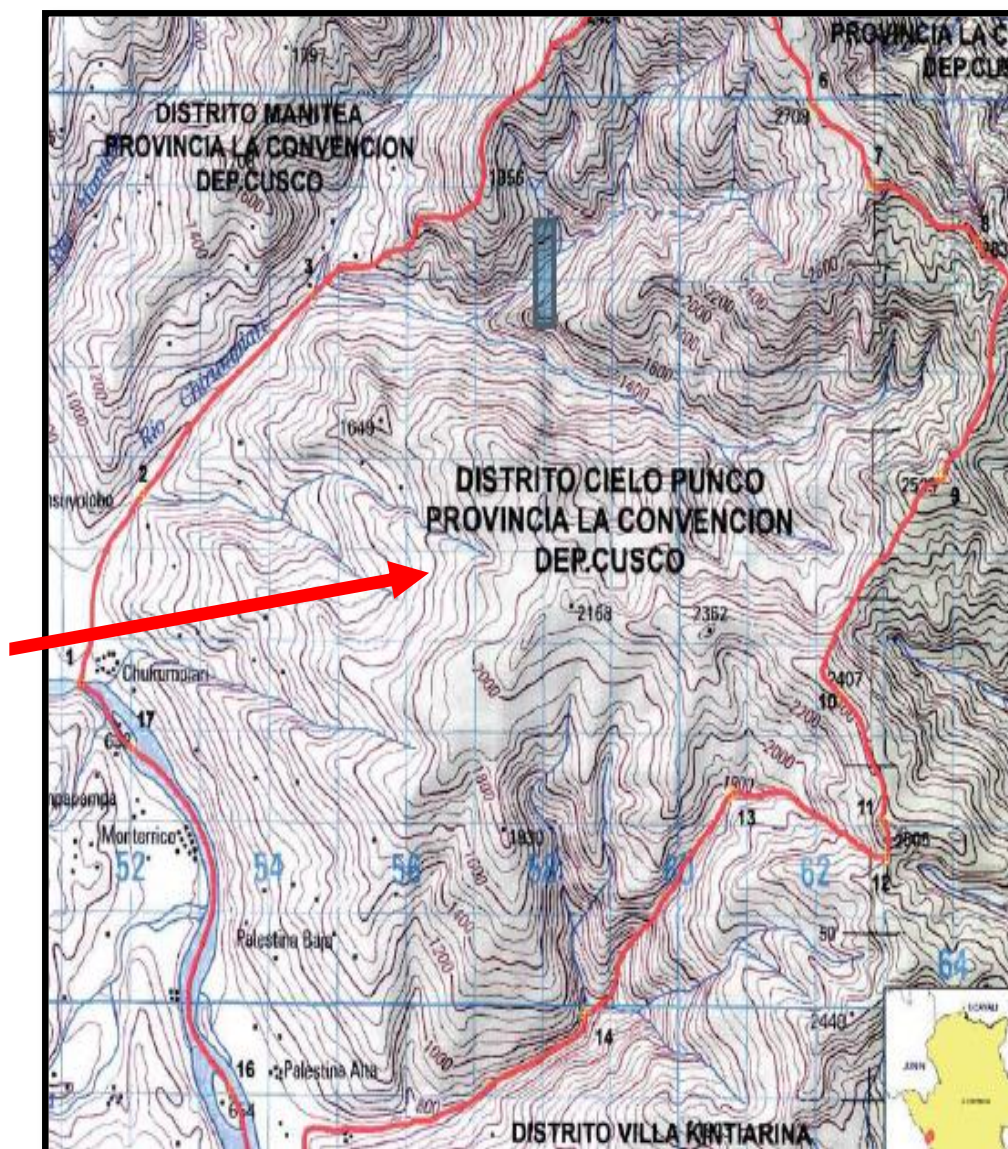
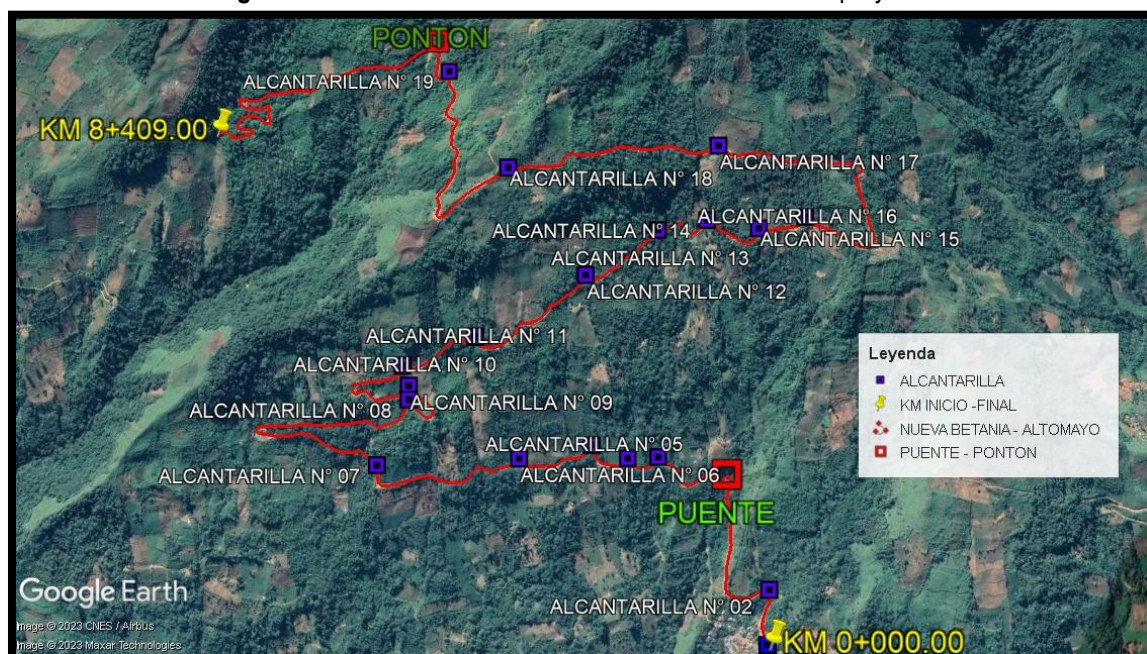
Alternativa 01 (Cusco – Ubicación del proyecto)

El acceso tiene como origen la Ciudad de Cusco Luego – Ciudad de Quillabamba – Kepashiato – Cielo Punco - Chirumpiari, a través de ruta 28B, la distancia es de 451 km y el tiempo de recorrido es de 10 horas con 07 minutos, aproximadamente.

Tabla N°01: Vías de Acceso.

TRAMO	ORIGEN	FINAL	DISTANCIA	TIEMPO	TIPO DE VIA	ESTADO DE VÍA
TRAMO I	CUSCO	QUILLABAMBA	203Km	4hr30min	Asfaltado	Regular
TRAMO II	QUILLABAMBA	CIELO PUNCO	248Km	5hr37min	Afirmada	Regular



Imagen N°02: Acceso por la Ruta I.

ALTERNATIVA 02 (Lima - Ayacucho – Zona del Proyecto)

El acceso Tiene como punto de origen el paradero totorilla de la ciudad de Ayacucho – Ciudad de Ayacucho – Ciudad de Kimbiri – Chirumpiari, a través del tramo Quinua – San Francisco, forma parte de la ruta nacional N° PE 28B, la ruta es de 237 km y el tiempo de recorrido es de 17 horas y 05 minutos, aproximadamente.

Tabla N°02: Vías de Acceso.

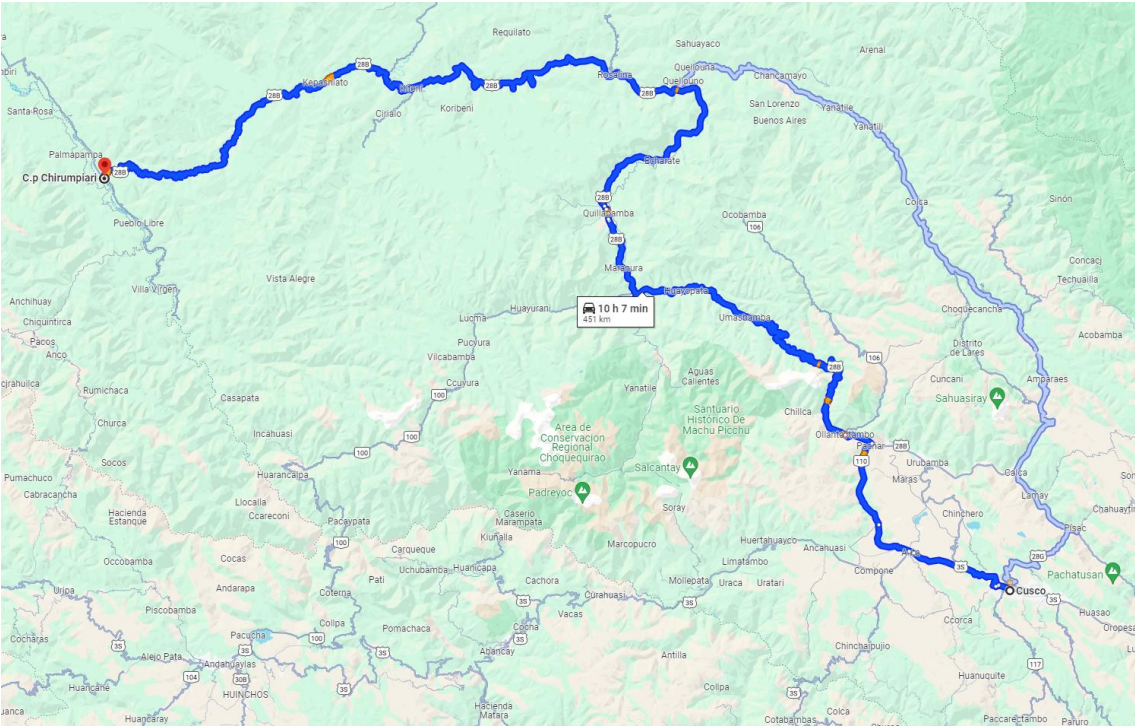
DESDE	HASTA	DISTANCIA (KM)	TIEMPO (HORA/MIN)	TIPO DE VÍA	ESTADO
Lima	Ayacucho		00:45	Aérea	
Lima	Ayacucho	575	08:00	Carretera asfaltada	Bueno
Ayacucho	Quinua	35	01:00	Carretera asfaltada	Bueno
Quinua	Tambo	49	02:00	Carretera asfaltada	Regular

Tambo	Machente	95	03:40	Carretera afirmada	Regular
Machente	Kimbiri	30	00:55	Carretera afirmada	Regular
Kimbiri	Chirumpiari	50	01:10	Carretera asfaltada	Regular
Chirumpiari	Nueva Betania - Altomayo	17.6	00:20	Carretera trocha carrozable	Regular



Imagen N°03: Acceso por la Ruta II.

3.1.6. DESCRIPCION TECNICA DEL PROYECTO

El proyecto “MEJORAMIENTO DEL SERVICIO DE TRANSITABILIDAD VIAL INTERURBANA EN CAMINO VECINAL CU 567: ENTRE LOS TRAMOS DE NUEVA BETANIA A ALTO MAYO, DISTRITO DE CIELO PUNCO - PROVINCIA DE LA CONVENCION - DEPARTAMENTO DE CUSCO” CUI 2596269, Por considerase Estudio Definitivo del Proyecto; se ha considerado la geometría de la vía de acuerdo al manual de carreteras DG - 2018, para Nivel de Trocha Carrozable de Tipo T1 de Bajo Volumen de Transito (BVT); lo que redundara en aspectos de comodidad y seguridad para los usuarios de la vía proyectada.

El proyecto contribuirá con el desarrollo integral de la zona, es decir lograr un intercambio comercial más fluido entre las comunidades de Nueva Betania y Altomayo con el distrito, de la provincia y la región Cusco y las ciudades costeras del Perú. Asimismo, se logrará unir las localidades de toda la trayectoria que conducirá la vía, beneficiando directamente a la población del área de influencia que por el momento se encuentran aisladas.

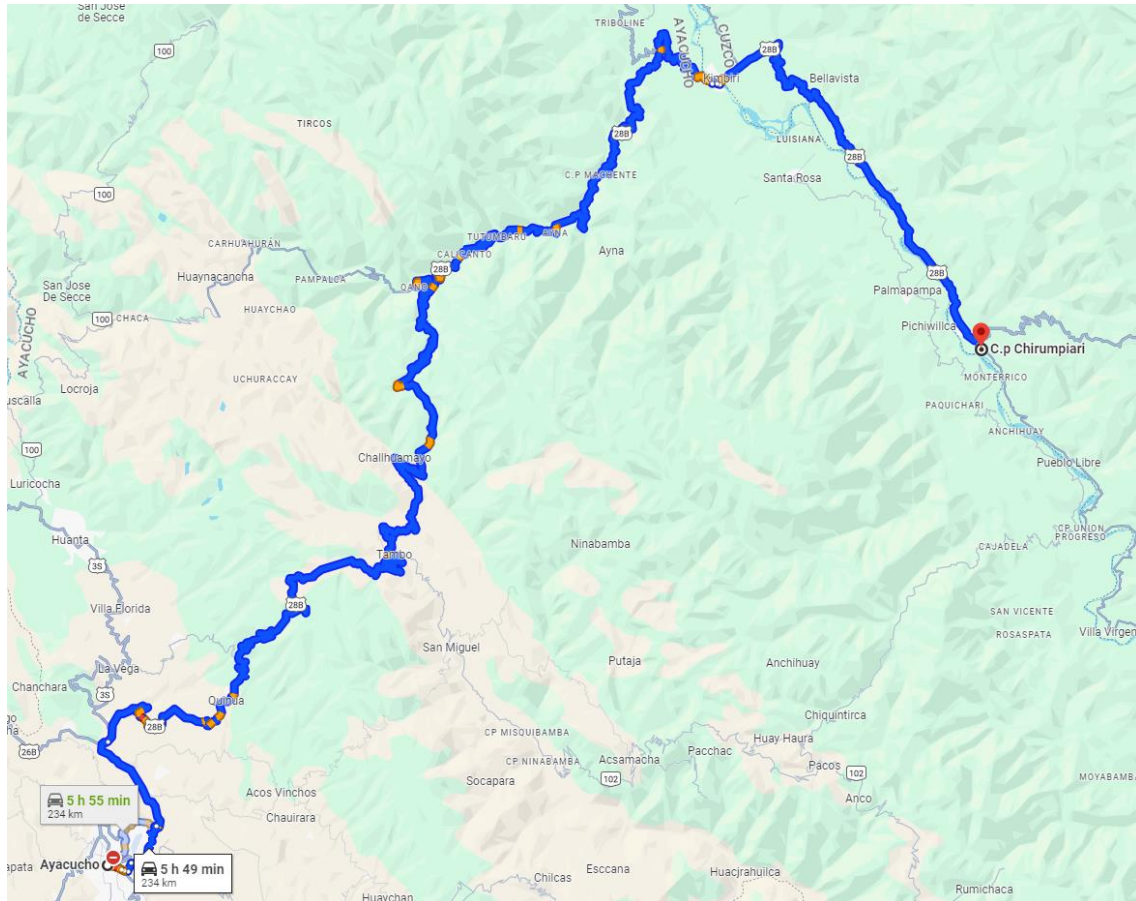
Este proyecto contempla el mejoramiento que interconectará a las comunidades de Nueva Betania a Altomayo desde el KM 00+000.00 al 06+000.00, quienes tendrán una vía carrozable en óptimas condiciones permitiendo así aumento de la frontera agrícola, cuyos efectos de esta genere el mayor acceso de los beneficiarios a los servicios de educación y Salud, así como a los mercados del VRAE, Cusco y las ciudades costeras del Perú.

El proyecto consiste en el mejoramiento de la Trocha Carrozable de 06.000.00 Km., incorporación de material afirmado $e=0.15m$, perfilado y compactado de la calzada, perfilado y refinado de cunetas laterales, construcción de obras de arte (alcantarillas, badenes, muro de contención y muros secos), con cunetas triangulares de $0.50 \times 0.30m$. Con superficie de rodadura a nivel de afirmado.

En el proyecto se identificó en un tramo a intervenir el cual comprende desde la comunidad de Nueva Betania – Altomayo del distrito de Cielo Punco en una longitud de 6+000.00 km, con un ancho de superficie de rodadura de 4.00m, conformación de superficie de rodadura con un espesor de 0.15 m; 6,000.00 m de limpieza de cunetas laterales de 0.50×0.30 m de sección, 13 ensayos de control de compactación en toda la vía que se afirmará; mitigación ambiental y conformación del comité mantenimiento vial.

3.1.6.1. RESUMEN DE METAS

Se presenta el resumen de metas del presente proyecto:

- 01.01 OBRAS PROVISIONALES.
- 01.02 TRABAJOS PRELIMINARES
- 01.03 MOVIMIENTO DE TIERRAS
- 01.04 MOVIMIENTO DE TIERRAS
- 01.05 SEÑALIZACION
- 01.06 OBRAS DE ARTE Y DRENAJE
- 01.07 CONTROL DE CALIDAD
- 01.08 PLAN DE MANEJO AMBIENTAL
- 01.09 ORGANIZACION Y FORTALECIMIENTO

- **Long. de trocha:**
Se Intervendrá una trocha Carrozable de 6+000.00 km.
- **badenes:**
Se construirá 02 badenes de $L=10.0$ m
- **alcantarillas:**
Se construirá 17 alcantarillas TMC tipo I $\varnothing 36"$
Se construirá 02 alcantarillas TMC tipo II $\varnothing 48"$
- **muro de contención:**
Se construirá 19.20m muro de contención C°A°
- **Cunetas:**
La Longitud de cunetas es de 06+000.00 km
Ancho de cunetas 0.50 m
Profundidad de cunetas 0.30 m
- **Señalización:**
Hitos kilométricos 07 und
Paneles informativos 02 und
Señales preventivas 42 und
Señales reglamentarias 12 und

3.1.6.2. RESUMEN DE PRESUPUESTO DE OBRA

ITEM	DESCRIPCIÓN	PARCIAL S/.
1.01	OBRAS PROVISIONALES	28,588.00
1.02	TRABAJOS PRELIMINARES	107,091.24
1.03	FLETE	113,355.50
1.04	MOVIMIENTO DE TIERRAS	
01.04.01	EXPLANACIONES	180,900.58
01.04.02	PAVIMENTO	235,604.80
01.04.03	TRANSPORTES	124,277.76
1.05	SEÑALIZACION	33,268.25
1.06	OBRAS DE ARTE Y DRENAJE	
01.06.01	CONSTRUCCION DE ALCANTARILLAS TIPO I Ø 36" TMC (17 UND)	417,003.00
01.06.02	CONSTRUCCION DE ALCANTARILLAS TIPO II Ø 48" TMC (02 UND)	72035.42
01.06.03	CONSTRUCCION DE BADEN (02 UND)	82949.65
01.06.04	CONSTRUCCION DE MURO CONTENCION	115612.85
01.06.05	MUROS SECOS	27876.78
01.06.06	DRENAJE	35,472.00
1.07	CONTROL DE CALIDAD	45,000.00
1.08	PLAN DE MANEJO AMBIENTAL	76,735.23
1.09	ORGANIZACION Y FORTALECIMIENTO	29,455.60
1.10	PLAN DE MONITOREO ARQUEOLOGICO	31,000.00
COSTO DIRECTO		1,756,226.66
GASTOS GENERALES (12.56%) CD		220,711.02
UTILIDAD (10%)		175,622.67
=====		
SUB TOTAL		2,152,560.35
IMPUESTO GENERAL A LAS VENTAS (18%)		387,460.86
=====		
VALOR REFERENCIAL		2,540,021.21

3.1.6.3. VALOR REFERENCIAL

El costo total de la obra con precios referenciales al mes de agosto del 2023 asciende a S/. 2,540,021.21 (DOS MILLONES QUINIENTOS CUARENTA MIL VEINTIUNO CON 21/100 SOLES).

3.1.7. MODALIDAD DE EJECUCION DE OBRA

La modalidad de ejecución de obra del presente proyecto será por CONTRATA.

3.1.8. SISTEMA DE CONTRATACION

A precios unitarios

3.1.9. PLAZO DE EJECUCION

El proyecto: "MEJORAMIENTO DEL SERVICIO DE TRANSITABILIDAD VIAL INTERURBANA EN CAMINO VECINAL CU 567: ENTRE LOS TRAMOS DE NUEVA BETANIA A ALTO MAYO, DISTRITO DE CIELO PUNCO - PROVINCIA DE LA CONVENCION - DEPARTAMENTO DE CUSCO" CUI 2596269, se ejecutará en un **plazo de ciento veinte (120) días calendarios** según indica el cronograma de obra.

El inicio del plazo de ejecución de obra, se adecuará a lo dispuesto en el Art. 176° del Reglamento de la Ley de Contrataciones del Estado.

3.1.10. OTRAS CONSIDERACIONES PARA LA EJECUCIÓN

3.1.10.1. CUADERNO DE OBRA DIGITAL

La entidad habilita acceso al cuaderno de obra digital, conforme disposiciones de la Directiva N° 009-2020-OSCE/CD.

El registro de las anotaciones en cuaderno de obra Digital, deberá ser efectuado únicamente por los profesionales autorizados (Residente, Supervisor o Inspector según corresponda). La aceptación de los términos y condiciones del uso de la herramienta digital supone estricto cumplimiento.

La entidad se reserva su decisión de autorizar o denegar en caso que el contratista solicite autorización expresa para que otro profesional haga el registro en la plataforma de cuaderno de obra digital.

3.1.10.2. **CONTROL DE CALIDAD**

La calidad durante la prestación son la base para el cumplimiento de metas y garantías en el horizonte de responsabilidad civil del contratista, por ello la Municipalidad Distrital de Cielo Punco, exige a todo los proveedores y contratistas su estricto cumplimiento. El expediente técnico incluye un especialista en calidad, pero es necesario contar con un laboratorio especializado para análisis de suelos, concreto y medición de compactación, ante ello el postor en su oferta presenta declaración jurada en la que propone una persona natural o jurídica que preste servicios en las especialidades descritas.

3.1.10.3. **SEGURIDAD Y SALUD OCUPACIONAL**

El postor se compromete bajo declaración jurada dentro de su oferta, el cumplimiento con los reportes mensuales del índice de accidentabilidad, cuyos datos permiten gestionar la seguridad y salud ocupacional en la Entidad local, Regional y Nacional. El postor se compromete con declaración jurada en su oferta reportar todo accidente de trabajo que ocurra durante su prestación, así mismo, indicando los procedimientos de investigación que seguirá para determinar responsabilidades.

3.1.10.4. **MEDIO AMBIENTE**

El postor deberá identificar y utilizar a su costo botaderos debidamente autorizado, donde se disponen residuos de construcción y domésticos generados a efectos de obra, para lo cual, presenta declaración jurada en su oferta, indicando conocer la zona de intervención y compromiso del cumplimiento obligatorio.

3.1.10.5. **RECURSOS Y MATERIALES**

El postor se compromete emplear materiales de calidad conforme diseños, análisis de laboratorio y certificados respectivos.

El contratista asume los costos que podría ocasionar el empleo de recursos como agua, cantera de afirmado, maderas, daños a la propiedad, daños a infraestructura vial a consecuencia de transporte de materiales y maquinarias.

Los equipos que se emplean en obra deberán contar con la certificación respectiva, por las entidades autorizadas.

Las maquinarias que se emplean en obra deberán contar con una antigüedad no mayor a las que se establece en la sección de equipamiento estratégico.

3.1.10.6. **RECONOCIMIENTO DEL AREA DE TRABAJO**

El postor está obligado a reconocer el tramo de intervención, con la finalidad generar una oferta acorde a las condiciones naturales, accesibilidad, disponibilidad de energía, telecomunicaciones, transporte terrestre, zonas urbanas y entre otros aspectos de su interés, cuyo cumplimiento se acredita en la oferta mediante constancia de visita y fotografías, debidamente firmado por la autoridad local de la jurisdicción y/o georeferenciado.

3.1.10.7. **LIMPIEZA GENERAL FINAL DE OBRA**

El contratista asume los costos de limpieza final, desmontaje y recuperación de áreas ocupadas durante el proceso constructivo, cuyo plazo límite es el último día de la ejecución contractual.

En caso de incumplimiento la Entidad ejecuta los trabajos, con cargo a ser descontados todos los costos a la garantía de fiel cumplimiento o valorización final.

3.1.10.8. **DERECHOS LEGALES IRRENUNCIABLES DEL CONTRATANTE**

La Municipalidad Distrital de Cielo Punco no podrá ser privada o impedida, en virtud de cualquier medición, cálculo o valorización, realizada antes o después de la

terminación y aceptación de obra, así como de los pagos efectuados, de verificar las características de calidad de los materiales utilizados, las condiciones de la obra ejecutada y el verdadero monto reembolsable al contratista, ni de demostrar que tales mediciones, cálculos o valorizaciones estuvieron incorrectos o que los materiales y la obra no estuviese de acuerdo con las condiciones contractuales, los planos y las especificaciones técnicas del expediente técnico, así mismo, no será privada de sus derechos de recuperar del contratista de sus garantías o por cualquier otro medio el importe de los daños que considere ocasionados por no haber cumplido el contratista con las cláusulas contractuales y las condiciones técnicas durante la ejecución de sus prestaciones.

La aceptación por parte del supervisor, o cualquier pago efectuado en concepto de aceptación de una parte o la totalidad de la obra, cualquier tiempo transcurrido o la posesión adoptada por el supervisor, no podrá significar una renuncia a los derechos legales de la Municipalidad sobre cualquier parte del contrato o de cualquier potestad o derecho de indemnización.

3.1.11. CONSIDERACIONES ESPECÍFICAS DURANTE LA EJECUCION DE OBRA

El contratista ejecuta la obra en estricto cumplimiento del expediente técnico y su oferta formulada.

Ante cualquier vicio oculto la procede conforme la jerarquía de los documentos en el expediente técnico.

Toda deficiencia que podría existir en el expediente técnico, son advertidas durante la revisión del expediente técnico por el Residente de obra, cuyos acontecimientos son registrados en cuaderno de obra y se remiten las consultas que amerite al proyectista.

Toda modificación que se efectúe en la ejecución de obra respecto al expediente técnico, será previa conocimiento expreso de la Entidad, con cargo a ser aceptada o rechazada.

Los procedimientos administrativos no previstas en el presente término de referencia, la Entidad se acoge a la Ley de Contrataciones del Estado y su Reglamento, Ley de procedimiento administrativo General y Código Civil, cuyas normas estén vigentes y sus modificatorias de corresponder, hasta la presente convocatoria.

Los gastos generales y utilidad son necesariamente proporcional al Costo directo, por lo cual, el postor deberá respetar los porcentajes establecidos en el expediente técnico durante la presentación de su oferta, así mismo, los honorarios de los profesionales propuestos en los gastos generales del expediente técnico deberá guardar coherencia con los costos de vida de zona, para garantizar la participación permanente del plantel profesional propuesto en la oferta y evitar cambios durante la prestación.

3.1.12. REQUISITOS Y RECURSOS DEL PROVEEDOR

3.1.12.1. REQUISITOS DEL PROVEEDOR

- Tener vigente la inscripción de registros nacional de proveedores – capítulo de ejecutor de obras.
- No estar en los registros de proveedores inhabilitados para contratar con el estado.
- No encontrarse suspendido para contratar con el estado.
- No tener impedimentos para participar en el procedimiento de selección.
- No tener penalidades en las prestaciones que indica como experiencia para la presente convocatoria.
- Contar con el Registro para el Control de Bienes Fiscalizados (uso, consumo, compra y transporte de combustible como: diésel B5, diésel B5 S50, diésel 2 S50), en caso de consorcios al menos uno de los integrantes deberá contar con el requisito.

3.1.12.2. EQUIPAMIENTO ESTRATEGICO

El postor deberá acreditar la participación del equipamiento estratégico demostrando con cualquier documento conforme se detalla:

ITEM	DESCRIPCION	UND	CANTIDAD
1.0	NIVEL TOPOGRAFICO con certificado de calibración	und	1.00
2.0	ESTACION TOTAL con certificado de calibración	und	1.00
3.0	MOTOBOMBA 10 HP 4"	und	1.00
4.0	RODILLO LISO VIBRATORIO AUTOPROPULSADO 10-12 TON, 129-132 HP	und	1.00
5.0	PLANCHA COMPACTADOR TIPO CANGURO 85-95 KG, mínimo 4HP	und	1.00
6.0	MARTILLO HIDRAULICO PARA EXCAVADORA, con un peso de 2500 Kg a más, y una frecuencia de impacto de 250 a más	und	1.00
7.0	RADIO WALKIE TALKIE alcance de 6km	und	6.00
8.0	CARGADOR SOBRE LLANTAS DE 125 HP a más	und	1.00
9.0	EXCAVADORA SOBRE ORUGAS (220 hp-260hp) con acople rápido y tercera línea para Martillo	und	1.00
10.0	RETROEXCAVADOR SOBRE LLANTAS de 100 a 125 HP	und	1.00
11.0	MOTONIVELADORA 130 HP a más	und	1.00
12.0	VOLQUETE DE 15M3	und	4.00
13.0	CAMION CISTERNA capacidad mayor a 4000 galones	und	1.00
14.0	VIBRADOR DE CONCRETO 4 HP 1.50"	und	1.00
15.0	MEZCLADORA DE CONCRETO DE 9 -11p3	und	1.00
16.0	MOTOSIERRA	und	1.00
17.0	ZARANDA 2.40m x 2.40m a más	und	1.00

Nota: Se aceptarán equipos con potencia y características iguales o superiores a los considerados en la relación.

Los equipos y maquinarias estratégicos serán acreditados con una copia de documentos que sustente la posesión, el compromiso de alquiler, compromiso de compra u cualquier otro documento que acredite la disponibilidad del requisito de calificación. En caso de que el postor sea en consorcio, los documentos de acreditación de este requisito pueden estar a nombre del consorcio o de uno de sus integrantes. En caso de vehículos, volquete y cisterna deberá adjuntar para el momento de acreditación la tarjeta de propiedad, SOAT vigente, Revisión técnica (de corresponder), tarjeta de circulación, licencia de conducir correspondiente a la categoría exigida.

3.1.12.3. PLANTEL PROFESIONAL CLAVE

Plantel Profesional Clave		
Cargo	Profesión	Experiencia
Residente de obra	Ingeniero Civil y/o ingeniero de Minas, titulado, colegiado y habilitado	Deberá acreditar experiencia mínima de cuatro (04) años como Residente de obra y/o Supervisión de Obra y/o Inspector de obras y/o Jefe de Servicios y/o Residente de Servicio en Ejecución de obras y/o servicios similares. Se entiende por obras y servicios similares a: creación y/o construcción y/o mantenimiento y/o mantenimiento periódico y/o mejoramiento y/o rehabilitación de carreteras y/o trochas carrozables y/o caminos vecinales y/o vías vecinales y/o rehabilitación de la transitabilidad; todo contado a partir de la colegiatura.
Especialista en Calidad	Ingeniero Civil, titulado, colegiado y habilitado	Deberá acreditar experiencia mínima de dos (02) años como especialista en control de calidad, en obras y/o supervisión de obras y/o servicios similares. Se entiende por obras y/o servicios similares a: creación y/o construcción y/o mantenimiento y/o mantenimiento periódico y/o mejoramiento y/o rehabilitación de carreteras y/o trochas carrozables y/o caminos vecinales y/o vías vecinales y/o rehabilitación de la transitabilidad; todo contado a partir de la colegiatura.
Especialista Ambiental	Ingeniero Ambiental y/o Biólogo, titulado,	Deberá acreditar experiencia mínima de dos (02) años como Especialista en Impacto Ambiental y/o Especialista en Medio Ambiente y/o especialista SSOMA, en Ejecución de obras y/o servicios similares. Se entiende por obras y/o servicios similares a: creación y/o construcción y/o mantenimiento y/o mantenimiento periódico y/o mejoramiento y/o

	colegiado y habilitado	rehabilitación de carreteras y/o trochas carrozables y/o caminos vecinales y/o vías vecinales y/o rehabilitación de la transitabilidad; todo contado a partir de la colegiatura.
Especialista en Seguridad y Salud Ocupacional	Ingeniero Industrial y/o ingeniero civil, titulado, colegiado y habilitado	Deberá acreditar experiencia mínima de dos (02) años como Especialista y/o Jefe en Seguridad y Salud ocupacional y/o Especialista en Seguridad y Salud Ocupacional y/o especialista SSOMA, en Ejecución de obras y/o servicios similares. Se entiende por obras y servicios similares a: creación y/o construcción y/o mantenimiento y/o mantenimiento periódico y/o mejoramiento y/o rehabilitación de carreteras y/o trochas carrozables y/o caminos vecinales y/o vías vecinales y/o rehabilitación de la transitabilidad; todo contado a partir de la colegiatura.
Especialista en Arqueología	Licenciado en arqueología, titulado, colegiado y habilitado	Deberá acreditar experiencia mínima de dos (02) años como Especialista en monitoreo arqueológico, monitor arqueológico, responsable de la elaboración del plan arqueológico de obras y/o Especialista en arqueología en Ejecución de obras y/o servicios similares. Se entiende por obras y servicios similares a: creación y/o construcción y/o mantenimiento y/o mantenimiento periódico y/o mejoramiento y/o rehabilitación de carreteras y/o trochas carrozables y/o caminos vecinales y/o vías vecinales y/o rehabilitación de la transitabilidad; todo contado a partir de la colegiatura.

Acreditación

De conformidad con el numeral 49.3 del artículo 49 y el literal e) del numeral 139.1 del artículo 39 del Reglamento este requisito de calificación se acredita para la suscripción del contrato.

3.1.13. EXPERIENCIA EN LA ESPECIALIDAD DEL EJECUTOR DE OBRAS

El postor debe acreditar un monto facturado acumulado equivalente a una (1) vez el valor referencial de la contratación, en la ejecución de obras similares, durante los diez (10) años anteriores a la fecha de la presentación de ofertas que se computarán desde la suscripción del acta de recepción de obra.

Se considerará obra similar: Mejoramiento de caminos vecinales y/o carreteras.

Con las intervenciones de partidas y/o componentes:

Mejoramiento de superficie de Rodadura con afirmado

Deberá acreditar el 100% en todos los contratos que presenta como experiencia en la especialidad partida y/o componente que se solicita.

Construcción de alcantarillas y badenes

Deberá acreditar el 100% en todos los contratos que presenta como experiencia en la especialidad partida y/o componente que se solicita.

Señalización y/o seguridad vial

Deberá acreditar el 100% en todos los contratos que presenta como experiencia en la especialidad partida y/o componente que se solicita.

Mitigación Ambiental y/o Plan de manejo ambiental

Deberá acreditar el 100% en todos los contratos que presenta como experiencia en la especialidad partida y/o componente que se solicita.

No haber incurrido en penalidades durante la prestación de las que se consigna como experiencia para la presente convocatoria

Deberá acreditar el 100% en todos los contratos que presenta como experiencia en la especialidad partida y/o componente que se solicita.

Se acreditará con copia simple de: (i) contratos y sus respectivas actas de recepción de obra; (ii) contratos y sus respectivas resoluciones de liquidación; o (iii) contratos y sus respectivas constancias de prestación o cualquier otra documentación de la cual se desprenda fehacientemente que la obra fue concluida, así como el monto total que implicó su ejecución;

correspondientes a un máximo de veinte (20) contrataciones.

3.1.14. CONDICIONES DEL CONSORCIO

De conformidad con el numeral 49.5 del artículo 49 del Reglamento, el área usuaria puede incluir lo siguiente:

El número máximo de consorciados es de 02 integrantes.

El porcentaje mínimo de participación de cada consorciado es de 10%.

El porcentaje mínimo de participación en la ejecución del contrato, para el integrante del consorcio que acredite mayor experiencia, es de 80%.

3.1.15. PLAZO DE RESPONSABILIDAD DEL CONTRATISTA

De acuerdo con lo establecido en el artículo 40° de la Ley de Contrataciones del Estado, el contratista es responsable por la calidad ofrecida y por los vicios ocultos de la obra ejecutada. El plazo de responsabilidad del contratista será de siete (07) años contados desde la conformidad de la recepción total de la obra. Además, se debe cumplir lo dispuesto en los numerales 2) y 3) del artículo 1774 del Código Civil.

Cualquier de los consorciados acredite contar con un sistema efectivo que le permita administrar y mejorar la calidad durante el proceso de ejecución del proyecto.

3.1.16. ADELANTOS

En mérito al artículo 180° del Reglamento de la Ley de Contrataciones del Estado, se consideran otorgar los siguientes adelantos:

ADELANTO DIRECTO

La Entidad otorgará un solo adelanto el que no excederá del diez por ciento (10%) del monto del contrato original y deberán ser solicitados según lo indicado en el Artículo 180° y 181° del reglamento de la Ley de contrataciones del Estado.

El contratista debe solicitar formalmente el Adelanto Directo dentro de los ocho (8) días calendarios siguientes a la suscripción del contrato, adjuntando a su solicitud la garantía por adelanto mediante Carta Fianza y el comprobante de pago correspondiente. La Entidad debe entregar el monto solicitado dentro de los siete (7) días siguientes a la presentación de la solicitud del contratista. Vencido el plazo para solicitar el adelanto no procederá la solicitud.

ADELANTO PARA MATERIALES O INSUMOS

La Entidad otorgará adelantos para materiales e insumos a utilizarse en la obra, los que en conjunto no deberán superar el veinte por ciento (20%) del monto del contrato original. Las solicitudes de otorgamiento de adelantos para materiales e insumos deberán ser realizadas una vez iniciado el plazo de ejecución contractual, teniendo en consideración el calendario de adquisición de materiales o insumos presentado por el contratista, adjuntando la respectiva Carta Fianza como Garantía y el comprobante de pago correspondiente.

Para el otorgamiento del adelanto para materiales o insumos se tiene en cuenta lo dispuesto en el Decreto Supremo N° 011-79-VC y sus modificatorias, ampliatorias y complementarias.

3.1.17. GARANTÍAS

GARANTÍA DE FIEL CUMPLIMIENTO

Como requisito indispensable para perfeccionar el contrato, el postor ganador debe entregar a la Entidad la garantía de Fiel Cumplimiento mediante carta fianza y/o póliza de caución del mismo por una suma equivalente al diez por ciento (10%) del monto de contrato original. Esta debe mantenerse vigente hasta el consentimiento de la Liquidación Final.

REQUISITOS DE LAS GARANTÍAS

Las garantías que se presenten deberán ser incondicionales, solidarias, irrevocables y de realización automática y sin beneficio de excusión en el país al solo requerimiento de la

Entidad. Asimismo, deben ser emitidas por empresas que se encuentren bajo la supervisión de la Superintendencia de Banca, Seguros y Administradoras Privadas de Fondo de Pensiones y deben ser autorizadas para emitir garantías; o estar consideradas en la lista actualizada de bancos extranjeros de primera categoría que periódicamente publica el Banco Central de Reserva del Perú

3.1.18. VALORIZACIONES

FORMA DE LAS VALORIZACIONES Y FACTURAS

La forma de las valorizaciones y facturas de pago, será la preparada por el Contratista en coordinación con el Inspector o supervisor de obra.

El Contratista consignará en sus valorizaciones todos los trabajos ejecutados, de acuerdo a las cantidades establecidas en las mediciones. La valorización será aprobada por el Inspector o supervisor de obra, según corresponda y presentada a La Entidad en un plazo máximo de cinco (05) días hábiles, contados a partir del primer día hábil del mes siguiente al de la valorización respectiva (el contratista presenta como máximo cada 02 del mes siguiente al inspector o Supervisor), el Inspector o supervisor de obra elevará a la Entidad.

Estructura de presentación de la valorización mensual

CD con el contenido del informe mensual editable

1. Índice
2. Ficha técnica de identificación del proyecto
3. Memoria descriptiva
4. Estado situacional actual
5. Resumen de las principales ocurrencias
6. Relación de recursos utilizados
7. Planilla de metrados
8. Metrados ejecutados vs programados
9. Curva "S"
10. Resumen de valorización
11. Valorización de obra
12. Reajuste o cálculo de reintegros
13. Calendario de avance de obra
14. Cronograma acelerado de obra (en caso corresponda)
15. Control financiero
16. Análisis, conclusiones y recomendaciones
17. Copias del Cuaderno de Obra
18. Certificados y/o Protocolos de Control de calidad
19. Certificado calidad de materiales
20. Panel fotográfico
21. Informe de Revisión del expediente técnico (solo en la primera vez)
22. Acta de entrega de terreno
23. Acta de inicio de obra
24. Acta término de obra (solo en la última valorización)
25. Planos de replanteo y/o ejecución
26. Contrato de obra
27. Adendas al contrato (de corresponder)
28. Ampliación de plazo (de corresponder)
29. Suspensión de plazo (de corresponder)
30. Adicionales y deductivos (de corresponder)
31. Constancia de REMYPE (de corresponder)
32. Certificado de habilidad del residente de obra
33. Contrato de consorcio
34. Retención de fiel cumplimiento (de corresponder)
35. Carta fianza de fiel cumplimiento (de corresponder)
36. Carta fianza adelanto de materiales (de corresponder)
37. Carta fianza adelanto directo (de corresponder)
38. Constancia de no adeudo (solo en la última valorización)

ANEXOS

- a. Plan de seguridad y salud ocupacional en el trabajo
- b. Gestión de Seguridad y salud ocupacional en el trabajo del mes valorizado
- c. Plan de manejo ambiental
- d. Gestión ambiental del mes valorizado
- e. Resolución de aprobación del Plan de monitoreo arqueológico
- f. Monitoreo arqueológico del mes valorizado
- g. Constancia Seguro SCTR (seguro complementario de vida Ley)
- h. Otras obligaciones que la Ley establece.
- i.

3.1.19. RECEPCION Y LIQUIDACIÓN DE OBRA

Al terminar todos los trabajos, el Contratista hará entrega de la obra a la Comisión de Recepción nombrada por la Municipalidad Distrital de Cielo Punco. La recepción de la obra se hará de acuerdo a lo estipulado en el Art. 208 del Reglamento. El procedimiento para la liquidación del contrato de obra será en concordancia con lo establecido en el Art. 209 del Reglamento. No se procederá a la liquidación de obra, mientras existan controversias pendientes de resolver. Luego de haber quedado consentida la liquidación y efectuado el pago del saldo de la liquidación, culmina el contrato y se Cierra el expediente respectivo. De la misma manera se indica que al momento de solicitar la recepción de obra, el contratista deberá de proveer los planos de replanteo para la correcta verificación del proyecto ejecutado, en caso de no presentar no se contarán los plazos según el artículo 208, hasta tener los planos correspondientes.

Luego de la Recepción de la Obra, el Contratista presentará la Valorización de Liquidación Final, debidamente sustentada con la documentación y cálculos detallados.

La liquidación se ejecutará según lo establecido en la Ley de Contrataciones del Estado y su Reglamento.

La Entidad o el Contratista, según corresponda, deben efectuar el pago del monto correspondiente al saldo de la liquidación del contrato de obra, en el plazo de quince (15) días calendario, computados desde el día siguiente del consentimiento de la liquidación. Para tal efecto, la parte que solicita el pago debe presentar el comprobante de pago respectivo, debiendo hacer entrega de los planos de replanteo o post construcción, la minuta de declaratoria de fábrica y la memoria descriptiva valorizada, en cumplimiento de lo establecido en el artículo 210° del Reglamento de la Ley de Contrataciones del Estado, para proceder al pago correspondiente.

“En caso que la liquidación de contrato debidamente consentida determine un saldo a favor de la Entidad, ésta requerirá por escrito al Contratista para que efectúe el pago respectivo en el plazo de quince (15) días calendario, computados desde el día siguiente del consentimiento de la liquidación, transcurrido este plazo sin que se haya verificado el pago, la Entidad podrá hacerse cobro de cualquier deuda pendiente a favor del Contratista o de las garantías que aún estuvieran vigentes”.

Esta valorización final, debe estar respaldado por:

- ✓ Evidencia de que los trabajos comprendidos en el Contrato están libres de todo reclamo legal, deudas y prebendas (Declaración Jurada y otros documentos).
- ✓ Monto actualizado del Contrato de acuerdo a las modificaciones autorizadas y realizadas durante el período de ejecución.
- ✓ Cantidades de obra ejecutada de acuerdo a la Valorización Final de Medición.
- ✓ Costo total de la obra ejecutada, incluyendo todos los trabajos realizados.
- ✓ Declaración jurada de no tener reclamos laborales del MTPE y pagos pendientes a los trabajadores.
- ✓ Monto total percibido por el Contratista hasta la Valorización anterior.
- ✓ Deducciones en favor de La Municipalidad por incumplimiento de plazo y otros conceptos, si los hubiera.

Saldo a favor o en contra del Contratista.

ESTRUCTURA DE PRESENTACIÓN DE LA LIQUIDACIÓN DE OBRA

CD con el contenido de la liquidación en formatos editables y escaneado

- I. Índice
- II. Generalidades
- III. Objetivo
- IV. Ficha técnica
- V. Base legal.
- VI. Ubicación del proyecto
- VII. Documentos sustentatorios.
- VIII. Descripción de la parte resaltante del cuaderno de obra
- IX. Descripción de la obra ejecutada y declaratoria de fábrica
- X. Grado de cumplimiento de las partidas y/0 componentes.
- XI. Resumen presupuestal
- XII. Metrados realmente ejecutados
- XIII. Cuadro de resumen de todas las valorizaciones tramitados con sus respectivas conformidades de pago.
- XIV. Resumen de valorizaciones finales y mensuales
- XV. Cuadro de control de los adelantos y amortizaciones
- XVI. Calendario de avance de la obra programada
- XVII. Informe final del plan de manejo ambiental
- XVIII. Informe final del plan de seguridad y salud ocupacional en el trabajo
- XIX. Informe final del Monitoreo Arqueológico con su respectiva resolución de aprobación otorgado por Ministerio de Cultura.
- XX. Observaciones
- XXI. Conclusiones
- XXII. Recomendación
- XXIII. Anexos
 - Acta de recepción de obra
 - Formato de viabilidad
 - Resoluciones
 - Pruebas de control de calidad, roturas de probetas de concreto.
 - Acta de entrega de terreno
 - Acta de inicio de obra
 - Acta de termino de obra
 - Contrato supervisor
 - Panel fotográfico
 - Planos de replanteo final de todas las especialidades
 - Cuadernos de obra original
 - Contrato de obra y adendas
 - Resolución de contrato de obra (de corresponder)
 - Acta de conciliación (de corresponder)
 - Sentencia de laudo arbitral (de corresponder)
 - Otros que sean relevantes de acuerdo a la obra.
 - Expediente técnico original
 - Expediente del adicional de obra y deductivos (de corresponder)

XXIV. DEL CONTENIDO LIQUIDACIÓN FINANCIERO DE CONTRATO DE OBRA:

- Memoria descriptiva
- Liquidación financiera
- Consolidado de los saldos.
- Anexos:
 - a. Cuadro de costos de inversión.
 - b. Cuadro de desembolsos
 - c. Reembolsos y saldo por reembolsar
 - d. Saldo por amortizar y reintegros (de corresponder)
 - e. Amortizaciones de materiales (de corresponder)
 - f. Amortizaciones de adelantos (de corresponder)
 - g. Saldos por reembolsar y reintegros (de corresponder).
 - h. Comprobantes de pago con su respectivo expediente

- i. Contratos y/o convenios.
- j. Carta de garantía de fiel cumplimiento.
- k. Certificado de no adeudo.
- l. Constancia de no adeudo de sus obligaciones.
- m. Otros documentos relevantes

3.1.20. PRESTACIONES ADICIONALES

Se deberá seguir lo establecido en la Ley de Contrataciones del Estado y su Reglamento, Art. 205 y 206.

3.1.21. PENALIDADES

PENALIDADES POR MORA

Si El CONTRATISTA incurre en retraso injustificado en la ejecución de las prestaciones objeto del contrato, LA ENTIDAD le aplica automáticamente una penalidad por mora por cada día de atraso, de acuerdo a la siguiente fórmula:

$$\text{Penalidad Diaria} = \frac{0.10 \times \text{Monto Vigente}}{F \times \text{Plazo en días}}$$

Donde:

F= 0.15, para plazos mayores a sesenta (60) días.

OTRAS PENALIDADES

De acuerdo con el artículo 163 del Reglamento, se pueden establecer otras penalidades, distintas al retraso o mora, las cuales deben ser objetivas, razonables, congruentes y proporcionales con el objeto de la contratación. Las aplicaciones de penalidades serán ejecutadas en los pagos pendientes, sean en las valorizaciones o en la liquidación del contrato de obra.

Según lo previsto en los artículos 161, 162, 163, 190, 191 y 194 del Reglamento, en este tipo de penalidades se deben incluir las siguientes:

Otras penalidades			
N°	Supuestos de aplicación de penalidad	Forma de cálculo	Procedimiento
1	Cuando el personal del plantel profesional clave permanece menos de sesenta (60) días calendario o del íntegro del plazo de ejecución, si este es menor a los sesenta (60) días calendario, de conformidad con las disposiciones establecidas en el numeral 190.2 del artículo 190 del Reglamento de la Ley de Contrataciones del Estado.	0.5 UIT por cada día de ausencia del personal en obra en el plazo previsto.	Según informe del Inspector/Supervisor de la obra y área usuaria
2	En caso culmine la relación contractual entre el contratista y el personal ofertado y la Entidad no haya aprobado la sustitución del personal por no cumplir con la experiencia, calificaciones requeridas o trámites administrativos.	0.5 UIT por cada día de ausencia del personal en obra.	Según informe del Inspector/supervisor de la obra y área usuaria
3	Si el contratista o su personal, no permite el acceso al cuaderno de obra al inspector/supervisor de la obra, impidiéndole anotar las ocurrencias.	Cinco por mil (5/1000) del monto de la valorización del periodo por cada día de dicho impedimento.	Según informe del Inspector/supervisor de la obra y área usuaria
4	Cuando el contratista ingrese materiales a la obra sin la autorización del inspector/supervisor o utilice para la ejecución de la obra materiales de menor calidad que los especificados en el Expediente Técnico. La multa es por cada material no autorizado o no adecuado, sin perjuicio del retiro del material observado.	Cinco por diez mil (5/10000) del monto del material ingresado a obra.	Según informe del Inspector y/o Supervisor de Obra y área usuaria
5	Cuando el contratista no cumpla con dotar a su personal o parte del personal de los elementos de seguridad. La multa es por cada día.	uno por diez mil (1/10000) del monto ofertado por la ejecución de la obra	Según informe del Inspector y/o Supervisor de Obra y área usuaria

6	Cuando el contratista no realiza las pruebas o ensayos oportunamente para verificar la calidad de los materiales y los trabajos ejecutados. La multa es por cada incumplimiento.	1/10000 del monto ofertado por la ejecución de la obra, por día y ocurrencia	Según informe del Inspector y/o Supervisor de Obra y área usuaria
7	Cuando el contratista no presente a la Entidad el cuaderno de obra por la resolución contractual de cualquiera de las partes, conjuntamente de la notificación de resolución del contrato de obra (en caso de resolución por parte del contratista) o luego de tres días calendarios de notificada la resolución del contrato de obra por parte de la Entidad. Cuando el contratista no presente el cuaderno de obra conjuntamente con la liquidación del contrato. Se aplicará una penalidad por cada día de demora en la entrega del cuaderno de obra.	Uno por dos mil (1/2000) del monto ofertado por la ejecución de la obra.	Según informe del Inspector y/o Supervisor de Obra y área usuaria
8	Cuando el contratista no presente los equipos declarados en la propuesta técnica. La multa es por cada día del equipo ausente en obra.	Uno por cinco mil (1/5000) del monto del contrato vigente.	Según informe del Inspector y/o Supervisor de Obra y área usuaria
9	Cuando el contratista exceda el plazo otorgado por el Inspector de obra para la ejecución de reparaciones o mantenimientos por daños al proyecto o a terceros; o retrasos en la subsanación de observaciones de las mismas, así como las deudas debidamente acreditadas (acta de compromiso por ambas partes). La penalidad es por cada reparación retrasado y cada deuda correspondiente.	0.50 UIT	Según informe del Inspector y/o Supervisor de Obra y área usuaria
10	Cuando el contratista no cumpla con las medidas de mitigación ambiental indicados en el estudio de impacto ambiental. Si la municipalidad es sujeto de sanción administrativa por parte de la Autoridad Ambiental por incumplimiento en obra, de las obligaciones señaladas en el estudio de impacto ambiental y/o certificación ambiental correspondiente.	0.50 UIT, por cada día y ocurrencia	Según informe del Inspector y/o Supervisor de Obra y área usuaria
11	Cuando el contratista no entregue al inspector o supervisor de obra la valorización el último día de cada periodo previsto en las bases, en concordancia con el artículo 194. Valorizaciones y metrados. La multa es por cada día de demora en la entrega del informe mensual.	0.50 UIT	Según informe del Inspector y/o Supervisor de Obra y área usuaria
12	Cuando el contratista entregue documentación incompleta (solicitud de adelantos, valorizaciones, mayores gastos generales, ampliación de plazo, adicionales, liquidación de obra). La multa será por cada trámite documentario.	0.50 UIT	Según informe del Inspector y/o Supervisor de Obra y área usuaria

3.1.22. SUBCONTRATACIÓN

Se podrán Subcontratar – Partidas durante la ejecución de la obra siempre que sea autorizado por la entidad. Cuyo procedimiento deberá realizarse conforme a lo establecido en el Art. 147, de la Ley de Contrataciones del Estado y su Reglamento. Se puede subcontratar por un máximo del cuarenta por ciento (40%) del monto del contrato original.

La Entidad aprueba la subcontratación por escrito y de manera previa, dentro de los cinco (5) días hábiles de formulado el pedido. Si transcurrido dicho plazo la Entidad no comunica su respuesta, se considera que el pedido ha sido rechazado.

3.1.23. ASIGNACION DE RIESGOS DEL CONTRATO DE OBRA

Los riesgos que se analizan con alta y mediana posibilidad de que ocurran durante la ejecución contractual se detallan:

3.INFORMACIÓN DEL RIESGO			4 PLAN DE RESPUESTA A LOS RIESGOS						
			4.1 ESTRATEGIA SELECCIONADA				4.2 ACCIONES A REALIZAR EN EL MARCO DEL PLAN	4.3 RIESGO ASIGNADO A	
3.1 CÓDIGO DE RIESGO	3.2 DESCRIPCIÓN DEL RIESGO	3.3 PRIORIDAD DEL RIESGO	Mitigar el riesgo	Evitar el riesgo	Aceptar el riesgo	Transferir el riesgo		Entidad	Contratista
R001	Entre los meses enero-marzo la acción de excavación, compactación consideradas para diversos partidas en la ejecución se verán afectados por las constantes precipitaciones en la zona, tal es así que la explanación de superficie corren riesgo de erosiones profundas, deslizamientos por la excesiva humedad y escurrimientos pluviales sobre determinados tramos, también los tramos consolidados para establecer la estructura son modificados por exceso de humedad, normalmente tienden a desconsolidarse, requiriendo una nueva compactación perjudicando así en el avance de ejecución.	BAJA PRIORIDAD	X				Establecer un turno adicional de trabajo Inter diario durante los cinco días de la semana por 1 horas, asimismo también los sábados por 2 horas más, para finalmente recuperar las horas perdidas y cumplir con el cronograma de la obra. Colocar cerchas de madera a ambos lados de la zanja en los puntos donde prevalece material suelto con el fin de evitar el deslizamiento de los suelos húmedos producto de la precipitación. Desviar con herramientas manuales el escurrimiento de los caudales producto de la precipitación a zonas donde aún se ha ejecutado con el fin de evitar socavación a las zanjas realizadas en la obra.		X
R002	Suspensión temporal de abasto de agregados provenientes de la cantera Irapitari, debido a que en los meses enero-abril la lámina de la carga máxima del río Apurímac cubre la mayor parte de los márgenes lugar de acopio de agregados.	BAJA PRIORIDAD		X			Establecer un turno adicional de 16 horas para duplicar el acopio diario de materiales. ü Habilitar una zona de almacenamiento temporal adicional para acopiar la mayor cantidad de materiales que se trasladarán de la cantera.		X
R003	Interrupción permanente de vehículos de transporte de	BAJA PRIORIDAD	X				Durante una recesión de precipitación se debe de multiplicar la cantidad de vehículos de transporte		X

	materiales de construcción para la obra entre los meses enero-marzo por deslizamiento de taludes, obstrucción y fallas geológicas en la sección de la calzada por la elevada presencia de precipitaciones en la parte alta, medias de la zona de riesgo.						para el acopio suficiente de materiales de primera necesidad al campamento de la obra.		
R004	Suspensión temporal de actividades en la ejecución por la deficiencia del expediente técnico por vicios ocultos.	Alta Prioridad		X			La municipalidad debe recomendar al consultor que elabora el expediente técnico mediante una carta, hacer un estudio geotécnico minucioso en los tramos involucrados en el proyecto, así evitar la interrupción del curso en la ejecución. ü Establecer drenes con tubería antes de realizar la actividad de compactación en los puntos de recarga de acuíferos.	X	
R005	Suspensión temporal de la ejecución por los reclamos ante la autoridad local por la presencia de mano de obra migrante.	BAJA PRIORIDAD		X			Los representantes de los sectores involucrados en el proyecto realizarán una reunión para garantizar la disponibilidad de mano de obra calificada y no calificada en el entorno del proyecto mediante un acta de compromiso, posteriormente se debe de discutir con el contratista para llegar a un acuerdo y proceder a ejecutar con personal de la zona y/o migrante. El equipo técnico conformado por el contratista realizará una encuesta semanas antes de la ejecución para definir la cantidad de mano de obra en la población, luego llegar a un acuerdo con los representantes de la zona si la cantidad es aceptable o posiblemente se incluya personales procedentes de otra zona.		X

R006	Paralización temporal de obra ante accidentes que involucran la integridad física de algún obrero.	BAJA PRIORIDAD	X				Implementación de seguridad sanitaria, seguridad y salud en obra conformado por profesionales capacitados en temas de prevención salud y seguridad. Adquisición de materiales e insumos, así como el uso correcto de los Epps. Realizar el diagnostico general y la verificación del uso correcto de los Epps		X
------	--	----------------	---	--	--	--	---	--	---

3.1.24. ANTICORRUPCIÓN

El contratista no debe ofrecer, negociar o efectuar cualquier pago objeto de valor o cualquier dádiva en general, o cualquier beneficio o incentivo ilegal en relación al contrato, que puedan constituir un incumplimiento a la Ley, tales como robo, fraude, cohecho o tráfico de influencias, directa o indirectamente, o a través de socios, integrantes de los órganos administrativos, apoderados, representantes legales, funcionarios, asesores o personas vinculadas en concordancia a lo establecidos en el Artículo 11° de la Ley de Contrataciones del estado Ley N° 30225 y su Reglamentos vigente a la presente convocatoria.

El contratista declara y garantiza no haber, directamente o indirectamente, o tratándose de una persona jurídica a través de sus socios, integrantes de los órganos de administración, apoderados, representantes legales, funcionarios, asesores o personas vinculadas a las se refiere el Art 7° de la Ley de Contrataciones del Estado, ofrecido, negociado o efectuado, cualquier pago o, en general, cualquier beneficio o incentivo ilegal en relación al contrato.

El contratista se obliga a conducirse en todo momento, durante la ejecución del contrato, con honestidad, probidad, veracidad e integridad y de no cometer actos ilegales o de corrupción, directa o indirectamente o a través de sus socios, accionistas, participantes, integrantes de los órganos administrativos, apoderados, representantes legales, funcionarios, asesores o personas vinculadas el Art 7° de la Ley de Contrataciones del Estado.

El contratista se compromete a comunicar a las autoridades competentes, de manera directa y oportuna, cualquier acto o conducta ilícita o corrupta de las que tuviera conocimiento, así mismo, adoptará medidas técnicas, organizativas y/o de personal apropiadas para evitar los referidos actos o prácticas.

El contratista se compromete a no colocar a los funcionarios públicos con los que deba interactuar, en situaciones reñidas con la ética. En tal sentido, reconoce y acepta la prohibición de ofrecerles a estos, cualquier tipo de obsequio, donación, beneficio y/o gratificación, ya sea de bienes o servicios, cualquiera sea la finalidad con la que se lo haga.

Des manera, el contratista es consiente que, no debe cumplir con lo anteriormente expuesto, se someterá a la resolución del contrato y las acciones civiles y/o penales que la Municipalidad de Cielo Punco puede accionar, en salvaguarda de sus intereses, cumplimiento de los objetivos de la prestación y garantías a los productos finales.

La Entidad rechaza ofertas con participación de personas naturales o jurídicas, quienes participan directamente en la prestación, que cuenten con antecedentes como involucrado directo o indirecto en actos de corrupción.

3.1.1 Consideraciones generales

- De conformidad con el numeral 29.1 del artículo 29 del Reglamento, debe señalarse la descripción objetiva y precisa de las características y/o requisitos relevantes para cumplir la finalidad pública de la contratación, y las condiciones en las que se ejecuta, incluyendo obligaciones de levantamiento digital de información y tecnologías de posicionamiento espacial, tales como la georreferenciación, en estricta concordancia con el expediente de contratación.
- Adicionalmente, se debe incluir las exigencias previstas en leyes, reglamentos técnicos, normas metrológicas y/o sanitarias, reglamentos y demás normas que regulan el objeto de la contratación con carácter obligatorio. Asimismo, se puede incluir disposiciones previstas en normas técnicas de carácter voluntario, siempre que se ajusten a lo dispuesto en el numeral 29.6 del artículo 29 del Reglamento.
- Tratándose de la ejecución de obras se requiere contar adicionalmente con el expediente técnico y la disponibilidad física del terreno, salvo que, por las características de la obra, se permita entregas parciales del terreno, lo que se deberá indicar en esta sección.
- Las obras que forman parte de un proyecto de inversión deben contar con la declaratoria de viabilidad o aprobación de la ficha, según corresponda. En tal sentido, incluir la siguiente información, según corresponda:

Nombre de la obra : MEJORAMIENTO DEL SERVICIO DE TRANSITABILIDAD VIAL INTERURBANA EN CAMINO VECINAL CU 567: ENTRE LOS TRAMOS DE NUEVA BETANIA A ALTO MAYO DISTRITO DE CIELO PUNCO DE LA PROVINCIA DE LA CONVENCIÓN DEL DEPARTAMENTO DE CUSCO.

Ubicación : El lugar de ejecución de la obra es el siguiente:

Distrito	:	Cielo Punco
Provincia	:	La Convención
Región	:	Cusco

CUI	:	2596269
Estudio de pre inversión	:	Ficha técnica Estándar
Fecha de viabilidad	:	20/06/2023
Expediente técnico	:	Resolución de Gerencia Municipal 212-2023-MDCP/A-GM
Fecha de Aprobación	:	29/12/2023

- Asimismo, debe incluirse toda condición relativa a la ejecución de la obra (concordante con la información contenida en el expediente técnico).
- En caso que las características técnicas y/o requisitos de calificación y/o condiciones de ejecución de obras a contratar hayan sido materia de un procedimiento de homologación, incluir la ficha de homologación aprobada por el Titular de la Entidad competente.

Importante – Uso obligatorio del cuaderno de obra digital

El cuaderno de obra digital sustituye al cuaderno de obra físico y su uso es obligatorio¹³ según lo previsto en la Directiva N° 009-2020-OSCE/PRE “Lineamientos para el uso del Cuaderno de Obra Digital”, salvo que se haya autorizado el uso del cuaderno de obra físico, según el procedimiento establecido en el numeral 9.3 de dicha Directiva.

En ese sentido, la Entidad debe realizar las acciones correspondientes para habilitar oportunamente el cuaderno de obra digital.

Para mayor información revisar el documento de orientación “Preguntas frecuentes sobre el cuaderno de obra digital” en el siguiente enlace:

<https://www.gob.pe/institucion/osce/informes-publicaciones/1772149-preguntas-frecuentes-sobre-el-cuaderno-de-obra-digital>

¹³ El uso del cuaderno de obra digital es obligatorio para los contratos que deriven de procedimientos de selección para la ejecución de obras, convocados a partir de la entrada en vigencia de la Directiva N° 009-2020-OSCE/PRE “Lineamientos para el uso del Cuaderno de Obra Digital” (14.08.2020).

Advertencia

De conformidad con el artículo 30 del Reglamento, las fichas de homologación aprobadas son de uso obligatorio para todas las contrataciones que realizan las Entidades, con independencia del monto de la contratación. En ese sentido, cuando el requerimiento haya sido homologado parcialmente, las características técnicas y/o requisitos de calificación y/o condiciones de ejecución homologados, son de uso obligatorio.

3.1.2 Consideraciones específicas

a) Del equipamiento

Se debe consignar aquel **equipamiento** (equipo y/o maquinaria que se extrae del expediente técnico) **clasificado como estratégico** para la ejecución de la obra, concordante con la relación de precios y cantidad de recursos requeridos por tipo en el expediente técnico.

No se puede requerir características, años de antigüedad y demás condiciones del equipamiento que no se hayan previsto en el expediente técnico o que constituyan exigencias desproporcionadas, irrazonables o innecesarias.

Cabe mencionar que solo el equipamiento clasificado como estratégico, debe ser incluido como requisito de calificación en el literal A.1 de este Capítulo.

b) Del plantel profesional

- Se debe consignar el **plantel profesional clave** para la ejecución de la obra, esto es, aquél que resulta esencial para la ejecución de la prestación, como es el caso del residente de obra.
- Debe detallarse su perfil mínimo y cargo, en estricta observancia con el expediente técnico (concordante con el desagregado del análisis de gastos generales del expediente técnico).

Plantel Profesional Clave		
Cargo	Profesión	Experiencia
Residente de obra	Ingeniero Civil y/o ingeniero de Minas, titulado, colegiado y habilitado	Deberá acreditar experiencia mínima de cuatro (04) años como Residente de obra y/o Supervisión de Obra y/o Inspector de obras y/o Jefe de Servicios y/o Residente de Servicio en Ejecución de obras y/o servicios similares. Se entiende por obras y servicios similares a: creación y/o construcción y/o mantenimiento y/o mantenimiento periódico y/o mejoramiento y/o rehabilitación de carreteras y/o trochas carrozables y/o caminos vecinales y/o vías vecinales y/o rehabilitación de la transitabilidad; todo contado a partir de la colegiatura.
Especialista en Calidad	Ingeniero Civil, titulado, colegiado y habilitado	Deberá acreditar experiencia mínima de dos (02) años como especialista en control de calidad, en obras y/o supervisión de obras y/o servicios similares. Se entiende por obras y/o servicios similares a: creación y/o construcción y/o mantenimiento y/o mantenimiento periódico y/o mejoramiento y/o rehabilitación de carreteras y/o trochas carrozables y/o caminos vecinales y/o vías vecinales y/o rehabilitación de la transitabilidad; todo contado a partir de la colegiatura.
Especialista Ambiental	Ingeniero Ambiental y/o Biólogo, titulado, colegiado y habilitado	Deberá acreditar experiencia mínima de dos (02) años como Especialista en Impacto Ambiental y/o Especialista en Medio Ambiente y/o especialista SSOMA, en Ejecución de obras y/o servicios similares. Se entiende por obras y servicios similares a: creación y/o construcción y/o mantenimiento y/o mantenimiento periódico y/o mejoramiento y/o rehabilitación de carreteras y/o trochas carrozables y/o caminos vecinales y/o vías vecinales y/o rehabilitación de la transitabilidad; todo contado a partir de la colegiatura.

Especialista en Seguridad y Salud Ocupacional	Ingeniero Industrial y/o ingeniero civil, titulado, colegiado y habilitado	Deberá acreditar experiencia mínima de dos (02) años como Especialista y/o Jefe en Seguridad y Salud ocupacional y/o Especialista en Seguridad y Salud Ocupacional y/o especialista SSOMA, en Ejecución de obras y/o servicios similares. Se entiende por obras y servicios similares a: creación y/o construcción y/o mantenimiento y/o mantenimiento periódico y/o mejoramiento y/o rehabilitación de carreteras y/o trochas carrozables y/o caminos vecinales y/o vías vecinales y/o rehabilitación de la transitabilidad; todo contado a partir de la colegiatura.
Especialista en Arqueología	Licenciado en arqueología, titulado, colegiado y habilitado	Deberá acreditar experiencia mínima de dos (02) años como Especialista en monitoreo arqueológico, monitor arqueológico, responsable de la elaboración del plan arqueológico de obras y/o Especialista en arqueología en Ejecución de obras y/o servicios similares. Se entiende por obras y servicios similares a: creación y/o construcción y/o mantenimiento y/o mantenimiento periódico y/o mejoramiento y/o rehabilitación de carreteras y/o trochas carrozables y/o caminos vecinales y/o vías vecinales y/o rehabilitación de la transitabilidad; todo contado a partir de la colegiatura.

- **No son parte del plantel profesional clave** para la ejecución de la obra, aquel personal que realiza actividades operativas o administrativas, tales como el maestro de obra, guardián, vigilante, almacenero, peón, chofer, conserje, secretaria u otros; ni tampoco el topógrafo, administrador de obra, ni los asistentes del personal clave.
- Cabe precisar que las calificaciones y experiencia del **plantel profesional clave deben incluirse como requisito de calificación** en los literales A.2 y A.3 del presente Capítulo.
- Los profesionales que formen parte del plantel profesional deben ser **solo aquellos incluidos en el desagregado del análisis de gastos generales** del expediente técnico, que sean estrictamente necesarios para la ejecución de la obra teniendo en consideración la naturaleza, complejidad y envergadura de la obra a ejecutar, así como el plazo de ejecución previsto, cautelando que no constituya un obstáculo que perjudique la competencia de postores.
- El residente de la obra debe cumplir con las calificaciones y la experiencia mínima establecida en el artículo 179 del Reglamento. En ese sentido, el residente de la obra debe ser un profesional colegiado, habilitado y especializado, el cual puede ser ingeniero o arquitecto, según corresponda a la naturaleza de los trabajos, con no menos de dos (2) años de experiencia en la especialidad, en función de la naturaleza, envergadura y complejidad de la obra.
- Las **calificaciones del plantel profesional** que se pueden requerir son el grado académico de bachiller o título profesional, según corresponda. Por consiguiente, no se puede exigir que el plantel profesional cuente con otros grados académicos (maestro o doctor), otros títulos (por ejemplo, de especialidad) y/o capacitaciones adicionales (diplomados, cursos u otros). Al establecer la profesión del plantel, se debe requerir profesionales de diversas carreras o de manera general a un profesional de cualquier carrera, salvo que por mandato normativo o por el tipo de competencias y conocimientos requeridos, la actividad a desarrollar solo pueda ser ejecutada por un profesional de determinada carrera.
- El **tiempo de experiencia** que se exija a los profesionales, debe ser razonable, acorde con la relevancia de sus funciones en la ejecución de la obra, congruente con el periodo en el cual dicho personal ejecutará las actividades para las que se le requiere y los honorarios establecidos en el expediente técnico, debiendo verificarse la existencia en el mercado de profesionales en capacidad de cumplir con tales exigencias. Asimismo, no puede restringirse la antigüedad de los trabajos que puede acreditar el personal, prevista en las bases estándar, que no puede ser mayor a veinticinco (25) años anteriores a la fecha de la presentación de ofertas.

Solo se puede establecer el cómputo de la experiencia desde la colegiatura, cuando la normativa de determinada profesión establezca que la función que desempeñará el profesional, requiere de la habilitación en el colegio profesional.

Asimismo, no se debe exigir experiencia en la especialidad u obras similares al objeto de la convocatoria a aquellos profesionales cuya función no requiere experiencia específica en un tipo de obra, bastando que tengan experiencia en obras en general, tales como los profesionales de costos, presupuestos y valorizaciones, seguridad y salud en el trabajo, gestión de riesgos, coordinación o administración del contrato, topógrafo, entre otros.

En ningún caso corresponde exigir al plantel profesional, simultáneamente, experiencia en obras en general y en obras similares o en la especialidad, ni tampoco exigir acreditar experiencia en más de un cargo.

- *No se debe exigir un tiempo determinado de colegiatura o de ejercicio profesional, pues lo relevante es la experiencia efectiva con la que cuenta el profesional, y no el mero transcurso del tiempo desde su colegiatura.*
- *La colegiatura y habilitación de los profesionales debe requerirse para el inicio de su participación efectiva en la ejecución de la obra, tanto para los profesionales titulados en el Perú como para los titulados en el extranjero.*

c) De la experiencia en la especialidad del ejecutor de obra

Solo se puede exigir experiencia en la especialidad a través de la acreditación de un determinado monto facturado acumulado. Por consiguiente, no se puede exigir que el ejecutor de obra cuente con una determinada experiencia expresada en tiempo (años, meses, etc.) o número de contrataciones. Para dicho efecto, el monto facturado acumulado en obras similares debe incluirse en el requisito de calificación "Experiencia del postor en la especialidad" previsto en el literal B del presente Capítulo.

d) Condiciones de los consorcios

De conformidad con el numeral 49.5 del artículo 49 del Reglamento, el área usuaria puede incluir lo siguiente:

- 1) El número máximo de consorciados es de 02 integrantes.*
- 2) El porcentaje mínimo de participación de cada consorciado es de 10%.*
- 3) El porcentaje mínimo de participación en la ejecución del contrato, para el integrante del consorcio que acredite mayor experiencia, es de 80%.*

e) De las otras penalidades

- *De acuerdo con el artículo 163 del Reglamento, se pueden establecer otras penalidades, distintas al retraso o mora, las cuales deben ser objetivas, razonables, congruentes y proporcionales con el objeto de la contratación.*
- *Según lo previsto en los artículos 190 y 191 del Reglamento, en este tipo de penalidades se deben incluir las siguientes:*

Otras penalidades			
N°	Supuestos de aplicación de penalidad	Forma de cálculo	Procedimiento
1	Cuando el personal del plantel profesional clave permanece menos de sesenta (60) días calendario o del íntegro del plazo de ejecución, si este es menor a los sesenta (60) días calendario, de conformidad con las disposiciones establecidas en el numeral 190.2 del artículo 190 del Reglamento de la Ley de Contrataciones del Estado.	0.5 UIT por cada día de ausencia del personal en obra en el plazo previsto.	Según informe del Inspector/Supervisor de la obra y área usuaria
2	En caso culmine la relación contractual entre el contratista y el personal ofertado y la Entidad no haya aprobado la sustitución del personal por no cumplir con la experiencia, calificaciones requeridas o trámites administrativos.	0.5 UIT por cada día de ausencia del personal en obra.	Según informe del Inspector/supervisor de la obra y área usuaria
3	Si el contratista o su personal, no permite el acceso al cuaderno de obra al inspector/supervisor de la obra, impidiéndole anotar las ocurrencias.	Cinco por mil (5/1000) del monto de la valorización del periodo por cada día de dicho impedimento.	Según informe del Inspector/supervisor de la obra y área usuaria

4	Cuando el contratista ingrese materiales a la obra sin la autorización del inspector/supervisor o utilice para la ejecución de la obra materiales de menos calidad que los especificados en el Expediente Técnico. La multa es por cada material no autorizado o no adecuado, sin perjuicio del retiro del material observado.	Cinco por diez mil (5/10000) del monto del material ingresado a obra.	Según informe del Inspector y/o Supervisor de Obra y área usuaria
5	Cuando el contratista no cumpla con dotar a su personal o parte del personal de los elementos de seguridad. La multa es por cada día.	uno por diez mil (1/10000) del monto ofertado por la ejecución de la obra	Según informe del Inspector y/o Supervisor de Obra y área usuaria
6	Cuando el contratista no realiza las pruebas o ensayos oportunamente para verificar la calidad de los materiales y los trabajos ejecutados. La multa es por cada incumplimiento.	1/10000 del monto ofertado por la ejecución de la obra, por día y ocurrencia	Según informe del Inspector y/o Supervisor de Obra y área usuaria
7	Cuando el contratista no presente a la Entidad el cuaderno de obra por la resolución contractual de cualquiera de las partes, conjuntamente de la notificación de resolución del contrato de obra (en caso de resolución por parte del contratista) o luego de tres días calendarios de notificada la resolución del contrato de obra por parte de la Entidad. Cuando el contratista no presente el cuaderno de obra conjuntamente con la liquidación del contrato. Se aplicará una penalidad por cada día de demora en la entrega del cuaderno de obra.	Uno por dos mil (1/2000) del monto ofertado por la ejecución de la obra.	Según informe del Inspector y/o Supervisor de Obra y área usuaria
8	Cuando el contratista no presente los equipos declarados en la propuesta técnica. La multa es por cada día del equipo ausente en obra.	Uno por cinco mil (1/5000) del monto del contrato vigente.	Según informe del Inspector y/o Supervisor de Obra y área usuaria
9	Cuando el contratista exceda el plazo otorgado por el Inspector de obra para la ejecución de reparaciones o mantenimientos por daños al proyecto o a terceros; o retrasos en la subsanación de observaciones de las mismas, así como las deudas debidamente acreditadas (acta de compromiso por ambas partes). La penalidad es por cada reparación retrasado y cada deuda correspondiente.	0.50 UIT	Según informe del Inspector y/o Supervisor de Obra y área usuaria
10	Cuando el contratista no cumpla con las medidas de mitigación ambiental indicados en el estudio de impacto ambiental. Si la municipalidad es sujeto de sanción administrativa por parte de la Autoridad Ambiental por incumplimiento en obra, de las obligaciones señaladas en el estudio de impacto ambiental y/o certificación ambiental correspondiente.	0.50 UIT, por cada día y ocurrencia	Según informe del Inspector y/o Supervisor de Obra y área usuaria
11	Cuando el contratista no entregue al inspector o supervisor de obra la valorización el último día de cada periodo previsto en las bases, en concordancia con el artículo 194. Valorizaciones y metrados. La multa es por cada día de demora en la entrega del informe mensual.	0.50 UIT	Según informe del Inspector y/o Supervisor de Obra y área usuaria
12	Cuando el contratista entregue documentación incompleta (solicitud de adelantos, valorizaciones, mayores gastos generales, ampliación de plazo, adicionales, liquidación de obra). La multa será por cada trámite documentario.	0.50 UIT	Según informe del Inspector y/o Supervisor de Obra y área usuaria

En caso se haya autorizado el uso del cuaderno de obra físico, incluir la siguiente penalidad¹⁴:

¹⁴ De conformidad con el numeral 9.3 de la Directiva N° 009-2020-OSCE/PRE "Lineamientos para el uso del Cuaderno de Obra Digital", excepcionalmente, una Entidad, de manera previa a la convocatoria del procedimiento de selección de la contratación de una obra, puede solicitar autorización para usar un cuaderno de obra físico, cuando en el lugar donde se

Otras penalidades			
N°	Supuestos de aplicación de penalidad	Forma de cálculo	Procedimiento
13	Si el contratista o su personal, no permite el acceso al cuaderno de obra al SUPERVISOR DE LA OBRA, impidiéndole anotar las ocurrencias.	Cinco por mil (5/1000) del monto de la valorización del periodo por cada día de dicho impedimento.	Según informe del Inspector y/o Supervisor de Obra
Esta penalidad solo aplica si el cuaderno de obra es físico.			

Advertencia

No se puede incluir como otras penalidades la sola presentación de la solicitud de sustitución del personal acreditado. La penalidad por sustitución del personal aplica siempre y cuando la Entidad no haya aprobado su sustitución, según lo previsto en el numeral 190.4 del artículo 190 del Reglamento.

f) De las modalidades de ejecución

En el caso de obras contratadas bajo la modalidad llave en mano, se debe incluir las especificaciones técnicas de los equipos requeridos, así como del mobiliario, y en caso incluyan la operación asistida¹⁵ se debe incluir los términos de referencia de dicha prestación.

g) De las contrataciones por relación de ítems, paquetes o tramos

- Indicar si se trata de una contratación por ítems, paquetes o tramos, en cuyo caso debe detallarse dicha información.
- El residente de obra no podrá prestar servicios en más de una obra a la vez, salvo el caso de obras convocadas por paquete, en las cuales la participación permanente, directa y exclusiva del residente, así como del inspector o supervisor, según corresponda, debe ser definida por la Entidad en este numeral, bajo responsabilidad, teniendo en consideración la complejidad y magnitud de las obras a ejecutar, de conformidad con los artículos 179 y 186 del Reglamento.

h) De la recepción de obra

En esta sección se puede consignar si estará permitida la recepción parcial de secciones terminadas de las obras, de conformidad con el artículo 208 del Reglamento. La recepción parcial no exime al contratista del cumplimiento del plazo de ejecución; en caso contrario, se le aplican las penalidades correspondientes.

i) De la subcontratación

Se puede indicar expresamente si estará prohibida la subcontratación, de acuerdo a lo señalado en el artículo 35 de la Ley de Contrataciones del Estado.

Importante

Para determinar que los postores cuentan con las capacidades necesarias para ejecutar el contrato, el órgano encargado de las contrataciones o comité de selección, según corresponda, incorpora los requisitos de calificación que se extraen del expediente técnico, no pudiendo incluirse requisitos adicionales a los previstos en el mismo, ni distintos a los siguientes:

ejecuta la obra no haya acceso a internet. Para dicho efecto, debe presentar la respectiva solicitud, por cada contrato de obra, a través del formato previsto en el Anexo N° 1 de dicha Directiva.

¹⁵ De acuerdo al anexo de definiciones del Reglamento, la operación asistida por el contratista de una obra ejecutada bajo la modalidad de llave en mano, puede incluir, además, el mantenimiento, reparación, capacitación, entre otros aspectos, en atención y cumplimiento a los términos de referencia y condiciones establecidas en el contrato. Esta operación asistida implica la puesta en marcha de la instalación construida, así como la transferencia de tecnologías, conocimientos, procesos, entrenamiento del personal, entre otros, hasta que la Entidad toma el control definitivo de las instalaciones.

3.2. REQUISITOS DE CALIFICACIÓN

A	CAPACIDAD TÉCNICA Y PROFESIONAL																																																																								
A.1	EQUIPAMIENTO ESTRATÉGICO																																																																								
	<p><u>Requisitos:</u></p> <table border="1"> <thead> <tr> <th>ITEM</th><th>DESCRIPCION</th><th>UND</th><th>CANTIDAD</th></tr> </thead> <tbody> <tr><td>1.0</td><td>NIVEL TOPOGRAFICO con certificado de calibración</td><td>und</td><td>1.00</td></tr> <tr><td>2.0</td><td>ESTACION TOTAL con certificado de calibración</td><td>und</td><td>1.00</td></tr> <tr><td>3.0</td><td>MOTOBOMBA 10 HP 4"</td><td>und</td><td>1.00</td></tr> <tr><td>4.0</td><td>RODILLO LISO VIBRATORIO AUTOPROPULSADO 10-12 TON, 129-132 HP</td><td>und</td><td>1.00</td></tr> <tr><td>5.0</td><td>PLANCHA COMPACTADOR TIPO CANGURO 85-95 KG, mínimo 4HP</td><td>und</td><td>1.00</td></tr> <tr><td>6.0</td><td>MARTILLO HIDRAULICO PARA EXCAVADORA, con un peso de 2500 Kg a más, y una frecuencia de impacto de 250 a más</td><td>und</td><td>1.00</td></tr> <tr><td>7.0</td><td>RADIO WALKIE TALKIE alcance de 6km</td><td>und</td><td>6.00</td></tr> <tr><td>8.0</td><td>CARGADOR SOBRE LLANTAS DE 125 HP a más</td><td>und</td><td>1.00</td></tr> <tr><td>9.0</td><td>EXCAVADORA SOBRE ORUGAS (220 hp-260hp) con acople rápido y tercera línea para Martillo</td><td>und</td><td>1.00</td></tr> <tr><td>10.0</td><td>RETROEXCAVADOR SOBRE LLANTAS de 100 a 125 HP</td><td>und</td><td>1.00</td></tr> <tr><td>11.0</td><td>MOTONIVELADORA 130 HP a más</td><td>und</td><td>1.00</td></tr> <tr><td>12.0</td><td>VOLQUETE DE 15M3</td><td>und</td><td>4.00</td></tr> <tr><td>13.0</td><td>CAMION CISTERNA capacidad mayor a 4000 galones</td><td>und</td><td>1.00</td></tr> <tr><td>14.0</td><td>VIBRADOR DE CONCRETO 4 HP 1.50"</td><td>und</td><td>1.00</td></tr> <tr><td>15.0</td><td>MEZCLADORA DE CONCRETO DE 9 -11p3</td><td>und</td><td>1.00</td></tr> <tr><td>16.0</td><td>MOTOSIERRA</td><td>und</td><td>1.00</td></tr> <tr><td>17.0</td><td>ZARANDA 2.40m x 2.40m a más</td><td>und</td><td>1.00</td></tr> </tbody> </table> <p><u>Acreditación:</u> De conformidad con el numeral 49.3 del artículo 49 y el literal e) del numeral 139.1 del artículo 139 del Reglamento este requisito de calificación se acredita para la suscripción del contrato.</p> <div> <p>Importante</p> <p>No corresponde solicitar como equipamiento que el postor cuente con oficinas, locales u otros espacios físicos. Asimismo, no se puede requerir características, años de antigüedad y demás condiciones del equipamiento que no consten en el expediente técnico.</p> </div>	ITEM	DESCRIPCION	UND	CANTIDAD	1.0	NIVEL TOPOGRAFICO con certificado de calibración	und	1.00	2.0	ESTACION TOTAL con certificado de calibración	und	1.00	3.0	MOTOBOMBA 10 HP 4"	und	1.00	4.0	RODILLO LISO VIBRATORIO AUTOPROPULSADO 10-12 TON, 129-132 HP	und	1.00	5.0	PLANCHA COMPACTADOR TIPO CANGURO 85-95 KG, mínimo 4HP	und	1.00	6.0	MARTILLO HIDRAULICO PARA EXCAVADORA, con un peso de 2500 Kg a más, y una frecuencia de impacto de 250 a más	und	1.00	7.0	RADIO WALKIE TALKIE alcance de 6km	und	6.00	8.0	CARGADOR SOBRE LLANTAS DE 125 HP a más	und	1.00	9.0	EXCAVADORA SOBRE ORUGAS (220 hp-260hp) con acople rápido y tercera línea para Martillo	und	1.00	10.0	RETROEXCAVADOR SOBRE LLANTAS de 100 a 125 HP	und	1.00	11.0	MOTONIVELADORA 130 HP a más	und	1.00	12.0	VOLQUETE DE 15M3	und	4.00	13.0	CAMION CISTERNA capacidad mayor a 4000 galones	und	1.00	14.0	VIBRADOR DE CONCRETO 4 HP 1.50"	und	1.00	15.0	MEZCLADORA DE CONCRETO DE 9 -11p3	und	1.00	16.0	MOTOSIERRA	und	1.00	17.0	ZARANDA 2.40m x 2.40m a más	und	1.00
ITEM	DESCRIPCION	UND	CANTIDAD																																																																						
1.0	NIVEL TOPOGRAFICO con certificado de calibración	und	1.00																																																																						
2.0	ESTACION TOTAL con certificado de calibración	und	1.00																																																																						
3.0	MOTOBOMBA 10 HP 4"	und	1.00																																																																						
4.0	RODILLO LISO VIBRATORIO AUTOPROPULSADO 10-12 TON, 129-132 HP	und	1.00																																																																						
5.0	PLANCHA COMPACTADOR TIPO CANGURO 85-95 KG, mínimo 4HP	und	1.00																																																																						
6.0	MARTILLO HIDRAULICO PARA EXCAVADORA, con un peso de 2500 Kg a más, y una frecuencia de impacto de 250 a más	und	1.00																																																																						
7.0	RADIO WALKIE TALKIE alcance de 6km	und	6.00																																																																						
8.0	CARGADOR SOBRE LLANTAS DE 125 HP a más	und	1.00																																																																						
9.0	EXCAVADORA SOBRE ORUGAS (220 hp-260hp) con acople rápido y tercera línea para Martillo	und	1.00																																																																						
10.0	RETROEXCAVADOR SOBRE LLANTAS de 100 a 125 HP	und	1.00																																																																						
11.0	MOTONIVELADORA 130 HP a más	und	1.00																																																																						
12.0	VOLQUETE DE 15M3	und	4.00																																																																						
13.0	CAMION CISTERNA capacidad mayor a 4000 galones	und	1.00																																																																						
14.0	VIBRADOR DE CONCRETO 4 HP 1.50"	und	1.00																																																																						
15.0	MEZCLADORA DE CONCRETO DE 9 -11p3	und	1.00																																																																						
16.0	MOTOSIERRA	und	1.00																																																																						
17.0	ZARANDA 2.40m x 2.40m a más	und	1.00																																																																						
A.2	CALIFICACIONES DEL PLANTEL PROFESIONAL CLAVE																																																																								
	FORMACIÓN ACADÉMICA DEL PLANTEL PROFESIONAL CLAVE																																																																								
	<p><u>Requisitos:</u></p> <table border="1"> <thead> <tr> <th>PROFESIONAL</th><th>COEFICIENTE DE PARTICIPACION</th><th>FOMACION ACADEMICA</th></tr> </thead> <tbody> <tr> <td>RESIDENTE DE OBRA</td><td>1.00</td><td>Ingeniero(a) Civil o Minas, Titulado, Colegiado y Habilitado</td></tr> <tr> <td>ESPECIALISTA EN CALIDAD</td><td>1.00</td><td>Ingeniero(a) Civil, Titulado, Colegiado y Habilitado</td></tr> <tr> <td>ESPECIALISTA AMBIENTAL</td><td>1.00</td><td>Ingeniero(a) Ambiental o Biólogo(a), Titulado, Colegiado y Habilitado</td></tr> <tr> <td>ESPECIALISTA DE SALUD Y SEGURIDAD OCUPACIONAL</td><td>1.00</td><td>Ingeniero(a) Industrial o civil, Titulado, Colegiado y Habilitado</td></tr> <tr> <td>ESPECIALISTA EN ARQUEOLOGÍA</td><td>1.00</td><td>Licenciado(a) en arqueología, titulado, colegiado y habilitado</td></tr> </tbody> </table> <p><u>Acreditación:</u> De conformidad con el numeral 49.3 del artículo 49 y el literal e) del numeral 139.1 del artículo 139 del Reglamento este requisito de calificación se acredita para la suscripción del contrato.</p> <div> <p>Importante</p> <p>El residente de la obra debe cumplir las calificaciones establecidas en el artículo 179 del Reglamento.</p> </div>	PROFESIONAL	COEFICIENTE DE PARTICIPACION	FOMACION ACADEMICA	RESIDENTE DE OBRA	1.00	Ingeniero(a) Civil o Minas, Titulado, Colegiado y Habilitado	ESPECIALISTA EN CALIDAD	1.00	Ingeniero(a) Civil, Titulado, Colegiado y Habilitado	ESPECIALISTA AMBIENTAL	1.00	Ingeniero(a) Ambiental o Biólogo(a), Titulado, Colegiado y Habilitado	ESPECIALISTA DE SALUD Y SEGURIDAD OCUPACIONAL	1.00	Ingeniero(a) Industrial o civil, Titulado, Colegiado y Habilitado	ESPECIALISTA EN ARQUEOLOGÍA	1.00	Licenciado(a) en arqueología, titulado, colegiado y habilitado																																																						
PROFESIONAL	COEFICIENTE DE PARTICIPACION	FOMACION ACADEMICA																																																																							
RESIDENTE DE OBRA	1.00	Ingeniero(a) Civil o Minas, Titulado, Colegiado y Habilitado																																																																							
ESPECIALISTA EN CALIDAD	1.00	Ingeniero(a) Civil, Titulado, Colegiado y Habilitado																																																																							
ESPECIALISTA AMBIENTAL	1.00	Ingeniero(a) Ambiental o Biólogo(a), Titulado, Colegiado y Habilitado																																																																							
ESPECIALISTA DE SALUD Y SEGURIDAD OCUPACIONAL	1.00	Ingeniero(a) Industrial o civil, Titulado, Colegiado y Habilitado																																																																							
ESPECIALISTA EN ARQUEOLOGÍA	1.00	Licenciado(a) en arqueología, titulado, colegiado y habilitado																																																																							

A.3 EXPERIENCIA DEL PLANTEL PROFESIONAL CLAVE																							
Requisitos:																							
<table border="1"> <thead> <tr> <th colspan="3">Plantel Profesional Clave</th></tr> <tr> <th>Cargo</th><th>Profesión</th><th>Experiencia</th></tr> </thead> <tbody> <tr> <td>Residente de obra</td><td>Ingeniero Civil y/o ingeniero de Minas, titulado, colegiado y habilitado</td><td>Deberá acreditar experiencia mínima de cuatro (04) años como Residente de obra y/o Supervisión de Obra y/o Inspector de obras y/o Jefe de Servicios y/o Residente de Servicio en Ejecución de obras y/o servicios similares. Se entiende por obras y servicios similares a: creación y/o construcción y/o mantenimiento y/o mantenimiento periódico y/o mejoramiento y/o rehabilitación de carreteras y/o trochas carrozables y/o caminos vecinales y/o vías vecinales y/o rehabilitación de la transitabilidad; todo contado a partir de la colegiatura.</td></tr> <tr> <td>Especialista en Calidad</td><td>Ingeniero Civil, titulado, colegiado y habilitado</td><td>Deberá acreditar experiencia mínima de dos (02) años como especialista en control de calidad, en obras y/o supervisión de obras y/o servicios similares. Se entiende por obras y/o servicios similares a: creación y/o construcción y/o mantenimiento y/o mantenimiento periódico y/o mejoramiento y/o rehabilitación de carreteras y/o trochas carrozables y/o caminos vecinales y/o vías vecinales y/o rehabilitación de la transitabilidad; todo contado a partir de la colegiatura.</td></tr> <tr> <td>Especialista Ambiental</td><td>Ingeniero Ambiental y/o Biólogo, titulado, colegiado y habilitado</td><td>Deberá acreditar experiencia mínima de dos (02) años como Especialista en Impacto Ambiental y/o Especialista en Medio Ambiente y/o especialista SSOMA, en Ejecución de obras y/o servicios similares. Se entiende por obras y servicios similares a: creación y/o construcción y/o mantenimiento y/o mantenimiento periódico y/o mejoramiento y/o rehabilitación de carreteras y/o trochas carrozables y/o caminos vecinales y/o vías vecinales y/o rehabilitación de la transitabilidad; todo contado a partir de la colegiatura.</td></tr> <tr> <td>Especialista en Seguridad y Salud Ocupacional</td><td>Ingeniero Industrial y/o ingeniero civil, titulado, colegiado y habilitado</td><td>Deberá acreditar experiencia mínima de dos (02) años como Especialista y/o Jefe en Seguridad y Salud ocupacional y/o Especialista en Seguridad y Salud Ocupacional y/o especialista SSOMA, en Ejecución de obras y/o servicios similares. Se entiende por obras y servicios similares a: creación y/o construcción y/o mantenimiento y/o mantenimiento periódico y/o mejoramiento y/o rehabilitación de carreteras y/o trochas carrozables y/o caminos vecinales y/o vías vecinales y/o rehabilitación de la transitabilidad; todo contado a partir de la colegiatura.</td></tr> <tr> <td>Especialista en Arqueología</td><td>Licenciado en arqueología, titulado, colegiado y habilitado</td><td>Deberá acreditar experiencia mínima de dos (02) años como Especialista en monitoreo arqueológico, monitor arqueológico, responsable de la elaboración del plan arqueológico de obras y/o Especialista en arqueología en Ejecución de obras y/o servicios similares. Se entiende por obras y servicios similares a: creación y/o construcción y/o mantenimiento y/o mantenimiento periódico y/o mejoramiento y/o rehabilitación de carreteras y/o trochas carrozables y/o caminos vecinales y/o vías vecinales y/o rehabilitación de la transitabilidad; todo contado a partir de la colegiatura.</td></tr> </tbody> </table>			Plantel Profesional Clave			Cargo	Profesión	Experiencia	Residente de obra	Ingeniero Civil y/o ingeniero de Minas, titulado, colegiado y habilitado	Deberá acreditar experiencia mínima de cuatro (04) años como Residente de obra y/o Supervisión de Obra y/o Inspector de obras y/o Jefe de Servicios y/o Residente de Servicio en Ejecución de obras y/o servicios similares. Se entiende por obras y servicios similares a: creación y/o construcción y/o mantenimiento y/o mantenimiento periódico y/o mejoramiento y/o rehabilitación de carreteras y/o trochas carrozables y/o caminos vecinales y/o vías vecinales y/o rehabilitación de la transitabilidad; todo contado a partir de la colegiatura.	Especialista en Calidad	Ingeniero Civil, titulado, colegiado y habilitado	Deberá acreditar experiencia mínima de dos (02) años como especialista en control de calidad, en obras y/o supervisión de obras y/o servicios similares. Se entiende por obras y/o servicios similares a: creación y/o construcción y/o mantenimiento y/o mantenimiento periódico y/o mejoramiento y/o rehabilitación de carreteras y/o trochas carrozables y/o caminos vecinales y/o vías vecinales y/o rehabilitación de la transitabilidad; todo contado a partir de la colegiatura.	Especialista Ambiental	Ingeniero Ambiental y/o Biólogo, titulado, colegiado y habilitado	Deberá acreditar experiencia mínima de dos (02) años como Especialista en Impacto Ambiental y/o Especialista en Medio Ambiente y/o especialista SSOMA, en Ejecución de obras y/o servicios similares. Se entiende por obras y servicios similares a: creación y/o construcción y/o mantenimiento y/o mantenimiento periódico y/o mejoramiento y/o rehabilitación de carreteras y/o trochas carrozables y/o caminos vecinales y/o vías vecinales y/o rehabilitación de la transitabilidad; todo contado a partir de la colegiatura.	Especialista en Seguridad y Salud Ocupacional	Ingeniero Industrial y/o ingeniero civil, titulado, colegiado y habilitado	Deberá acreditar experiencia mínima de dos (02) años como Especialista y/o Jefe en Seguridad y Salud ocupacional y/o Especialista en Seguridad y Salud Ocupacional y/o especialista SSOMA, en Ejecución de obras y/o servicios similares. Se entiende por obras y servicios similares a: creación y/o construcción y/o mantenimiento y/o mantenimiento periódico y/o mejoramiento y/o rehabilitación de carreteras y/o trochas carrozables y/o caminos vecinales y/o vías vecinales y/o rehabilitación de la transitabilidad; todo contado a partir de la colegiatura.	Especialista en Arqueología	Licenciado en arqueología, titulado, colegiado y habilitado	Deberá acreditar experiencia mínima de dos (02) años como Especialista en monitoreo arqueológico, monitor arqueológico, responsable de la elaboración del plan arqueológico de obras y/o Especialista en arqueología en Ejecución de obras y/o servicios similares. Se entiende por obras y servicios similares a: creación y/o construcción y/o mantenimiento y/o mantenimiento periódico y/o mejoramiento y/o rehabilitación de carreteras y/o trochas carrozables y/o caminos vecinales y/o vías vecinales y/o rehabilitación de la transitabilidad; todo contado a partir de la colegiatura.
Plantel Profesional Clave																							
Cargo	Profesión	Experiencia																					
Residente de obra	Ingeniero Civil y/o ingeniero de Minas, titulado, colegiado y habilitado	Deberá acreditar experiencia mínima de cuatro (04) años como Residente de obra y/o Supervisión de Obra y/o Inspector de obras y/o Jefe de Servicios y/o Residente de Servicio en Ejecución de obras y/o servicios similares. Se entiende por obras y servicios similares a: creación y/o construcción y/o mantenimiento y/o mantenimiento periódico y/o mejoramiento y/o rehabilitación de carreteras y/o trochas carrozables y/o caminos vecinales y/o vías vecinales y/o rehabilitación de la transitabilidad; todo contado a partir de la colegiatura.																					
Especialista en Calidad	Ingeniero Civil, titulado, colegiado y habilitado	Deberá acreditar experiencia mínima de dos (02) años como especialista en control de calidad, en obras y/o supervisión de obras y/o servicios similares. Se entiende por obras y/o servicios similares a: creación y/o construcción y/o mantenimiento y/o mantenimiento periódico y/o mejoramiento y/o rehabilitación de carreteras y/o trochas carrozables y/o caminos vecinales y/o vías vecinales y/o rehabilitación de la transitabilidad; todo contado a partir de la colegiatura.																					
Especialista Ambiental	Ingeniero Ambiental y/o Biólogo, titulado, colegiado y habilitado	Deberá acreditar experiencia mínima de dos (02) años como Especialista en Impacto Ambiental y/o Especialista en Medio Ambiente y/o especialista SSOMA, en Ejecución de obras y/o servicios similares. Se entiende por obras y servicios similares a: creación y/o construcción y/o mantenimiento y/o mantenimiento periódico y/o mejoramiento y/o rehabilitación de carreteras y/o trochas carrozables y/o caminos vecinales y/o vías vecinales y/o rehabilitación de la transitabilidad; todo contado a partir de la colegiatura.																					
Especialista en Seguridad y Salud Ocupacional	Ingeniero Industrial y/o ingeniero civil, titulado, colegiado y habilitado	Deberá acreditar experiencia mínima de dos (02) años como Especialista y/o Jefe en Seguridad y Salud ocupacional y/o Especialista en Seguridad y Salud Ocupacional y/o especialista SSOMA, en Ejecución de obras y/o servicios similares. Se entiende por obras y servicios similares a: creación y/o construcción y/o mantenimiento y/o mantenimiento periódico y/o mejoramiento y/o rehabilitación de carreteras y/o trochas carrozables y/o caminos vecinales y/o vías vecinales y/o rehabilitación de la transitabilidad; todo contado a partir de la colegiatura.																					
Especialista en Arqueología	Licenciado en arqueología, titulado, colegiado y habilitado	Deberá acreditar experiencia mínima de dos (02) años como Especialista en monitoreo arqueológico, monitor arqueológico, responsable de la elaboración del plan arqueológico de obras y/o Especialista en arqueología en Ejecución de obras y/o servicios similares. Se entiende por obras y servicios similares a: creación y/o construcción y/o mantenimiento y/o mantenimiento periódico y/o mejoramiento y/o rehabilitación de carreteras y/o trochas carrozables y/o caminos vecinales y/o vías vecinales y/o rehabilitación de la transitabilidad; todo contado a partir de la colegiatura.																					
Acreditación:																							
De conformidad con el numeral 49.3 del artículo 49 y el literal e) del numeral 139.1 del artículo 139 del Reglamento este requisito de calificación se acredita para la suscripción del contrato.																							
Importante																							
El residente de la obra debe cumplir la experiencia mínima establecida en el artículo 179 del Reglamento.																							

B	EXPERIENCIA DEL POSTOR EN LA ESPECIALIDAD
	<p><u>Requisitos:</u> El postor debe acreditar un monto facturado acumulado equivalente a S/. 2'500,000.00 (DOS MILLONES QUINIENTOS CON 00/100 SOLES), en la ejecución de obras similares, durante los 10 años anteriores a la fecha de la presentación de ofertas que se computarán desde la suscripción del acta de recepción de obra. Se considerará obra similar: Mejoramiento de caminos vecinales y/o carreteras.</p> <p>Con las intervenciones de partidas y/o componentes:</p> <ul style="list-style-type: none"> • Mejoramiento de superficie de Rodadura con afirmado Deberá acreditar el 100% en todos los contratos que presenta como experiencia en la especialidad partida y/o componente que se solicita. • Construcción de alcantarillas y badenes Deberá acreditar el 100% en todos los contratos que presenta como experiencia en la especialidad partida y/o componente que se solicita. • Señalización y/o seguridad vial Deberá acreditar el 100% en todos los contratos que presenta como experiencia en la especialidad partida y/o componente que se solicita. • Mitigación Ambiental y/o Plan de manejo ambiental Deberá acreditar el 100% en todos los contratos que presenta como experiencia en la especialidad partida y/o componente que se solicita. <p>No haber incurrido en penalidades durante la prestación de las que se consigna como experiencia para la presente convocatoria Deberá acreditar el 100% en todos los contratos que presenta como experiencia en la especialidad partida y/o componente que se solicita.</p> <p><u>Acreditación:</u> La experiencia del postor se acreditará con copia simple de: (i) contratos y sus respectivas actas de recepción de obra; (ii) contratos y sus respectivas resoluciones de liquidación; o (iii) contratos y sus respectivas constancias de prestación o cualquier otra documentación¹⁶ de la cual se desprenda fehacientemente que la obra fue concluida, así como el monto total que implicó su ejecución; correspondientes a un máximo de veinte (20) contrataciones. En los casos que se acredite experiencia adquirida en consorcio, debe presentarse la promesa de consorcio o el contrato de consorcio del cual se desprenda fehacientemente el porcentaje de las obligaciones que se asumió en el contrato presentado; de lo contrario, no se computará la experiencia proveniente de dicho contrato. Asimismo, cuando se presenten contratos derivados de procesos de selección convocados antes del 20.09.2012, la calificación se ceñirá al método descrito en la Directiva "Participación de Proveedores en Consorcio en las Contrataciones del Estado", debiendo presumirse que el porcentaje de las obligaciones equivale al porcentaje de participación de la promesa de consorcio o del contrato de consorcio. En caso que en dichos documentos no se consigne el porcentaje de participación se presumirá que las obligaciones se ejecutaron en partes iguales. Si el titular de la experiencia no es el postor, consignar si dicha experiencia corresponde a la matriz en caso que el postor sea sucursal, o fue transmitida por reorganización societaria, debiendo acompañar la documentación sustentatoria correspondiente. Si el postor acredita experiencia de otra persona jurídica como consecuencia de una reorganización societaria, debe presentar adicionalmente el Anexo N° 9. Cuando los contratos presentados se encuentren expresados en moneda extranjera, debe indicarse el tipo de cambio venta publicado por la Superintendencia de Banca, Seguros y AFP correspondiente a la fecha de suscripción. Sin perjuicio de lo anterior, los postores deben llenar y presentar el Anexo N° 10 referido a la experiencia del postor en la especialidad.</p> <div style="border: 1px solid black; padding: 5px;"> <p>Importante</p> <p><i>En el caso de consorcios, la calificación de la experiencia se realiza conforme a la Directiva "Participación de Proveedores en Consorcio en las Contrataciones del Estado".</i></p> </div>

Importante

- Si como resultado de una consulta u observación corresponde precisarse o ajustarse el requerimiento, se solicita la autorización del área usuaria y se pone de conocimiento de tal hecho a la dependencia que aprobó el expediente de contratación, de conformidad con el numeral 72.3 del artículo 72 del Reglamento.
- Los requisitos de calificación determinan si los postores cuentan con las capacidades necesarias para ejecutar el contrato, lo que debe ser acreditado documentalmente, y no mediante declaración jurada.

¹⁶ De acuerdo con la **Opinión N° 185-2017/DTN** "cualquier otra documentación", se entiende como tal a todo documento emitido por la Entidad contratante con ocasión de la ejecución de la obra que cumpla con demostrar de manera indubitable aquello que se acredita, por ejemplo, mediante las resoluciones de liquidación de obra, las actas de recepción de conformidad, entre otros.

CAPÍTULO IV FACTORES DE EVALUACIÓN

La evaluación se realiza sobre la base de cien (100) puntos.
Para determinar la oferta con el mejor puntaje y el orden de prelación de las ofertas, se considera lo siguiente:

FACTOR DE EVALUACIÓN	PUNTAJE / METODOLOGÍA PARA SU ASIGNACIÓN
A. PRECIO	
<p><u>Evaluación:</u> Se evaluará considerando el precio ofertado por el postor.</p> <p><u>Acreditación:</u> Se acreditará mediante el documento que contiene el precio de la oferta (Anexo N° 6).</p>	<p>La evaluación consistirá en otorgar el máximo puntaje a la oferta de precio más bajo y se otorga a las demás ofertas puntajes inversamente proporcionales a sus respectivos precios, según la siguiente fórmula:</p> $P_i = \frac{O_m \times PMP}{O_i}$ <p>I = Oferta Pi = Puntaje de la oferta a evaluar Oi = Precio i Om = Precio de la oferta más baja PMP = Puntaje máximo del precio</p> <p style="text-align: center;">98 PUNTOS</p>
E. INTEGRIDAD EN LA CONTRATACIÓN PÚBLICA	
<p><u>Evaluación:</u> Se evaluará que el postor cuente con certificación del sistema de gestión antisoborno</p> <p><u>Acreditación:</u> Copia simple del certificado que acredita que se ha implementado un sistema de gestión antisoborno acorde con la norma ISO 37001:2016 o con la Norma Técnica Peruana equivalente (NTP-ISO 37001:2017). El certificado debe haber sido emitido por un Organismo de Certificación acreditado para dicho sistema de gestión, ya sea ante el INACAL (antes INDECOPI) u otro organismo acreditador que cuente con reconocimiento internacional.¹⁷ El referido certificado debe corresponder a la sede, filial u oficina a cargo de la prestación¹⁸, y estar vigente¹⁹ a la fecha de presentación de ofertas. En caso que el postor se presente en consorcio, cada uno de sus integrantes, debe acreditar que cuenta con la certificación para obtener el puntaje.</p>	<p>Presenta Certificado ISO 37001 02 puntos</p> <p>No presenta Certificado ISO 37001 00 puntos</p>
PUNTAJE TOTAL	100 PUNTOS

Importante

Los factores de evaluación elaborados por el órgano encargado de las contrataciones o comité de selección, según corresponda, deben ser objetivos y guardan vinculación, razonabilidad y proporcionalidad con el objeto de la contratación. Asimismo, estos no pueden calificar con puntaje el cumplimiento del Expediente Técnico ni los requisitos de calificación.

¹⁷ Sea firmante/signatario del Acuerdo de Reconocimiento Mutuo (MLA) del International Accreditation Forum-IAF (<http://www.iaf.nu>) o del InterAmerican Accreditation Cooperation-IAAC (<http://www.iaac.org.mx>) o del European co-operation for Accreditation-EA (<http://www.european-accreditation.org/>) o del Pacific Accreditation Cooperation-PAC (<http://www.apec-pac.org/>).

¹⁸ En el certificado debe estar consignada la dirección exacta de la sede, filial u oficina a cargo de la prestación.

¹⁹ Se refiere al periodo de vigencia que señala el certificado presentado.

CAPÍTULO V PROFORMA DEL CONTRATO

Conste por el presente documento, la contratación de la ejecución de la obra [CONSIGNAR LA DENOMINACIÓN DE LA CONVOCATORIA], que celebra de una parte [CONSIGNAR EL NOMBRE DE LA ENTIDAD], en adelante LA ENTIDAD, con RUC N° [.....], con domicilio legal en [.....], representada por [.....], identificado con DNI N° [.....], y de otra parte [.....], con RUC N° [.....], con domicilio legal en [.....], inscrita en la Ficha N° [.....] Asiento N° [.....] del Registro de Personas Jurídicas de la ciudad de [.....], debidamente representado por su Representante Legal, [.....], con DNI N° [.....], según poder inscrito en la Ficha N° [.....], Asiento N° [.....] del Registro de Personas Jurídicas de la ciudad de [.....], a quien en adelante se le denominará EL CONTRATISTA en los términos y condiciones siguientes:

CLÁUSULA PRIMERA: ANTECEDENTES

Con fecha [.....], el órgano encargado de las contrataciones o comité de selección, según corresponda, adjudicó la buena pro de la **ADJUDICACIÓN SIMPLIFICADA N° [CONSIGNAR NOMENCLATURA DEL PROCEDIMIENTO DE SELECCIÓN]** para la contratación de la ejecución de la obra [CONSIGNAR LA DENOMINACIÓN DE LA CONVOCATORIA], a [INDICAR NOMBRE DEL GANADOR DE LA BUENA PRO], cuyos detalles e importe constan en los documentos integrantes del presente contrato.

CLÁUSULA SEGUNDA: OBJETO

El presente contrato tiene por objeto [CONSIGNAR EL OBJETO DE LA CONTRATACIÓN].

CLÁUSULA TERCERA: MONTO CONTRACTUAL

El monto total del presente contrato asciende a [CONSIGNAR MONEDA Y MONTO], que incluye todos los impuestos de Ley.

Este monto comprende el costo de la ejecución de la obra, todos los tributos, seguros, transporte, inspecciones, pruebas y, de ser el caso, los costos laborales conforme a la legislación vigente, así como cualquier otro concepto que pueda tener incidencia sobre la ejecución de la prestación materia del presente contrato.

CLÁUSULA CUARTA: DEL PAGO²⁰

LA ENTIDAD se obliga a pagar la contraprestación a EL CONTRATISTA en [INDICAR MONEDA], en periodos de valorización [CONSIGNAR MENSUALES U OTRO TIPO DE PERIODO], conforme a lo previsto en la sección específica de las bases. Asimismo, LA ENTIDAD o EL CONTRATISTA, según corresponda, se obligan a pagar el monto correspondiente al saldo de la liquidación del contrato de obra, en el plazo de [CONSIGNAR PLAZO EN DÍAS] días calendario, computados desde el día siguiente del consentimiento de la liquidación.

En caso de retraso en el pago de las valorizaciones, por razones imputables a LA ENTIDAD, EL CONTRATISTA tiene derecho al reconocimiento de los intereses legales efectivos, de conformidad con el artículo 39 de la Ley de Contrataciones del Estado y los artículos 1244, 1245 y 1246 del Código Civil. Para tal efecto, se formulará una valorización de intereses y el pago se efectuará en las valorizaciones siguientes.

CLÁUSULA QUINTA: DEL PLAZO DE LA EJECUCIÓN DE LA PRESTACIÓN

El plazo de ejecución del presente contrato es de [.....] días calendario, el mismo que se computa desde el día siguiente de cumplidas las condiciones previstas en el artículo 176 del Reglamento.

CLÁUSULA SEXTA: PARTES INTEGRANTES DEL CONTRATO

El presente contrato está conformado por las bases integradas, la oferta ganadora, así como los documentos derivados del procedimiento de selección que establezcan obligaciones para las partes.

CLÁUSULA SÉTIMA: GARANTÍAS

EL CONTRATISTA entregó al perfeccionamiento del contrato la respectiva garantía incondicional, solidaria, irrevocable, y de realización automática en el país al solo requerimiento, a favor de LA ENTIDAD, por los conceptos, montos y vigencias siguientes:

²⁰ En cada caso concreto, dependiendo de la naturaleza del contrato, podrá adicionarse la información que resulte pertinente a efectos de generar el pago.

- De fiel cumplimiento del contrato: [CONSIGNAR EL MONTO], a través de la [INDICAR EL TIPO DE GARANTÍA PRESENTADA] N° [INDICAR NÚMERO DEL DOCUMENTO] emitida por [SEÑALAR EMPRESA QUE LA EMITE]. Monto que es equivalente al diez por ciento (10%) del monto del contrato original, la misma que debe mantenerse vigente hasta el consentimiento de la liquidación final.

Importante

Al amparo de lo dispuesto en el numeral 149.4 del artículo 149 del Reglamento de la Ley de Contrataciones del Estado, en el caso de contratos de ejecución de obras que se sujeten a las condiciones establecidas en dicho artículo, si el postor ganador de la buena pro solicita la retención del diez por ciento (10%) del monto del contrato original como garantía de fiel cumplimiento de contrato, debe consignarse lo siguiente:

- *“De fiel cumplimiento del contrato: [CONSIGNAR EL MONTO], a través de la retención que debe efectuar LA ENTIDAD, durante la primera mitad del número total de pagos a realizarse, de forma prorrateada, con cargo a ser devuelto a la finalización del mismo.”*

CLÁUSULA OCTAVA: EJECUCIÓN DE GARANTÍAS POR FALTA DE RENOVACIÓN

LA ENTIDAD puede solicitar la ejecución de las garantías cuando EL CONTRATISTA no las hubiere renovado antes de la fecha de su vencimiento, conforme a lo dispuesto en el literal a) del numeral 155.1 del artículo 155 del Reglamento de la Ley de Contrataciones del Estado.

CLÁUSULA NOVENA: ADELANTO DIRECTO

“LA ENTIDAD otorgará [CONSIGNAR NÚMERO DE ADELANTOS A OTORGARSE] adelantos directos por el [CONSIGNAR PORCENTAJE QUE EN NINGÚN CASO EXCEDAN EN CONJUNTO EL 10% DEL MONTO DEL CONTRATO ORIGINAL] del monto del contrato original.

EL CONTRATISTA debe solicitar formalmente el [CONSIGNAR ADELANTO O PRIMER DESEMBOLSO DEL ADELANTO DIRECTO] dentro de los ocho (8) días siguientes a la suscripción del contrato, adjuntando a su solicitud la garantía por adelantos mediante carta fianza o póliza de caución y el comprobante de pago correspondiente. LA ENTIDAD debe entregar el monto solicitado dentro de los siete (7) días siguientes a la presentación de la solicitud de EL CONTRATISTA.

Asimismo, EL CONTRATISTA debe solicitar la entrega de los demás adelantos directos en [CONSIGNAR EL PLAZO Y OPORTUNIDAD PARA LA SOLICITUD] . La entrega del o los adelantos se realizará en [CONSIGNAR PLAZO Y OPORTUNIDAD].

Vencido el plazo para solicitar el adelanto no procederá la solicitud.

CLÁUSULA DÉCIMA: ADELANTO PARA MATERIALES E INSUMOS

LA ENTIDAD otorgará adelantos para materiales e insumos por el [CONSIGNAR PORCENTAJE] del monto del contrato original, conforme al calendario de adquisición de materiales e insumos presentado por EL CONTRATISTA.

La entrega de los adelantos se realizará en un plazo de [CONSIGNAR PLAZO] días calendario previos a la fecha prevista en el calendario de adquisición de materiales e insumos para cada adquisición, con la finalidad que EL CONTRATISTA pueda disponer de los materiales e insumos en la oportunidad prevista en el calendario de avance de obra valorizado. Para tal efecto, EL CONTRATISTA debe solicitar la entrega del adelanto en un plazo de [CONSIGNAR PLAZO] días calendario anteriores al inicio del plazo antes mencionado, adjuntando a su solicitud la garantía por adelantos mediante carta fianza o póliza de caución y el comprobante de pago respectivo.

La primera solicitud de EL CONTRATISTA debe realizarse una vez iniciado el plazo de ejecución de la obra. No procede el otorgamiento del adelanto para materiales e insumos en los casos en que las solicitudes correspondientes sean realizadas con posterioridad a las fechas señaladas en el calendario de adquisición de materiales e insumos.

CLÁUSULA UNDÉCIMA: CONFORMIDAD DE LA OBRA

La conformidad de la obra será dada con la suscripción del Acta de Recepción de Obra.

CLÁUSULA DUODÉCIMA: DECLARACIÓN JURADA DEL CONTRATISTA

EL CONTRATISTA declara bajo juramento que se compromete a cumplir las obligaciones derivadas del presente contrato, bajo sanción de quedar inhabilitado para contratar con el Estado en caso de incumplimiento.

CLÁUSULA DÉCIMA TERCERA: ASIGNACIÓN DE RIESGOS DEL CONTRATO DE OBRA

Los riesgos que se analizan con alta y mediana posibilidad de que ocurran durante la ejecución contractual se detallan:

3.INFORMACIÓN DEL RIESGO			4 PLAN DE RESPUESTA A LOS RIESGOS						
			4.1 ESTRATEGIA SELECCIONADA				4.2 ACCIONES A REALIZAR EN EL MARCO DEL PLAN	4.3 RIESGO ASIGNADO A	
3.1 CÓDIGO DE RIESGO	3.2 DESCRIPCIÓN DEL RIESGO	3.3 PRIORIDAD DEL RIESGO	Mitigar el riesgo	Evitar el riesgo	Aceptar el riesgo	Transferir el riesgo		Entidad	Contratista
R001	Entre los meses enero-marzo la acción de excavación, compactación consideradas para diversos partidas en la ejecución se verán afectados por las constantes precipitaciones en la zona, tal es así que la explanación de superficie corren riesgo de erosiones profundas, deslizamientos por la excesiva humedad y escurrimientos pluviales sobre determinados tramos, también los tramos consolidados para establecer la estructura son modificados por exceso de humedad, normalmente tienden a desconsolidarse, requiriendo una nueva compactación perjudicando así en el avance de ejecución.	BAJA PRIORIDAD	X				Establecer un turno adicional de trabajo Inter diario durante los cinco días de la semana por 1 horas, asimismo también los sábados por 2 horas más, para finalmente recuperar las horas perdidas y cumplir con el cronograma de la obra. Colocar cerchas de madera a ambos lados de la zanja en los puntos donde prevalece material suelto con el fin de evitar el deslizamiento de los suelos húmedos producto de la precipitación. Desviar con herramientas manuales el escurrimiento de los caudales producto de la precipitación a zonas donde aún se ha ejecutado con el fin de evitar socavación a las zanjas realizadas en la obra.		X
R002	Suspensión temporal de abasto de agregados provenientes de la cantera Irapitani, debido a que en los meses enero-abril la lámina de la carga máxima del río Apurímac cubre la mayor parte de los márgenes lugar de acopio de agregados.	BAJA PRIORIDAD		X			Establecer un turno adicional de 16 horas para duplicar el acopio diario de materiales. ü Habilitar una zona de almacenamiento temporal adicional para acopiar la mayor cantidad de materiales que se trasladarán de la cantera.		X
R003	Interrupción permanente de vehículos de transporte de materiales de construcción para la obra entre los meses enero-marzo por deslizamiento de taludes, obstrucción y fallas geológicas en la sección de la calzada por la elevada presencia de precipitaciones en la parte alta, medias de la zona de riesgo.	BAJA PRIORIDAD	X				Durante una recesión de precipitación se debe de multiplicar la cantidad de vehículos de transporte para el acopio suficiente de materiales de primera necesidad al campamento de la obra.		X
R004	Suspensión temporal de actividades en la ejecución por la deficiencia del expediente técnico por vicios ocultos.	Alta Prioridad		X			La municipalidad debe recomendar al consultor que elabora el expediente técnico mediante una carta, hacer un estudio geotécnico minucioso en los tramos involucrados en el proyecto, así evitar la interrupción del curso en la ejecución. ü Establecer drenes con tubería antes de realizar la actividad de compactación en los puntos de recarga de acuíferos.	X	
R005	Suspensión temporal de la ejecución por los reclamos ante la autoridad local por la presencia de mano de obra migrante.	BAJA PRIORIDAD		X			Los representantes de los sectores involucrados en el proyecto realizarán una reunión para garantizar la disponibilidad de mano de obra calificada y no calificada en el entorno del proyecto mediante un acta de compromiso, posteriormente se debe de discutir con el contratista para llegar a un acuerdo y proceder a ejecutar con personal de la zona y/o migrante.		X

						El equipo técnico conformado por el contratista realizará una encuesta semanas antes de la ejecución para definir la cantidad de mano de obra en la población, luego llegar a un acuerdo con los representantes de la zona si la cantidad es aceptable o posiblemente se incluya personales procedentes de otra zona.		
R006	Paralización temporal de obra ante accidentes que involucran la integridad física de algún obrero.	BAJA PRIORIDAD	X			Implementación de seguridad sanitaria, seguridad y salud en obra conformado por profesionales capacitados en temas de prevención salud y seguridad. Adquisición de materiales e insumos, así como el uso correcto de los Epps. Realizar el diagnóstico general y la verificación del uso correcto de los Epps		X

CLÁUSULA DÉCIMA CUARTA: RESPONSABILIDAD POR VICIOS OCULTOS

Ni la suscripción del Acta de Recepción de Obra, ni el consentimiento de la liquidación del contrato de obra, enervan el derecho de LA ENTIDAD a reclamar, posteriormente, por defectos o vicios ocultos, conforme a lo dispuesto por los artículos 40 de la Ley de Contrataciones del Estado y 173 de su Reglamento.

El plazo máximo de responsabilidad de EL CONTRATISTA es de 07 años, contados a partir de la conformidad de la recepción total de la obra.

CLÁUSULA DÉCIMA QUINTA: PENALIDADES

Si EL CONTRATISTA incurre en retraso injustificado en la ejecución de las prestaciones objeto del contrato, LA ENTIDAD le aplica automáticamente una penalidad por mora por cada día de atraso, de acuerdo a la siguiente fórmula:

$$\text{Penalidad Diaria} = \frac{0.10 \times \text{monto vigente}}{F \times \text{plazo vigente en días}}$$

Donde:

F = 0.15 para plazos mayores a sesenta (60) días o;

El retraso se justifica a través de la solicitud de ampliación de plazo debidamente aprobado. Adicionalmente, se considera justificado el retraso y en consecuencia no se aplica penalidad, cuando EL CONTRATISTA acredite, de modo objetivamente sustentado, que el mayor tiempo transcurrido no le resulta imputable. En este último caso la calificación del retraso como justificado por parte de LA ENTIDAD no da lugar al pago de gastos generales ni costos directos de ningún tipo, conforme el numeral 162.5 del artículo 162 del Reglamento de la Ley de Contrataciones del Estado.

Adicionalmente a la penalidad por mora se aplicarán las siguientes penalidades:

Otras penalidades			
N°	Supuestos de aplicación de penalidad	Forma de cálculo	Procedimiento
1	Cuando el personal del plantel profesional clave permanece menos de sesenta (60) días calendario o del íntegro del plazo de ejecución, si este es menor a los sesenta (60) días calendario, de conformidad con las disposiciones establecidas en el numeral 190.2 del artículo 190 del Reglamento de la Ley de Contrataciones del Estado.	0.5 UIT por cada día de ausencia del personal en obra en el plazo previsto.	Según informe del Inspector/Supervisor de la obra y área usuaria
2	En caso culmine la relación contractual entre el contratista y el personal ofertado y la Entidad no haya aprobado la sustitución del personal por no cumplir con la experiencia, calificaciones requeridas o trámites administrativos.	0.5 UIT por cada día de ausencia del personal en obra.	Según informe del Inspector/supervisor de la obra y área usuaria

3	Si el contratista o su personal, no permite el acceso al cuaderno de obra al inspector/supervisor de la obra, impidiéndole anotar las ocurrencias.	Cinco por mil (5/1000) del monto de la valorización del periodo por cada día de dicho impedimento.	Según informe del Inspector/supervisor de la obra y área usuaria
4	Cuando el contratista ingrese materiales a la obra sin la autorización del inspector/supervisor o utilice para la ejecución de la obra materiales de menos calidad que los especificados en el Expediente Técnico. La multa es por cada material no autorizado o no adecuado, sin perjuicio del retiro del material observado.	Cinco por diez mil (5/10000) del monto del material ingresado a obra.	Según informe del Inspector y/o Supervisor de Obra y área usuaria
5	Cuando el contratista no cumpla con dotar a su personal o parte del personal de los elementos de seguridad. La multa es por cada día.	uno por diez mil (1/10000) del monto ofertado por la ejecución de la obra	Según informe del Inspector y/o Supervisor de Obra y área usuaria
6	Cuando el contratista no realiza las pruebas o ensayos oportunamente para verificar la calidad de los materiales y los trabajos ejecutados. La multa es por cada incumplimiento.	1/10000 del monto ofertado por la ejecución de la obra, por día y ocurrencia	Según informe del Inspector y/o Supervisor de Obra y área usuaria
7	Cuando el contratista no presente a la Entidad el cuaderno de obra por la resolución contractual de cualquiera de las partes, conjuntamente de la notificación de resolución del contrato de obra (en caso de resolución por parte del contratista) o luego de tres días calendarios de notificada la resolución del contrato de obra por parte de la Entidad. Cuando el contratista no presente el cuaderno de obra conjuntamente con la liquidación del contrato. Se aplicará una penalidad por cada día de demora en la entrega del cuaderno de obra.	Uno por dos mil (1/2000) del monto ofertado por la ejecución de la obra.	Según informe del Inspector y/o Supervisor de Obra y área usuaria
8	Cuando el contratista no presente los equipos declarados en la propuesta técnica. La multa es por cada día del equipo ausente en obra.	Uno por cinco mil (1/5000) del monto del contrato vigente.	Según informe del Inspector y/o Supervisor de Obra y área usuaria
9	Cuando el contratista exceda el plazo otorgado por el Inspector de obra para la ejecución de reparaciones o mantenimientos por daños al proyecto o a terceros; o retrasos en la subsanación de observaciones de las mismas, así como las deudas debidamente acreditadas (acta de compromiso por ambas partes). La penalidad es por cada reparación retrasado y cada deuda correspondiente.	0.50 UIT	Según informe del Inspector y/o Supervisor de Obra y área usuaria
10	Cuando el contratista no cumpla con las medidas de mitigación ambiental indicados en el estudio de impacto ambiental. Si la municipalidad es sujeto de sanción administrativa por parte de la Autoridad Ambiental por incumplimiento en obra, de las obligaciones señaladas en el estudio de impacto ambiental y/o certificación ambiental correspondiente.	0.50 UIT, por cada día y ocurrencia	Según informe del Inspector y/o Supervisor de Obra y área usuaria
11	Cuando el contratista no entregue al inspector o supervisor de obra la valorización el último día de cada periodo previsto en las bases, en concordancia con el artículo 194. Valorizaciones y metrados. La multa es por cada día de demora en la entrega del informe mensual.	0.50 UIT	Según informe del Inspector y/o Supervisor de Obra y área usuaria
12	Cuando el contratista entregue documentación incompleta (solicitud de adelantos, valorizaciones, mayores gastos generales, ampliación de plazo, adicionales, liquidación de obra). La multa será por cada trámite documentario.	0.50 UIT	Según informe del Inspector y/o Supervisor de Obra y área usuaria

Importante

De haberse previsto otras penalidades a las previstas, incluir los supuestos de aplicación de penalidad, la forma de cálculo de la penalidad para cada supuesto y el procedimiento mediante el cual se verifica el supuesto a penalizar, conforme el artículo 163 del Reglamento de la Ley de Contrataciones del Estado.

Estas penalidades se deducen de las valorizaciones o en la liquidación final, según corresponda; o si fuera necesario, se cobra del monto resultante de la ejecución de la garantía de fiel cumplimiento. La penalidad por mora y las otras penalidades pueden alcanzar cada una un monto máximo equivalente al diez por ciento (10%) del monto del contrato vigente, o de ser el caso, del ítem que debió ejecutarse.

Cuando se llegue a cubrir el monto máximo de la penalidad por mora o el monto máximo para otras penalidades, LA ENTIDAD puede resolver el contrato por incumplimiento.

CLÁUSULA DÉCIMA SEXTA: RESOLUCIÓN DEL CONTRATO

Cualquiera de las partes puede resolver el contrato, de conformidad con el numeral 32.3 del artículo 32 y artículo 36 de la Ley de Contrataciones del Estado, y el artículo 164 de su Reglamento. De darse el caso, LA ENTIDAD procederá de acuerdo a lo establecido en los artículos 165 y 207 del Reglamento de la Ley de Contrataciones del Estado.

CLÁUSULA DÉCIMA SÉTIMA: RESPONSABILIDAD DE LAS PARTES

Cuando se resuelva el contrato por causas imputables a algunas de las partes, se debe resarcir los daños y perjuicios ocasionados, a través de la indemnización correspondiente. Ello no obsta la aplicación de las sanciones administrativas, penales y pecuniarias a que dicho incumplimiento diere lugar, en el caso que éstas correspondan.

Lo señalado precedentemente no exime a ninguna de las partes del cumplimiento de las demás obligaciones previstas en el presente contrato.

CLÁUSULA DÉCIMA OCTAVA: ANTICORRUPCIÓN

EL CONTRATISTA declara y garantiza no haber, directa o indirectamente, o tratándose de una persona jurídica a través de sus socios, integrantes de los órganos de administración, apoderados, representantes legales, funcionarios, asesores o personas vinculadas a las que se refiere el artículo 7 del Reglamento de la Ley de Contrataciones del Estado, ofrecido, negociado o efectuado, cualquier pago o, en general, cualquier beneficio o incentivo ilegal en relación al contrato.

Asimismo, el CONTRATISTA se obliga a conducirse en todo momento, durante la ejecución del contrato, con honestidad, probidad, veracidad e integridad y de no cometer actos ilegales o de corrupción, directa o indirectamente o a través de sus socios, accionistas, participacionistas, integrantes de los órganos de administración, apoderados, representantes legales, funcionarios, asesores y personas vinculadas a las que se refiere el artículo 7 del Reglamento de la Ley de Contrataciones del Estado.

Además, EL CONTRATISTA se compromete a i) comunicar a las autoridades competentes, de manera directa y oportuna, cualquier acto o conducta ilícita o corrupta de la que tuviera conocimiento; y ii) adoptar medidas técnicas, organizativas y/o de personal apropiadas para evitar los referidos actos o prácticas.

Finalmente, EL CONTRATISTA se compromete a no colocar a los funcionarios públicos con los que deba interactuar, en situaciones reñidas con la ética. En tal sentido, reconoce y acepta la prohibición de ofrecerles a éstos cualquier tipo de obsequio, donación, beneficio y/o gratificación, ya sea de bienes o servicios, cualquiera sea la finalidad con la que se lo haga.

CLÁUSULA DÉCIMA NOVENA: MARCO LEGAL DEL CONTRATO

Sólo en lo no previsto en este contrato, en la Ley de Contrataciones del Estado y su Reglamento, en las directivas que emita el OSCE y demás normativa especial que resulte aplicable, serán de aplicación supletoria las disposiciones pertinentes del Código Civil vigente, cuando corresponda, y demás normas de derecho privado.

CLÁUSULA VIGÉSIMA: SOLUCIÓN DE CONTROVERSIAS²¹

Las controversias que surjan entre las partes durante la ejecución del contrato se resuelven mediante conciliación o arbitraje, según el acuerdo de las partes.

Cualquiera de las partes tiene derecho a iniciar el arbitraje a fin de resolver dichas controversias dentro del plazo de caducidad previsto en la Ley de Contrataciones del Estado y su Reglamento.

²¹ De acuerdo con el numeral 225.3 del artículo 225 del Reglamento, las partes pueden recurrir al arbitraje ad hoc cuando las controversias deriven de procedimientos de selección cuyo valor referencial sea menor o igual a cinco millones con 00/100 soles (S/ 5 000 000,00).

Facultativamente, cualquiera de las partes tiene el derecho a solicitar una conciliación dentro del plazo de caducidad correspondiente, según lo señalado en el artículo 224 del Reglamento de la Ley de Contrataciones del Estado, sin perjuicio de recurrir al arbitraje, en caso no se llegue a un acuerdo entre ambas partes o se llegue a un acuerdo parcial. Las controversias sobre nulidad del contrato solo pueden ser sometidas a arbitraje.

El Laudo arbitral emitido es inapelable, definitivo y obligatorio para las partes desde el momento de su notificación, según lo previsto en el numeral 45.21 del artículo 45 de la Ley de Contrataciones del Estado.

CLÁUSULA VIGÉSIMA SEGUNDA: FACULTAD DE ELEVAR A ESCRITURA PÚBLICA

Cualquiera de las partes puede elevar el presente contrato a Escritura Pública corriendo con todos los gastos que demande esta formalidad.

CLÁUSULA VIGÉSIMA TERCERA: DOMICILIO PARA EFECTOS DE LA EJECUCIÓN CONTRACTUAL

Las partes declaran el siguiente domicilio para efecto de las notificaciones que se realicen durante la ejecución del presente contrato:

DOMICILIO DE LA ENTIDAD: [.....]

DOMICILIO DEL CONTRATISTA: [CONSIGNAR EL DOMICILIO SEÑALADO POR EL POSTOR GANADOR DE LA BUENA PRO AL PRESENTAR LOS REQUISITOS PARA EL PERFECCIONAMIENTO DEL CONTRATO]

La variación del domicilio aquí declarado de alguna de las partes debe ser comunicada a la otra parte, formalmente y por escrito, con una anticipación no menor de quince (15) días calendario.

De acuerdo con las bases integradas, la oferta y las disposiciones del presente contrato, las partes lo firman por duplicado en señal de conformidad en la ciudad de [.....] al [CONSIGNAR FECHA].

“LA ENTIDAD”

“EL CONTRATISTA”

Importante

Este documento puede firmarse digitalmente si ambas partes cuentan con firma digital, según la Ley N° 27269, Ley de Firmas y Certificados Digitales²².

²² Para mayor información sobre la normativa de firmas y certificados digitales ingresar a: <https://www.indecopi.gob.pe/web/firmas-digitales/firmar-y-certificados-digitales>

CAPÍTULO VI
CONSTANCIA DE PRESTACIÓN DE EJECUCIÓN DE OBRA

De conformidad con el artículo 169 del Reglamento, se deja expresa constancia de la culminación de la prestación derivada del contrato mencionado en el numeral 3 del presente documento.

1	DATOS DEL DOCUMENTO	Número del documento			
		Fecha de emisión del documento			
2	DATOS DEL CONTRATISTA	Nombre, denominación o razón social			
		RUC			
		EN CASO EL CONTRATISTA SEA UN CONSORCIO, ADEMÁS SE DEBERÁ REGISTRAR LA SIGUIENTE INFORMACIÓN:			
		Nombre o razón social del integrante del consorcio	RUC	%	Descripción de las obligaciones
3	DATOS DEL CONTRATO	Número del contrato			
		Tipo y número del procedimiento de selección			
		Descripción del objeto del contrato			
		Fecha de suscripción del contrato			
		Monto del contrato			
4	DATOS DE LA OBRA	Denominación de la obra			
		Ubicación de la obra (Región, Provincia y Distrito)			
		Nombres y apellidos del Supervisor de la Obra			
		Plazo de ejecución de la obra	Plazo original	días calendario	
			Ampliación(es) de plazo	días calendario	
			Total plazo	días calendario	
			Fecha de culminación de la obra		
			Fecha de recepción de la obra		
		Monto de la obra	Fecha de liquidación de la obra		
			Número de adicionales de obra		
			Monto total de los adicionales		
Número de deductivos					
Monto total de los deductivos					
	Monto total de la obra (sólo componente de obra)				

5 APLICACIÓN DE PENALIDADES	Monto de las penalidades por mora				
	Monto de otras penalidades				
	Monto total de las penalidades aplicadas				
6 SOLUCIÓN DE CONTROVERSIAS DEL CONTRATO	Junta de Resolución de Disputas	Si		No	
	Arbitraje	Si		No	
	N° de arbitrajes				
7 DATOS DE LA ENTIDAD	Nombre de la Entidad				
	RUC de la Entidad				
	Nombres y apellidos del funcionario que emite la constancia				
	Cargo que ocupa en la Entidad				
	Teléfono de contacto				
8					
	NOMBRE, FIRMA Y SELLO DEL FUNCIONARIO COMPETENTE				

ANEXOS

ANEXO N° 1

DECLARACIÓN JURADA DE DATOS DEL POSTOR

Señores

COMITÉ DE SELECCIÓN,
ADJUDICACIÓN SIMPLIFICADA N° 002-2024-MDCP/CS-1
PRIMERA CONVOCATORIA
Presente.-

El que se suscribe, [.....], postor y/o Representante Legal de [CONSIGNAR EN CASO DE SER PERSONA JURÍDICA], identificado con [CONSIGNAR TIPO DE DOCUMENTO DE IDENTIDAD] N° [CONSIGNAR NÚMERO DE DOCUMENTO DE IDENTIDAD], con poder inscrito en la localidad de [CONSIGNAR EN CASO DE SER PERSONA JURÍDICA] en la Ficha N° [CONSIGNAR EN CASO DE SER PERSONA JURÍDICA] Asiento N° [CONSIGNAR EN CASO DE SER PERSONA JURÍDICA], **DECLARO BAJO JURAMENTO** que la siguiente información se sujeta a la verdad:

Nombre, Denominación o Razón Social :			
Domicilio Legal :			
RUC :	Teléfono(s) :		
MYPE ²³		Sí	No
Correo electrónico :			

Autorización de notificación por correo electrónico:

Autorizo que se notifiquen al correo electrónico indicado las siguientes actuaciones:

1. Solicitud de reducción de la oferta económica.
2. Solicitud de subsanación de los requisitos para perfeccionar el contrato.
3. Solicitud para presentar los documentos para perfeccionar el contrato, según orden de prelación, de conformidad con lo previsto en el artículo 141 del Reglamento.
4. Respuesta a la solicitud de acceso al expediente de contratación.

Asimismo, me comprometo a remitir la confirmación de recepción, en el plazo máximo de dos (2) días hábiles de recibida la comunicación.

[CONSIGNAR CIUDAD Y FECHA]

.....
Firma, Nombres y Apellidos del postor o
Representante legal, según corresponda

Importante

La notificación dirigida a la dirección de correo electrónico consignada se entenderá válidamente efectuada cuando la Entidad reciba acuse de recepción.

²³ Esta información será verificada por la Entidad en la página web del Ministerio de Trabajo y Promoción del Empleo en la sección consulta de empresas acreditadas en el REMYPE en el link <http://www2.trabajo.gob.pe/servicios-en-linea-2-2/> y se tendrá en consideración, en caso el postor ganador de la buena pro solicite la retención del diez por ciento (10%) del monto del contrato, en calidad de garantía de fiel cumplimiento, según las condiciones previstas en el numeral 149.4 del artículo 149 y numeral 151.3 del artículo 151 del Reglamento. Asimismo, dicha información se tendrá en cuenta en caso de empate, conforme a lo previsto en el artículo 91 del Reglamento.

Importante

Cuando se trate de consorcios, la declaración jurada es la siguiente:

ANEXO N° 1

DECLARACIÓN JURADA DE DATOS DEL POSTOR

Señores
COMITÉ DE SELECCIÓN,
ADJUDICACIÓN SIMPLIFICADA N° 002-2024-MDCP/CS-1
PRIMERA CONVOCATORIA
Presente.-

El que se suscribe, [...], representante común del consorcio [CONSIGNAR EL NOMBRE DEL CONSORCIO], identificado con [CONSIGNAR TIPO DE DOCUMENTO DE IDENTIDAD] N° [CONSIGNAR NÚMERO DE DOCUMENTO DE IDENTIDAD], **DECLARO BAJO JURAMENTO** que la siguiente información se sujeta a la verdad:

Datos del consorciado 1				
Nombre, Denominación o Razón Social :				
Domicilio Legal :				
RUC :	Teléfono(s) :			
MYPE ²⁴		Sí	No	
Correo electrónico :				

Datos del consorciado 2				
Nombre, Denominación o Razón Social :				
Domicilio Legal :				
RUC :	Teléfono(s) :			
MYPE ²⁵		Sí	No	
Correo electrónico :				

Datos del consorciado ...				
Nombre, Denominación o Razón Social :				
Domicilio Legal :				
RUC :	Teléfono(s) :			
MYPE ²⁶		Sí	No	
Correo electrónico :				

Autorización de notificación por correo electrónico:

Correo electrónico del consorcio:

²⁴ Esta información será verificada por la Entidad en la página web del Ministerio de Trabajo y Promoción del Empleo en la sección consulta de empresas acreditadas en el REMYPE en el link <http://www2.trabajo.gob.pe/servicios-en-linea-2-2/> y se tendrá en consideración, en caso el consorcio ganador de la buena pro solicite la retención del diez por ciento (10%) del monto del contrato, en calidad de garantía de fiel cumplimiento, según las condiciones previstas en el numeral 149.4 del artículo 149 y numeral 151.3 del artículo 151 del Reglamento. Asimismo, dicha información se tendrá en cuenta en caso de empate, conforme a lo previsto en el artículo 91 del Reglamento. Para dichos efectos, todos los integrantes del consorcio deben acreditar la condición de micro o pequeña empresa.

²⁵ Ibídem.

²⁶ Ibídem.

Autorizo que se notifiquen al correo electrónico indicado las siguientes actuaciones:

1. Solicitud de reducción de la oferta económica.
2. Solicitud de subsanación de los requisitos para perfeccionar el contrato.
3. Solicitud para presentar los documentos para perfeccionar el contrato, según orden de prelación, de conformidad con lo previsto en el artículo 141 del Reglamento.
4. Respuesta a la solicitud de acceso al expediente de contratación.

Asimismo, me comprometo a remitir la confirmación de recepción, en el plazo máximo de dos (2) días hábiles de recibida la comunicación.

[CONSIGNAR CIUDAD Y FECHA]

.....
**Firma, Nombres y Apellidos del representante
común del consorcio**

Importante

La notificación dirigida a la dirección de correo electrónico consignada se entenderá válidamente efectuada cuando la Entidad reciba acuse de recepción.

ANEXO N° 2

DECLARACIÓN JURADA (ART. 52 DEL REGLAMENTO DE LA LEY DE CONTRATACIONES DEL ESTADO)

Señores
COMITÉ DE SELECCIÓN,
ADJUDICACIÓN SIMPLIFICADA N° 002-2024-MDCP/CS-1
PRIMERA CONVOCATORIA
Presente.-

Mediante el presente el suscrito, postor y/o Representante Legal de [CONSIGNAR EN CASO DE SER PERSONA JURÍDICA], declaro bajo juramento:

- i. No haber incurrido y me obligo a no incurrir en actos de corrupción, así como a respetar el principio de integridad.
- ii. No tener impedimento para postular en el procedimiento de selección ni para contratar con el Estado, conforme al artículo 11 de la Ley de Contrataciones del Estado.
- iii. Conocer las sanciones contenidas en la Ley de Contrataciones del Estado y su Reglamento, así como las disposiciones aplicables de la Ley N° 27444, Ley del Procedimiento Administrativo General.
- iv. Participar en el presente proceso de contratación en forma independiente sin mediar consulta, comunicación, acuerdo, arreglo o convenio con ningún proveedor; y, conocer las disposiciones del Decreto Legislativo N° 1034, Decreto Legislativo que aprueba la Ley de Represión de Conductas Anticompetitivas.
- v. Conocer, aceptar y someterme a las bases, condiciones y reglas del procedimiento de selección.
- vi. Ser responsable de la veracidad de los documentos e información que presento en el presente procedimiento de selección.
- vii. Comprometerme a mantener la oferta presentada durante el procedimiento de selección y a perfeccionar el contrato, en caso de resultar favorecido con la buena pro.

[CONSIGNAR CIUDAD Y FECHA]

.....
**Firma, Nombres y Apellidos del postor o
Representante legal, según corresponda**

Importante

En el caso de consorcios, cada integrante debe presentar esta declaración jurada, salvo que sea presentada por el representante común del consorcio.

ANEXO N° 3

DECLARACIÓN JURADA DE CUMPLIMIENTO DEL EXPEDIENTE TÉCNICO

Señores

**COMITÉ DE SELECCIÓN,
ADJUDICACIÓN SIMPLIFICADA N° 002-2024-MDCP/CS-1
PRIMERA CONVOCATORIA**

Presente.-

Es grato dirigirme a usted, para hacer de su conocimiento que luego de haber examinado las bases y demás documentos del procedimiento de la referencia y, conociendo todos los alcances y las condiciones detalladas en dichos documentos, el postor que suscribe ofrece la ejecución de la obra **[CONSIGNAR EL OBJETO DE LA CONVOCATORIA]**, de conformidad con el respectivo Expediente Técnico y las demás condiciones que se indican en el numeral 3.1 del Capítulo III de la sección específica de las bases y los documentos del procedimiento.

[CONSIGNAR CIUDAD Y FECHA]

.....
**Firma, Nombres y Apellidos del postor o
Representante legal o común, según corresponda**

ANEXO N° 4

DECLARACIÓN JURADA DE PLAZO DE EJECUCIÓN DE LA OBRA

Señores
COMITÉ DE SELECCIÓN,
ADJUDICACIÓN SIMPLIFICADA N° 002-2024-MDCP/CS-1
PRIMERA CONVOCATORIA
Presente.-

Mediante el presente, con pleno conocimiento de las condiciones que se exigen en las bases del procedimiento de la referencia, me comprometo a ejecutar la obra [CONSIGNAR LA DENOMINACIÓN DE LA CONVOCATORIA] en el plazo de [CONSIGNAR EL PLAZO OFERTADO, EL CUAL DEBE SER EXPRESADO EN DÍAS CALENDARIO] días calendario.

[CONSIGNAR CIUDAD Y FECHA]

.....
Firma, Nombres y Apellidos del postor o
Representante legal o común, según corresponda

Importante para la Entidad

- Cuando en el expediente de contratación establezca que la obra debe ejecutarse bajo la modalidad de ejecución llave en mano, considerar lo siguiente, según corresponda

“Mediante el presente, con pleno conocimiento de las condiciones que se exigen en las bases del procedimiento de la referencia, me comprometo a ejecutar la obra [CONSIGNAR LA DENOMINACIÓN DE LA CONVOCATORIA], su equipamiento, mobiliario y montaje hasta la puesta en servicio, en el plazo de [CONSIGNAR EL PLAZO OFERTADO, EL CUAL DEBE ESTAR EXPRESADO EN DÍAS CALENDARIO] días calendario”²⁷

“Mediante el presente, con pleno conocimiento de las condiciones que se exigen en las bases del procedimiento de la referencia, me comprometo a ejecutar la obra [CONSIGNAR LA DENOMINACIÓN DE LA CONVOCATORIA], su equipamiento, mobiliario y montaje hasta la puesta en servicio, en el plazo de [CONSIGNAR EL PLAZO OFERTADO, EL CUAL DEBE ESTAR EXPRESADO EN DÍAS CALENDARIO] días calendario, y la ejecución de la operación asistida de la obra en el plazo de [CONSIGNAR EL PLAZO OFERTADO DE LA PRESTACIÓN ASISTIDA DE LA OBRA, EL CUAL DEBE ESTAR EXPRESADO EN DÍAS CALENDARIO] días calendario.”²⁸

Incluir las disposiciones, según corresponda. Una vez culminada la elaboración de las bases, las notas que no se incorporen deben ser eliminadas.

²⁷ Este párrafo debe ser incluido en el caso de obras que se ejecuten bajo la modalidad de ejecución llave en mano que no incluya operación asistida.

²⁸ Este párrafo debe ser incluido en el caso de obras que se ejecuten bajo la modalidad de ejecución llave en mano que incluya operación asistida.

ANEXO N° 5

PROMESA DE CONSORCIO

(Sólo para el caso en que un consorcio se presente como postor)

Señores

**COMITÉ DE SELECCIÓN,
ADJUDICACIÓN SIMPLIFICADA N° 002-2024-MDCP/CS-1
PRIMERA CONVOCATORIA**
Presente.-

Los suscritos declaramos expresamente que hemos convenido en forma irrevocable, durante el lapso que dure el procedimiento de selección, para presentar una oferta conjunta a la **ADJUDICACIÓN SIMPLIFICADA N° 002-2024-MDCP-1**.

Asimismo, en caso de obtener la buena pro, nos comprometemos a formalizar el contrato de consorcio, de conformidad con lo establecido por el artículo 140 del Reglamento de la Ley de Contrataciones del Estado, bajo las siguientes condiciones:

a) Integrantes del consorcio

1. [NOMBRE, DENOMINACIÓN O RAZÓN SOCIAL DEL CONSORCIADO 1].
2. [NOMBRE, DENOMINACIÓN O RAZÓN SOCIAL DEL CONSORCIADO 2].

b) Designamos a [CONSIGNAR NOMBRES Y APELLIDOS DEL REPRESENTANTE COMÚN], identificado con [CONSIGNAR TIPO DE DOCUMENTO DE IDENTIDAD] N° [CONSIGNAR NÚMERO DE DOCUMENTO DE IDENTIDAD], como representante común del consorcio para efectos de participar en todos los actos referidos al procedimiento de selección, suscripción y ejecución del contrato correspondiente con [CONSIGNAR NOMBRE DE LA ENTIDAD].

Asimismo, declaramos que el representante común del consorcio no se encuentra impedido, inhabilitado ni suspendido para contratar con el Estado.

c) Fijamos nuestro domicilio legal común en [.....].

d) Las obligaciones que corresponden a cada uno de los integrantes del consorcio son las siguientes:

1. OBLIGACIONES DE [NOMBRE, DENOMINACIÓN O RAZÓN SOCIAL DEL CONSORCIADO 1] [%]²⁹

[DESCRIBIR LAS OBLIGACIONES DEL CONSORCIADO 1]

2. OBLIGACIONES DE [NOMBRE, DENOMINACIÓN O RAZÓN SOCIAL DEL CONSORCIADO 2] [%]³⁰

[DESCRIBIR LAS OBLIGACIONES DEL CONSORCIADO 2]

TOTAL OBLIGACIONES

100%³¹

²⁹ Consignar únicamente el porcentaje total de las obligaciones, el cual debe ser expresado en número entero, sin decimales.

³⁰ Consignar únicamente el porcentaje total de las obligaciones, el cual debe ser expresado en número entero, sin decimales.

³¹ Este porcentaje corresponde a la sumatoria de los porcentajes de las obligaciones de cada uno de los integrantes del consorcio.

[CONSIGNAR CIUDAD Y FECHA]

.....
Consortiado 1
Nombres, apellidos y firma del Consortiado 1
o de su Representante Legal
Tipo y N° de Documento de Identidad

.....
Consortiado 2
Nombres, apellidos y firma del Consortiado 2
o de su Representante Legal
Tipo y N° de Documento de Identidad

Importante

De conformidad con el artículo 52 del Reglamento, las firmas de los integrantes del consorcio deben ser legalizadas.

Importante para la Entidad

En caso de la contratación de la ejecución de una obra bajo el sistema a precios unitarios incluir el siguiente anexo:

Esta nota deberá ser eliminada una vez culminada la elaboración de las bases

ANEXO N° 6

PRECIO DE LA OFERTA

ÍTEM N° [INDICAR NÚMERO]

Señores
COMITÉ DE SELECCIÓN,
ADJUDICACIÓN SIMPLIFICADA N° 002-2024-MDCP/CS-1
PRIMERA CONVOCATORIA
Presente.-

Es grato dirigirme a usted, para hacer de su conocimiento que, de acuerdo con las bases, mi oferta es la siguiente:

[INCLUIR LA ESTRUCTURA DEL PRESUPUESTO DE OBRA, A FIN DE QUE EL POSTOR CONSIGNE LOS PRECIOS UNITARIOS Y EL PRECIO TOTAL DE SU OFERTA, TAL COMO SE MUESTRA DE MANERA REFERENCIAL EN EL SIGUIENTE EJEMPLO:

N° ITEM	PARTIDA	UNIDAD	METRADO	PU	SUB TOTAL

1	Total costo directo (A)	
2	Gastos generales	
2.1	Gastos fijos	
2.2	Gastos variables	
	Total gastos generales (B)	
3	Utilidad (C)	
	SUBTOTAL (A+B+C)	
4	IGV ³²	
5	Monto total de la oferta	

...]

El precio de la oferta en [CONSIGNAR LA MONEDA DE LA CONVOCATORIA] incluye todos los tributos, seguros, transporte, inspecciones, pruebas y, de ser el caso, los costos laborales conforme a la legislación vigente, así como cualquier otro concepto que pueda tener incidencia sobre el costo de la obra a ejecutar; excepto la de aquellos postores que gocen de alguna exoneración legal, no incluirán en el precio de su oferta los tributos respectivos.

[CONSIGNAR CIUDAD Y FECHA]

³² Para el cálculo del IGV, aplica el redondeo previsto en la Resolución de Superintendencia SUNAT N° 025-2000/SUNAT o norma que la reemplace. En ese sentido, el porcentaje se calcula considerando dos (2) decimales. Para efectos del redondeo
i) Si el primer decimal siguiente es inferior a cinco (5), el valor permanecerá igual, suprimiéndose los decimales posteriores
y ii) Si el primer decimal siguiente es igual o superior a cinco (5), el valor será incrementado en un centésimo.

.....
**Firma, Nombres y Apellidos del postor o
Representante legal o común, según corresponda**

Importante

- *En caso que el postor reduzca su oferta, según lo previsto en el artículo 68 del Reglamento, debe presentar nuevamente este Anexo.*
- *El postor que goce de alguna exoneración legal, debe indicar que su oferta no incluye el tributo materia de la exoneración, debiendo incluir el siguiente texto:*

“Mi oferta no incluye [CONSIGNAR EL TRIBUTO MATERIA DE LA EXONERACIÓN]”.
- *El análisis de precios unitarios y el detalle de los gastos generales fijos y variables no se presentan en la oferta, sino para el perfeccionamiento del contrato.*

Importante para la Entidad

- *A fin de facilitar la labor del órgano encargado de las contrataciones o comité de selección, según corresponda, se recomienda publicar conjuntamente con las bases un archivo en Excel del presupuesto de la obra conforme el expediente técnico a fin de que los postores puedan utilizarlo al momento de elaborar su oferta. En tal caso, consignar lo siguiente:*

“Adicionalmente al documento escaneado del presente anexo, el postor puede adjuntar el archivo en Excel del presupuesto de la obra (que fue publicado conjuntamente con las bases), completando la información que sustenta el precio de su oferta. En caso de divergencia prevalece el documento escaneado del precio de la oferta”.
- *En caso de procedimientos según relación de ítems, consignar lo siguiente:*

“El postor debe presentar el precio de su oferta en forma independiente, en los ítems que se presente”.
- *En caso de contratación de obras por paquete, consignar lo siguiente:*

“El postor debe presentar el precio de su oferta con el detalle de cada obra incluida en el paquete”.
- *En caso de contrataciones que conllevan la ejecución de prestaciones accesorias, consignar lo siguiente:*

“El postor debe detallar en el precio de su oferta, el monto correspondiente a la prestación principal y las prestaciones accesorias”.
- *Si durante la fase de actos preparatorios, las Entidades advierten que es posible la participación de proveedores que gozan del beneficio de la exoneración del IGV prevista en la Ley N° 27037, Ley de Promoción de la Inversión en la Amazonía, consignar lo siguiente:*

“La oferta de los postores que presenten la Declaración Jurada de cumplimiento de condiciones para la aplicación de la exoneración del IGV (Anexo N° 7), debe encontrarse dentro de los límites del valor referencial sin IGV”.

Incluir las disposiciones, según corresponda. Una vez culminada la elaboración de las bases, las notas que no se incorporen deben ser eliminadas

Importante para la Entidad

En caso de la contratación de la ejecución de una obra bajo el sistema a suma alzada incluir el siguiente anexo:

Esta nota deberá ser eliminada una vez culminada la elaboración de las bases

ANEXO N° 6

PRECIO DE LA OFERTA

ÍTEM N° [INDICAR NÚMERO]

Señores
COMITÉ DE SELECCIÓN,
ADJUDICACIÓN SIMPLIFICADA N° 002-2024-MDCP/CS-1
PRIMERA CONVOCATORIA
Presente.-

Es grato dirigirme a usted, para hacer de su conocimiento que, de acuerdo con las bases, mi oferta es la siguiente:

CONCEPTO	PRECIO TOTAL
TOTAL	

El precio de la oferta [CONSIGNAR LA MONEDA DE LA CONVOCATORIA] incluye todos los tributos, seguros, transporte, inspecciones, pruebas y, de ser el caso, los costos laborales conforme a la legislación vigente, así como cualquier otro concepto que pueda tener incidencia sobre el costo de la obra a ejecutar; excepto la de aquellos postores que gocen de alguna exoneración legal, no incluirán en el precio de su oferta los tributos respectivos.

[CONSIGNAR CIUDAD Y FECHA]

.....
Firma, Nombres y Apellidos del postor o
Representante legal o común, según corresponda

Importante

- El postor debe adjuntar el desagregado de partidas que sustenta su oferta, tal como se muestra de manera referencial en el siguiente ejemplo:*

N° ITEM	PARTIDA	UNIDAD	METRADO	PU	SUB TOTAL
1	Total costo directo (A)				
2	Gastos generales				
2.1	Gastos fijos				

2.2	Gastos variables	
	Total gastos generales (B)	
3	Utilidad (C)	
	SUBTOTAL (A+B+C)	
4	IGV ³³	
5	Monto total de la oferta	

- *En caso que el postor reduzca su oferta, según lo previsto en el artículo 68 del Reglamento, debe presentar nuevamente este Anexo.*
- *El postor que goce de alguna exoneración legal, debe indicar que su oferta no incluye el tributo materia de la exoneración, debiendo incluir el siguiente texto:
"Mi oferta no incluye [CONSIGNAR EL TRIBUTO MATERIA DE LA EXONERACIÓN]".*
- *De ser el caso, el análisis de precios unitarios y el detalle de los gastos generales fijos y variables no se presentan en la oferta, sino para el perfeccionamiento del contrato.*

Importante para la Entidad

- *A fin de facilitar la labor del órgano encargado de las contrataciones o comité de selección, según corresponda, se recomienda publicar conjuntamente con las bases un archivo en Excel del presupuesto de la obra conforme el expediente técnico a fin de que los postores puedan utilizarlo al momento de elaborar su oferta. En tal caso, consignar lo siguiente:*

"Adicionalmente al documento escaneado del presente anexo, el postor puede adjuntar el archivo en Excel del presupuesto de la obra (que fue publicado conjuntamente con las bases), completando la información que sustenta el precio de su oferta. En caso de divergencia prevalece el documento escaneado del precio de la oferta".
- *En caso de procedimientos según relación de ítems, consignar lo siguiente:*

"El postor debe presentar el precio de su oferta en forma independiente, en los ítems que se presente".
- *En caso de contratación de obras por paquete, consignar lo siguiente:*

"El postor debe presentar el precio de su oferta con el detalle de cada obra incluida en el paquete".
- *En caso de contrataciones que conllevan la ejecución de prestaciones accesorias, consignar lo siguiente:*

"El postor debe detallar en el precio de su oferta, el monto correspondiente a la prestación principal y las prestaciones accesorias".
- *Si durante la fase de actos preparatorios, las Entidades advierten que es posible la participación de proveedores que gozan del beneficio de la exoneración del IGV prevista en la Ley N° 27037, Ley de Promoción de la Inversión en la Amazonía, consignar lo siguiente:*

"La oferta de los postores que presenten la Declaración Jurada de cumplimiento de condiciones para la aplicación de la exoneración del IGV (Anexo N° 7), debe encontrarse dentro de los límites del valor referencial sin IGV".

Incluir las disposiciones, según corresponda. Una vez culminada la elaboración de las bases, las notas que no se incorporen deben ser eliminadas

³³ Para el cálculo del IGV, aplica el redondeo previsto en la Resolución de Superintendencia SUNAT N° 025-2000/SUNAT o norma que la reemplace. En ese sentido, el porcentaje se calcula considerando dos (2) decimales. Para efectos del redondeo
i) Si el primer decimal siguiente es inferior a cinco (5), el valor permanecerá igual, suprimiéndose los decimales posteriores
y ii) Si el primer decimal siguiente es igual o superior a cinco (5), el valor será incrementado en un centésimo.

Importante para la Entidad

En caso de la contratación de la ejecución de una obra bajo el esquema mixto de suma alzada y precios unitarios incluir el siguiente anexo:

Esta nota deberá ser eliminada una vez culminada la elaboración de las bases

ANEXO N° 6

PRECIO DE LA OFERTA

ÍTEM N° [INDICAR NÚMERO]

Señores

**COMITÉ DE SELECCIÓN,
ADJUDICACIÓN SIMPLIFICADA N° 002-2024-MDCP/CS-1
PRIMERA CONVOCATORIA**

Presente.-

Es grato dirigirme a usted, para hacer de su conocimiento que, de acuerdo con las bases, mi oferta es la siguiente:

[INCLUIR LA ESTRUCTURA DEL PRESUPUESTO DE OBRA EXTRAIDA DEL EXPEDIENTE TÉCNICO DE LOS COMPONENTES, CUYAS CANTIDADES Y MAGNITUDES ESTÁN DEFINIDAS, A FIN DE QUE EL POSTOR CONSIGNE LOS PRECIOS UNITARIOS Y EL PRECIO TOTAL DE SU OFERTA, TAL COMO SE MUESTRA DE MANERA REFERENCIAL EN EL SIGUIENTE EJEMPLO:

OFERTA A PRECIOS UNITARIOS DE LOS COMPONENTES SIGUIENTES:

N° ITEM	PARTIDA	UNIDAD	METRADO	PU	SUB TOTAL

1	Total costo directo (A)	
2	Gastos generales	
2.1	Gastos fijos	
2.2	Gastos variables	
	Total gastos generales (B)	
3	Utilidad (C)	
	SUBTOTAL (A+B+C)	
4	IGV ³⁴	
5	Monto del componente a precios unitarios	

...]

OFERTA A SUMA ALZADA DE LOS COMPONENTES SIGUIENTES:

CONCEPTO	PRECIO
Monto del componente a suma alzada	

Asimismo, el postor debe adjuntar el desagregado de partidas que sustenta su oferta a suma alzada, tal como se muestra de manera referencial en el siguiente ejemplo:

³⁴ Para el cálculo del IGV, aplica el redondeo previsto en la Resolución de Superintendencia SUNAT N° 025-2000/SUNAT o norma que la reemplace. En ese sentido, el porcentaje se calcula considerando dos (2) decimales. Para efectos del redondeo i) Si el primer decimal siguiente es inferior a cinco (5), el valor permanecerá igual, suprimiéndose los decimales posteriores y ii) Si el primer decimal siguiente es igual o superior a cinco (5), el valor será incrementado en un centésimo.

N° ITEM	PARTIDA	UNIDAD	METRADO	PU	SUB TOTAL

1	Total costo directo (A)	
2	Gastos generales	
2.1	Gastos fijos	
2.2	Gastos variables	
	Total gastos generales (B)	
3	Utilidad (C)	
	SUBTOTAL (A+B+C)	
4	IGV ³⁵	
5	Monto de la oferta a suma alzada	

Monto total de la oferta	
--------------------------	--

El precio de la oferta [CONSIGNAR LA MONEDA DE LA CONVOCATORIA] incluye todos los tributos, seguros, transporte, inspecciones, pruebas y, de ser el caso, los costos laborales conforme a la legislación vigente, así como cualquier otro concepto que pueda tener incidencia sobre el costo de la obra a ejecutar; excepto la de aquellos postores que gocen de alguna exoneración legal, no incluirán en el precio de su oferta los tributos respectivos.

[CONSIGNAR CIUDAD Y FECHA]

.....
**Firma, Nombres y Apellidos del postor o
Representante legal o común, según corresponda**

Importante

- *En caso que el postor reduzca su oferta, según lo previsto en el artículo 68 del Reglamento, debe presentar nuevamente este Anexo.*
- *El postor que goce de alguna exoneración legal, debe indicar que su oferta no incluye el tributo materia de la exoneración.
"Mi oferta no incluye [CONSIGNAR EL TRIBUTO MATERIA DE LA EXONERACIÓN]".*
- *El análisis de precios unitarios y el detalle de los gastos generales fijos y variables no se presentan en la oferta, sino para el perfeccionamiento del contrato.*

Importante para la Entidad

- *A fin de facilitar la labor del órgano encargado de las contrataciones o comité de selección, según corresponda, se recomienda publicar conjuntamente con las bases un archivo en Excel del presupuesto de la obra conforme el expediente técnico a fin de que los postores puedan utilizarlo al momento de elaborar su oferta. En tal caso, consignar lo siguiente:*

"Adicionalmente al documento escaneado del presente anexo, el postor puede adjuntar el

³⁵ Para el cálculo del IGV, aplica el redondeo previsto en la Resolución de Superintendencia SUNAT N° 025-2000/SUNAT o norma que la reemplace. En ese sentido, el porcentaje se calcula considerando dos (2) decimales. Para efectos del redondeo i) Si el primer decimal siguiente es inferior a cinco (5), el valor permanecerá igual, suprimiéndose los decimales posteriores y ii) Si el primer decimal siguiente es igual o superior a cinco (5), el valor será incrementado en un centésimo.

archivo en Excel del presupuesto de la obra (que fue publicado conjuntamente con las bases), completando la información que sustenta el precio de su oferta. En caso de divergencia prevalece el documento escaneado del precio de la oferta”.

- *En caso de procedimientos según relación de ítems, consignar lo siguiente:*

“El postor debe presentar el precio de su oferta en forma independiente, en los ítems que se presente”.

- *En caso de contratación de obras por paquete, consignar lo siguiente:*

“El postor debe presentar el precio de su oferta con el detalle de cada obra incluida en el paquete”.

- *En caso de contrataciones que conllevan la ejecución de prestaciones accesorias, consignar lo siguiente:*

“El postor debe detallar en el precio de su oferta, el monto correspondiente a la prestación principal y las prestaciones accesorias”.

- *Si durante la fase de actos preparatorios, las Entidades advierten que es posible la participación de proveedores que gozan del beneficio de la exoneración del IGV prevista en la Ley N° 27037, Ley de Promoción de la Inversión en la Amazonía, consignar lo siguiente:*

*“La oferta de los postores que presenten la Declaración Jurada de cumplimiento de condiciones para la aplicación de la exoneración del IGV (**Anexo N° 8**), debe encontrarse dentro de los límites del valor referencial sin IGV”.*

Incluir las disposiciones, según corresponda. Una vez culminada la elaboración de las bases, las notas que no se incorporen deben ser eliminadas

Importante para la Entidad

Si durante la fase de actos preparatorios, las Entidades advierten que es posible la participación de proveedores que gozan del beneficio de la exoneración del IGV prevista en la Ley N° 27037, Ley de Promoción de la Inversión en la Amazonía, incluir el siguiente anexo:

Esta nota deberá ser eliminada una vez culminada la elaboración de las bases.

ANEXO N° 7

DECLARACIÓN JURADA DE CUMPLIMIENTO DE CONDICIONES PARA LA APLICACIÓN DE LA EXONERACIÓN DEL IGV

Señores
COMITÉ DE SELECCIÓN,
ADJUDICACIÓN SIMPLIFICADA N° 002-2024-MDCP/CS-1
PRIMERA CONVOCATORIA
Presente.-

Mediante el presente el suscrito, postor y/o Representante Legal de [CONSIGNAR EN CASO DE SER PERSONA JURÍDICA], declaro bajo juramento que gozo del beneficio de la exoneración del IGV previsto en la Ley N° 27037, Ley de Promoción de la Inversión en la Amazonía, dado que cumplo con las condiciones siguientes:

- 1.- Que el domicilio fiscal de la empresa³⁶ se encuentra ubicada en la Amazonía y coincide con el lugar establecido como sede central (donde tiene su administración y lleva su contabilidad);
- 2.- Que la empresa se encuentra inscrita en las Oficinas Registrales de la Amazonía (exigible en caso de personas jurídicas);
- 3.- Que, al menos el setenta por ciento (70%) de los activos fijos de la empresa se encuentran en la Amazonía; y
- 4.- Que la empresa no ejecuta obras fuera de la Amazonía.

[CONSIGNAR CIUDAD Y FECHA]

.....
Firma, Nombres y Apellidos del postor o Representante legal, según corresponda

Importante

Cuando se trate de consorcios, esta declaración jurada será presentada por cada uno de los integrantes del consorcio, salvo que se trate de consorcios con contabilidad independiente, en cuyo caso debe ser suscrita por el representante común, debiendo indicar su condición de consorcio con contabilidad independiente y el número de RUC del consorcio.

³⁶ En el artículo 1 del "Reglamento de las Disposiciones Tributarias contenidas en la Ley de Promoción de la Inversión en la Amazonía" se define como "empresa" a las "Personas naturales, sociedades conyugales, sucesiones indivisas y personas consideradas jurídicas por la Ley del Impuesto a la Renta, generadoras de rentas de tercera categoría, ubicadas en la Amazonía. Las sociedades conyugales son aquellas que ejerzan la opción prevista en el Artículo 16 de la Ley del Impuesto a la Renta."

ANEXO N° 9

DECLARACIÓN JURADA (NUMERAL 49.4 DEL ARTÍCULO 49 DEL REGLAMENTO)

Señores
**COMITÉ DE SELECCIÓN,
ADJUDICACIÓN SIMPLIFICADA N° 002-2024-MDCP/CS-1
PRIMERA CONVOCATORIA**
Presente.-

Mediante el presente el suscrito, postor y/o Representante Legal de [CONSIGNAR EN CASO DE SER PERSONA JURÍDICA], declaro que la experiencia que acredito de la empresa [CONSIGNAR LA DENOMINACIÓN DE LA PERSONA JURÍDICA] como consecuencia de una reorganización societaria, no se encuentra en el supuesto establecido en el numeral 49.4 del artículo 49 del Reglamento.

[CONSIGNAR CIUDAD Y FECHA]

.....
**Firma, Nombres y Apellidos del postor o
Representante legal, según corresponda**

Importante

A efectos de cautelar la veracidad de esta declaración, el postor puede verificar la información de la Relación de Proveedores Sancionados por el Tribunal de Contrataciones del Estado con Sanción Vigente en <http://portal.osce.gob.pe/mp/content/relación-de-proveedores-sancionados>.

También le asiste dicha facultad al órgano encargado de las contrataciones o al órgano de la Entidad al que se le haya asignado la función de verificación de la oferta presentada por el postor ganador de la buena pro.

ANEXO N° 10
EXPERIENCIA DEL POSTOR EN LA ESPECIALIDAD

Señores
COMITÉ DE SELECCIÓN,
ADJUDICACIÓN SIMPLIFICADA N° 002-2024-MDCP/CS-1
PRIMERA CONVOCATORIA
Presente.-

Mediante el presente, el suscrito detalla lo siguiente como EXPERIENCIA EN OBRAS SIMILARES:

N°	CLIENTE	OBJETO DEL CONTRATO	N° CONTRATO	FECHA DEL CONTRATO ³⁷	FECHA DE RECEPCIÓN DE LA OBRA	EXPERIENCIA PROVENIENTE ³⁸ DE:	MONEDA	IMPORTE ³⁹	TIPO DE CAMBIO VENTA ⁴⁰	MONTO FACTURADO ACUMULADO ⁴¹
1										
2										
3										
4										
5										
6										
7										

³⁷ Se refiere a la fecha de suscripción del contrato.

³⁸ Si el titular de la experiencia no es el postor, consignar si dicha experiencia corresponde a la matriz en caso que el postor sea sucursal, o fue transmitida por reorganización societaria, debiendo acompañar la documentación sustentatoria correspondiente. Al respecto, según la Opinión N° 216-2017/DTN “Considerando que la sociedad matriz y la sucursal constituyen la misma persona jurídica, la sucursal puede acreditar como suya la experiencia de su matriz”. Del mismo modo, según lo previsto en la Opinión N° 010-2013/DTN, “... en una operación de reorganización societaria que comprende tanto una fusión como una escisión, la sociedad resultante podrá acreditar como suya la experiencia de la sociedad incorporada o absorbida, que se extingue producto de la fusión; asimismo, si en virtud de la escisión se transfiere un bloque patrimonial consistente en una línea de negocio completa, la sociedad resultante podrá acreditar como suya la experiencia de la sociedad escindida, correspondiente a la línea de negocio transmitida. De esta manera, la sociedad resultante podrá emplear la experiencia transmitida, como consecuencia de la reorganización societaria antes descrita, en los futuros procesos de selección en los que participe”.

³⁹ Se refiere al monto del contrato ejecutado incluido adicionales y reducciones, de ser el caso.

⁴⁰ El tipo de cambio venta debe corresponder al publicado por la SBS correspondiente a la fecha de suscripción del contrato.

⁴¹ Consignar en la moneda establecida para el valor referencial.

[CONSIGNAR NOMBRE DE LA ENTIDAD]
[CONSIGNAR NOMENCLATURA DEL PROCEDIMIENTO]

Nº	CLIENTE	OBJETO DEL CONTRATO	Nº CONTRATO	FECHA DEL CONTRATO ³⁷	FECHA DE RECEPCIÓN DE LA OBRA	EXPERIENCIA PROVENIENTE ³⁸ DE:	MONEDA	IMPORTE ³⁹	TIPO DE CAMBIO VENTA ⁴⁰	MONTO FACTURADO ACUMULADO ⁴¹
8										
9										
10										
TOTAL										

[CONSIGNAR CIUDAD Y FECHA]

.....
Firma, Nombres y Apellidos del postor o
Representante legal o común, según corresponda

ANEXO Nº 11

SOLICITUD DE BONIFICACIÓN DEL CINCO POR CIENTO (5%) POR TENER LA CONDICIÓN DE MICRO Y PEQUEÑA EMPRESA

Señores
**COMITÉ DE SELECCIÓN,
ADJUDICACIÓN SIMPLIFICADA Nº 002-2024-MDCP/CS-1
PRIMERA CONVOCATORIA**
Presente.-

Mediante el presente el suscrito, postor y/o Representante legal de [CONSIGNAR EN CASO DE SER PERSONA JURÍDICA], solicito la asignación de la bonificación del cinco por ciento (5%) sobre el puntaje total obtenido, debido a que mi representada cuenta con la condición de micro y pequeña empresa.

[CONSIGNAR CIUDAD Y FECHA]

.....
**Firma, Nombres y Apellidos del postor o
Representante legal o común, según corresponda**

Importante

- Para asignar la bonificación, el órgano encargado de las contrataciones o comité de selección, según corresponda, verifica la página web del Ministerio de Trabajo y Promoción del Empleo en la sección consulta de empresas acreditadas en el REMYPE en el link <http://www2.trabajo.gob.pe/servicios-en-linea-2-2/>.
- Para que un consorcio pueda acceder a la bonificación, cada uno de sus integrantes debe cumplir con la condición de micro y pequeña empresa.

ANEXO Nº 12

**AUTORIZACIÓN DE NOTIFICACIÓN DE LA DECISIÓN DE LA ENTIDAD SOBRE LA
SOLICITUD DE AMPLIACIÓN DE PLAZO MEDIANTE MEDIOS ELECTRÓNICOS DE
COMUNICACIÓN**

(DOCUMENTO A PRESENTAR EN EL PERFECCIONAMIENTO DEL CONTRATO)

Señores

**COMITÉ DE SELECCIÓN,
ADJUDICACIÓN SIMPLIFICADA Nº 002-2024-MDCP/CS-1
PRIMERA CONVOCATORIA**

Presente.-

El que se suscribe, [.....], postor adjudicado y/o Representante Legal de [CONSIGNAR EN CASO DE SER PERSONA JURÍDICA], identificado con [CONSIGNAR TIPO DE DOCUMENTO DE IDENTIDAD] Nº [CONSIGNAR NÚMERO DE DOCUMENTO DE IDENTIDAD], autorizo que durante la ejecución del contrato se me notifique al correo electrónico [INDICAR EL CORREO ELECTRÓNICO] lo siguiente:

- ✓ Notificación de la decisión de la Entidad respecto a la solicitud de ampliación de plazo.

[CONSIGNAR CIUDAD Y FECHA]

.....
**Firma, Nombres y Apellidos del postor o
Representante legal o común, según
corresponda**

Importante

La notificación de la decisión de la Entidad respecto a la solicitud de ampliación de plazo se efectúa por medios electrónicos de comunicación, siempre que se cuente con la autorización correspondiente y sea posible obtener un acuse de recibo a través del mecanismo utilizado.