

BASES ESTÁNDAR DE LICITACIÓN PÚBLICA PARA LA CONTRATACIÓN DE LA EJECUCIÓN DE OBRAS

Aprobado mediante Directiva N° 001-2019-OSCE/CD



SUB DIRECCIÓN DE NORMATIVIDAD – DIRECCIÓN TÉCNICO NORMATIVA
ORGANISMO SUPERVISOR DE LAS CONTRATACIONES DEL ESTADO - OSCE

SIMBOLOGÍA UTILIZADA:

N°	Símbolo	Descripción
1	[ABC] / [.....]	La información solicitada dentro de los corchetes sombreados debe ser completada por la Entidad durante la elaboración de las bases.
2	[ABC] / [.....]	Es una indicación, o información que deberá ser completada por la Entidad con posterioridad al otorgamiento de la buena pro para el caso específico de la elaboración de la PROFORMA DEL CONTRATO; o por los proveedores, en el caso de los ANEXOS de la oferta.
3	Importante • Abc	Se refiere a consideraciones importantes a tener en cuenta por el comité de selección y por los proveedores.
4	Advertencia • Abc	Se refiere a advertencias a tener en cuenta por el comité de selección y por los proveedores.
5	Importante para la Entidad • Xyz	Se refiere a consideraciones importantes a tener en cuenta por el comité de selección y deben ser eliminadas una vez culminada la elaboración de las bases.

CARACTERÍSTICAS DEL DOCUMENTO:

Las bases estándar deben ser elaboradas en formato WORD, y deben tener las siguientes características:

N°	Características	Parámetros
1	Márgenes	Superior : 2.5 cm Inferior: 2.5 cm Izquierda: 2.5 cm Derecha: 2.5 cm
2	Fuente	Arial
3	Estilo de Fuente	Normal: Para el contenido en general Cursiva: Para el encabezado y pie de página Para las Consideraciones importantes (Ítem 3 del cuadro anterior)
4	Color de Fuente	Automático: Para el contenido en general Azul : Para las Consideraciones importantes (Ítem 3 del cuadro anterior)
5	Tamaño de Letra	16 : Para las dos primeras hojas de las Secciones General y Específica 11 : Para el nombre de los Capítulos. 10 : Para el cuerpo del documento en general 9 : Para el encabezado y pie de página Para el contenido de los cuadros, pudiendo variar, según la necesidad 8 : Para las Notas al pie
6	Alineación	Justificada: Para el contenido en general y notas al pie. Centrada : Para la primera página, los títulos de las Secciones y nombres de los Capítulos)
7	Interlineado	Sencillo
8	Espaciado	Anterior : 0 Posterior : 0
9	Subrayado	Para los nombres de las Secciones y para resaltar o hacer hincapié en algún concepto

INSTRUCCIONES DE USO:

- Una vez registrada la información solicitada dentro de los corchetes sombreados en gris, el texto deberá quedar en letra tamaño 10, con estilo normal, sin formato de negrita y sin sombread.
- La nota **IMPORTANTE** no puede ser modificada ni eliminada en la Sección General. En el caso de la Sección Específica debe seguirse la instrucción que se indica en dicha nota.

Elaboradas en enero de 2019

Modificadas en junio y diciembre de 2019, julio de 2020, julio y diciembre de 2021, setiembre de 2022

y octubre de 2022

EMPRESA REGIONAL DE SERVICIO PÚBLICO DE ELECTRICIDAD DEL CENTRO S.A.



LICITACIÓN PÚBLICA N.º 018-2024-ELCTO S.A.

Primera Convocatoria

CONTRATACIÓN DE LA EJECUCIÓN DE LA OBRA:

**“MEJORAMIENTO DE REDES MT, BT, Y AP CARHUAMAYO
Y MT JUNÍN A4705, A4706, A4707 Y A4708 EN LOS
DISTRITOS DE JUNÍN Y CARHUAMAYO DE LA PROVINCIA
DE JUNÍN – DEPARTAMENTO DE JUNÍN”**



DEBER DE COLABORACIÓN

La Entidad y todo proveedor que se someta a las presentes Bases, sea como participante, postor y/o contratista, deben conducir su actuación conforme a los principios previstos en la Ley de Contrataciones del Estado.

En este contexto, se encuentran obligados a prestar su colaboración al OSCE y a la Secretaría Técnica de la Comisión de Defensa de la Libre Competencia del INDECOPI, en todo momento según corresponda a sus competencias, a fin de comunicar presuntos casos de fraude, colusión y corrupción por parte de los funcionarios y servidores de la Entidad, así como los proveedores y demás actores que participan en el proceso de contratación.

De igual forma, deben poner en conocimiento del OSCE y a la Secretaría Técnica de la Comisión de Defensa de la Libre Competencia del INDECOPI los indicios de conductas anticompetitivas que se presenten durante el proceso de contratación, en los términos del Decreto Legislativo N° 1034, "Ley de Represión de Conductas Anticompetitivas", o norma que la sustituya, así como las demás normas de la materia.

La Entidad y todo proveedor que se someta a las presentes Bases, sea como participante, postor y/o contratista del proceso de contratación deben permitir al OSCE o a la Secretaría Técnica de la Comisión de Defensa de la Libre Competencia del INDECOPI el acceso a la información referida a las contrataciones del Estado que sea requerida, prestar testimonio o absolución de posiciones que se requieran, entre otras formas de colaboración.



SECCIÓN GENERAL

DISPOSICIONES COMUNES DEL PROCEDIMIENTO DE SELECCIÓN

(ESTA SECCIÓN NO DEBE SER MODIFICADA EN NINGÚN EXTREMO, BAJO SANCIÓN DE NULIDAD)



CAPÍTULO I ETAPAS DEL PROCEDIMIENTO DE SELECCIÓN

1.1. REFERENCIAS

Cuando en el presente documento se mencione la palabra Ley, se entiende que se está haciendo referencia a la Ley N° 30225, Ley de Contrataciones del Estado, y cuando se mencione la palabra Reglamento, se entiende que se está haciendo referencia al Reglamento de la Ley de Contrataciones del Estado aprobado por Decreto Supremo N° 344-2018-EF.

Las referidas normas incluyen sus respectivas modificaciones, de ser el caso.

1.2. CONVOCATORIA

Se realiza a través de su publicación en el SEACE de conformidad con lo señalado en el artículo 54 del Reglamento, en la fecha señalada en el calendario del procedimiento de selección, debiendo adjuntar las bases.

1.3. REGISTRO DE PARTICIPANTES

El registro de participantes se realiza conforme al artículo 55 del Reglamento. En el caso de un consorcio, basta que se registre uno (1) de sus integrantes.

Importante

- *Para registrarse como participante en un procedimiento de selección convocado por las Entidades del Estado Peruano, es necesario que los proveedores cuenten con inscripción vigente y estar habilitados ante el Registro Nacional de Proveedores (RNP) que administra el Organismo Supervisor de las Contrataciones del Estado (OSCE). Para obtener mayor información, se puede ingresar a la siguiente dirección electrónica: www.rnp.gob.pe.*
- *Los proveedores que deseen registrar su participación deben ingresar al SEACE utilizando su Certificado SEACE (usuario y contraseña). Asimismo, deben observar las instrucciones señaladas en el documento de orientación "Guía para el registro de participantes electrónico" publicado en <https://www2.seace.gob.pe/>.*
- *En caso los proveedores no cuenten con inscripción vigente en el RNP y/o se encuentren inhabilitados o suspendidos para ser participantes, postores y/o contratistas, el SEACE restringirá su registro, quedando a potestad de estos intentar nuevamente registrar su participación en el procedimiento de selección en cualquier otro momento, dentro del plazo establecido para dicha etapa, siempre que haya obtenido la vigencia de su inscripción o quedado sin efecto la sanción que le impuso el Tribunal de Contrataciones del Estado.*

1.4. FORMULACIÓN DE CONSULTAS Y OBSERVACIONES A LAS BASES

La formulación de consultas y observaciones a las bases se efectúa de conformidad con lo establecido en los numerales 72.1 y 72.2 del artículo 72 del Reglamento.

Importante

No pueden formularse consultas ni observaciones respecto del contenido de una ficha de homologación aprobada, aun cuando el requerimiento haya sido homologado parcialmente respecto a las características técnicas y/o requisitos de calificación y/o condiciones de ejecución. Las consultas y observaciones que se formulen sobre el particular, se tienen como no

presentadas.

1.5. ABSOLUCIÓN DE CONSULTAS, OBSERVACIONES E INTEGRACIÓN DE BASES

La absolución de consultas, observaciones e integración de las bases se realizan conforme a las disposiciones previstas en los numerales 72.4 y 72.5 del artículo 72 del Reglamento.

Importante

- *No se absolverán consultas y observaciones a las bases que se presenten en forma física.*
- *Cuando exista divergencia entre lo indicado en el pliego de absolución de consultas y observaciones y la integración de bases, prevalece lo absuelto en el referido pliego; sin perjuicio, del deslinde de responsabilidades correspondiente.*

1.6. ELEVACIÓN AL OSCE DEL PLIEGO DE ABSOLUCIÓN DE CONSULTAS Y OBSERVACIONES E INTEGRACIÓN DE BASES

Los cuestionamientos al pliego de absolución de consultas y observaciones, así como a las bases integradas por supuestas vulneraciones a la normativa de contrataciones, a los principios que rigen la contratación pública u otra normativa que tenga relación con el objeto de la contratación, pueden ser elevados al OSCE, de acuerdo a lo indicado en los numerales del 72.8 al 72.11 del artículo 72 del Reglamento.

La solicitud de elevación para emisión de Pronunciamiento se presenta ante la Entidad, la cual debe remitir al OSCE el expediente completo, de acuerdo a lo señalado en el artículo 124 del TUO de la Ley 27444, aprobado por Decreto Supremo N° 004-2019-JUS, al día hábil siguiente de recibida dicha solicitud.

Advertencia

La solicitud de elevación al OSCE de los cuestionamientos al pliego de absolución de consultas y observaciones, así como a las Bases integradas, se realiza de manera electrónica a través del SEACE, a partir de la oportunidad en que establezca el OSCE mediante comunicado.

Importante

Constituye infracción pasible de sanción según lo previsto en el literal n) del numeral 50.1 del artículo 50 de la Ley, presentar cuestionamientos maliciosos o manifiestamente infundados al pliego de absolución de consultas y/u observaciones.

1.7. FORMA DE PRESENTACIÓN DE OFERTAS

Las ofertas se presentan conforme lo establecido en el artículo 59 del Reglamento.

Las declaraciones juradas, formatos o formularios previstos en las bases que conforman la oferta deben estar debidamente firmados por el postor (firma manuscrita o digital, según la Ley N° 27269, Ley de Firmas y Certificados Digitales¹). Los demás documentos deben ser visados por el postor. En el caso de persona jurídica, por su representante legal, apoderado o

¹ Para mayor información sobre la normativa de firmas y certificados digitales ingresar a: <https://www.indecopi.gob.pe/web/firmas-digitales/firmar-y-certificados-digitales>



mandatario designado para dicho fin y, en el caso de persona natural, por este o su apoderado. No se acepta el pegado de la imagen de una firma o visto. Las ofertas se presentan foliadas.

Importante

- *Los formularios electrónicos que se encuentran en el SEACE y que los proveedores deben llenar para presentar sus ofertas, tienen carácter de declaración jurada.*
- *En caso la información contenida en los documentos escaneados que conforman la oferta no coincida con lo declarado a través del SEACE, prevalece la información declarada en los documentos escaneados.*
- *No se tomarán en cuenta las ofertas que se presenten en físico a la Entidad.*

1.8. PRESENTACIÓN Y APERTURA DE OFERTAS

El participante presentará su oferta de manera electrónica a través del SEACE, desde las 00:01 horas hasta las 23:59 horas del día establecido para el efecto en el cronograma del procedimiento; adjuntando el archivo digitalizado que contenga los documentos que conforman la oferta de acuerdo a lo requerido en las bases.

El participante debe verificar antes de su envío, bajo su responsabilidad, que el archivo pueda ser descargado y su contenido sea legible.

Importante

Los integrantes de un consorcio no pueden presentar ofertas individuales ni conformar más de un consorcio en un procedimiento de selección, o en un determinado ítem cuando se trate de procedimientos de selección según relación de ítems.

En la apertura electrónica de la oferta, el comité de selección, verifica la presentación de lo exigido en la sección específica de las bases, de conformidad con el numeral 73.2 del artículo 73 del Reglamento. De no cumplir con lo requerido, la oferta se considera no admitida.

Asimismo, el comité de selección declara no admitidas las ofertas que se encuentran por debajo del noventa por ciento (90%) del valor referencial o que excedan en más del diez por ciento (10%) del valor referencial.

1.9. EVALUACIÓN DE LAS OFERTAS

La evaluación consiste en la aplicación de los factores de evaluación previstos en el Capítulo IV de la sección específica de las bases a las ofertas admitidas, con el objeto de determinar la oferta con el mejor puntaje y el orden de prelación de las ofertas.

Para determinar la oferta con el mejor puntaje, se toma en cuenta lo indicado en el numeral 74.2 del artículo 74 del Reglamento.

El desempate mediante sorteo se realiza de manera electrónica a través del SEACE.

Importante



En el caso de procedimientos de selección por relación de ítems cuando la obra se ejecute fuera de la provincia de Lima y Callao y el monto del valor referencial de algún ítem no supere los novecientos mil Soles (S/ 900,000.00), a solicitud del postor se asigna una bonificación equivalente al diez por ciento (10%) sobre el puntaje total obtenido en dicho ítem por los postores con domicilio en la provincia donde se ejecuta la obra, o en las provincias colindantes, sean o no pertenecientes al mismo departamento o región. El domicilio es el consignado en la constancia de inscripción ante el RNP².

1.10. CALIFICACIÓN DE OFERTAS

Luego de culminada la evaluación, el comité de selección califica a los postores que obtuvieron el primer, segundo, tercer y cuarto lugar, según el orden de prelación, verificando que cumplan con los requisitos de calificación detallados en el numeral 3.2 del Capítulo III de la sección específica de las bases. La oferta del postor que no cumpla con los requisitos de calificación es descalificada.

Si alguno de los cuatro (4) postores no cumple con los requisitos de calificación, se aplica lo establecido en los numerales 75.2 y 75.3 del artículo 75 del Reglamento.

1.11. SUBSANACIÓN DE LAS OFERTAS

La subsanación de las ofertas se sujeta a lo establecido en el artículo 60 del Reglamento. La corrección aritmética a la que hace referencia el numeral 60.4 de dicho artículo procede para la ejecución de obras a suma alzada.

El plazo que se otorgue para la subsanación no puede ser inferior a un (1) día hábil.

La solicitud de subsanación se realiza de manera electrónica a través del SEACE y será remitida al correo electrónico consignado por el postor al momento de realizar su inscripción en el RNP, siendo su responsabilidad el permanente seguimiento de las notificaciones a dicho correo. La notificación de la solicitud se entiende efectuada el día de su envío al correo electrónico.

La presentación de las subsanaciones se realiza a través del SEACE. No se tomará en cuenta la subsanación que se presente en físico a la Entidad.

1.12. RECHAZO DE LAS OFERTAS

Previo al otorgamiento de la buena pro, el comité de selección revisa las ofertas económicas que cumplen los requisitos de calificación, de conformidad con lo establecido para el rechazo de ofertas, previsto en el artículo 68 del Reglamento, de ser el caso.

De rechazarse alguna de las ofertas calificadas, el comité de selección revisa el cumplimiento de los requisitos de calificación de los postores que siguen en el orden de prelación, en caso las hubiere.

1.13. OTORGAMIENTO DE LA BUENA PRO

Definida la oferta ganadora, el comité de selección otorga la buena pro, mediante su publicación en el SEACE, incluyendo el cuadro comparativo y las actas debidamente motivadas de los resultados de la admisión, no admisión, evaluación, calificación, descalificación, rechazo y el otorgamiento de la buena pro.

² La constancia de inscripción electrónica se visualizará en el portal web del Registro Nacional de Proveedores: www.rnp.gob.pe



1.14. CONSENTIMIENTO DE LA BUENA PRO

Cuando se hayan presentado dos (2) o más ofertas, el consentimiento de la buena pro se produce a los ocho (8) días hábiles siguientes de la notificación de su otorgamiento, sin que los postores hayan ejercido el derecho de interponer el recurso de apelación.

En caso que se haya presentado una sola oferta, el consentimiento de la buena pro se produce el mismo día de la notificación de su otorgamiento.

El consentimiento del otorgamiento de la buena pro se publica en el SEACE al día hábil siguiente de producido.

Importante

Una vez consentido el otorgamiento de la buena pro, el órgano encargado de las contrataciones o el órgano de la Entidad al que se haya asignado tal función realiza la verificación de la oferta presentada por el postor ganador de la buena pro conforme lo establecido en el numeral 64.6 del artículo 64 del Reglamento.



CAPÍTULO II

SOLUCIÓN DE CONTROVERSIAS DURANTE EL PROCEDIMIENTO DE SELECCIÓN

2.1. RECURSO DE APELACIÓN

A través del recurso de apelación se pueden impugnar los actos dictados durante el desarrollo del procedimiento de selección hasta antes del perfeccionamiento del contrato.

El recurso de apelación se presenta ante y es resuelto por el Tribunal de Contrataciones del Estado.

Los actos que declaren la nulidad de oficio, la cancelación del procedimiento de selección y otros actos emitidos por el Titular de la Entidad que afecten la continuidad de este, se impugnan ante el Tribunal de Contrataciones del Estado.

Importante

- *Una vez otorgada la buena pro, el comité de selección, está en la obligación de permitir el acceso de los participantes y postores al expediente de contratación, salvo la información calificada como secreta, confidencial o reservada por la normativa de la materia, a más tardar dentro del día siguiente de haberse solicitado por escrito.*

Luego de otorgada la buena pro no se da a conocer las ofertas cuyos requisitos de calificación no fueron analizados y revisados por el comité de selección.

- *A efectos de recoger la información de su interés, los postores pueden valerse de distintos medios, tales como: (i) la lectura y/o toma de apuntes, (ii) la captura y almacenamiento de imágenes, e incluso (iii) pueden solicitar copia de la documentación obrante en el expediente, siendo que, en este último caso, la Entidad deberá entregar dicha documentación en el menor tiempo posible, previo pago por tal concepto.*
- *El recurso de apelación se presenta ante la Mesa de Partes del Tribunal o ante las oficinas desconcentradas del OSCE.*

2.2. PLAZOS DE INTERPOSICIÓN DEL RECURSO DE APELACIÓN

La apelación contra el otorgamiento de la buena pro o contra los actos dictados con anterioridad a ella se interpone dentro de los ocho (8) días hábiles siguientes de haberse notificado el otorgamiento de la buena pro.

La apelación contra los actos dictados con posterioridad al otorgamiento de la buena pro, contra la declaración de nulidad, cancelación y declaratoria de desierto del procedimiento, se interpone dentro de los ocho (8) días hábiles siguientes de haberse tomado conocimiento del acto que se desea impugnar.



CAPÍTULO III DEL CONTRATO

3.1. PERFECCIONAMIENTO DEL CONTRATO

Los plazos y el procedimiento para perfeccionar el contrato se realiza conforme a lo indicado en el artículo 141 del Reglamento.

Para perfeccionar el contrato, el postor ganador de la buena pro debe presentar los documentos señalados en los artículos 139 y 175 del Reglamento, así como los previstos en la sección específica de las bases.

3.2. GARANTÍAS

Las garantías que deben otorgar los postores y/o contratistas, según corresponda, son las de fiel cumplimiento del contrato y por los adelantos.

3.2.1. GARANTÍA DE FIEL CUMPLIMIENTO

Como requisito indispensable para perfeccionar el contrato, el postor ganador debe entregar a la Entidad la garantía de fiel cumplimiento del mismo por una suma equivalente al diez por ciento (10%) del monto del contrato original. Esta se mantiene vigente hasta el consentimiento de la liquidación final.

3.2.2. GARANTÍA DE FIEL CUMPLIMIENTO POR PRESTACIONES ACCESORIAS

En las contrataciones que conllevan la ejecución de prestaciones accesorias, tales como mantenimiento, reparación o actividades afines, se otorga una garantía adicional por una suma equivalente al diez por ciento (10%) del monto del contrato de la prestación accesorio, la misma que debe ser renovada periódicamente hasta el cumplimiento total de las obligaciones garantizadas.

3.2.3. GARANTÍA POR ADELANTO

En caso se haya previsto en la sección específica de las bases la entrega de adelantos, el contratista debe presentar una garantía emitida por idéntico monto conforme a lo estipulado en el artículo 153 del Reglamento.

3.3. REQUISITOS DE LAS GARANTÍAS

Las garantías que se presenten deben ser incondicionales, solidarias, irrevocables y de realización automática en el país, al solo requerimiento de la Entidad. Asimismo, deben ser emitidas por empresas que se encuentren bajo la supervisión directa de la Superintendencia de Banca, Seguros y Administradoras Privadas de Fondos de Pensiones y que cuenten con clasificación de riesgo B o superior. Asimismo, deben estar autorizadas para emitir garantías; o estar consideradas en la última lista de bancos extranjeros de primera categoría que periódicamente publica el Banco Central de Reserva del Perú.

Importante



Corresponde a la Entidad verificar que las garantías presentadas por el postor ganador de la buena pro y/o contratista cumplan con los requisitos y condiciones necesarios para su aceptación y eventual ejecución; sin perjuicio de la determinación de las responsabilidades funcionales que correspondan.

Advertencia

Los funcionarios de las Entidades no deben aceptar garantías emitidas bajo condiciones distintas a las establecidas en el presente numeral, debiendo tener en cuenta lo siguiente:

1. La clasificadora de riesgo que asigna la clasificación a la empresa que emite la garantía debe encontrarse listada en el portal web de la SBS (<http://www.sbs.gob.pe/sistema-financiero/clasificadoras-de-riesgo>).

2. Se debe identificar en la página web de la clasificadora de riesgo respectiva, cuál es la clasificación vigente de la empresa que emite la garantía, considerando la vigencia a la fecha de emisión de la garantía.

3. Para fines de lo establecido en el artículo 148 del Reglamento, la clasificación de riesgo B, incluye las clasificaciones B+ y B.

4. Si la empresa que otorga la garantía cuenta con más de una clasificación de riesgo emitida por distintas empresas listadas en el portal web de la SBS, bastará que en una de ellas cumpla con la clasificación mínima establecida en el Reglamento.

En caso exista alguna duda sobre la clasificación de riesgo asignada a la empresa emisora de la garantía, se deberá consultar a la clasificadora de riesgos respectiva.

De otro lado, además de cumplir con el requisito referido a la clasificación de riesgo, a efectos de verificar si la empresa emisora se encuentra autorizada por la SBS para emitir garantías, debe revisarse el portal web de dicha Entidad (<http://www.sbs.gob.pe/sistema-financiero/relacion-de-empresas-que-se-encuentran-autorizadas-a-emitar-cartas-fianza>).

Los funcionarios competentes deben verificar la autenticidad de la garantía a través de los mecanismos establecidos (consulta web, teléfono u otros) por la empresa emisora.

3.4. EJECUCIÓN DE GARANTÍAS

La Entidad puede solicitar la ejecución de las garantías conforme a los supuestos contemplados en el artículo 155 del Reglamento.

3.5. ADELANTOS

La Entidad puede establecer la entrega de adelantos directos y adelantos para materiales e insumos, y en el caso de contratos bajo la modalidad llave en mano, para equipamiento y mobiliario, de conformidad con el artículo 180 del Reglamento, siempre que ello haya sido previsto en la sección específica de las bases.

Asimismo, la Entidad puede establecer la obligación de constituir un fideicomiso para el manejo de los recursos que el contratista reciba a título de adelanto, de acuerdo al procedimiento, plazos y requisitos señalados en los artículos 184 y 185 del Reglamento.

3.6. VALORIZACIONES

Las valorizaciones son la cuantificación económica de un avance físico en la ejecución de la obra, realizada en un período determinado, tienen el carácter de pagos a cuenta y son elaboradas el último día de cada período previsto en la sección específica de las bases, por el inspector o supervisor, según corresponda y el contratista.



En caso se haya suscrito contrato con un consorcio, el pago de las valorizaciones se realizará a quien se indique en el contrato de consorcio.

Advertencia

En caso de retraso en los pagos a cuenta o pago final por parte de la Entidad, salvo que se deba a caso fortuito o fuerza mayor, esta reconoce al contratista los intereses legales correspondientes, de conformidad con el artículo 39 de la Ley y los artículos 1244, 1245 y 1246 del Código Civil, debiendo repetir contra los responsables de la demora injustificada.

3.7. REAJUSTES

Los reajustes se calculan conforme lo indicado en el numeral 38.3 del artículo 38 y el artículo 195 del Reglamento.

Importante

Tanto la elaboración como la aplicación de las fórmulas polinómicas se sujetan a lo dispuesto en el Decreto Supremo N° 011-79-VC y sus modificatorias, ampliatorias y complementarias.

3.8. PENALIDADES

3.12.1. PENALIDAD POR MORA EN LA EJECUCIÓN DE LA PRESTACIÓN

En caso de retraso injustificado del contratista en la ejecución de las prestaciones objeto del contrato, la Entidad le aplica automáticamente una penalidad por mora por cada día de atraso, de conformidad con el artículo 162 del Reglamento.

3.12.2. OTRAS PENALIDADES

La Entidad puede establecer penalidades distintas a la mencionada en el numeral precedente, según lo previsto en el artículo 163 del Reglamento y lo indicado en la sección específica de las bases.

Estos dos tipos de penalidades se calculan en forma independiente y pueden alcanzar cada una un monto máximo equivalente al diez por ciento (10%) del monto del contrato vigente, o de ser el caso, del ítem que debió ejecutarse.

3.9. INCUMPLIMIENTO DEL CONTRATO

Las causales para la resolución del contrato, serán aplicadas de conformidad con el artículo 36 de la Ley y 164 del Reglamento.

3.10. DISPOSICIONES FINALES

Todos los demás aspectos del presente procedimiento no contemplados en las bases se regirán supletoriamente por la Ley y su Reglamento, así como por las disposiciones legales vigentes.

SECCIÓN ESPECÍFICA

CONDICIONES ESPECIALES DEL PROCEDIMIENTO DE SELECCIÓN

(EN ESTA SECCIÓN LA ENTIDAD DEBERÁ COMPLETAR LA INFORMACIÓN EXIGIDA, DE ACUERDO A LAS INSTRUCCIONES INDICADAS)



CAPÍTULO I GENERALIDADES

1.1. ENTIDAD CONVOCANTE

Nombre : EMPRESA REGIONAL DE SERVICIO PÚBLICO DE ELECTRICIDAD DEL CENTRO S.A.

RUC N° : 20129646099

Domicilio legal : Jr. Amazonas N°641 – Distrito y Provincia de Huancayo, Departamento de Junín - Perú

Teléfono : (064) 481300

Correo electrónico : rsarar@distriluz.com.pe

1.2. OBJETO DE LA CONVOCATORIA

El presente procedimiento de selección tiene por objeto la contratación de la ejecución de la obra: **“MEJORAMIENTO DE REDES MT, BT, Y AP CARHUAMAYO Y MT JUNÍN A4705, A4706, A4707 Y A4708 EN LOS DISTRITOS DE JUNÍN Y CARHUAMAYO DE LA PROVINCIA DE JUNÍN – DEPARTAMENTO DE JUNÍN”**.

1.3. VALOR REFERENCIAL³

El valor referencial asciende a **QUINCE MILLONES SETECIENTOS TREINTA Y CINCO MIL SETECIENTOS DOS CON 02/100 SOLES S/ 15,735,702.02**, incluidos los impuestos de Ley y cualquier otro concepto que incida en el costo total de la ejecución de la obra. El valor referencial ha sido calculado al mes de **ABRIL 2024**.

Valor Referencial (VR)	Límites ⁴	
	Inferior	Superior
S/ 15,735,702.02 incluye IGV Quince millones setecientos treinta y cinco mil setecientos dos con 02/100 Soles	S/ 14,612,131.82 Catorce millones seiscientos doce mil ciento treinta y uno con 82/100 soles	S/ 17,309,272.22 Diecisiete millones trescientos nueve mil doscientos setenta y dos con 22/100 soles

Importante

El precio de las ofertas no puede exceder los límites del valor referencial de conformidad con el numeral 28.2 del artículo 28 de la Ley.

1.4. EXPEDIENTE DE CONTRATACIÓN

³ El monto del valor referencial indicado en esta sección de las bases no debe diferir del monto del valor referencial consignado en la ficha del procedimiento en el SEACE. No obstante, de existir contradicción entre estos montos, primará el monto del valor referencial indicado en las bases aprobadas.

⁴ De acuerdo a lo señalado en el artículo 48 del Reglamento, estos límites se calculan considerando dos (2) decimales. Para ello, si el límite inferior tiene más de dos (2) decimales, se aumenta en un dígito el valor del segundo decimal; en el caso del límite superior, se considera el valor del segundo decimal sin efectuar el redondeo.

Documento y fecha de aprobación del expediente de contratación	:	Formato Solicitud y Aprobación de Expediente de Contratación Nro. SAE-0157-2024, de fecha 27/09/2024
Documento y fecha de aprobación del expediente técnico	:	Resolución de Gerencia Regional N° 101-2024 de fecha 11 de julio de 2024
Documento y fecha de actualización del expediente técnico, de corresponder	:	
Tipo y número del procedimiento de selección que se convocó para la elaboración del expediente técnico, de corresponder	:	Orden de Servicio N°4220019368 de fecha 03/04/2024

1.5. FUENTE DE FINANCIAMIENTO

Recursos Directamente Recaudados

Importante
<i>La fuente de financiamiento debe corresponder a aquella prevista en la Ley de Equilibrio Financiero del Presupuesto del Sector Público del año fiscal en el cual se convoca el procedimiento de selección.</i>

1.6. SISTEMA DE CONTRATACIÓN

El presente procedimiento se rige por el sistema de **PRECIOS UNITARIOS**, de acuerdo con lo establecido en el expediente de contratación respectivo.

1.7. MODALIDAD DE EJECUCIÓN

LLAVE EN MANO

1.8. ALCANCES DEL REQUERIMIENTO

El alcance de la ejecución de la obra está definido en el Capítulo III de la presente sección de las bases.

1.9. PLAZO DE EJECUCIÓN DE LA OBRA

El plazo de ejecución de la obra, el equipamiento, mobiliario y montaje hasta la puesta en servicio, materia de la presente convocatoria, es de **doscientos setenta (270) días calendario**, en concordancia con lo establecido en el expediente de contratación y en el expediente técnico de obra."

1.10. COSTO DE REPRODUCCIÓN Y ENTREGA DE BASES Y DEL EXPEDIENTE TÉCNICO DE LA OBRA

Los participantes registrados tienen el derecho a recabar las bases y el expediente técnico de la obra en versión impresa o digital, según su elección, para cuyo efecto deben:

Pagar en	:	Deposito en Cta. Cte. 000-0106151 Scotiabank Perú a nombre de Electrocentro S.A., quién emitirá el comprobante de pago correspondiente. Pudiendo ser remitida adicionalmente al siguiente correo electrónico: rsarar@distriluz.com.pe con copia a mmaldonadoq@distriluz.com.pe
----------	---	---



Recoger en : Instalaciones de Electrocentro, sito en Jr. Panamá N°575-
Huancayo- Edificio 2 Torres en los horarios de 08:00 a las 17:00
horas.
Costo de bases : Impresa: S/ 18.00
Costo del expediente : Impreso: S/ 300.00
técnico : Digital: S/ 10.00

Las bases y el expediente técnico se entregan inmediatamente después de realizado el pago correspondiente. Excepcionalmente, el expediente técnico en versión impresa puede ser entregado dentro del plazo máximo de un (1) día hábil de efectuado el pago.

Importante

- *La Entidad debe entregar una constancia o formulario de cargos en donde consta que el participante recibió el expediente técnico completo. Dicha constancia o formulario debe incluir un índice del contenido del expediente técnico y número de folios correspondientes.*
- *El costo de entrega del ejemplar de las bases y del expediente técnico, no puede exceder el costo de su reproducción.*

Advertencia

Las Entidades deben cautelar bajo responsabilidad que la versión impresa y digital del expediente técnico correspondan a la versión original del expediente técnico aprobado.

1.11. ACCESO VIRTUAL AL EXPEDIENTE TÉCNICO DE LA OBRA

El expediente técnico de la obra en versión digital se encuentra publicado en el SEACE, obligatoriamente, desde la fecha de la convocatoria del presente procedimiento de selección.

1.12. BASE LEGAL

- Texto Único Ordenado de la Ley N° 30225, Ley de Contrataciones del Estado, aprobado mediante Decreto Supremo N°082-2019-EF.
- Reglamento de la Ley de Contrataciones del Estado, aprobado por Decreto Supremo N° 344-2018-EF y sus modificatorias.
- Ley N° 28411 – Ley del Sistema Nacional de Presupuesto.
- D.L. N° 1440 – Decreto Legislativo del Sistema Nacional de Presupuesto Público
- Directiva 0002/2021EF/50.01 Directiva para la Ejecución Presupuestaria.
- Ley N° 31953 Ley de Presupuesto del Sector Público para el Año Fiscal 2024.
- Ley N° 31954 Ley de Equilibrio Financiero del Presupuesto del Sector Público para el Año Fiscal 2024.
- Directivas del OSCE.
- T.U.O. de la Ley N° 27444 Ley del Procedimiento Administrativo General, aprobado por Decreto Supremo N° 004- 2019-JUS
- T.U.O. de la Ley N° 27806, Ley de Transparencia y de Acceso a la Información Pública, aprobado por Decreto Supremo N° 021-2019-JUS.

Las referidas normas incluyen sus respectivas modificaciones, de ser el caso.



CAPÍTULO II DEL PROCEDIMIENTO DE SELECCIÓN

2.1. CALENDARIO DEL PROCEDIMIENTO DE SELECCIÓN

Según el cronograma de la ficha de selección de la convocatoria publicada en el SEACE.

Importante

De conformidad con la vigesimosegunda Disposición Complementaria Final del Reglamento, en caso la Entidad (Ministerios y sus organismos públicos, programas o proyectos adscritos) haya difundido el requerimiento a través del SEACE siguiendo el procedimiento establecido en dicha disposición, no procede formular consultas u observaciones al requerimiento.

2.2. CONTENIDO DE LAS OFERTAS

La oferta contendrá, además de un índice de documentos⁵, la siguiente documentación:

2.2.1. Documentación de presentación obligatoria

2.2.1.1. Documentos para la admisión de la oferta

- Declaración jurada de datos del postor. (**Anexo N° 1**)
- Documento que acredite la representación de quien suscribe la oferta.

En caso de persona jurídica, copia del certificado de vigencia de poder del representante legal, apoderado o mandatario designado para tal efecto.

En caso de persona natural, copia del documento nacional de identidad o documento análogo, o del certificado de vigencia de poder otorgado por persona natural, del apoderado o mandatario, según corresponda.

En el caso de consorcios, este documento debe ser presentado por cada uno de los integrantes del consorcio que suscriba la promesa de consorcio, según corresponda.

Advertencia

De acuerdo con el artículo 4 del Decreto Legislativo N° 1246, las Entidades están prohibidas de exigir a los administrados o usuarios la información que puedan obtener directamente mediante la interoperabilidad a que se refieren los artículos 2 y 3 de dicho Decreto Legislativo. En esa medida, si la Entidad es usuaria de la Plataforma de Interoperabilidad del Estado – PIDE⁶ y siempre que el servicio web se encuentre activo en el Catálogo de Servicios de dicha plataforma, no corresponderá exigir el certificado de vigencia de poder y/o documento nacional de identidad.

- Declaración jurada de acuerdo con el literal b) del artículo 52 del Reglamento. (**Anexo N° 2**)

⁵ La omisión del índice no determina la no admisión de la oferta.

⁶ Para mayor información de las Entidades usuarias y del Catálogo de Servicios de la Plataforma de Interoperabilidad del Estado – PIDE ingresar al siguiente enlace <https://www.gobiernodigital.gob.pe/interoperabilidad/>



- d) Declaración jurada de cumplimiento del Expediente Técnico, según el numeral 3.1 del Capítulo III de la presente sección. **(Anexo N° 3)**
- e) Declaración jurada de plazo de ejecución de la obra. **(Anexo N° 4)**
- f) Promesa de consorcio con firmas legalizadas, de ser el caso, en la que se consigne los integrantes, el representante común, el domicilio común y las obligaciones a las que se compromete cada uno de los integrantes del consorcio, así como el porcentaje equivalente a dichas obligaciones. **(Anexo N° 5)**
- g) El precio de la oferta en SOLES y:
 - El desagregado de partidas, cuando el procedimiento se haya convocado a suma alzada.
 - Los precios unitarios, considerando las partidas según lo previsto en el último párrafo del literal b) del artículo 35 del Reglamento.

Asimismo, la oferta incluye el monto de la prestación accesorio, cuando corresponda. **(Anexo N° 6)**

El precio total de la oferta y los subtotales que lo componen deben ser expresados con dos (2) decimales. Los precios unitarios pueden ser expresados con más de dos (2) decimales.

Importante

- *El comité de selección no puede incorporar documentos adicionales para la admisión de la oferta a los establecidos en este acápite.*
- *El análisis de precios unitarios y el detalle de los gastos generales fijos y variables de la oferta se presentan para el perfeccionamiento del contrato.*
- *El comité de selección declara no admitidas las ofertas que no se encuentren dentro de los límites del valor referencial previstos en el numeral 28.2 del artículo 28 de la Ley. Asimismo, verifica la presentación de los documentos requeridos. De no cumplir con lo requerido, la oferta se considera no admitida.*

2.2.1.2. Documentos para acreditar los requisitos de calificación

Incorporar en la oferta los documentos que acreditan los **“Requisitos de Calificación”** que se detallan en el numeral 3.2 del Capítulo III de la presente sección de las bases.

2.2.2. Documentación de presentación facultativa:

Advertencia

El comité de selección no podrá exigir al postor la presentación de documentos que no hayan sido indicados en los acápites “Documentos para la admisión de la oferta”, “Requisitos de calificación” y “Factores de evaluación”.

2.3. REQUISITOS PARA PERFECCIONAR EL CONTRATO

El postor ganador de la buena pro debe presentar los siguientes documentos para perfeccionar el contrato:

- a) Garantía de fiel cumplimiento del contrato.



- b) Solicitud para la constitución del fideicomiso, en el marco de lo establecido en el literal a) del numeral 184.9 del artículo 184 del Reglamento, de ser el caso⁷.
- c) Contrato de consorcio con firmas legalizadas ante Notario de cada uno de los integrantes, de ser el caso.
- d) Código de cuenta interbancaria (CCI) o, en el caso de proveedores no domiciliados, el número de su cuenta bancaria y la entidad bancaria en el exterior.
- e) Copia de la vigencia del poder del representante legal de la empresa que acredite que cuenta con facultades para perfeccionar el contrato, cuando corresponda.
- f) Copia de DNI del postor en caso de persona natural, o de su representante legal en caso de persona jurídica.

Advertencia

De acuerdo con el artículo 4 del Decreto Legislativo N° 1246, las Entidades están prohibidas de exigir a los administrados o usuarios la información que puedan obtener directamente mediante la interoperabilidad a que se refieren los artículos 2 y 3 de dicho Decreto Legislativo. En esa medida, si la Entidad es usuaria de la Plataforma de Interoperabilidad del Estado – PIDE⁸ y siempre que el servicio web se encuentre activo en el Catálogo de Servicios de dicha plataforma, no corresponderá exigir los documentos previstos en los literales e) y f).

- g) Domicilio para efectos de la notificación durante la ejecución del contrato.
- h) Autorización de notificación de la decisión de la Entidad sobre la solicitud de ampliación de plazo mediante medios electrónicos de comunicación⁹. **(Anexo N° 12)**
- i) Constancia de capacidad libre de contratación expedida por el RNP¹⁰.
- j) Programa de Ejecución de Obra (CPM) el cual presenta la ruta crítica y el calendario de avance de obra valorizado.
- k) Calendario de adquisición de materiales e insumos necesarios para la ejecución de obra, en concordancia con el calendario de avance de obra valorizado. Este calendario se actualiza con cada ampliación de plazo otorgada, en concordancia con el calendario de avance de obra valorizado vigente.
- l) Calendario de utilización de equipo, en caso la naturaleza de la contratación lo requiera.
- m) Memoria en la que se señalen las consideraciones que se han tomado en cuenta para la elaboración de los documentos indicados en los literales k) l) y m).
- n) Análisis de precios unitarios de las partidas y detalle de los gastos generales fijos y variables de la oferta, en caso de obras sujetas a precios unitarios¹¹.
- o) Desagregado por partidas que dio origen a la oferta, en caso de obras a suma alzada.
- p) Copia de documentos que sustenten la propiedad, la posesión, el compromiso de compra venta o alquiler u otro documento que acredite la disponibilidad del requisito de calificación equipamiento estratégico. En el caso que el postor ganador sea un consorcio los documentos de acreditación de este requisito pueden estar a nombre del consorcio o de uno de sus integrantes.
- q) Copia de los diplomas que acrediten la formación académica requerida del plantel profesional clave, en caso que el grado o título profesional requerido no se encuentre publicado en el Registro Nacional de Grados Académicos y Títulos Profesionales a cargo de la de la Superintendencia Nacional de Educación Superior Universitaria – SUNEDU¹².
- r) Copia de (i) contratos y su respectiva conformidad o (ii) constancias o (iii) certificados o (iv) cualquier otra documentación que, de manera fehaciente demuestre la experiencia del personal que conforma el plantel profesional clave.

⁷ Cuando la Entidad no haya incorporado en las bases la obligación de constituir un fideicomiso para la administración de los adelantos destinados a la ejecución de obra, el postor adjudicado puede presentar la solicitud para la constitución del fideicomiso.

⁸ Para mayor información de las Entidades usuarias y del Catálogo de Servicios de la Plataforma de Interoperabilidad del Estado – PIDE ingresar al siguiente enlace <https://www.gobiernodigital.gob.pe/interoperabilidad/>

⁹ En tanto se implemente la funcionalidad en el SEACE, de conformidad con la Primera Disposición Complementaria Transitoria del Decreto Supremo N° 234-2022-EF.

¹⁰ Este requisito no aplica para procedimientos de contratación directa por la causal de carácter de secreto, secreto militar o por razones de orden interno.

¹¹ La Entidad puede requerir este documento en caso de obras a suma alzada.

¹² <https://enlinea.sunedu.gob.pe/>



- s) Declaración jurada de intereses para proveedores, de acuerdo al artículo 21.4. del Código de Ética de la Entidad. (Anexo N° 13)
- t) Formato de declaración jurada sobre prohibiciones e incompatibilidades (Artículo 18 del Decreto Supremo N° 082-2023-PCM; que aprueba el Reglamento de la Ley N° 31564 Ley de prevención y mitigación del conflicto de intereses en el acceso y salida de personal del servicio público) (Anexo N° 14)
- u) Formato de conocimiento del proveedor "Sistema de prevención de lavado de activos financiamiento del terrorismo - D.L. 1249-2016, 26-Nov_2016" y Formulario: Persona Expuesta Políticamente - PEP (Anexo 15)
- v) Declaración jurada de compromiso y adhesión al código de ética y conducta - políticas anticorrupción (Anexo N° 16)
- w) Carta de presentación del personal clave. (Anexo N° 17)

Importante

- *La Entidad debe aceptar las diferentes denominaciones utilizadas para acreditar la carrera profesional requerida, aun cuando no coincida literalmente con aquella prevista en los requisitos de calificación (por ejemplo Ingeniería Ambiental, Ingeniería en Gestión Ambiental, Ingeniería y Gestión Ambiental u otras denominaciones).*

- *Los documentos que acreditan la experiencia del personal deben incluir como mínimo los nombres y apellidos del profesional, el cargo desempeñado, el plazo de la prestación indicando el día, mes y año de inicio y culminación, el nombre de la Entidad u organización que emite el documento, la fecha de emisión y nombres y apellidos de quien suscribe el documento.*

En caso estos documentos establezcan el plazo de la experiencia adquirida por el profesional en meses sin especificar los días la Entidad debe considerar el mes completo.

De presentarse experiencia ejecutada paralelamente (traslape), para el cómputo del tiempo de dicha experiencia sólo se considerará una vez el periodo traslapado. No obstante, de presentarse periodos traslapados en el residente de obra, no se considera ninguna de las experiencias acreditadas, salvo la ejecución de obras por paquete.

Se considerará aquella experiencia que no tenga una antigüedad mayor a veinticinco (25) años anteriores a la fecha de la presentación de ofertas.

Asimismo, la Entidad debe valorar de manera integral los documentos presentados para acreditar dicha experiencia. En tal sentido, aun cuando en los documentos presentados la denominación del cargo o puesto no coincida literalmente con aquella prevista en los requisitos de calificación, se deberá validar la experiencia si las actividades que realizó el profesional corresponden con la función propia del cargo o puesto requerido.

- *Cuando el postor ganador de la buena pro presenta como plantel profesional clave a profesionales que se encuentren prestando servicios como residente o supervisor en obras contratadas por la Entidad que no cuentan con recepción, procede otorgar plazo adicional para subsanar, conforme lo previsto en el literal a) del artículo 141 del Reglamento.*
- *En caso que el postor ganador de la buena pro sea un consorcio, las garantías que presente este para el perfeccionamiento del contrato, así como durante la ejecución contractual, de ser el caso, además de cumplir con las condiciones establecidas en el artículo 33 de la Ley y en el artículo 148 del Reglamento, deben consignar expresamente el nombre completo o la denominación o razón social de los integrantes del consorcio, en calidad de garantizados, de lo contrario no podrán ser aceptadas por las Entidades. No se cumple el requisito antes indicado si se consigna únicamente la denominación del consorcio, conforme lo dispuesto en la Directiva "Participación de Proveedores en Consorcio en las Contrataciones del Estado".*

Importante



- *Corresponde a la Entidad verificar que las garantías presentadas por el postor ganador de la buena pro cumplan con los requisitos y condiciones necesarios para su aceptación y eventual ejecución, sin perjuicio de la determinación de las responsabilidades funcionales que correspondan.*
- *De conformidad con el Reglamento Consular del Perú aprobado mediante Decreto Supremo N° 076-2005-RE para que los documentos públicos y privados extendidos en el exterior tengan validez en el Perú, deben estar legalizados por los funcionarios consulares peruanos y refrendados por el Ministerio de Relaciones Exteriores del Perú, salvo que se trate de documentos públicos emitidos en países que formen parte del Convenio de la Apostilla, en cuyo caso bastará con que estos cuenten con la Apostilla de la Haya¹³.*
- *La Entidad no puede exigir documentación o información adicional a la consignada en el presente numeral para el perfeccionamiento del contrato.*

2.4. PERFECCIONAMIENTO DEL CONTRATO

El contrato se perfecciona con la suscripción del contrato. Para dicho efecto el postor ganador de la buena pro, dentro del plazo previsto en el artículo 141 del Reglamento, debe presentar la documentación requerida en el Jr. Panamá N° 575 - Huancayo - Junín, Edificio 2 Torres; en el horario de 08:00 a las 17:00 horas o a través de Mesa de Partes Virtual: mesadepartesELCTO@distriluz.com.pe

Importante

En el caso de contratación de obras por paquete, se debe suscribir un contrato por cada obra incluida en el paquete.

2.5. ADELANTOS¹⁴

2.5.1. ADELANTO DIRECTO

“La Entidad otorgará un (01) adelantos directos por el **diez (10%) del monto** del contrato original.

El contratista debe solicitar formalmente el ADELANTO DIRECTO dentro de los ocho (8) días siguientes a la suscripción del contrato, adjuntando a su solicitud la garantía por adelantos¹⁵ mediante carta fianza o póliza de caución y el comprobante de pago correspondiente. La Entidad debe entregar el monto solicitado dentro de los siete (7) días contados a partir del día siguiente de recibida la solicitud del contratista.

Vencido el plazo para solicitar el adelanto no procede la solicitud.

2.5.2. ADELANTO PARA MATERIALES E INSUMOS

“La Entidad otorgará adelantos para materiales e insumos por el veinte (20%)¹⁶ del monto del

¹³ Según lo previsto en la Opinión N° 009-2016/DTN.

¹⁴ Si la Entidad ha previsto la entrega de adelantos, debe prever el procedimiento para su entrega, conforme a lo previsto en los artículos 181 y 182 del Reglamento.

¹⁵ De conformidad con el artículo 153 del Reglamento, esta garantía debe ser emitida por idéntico monto y un plazo mínimo de vigencia de tres (3) meses, renovable por un plazo idéntico hasta la amortización total del adelanto otorgado. Cuando el plazo de ejecución contractual sea menor a tres (3) meses, las garantías pueden ser emitidas con una vigencia menor, siempre que cubra la fecha prevista para la amortización total del adelanto otorgado.

¹⁶ De conformidad con el numeral 180.2 del artículo 180 del Reglamento, los adelantos para materiales e insumos, no pueden superar el veinte por ciento (20%) del monto del contrato original, y en el caso de contratos bajo la modalidad de llave en mano, en los que se haya previsto el adelanto para equipamiento y mobiliario, no pueden superar en conjunto dicho porcentaje.



contrato original, conforme al calendario de adquisición de materiales e insumos presentado por el contratista.

La entrega de los adelantos se realizará en un plazo de diez (10) días calendario previos a la fecha prevista en el calendario de adquisición de materiales e insumos para cada adquisición, con la finalidad que EL CONTRATISTA pueda disponer de los materiales e insumos en la oportunidad prevista en el calendario de avance de obra valorizado. Para tal efecto, EL CONTRATISTA debe solicitar la entrega del adelanto en un plazo de veinte (20) días calendario anteriores al inicio del plazo antes mencionado, adjuntando a su solicitud la garantía por adelantos¹⁷ mediante carta fianza o póliza de caución y el comprobante de pago respectivo”.

2.6. VALORIZACIONES

El periodo de valorización será **MENSUAL**.

Importante

- Cuando el periodo de valorización establecido por la Entidad sea el mensual, el plazo del pago de la valorización se regirá por lo dispuesto en el numeral 194.7 del artículo 194 del Reglamento. En cambio, si la Entidad prevé un periodo de valorización distinto al mensual, se debe establecer los plazos y procedimiento aplicables para la valorización, teniendo en consideración lo dispuesto en el numeral 194.6 del referido artículo, así como el plazo para el pago de las valorizaciones.

- Las valorizaciones de obra se presentan a través del módulo de ejecución contractual del SEACE. Dicha obligación aplica a los contratos de obra que deriven de procedimientos de selección para la ejecución de obras, convocados a partir de la entrada en vigencia de la Directiva N° 001-2022-OSCE/CD “Gestión de las valorizaciones de obra a través del SEACE”¹⁸.

Mediante comunicado el OSCE publica y difunde la relación de Entidades obligadas a usar la sección de valorizaciones electrónicas como medio para la gestión de las valorizaciones de obra. El primer listado de entidades obligadas se encuentra publicado en el siguiente enlace:

<https://www.gob.pe/institucion/osce/noticias/575017-comunicado-n-001-2022-osce>

2.7. PLAZO PARA EL PAGO DEL SALDO DE LA LIQUIDACIÓN DEL CONTRATO DE OBRA

La Entidad o el contratista, según corresponda, deben efectuar el pago del monto correspondiente al saldo de la liquidación del contrato de obra, en el plazo de **treinta (30) días calendario**, computados desde el día siguiente del consentimiento de la liquidación. Para tal efecto, la parte que solicita el pago debe presentar el comprobante de pago respectivo.

¹⁷ De conformidad con el artículo 153 del Reglamento, esta garantía debe ser emitida por idéntico monto y un plazo mínimo de vigencia de tres (3) meses, renovable por un plazo idéntico hasta la amortización total del adelanto otorgado. Cuando el plazo de ejecución contractual sea menor a tres (3) meses, las garantías pueden ser emitidas con una vigencia menor, siempre que cubra la fecha prevista para la amortización total del adelanto otorgado.

¹⁸ Aprobada mediante Resolución N° 002-2022-OSCE-PRE y modificada mediante Resolución N° 042-2022-OSCE/PRE, publicadas en el Diario Oficial El Peruano el 10 de enero de 2022 y 5 de marzo de 2022, respectivamente.



CAPÍTULO III REQUERIMIENTO

Importante

Es responsabilidad de la Entidad cautelar la adecuada formulación del expediente técnico, debiendo asegurar la calidad técnica y reducir la necesidad de su reformulación por errores o deficiencias técnicas que repercutan en el proceso de contratación y en la ejecución de la obra.

3.1. EXPEDIENTE TÉCNICO E INFORMACIÓN COMPLEMENTARIA DEL EXPEDIENTE TÉCNICO

CONSIDERACIONES GENERALES

1. FINALIDAD PUBLICA

La ejecución de Obra: “MEJORAMIENTO DE REDES MT, BT, Y AP CARHUAMAYO Y MT JUNÍN A4705, A4706, A4707 Y A4708 EN LOS DISTRITOS DE JUNÍN Y CARHUAMAYO DE LA PROVINCIA DE JUNÍN – DEPARTAMENTO DE JUNÍN”, tiene la finalidad de mejorar y ampliar las instalaciones existentes, realizando un análisis minucioso del incremento de la demanda en los próximos 20 años, subsanar puntos que incumplan con las distancias mínimas de seguridad; asimismo, identificar, analizar, seleccionar, evaluar económica y técnicamente la mejor alternativa de diseño de ingeniería definitiva a nivel de ejecución de obra del proyecto, que permita realizar el suministro de equipos y materiales, transporte, montaje y desmontaje electromecánico, toma de información de campo, pruebas y puesta en servicio de las obras al servicio de la sociedad. Esto permitirá cumplir con los estándares según la Norma Técnica de Calidad de Servicios Eléctricos (NTCSE) y dar cumplimiento a la Ley de Concesiones Eléctricas y su Reglamento.

2. ANTECEDENTES

- La Empresa Regional de Servicio Público de Electricidad del Centro Sociedad Anónima - Electrocentro S.A., en calidad de Concesionaria tiene como política atender las necesidades de energía eléctrica de sus clientes, con los estándares de calidad establecidos en la normatividad vigente, razón por la cual ha previsto mejorar sus instalaciones, así como mejorar la calidad del suministro de energía eléctrica y cumplir con los requerimientos de las normas vigentes en nuestro país.
- Electrocentro S.A. es una empresa dedicada a la distribución y comercialización de energía eléctrica, en el área de su concesión, de conformidad con lo dispuesto en la Ley de Concesiones Eléctricas N° 25844 y su Reglamento D.S. N° 009-93-EM y modificaciones.
- Con esta finalidad, Electrocentro S.A. dentro de su Programa de Inversiones, ha programado la ejecución de la obra “Mejoramiento de Redes de MT, BT y AP Carhuamayo y MT Junín A4705, A4706, A4707 y A4708 en los Distritos de Junín y Carhuamayo de la Provincia de Junín y departamento de Junín”, con la finalidad de mejorar sus instalaciones, la calidad del suministro de energía eléctrica y cumplir con los requerimientos de las normas vigentes, por lo que decide efectuar la ejecución de la obra que servirá para mejorar las redes en Media y Baja Tensión.



- Las redes eléctricas de media tensión antiguas se encuentran desgastadas y el crecimiento desordenado de las ciudades, ocasiona que Electrocentro S.A. se encuentre inmerso en el incumplimiento de las distancias mínimas de seguridad de las redes eléctricas instaladas en las vías públicas hacia las edificaciones existentes y proyectadas.
- Las redes a remodelar se encuentran instaladas con una disposición que no permite cumplir con las distancias mínimas de seguridad, con estructuras en mal estado y subestaciones con sobrecarga. El presente proyecto contempla dar solución, para ello se ha diseñado detalles de los armados según el nivel de tensión requerido, ya que esto permitirá superar las limitantes que se tienen en el sistema actualmente en utilización, además de disminuir las pérdidas técnicas y mejorar la calidad del servicio brindado.
- El actual sistema eléctrico en Media Tensión, tiene como puntos de partida la SET P429 Junín y la SET P430 Carhuamayo con nivel de tensión existente en 13.2 kV, los alimentadores a ser remodelados son A4705, A4706, A4707 y A4708. Debido a la precariedad de las redes primarias y a solicitud de los responsables de la Unidad de Negocio Tarma de ELECTROCENTRO S.A., se está priorizando la remodelación de las Redes Primarias y Secundarias de estos sectores.
- El 15 de abril del 2019, la unidad formuladora de Distriluz emitió viabilidad del estudio de Pre Inversión a nivel de perfil de proyecto "MEJORAMIENTO DE REDES DE MT, BT Y AP CARHUAMAYO Y MT JUNÍN A4705, A4706, A4707 Y A4708 EN LOS DISTRITOS DE JUNÍN Y CARHUAMAYO DE LA PROVINCIA DE JUNÍN Y DEPARTAMENTO DE JUNÍN", con CUI N° 2428353 y está en estado activo.
- ELECTROCENTRO S.A. con Resolución de Gerencia Regional n° GR-005-AP-2020/T-P de fecha 06 de abril de 2020, aprueba el estudio definitivo del proyecto: "MEJORAMIENTO DE REDES MT, BT, Y AP CARHUAMAYO Y MT JUNÍN A4705, A4706, A4707 Y A4708 EN LOS DISTRITOS DE JUNÍN Y CARHUAMAYO DE LA PROVINCIA DE JUNÍN – DEPARTAMENTO DE JUNÍN".
- El 11 de julio del 2024, mediante Resolución de Gerencia Regional n° GR-101-2024, se aprueba el nuevo valor referencial del proyecto: "MEJORAMIENTO DE REDES MT, BT, Y AP CARHUAMAYO Y MT JUNÍN A4705, A4706, A4707 Y A4708 EN LOS DISTRITOS DE JUNÍN Y CARHUAMAYO DE LA PROVINCIA DE JUNÍN – DEPARTAMENTO DE JUNÍN", el cual ha sido desarrollado considerando los lineamientos técnicos concernientes a la Norma DGE-MEM, especificaciones técnicas de Distriluz, Norma técnica de calidad de los Servicios Eléctricos DS 020-97-EM y Normas Técnicas vigentes de proyectos y Distancias Mínimas de Seguridad (RM-214-2011-MEM-DM - sección 23) en Redes Primarias.

3. OBJETIVOS DE LA CONTRATACION

Ejecución de Obra: "MEJORAMIENTO DE REDES MT, BT, Y AP CARHUAMAYO Y MT JUNÍN A4705, A4706, A4707 Y A4708 EN LOS DISTRITOS DE JUNÍN Y CARHUAMAYO DE LA PROVINCIA DE JUNÍN – DEPARTAMENTO DE JUNÍN", tiene por objetivos:

- Realizar un análisis minucioso del incremento de la demanda en los próximos 20 años y así garantizar el correcto funcionamiento y la confiabilidad del suministro eléctrico.
- Subsanan deficiencias de las redes existentes donde los puntos que incumplan con las distancias mínimas de seguridad, estructuras en mal estado, estructuras en mala ubicación.
- Asimismo, identificar, analizar, seleccionar, evaluar económica y técnicamente la mejor alternativa de diseño de ingeniería definitiva a nivel de ejecución de obra del proyecto que permita realizar una adecuada selección de los equipos y materiales.
- Desarrollar el estudio del proyecto con sostenibilidad económica, técnica y social, para mejorar la calidad y confiabilidad del servicio eléctrico en forma continua y sostenible en las localidades del ámbito del proyecto.
- Mejorar la infraestructura de los sistemas eléctricos Carhuamayo y Junín, para que cumplan con la normativa vigente.
- Reducir el riesgo de accidentes como también interrupciones imprevistas por caída de postes, caída de líneas y sistema en general.



- Evitar la aplicación de multas por el OSINERGMIN por deficiencias en las instalaciones y ocurrencia de accidentes.
- Evitar accidentes por electrocución de personas por acercamiento de redes de MT y BT por incumplimiento de DMS.
- Mejorar la calidad de suministro, calidad de producto y los indicadores SAIFI y SAIDI, además reducir las pérdidas de energía.
- Tener mayor venta de energía y reducir las pérdidas técnicas y comerciales.

3.1 Modalidad de Selección

El presente procedimiento de selección se realiza bajo la modalidad de ejecución contractual de LLAVE EN MANO.

3.2 Sistema de Contratación

El presente procedimiento se rige por el sistema de A PRECIOS UNITARIOS, de acuerdo con lo establecido en el expediente de contratación respectivo.

4. ALCANCES Y DESCRIPCIÓN:

Ver Ficha Técnica del Estudio Definitivo.

5. INCLUYE LA SIGUIENTE INFORMACIÓN:

Nombre de la Obra : **“MEJORAMIENTO DE REDES MT, BT, Y AP CARHUAMAYO Y MT JUNÍN A4705, A4706, A4707 Y A4708 EN LOS DISTRITOS DE JUNÍN Y CARHUAMAYO DE LA PROVINCIA DE JUNÍN – DEPARTAMENTO DE JUNÍN”.**

Ubicación : El área de influencia del proyecto se encuentra ubicada en el departamento de Junín, provincia de Junín, distrito de Junín y Carhuamayo.

El área de influencia del proyecto Geográficamente se encuentra ubicado en el cuadrante 22-K (Carhuamayo) y 23L (Junín) de la Carta Nacional del IGN. Las coordenadas WGS84 Zona 18L. Las coordenadas que delimitan el área de influencia del proyecto de la localidad se muestran gráfica y numéricamente (coordenadas):

WGS84 ZONA 18L		
VÉRTICES	ESTE	NORTE
A	383611	8794008
B	384253	8792925
C	385166	8793380
D	385614	8792632
E	384791	8791978
F	385096	8791497
G	384263	8791021
H	383538	8791567
I	383120	8792217
J	383485	8792434
K	382806	8793633
L	391865	8767924
M	392779	8766973
N	393125	8765066
O	390746	8764481
P	390197	8766288
Q	391064	8767879



UBICACIÓN POLÍTICA

Departamento

: Junín

Provincia

: Junín

Distrito

: Junín y Carhuamayo

Ilustración N°: 1 Ubicación Política, Regional (Junín), Provincial (Junín) y Distrital (Junín y Carhuamayo).

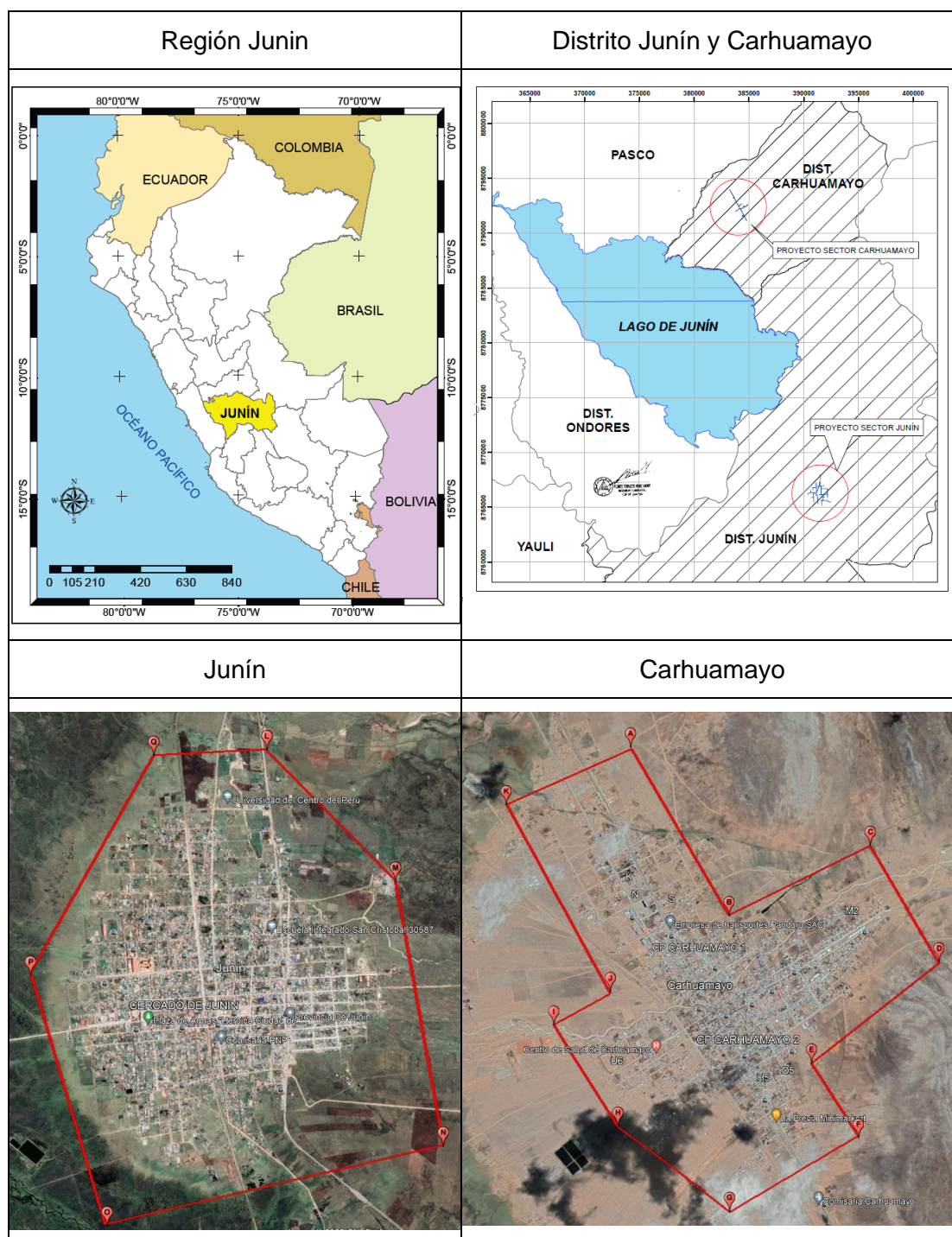

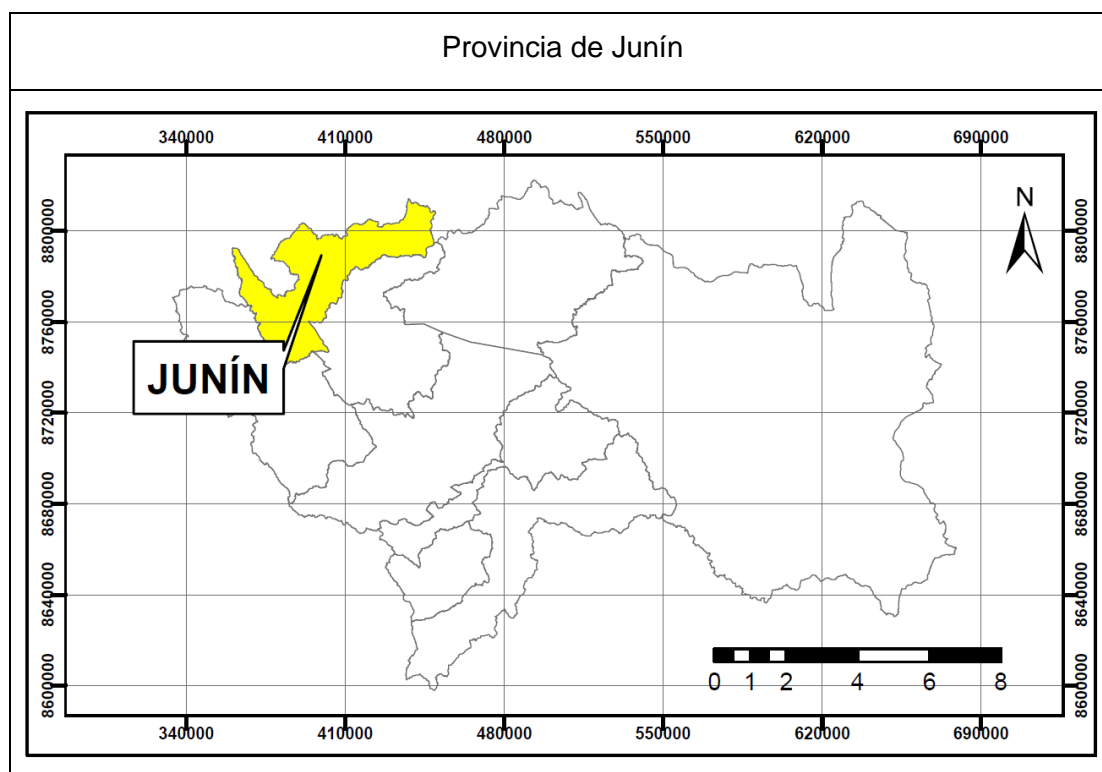

Nombre del Proyecto	: MEJORAMIENTO DE REDES MT, BT, Y AP CARHUAMAYO Y MT JUNÍN A4705, A4706, A4707 Y A4708 EN LOS DISTRITOS DE JUNÍN Y CARHUAMAYO DE LA PROVINCIA DE JUNÍN – DEPARTAMENTO DE JUNÍN.
Código Unificado de Inversión	: 2428353
Nivel de los estudios de pre-inversión	: Declarado viable a nivel de Perfil.
Fecha de declaración de viabilidad	: 15.04.2019
Expediente Técnico aprobado mediante	: RESOLUCIÓN DE GERENCIA REGIONAL N° GR-005-AP-2020/T-P
Fecha de aprobación	: 06.04.2020
Nuevo valor referencial aprobado mediante	: RESOLUCIÓN DE GERENCIA REGIONAL N° GR-101-2024
Fecha de aprobación	: 11.07.2024
Tipo y número del procedimiento de selección que se convocó para la elaboración del expediente técnico, de corresponder	: Orden de Servicio N°4220019368

6. CONDICIONES DE LOS CONSORCIOS

El número máximo de consorciados es de: Tres (03)

El porcentaje mínimo de participación de cada consorciado es de: 30%





El porcentaje mínimo de participación en la ejecución del contrato, para el integrante del consorcio que acredite mayor experiencia, es de: 40%

7. EQUIPAMIENTO ESTRATÉGICO:

REQUERIMIENTO DE MAQUINARIA

- 01 Motosierra de 18" de barra y 1,52 kW, 40 cc.
- 02 Cortadora de Concreto de 13 HP y 16" de profundidad de corte
- 01 Mezcladora de Concreto tipo trompo (9 pie3)
- 02 Vibradora de Concreto (1,5 pulg-4HP)
- 01 Camión Plataforma 4x2, 122 HP, 8Tn.
- 02 Camioneta Rural 4x4, de 135 HP
- 02 Camión Grúa con brazo hidráulico de 8 Ton.
- 01 Winche de 3 000 kg/f

REQUERIMIENTO DE EQUIPO

- 06 Caballete Portabobina para carrete de madera de 3 000,00 kg
- 06 Cable Guía o coordina de 3 500 kg/f
- 08 Caja de herramientas en general para electricista
- 08 Equipo de comunicación compatibles con sistema de Electrocentro S.A.
- 01 Equipo de Estación Total y Accesorios (incluye GPS)
- 08 Escalera Telescópica de Fibra de vidrio de 11 peldaños
- 08 Escalera Dieléctrica Embonable 10.0 m. (04 cuerpos)
- 01 Freno hidráulico 3 000 kg
- 02 Megóhmetro escala 20 KV y 1 KV
- 02 Telurómetro digital
- 30 Poleas provistas de cojinetes con recubrimiento de neopreno o uretano con ranura igual a 30 veces el diámetro del conductor.
- 02 Teodolito
- 02 Termómetro de línea
- 06 Tirfor 3 000 kg/f
- 06 Equipos de tierra temporal de cuatro brazos
- 10 Equipos y herramientas de liniero electricista

Acreditación:

Copia de documentos que sustenten la propiedad, la posesión, el compromiso de compra venta o alquiler u otro documento que acredite la disponibilidad del equipamiento estratégico requerido.

8. PLANTEL PROFESIONAL CLAVE

Plantel Profesional Clave		
Cargo	Profesión	Experiencia
Residente de la obra	Ingeniero Electricista o Ingeniero Mecánico Electricista.	Con una experiencia mínima de cuatro (04) años de ejercicio profesional en obras similares al objeto de la convocatoria, que se computa desde la colegiatura. Asimismo, no puede restringirse la antigüedad de los trabajos que puede acreditar el personal, prevista en las bases estándar, que no puede ser mayor a veinticinco (25) años anteriores a la fecha de la presentación de ofertas. Los cuatro (04) años de experiencia mínima en obras similares al objeto de la convocatoria, están referidos a la participación del profesional en el desempeño de cargos de: Ingeniero Jefe de

		<p>Supervisión y/o Ingeniero Supervisor de Obra y/o Ingeniero Inspector de Obra y/o Ingeniero Residente de Obra y/o Ingeniero Coordinador de Obras.</p> <p>Obras consideradas similares en las cuales ha ejercido el cargo solicitado en entidades públicas o privadas, las mismas que podrán ser de las enunciadas a continuación:</p> <ul style="list-style-type: none"> • Media Tensión, y/o • Baja Tensión, y/o • Ampliaciones de Redes Eléctricas o, • Pequeños Sistemas Eléctricos o, • Mejoramiento y/o Remodelación de redes Primarias y Secundarias o, • Sistemas Eléctricos Rurales o, • Líneas y/o Redes Primarias o, • Redes Secundarias o, • Alumbrado Público y/o Conexiones Domiciliarias ejecutadas dentro o conjuntamente con Redes Secundarias.
Ingeniero de seguridad y medio Ambiente.	Ingeniero de cualquier rama de la ingeniería	Con una experiencia mínima de tres (03) años como Especialista y/o Ingeniero y/o Supervisor y/o Jefe y/o Responsable y/o Residente de obras en el sector eléctrico y/o Inspector de Seguridad y Salud Ocupacional y/o Seguridad e Higiene Ocupacional y/o Seguridad de Obra y/o Seguridad en el Trabajo y/o Salud Ocupacional y/o Implementación de Planes de Seguridad e Higiene Ocupacional, especialista en seguridad industrial e higiene ocupacional y/o especialista en seguridad, salud en el trabajo y medio ambiente y/o ingeniero de seguridad, salud en el trabajo y medio ambiente y/o especialista de seguridad e higiene ocupacional y medio ambiente y/o especialista en seguridad de obra y/o jefe de seguridad y salud en el trabajo en obras en general, que se computara desde la obtención de la colegiatura.

ACREDITACIÓN:

La experiencia del personal profesional clave requerido se acreditará con cualquiera de los siguientes documentos: (i) copia simple de contratos y su respectiva conformidad o (ii) constancias o (iii) certificados o (iv) cualquier otra documentación que, de manera fehaciente demuestre la experiencia del personal profesional clave propuesto.

De presentarse experiencia ejecutada paralelamente (traslape), para el cómputo del tiempo de dicha experiencia sólo se considerará una vez el periodo traslapado.

El plantel Clave deberá estar colegiado y deberá presentar su habilidad profesional vigente para el perfeccionamiento del contrato.

PERSONAL COMPLEMENTARIO

Plantel Profesional Complementario		
Cargo	Profesión	Experiencia
Ingeniero asistente de residente.	Ingeniero Electricista o Mecánico-Electricista.	Con una experiencia mínima de dos (02) años de ejercicio profesional en obras similares al objeto de la convocatoria, que se computa desde la colegiatura.



		<p>La que acreditará adjuntando cualquiera de los siguientes documentos: (i) copia simple de contratos y su respectiva conformidad o (ii) constancias o (iii) certificados o (iv) cualquier otra documentación que, de manera fehaciente demuestre la experiencia del personal profesional clave propuesto.</p> <p>Asimismo, no puede restringirse la antigüedad de los trabajos que puede acreditar el personal, prevista en las bases estándar, que no puede ser mayor a veinticinco (25) años anteriores a la fecha de la presentación de ofertas.</p> <p>Los dos (02) años de experiencia mínima en obras similares al objeto de la convocatoria, están referidos a la participación del profesional en el desempeño de cargos de: Ingeniero Residente de Obra, y/o Ingeniero jefe de Supervisión, y/o Ingeniero Supervisor, y/o Ingeniero Inspector de obra, y/o Ingeniero Asistente de Supervisión, y/o Asistente de Residente, y/o Residente adjunto de obra.</p> <p>Obras consideradas similares en las cuales ha ejercido el cargo solicitado en entidades públicas o privadas, las mismas que podrán ser de las enunciadas a continuación:</p> <ul style="list-style-type: none"> • Media Tensión, y/o • Baja Tensión, y/o • Ampliaciones de Redes Eléctricas o, • Pequeños Sistemas Eléctricos o, • Mejoramiento y/o Remodelación de redes Primarias y Secundarias o, • Sistemas Eléctricos Rurales o, • Líneas y/o Redes Primarias o, • Redes Secundarias o, • Alumbrado Público y/o Conexiones Domiciliarias ejecutadas dentro o conjuntamente con Redes Secundarias.
Gerente de Obra.	Ingeniero Electricista o Mecánico-Electricista.	<p>Con una experiencia mínima de dos (02) años de ejercicio profesional en obras similares al objeto de la convocatoria, que se computa desde la colegiatura.</p> <p>La que acreditará adjuntando cualquiera de los siguientes documentos: (i) copia simple de contratos y su respectiva conformidad o (ii) constancias o (iii) certificados o (iv) cualquier otra documentación que, de manera fehaciente demuestre la experiencia del personal profesional clave propuesto.</p> <p>Asimismo, no puede restringirse la antigüedad de los trabajos que puede acreditar el personal, prevista en las bases estándar, que no puede ser mayor a veinticinco (25) años anteriores a la fecha de la presentación de ofertas.</p> <p>Los dos (02) años de experiencia mínima en obras similares al objeto de la convocatoria, están referidos a la participación del profesional en el</p>





		<p>desempeño de cargos de: Ingeniero Gerente de Obra y/o Jefe de Obra y/o Coordinador general de Obra y/o Residente de Obra, y/o Ingeniero jefe de Supervisión, y/o Ingeniero Supervisor, y/o Ingeniero Inspector de obra.</p> <p>Obras consideradas similares en las cuales ha ejercido el cargo solicitado en entidades públicas o privadas, las mismas que podrán ser de las enunciadas a continuación:</p> <ul style="list-style-type: none"> • Media Tensión, y/o • Baja Tensión, y/o • Ampliaciones de Redes Eléctricas o, • Pequeños Sistemas Eléctricos o, • Mejoramiento y/o Remodelación de redes Primarias y Secundarias o, • Sistemas Eléctricos Rurales o, • Líneas y/o Redes Primarias o, • Redes Secundarias o, <p>Alumbrado Público y/o Conexiones Domiciliarias ejecutadas dentro o conjuntamente con Redes Secundarias.</p>
Ingeniero Civil.	Ingeniero Civil	<p>Con una experiencia mínima de dos (02) años de ejercicio profesional en obras similares al objeto de la convocatoria, que se computa desde la colegiatura.</p> <p>La que acreditará adjuntando cualquiera de los siguientes documentos: (i) copia simple de contratos y su respectiva conformidad o (ii) constancias o (iii) certificados o (iv) cualquier otra documentación que, de manera fehaciente demuestre la experiencia del personal profesional clave propuesto.</p> <p>Asimismo, no puede restringirse la antigüedad de los trabajos que puede acreditar el personal, prevista en las bases estándar, que no puede ser mayor a veinticinco (25) años anteriores a la fecha de la presentación de ofertas.</p> <p>Los dos (02) años de experiencia mínima en obras similares al objeto de la convocatoria, están referidos a la participación del profesional en el desempeño de cargos de: Ingeniero Asistente de Obra civiles, y/o Ingeniero Jefe de Supervisión de Obras civiles, y/o Ingeniero Supervisor, y/o Ingeniero Inspector de obra de obras civiles, y/o Ingeniero Asistente de Supervisión de obras civiles, y/o Asistente de Residente de obras civiles, y/o Residente adjunto de obras civiles.</p> <p>Obras consideradas similares en las cuales ha ejercido el cargo solicitado en entidades públicas o privadas, las mismas que podrán ser de las enunciadas a continuación:</p> <ul style="list-style-type: none"> • Media Tensión, y/o • Baja Tensión, y/o • Ampliaciones de Redes Eléctricas o, • Pequeños Sistemas Eléctricos o,

		<ul style="list-style-type: none"> • Mejoramiento y/o Remodelación de redes Primarias y Secundarias o, • Sistemas Eléctricos Rurales o, • Líneas y/o Redes Primarias o, • Redes Secundarias o, • Alumbrado Público y/o Conexiones Domiciliarias ejecutadas dentro o conjuntamente con Redes Secundarias. <p>Construcción de obras civiles en general</p>
--	--	---

La documentación del personal complementario será entregada al inicio del plazo contractual y controlado durante el plazo contractual.

9. DATOS GENERALES DEL PROCEDIMIENTO SOLICITADO

9.1 OBJETO

EJECUCIÓN DE LA OBRA “MEJORAMIENTO DE REDES MT, BT, Y AP CARHUAMAYO Y MT JUNÍN A4705, A4706, A4707 Y A4708 EN LOS DISTRITOS DE JUNÍN Y CARHUAMAYO DE LA PROVINCIA DE JUNÍN – DEPARTAMENTO DE JUNÍN”

- 9.2 PLAZO DE EJECUCIÓN** : 270 DÍAS CALENDARIO
9.3 PROCEDIMIENTO DE SELECCIÓN : LICITACIÓN PÚBLICA.
9.4 VALOR REFERENCIAL : S/ 15'735 702.02 incluido IGV (Abr. 2024).
9.5 SISTEMA DE CONTRATACIÓN : A PRECIOS UNITARIOS.
9.6 MODALIDAD DE EJECUCIÓN : LLAVE EN MANO.

10. DEL ADELANTO DIRECTO

LA ENTIDAD otorgará un (01) Adelanto Directo por el diez (10%) del monto del contrato original. **EL CONTRATISTA** debe solicitar formalmente el Adelanto Directo dentro de los ocho (8) días siguientes a la suscripción del contrato, adjuntando a su solicitud la garantía por adelantos mediante Carta Fianza o póliza de caución y el comprobante de pago correspondiente. **LA ENTIDAD** debe entregar el monto solicitado dentro de los siete (7) días contados a partir del día siguiente de recibida la solicitud del **CONTRATISTA**. Vencido el plazo para solicitar el adelanto no procederá la solicitud.

11. DEL ADELANTO PARA MATERIALES E INSUMOS

LA ENTIDAD otorgará adelantos para materiales e insumos por el veinte (20%) del monto del contrato original, conforme al calendario de adquisición de materiales o insumos presentado por **EL CONTRATISTA**.

La entrega del adelanto se realizará en un plazo de diez (10) días calendario previo a la fecha prevista en el calendario de adquisición de materiales o insumos para cada adquisición, con la finalidad que **EL CONTRATISTA** pueda disponer de los materiales o insumos en la oportunidad prevista en el calendario de avance de obra valorizado. Para tal efecto, **EL CONTRATISTA** debe solicitar la entrega del adelanto en un plazo de veinte (20) días calendarios anteriores al inicio del plazo antes mencionado, adjuntando a su solicitud la garantía por adelantos mediante Carta Fianza o póliza de caución y el comprobante de pago respectivo.

12. TIPO DE GARANTÍA A ENTREGARSE A LA ENTIDAD

Los postores y/o contratistas presentan como garantías, cartas fianza o pólizas de caución emitidas por entidades bajo la supervisión de la Superintendencia de Banca, Seguros y AFP que cuenten con clasificación de riesgo B o superior.”

Garantía de fiel cumplimiento

Como requisito indispensable para perfeccionar el contrato, el postor ganador entrega a la Entidad la garantía de fiel cumplimiento del mismo por una suma equivalente al diez por ciento (10%) del monto del contrato original.

Garantía por adelantos

La Entidad solo puede entregar los adelantos directos y por materiales contra la presentación de una garantía emitida por idéntico monto. La presentación de esta garantía no puede ser exceptuada en ningún caso.

13. PLAZO PARA EL RECLAMO POR VICIOS OCULTOS

El plazo máximo de responsabilidad de **EL CONTRATISTA** es de siete (07) años contados a partir de la conformidad otorgada por **LA ENTIDAD**, de acuerdo a lo regulado en el numeral 40.1, del artículo 40 de la Ley de Contrataciones del Estado, aprobado mediante Ley N° 30225, modificada por Decreto Legislativo N° 1444.

14. SUBCONTRATACIÓN

EL CONTRATISTA podrá subcontratar partes o secciones integrales de la Obra, previa aprobación de **LA ENTIDAD** de acuerdo a lo establecido en el artículo 147 del Reglamento de la Ley de Contrataciones del Estado.

EL CONTRATISTA, bajo ningún título, podrá ceder, transferir o subrogar, total o parcialmente el presente Contrato, los trabajos de la obra, sin el previo consentimiento y autorización escrita de **LA ENTIDAD**. En caso de autorizarse la subcontratación de una parte de los trabajos, **EL CONTRATISTA** será directa y exclusivamente responsable por la calidad y perfección de ellos, así como también por todos los actos y omisiones de los subcontratistas y de todas las personas empleadas en la obra.

Ningún subcontrato o intervención de terceras personas, relevará a **EL CONTRATISTA** de sus obligaciones y responsabilidades emergentes del presente Contrato.

15. SUSTENTO TÉCNICO QUE MOTIVÓ LA CONTRATACIÓN BAJO MODALIDAD DE LLAVE EN MANO

De conformidad con lo dispuesto por el artículo 36 del Reglamento de la Ley de Contrataciones del Estado, el postor debe ofertar en conjunto la construcción, equipamiento y montaje, hasta la puesta en servicio de la obra, de conformidad a lo establecido en el Expediente Técnico de la Obra.

16. DISPONIBILIDAD FÍSICA DEL TERRENO

LA ENTIDAD adoptará las medidas necesarias para asegurar la disponibilidad oportuna del terreno, cualquier demora justificada en las entregas parciales del terreno, no genera mayores pagos a **EL CONTRATISTA**.

El proyecto cuenta con la disponibilidad física de terreno de parte de las municipalidades de Junín y Carhuamayo quienes otorgan la libre disponibilidad del área de dominio público, además según informe N° 075-2024-RCO-EQC/GRP hace mención que la autorización de derecho de uso vial está siendo tramitados por Electrocentro S.A.

Cuando se requiera realizar el cierre de vías, calles, avenidas de forma temporal, antes de realizar los trabajos **EL CONTRATISTA** a su costo, deberá solicitar, gestionar y obtener los permisos correspondientes por las entidades involucradas, tal es el caso de municipalidad distrital, provincial u otros para el cierre temporal de vía, y éstas deben de ser comunicado por escrito al supervisor y a **LA ENTIDAD** bajo responsabilidad.

17. DE LA RECEPCIÓN DE OBRA



El contratista entregará al supervisor o inspector, el expediente conforme a obra dentro de los 5 días calendarios posterior a la culminación y solicitud de recepción de obra (numeral 208.1 del RLCE).

Estará permitida la recepción parcial de secciones terminadas de las obras, de conformidad con el artículo 208 del Reglamento. La recepción parcial no exime a **EL CONTRATISTA** del cumplimiento del plazo de ejecución; en caso contrario, se le aplican las penalidades correspondientes.

18. GARANTÍAS Y SEGUROS

Con relación a este concepto, se deberá de considerar los siguientes tipos de seguros:

- Póliza de Seguro Todo Riesgo de Montaje (EAR) por el valor total de la obra a ejecutarse, incluyendo el IGV, así como el costo de los materiales y equipos aportados por **LA ENTIDAD**, de ser el caso.
- Póliza de Seguro Complementario de Trabajo de Riesgo, Pensiones y Salud, que incluya a todos los trabajadores asignados a la obra en concordancia con lo dispuesto en la Ley n.º 26790 y Decreto Supremo n.º 003-98-SA”.
- Póliza de Accidentes de Trabajo, **EL CONTRATISTA** debe adquirir un seguro para todo el personal involucrado en la ejecución de la obra materia del presente contrato, independientemente del seguro de Vida de ESSALUD. La póliza cubrirá los gastos por asistencia y derivados que resulten de accidentes de trabajo por el personal que efectúan los trabajos solicitados, así como las que puedan ocurrir en el traslado hacia o desde la zona de trabajo, dicha póliza será:

Cobertura	Suma Asegurada \$ US
Muerte accidental	30 000.00
Invalidez permanente	30 000.00
Gastos de curación	6 000.00
Gastos de sepelio	2 000.00

- Responsabilidad civil, por daños a terceros por un monto igual al diez por ciento (10%) del monto total adjudicado. Todos los gastos que genere la contratación de este seguro serán de cuenta y cargo de **EL CONTRATISTA**.
- Seguro Vida Ley

Para todo el personal involucrado en la ejecución de la obra, LA CONTRATISTA, debe contratar el Seguro Vida Ley a todos sus trabajadores, esta póliza de seguro de vida debe contratarse con una empresa de seguros supervisada por la Superintendencia de Banca, Seguros y Administradoras Privadas de Fondos de Pensiones – SBS y la obligación de contratación es independiente de otros seguros de vida o accidentes que facultativamente haya adquirido o adquiera el trabajador conforme del D.U. N° 044-2019 de fecha 29.12.2019, que modificó el art. 1º del D.Leg. N° 688, Ley de Consolidación de Beneficios Sociales, que entró en vigencia con la publicación del D.S. N° 009-2020-TR, reglamento del D.U. N° 044-2019, publicado en el diario oficial El Peruano en fecha 10.02.2020.

Todos los gastos que genere la contratación de estos seguros serán de cuenta y cargo del contratista. Así mismo EL CONTRATISTA, asumirá todos los gastos que se deriven del accidente.

19. PENALIDADES

19.1. Penalidades por mora

Si EL CONTRATISTA incurre en retraso injustificado en la ejecución de las prestaciones objeto del contrato, LA ENTIDAD le aplica automáticamente una penalidad por mora por cada día de atraso, de acuerdo a la siguiente fórmula:



$$\text{Penalidad Diaria} = \frac{0.10 \times \text{monto vigente}}{F \times \text{plazo vigente en días}}$$

Dónde:

F = 0.15 para plazos mayores a sesenta (60) días o;

F = 0.40 para plazos menores o iguales a sesenta (60) días.

19.2. Otras Penalidades

En esta sección adicionalmente a la penalidad por mora se propone incluir las siguientes penalidades:

Penalizaciones			
N°	Supuesto de aplicación de penalidad	Forma de cálculo	Procedimiento
1	Cuando el personal acreditado permanece menos de sesenta (60) días desde el inicio de su participación en la ejecución del contrato o del íntegro del plazo de ejecución, si este es menor a los sesenta (60) días, de conformidad con las disposiciones establecidas en el numeral 190.2 del artículo 190 del Reglamento.	0,5 UIT por cada día de ausencia del personal en obra en el plazo previsto	Según informe del supervisor de la Obra
2	En caso el contratista incumpla con su obligación de ejecutar la prestación con el personal acreditado o debidamente sustituido.	0.5 UIT por cada día de ausencia del personal en obra.	Según informe del supervisor de la Obra
3	EL CONTRATISTA no instala la señalización respectiva para para la delimitación de la zona de trabajo.	0,10 UIT por cada infracción	Según informe del supervisor de la Obra
4	Cambio injustificado de Personal Clave consignado en la oferta ganadora por razones distintas del caso fortuito o fuerza mayor, o cuando se cambie al profesional que lo ha reemplazado. Cabe indicar que este cambio deberá contar con el consentimiento previo y por escrito de la Entidad.	0,25 UIT cada vez	Según informe del supervisor de la Obra
5	El Personal Clave no se encuentra, en la zona de obra en horarios de trabajo.	0,10 UIT por cada día	Según informe del supervisor de la Obra
6	EL CONTRATISTA no cumple con la entrega del Expediente Conforme a Obra.	0,10 UIT por cada día	Según informe del supervisor de la Obra
7	EL CONTRATISTA no cumple con la entrega de la liquidación del contrato, en el plazo indicado en el contrato.	1,0 UIT por cada día de atraso.	Según informe del supervisor de la Obra.



8	En caso que EL CONTRATISTA, programe y realice actividades en líneas/redes energizadas, en instalaciones y/o zonas de concesión de ELECTROCENTRO S.A. sin autorización de la supervisión.	1,0 UIT por cada caso	Como reparación, además pagará todas las multas por sanciones determinadas por el Osinergmin, MTPE, etc. Según informe de supervisor.
9	EQUIPOS DEL CONTRATISTA. Cuando EL CONTRATISTA no cuenta con los equipos mínimos exigidos en el expediente técnico, o que los tenga incompletos para la ejecución de obra	Tres por mil (3/1000) del monto de la valorización del periodo por cada equipo y día de ausencia.	Según informe del supervisor de la Obra
10	EL CONTRATISTA no cumple con las normas de seguridad y salud en el trabajo, y las normas ambientales, La Entidad enviara una comunicación (Carta simple) imputando la causal en las normas de seguridad y medio ambiente. - Personal laborando en obra sin vestimenta y/o implementos de seguridad. - Participación de personas sin haber recibido capacitación en CHARLA DE INDUCCIÓN, RESESATAE y RISST. - Entre otros.	0,10 UIT por cada vez más las multas y/o penalidades aplicadas por la autoridad.	Según informe del supervisor de la Obra, Esta penalidad se aplicará independientemente de la sanción que impongan la autoridad competente.
11	EL CONTRATISTA haya ejecutado la obra con insumos y/o materiales y/o equipos distintos, y/o especificaciones de menor calidad que las previstas en el expediente técnico.	0,10 de la UIT, por cada día que se demore en reemplazar los insumos, materiales y equipos.	Según informe del supervisor de la Obra
12	EL CONTRATISTA no presente el informe técnico de revisión del expediente técnico de obra dentro de los treinta (30) días de iniciado el plazo de ejecución de obra.	0,10 UIT por cada día de atraso	Según informe del supervisor de la Obra
13	EL CONTRATISTA almacene y traslade los materiales incumpliendo con las recomendaciones indicadas en las especificaciones técnicas de suministro y propias del fabricante.	0,01 UIT por cada vez	Según informe del supervisor de la Obra
14	EL CONTRATISTA no presente el plan de trabajo semanal antes del inicio de sus actividades.	0,01 UIT por cada vez	Según informe del supervisor de la Obra
15	EL CONTRATISTA no cumpla con entregar la información mensual de Seguridad y medio ambiente de acuerdo al Sistema integrado de Gestión de Electrocentro S.A., en un plazo máximo de 03 días a partir del último día de cada mes.	0,01 UIT por cada día de atraso.	Según informe del supervisor de la Obra
16	Toda vez que EL CONTRATISTA oculte cualquier accidente o incidente de trabajo leve, incapacitante o mortal ocurrido a su personal y/o terceros.	1,0 UIT por cada accidente.	Según informe del supervisor de la Obra
17	Se demuestre que EL CONTRATISTA tiene personal laborando en la obra sin estar dentro de la póliza SCTR de pension y salud, <u>póliza de accidente, seguro vida ley.</u>	0,5 UIT por cada trabajador.	Según informe del supervisor de la Obra





18	No presentar, no subsanar observaciones, no implementar los siguientes: - Plan de Seguridad y salud en el trabajo. - Plan Monitoreo arqueológico. - Plan Monitoreo ambiental. - Otro, que solicite el supervisor o Entidad.	0,02 UIT por cada día de la demora y/o por plan no implementado o ejecutado.	Según informe del supervisor de la Obra
19	Por retraso en la reposición de servicio, toda vez que EL CONTRATISTA no cumpliera en entregar los trabajos con corte programado en el tiempo solicitado.	0,3 UIT por cada caso.	Según informe del supervisor de la Obra más el monto por compensación que LA EMPRESA deba pagar a los clientes de acuerdo a la Ley de Concesiones Eléctricas y la Norma Técnica de Calidad de los Servicios Eléctricos.

Estas penalidades: se cuantificarán tomando como referencia la Unidad Impositiva Tributaria (UIT) vigente al momento de cometerse la infracción.

Para el caso de otras penalidades considerada en el ítem 4, están eximidos de la penalidad en los siguientes casos.

- Despido del profesional por disposición de la Entidad.
- Cambio del profesional solicitado a la Entidad, cuando el inicio de la obra, por responsabilidad de la Entidad, se haya postergado por más de 60 días a partir de la firma de contrato.

NOTA: Las penalidades se aplicará aun cuando el supervisor o inspector no hubiese cumplido con su deber de informar a la Entidad. En este supuesto, el hecho a penalizar deberá haber sido constatado por un funcionario de la Entidad, servidor público y evaluado y/o corroborado por el administrador del contrato.

20. DOCUMENTOS DEL CONTRATO

El presente documento, las Bases del procedimiento de selección, memoria descriptiva, planos y toda otra documentación referente a la Obra, constituyen los documentos del Contrato, y como tal tienen por finalidad complementarse mutuamente. Para interpretar las obligaciones contenidas en el Contrato se tendrá en cuenta lo siguiente:

1. La normativa pertinente
2. Contrato
3. Documentos del procedimiento de selección
4. Oferta de **EL CONTRATISTA**
5. Garantías
 - De Fiel Cumplimiento del Contrato,
 - De Adelantos (Directo y/o para materiales e insumos).
6. Otros documentos que forman parte del Contrato, tales como:
 - a) Programa de Ejecución de Obra –CPM,
 - b) Calendarios de avance de obra valorizado – CAO V,
 - c) Calendarios de adquisición de materiales – CAMI y Calendarios de utilización de equipos – CUE.

En caso de alguna dificultad en la interpretación de las obligaciones contenidas en el Contrato, así como de la documentación anexa al mismo, el **Supervisor** será el encargado de transmitir a **EL CONTRATISTA** las aclaraciones necesarias, luego de que éstas hayan sido establecidas previa consulta por **LA ENTIDAD**.

21. PERÍODO DE MOVILIZACIÓN

El período de movilización será como máximo de diez (10) días calendario a partir de la fecha de inicio del plazo de ejecución de obra.

22. OBLIGACIONES DEL CONTRATISTA CON SU PERSONAL

EL CONTRATISTA deberá cumplir la Resolución Ministerial N° 022-2024/MINSA, que aprueba la Directiva Administrativa N° 349 -MINSA/DGIESP-2024, Directiva Administrativa que establece las disposiciones para la vigilancia, prevención y control de la salud de los trabajadores con riesgo de exposición a SARS-CoV-2.

EL CONTRATISTA, designará al Gerente encargado de la Administración del contrato de Obra de ser el caso, quien gestionará los recursos humanos y materiales para la ejecución de la obra, asimismo deberá tener las facultades de decisión, por cuenta de **EL CONTRATISTA**, para intervenir en los asuntos relacionados con la obra, participar en reuniones con la empresa Concesionaria y reuniones periódicas de coordinación con **LA ENTIDAD**.

EL CONTRATISTA empleará obligatoriamente a los profesionales propuestos para la Dirección Técnica de la Obra, salvo cambio autorizado por **LA ENTIDAD** o cuando la Supervisión solicite su remoción.

EL CONTRATISTA deberá emplear operarios con experiencia, oficiales, peones, y demás personal necesario para la correcta realización de los trabajos, según expediente técnico de obra.

Iniciado el plazo del contrato de ejecución de obra, EL CONTRATISTA deberá presentar en un plazo que no exceda los 10 días hábiles, los contratos suscritos con el personal clave propuesto.

EL CONTRATISTA tiene la obligación de reemplazar el personal no competente o no satisfactorio, de acuerdo a las órdenes del **Supervisor**.

EL CONTRATISTA tiene la obligación de suministrar a los trabajadores las condiciones más adecuadas de salubridad e higiene, así como el debido cumplimiento de las disposiciones laborales.

EL CONTRATISTA tiene la obligación de velar por la seguridad de los trabajadores durante la ejecución de todos y cada uno de los trabajos, brindando el equipo y material necesario para tal efecto.

EL CONTRATISTA deberá suministrar en los intervalos que prescriba el **Supervisor** o **LA ENTIDAD**, la nómina detallada de todo el personal superior y de los obreros que están empleados a la fecha del Informe.

EL CONTRATISTA no podrá modificar el listado de personal profesional designado a la obra y consignado en su oferta sin el consentimiento previo y por escrito de **LA ENTIDAD**.

EL CONTRATISTA no podrá iniciar con los trabajos contractuales en el caso no cuente con el plan de trabajo semanal presentado el ultima día hábil de cada semana por escrito a **LA SUPERVISIÓN**.

23. DE LOS MATERIALES, EQUIPOS Y MAQUINARIAS

Todos los materiales y equipos destinados a la Obra, deberán cumplir con las características técnicas exigidas en las especificaciones técnicas del suministro y deberán someterse a los ensayos necesarios para verificar sus características.

Los materiales y equipos deberán sujetarse en su marca y especificaciones a las



establecidas en la lista presentada por **EL CONTRATISTA** al **Supervisor** dentro del plazo de treinta (30) días calendario siguiente al inicio del plazo de ejecución de la obra para su respectiva evaluación y/o aprobación. No se aceptarán cambios de proveedores que fueron previamente aprobados por la supervisión.

Se podrá aceptar otras propiedades o calidades especificadas y/o normas indicadas en el expediente técnico que sean similares o equivalentes, mientras se ajusten a especificaciones y/o normas, que aseguren una calidad igual o superior a la indicada y siempre que, **EL CONTRATISTA** aporte la documentación y demás elementos de juicio que permitan evaluar el cumplimiento de las exigencias establecidas en el expediente técnico y que los cambios propuestos no alteren las especificaciones técnicas de la obra, siempre que este represente una ventaja técnica y económica que lo justifique.

LA ENTIDAD se reserva el derecho de rechazar la lista de materiales propuesta por **EL CONTRATISTA**, si estos no concuerdan con lo estipulado en el expediente técnico.

Correrán por cuenta de **EL CONTRATISTA** las muestras de materiales requeridos por el Supervisor, así como los ensayos necesarios para verificar la calidad de los materiales y las pruebas de los equipos, las pruebas deberán quedar a satisfacción de **LA ENTIDAD**.

La aprobación de los materiales y/o de los equipos por el **Supervisor** no libera a **EL CONTRATISTA** de su responsabilidad sobre la calidad de los materiales y/o equipos.

Todos los equipos y maquinarias necesarios para la ejecución satisfactoria de los trabajos a realizar, deberán llevarse a obra en forma oportuna concordantes con el cronograma de ejecución de obra y cronograma de utilización de equipos y, no podrán retirarse de la misma salvo autorización escrita del **Supervisor**, que no podrá negarla sin justa razón.

Las pérdidas o daños causados a los equipos y maquinarias durante la ejecución de las obras, corren por cuenta de **EL CONTRATISTA**.

Si el **Supervisor** demuestra que los equipos, maquinarias y herramientas son insuficientes o inapropiados para asegurar la calidad de la obra y el cumplimiento de los plazos, **EL CONTRATISTA** está obligado a efectuar enmiendas y/o adiciones necesarias, por su cuenta y costo.

24. ERRORES O CONTRADICCIONES

EL CONTRATISTA debe hacer notar a **LA ENTIDAD** cualquier error o contradicción en los documentos, poniéndolo de inmediato en conocimiento del **Supervisor**.

25. CAMPAMENTOS, MANTENIMIENTO DE LA OBRA EN EJECUCIÓN, SONDEOS Y EXCAVACIONES EXPLORATORIAS, TRABAJOS TOPOGRÁFICOS, LIMPIEZA GENERAL Y RETIRO DE INSTALACIONES PROVISIONALES, CONSERVACIÓN DEL MEDIO AMBIENTE, AREAS EN HORAS EXTRAORDINARIAS, DOCUMENTACIÓN TÉCNICA, PROGRAMA DE TRABAJOS, CALIDAD ESPECIFICADA Y CORRESPONDENCIA

Campamentos

EL CONTRATISTA deberá construir o alquilar campamentos temporales que permitan el normal desarrollo de sus actividades, debiendo incluir oficinas y alojamientos para almacenes de equipos y materiales, los mismos que deberán quedar habilitados a los quince (15) días calendario de iniciado el plazo de ejecución de la obra y conservarse hasta la recepción de la obra.

Estos locales ofrecerán adecuadas condiciones de estabilidad, aislamiento, ventilación e iluminación y deberán estar provistos de adecuadas instalaciones eléctricas, sanitarias y comunicaciones.



Asimismo, **EL CONTRATISTA** instalará las facilidades en función de la magnitud de la obra a realizar, debiendo reunir en cualquier caso las siguientes condiciones:

El campamento dispondrá de servicios sanitarios adecuados a la cantidad de personal obrero empleado, provistos de los medios y/o elementos de desinfección dispuestos por EL MINSA para la prevención y control del contagio por el COVID-19.

Los gastos, que demande la instalación, funcionamiento y conservación de los locales para la ejecución de la Obra, se extenderán hasta la recepción de la obra y corren por cuenta de **EL CONTRATISTA**.

Estas prescripciones no son excluyentes de otras previsiones que pudiera adoptar **EL CONTRATISTA** para el más eficaz desarrollo de las operaciones, pero, en cualquier caso, deberá mantener informado al **Supervisor** de las modificaciones que sobre el particular llevará a cabo, debiendo merecer su visto bueno.

EL CONTRATISTA será responsable de la vigilancia general de las obras y del campamento en forma continua, para prevenir sustracciones o deterioros de los materiales, enseres, estructuras y otros bienes propios o ajenos; en caso de pérdida correrá con los gastos que demande su sustitución.

EL CONTRATISTA deberá colocar cercos, protecciones, barreras, letreros, señales y luces de peligro y tomar las demás precauciones necesarias en todas las maquinarias y partes del campamento donde puedan producirse accidentes y dispondrá, con la anuencia del **Supervisor**, las entradas al campamento, para el acceso de peatones y vehículos, que deberá mantener custodiadas durante las horas de labor y cerradas las restantes.

EL CONTRATISTA deberá cumplir la Resolución Ministerial N° 022-2024/MINSA, que aprueba la Directiva Administrativa N°349-MINSA/DGIESP-2024, Directiva Administrativa que establece las disposiciones para la vigilancia, prevención y control de la salud de los trabajadores con riesgo de exposición a SARS-CoV-2.

Mantenimiento de la Obra en Ejecución.

EL CONTRATISTA deberá mantener la obra en ejecución y todas sus partes terminadas, en buenas condiciones de mantenimiento, evitando que la acción de los agentes atmosféricos o el tránsito de su personal o equipo ocasionen daños a la Obra o a propiedades de terceros que, de producirse, deberán ser inmediatamente reparados a satisfacción del **Supervisor**. La negligencia de **EL CONTRATISTA** en el cumplimiento de esta obligación dará lugar a que las cantidades de obra afectadas sean descontadas de los volúmenes de obra ejecutados hasta que su reconstrucción haya sido satisfactoriamente realizada.

Sondeos y Excavaciones Exploratorias.

EL CONTRATISTA deberá efectuar los sondeos y excavaciones exploratorias que fueran requeridas durante la ejecución de la Obra y cuyo costo debe estar incluido en los precios unitarios.

Trabajos Topográficos.

EL CONTRATISTA procederá a la ejecución y control de los trabajos topográficos iniciales consistentes en el replanteo del eje de diseño, nivelación y levantamiento de secciones transversales, lo que será sometido a la aprobación de la supervisión, los mismos que servirán de base a la elaboración de los planes de trabajo.

A partir de la fecha de conclusión y aprobación por la supervisión de los trabajos topográficos mencionados, **EL CONTRATISTA** deberá asegurar a sus expensas, la protección, conservación y reposición de todos los hitos monumentales y estacas de referencia.



Quedarán a cargo de **EL CONTRATISTA**, todos los trabajos topográficos complementarios relativos a la ejecución y terminación de la Obra, los que consistirán en la colocación de estacas de construcción y puntos topográficos de referencia, y otras indicadas por el Supervisor. Estas estacas y puntos fijos constituirán el control en el campo o en la obra, por cuyo intermedio y de acuerdo con los cuales **EL CONTRATISTA** deberá dirigir y ejecutar la Obra. Asimismo, **EL CONTRATISTA** deberá conservar todas las estacas y referencias y reponerlas en caso de destrucción.

Todos los hitos monumentales de referencia de nivel o de alineamiento del eje localizados dentro de la zona de montaje deberán ser transferidos fuera del área de trabajo con suficiente anticipación a los trabajos de montaje, de modo que se permita el control por el **Supervisor**.

El **Supervisor** verificará todas y cada una de las mediciones realizadas por **EL CONTRATISTA** para la correcta ejecución de la Obra. **EL CONTRATISTA** proporcionará al **Supervisor** todas las facilidades y cooperación necesarias para esta verificación.

La verificación de cualquier trazado o de cualquier línea o nivel por el **Supervisor**, no relevará de ninguna manera a **EL CONTRATISTA** de su responsabilidad por la exactitud de los mismos.

EL CONTRATISTA deberá preparar y guardar las notas de campo y otros registros de acuerdo con la práctica corrientemente aceptada en Ingeniería. Tales notas y registros deberán estar a disposición del **Supervisor** en todo momento.

Este trabajo será considerado como una obligación accesorio a la ejecución del Contrato, por lo tanto, su costo deberá estar considerado en los precios unitarios contractuales de los ítems de obra que lo utilizan.

Plan de Abandono

Tratándose de una obra de mejoramiento, **EL CONTRATISTA** debe elaborar y ejecutar el Plan de Abandono, así mismo los materiales desmontados en todos los casos deben ser entregados a los almacenes de ELECTROCENTRO S.A. **EL CONTRATISTA** estará a cargo de gestión de devolución de materiales siguiendo los procedimientos y formatos alcanzados por **LA ENTIDAD** hasta obtener la conformidad de recepción.

Limpieza General y Retiro de instalaciones provisionales.

Cuando la obra se haya terminado, todas las instalaciones provisionales construidos deberán ser removidos y todos los lugares de su emplazamiento serán restablecidos a su forma original para adquirir un aspecto limpio, debiendo **EL CONTRATISTA** efectuar dichos trabajos con cargo a sus gastos generales.

Igualmente, para la remoción de las instalaciones provisionales y eliminación de todos los elementos de protección y desinfección utilizados para el control y prevención del COVID-19, **EL CONTRATISTA** deberá cumplir con los lineamientos dispuestos por EL MINSA y los protocolos aprobados por **LA ENTIDAD**.

Monitoreo y conservación del Medio Ambiente

La conservación del medio ambiente en su estado natural, deberá ser considerada en forma muy especial al procederse a la selección de todos estos lugares para el emplazamiento de edificaciones de uso temporal.

EL CONTRATISTA deberá cumplir con todos los planes y programas ambientales, plasmados en el Instrumento de Gestión Ambiental aprobado (Plan de Manejo ambiental, Programa de monitoreo de calidad ambiental, programa de Residuos sólidos, seguridad,



entre otros).

EL CONTRATISTA presentará al supervisor el Plan de trabajo ambiental en cumplimiento al instrumento de gestión ambiental aprobado e incluido sus modificatorias en un plazo máximo de 15 días calendario de iniciado la obra.

EL CONTRATISTA deberá identificar y contratar una empresa operadora a su costo, para colocar los residuos comunes y peligrosos que se generen por la ejecución de las obras, evitando en lo posible el impacto negativo con el medio ambiente.

EL CONTRATISTA tiene la obligación de velar por la conservación del Medio Ambiente, para lo cual deberá cumplir con todas las provisiones consideradas en el Instrumento de Gestión Ambiental.

EL CONTRATISTA asumirá su responsabilidad en caso haya infracciones que pudiera cometer, contra la legislación relacionada con la preservación del medio ambiente.

EL CONTRATISTA dentro de su partida de ejecución del cumplimiento de los planes y programas ambientales del Instrumento de Gestión Ambiental, deberá también presentar los informes mensuales (plazo máximo a 3 días calendarios del mes siguiente) e informe final y/o anual (al finalizar la obra) a la supervisión para su revisión y coordinar para su presentación al OEFA, todos los costos que involucren éstas y demás actividades estarán a cargo del contratista.

Seguridad

EL CONTRATISTA debe cumplir con las normas legales establecidas en Ley de Seguridad y Salud en el Trabajo y su Reglamento, sus normas modificatorias o sustitutorias, y normas vigentes en el Sector Eléctrico, entre ellas, las siguientes:

- Entregar los equipos de protección e implementos de seguridad al personal a su cargo. Asimismo, para ejecutar las maniobras en los sistemas de distribución primaria, el personal deberá usar botines con planta aislada, guantes dieléctricos, casco de seguridad y para los trabajos de altura es obligatorio el uso de correas o cinturones de seguridad.

EPP's	Norma Técnica
Casco dieléctrico con sujetador para barbiquejo y adaptador para careta con suspensión flexible.	ANSI Z89.1 Clase "E1"
Zapato dieléctrico (par) con planta aislante.	ASTM-F2412-05, ASTM-F2413-05, ASTM-F1117, ASTM-F1116-03, NTP 241.004, NTP.241.016
Lentes de protección	ANSI Z87.1+, EN 166, EN 170, EN 172
Respirador contra polvos o gases	ANSI Z88.2 o Normas equivalentes
Guantes dieléctricos de caucho clase 2	IEC 60903
Sobreguantes para guante dieléctrico	IEC 60903
Guantes de cuero caña corta	EN 420, EN 388
Pantalón algodón	
Camisa algodón	
Casaca algodón	
Arnes de seguridad normalizado + doble línea de vida	EN 364, EN 265, EN 354, EN 361, EN 795, OSHA 1926, 502, ANSI 10.14

- **EL CONTRATISTA** es responsable del cuidado de la integridad física del personal a su cargo y de los daños que ocasione a los bienes materiales e instalaciones en cuya área



- opera.
- **EL CONTRATISTA** está obligado a instruir al personal a su cargo respecto de los riesgos inherentes al trabajo que debe realizar, así como de las medidas de seguridad que debe observar. Asimismo, a establecer medidas correctivas que eliminen o disminuyan la existencia de ciertos riesgos profesionales o prohibir o paralizar en su caso los trabajos cuando advierta peligro inminente de accidentes o siniestros, si no es posible el empleo de otros medios para evitarlo.
 - **EL CONTRATISTA**, cuando tenga que ejecutar los trabajos próximos a las instalaciones con tensión y antes del inicio de estos, está obligada a comunicar por escrito las labores a fin de coordinar la aplicación de medidas de seguridad y la autorización del Centro de Control de Operaciones.
 - En los trabajos en la vía pública, **EL CONTRATISTA** requerirá el uso de señales de seguridad de tránsito tales como banderines, avisos, tranqueras, luces intermitentes u otros medios que adviertan el peligro a conductores y peatones. Cuando se requieran utilizar o colocar en la calzada o vías de tránsito, cables eléctricos u otros materiales se dispondrá de personal provisto de un banderín rojo junto con las señales obligatorias de seguridad.
 - **EL CONTRATISTA** deberá disponer en el lugar de la obra de todo el equipo y servicio que fuera necesario para proporcionar los primeros auxilios al personal accidentado, como consecuencia de la ejecución de la obra.
 - Dentro de las veinticuatro (24) horas siguientes a la ocurrencia del accidente u otro acontecimiento que haya causado o pudiera causar daños a persona o propiedades de terceros y que fueran consecuencia de alguna acción u omisión **EL CONTRATISTA**, este deberá presentar un informe al supervisor. Asimismo, deberá remitir a la Entidad, por intermedio del supervisor, copia de los documentos notificados por cualquier autoridad respecto de los hechos antes mencionados. La comunicación a la Entidad de los eventos citados no exime a **EL CONTRATISTA** de cumplir con sus obligaciones frente a las autoridades competentes.
 - **EL CONTRATISTA** debe cumplir con presentar la Documentación obligatoria de seguridad, salud en el trabajo y medio ambiente vigente para inicio de trabajos e inicio de años de contratistas (PDS15-R01); asimismo, cumplir con emitir el informe mensual de seguridad, salud en el trabajo y medio ambiente (PDS15-R02) a en un plazo máximo de 03 días a partir del último día de cada mes.

Monitoreo Arqueológico

EL CONTRATISTA elaborará el Plan de Monitoreo Arqueológico de acuerdo al CIRA y la Normativa correspondiente y presentará a la Dirección Desconcentrada de Cultura correspondiente para su aprobación, mediante Resolución.

EL CONTRATISTA considerará dentro de su oferta todos los pagos de derecho de tramites durante la ejecución de obra hasta conseguir la resolución de aprobación del monitoreo por la dirección desconcentrada de cultura correspondiente.

EL CONTRATISTA deberá asumir su responsabilidad por las infracciones que pudiera cometer, contra la legislación relacionada.

EL CONTRATISTA deberá presentar al supervisor, el informe de monitoreo mensual (último día de cada mes) de acuerdo al plan de monitoreo arqueológico aprobado.

EL CONTRATISTA elaborará el informe final de monitoreo arqueológico de acuerdo al Plan de Monitoreo Arqueológico, la Normativa correspondiente y presentará a la Dirección Desconcentrada de Cultura correspondiente para su aprobación, mediante Resolución.

Tareas en Horas Extraordinarias.

Cuando por distintas circunstancias sea necesario efectuar tareas fuera de la jornada normal de trabajo o en días feriados **EL CONTRATISTA** deberá solicitar autorización al **Supervisor** con cuarenta y ocho (48) horas de anticipación a la iniciación de las mismas, tiempo del cual dispondrá el **Supervisor** lo necesario para su control.



En los casos en que estas situaciones sean imprevistas o que exista peligro, **EL CONTRATISTA** podrá realizar las tareas imprescindibles en horas extraordinarias, pero deberá comunicarlo al **Supervisor** inmediatamente antes de su iniciación.

En cada caso el **Supervisor** procederá a dejar constancia en el Cuaderno de Obra de la situación y de su autorización o denegación según corresponda, para la ejecución de las horas extraordinarias.

En todos los casos, correrán por cuenta del **EL CONTRATISTA** los recargos de jornales por horas extraordinarias de su personal.

Documentación Técnica.

EL CONTRATISTA se obliga a ejecutar el Replanteo de Obra con los cálculos y planos definitivos generales y de detalle de todas las instalaciones de la Obra, las modificaciones de estructuras, instalaciones, elementos y/o partes tal como se proyecta su ejecución, conforme a lo previsto en el Cronograma de Ejecución de la Obra.

Los planos de Proyecto se deben tomar como base referencial, procurando la mejor solución técnica, sin alterar la esencia de la obra.

Se observará el inicio de los trabajos que no cuenten con la documentación requerida, previamente aprobada por el **Supervisor**.

Dicha documentación, sean planos, memorias de cálculo, planillas, solicitudes de autorización, etc. serán presentadas con una anticipación no menor a diez (10) días calendarios, respecto a la fecha prevista para la ejecución de los respectivos trabajos, sean éstos en obra o en taller conforme a las previsiones del Plan de Trabajo definitivo, salvo que las Especificaciones Técnicas prevean otro plazo.

Toda la documentación se presentará en original y dos (2) copias en las escalas, carátulas y numeración requerida por el **Supervisor**. Deberán estar debidamente dobladas y encarpetadas.

Dentro de los diez (10) días calendarios de su presentación, el **Supervisor** procederá a su aprobación y/u observación.

La aprobación que preste el **Supervisor** a toda la documentación técnica, no eximirá a **EL CONTRATISTA** de su responsabilidad por la correcta ejecución de los trabajos.

El expediente del Conforme a Obra contendrá como mínimo con: Memoria Descriptiva y Especificaciones Técnicas de Suministro y Montaje, Planillas, Planos conforme a obra, Detalles de Armados, Cálculos Justificativos, protocolos de Pruebas, Manuales.

Programa De Trabajos.

Sin perjuicio de los documentos presentados para la suscripción del contrato indicado en los REQUISITOS PARA PERFECCIONAR EL CONTRATO, dentro de los quince (15) días siguientes a la suscripción del Contrato, **EL CONTRATISTA** deberá presentar a consideración del **Supervisor**, un programa detallado de suministro de equipos y materiales y del montaje ajustado a las fechas calendario de iniciación y terminación contractual de la obra en el que se muestre el orden en que se ha de proceder a la ejecución de los diferentes trabajos de la obra, guardando congruencia con relación al programa presentado con su oferta.

Este programa de trabajos deberá ser elaborado utilizando el Método del Camino Crítico (CPM) y además otro sistema similar que sea satisfactorio al **Supervisor**.



Adicionalmente, **EL CONTRATISTA** presentará una curva de avance y un cronograma de desembolsos basado en los montos estimados de facturación mensual de acuerdo a su programa de montaje; e incluirá el cronograma de movilización del equipo a ser utilizado en el montaje.

EL CONTRATISTA estará obligado a presentar la reprogramación de sus trabajos toda vez que le sea aprobada una ampliación justificada del plazo de ejecución de la obra o cuando el **Supervisor** lo requiera como consecuencia del atraso en el cumplimiento del cronograma vigente, estando el nuevo programa de trabajos sujeto a la revisión y aprobación del **Supervisor**.

La presentación del programa de trabajos y su aprobación por el **Supervisor**, no eximirán a **EL CONTRATISTA** de ninguna de las obligaciones y responsabilidades emergentes del Contrato.

Los calendarios y la programación de obra aprobados por el **Supervisor** serán de aplicación durante la ejecución de la obra y podrán ser materia de modificación en los casos previstos en el Reglamento de la Ley de Contrataciones del Estado.

Calidad Especificada

Teniendo en cuenta el destino e importancia del Proyecto, es obligación de **EL CONTRATISTA** alcanzar la calidad especificada de la obra terminada, tanto de los materiales y equipos como de la ejecución de las obras e instalaciones. Para tal efecto el **Supervisor** establecerá los sistemas de control de ejecución y demás actividades de control de calidad.

EL CONTRATISTA deberá realizar las pruebas o ensayos de los materiales, estructuras o equipos, previstos en las Especificaciones Técnicas a su costo.

El **Supervisor** tendrá el derecho, cada vez que lo juzgue necesario, a realizar las pruebas o ensayos de los materiales, estructuras o equipos, previstos o no en las Especificaciones Técnicas. La ejecución de tales pruebas o ensayos no relevará a **EL CONTRATISTA** de ninguna de sus obligaciones estipuladas en el Contrato.

En el caso que los materiales y equipos probados no cumplan con las Especificaciones Técnicas, el costo de las pruebas correrá a cargo de **EL CONTRATISTA**

Los resultados de cualquier prueba, ensayo y/o análisis realizados serán comunicados por escrito a **EL CONTRATISTA**, tan pronto como sea posible, a fin de que tome las medidas correctivas que hubiese lugar.

Toda obra ejecutada bajo el Contrato, podrá ser rechazada por el **Supervisor** debido a su no conformidad o defectos, en cualquier etapa de construcción.

Todo equipo suministrado y/o utilizado bajo el Contrato podrá estar sujeto a rechazo del **Supervisor**, debido a fallas en la calidad del trabajo o rendimiento insatisfactorio, no obstante, la aceptación previa.

Toda obra, equipo o sus partes componentes que hayan sido rechazadas, deberán ser reparadas o reemplazadas por y a expensas de **EL CONTRATISTA** y deberán contar con la aprobación del **Supervisor**.

EL CONTRATISTA también será responsable de los costos de mano de obra, gastos varios, daños o pérdidas, ya sean directos o indirectos, que resulten del uso de materiales que el **Supervisor** considere con defectos de fabricación o como resultado de un defectuoso manipuleo o instalación.



Correspondencia.

Cualquier comunicación entre **EL CONTRATISTA** y **LA ENTIDAD** o el **Supervisor**, se deberá hacer por medio virtual o escrito.

LA ENTIDAD habilita un cuaderno de obra digital siguiendo la DIRECTIVA N° 009-2020-OSCE/CD, en el cual se registrarán las anotaciones del Residente de Obra y la Supervisión.

EL CONTRATISTA permitirá al **Supervisor**, en cualquier momento, examinar las planillas de jornales y los inventarios de los materiales que estén en relación con los trabajos para las diferentes obras.

EL CONTRATISTA tendrá siempre en el terreno, a disposición del **Supervisor**, un juego de todos los planos y Bases de especificaciones.

Cabe precisar que, para llevar a cabo esta actividad debe cumplir con los Lineamientos para la Vigilancia, Prevención y Control de la Salud de los Trabajadores con Riesgo de Exposición a COVID-19 y con el Plan para la vigilancia, prevención y control de COVID-19 en el trabajo.

Protección de las Propiedades Adyacentes

EL CONTRATISTA protegerá de posibles daños a las propiedades adyacentes a la obra, si las hubiera. En caso de que éstos se produzcan, deberán ser resarcidos bajo su exclusiva responsabilidad, debiendo indemnizar a los propietarios vecinos afectados por daños causados por las obras de **EL CONTRATISTA** y por toda lesión causada a terceras personas como resultado de sus trabajos.

Reparación de Daños

EL CONTRATISTA precautelaré de daños a cañerías, árboles, conductores, cables de instalación eléctrica y otras instalaciones de servicio, debiendo reparar cualquier daño o defecto por su propia cuenta y riesgo.

Cumplimiento de la Legislación Laboral, Municipal y Social Vigente

EL CONTRATISTA cumplirá estrictamente con la legislación laboral, municipal y social vigente en la República del Perú y será también responsable de dicho cumplimiento por parte de los subcontratistas que pudiera contratar.

Los tributos y gravámenes que correspondan a **EL CONTRATISTA**, así como las responsabilidades de carácter laboral y por el pago de las aportaciones sociales de su personal, se regularán por las normas sobre la materia. Asimismo, **EL CONTRATISTA** deberá presentar la declaración jurada de contar con el Seguro Complementario de Trabajo de Riesgo de sus trabajadores asignados a la Obra, caso contrario no se dará pase al trámite del pago de sus valorizaciones.

EL CONTRATISTA será responsable y deberá mantener a **LA ENTIDAD** liberado contra cualquier multa o penalidad de cualquier tipo o naturaleza que fuera impuesta por causa del incumplimiento o infracción de la legislación laboral, municipal o social.

Plan de Corte

Tratándose de una obra de mejoramiento, **EL CONTRATISTA** debe tener presente el plan de corte considerado en el expediente técnico de obra. Para la cuantificación de las horas de corte se consideraron las actividades y los metrados más representativos, el análisis de corte del suministro en los alimentadores principales de la concesionaria es: para Junín Alimentador A4705, A4706 y A4707, para Carhuamayo Alimentador A4708.

Los cortes del servicio de energía eléctrica necesarios para la construcción de las Obras, son autorizados por ELECTROCENTRO S.A., cuando el Sistema en servicio deberá ser conectado a la obra ejecutada ó, deban realizarse trabajos que sustituyan los equipos



existentes, para lo cual es responsabilidad del Contratista solicitar con la debida anticipación de 20 días calendarios presentando su expediente de plan de trabajo, indicando los trabajos a realizar y el periodo de tiempo necesario, para su ejecución, además de contar con la aprobación de la SUPERVISIÓN.

26. LIQUIDACIÓN DEL CONTRATO DE OBRA

Luego de la Recepción de las Obras, **EL CONTRATISTA** presentará la Liquidación del contrato de obra, en base a la Directiva de Liquidaciones de **LA ENTIDAD**, la cual será sometida a la aceptación u observación del **Supervisor** y/o de **LA ENTIDAD** en forma escrita, que evidencie:

- Que los trabajos comprendidos en el Contrato están libres de todo reclamo legal, deudas y prebendas.
- Monto actualizado del Contrato de acuerdo a las modificaciones autorizadas y realizadas durante el período de montaje.
- Metrados ejecutados conforme a obra.
- Costo total de la obra ejecutada.
- Pagos efectuados por **LA ENTIDAD** a **EL CONTRATISTA** (valorizaciones y adelantos).
- Monto total percibido por **EL CONTRATISTA** hasta la valorización anterior.
- Penalidades, moras y multas en las que haya incurrido **EL CONTRATISTA**
- Reposición de daños atribuibles a **EL CONTRATISTA**, si hubiera
- Deducciones en favor de **LA ENTIDAD** por incumplimiento de plazo y otros conceptos, si los hubiera.
- Saldo a favor o en contra de **EL CONTRATISTA**.
- Cálculo de reajustes y deducciones que no correspondan.
- Memoria descriptiva valorizada.

27. PAGOS POR EJECUCIÓN DE OBRA

27.1 PAGO POR VALORIZACIONES MENSUALES

El valor del pago mensual de los ítems de Contrato ejecutados durante el mes en cuestión será:

- El monto acumulado por los ítems ejecutados hasta la fecha.
- Menos el total facturado por trabajos ejecutados hasta el mes anterior.
- Menos la amortización de los adelantos otorgados, si los hubiera, de acuerdo a las
- proporciones establecidas.
- Menos cualquier otra retención que sea necesario aplicar según lo previsto en el Contrato.

Las valorizaciones se elaboran en forma mensual utilizándose el procedimiento que establece el Artículo 194 del Reglamento de la Ley de Contrataciones del Estado y se reajustarse tal como lo señala el artículo 195, utilizándose para ello las fórmulas polinómicas del expediente técnico de obra.

La inclusión de cualquier trabajo o material en los pagos mensuales, no deberá ser interpretada como aceptación de tal trabajo o material y en consecuencia no impedirá el rechazo de aquel trabajo, así estuviera cancelado parcialmente, si se descubre que el mismo no está en estricto acuerdo con las especificaciones. Este rechazo incluirá también el trabajo posteriormente ejecutado, si hay secuencia de dependencia.

Todos los equipos instalados, materiales y trabajos comprendidos en los pagos mensuales ejecutados, serán considerados como propiedad de **LA ENTIDAD**, pero esta disposición no libera a **EL CONTRATISTA** de la responsabilidad total del

mantenimiento hasta la conclusión del Contrato.

Para efectos del pago de las contraprestaciones ejecutadas por EL CONTRATISTA, este debe presentar a ELECTROCENTRO SA según lo indicado en el RLCE. la siguiente documentación:

Documentos de sustento de la Valorización:

1. Informe del Residente.
2. Resumen de la valorización.
3. Planilla de la Valorización de obra (por especialidades, en caso corresponda).
4. Planilla de los metrados ejecutados durante el periodo.
5. Plano o croquis de seguimiento de lo ejecutado en el periodo.
6. Cálculo de las penalidades, en caso corresponda.
7. Cálculo de reajustes.
8. Cálculo de amortizaciones, deducciones, retenciones en caso corresponda.
9. Copia del cronograma valorizado de obra.
10. Gráfico de la Curva S.
11. Controles de calidad efectuados durante el periodo, en caso corresponda.
12. Vistas fotográficas de las partidas ejecutadas durante el periodo.
13. Copia de asientos del Cuaderno de Obra, solo en caso el OSCE haya autorizado el uso del cuaderno de obra físico.
14. Anexos varios.
 - a. Copia del Acta de Entrega de Terreno (solo para la primera valorización).
 - b. Copia de Contrato y adendas.
 - c. Copia de Carta Fianza o póliza de caución como garantía de Fiel cumplimiento vigente.
 - d. Copia de Cartas Fianzas o póliza de caución de Adelanto de Efectivo vigente.
 - e. Copia de Cartas Fianzas o póliza de caución de Adelanto de Materiales vigente.
 - f. Pólizas de SCRT Pensiones-Salud del mes a valorizar.
 - g. Pólizas Vida Ley
 - h. Póliza de responsabilidad civil y EAR.
 - i. Póliza de accidentes de trabajo.
 - j. Constancia de Pagos SUNAT / AFP/ONP, del periodo tributario anterior.
 - k. Planilla Electrónica del periodo tributario anterior.
 - l. PDT y constancia de pago SUNAT Renta-IGV, del periodo tributario anterior
 - m. Protocolos de Pruebas de los equipos y materiales valorizados.
 - n. Guías de Remisión.
 - o. Constancia de Pagos SENCICO si corresponde.
 - p. Expediente de seguridad, informes ambientales, arqueológicos y otros que solicite la supervisión.

La documentación para el pago deberá ser presentado a través del portal del proveedor. <https://aplicaciones.distriluz.com.pe/Proveedoror>

EMISION DEL COMPROBANTE DE PAGO, únicamente después de otorgada la conformidad de la valorización, para lo cual, en la Plataforma de Proveedores, se dispone la opción de pre liquidación, en la que el área usuaria podrá revisar, evaluar y



dar la conformidad respectiva de manera digital.

En el caso que se haya suscrito contrato con un consorcio, el pago se realizará de acuerdo a lo que se indique en el contrato de consorcio.

El pago de la valorización será cancelado por la Entidad en fecha no posterior al último día del mes de su presentación.

NOTA:

La Entidad no tramitará el pago de la valorización que incumpla con los requisitos antes señalados.

27.2 PAGO DE LA LIQUIDACIÓN FINAL DEL CONTRATO

Aprobada la liquidación del contrato de obra vía Resolución emitida por **LA ENTIDAD, EL CONTRATISTA** presentará su factura comercial por el saldo a su favor sin descontar las penalidades que haya incurrido. **LA ENTIDAD** tendrá un plazo de 30 días calendario para efectuar su pago.

28. DERECHOS LEGALES IRRENUNCIABLES DE LA ENTIDAD

LA ENTIDAD no podrá ser privada o impedida, en virtud de cualquier medición, cálculo o valorización, realizados antes o después de la terminación y aceptación de la Obra y de los pagos correspondientes efectuados, de verificar las características de calidad de los materiales utilizados, las condiciones de la obra ejecutada y el verdadero monto reembolsable a **EL CONTRATISTA**, ni de demostrar que tales mediciones, cálculos o valorizaciones estuvieran incorrectos o que los materiales y la obra no estuviesen de acuerdo con las estipulaciones del Contrato.

LA ENTIDAD no podrá ser privada ni impedida, no obstante, la existencia de dichas mediciones, cálculos, valorizaciones y pagos realizados, de su derecho de recuperar de **EL CONTRATISTA**, de sus garantías o por cualquier otro medio, el importe de los daños que considere ocasionados por no haber cumplido **EL CONTRATISTA** con lo establecido en los Documentos de Contrato.

La aceptación por parte del **Supervisor**, o cualquier pago efectuado en concepto de aceptación de una parte o la totalidad de la Obra, cualquier tiempo transcurrido o cualquier posición adoptada por el **Supervisor**, no podrán significar una renuncia a los derechos legales de **LA ENTIDAD** sobre cualquier parte del Contrato, o a cualquier parte del Contrato, o de cualquier potestad o derecho de Indemnización.

29. NORMAS, LINEAMIENTOS Y PROTOCOLOS DEL COVID-19

EL CONTRATISTA debe cumplir con las disposiciones emitidas por el Gobierno Nacional y Ministerios pertinentes sobre la protección de las personas ante el contagio y sus causas fatales de la epidemia del COVID-19; asimismo acatar las disposiciones correspondientes a cuarentenas o paralizaciones o inmovilizaciones que emita el Gobierno Nacional para salvaguardar el bienestar de las familias ante el COVID-19; para ello se lista algunas obligaciones principales de los siguientes Decretos, Resoluciones, Protocolos, Lineamientos y Directivas:

- **EL CONTRATISTA** deberá cumplir la Resolución Ministerial N° 022-2024/MINSA, que aprueba la Directiva Administrativa N° 349 -MINSA/DGIESP-2024, Directiva Administrativa que establece las disposiciones para la vigilancia, prevención y control de la salud de los trabajadores con riesgo de exposición a SARS-CoV-2.
- De igual manera con Resolución Ministerial N°159-2020-MINMEM/DM, de fecha 19 de junio del 2020, modifican el "Protocolo sanitario para la implementación de medidas de prevención y respuesta frente al COVID - 19 en las actividades del Subsector Minería, el Subsector Hidrocarburos y el Subsector Electricidad"



30. JUNTA DE RESOLUCIÓN DE CONTROVERSIAS

El Contrato de Obra prevé el establecimiento y funcionamiento de una Junta de Resolución de Disputas regulada por la Ley, el Reglamento y las directivas emitidas por OSCE, la cual tendrá a su cargo la emisión de decisiones en caso surjan controversias relativas al Contrato de Obra (Concordante con la Directiva N° 012-2019-OSCE/CD).

Importante

Para determinar que los postores cuentan con las capacidades necesarias para ejecutar el contrato, el comité de selección incorpora los requisitos de calificación que se extraen del expediente técnico, no pudiendo incluirse requisitos adicionales a los previstos en el mismo, ni distintos a los siguientes:

3.2 REQUISITOS DE CALIFICACIÓN

A	CAPACIDAD TÉCNICA Y PROFESIONAL
A.1	EQUIPAMIENTO ESTRATÉGICO
	<p><u>Requisitos:</u></p> <p>REQUERIMIENTO DE MAQUINARIA</p> <ul style="list-style-type: none">• 01 Motosierra de 18" de barra y 1,52 kW, 40 cc.• 02 Cortadora de Concreto de 13 HP y 16" de profundidad de corte• 01 Mezcladora de Concreto tipo trompo (9 pie3)• 02 Vibradora de Concreto (1,5 pulg-4HP)• 01 Camión Plataforma 4x2, 122 HP, 8Tn.• 02 Camioneta Rural 4x4, de 135 HP• 02 Camión Grúa con brazo hidráulico de 8 Ton.• 01 Winche de 3 000 kg/f <p>REQUERIMIENTO DE EQUIPO</p> <ul style="list-style-type: none">• 06 Caballete Portabobina para carrete de madera de 3 000,00 kg• 06 Cable Guía o coordina de 3 500 kg/f• 08 Caja de herramientas en general para electricista• 08 Equipo de comunicación compatibles con sistema de Electrocentro S.A.• 01 Equipo de Estación Total y Accesorios (incluye GPS)• 08 Escalera Telescópica de Fibra de vidrio de 11 peldaños• 08 Escalera Dieléctrica Embonable 10.0 m. (04 cuerpos)• 01 Freno hidráulico 3 000 kg• 02 Megóhmetro escala 20 KV y 1 KV• 02 Telurómetro digital• 30 Poleas provistas de cojinetes con recubrimiento de neopreno o uretano con ranura igual a 30 veces el diámetro del conductor.• 02 Teodolito• 02 Termómetro de línea• 06 Tirfor 3 000 kg/f• 06 Equipos de tierra temporal de cuatro brazos• 10 Equipos y herramientas de liniero electricista <p><u>Acreditación:</u></p> <p>De conformidad con el numeral 49.3 del artículo 49 y el literal e) del numeral 139.1 del artículo 139 del Reglamento este requisito de calificación se acredita para la suscripción del contrato.</p>



	<p>Importante</p> <p><i>No corresponde solicitar como equipamiento que el postor cuente con oficinas, locales u otros espacios físicos. Asimismo, no se puede requerir características, años de antigüedad y demás condiciones del equipamiento que no consten en el expediente técnico.</i></p>
A.2	CALIFICACIONES DEL PLANTEL PROFESIONAL CLAVE
	FORMACIÓN ACADÉMICA DEL PLANTEL PROFESIONAL CLAVE
	<p><u>Requisitos:</u></p> <p><u>INGENIERO RESIDENTE DE LA OBRA:</u> Ingeniero Electricista o Mecánico Electricista</p> <p>TÍTULO PROFESIONAL</p> <p><u>INGENIERO DE SEGURIDAD Y MEDIO AMBIENTE:</u> Ingeniero de cualquier rama de la ingeniería.</p> <p>TÍTULO PROFESIONAL</p> <p><u>Acreditación:</u></p> <p>De conformidad con el numeral 49.3 del artículo 49 y el literal e) del numeral 139.1 del artículo 139 del Reglamento este requisito de calificación se acredita para la suscripción del contrato.</p> <p>Importante</p> <ul style="list-style-type: none"><i>El residente de la obra debe cumplir las calificaciones establecidas en el artículo 179 del Reglamento.</i>
A.3	EXPERIENCIA DEL PLANTEL PROFESIONAL CLAVE
	<p><u>Requisitos:</u></p> <p><u>INGENIERO RESIDENTE DE LA OBRA</u></p> <p>Con una experiencia mínima de cuatro (04) años de ejercicio profesional en obras similares al objeto de la convocatoria, que se computa desde la colegiatura.</p> <p>Los cuatro (04) años de experiencia mínima en obras similares al objeto de la convocatoria, están referidos a la participación del profesional en el desempeño de cargos de: <u>Ingeniero Jefe de Supervisión y/o, Ingeniero Supervisor de Obra y/o Ingeniero Inspector de Obra y/o Ingeniero Residente de Obra y/o Ingeniero Coordinador de Obras.</u></p> <p>Obras consideradas similares en las cuales ha ejercido el cargo solicitado en entidades públicas o privadas, las mismas que podrán ser de las enunciadas a continuación:</p> <ul style="list-style-type: none">• Media Tensión, y/o• Baja Tensión, y/o• Ampliaciones de Redes Eléctricas o,• Pequeños Sistemas Eléctricos o,• Mejoramiento y/o Remodelación de redes Primarias y Secundarias o,• Sistemas Eléctricos Rurales o,• Líneas y/o Redes Primarias o,• Redes Secundarias o,• Alumbrado Público y/o Conexiones Domiciliarias ejecutadas dentro o conjuntamente con Redes Secundarias. <p><u>INGENIERO DE SEGURIDAD Y MEDIO AMBIENTE</u></p> <p>Con una experiencia mínima de tres (03) años como Especialista y/o Ingeniero y/o Supervisor y/o Jefe y/o Responsable y/o Residente de obras en el sector eléctrico y/o Inspector de</p>



	<p>Seguridad y Salud Ocupacional y/o Seguridad e Higiene Ocupacional y/o Seguridad de Obra y/o Seguridad en el Trabajo y/o Salud Ocupacional y/o Implementación de Planes de Seguridad e Higiene Ocupacional, especialista en seguridad industrial e higiene ocupacional y/o especialista en seguridad, salud en el trabajo y medio ambiente y/o ingeniero de seguridad, salud en el trabajo y medio ambiente y/o especialista de seguridad e higiene ocupacional y medio ambiente y/o especialista en seguridad de obra y/o jefe de seguridad y salud en el trabajo en obras en general, que se computara desde la obtención de la colegiatura.</p> <p><u>Acreditación:</u></p> <p>De conformidad con el numeral 49.3 del artículo 49 y el literal e) del numeral 139.1 del artículo 139 del Reglamento este requisito de calificación se acredita para la suscripción del contrato.</p> <div data-bbox="263 616 1380 750" style="border: 1px solid black; padding: 5px;"> <p>Importante</p> <p><i>El residente de la obra debe cumplir la experiencia mínima establecida en el artículo 179 del Reglamento.</i></p> </div>
B	<p>EXPERIENCIA DEL POSTOR EN LA ESPECIALIDAD</p> <p><u>Requisitos:</u></p> <p>El postor debe acreditar un monto facturado acumulado equivalente a S/. 15,735,702.02 (Quince millones setecientos treinta y cinco mil setecientos dos y 02/100 soles), en la ejecución de obras similares, durante los 10 años anteriores a la fecha de la presentación de ofertas que se computarán desde la suscripción del acta de recepción de obra.</p> <p>Se considerará obra similar a: Construcción y/o reconstrucción y/o remodelación y/o mejoramiento y/o demolición y/o renovación y/o ampliación y/o sustitución y/o creación y/o rehabilitación de Sistemas de Electrificación y/o líneas de subtransmisión y/o Media Tensión y/o Baja Tensión y/o Ampliaciones de Redes Eléctricas y/o Pequeños Sistemas Eléctricos y/o Remodelación de redes Primarias y/o Secundarias y/o Sistemas Eléctricos Rurales y/o Líneas y/o Redes Primarias y/o Redes Secundarias y/o Alumbrado Público y/o Conexiones Domiciliarias ejecutadas dentro y/o conjuntamente con Redes Secundarias.</p> <p><u>Acreditación:</u></p> <p>La experiencia del postor se acreditará con copia simple de: (i) contratos y sus respectivas actas de recepción de obra; (ii) contratos y sus respectivas resoluciones de liquidación; o (iii) contratos y sus respectivas constancias de prestación o cualquier otra documentación¹⁹ de la cual se desprenda fehacientemente que la obra fue concluida, así como el monto total que implicó su ejecución; correspondientes a un máximo de veinte (20) contrataciones.</p> <p>En los casos que se acredite experiencia adquirida en consorcio, debe presentarse la promesa de consorcio o el contrato de consorcio del cual se desprenda fehacientemente el porcentaje de las obligaciones que se asumió en el contrato presentado; de lo contrario, no se computará la experiencia proveniente de dicho contrato.</p> <p>Asimismo, cuando se presenten contratos derivados de procesos de selección convocados antes del 20.09.2012, la calificación se ceñirá al método descrito en la Directiva "Participación de Proveedores en Consorcio en las Contrataciones del Estado", debiendo presumirse que el porcentaje de las obligaciones equivale al porcentaje de participación de la promesa de consorcio o del contrato de consorcio. En caso que en dichos documentos no se consigne el porcentaje de participación se presumirá que las obligaciones se ejecutaron en partes iguales.</p>

¹⁹ De acuerdo con la **Opinión N° 185-2017/DTN** "cualquier otra documentación", se entiende como tal a todo documento emitido por la Entidad contratante con ocasión de la ejecución de la obra que cumpla con demostrar de manera indubitable aquello que se acredita, por ejemplo mediante, las resoluciones de liquidación de obra, las actas de recepción de conformidad, entre otros.



Si el titular de la experiencia no es el postor, consignar si dicha experiencia corresponde a la matriz en caso que el postor sea sucursal, o fue transmitida por reorganización societaria, debiendo acompañar la documentación sustentatoria correspondiente.

Si el postor acredita experiencia de una persona absorbida como consecuencia de una reorganización societaria, debe presentar adicionalmente el **Anexo N° 9**.

Cuando los contratos presentados se encuentren expresados en moneda extranjera, debe indicarse el tipo de cambio venta publicado por la Superintendencia de Banca, Seguros y AFP correspondiente a la fecha de suscripción.

Sin perjuicio de lo anterior, los postores deben llenar y presentar el **Anexo N° 10** referido a la experiencia del postor en la especialidad.

Importante

En el caso de consorcios, la calificación de la experiencia se realiza conforme a la Directiva "Participación de Proveedores en Consorcio en las Contrataciones del Estado".

Importante

- Si como resultado de una consulta u observación corresponde precisarse o ajustarse el requerimiento, se solicita la autorización del área usuaria y se pone de conocimiento de tal hecho a la dependencia que aprobó el expediente de contratación, de conformidad con el numeral 72.3 del artículo 72 del Reglamento.*
- Los requisitos de calificación determinan si los postores cuentan con las capacidades necesarias para ejecutar el contrato, lo que debe ser acreditado documentalmente, y no mediante declaración jurada.*



CAPÍTULO IV FACTORES DE EVALUACIÓN

La evaluación se realiza sobre la base de cien (100) puntos.

Para determinar la oferta con el mejor puntaje y el orden de prelación de las ofertas, se considera lo siguiente:

FACTOR DE EVALUACIÓN	PUNTAJE / METODOLOGÍA PARA SU ASIGNACIÓN
A. PRECIO	
<p><u>Evaluación:</u></p> <p>Se evaluará considerando el precio ofertado por el postor.</p> <p><u>Acreditación:</u></p> <p>Se acreditará mediante el documento que contiene el precio de la oferta (Anexo N° 6).</p>	<p>La evaluación consistirá en otorgar el máximo puntaje a la oferta de precio más bajo y se otorga a las demás ofertas puntajes inversamente proporcionales a sus respectivos precios, según la siguiente fórmula:</p> $P_i = \frac{O_m \times PMP}{O_i}$ <p>I = Oferta Pi = Puntaje de la oferta a evaluar Oi = Precio i Om = Precio de la oferta más baja PMP = Puntaje máximo del precio</p> <p style="text-align: right;">97²⁰ puntos</p>

OTROS FACTORES DE EVALUACIÓN	3 puntos ²¹
B. SOSTENIBILIDAD AMBIENTAL Y SOCIAL	
<p><u>Evaluación:</u></p> <p>Se evaluará que el postor cuente con una (1) práctica de sostenibilidad ambiental o social</p> <p>En caso que el postor se presente en consorcio, cada uno de sus integrantes, debe acreditar alguna de las prácticas de sostenibilidad ambiental o social para obtener el puntaje.</p>	<p style="text-align: center;">(Máximo 3 puntos)</p> <p>Acredita una (1) de las prácticas de sostenibilidad 3 puntos</p> <p>No acredita ninguna práctica en sostenibilidad 0 puntos</p>
<p>B.1 Práctica:</p> <p>Certificación del sistema de gestión de la seguridad y salud en el trabajo</p> <p><u>Acreditación:</u></p> <p>Copia simple del certificado que acredita que se ha implementado un sistema de gestión de seguridad y salud en el trabajo acorde con la norma ISO 45001:2018 o con la Norma Técnica Peruana equivalente (NTP-ISO 45001:2018) o norma que la sustituya, cuyo alcance o campo de aplicación considere obras electromecánicas, obras energéticas, obras de suministro de energía.^{22 23}</p>	

²⁰ De 83 a 100 puntos, en el caso de obras bajo la modalidad de ejecución llave en mano en las que se puede incluir adicionalmente el factor capacitación.

²¹ Hasta 17 puntos, en el caso de obras bajo la modalidad de ejecución llave en mano en las que se puede incluir adicionalmente el factor capacitación.

²² Respecto de la definición del alcance o campo de aplicación del certificado, se podrían considerar certificados cuyos alcances involucren el objeto de contratación, tales como "ejecución o construcción de": obras de edificación, obras civiles,

OTROS FACTORES DE EVALUACIÓN	3 puntos ²¹
<p>El certificado debe haber sido emitido por un Organismo de Certificación acreditado para dicho sistema de gestión, ya sea ante el INACAL (antes INDECOPI) u otro organismo acreditador que cuente con reconocimiento internacional.²⁴</p> <p>El referido certificado debe corresponder a la sede, filial u oficina a cargo de la prestación²⁵, y estar vigente²⁶ a la fecha de presentación de ofertas.</p>	
<p>B.2 Práctica:</p> <p>Certificación del sistema de gestión de la responsabilidad social</p> <p><u>Acreditación:</u></p> <p>Copia simple del certificado que acredita que se ha implementado un sistema de gestión de la responsabilidad social acorde con el estándar SA 8000:2014²⁷.</p> <p>El certificado debe haber sido emitido por un Organismo de Certificación acreditado ante el “Social Accountability Accreditation Services” (SAAS).</p> <p>El referido certificado debe corresponder a la sede, filial u oficina a cargo de la prestación²⁸, y estar vigente²⁹ a la fecha de presentación de ofertas.</p>	
<p>B.3 Práctica:</p> <p>Certificación del sistema de gestión ambiental.</p> <p><u>Acreditación:</u></p> <p>Copia simple del certificado que acredita que se ha implementado un sistema de gestión ambiental acorde con la norma ISO 14001:2015, o con la Norma Técnica Peruana equivalente (NTP-ISO 14001:2015), cuyo alcance o campo de aplicación considere obras electromecánicas, obras energéticas, obras de suministro de energía^{30 31}.</p> <p>El certificado debe haber sido emitido por un Organismo de Certificación acreditado para dicho sistema</p>	

obras viales o de infraestructura vial, obras de saneamiento, obras electromecánicas, obras energéticas, obras de suministro de energía, entre otros.

²³ El postor en su oferta podrá acompañar el certificado con documentación complementaria emitida por la misma Entidad certificadora para precisar el alcance de su certificación; la cual debe corresponder a la sede que efectuará la prestación.

²⁴ Sea firmante/signatario del Acuerdo de Reconocimiento Mutuo (MLA) del International Accreditation Forum-IAF (<http://www.iaf.nu>) o del InterAmerican Accreditation Cooperation-IAAC (<http://www.iaac.org.mx>) o del European co-operation for Accreditation-EA (<http://www.european-accreditation.org/>) o del Pacific Accreditation Cooperation-PAC (<http://www.apec-pac.org/>).

²⁵ En el certificado debe estar consignada la dirección exacta de la sede, filial u oficina a cargo de la prestación.

²⁶ Se refiere al periodo de vigencia que señala el certificado presentado.

²⁷ Entre las certificaciones voluntarias más difundidas mundialmente, referidas al desempeño social en aspectos de la responsabilidad social en los lugares de trabajo, se encuentra la correspondiente al estándar SA 8000, propuesto por la Social Accountability International (SAI). La certificación bajo este estándar refiere que una organización ha demostrado mediante una evaluación (Auditoría de Tercera Parte) que cumple con sus requisitos en los siguientes aspectos: Trabajo infantil, trabajo forzoso o bajo coacción, salud y seguridad, libertad de asociación y derecho a la negociación colectiva, discriminación, prácticas disciplinarias, horas de trabajo y remuneración.

²⁸ En el certificado debe estar consignada la dirección exacta de la sede, filial u oficina a cargo de la prestación.

²⁹ Se refiere al periodo de vigencia que señala el certificado presentado.

³⁰ Respecto de la definición del alcance o campo de aplicación del certificado, se podrían considerar certificados cuyos alcances involucren el objeto de contratación, tales como “ejecución o construcción de”: obras de edificación, obras civiles, obras viales o de infraestructura vial, obras de saneamiento, obras electromecánicas, obras energéticas, obras de suministro de energía entre otros.

³¹ El postor en su oferta podrá acompañar el certificado con documentación complementaria emitida por la misma Entidad certificadora para precisar el alcance de su certificación; la cual debe corresponder a la sede que efectuará la prestación.



OTROS FACTORES DE EVALUACIÓN	3 puntos ²¹
<p>de gestión, ya sea ante el INACAL (antes INDECOPI) u otro organismo acreditador que cuente con reconocimiento internacional³².</p> <p>El referido certificado debe corresponder a la sede, filial u oficina a cargo de la prestación³³, y estar vigente³⁴ a la fecha de presentación de ofertas.</p>	
<p>B.4 <u>Práctica:</u></p> <p>Responsabilidad hídrica</p> <p><u>Acreditación:</u></p> <p>Copia simple del Certificado Azul emitido por la Autoridad Nacional del Agua que lo reconoce como empresa hídricamente responsable del "Programa Huella Hídrica" (http://www.ana.gob.pe/certificado_azul).</p>	
<p>B.5 <u>Práctica:</u></p> <p>Certificación del sistema de gestión de la energía</p> <p><u>Acreditación:</u></p> <p>Copia simple del certificado que acredita que se ha implementado un SGE acorde con la norma ISO 50001:2018, o con la Norma Técnica Peruana equivalente (NTP ISO 50001) o norma que la sustituya, cuyo alcance o campo de aplicación considere; obras electromecánicas, obras energéticas, obras de suministro de energía ^{35 36}.</p> <p>El certificado debe haber sido emitido por un Organismo de Certificación acreditado para dicho sistema de gestión, ya sea ante el INACAL (antes INDECOPI) u otro organismo acreditador que cuente con reconocimiento internacional.³⁷</p> <p>El referido certificado debe corresponder a la sede, filial u oficina a cargo de la prestación³⁸, y estar vigente³⁹ a la fecha de presentación de ofertas.</p>	
PUNTAJE TOTAL	100 puntos⁴⁰

Importante

Los factores de evaluación elaborados por el comité de selección deben ser objetivos y guardan vinculación, razonabilidad y proporcionalidad con el objeto de la contratación. Asimismo, estos no pueden calificar con puntaje el cumplimiento del Expediente Técnico ni los requisitos de calificación.

³² Sea firmante/signatario del Acuerdo de Reconocimiento Mutuo (MLA) del International Accreditation Forum-IAF (<http://www.iaf.nu>) o del InterAmerican Accreditation Cooperation-IAAC (<http://www.iaac.org.mx>) o del European co-operation for Accreditation-EA (<http://www.european-accreditation.org/>) o del Pacific Accreditation Cooperation-PAC (<http://www.apec-pac.org/>).

³³ En el certificado debe estar consignada la dirección exacta de la sede, filial u oficina a cargo de la prestación.

³⁴ Se refiere al periodo de vigencia que señala el certificado presentado.

³⁵ Respecto de la definición del alcance o campo de aplicación del certificado, se podrían considerar certificados cuyos alcances involucren el objeto de contratación, tales como "ejecución o construcción de": obras de edificación, obras civiles, obras viales o de infraestructura vial, obras de saneamiento, obras electromecánicas, obras energéticas, obras de suministro de energía, entre otros.

³⁶ El postor en su oferta podrá acompañar el certificado con documentación complementaria emitida por la misma Entidad certificadora para precisar el alcance de su certificación; la cual debe corresponder a la sede que efectuará la prestación.

³⁷ Sea firmante/signatario del Acuerdo de Reconocimiento Mutuo (MLA) del International Accreditation Forum-IAF (<http://www.iaf.nu>) o del InterAmerican Accreditation Cooperation-IAAC (<http://www.iaac.org.mx>) o del European co-operation for Accreditation-EA (<http://www.european-accreditation.org/>) o del Pacific Accreditation Cooperation-PAC (<http://www.apec-pac.org/>).

³⁸ En el certificado debe estar consignada la dirección exacta de la sede, filial u oficina a cargo de la prestación.

³⁹ Se refiere al periodo de vigencia que señala el certificado presentado.

⁴⁰ Es la suma de los puntajes de todos los factores de evaluación.





CAPÍTULO V PROFORMA DEL CONTRATO

Importante

- *Dependiendo del objeto del contrato, de resultar indispensable, puede incluirse cláusulas adicionales o la adecuación de las propuestas en el presente documento, las que en ningún caso pueden contemplar disposiciones contrarias a la normativa vigente ni a lo señalado en este capítulo.*
- *En el caso de contratación de obras por paquete, se debe suscribir un contrato por cada obra incluida en el paquete.*

Conste por el presente documento, la contratación de la ejecución de la obra [CONSIGNAR LA DENOMINACIÓN DE LA CONVOCATORIA], que celebra de una parte [CONSIGNAR EL NOMBRE DE LA ENTIDAD], en adelante LA ENTIDAD, con RUC N° [.....], con domicilio legal en [.....], representada por [.....], identificado con DNI N° [.....], y de otra parte [.....], con RUC N° [.....], con domicilio legal en [.....], inscrita en la Ficha N° [.....] Asiento N° [.....] del Registro de Personas Jurídicas de la ciudad de [.....], debidamente representado por su Representante Legal, [.....], con DNI N° [.....], según poder inscrito en la Ficha N° [.....], Asiento N° [.....] del Registro de Personas Jurídicas de la ciudad de [.....], a quien en adelante se le denominará EL CONTRATISTA en los términos y condiciones siguientes:

CLÁUSULA PRIMERA: ANTECEDENTES

Con fecha [.....], el comité de selección adjudicó la buena pro de la **LICITACIÓN PÚBLICA N° [CONSIGNAR NOMENCLATURA DEL PROCEDIMIENTO DE SELECCIÓN]** para la contratación de la ejecución de la obra [CONSIGNAR LA DENOMINACIÓN DE LA CONVOCATORIA], a [INDICAR NOMBRE DEL GANADOR DE LA BUENA PRO], cuyos detalles e importe constan en los documentos integrantes del presente contrato.

CLÁUSULA SEGUNDA: OBJETO

El presente contrato tiene por objeto [CONSIGNAR EL OBJETO DE LA CONTRATACIÓN].

CLÁUSULA TERCERA: MONTO CONTRACTUAL

El monto total del presente contrato asciende a [CONSIGNAR MONEDA Y MONTO], que incluye todos los impuestos de Ley.

Este monto comprende el costo de la ejecución de la obra, todos los tributos, seguros, transporte, inspecciones, pruebas y, de ser el caso, los costos laborales conforme a la legislación vigente, así como cualquier otro concepto que pueda tener incidencia sobre la ejecución de la prestación materia del presente contrato.

CLÁUSULA CUARTA: DEL PAGO⁴¹

LA ENTIDAD se obliga a pagar la contraprestación a EL CONTRATISTA en [INDICAR MONEDA], en periodos de valorización [CONSIGNAR MENSUALES U OTRO TIPO DE PERIODO], conforme a lo previsto en la sección específica de las bases. Asimismo, LA ENTIDAD o EL CONTRATISTA, según corresponda, se obligan a pagar el monto correspondiente al saldo de la liquidación del contrato de obra, en el plazo de [CONSIGNAR PLAZO EN DÍAS] días calendario, computados desde el día siguiente del consentimiento de la liquidación.

⁴¹ En cada caso concreto, dependiendo de la naturaleza del contrato, podrá adicionarse la información que resulte pertinente a efectos de generar el pago.



En caso de retraso en el pago de las valorizaciones, por razones imputables a LA ENTIDAD, EL CONTRATISTA tiene derecho al reconocimiento de los intereses legales efectivos, de conformidad con el artículo 39 de la Ley de Contrataciones del Estado y los artículos 1244, 1245 y 1246 del Código Civil. Para tal efecto, se formulará una valorización de intereses y el pago se efectuará en las valorizaciones siguientes.

CLÁUSULA QUINTA: DEL PLAZO DE LA EJECUCIÓN DE LA PRESTACIÓN

“El plazo de ejecución de la obra, el equipamiento, mobiliario y montaje hasta la puesta en servicio, materia de la presente convocatoria, es de [...] días calendario, el mismo que se computa desde el día siguiente de cumplidas las condiciones previstas en el artículo 176 del Reglamento.”

CLÁUSULA SEXTA: PARTES INTEGRANTES DEL CONTRATO

El presente contrato está conformado por las bases integradas, la oferta ganadora, así como los documentos derivados del procedimiento de selección que establezcan obligaciones para las partes.

CLÁUSULA SÉTIMA: GARANTÍAS

EL CONTRATISTA entregó al perfeccionamiento del contrato la respectiva garantía incondicional, solidaria, irrevocable, y de realización automática en el país al solo requerimiento, a favor de LA ENTIDAD, por los conceptos, montos y vigencias siguientes:

- De fiel cumplimiento del contrato: [CONSIGNAR EL MONTO], a través de la [INDICAR EL TIPO DE GARANTÍA PRESENTADA] N° [INDICAR NÚMERO DEL DOCUMENTO] emitida por [SEÑALAR EMPRESA QUE LA EMITE]. Monto que es equivalente al diez por ciento (10%) del monto del contrato original, la misma que debe mantenerse vigente hasta el consentimiento de la liquidación final.

En el caso que corresponda, consignar lo siguiente:

- Garantía fiel cumplimiento por prestaciones accesorias: [CONSIGNAR EL MONTO], a través de la [INDICAR EL TIPO DE GARANTÍA PRESENTADA] N° [INDICAR NÚMERO DEL DOCUMENTO] emitida por [SEÑALAR EMPRESA QUE LA EMITE], la misma que debe mantenerse vigente hasta el cumplimiento total de las obligaciones garantizadas.

CLÁUSULA OCTAVA: EJECUCIÓN DE GARANTÍAS POR FALTA DE RENOVACIÓN

LA ENTIDAD puede solicitar la ejecución de las garantías cuando EL CONTRATISTA no las hubiere renovado antes de la fecha de su vencimiento, conforme a lo dispuesto en el literal a) del numeral 155.1 del artículo 155 del Reglamento de la Ley de Contrataciones del Estado.

CLÁUSULA NOVENA: ADELANTO DIRECTO

“LA ENTIDAD otorgará [CONSIGNAR NÚMERO DE ADELANTOS A OTORGARSE] adelantos directos por el [CONSIGNAR PORCENTAJE QUE EN NINGÚN CASO EXCEDAN EN CONJUNTO EL 10% DEL MONTO DEL CONTRATO ORIGINAL] del monto del contrato original.

EL CONTRATISTA debe solicitar formalmente el [CONSIGNAR ADELANTO O PRIMER DESEMBOLSO DEL ADELANTO DIRECTO] dentro de los ocho (8) días siguientes a la suscripción del contrato, adjuntando a su solicitud la garantía por adelantos mediante carta fianza o póliza de caución y el comprobante de pago correspondiente. LA ENTIDAD debe entregar el monto solicitado dentro de los siete (7) días siguientes a la presentación de la solicitud de EL CONTRATISTA.

Asimismo, EL CONTRATISTA debe solicitar la entrega de los demás adelantos directos en [CONSIGNAR EL PLAZO Y OPORTUNIDAD PARA LA SOLICITUD]⁴². La entrega del o los adelantos

⁴² Indicar el plazo y oportunidad conforme al expediente de contratación.



se realizará en [CONSIGNAR PLAZO Y OPORTUNIDAD].⁴³

Vencido el plazo para solicitar el adelanto no procederá la solicitud.

CLÁUSULA DÉCIMA: ADELANTO PARA MATERIALES E INSUMOS

“LA ENTIDAD otorgará adelantos para materiales e insumos por el [CONSIGNAR PORCENTAJE]⁴⁴ del monto del contrato original, conforme al calendario de adquisición de materiales e insumos presentado por EL CONTRATISTA.

La entrega de los adelantos se realizará en un plazo de [CONSIGNAR PLAZO] días calendario previos a la fecha prevista en el calendario de adquisición de materiales e insumos para cada adquisición, con la finalidad que EL CONTRATISTA pueda disponer de los materiales e insumos en la oportunidad prevista en el calendario de avance de obra valorizado. Para tal efecto, EL CONTRATISTA debe solicitar la entrega del adelanto en un plazo de [CONSIGNAR PLAZO] días calendario anteriores al inicio del plazo antes mencionado, adjuntando a su solicitud la garantía por adelantos mediante carta fianza o póliza de caución y el comprobante de pago respectivo.

CLÁUSULA UNDÉCIMA: CONFORMIDAD DE LA OBRA

La conformidad de la obra será dada con la suscripción del Acta de Recepción de Obra.

CLÁUSULA DUODÉCIMA: DECLARACIÓN JURADA DEL CONTRATISTA

EL CONTRATISTA declara bajo juramento que se compromete a cumplir las obligaciones derivadas del presente contrato, bajo sanción de quedar inhabilitado para contratar con el Estado en caso de incumplimiento.

CLÁUSULA DÉCIMA TERCERA: ASIGNACIÓN DE RIESGOS DEL CONTRATO DE OBRA

[INCLUIR⁴⁵ EN ESTA CLÁUSULA LA IDENTIFICACIÓN Y ASIGNACIÓN DE RIESGOS QUE PUEDAN OCURRIR DURANTE LA EJECUCIÓN DE LA OBRA, ASI COMO LA DETERMINACIÓN DE LA PARTE DEL CONTRATO QUE DEBE ASUMIRLOS DURANTE LA EJECUCIÓN CONTRACTUAL, SEGÚN LAS DISPOSICIONES PREVISTAS EN LA DIRECTIVA “GESTIÓN DE RIESGOS EN LA PLANIFICACIÓN DE LA EJECUCIÓN DE OBRAS”. LA GESTION DE RIESGOS FORMA PARTE DE LA ÚLTIMA VERSIÓN DEL EXPEDIENTE TECNICO DE OBRA PUBLICADO EN LA OPCIÓN “VER EXPEDIENTE TÉCNICO DE OBRA” DEL SEACE].

CLÁUSULA DÉCIMA CUARTA: RESPONSABILIDAD POR VICIOS OCULTOS

Ni la suscripción del Acta de Recepción de Obra, ni el consentimiento de la liquidación del contrato de obra, enervan el derecho de LA ENTIDAD a reclamar, posteriormente, por defectos o vicios ocultos, conforme a lo dispuesto por los artículos 40 de la Ley de Contrataciones del Estado y 173 de su Reglamento.

El plazo máximo de responsabilidad de EL CONTRATISTA es de [CONSIGNAR TIEMPO EN AÑOS, NO MENOR DE 7 AÑOS] años, contados a partir de la conformidad de la recepción [INDICAR TOTAL O PARCIAL, SEGÚN CORRESPONDA] de la obra.

CLÁUSULA DÉCIMA QUINTA: PENALIDADES

Si EL CONTRATISTA incurre en retraso injustificado en la ejecución de las prestaciones objeto del contrato, LA ENTIDAD le aplica automáticamente una penalidad por mora por cada día de

⁴³ Este párrafo solo deberá ser incluido cuando la Entidad prevea la entrega de más de un adelanto directo al contratista.

⁴⁴ De conformidad con el numeral 180.2 del artículo 180 del Reglamento, los adelantos para materiales e insumos, no pueden superar el veinte por ciento (20%) del monto del contrato original, y en el caso de contratos bajo la modalidad de llave en mano, en los que se haya previsto el adelanto para equipamiento y mobiliario, no pueden superar en conjunto dicho porcentaje.

⁴⁵ De acuerdo con el numeral 32.2 del artículo 32 de la Ley y el numeral 29.2 del artículo 29 del Reglamento, esta cláusula es obligatoria.



atraso, de acuerdo a la siguiente fórmula:

$$\text{Penalidad Diaria} = \frac{0.10 \times \text{monto vigente}}{F \times \text{plazo vigente en días}}$$

Donde:

F = 0.15 para plazos mayores a sesenta (60) días o;

F = 0.40 para plazos menores o iguales a sesenta (60) días.

El retraso se justifica a través de la solicitud de ampliación de plazo debidamente aprobado. Adicionalmente, se considera justificado el retraso y en consecuencia no se aplica penalidad, cuando EL CONTRATISTA acredite, de modo objetivamente sustentado, que el mayor tiempo transcurrido no le resulta imputable. En este último caso la calificación del retraso como justificado por parte de LA ENTIDAD no da lugar al pago de gastos generales ni costos directos de ningún tipo, conforme el numeral 162.5 del artículo 162 del Reglamento de la Ley de Contrataciones del Estado.

Adicionalmente a la penalidad por mora se aplicarán las siguientes penalidades:

Otras penalidades			
N°	Supuesto de aplicación de penalidad	Forma de cálculo	Procedimiento
1	Cuando el personal acreditado permanece menos de sesenta (60) días desde el inicio de su participación en la ejecución del contrato o del íntegro del plazo de ejecución, si este es menor a los sesenta (60) días, de conformidad con las disposiciones establecidas en el numeral 190.2 del artículo 190 del Reglamento.	[INCLUIR LA FORMA DE CÁLCULO, QUE NO PUEDE SER MENOR A LA MITAD DE UNA UNIDAD IMPOSITIVA TRIBUTARIA (0.5 UIT) NI MAYOR A UNA (1) UIT] por cada día de ausencia del personal en obra en el plazo previsto.	Según informe del [CONSIGNAR INSPECTOR O SUPERVISOR DE LA OBRA, SEGÚN CORRESPONDA].
2	En caso el contratista incumpla con su obligación de ejecutar la prestación con el personal acreditado o debidamente sustituido.	[INCLUIR LA FORMA DE CÁLCULO, QUE NO PUEDE SER MENOR A LA MITAD DE UNA UNIDAD IMPOSITIVA TRIBUTARIA (0.5 UIT) NI MAYOR A UNA (1) UIT] por cada día de ausencia del personal en obra.	Según informe del [CONSIGNAR INSPECTOR O SUPERVISOR DE LA OBRA, SEGÚN CORRESPONDA].
3	[INCLUIR OTRAS PENALIDADES, DE SER EL CASO]		

Importante

De haberse previsto otras penalidades a las previstas, incluir los supuestos de aplicación de penalidad, la forma de cálculo de la penalidad para cada supuesto y el procedimiento mediante el cual se verifica el supuesto a penalizar, conforme el artículo 163 del Reglamento de la Ley de Contrataciones del Estado.

Estas penalidades se deducen de las valorizaciones o en la liquidación final, según corresponda; o si fuera necesario, se cobra del monto resultante de la ejecución de la garantía de fiel cumplimiento.

La penalidad por mora y las otras penalidades pueden alcanzar cada una un monto máximo equivalente al diez por ciento (10%) del monto del contrato vigente, o de ser el caso, del ítem que debió ejecutarse.

Cuando se llegue a cubrir el monto máximo de la penalidad por mora o el monto máximo para otras penalidades, LA ENTIDAD puede resolver el contrato por incumplimiento.

CLÁUSULA DÉCIMA SEXTA: RESOLUCIÓN DEL CONTRATO

Cualquiera de las partes puede resolver el contrato, de conformidad con el numeral 32.3 del artículo 32 y artículo 36 de la Ley de Contrataciones del Estado, y el artículo 164 de su Reglamento. De darse el caso, LA ENTIDAD procederá de acuerdo a lo establecido en los artículos 165 y 207 del Reglamento de la Ley de Contrataciones del Estado.

CLÁUSULA DÉCIMA SÉTIMA: RESPONSABILIDAD DE LAS PARTES

Cuando se resuelva el contrato por causas imputables a algunas de las partes, se debe resarcir los daños y perjuicios ocasionados, a través de la indemnización correspondiente. Ello no obsta la aplicación de las sanciones administrativas, penales y pecuniarias a que dicho incumplimiento diere lugar, en el caso que éstas correspondan.

Lo señalado precedentemente no exime a ninguna de las partes del cumplimiento de las demás obligaciones previstas en el presente contrato.

CLÁUSULA DÉCIMA OCTAVA: ANTICORRUPCIÓN

EL CONTRATISTA declara y garantiza no haber, directa o indirectamente, o tratándose de una persona jurídica a través de sus socios, integrantes de los órganos de administración, apoderados, representantes legales, funcionarios, asesores o personas vinculadas a las que se refiere el artículo 7 del Reglamento de la Ley de Contrataciones del Estado, ofrecido, negociado o efectuado, cualquier pago o, en general, cualquier beneficio o incentivo ilegal en relación al contrato.

Asimismo, el CONTRATISTA se obliga a conducirse en todo momento, durante la ejecución del contrato, con honestidad, probidad, veracidad e integridad y de no cometer actos ilegales o de corrupción, directa o indirectamente o a través de sus socios, accionistas, participacionistas, integrantes de los órganos de administración, apoderados, representantes legales, funcionarios, asesores y personas vinculadas a las que se refiere el artículo 7 del Reglamento de la Ley de Contrataciones del Estado.

Además, EL CONTRATISTA se compromete a i) comunicar a las autoridades competentes, de manera directa y oportuna, cualquier acto o conducta ilícita o corrupta de la que tuviera conocimiento; y ii) adoptar medidas técnicas, organizativas y/o de personal apropiadas para evitar los referidos actos o prácticas.

Finalmente, EL CONTRATISTA se compromete a no colocar a los funcionarios públicos con los que deba interactuar, en situaciones reñidas con la ética. En tal sentido, reconoce y acepta la prohibición de ofrecerles a éstos cualquier tipo de obsequio, donación, beneficio y/o gratificación, ya sea de bienes o servicios, cualquiera sea la finalidad con la que se lo haga.

CLÁUSULA DÉCIMA NOVENA: MARCO LEGAL DEL CONTRATO

Sólo en lo no previsto en este contrato, en la Ley de Contrataciones del Estado y su Reglamento, en las directivas que emita el OSCE y demás normativa especial que resulte aplicable, serán de aplicación supletoria las disposiciones pertinentes del Código Civil vigente, cuando corresponda, y demás normas de derecho privado.

CLÁUSULA VIGÉSIMA: SOLUCIÓN DE CONTROVERSIAS⁴⁶

Las controversias que surjan entre las partes durante la ejecución del contrato se resuelven mediante conciliación o arbitraje, según el acuerdo de las partes.

⁴⁶ De acuerdo con el numeral 225.3 del artículo 225 del Reglamento, las partes pueden recurrir al arbitraje ad hoc cuando las controversias deriven de procedimientos de selección cuyo valor referencial sea menor o igual a cinco millones con 00/100 soles (S/ 5 000 000,00).



Cualquiera de las partes tiene derecho a iniciar el arbitraje a fin de resolver dichas controversias dentro del plazo de caducidad previsto en la Ley de Contrataciones del Estado y su Reglamento.

Por lo tanto, en el caso que surjan controversias entre las partes durante la ejecución del presente contrato, éstas serán resueltas mediante arbitraje institucional, resuelto por Tribunal Arbitral, conformado por tres (3) árbitros, del Centro de Arbitraje de la Cámara de Comercio de Lima o del Centro de Arbitraje y Resolución de Conflictos de la Pontificia Universidad Católica del Perú o Centro de Arbitraje CEAR Latinoamericano.⁴⁷

Facultativamente, cualquiera de las partes tiene el derecho a solicitar una conciliación dentro del plazo de caducidad correspondiente, según lo señalado en el artículo 224 del Reglamento de la Ley de Contrataciones del Estado, sin perjuicio de recurrir al arbitraje, en caso no se llegue a un acuerdo entre ambas partes o se llegue a un acuerdo parcial. Las controversias sobre nulidad del contrato solo pueden ser sometidas a arbitraje.

El Laudo arbitral emitido es inapelable, definitivo y obligatorio para las partes desde el momento de su notificación, según lo previsto en el numeral 45.21 del artículo 45 de la Ley de Contrataciones del Estado.

Importante para la Entidad

De acuerdo con lo dispuesto en el numeral 243.4 del artículo 243 del Reglamento, la obligatoriedad de someter a Junta de Resolución de Disputas las controversias en los contratos de obra por montos superiores a veinte millones con 00/100 Soles (S/ 20 000 000,00), es obligatoria. Asimismo, el sometimiento de la solución de controversias a una Junta de Resolución de Disputas en los contratos cuyos montos sean iguales o menores a veinte millones con 00/100 Soles (S/ 20 000 000,00) es facultativa. En tal sentido, según lo previsto en el Anexo N° 2 de la Directiva N° 012-2019-OSCE/CD incluir la siguiente cláusula, según corresponda:

CLÁUSULA VIGÉSIMA PRIMERA: JUNTA DE RESOLUCIÓN DE DISPUTAS

Las partes acuerdan para la solución de las controversias derivadas del presente Contrato de Obra conformar una Junta de Resolución de Disputas (en adelante, la JRD) de acuerdo a las disposiciones de la Ley de Contrataciones del Estado, su Reglamento y las directivas que emita OSCE al respecto (en adelante, las "Normas Aplicables a la JRD"); encargando su organización y administración al [DENOMINACIÓN O RAZÓN SOCIAL DEL CENTRO DE ADMINISTRACIÓN DESIGNADO POR LAS PARTES AL CUAL ENCARGAN LA ORGANIZACIÓN DE LA JRD].

La JRD estará compuesta por [TRES (3) MIEMBROS / UN (1) MIEMBRO], los/el cual/es será/n designado/s conforme a las Normas Aplicables a la JRD.

Todas las controversias generadas entre las partes con ocasión al presente Contrato de Obra deben ser sometidas, en primer lugar, a la decisión de la JRD de conformidad con las Normas Aplicables a las JRD.

La decisión que emita la JRD es vinculante y, por tanto, de inmediato y obligatorio cumplimiento para las partes conforme a lo establecido en las Normas Aplicables a la JRD. El incumplimiento de la decisión otorga a la parte afectada la potestad de resolver el contrato, previo aviso requiriendo el cumplimiento.

En caso alguna de las Partes no esté de acuerdo con la decisión emitida por la JRD, podrá someter la controversia a arbitraje conforme a lo establecido en las Normas Aplicables a la JRD. Las Partes acuerdan que es condición obligatoria para el inicio del arbitraje el haber concluido de modo previo el procedimiento ante la JRD.

Si una Parte no manifiesta su disconformidad con una decisión emitida por la JRD en el plazo previsto en las Normas Aplicables a las JRD, entonces dicha decisión adquiere el carácter de definitiva y no podrá ser sometida a arbitraje. Si una Parte manifiesta su disconformidad con una decisión emitida por la JRD en el plazo previsto en las Normas Aplicables a las JRD, pero no inicia el arbitraje respectivo en el plazo previsto en dichas Normas, aquella adquiere la calidad de definitiva.

⁴⁷ Por disposición mediante documento de GCAF-JCL-0131-2023



CLAUSULA VIGESIMA PRIMERA: GOBIERNO E INTEGRIDAD CORPORATIVA⁴⁸

EL CONTRATISTA declara que ha sido debidamente informado de los compromisos adoptados por ELECTROCENTRO S.A, en el ámbito de la ética, la anticorrupción, el manejo de los conflictos de intereses, establecidos en el Código de Ética y Conducta, la Política Anticorrupción, la Política de Prevención y Tratamiento del Conflicto de Intereses⁴⁹

Las Partes declaran y garantizan que cumplen y cumplirán con las normas del derecho internacional y las leyes aplicables y en especial con:

- (i) Los derechos humanos fundamentales y en particular la prohibición del uso trabajo infantil y cualquier forma de trabajo forzoso u obligatorio; y, la organización de cualquier tipo de discriminación en la ejecución de sus actividades.
- (ii) La normativa sobre prevención de delitos de lavado de activos y del financiamiento del terrorismo, delitos financieros, en particular la corrupción o cohecho, el fraude, y/o delitos similares o relacionados.

De igual forma, las Partes declaran que ni ellas, ni sus accionistas, socios o participacionistas o empresas vinculadas, ni cualquiera de sus respectivos directores, funcionarios, apoderados, empleados, ni ninguno de sus asesores, representantes o agentes, directa o indirectamente; han pagado, ofrecido, negociado, ni intentado pagar u ofrecer; ni intentarán pagar u ofrecer en el futuro ningún pago o comisión ilegal o cualquier beneficio o incentivo ilegal, para la celebración del presente contrato o durante la ejecución de este.

Asimismo, las Partes se obligan a conducirse durante la ejecución del Contrato, con honestidad, probidad, veracidad e integridad; y se obliga a no cometer actos ilegales o de corrupción, directa o indirectamente o a través de sus accionistas, integrantes de sus órganos de administración, apoderados, representantes legales, funcionarios, asesores y personas vinculadas a sus empresas. Además, las Partes se comprometen a comunicar a las autoridades competentes, de manera directa y oportuna, cualquier acto o conducta ilícita o corrupta de la que tuviera conocimiento; y adoptar medidas técnicas, organizativas y/o de personal apropiadas para evitar los referidos actos o prácticas.

De igual forma, durante la vigencia del Contrato, Las Partes se obligan a adoptar medidas razonables para asegurarse de que sus agentes u otros terceros sujetos a su control o a su influencia determinante, también cumplan con las obligaciones señaladas en el párrafo precedente.

Las Partes declaran que sus recursos no provienen de actividad ilícita, por lo que no vulnera o contravine la normativa penal, ni utiliza tales recursos para desarrollar o financiar actividades ilícitas, lavado de activos, corrupción, terrorismo, entre otros.

Queda expresamente establecido que el Contrato quedará resuelto de pleno derecho en caso se verifique que alguna de las personas naturales o jurídicas mencionadas en los párrafos anteriores, hubiesen sido condenadas mediante sentencia consentida o ejecutoriada o hubiesen admitido y/o reconocido, la comisión de cualquiera de los delitos 1 Señalar la cláusula correspondiente del contrato. Por ejemplo, la tercera, cuarta, etc. 2 Señalar la empresa regional correspondiente. tipificados en la Sección IV del Capítulo II del Título XVIII del Código Penal (corrupción de funcionarios) o los previstos en la Ley N° 30424 - Ley que regula la responsabilidad administrativa de las personas jurídicas por el delito de cohecho activo transnacional.

EL CONTRATISTA manifiesta, con carácter de Declaración Jurada, lo siguiente:

- a. Brindará la información que le sea requerida, en cumplimiento de las exigencias sobre el sistema de prevención de lavado de activos y financiamiento del terrorismo. Esta obligación, incluye también a la atención de los requerimientos de información que se le formulen, para la actualización de la información.

⁴⁸ Por disposición mediante documento de GCAF-JCL-0074-2024

⁴⁹ Documentos se encuentran disponibles en la siguiente página Web: <https://www.distriluz.com.pe/index.php/etica-y-cumplimiento>



- b. Que no tiene registros negativos en la lista Office of Foreign Assets Control - OFAC o en la Lista consolidada del Consejo de Seguridad de las Naciones Unidad – ONU.
- c. Se compromete a cumplir y atender los requisitos establecidos en el modelo de cumplimiento de LA ENTIDAD; estando obligado a presentar la información y documentación institucional, comercial y/o financiera, en la oportunidad en que tal información y documentación le sea solicitada
- d. Tener conocimiento que la información y documentación institucional, comercial y/o financiera que proporcione podrá ser entregada a los organismos o entidades competentes, para el cumplimiento de sus fines y atribuciones de investigación, supervisión, etc. (ejemplo, el Ministerio Público)

CLÁUSULA VIGÉSIMA SEGUNDA: FACULTAD DE ELEVAR A ESCRITURA PÚBLICA

Cualquiera de las partes puede elevar el presente contrato a Escritura Pública corriendo con todos los gastos que demande esta formalidad.

CLÁUSULA VIGÉSIMA TERCERA: DOMICILIO PARA EFECTOS DE LA EJECUCIÓN CONTRACTUAL

Las partes declaran el siguiente domicilio para efecto de las notificaciones que se realicen durante la ejecución del presente contrato:

DOMICILIO DE LA ENTIDAD: [.....]

DOMICILIO DEL CONTRATISTA: [CONSIGNAR EL DOMICILIO SEÑALADO POR EL POSTOR GANADOR DE LA BUENA PRO AL PRESENTAR LOS REQUISITOS PARA EL PERFECCIONAMIENTO DEL CONTRATO]

La variación del domicilio aquí declarado de alguna de las partes debe ser comunicada a la otra parte, formalmente y por escrito, con una anticipación no menor de quince (15) días calendario.

De acuerdo con las bases integradas, la oferta y las disposiciones del presente contrato, las partes lo firman por duplicado en señal de conformidad en la ciudad de [.....] al [CONSIGNAR FECHA].

“LA ENTIDAD”

“EL CONTRATISTA”

Importante

Este documento puede firmarse digitalmente si ambas partes cuentan con firma digital, según la Ley N° 27269, Ley de Firmas y Certificados Digitales⁵⁰.

⁵⁰ Para mayor información sobre la normativa de firmas y certificados digitales ingresar a: <https://www.indecopi.gob.pe/web/firmas-digitales/firmar-y-certificados-digitales>



CAPÍTULO VI CONSTANCIA DE PRESTACIÓN DE EJECUCIÓN DE OBRA

De conformidad con el artículo 169 del Reglamento, se deja expresa constancia de la culminación de la prestación derivada del contrato mencionado en el numeral 3 del presente documento.

1 DATOS DEL DOCUMENTO	Número del documento			
	Fecha de emisión del documento			
2 DATOS DEL CONTRATISTA	Nombre, denominación o razón social			
	RUC			
	EN CASO EL CONTRATISTA SEA UN CONSORCIO, ADEMÁS SE DEBERÁ REGISTRAR LA SIGUIENTE INFORMACIÓN:			
	Nombre o razón social del integrante del consorcio	RUC	%	Descripción de las obligaciones
3 DATOS DEL CONTRATO	Número del contrato			
	Tipo y número del procedimiento de selección			
	Descripción del objeto del contrato			
	Fecha de suscripción del contrato			
	Monto del contrato			
4 DATOS DE LA OBRA	Denominación de la obra			
	Ubicación de la obra (Región, Provincia y Distrito)			
	Nombres y apellidos del Supervisor de la Obra			
	Plazo de ejecución de la obra	Plazo original	días calendario	
		Ampliación(es) de plazo	días calendario	
		Total plazo	días calendario	
		Fecha de culminación de la obra		
		Fecha de recepción de la obra		
		Fecha de liquidación de la obra		
	Monto de la obra	Número de adicionales de obra		
		Monto total de los adicionales		
		Número de deductivos		
Monto total de los deductivos				

		Monto total de la obra (sólo componente de obra)			
5 APLICACIÓN DE PENALIDADES	Monto de las penalidades por mora				
	Monto de otras penalidades				
	Monto total de las penalidades aplicadas				
6 SOLUCIÓN DE CONTROVERSIAS DEL CONTRATO	Junta de Resolución de Disputas	Si	<input type="checkbox"/>	No	<input type="checkbox"/>
	Arbitraje	Si	<input type="checkbox"/>	No	<input type="checkbox"/>
	N° de arbitrajes				
7 DATOS DE LA ENTIDAD	Nombre de la Entidad				
	RUC de la Entidad				
	Nombres y apellidos del funcionario que emite la constancia				
	Cargo que ocupa en la Entidad				
	Teléfono de contacto				
8					
	NOMBRE, FIRMA Y SELLO DEL FUNCIONARIO COMPETENTE				



ANEXOS



ANEXO N° 1

DECLARACIÓN JURADA DE DATOS DEL POSTOR

Señores

COMITÉ DE SELECCIÓN

LICITACIÓN PÚBLICA N° [CONSIGNAR NOMENCLATURA DEL PROCEDIMIENTO]

Presente.-

El que se suscribe, [.....], postor y/o Representante Legal de [CONSIGNAR EN CASO DE SER PERSONA JURÍDICA], identificado con [CONSIGNAR TIPO DE DOCUMENTO DE IDENTIDAD] N° [CONSIGNAR NÚMERO DE DOCUMENTO DE IDENTIDAD], con poder inscrito en la localidad de [CONSIGNAR EN CASO DE SER PERSONA JURÍDICA] en la Ficha N° [CONSIGNAR EN CASO DE SER PERSONA JURÍDICA] Asiento N° [CONSIGNAR EN CASO DE SER PERSONA JURÍDICA], **DECLARO BAJO JURAMENTO** que la siguiente información se sujeta a la verdad:

Nombre, Denominación o Razón Social :			
Domicilio Legal :			
RUC :	Teléfono(s) :		
Correo electrónico :			

Autorización de notificación por correo electrónico:

Autorizo que se notifiquen al correo electrónico indicado las siguientes actuaciones:

1. Solicitud de reducción de la oferta económica.
2. Solicitud de subsanación de los requisitos para perfeccionar el contrato.
3. Solicitud para presentar los documentos para perfeccionar el contrato, según orden de prelación, de conformidad con lo previsto en el artículo 141 del Reglamento.
4. Respuesta a la solicitud de acceso al expediente de contratación.

Asimismo, me comprometo a remitir la confirmación de recepción, en el plazo máximo de dos (2) días hábiles de recibida la comunicación.

[CONSIGNAR CIUDAD Y FECHA]

.....
Firma, Nombres y Apellidos del postor o Representante legal, según corresponda

Importante

La notificación dirigida a la dirección de correo electrónico consignada se entenderá válidamente efectuada cuando la Entidad reciba acuse de recepción.



Importante

Cuando se trate de consorcios, la declaración jurada es la siguiente:

ANEXO N° 1

DECLARACIÓN JURADA DE DATOS DEL POSTOR

Señores

COMITÉ DE SELECCIÓN

LICITACIÓN PÚBLICA N° [CONSIGNAR NOMENCLATURA DEL PROCEDIMIENTO]

Presente.-

El que se suscribe, [.....], representante común del consorcio [CONSIGNAR EL NOMBRE DEL CONSORCIO], identificado con [CONSIGNAR TIPO DE DOCUMENTO DE IDENTIDAD] N° [CONSIGNAR NÚMERO DE DOCUMENTO DE IDENTIDAD], **DECLARO BAJO JURAMENTO** que la siguiente información se sujeta a la verdad:

Datos del consorciado 1			
Nombre, Denominación o Razón Social :			
Domicilio Legal :			
RUC :	Teléfono(s) :		
Correo electrónico :			

Datos del consorciado 2			
Nombre, Denominación o Razón Social :			
Domicilio Legal :			
RUC :	Teléfono(s) :		
Correo electrónico :			

Datos del consorciado ...			
Nombre, Denominación o Razón Social :			
Domicilio Legal :			
RUC :	Teléfono(s) :		
Correo electrónico :			

Autorización de notificación por correo electrónico:

Correo electrónico del consorcio:

Autorizo que se notifiquen al correo electrónico indicado las siguientes actuaciones:

1. Solicitud de reducción de la oferta económica.
2. Solicitud de subsanación de los requisitos para perfeccionar el contrato.
3. Solicitud para presentar los documentos para perfeccionar el contrato, según orden de prelación, de conformidad con lo previsto en el artículo 141 del Reglamento.
4. Respuesta a la solicitud de acceso al expediente de contratación.

Asimismo, me comprometo a remitir la confirmación de recepción, en el plazo máximo de dos (2) días hábiles de recibida la comunicación.

[CONSIGNAR CIUDAD Y FECHA]

.....
**Firma, Nombres y Apellidos del representante
común del consorcio**

Importante



La notificación dirigida a la dirección de correo electrónico consignada se entenderá válidamente efectuada cuando la Entidad reciba acuse de recepción.



ANEXO N° 2

DECLARACIÓN JURADA (ART. 52 DEL REGLAMENTO DE LA LEY DE CONTRATACIONES DEL ESTADO)

Señores

COMITÉ DE SELECCIÓN

LICITACIÓN PÚBLICA N° [CONSIGNAR NOMENCLATURA DEL PROCEDIMIENTO]

Presente.-

Mediante el presente el suscrito, postor y/o Representante Legal de [CONSIGNAR EN CASO DE SER PERSONA JURÍDICA], declaro bajo juramento:

- i. No haber incurrido y me obligo a no incurrir en actos de corrupción, así como a respetar el principio de integridad.
- ii. No tener impedimento para postular en el procedimiento de selección ni para contratar con el Estado, conforme al artículo 11 de la Ley de Contrataciones del Estado.
- iii. Conocer las sanciones contenidas en la Ley de Contrataciones del Estado y su Reglamento, así como las disposiciones aplicables de la Ley N° 27444, Ley del Procedimiento Administrativo General.
- iv. Participar en el presente proceso de contratación en forma independiente sin mediar consulta, comunicación, acuerdo, arreglo o convenio con ningún proveedor; y, conocer las disposiciones del Decreto Legislativo N° 1034, Decreto Legislativo que aprueba la Ley de Represión de Conductas Anticompetitivas.
- v. Conocer, aceptar y someterme a las bases, condiciones y reglas del procedimiento de selección.
- vi. Ser responsable de la veracidad de los documentos e información que presento en el presente procedimiento de selección.
- vii. Comprometerme a mantener la oferta presentada durante el procedimiento de selección y a perfeccionar el contrato, en caso de resultar favorecido con la buena pro.

[CONSIGNAR CIUDAD Y FECHA]

.....
**Firma, Nombres y Apellidos del postor o
Representante legal, según corresponda**

Importante

En el caso de consorcios, cada integrante debe presentar esta declaración jurada, salvo que sea presentada por el representante común del consorcio.



ANEXO N° 3

DECLARACIÓN JURADA DE CUMPLIMIENTO DEL EXPEDIENTE TÉCNICO

Señores

COMITÉ DE SELECCIÓN

LICITACIÓN PÚBLICA N° [CONSIGNAR NOMENCLATURA DEL PROCEDIMIENTO]

Presente.-

Es grato dirigirme a usted, para hacer de su conocimiento que luego de haber examinado las bases y demás documentos del procedimiento de la referencia y, conociendo todos los alcances y las condiciones detalladas en dichos documentos, el postor que suscribe ofrece la ejecución de la obra [CONSIGNAR EL OBJETO DE LA CONVOCATORIA], de conformidad con el respectivo Expediente Técnico y las demás condiciones que se indican en el numeral 3.1 del Capítulo III de la sección específica de las bases y los documentos del procedimiento.

[CONSIGNAR CIUDAD Y FECHA]

.....
**Firma, Nombres y Apellidos del postor o
Representante legal o común, según corresponda**



ANEXO N° 4

DECLARACIÓN JURADA DE PLAZO DE EJECUCIÓN DE LA OBRA

Señores

COMITÉ DE SELECCIÓN

LICITACIÓN PÚBLICA N° [CONSIGNAR NOMENCLATURA DEL PROCEDIMIENTO]

Presente.-

“Mediante el presente, con pleno conocimiento de las condiciones que se exigen en las bases del procedimiento de la referencia, me comprometo a ejecutar la obra [CONSIGNAR LA DENOMINACIÓN DE LA CONVOCATORIA], su equipamiento, mobiliario y montaje hasta la puesta en servicio, en el plazo de [CONSIGNAR EL PLAZO OFERTADO, EL CUAL DEBE ESTAR EXPRESADO EN DÍAS CALENDARIO] días calendario.

[CONSIGNAR CIUDAD Y FECHA]

.....
**Firma, Nombres y Apellidos del postor o
Representante legal o común, según corresponda**



ANEXO N° 5

PROMESA DE CONSORCIO

(Sólo para el caso en que un consorcio se presente como postor)

Señores

COMITÉ DE SELECCIÓN

licitación Pública N° [CONSIGNAR NOMENCLATURA DEL PROCEDIMIENTO]

Presente.-

Los suscritos declaramos expresamente que hemos convenido en forma irrevocable, durante el lapso que dure el procedimiento de selección, para presentar una oferta conjunta a la **licitación Pública N° [CONSIGNAR NOMENCLATURA DEL PROCEDIMIENTO]**.

Asimismo, en caso de obtener la buena pro, nos comprometemos a formalizar el contrato de consorcio, de conformidad con lo establecido por el artículo 140 del Reglamento de la Ley de Contrataciones del Estado, bajo las siguientes condiciones:

a) Integrantes del consorcio

1. [NOMBRE, DENOMINACIÓN O RAZÓN SOCIAL DEL CONSORCIADO 1].
2. [NOMBRE, DENOMINACIÓN O RAZÓN SOCIAL DEL CONSORCIADO 2].

b) Designamos a [CONSIGNAR NOMBRES Y APELLIDOS DEL REPRESENTANTE COMÚN], identificado con [CONSIGNAR TIPO DE DOCUMENTO DE IDENTIDAD] N° [CONSIGNAR NÚMERO DE DOCUMENTO DE IDENTIDAD], como representante común del consorcio para efectos de participar en todos los actos referidos al procedimiento de selección, suscripción y ejecución del contrato correspondiente con [CONSIGNAR NOMBRE DE LA ENTIDAD].

Asimismo, declaramos que el representante común del consorcio no se encuentra impedido, inhabilitado ni suspendido para contratar con el Estado.

c) Fijamos nuestro domicilio legal común en [.....].

d) Las obligaciones que corresponden a cada uno de los integrantes del consorcio son las siguientes:

1. OBLIGACIONES DE [NOMBRE, DENOMINACIÓN O RAZÓN SOCIAL DEL CONSORCIADO 1] [%]⁵¹

[DESCRIBIR LAS OBLIGACIONES DEL CONSORCIADO 1]

2. OBLIGACIONES DE [NOMBRE, DENOMINACIÓN O RAZÓN SOCIAL DEL CONSORCIADO 2] [%]⁵²

[DESCRIBIR LAS OBLIGACIONES DEL CONSORCIADO 2]

TOTAL OBLIGACIONES 100%⁵³

⁵¹ Consignar únicamente el porcentaje total de las obligaciones, el cual debe ser expresado en número entero, sin decimales.

⁵² Consignar únicamente el porcentaje total de las obligaciones, el cual debe ser expresado en número entero, sin decimales.

⁵³ Este porcentaje corresponde a la sumatoria de los porcentajes de las obligaciones de cada uno de los integrantes del consorcio.

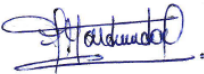

[CONSIGNAR CIUDAD Y FECHA]

.....
Consortiado 1
Nombres, apellidos y firma del Consortiado 1
o de su Representante Legal
Tipo y N° de Documento de Identidad

.....
Consortiado 2
Nombres, apellidos y firma del Consortiado 2
o de su Representante Legal
Tipo y N° de Documento de Identidad

Importante

De conformidad con el artículo 52 del Reglamento, las firmas de los integrantes del consorcio deben ser legalizadas.



ANEXO N° 6

PRECIO DE LA OFERTA

ÍTEM N° [INDICAR NÚMERO]

Señores

COMITÉ DE SELECCIÓN

LICITACIÓN PÚBLICA N° [CONSIGNAR NOMENCLATURA DEL PROCEDIMIENTO]

Presente.-

Es grato dirigirme a usted, para hacer de su conocimiento que, de acuerdo con las bases, mi oferta es la siguiente:

[INCLUIR LA ESTRUCTURA DEL PRESUPUESTO DE OBRA, A FIN DE QUE EL POSTOR CONSIGNE LOS PRECIOS UNITARIOS Y EL PRECIO TOTAL DE SU OFERTA, TAL COMO SE MUESTRA DE MANERA REFERENCIAL EN EL SIGUIENTE EJEMPLO:

N° ITEM	PARTIDA	UNIDAD	METRADO	PU	SUB TOTAL

1	Total costo directo (A)	
2	Gastos generales	
2.1	Gastos fijos	
2.2	Gastos variables	
	Total gastos generales (B)	
3	Utilidad (C)	
	SUBTOTAL (A+B+C)	
4	IGV ⁵⁴	
5	Monto total de la oferta	

...]

El precio de la oferta en [CONSIGNAR LA MONEDA DE LA CONVOCATORIA] incluye todos los tributos, seguros, transporte, inspecciones, pruebas y, de ser el caso, los costos laborales conforme a la legislación vigente, así como cualquier otro concepto que pueda tener incidencia sobre el costo de la obra a ejecutar; excepto la de aquellos postores que gocen de alguna exoneración legal, no incluirán en el precio de su oferta los tributos respectivos.

[CONSIGNAR CIUDAD Y FECHA]

⁵⁴ Para el cálculo del IGV, aplica el redondeo previsto en la Resolución de Superintendencia SUNAT N° 025-2000/SUNAT o norma que la reemplace. En ese sentido, el porcentaje se calcula considerando dos (2) decimales. Para efectos del redondeo i) Si el primer decimal siguiente es inferior a cinco (5), el valor permanecerá igual, suprimiéndose los decimales posteriores y ii) Si el primer decimal siguiente es igual o superior a cinco (5), el valor será incrementado en un centésimo.



.....
**Firma, Nombres y Apellidos del postor o
Representante legal o común, según corresponda**

Importante

- *En caso que el postor reduzca su oferta, según lo previsto en el artículo 68 del Reglamento, debe presentar nuevamente este Anexo.*
- *El postor que goce de alguna exoneración legal, debe indicar que su oferta no incluye el tributo materia de la exoneración, debiendo incluir el siguiente texto:*

“Mi oferta no incluye [CONSIGNAR EL TRIBUTO MATERIA DE LA EXONERACIÓN]”.
- *El análisis de precios unitarios y el detalle de los gastos generales fijos y variables no se presentan en la oferta, sino para el perfeccionamiento del contrato.*



ANEXO N° 9

DECLARACIÓN JURADA (NUMERAL 49.4 DEL ARTÍCULO 49 DEL REGLAMENTO)

Señores

COMITÉ DE SELECCIÓN

LICITACIÓN PÚBLICA N° [CONSIGNAR NOMENCLATURA DEL PROCEDIMIENTO]

Presente.-

Mediante el presente el suscrito, postor y/o Representante Legal de [CONSIGNAR EN CASO DE SER PERSONA JURÍDICA], declaro que la experiencia que acredito de la empresa [CONSIGNAR LA DENOMINACIÓN DE LA PERSONA JURÍDICA] como consecuencia de una reorganización societaria, no se encuentra en el supuesto establecido en el numeral 49.4 del artículo 49 del Reglamento.

[CONSIGNAR CIUDAD Y FECHA]

.....
**Firma, Nombres y Apellidos del postor o
Representante legal, según corresponda**

Importante

A efectos de cautelar la veracidad de esta declaración, el postor puede verificar la información de la Relación de Proveedores Sancionados por el Tribunal de Contrataciones del Estado con Sanción Vigente en <http://portal.osce.gob.pe/rnp/content/relación-de-proveedores-sancionados>.

También le asiste dicha facultad al órgano encargado de las contrataciones o al órgano de la Entidad al que se le haya asignado la función de verificación de la oferta presentada por el postor ganador de la buena pro.



ANEXO N° 10

EXPERIENCIA DEL POSTOR EN LA ESPECIALIDAD

Señores
COMITÉ DE SELECCIÓN
LICITACIÓN PÚBLICA N° [CONSIGNAR NOMENCLATURA DEL PROCEDIMIENTO]
Presente.-

Mediante el presente, el suscrito detalla lo siguiente como EXPERIENCIA EN OBRAS SIMILARES:

Nº	CLIENTE	OBJETO DEL CONTRATO	Nº CONTRATO	FECHA DEL CONTRATO ⁵⁵	FECHA DE RECEPCIÓN DE LA OBRA	EXPERIENCIA PROVENIENTE ⁵⁶ DE:	MONEDA	IMPORTE ⁵⁷	TIPO DE CAMBIO VENTA ⁵⁸	MONTO FACTURADO ACUMULADO ⁵⁹
1										
2										
3										
4										
5										
6										

⁵⁵ Se refiere a la fecha de suscripción del contrato.

⁵⁶ Si el titular de la experiencia no es el postor, consignar si dicha experiencia corresponde a la matriz en caso que el postor sea sucursal, o fue transmitida por reorganización societaria, debiendo acompañar la documentación sustentatoria correspondiente. Al respecto, según la Opinión N° 216-2017/DTN “Considerando que la sociedad matriz y la sucursal constituyen la misma persona jurídica, la sucursal puede acreditar como suya la experiencia de su matriz”. Del mismo modo, según lo previsto en la Opinión N° 010-2013/DTN, “... en una operación de reorganización societaria que comprende tanto una fusión como una escisión, la sociedad resultante podrá acreditar como suya la experiencia de la sociedad incorporada o absorbida, que se extingue producto de la fusión; asimismo, si en virtud de la escisión se transfiere un bloque patrimonial consistente en una línea de negocio completa, la sociedad resultante podrá acreditar como suya la experiencia de la sociedad escindida, correspondiente a la línea de negocio transmitida. De esta manera, la sociedad resultante podrá emplear la experiencia transmitida, como consecuencia de la reorganización societaria antes descrita, en los futuros procesos de selección en los que participe”.

⁵⁷ Se refiere al monto del contrato ejecutado incluido adicionales y reducciones, de ser el caso.

⁵⁸ El tipo de cambio venta debe corresponder al publicado por la SBS correspondiente a la fecha de suscripción del contrato.

⁵⁹ Consignar en la moneda establecida para el valor referencial.

Nº	CLIENTE	OBJETO DEL CONTRATO	Nº CONTRATO	FECHA DEL CONTRATO ⁵⁵	FECHA DE RECEPCIÓN DE LA OBRA	EXPERIENCIA PROVENIENTE ⁵⁶ DE:	MONEDA	IMPORTE ⁵⁷	TIPO DE CAMBIO VENTA ⁵⁸	MONTO FACTURADO ACUMULADO ⁵⁹
7										
8										
9										
10										
TOTAL										

[CONSIGNAR CIUDAD Y FECHA]

.....
Firma, Nombres y Apellidos del postor o
Representante legal o común, según corresponda

ANEXO N° 12

**AUTORIZACIÓN DE NOTIFICACIÓN DE LA DECISIÓN DE LA ENTIDAD SOBRE LA
SOLICITUD DE AMPLIACIÓN DE PLAZO MEDIANTE MEDIOS ELECTRÓNICOS DE
COMUNICACIÓN**

(DOCUMENTO A PRESENTAR EN EL PERFECCIONAMIENTO DEL CONTRATO)

Señores

COMITÉ DE SELECCIÓN

LICITACIÓN PÚBLICA N° [CONSIGNAR NOMENCLATURA DEL PROCEDIMIENTO]

Presente.-

El que se suscribe, [.....], postor adjudicado y/o Representante Legal de [CONSIGNAR EN CASO DE SER PERSONA JURÍDICA], identificado con [CONSIGNAR TIPO DE DOCUMENTO DE IDENTIDAD] N° [CONSIGNAR NÚMERO DE DOCUMENTO DE IDENTIDAD], autorizo que durante la ejecución del contrato se me notifique al correo electrónico [INDICAR EL CORREO ELECTRÓNICO] lo siguiente:

✓ Notificación de la decisión de la Entidad respecto a la solicitud de ampliación de plazo.

[CONSIGNAR CIUDAD Y FECHA]

.....
**Firma, Nombres y Apellidos del postor o
Representante legal o común, según
corresponda**

Importante

La notificación de la decisión de la Entidad respecto a la solicitud de ampliación de plazo se efectúa por medios electrónicos de comunicación, siempre que se cuente con la autorización correspondiente y sea posible obtener un acuse de recibo a través del mecanismo utilizado.



ANEXO N° 13

DECLARACIÓN JURADA DE INTERESES PARA PROVEEDORES
(Art. 21.4 Código de Ética y Conducta)

Señores

COMITÉ DE SELECCIÓN

LICITACIÓN PÚBLICA N° [CONSIGNAR NOMENCLATURA DEL PROCEDIMIENTO]

Presente.-

Por el presente yo, identificado con DNI N°....., representante legal de la Empresa con RUC N°..... y domicilio en, declaro bajo juramento y en honor a la verdad:

RESPECTO DE ALGÚN TIPO DE VÍNCULO DE PARENTESCO DE CONSANGUINIDAD Y/O AFINIDAD:	EXISTE VINCULACIÓN	
	SI	NO
Entre mi persona y algún(os) trabajador(es) de la empresa		
Entre los trabajadores asignados al servicio prestado o bien que está adquiriendo la Empresa.		

En caso de haber marcado la alternativa SI en cualquier de las alternativas precedentes, detallar el o los casos por los cuales se configura la vinculación e indicar en las líneas siguientes, así como el vínculo de parentesco que lo une a dicha persona:

EMPRESA/ÁREA/ TRABAJADOR/SOCIO	NOMBRE DEL PARIENTE	TIPO DE VÍNCULO (Ej: madre, hermano, etc.)

Asimismo, me comprometo a informar de inmediato, vía correo electrónico y/o carta, a la Gerencia de Administración y Finanzas de la Empresa contratante, en caso alguna persona con vínculo familiar hasta el 2° grado de consanguinidad o afinidad, o con la que mantenga la condición de socio, ingrese a laborar a mi Empresa y sea asignado a cualquiera de las Empresas del Grupo Distriluz, de manera directa o indirecta (terceros).

Finalmente, manifiesto que lo declarado en el presente documento responde a la verdad y soy plenamente consciente de que, en caso se demuestre, que lo declarado es falso, estoy sujeto a las medidas legales y denuncias que las Empresas del Grupo Distriluz estimen realizar, firmando la misma en señal de plena y total conformidad.

- Ciudad-, - Día- de de

DNI N°

Relaciones de parentesco hasta cuarto grado de consanguinidad y segundo grado de afinidad

CONSANGUINIDAD	GRADO DE PARENTESCO	AFINIDAD
Mis padres Mis hijos/as (tanto naturales como adoptivos)	1°	Mi cónyuge Mi suegra/o Los hijos/as de mi cónyuge Cónyuge de mi padre Cónyuge de mi madre
Mis hermanos/as Mis abuelos/as Mis nietos/as	2°	Mis cuñados/as: hermanos/as de mi cónyuge Abuelos de mi cónyuge Nietos de mi cónyuge
Mis tíos/as Mis bisabuelos/as Mis biznietos/as Mis sobrinos/as	3°	
Mis primos/as hermanos Tíos abuelos/as Sobrinos nietos	4°	



ANEXO N° 14

**DECLARACIÓN JURADA SOBRE PROHIBICIONES E INCOMPATIBILIDADES
(DOCUMENTO A PRESENTAR EN EL PERFECCIONAMIENTO DEL CONTRATO)**

Señores

COMITÉ DE SELECCIÓN

LICITACION PUBLICA N° [CONSIGNAR NOMENCLATURA DEL PROCEDIMIENTO]

Presente.-

Yo, identificado con DNI
N°....., declaro bajo juramento:

a) Cumplir con las obligaciones consignadas en el artículo 3 de la Ley N°31564 y artículo 16 de su Reglamento, esto es:

- Guardar secreto, reserva o confidencialidad de los asuntos o información que, por ley expresa, tengan dicho carácter. Esta obligación se extiende aun cuando el vínculo laboral o contractual con la entidad pública se hubiera extinguido y mientras la información mantenga su carácter de secreta, reservada o confidencial.
- No divulgar ni utilizar información que, sin tener reserva legal expresa, pudiera resultar privilegiada por su contenido relevante, empleándola en su beneficio o de terceros, o en perjuicio o desmedro del Estado o de terceros.

b) Abstenerme de intervenir en los casos que se configure el supuesto de impedimento señalado en el artículo 5 de la Ley N° 31564 y en los artículos 10 y 11 de su Reglamento.

c) No hallarme incurso en ninguno de los impedimentos señalados en los numerales 11.3 y 11.4 del artículo 11 del Reglamento de la Ley N° 31564.

Suscribo la presente declaración jurada manifestando que la información presentada se sujeta al principio de presunción de veracidad del numeral 1.7 del artículo IV del TUE de la Ley N° 27444, Ley del Procedimiento Administrativo General.

Si lo declarado no se ajusta a lo anteriormente mencionado, me sujeto a lo establecido en el artículo 438 del Código Penal y las demás responsabilidades administrativas, civiles y/o penales que correspondan, conforme al marco legal vigente.

[CONSIGNAR CIUDAD Y FECHA]

.....
**Firma, Nombres y Apellidos del postor o
Representante legal o común, según corresponda**



ANEXO 15

**DECLARACION JURADA DE CONOCIMIENTO DEL PROVEEDOR
SISTEMA DE PREVENCIÓN DE LAVADO DE ACTIVOS Y FINANCIAMIENTO DEL TERRORISMO - D.L. 1249-2016, 26-NOV_2016**

En el caso de consorcios, cada integrante debe presentar este formato
(DOCUMENTO A PRESENTAR EN EL PERFECCIONAMIENTO DEL CONTRATO)

Las empresas del Grupo DISTRILUZ, son sujeto obligado a reportar en el marco del Sistema de Prevención de Lavado de Activos y Financiamiento del Terrorismo.

FECHA / /

Proveedor nuevo ☐ Proveedor antiguo ☐ Cambio de razón social ☐

RAZÓN SOCIAL		PAÍS Y CIUDAD (donde realiza sus operaciones)	
DIRECCIÓN		RUC/DNI/CE	
E-MAIL		TELÉFONO	
		CIU ACTIVIDADES INEI	
		DESCRIPCIÓN CIU	

Nombre representante legal (firmante)		Nacionalidad	
- ¿Ha desempeñado un cargo público en los últimos 5 años? (PEP) (*)	Si <input type="checkbox"/> No <input type="checkbox"/>	Tipo de documento	
- Si respondió S Señale su Cargo:	Entidad:	N° de documento	

Nombre dueño / accionista / socio:		% Participación		Nacionalidad	
- ¿Ha desempeñado un cargo público en los últimos 5 años? (PEP) (*)	Si <input type="checkbox"/> No <input type="checkbox"/>	Tipo de documento			
- Si respondió S Señale su Cargo:	Entidad:	N° de documento			

Nombre dueño / accionista / socio:		% Participación		Nacionalidad	
- ¿Ha desempeñado un cargo público en los últimos 5 años? (PEP) (*)	Si <input type="checkbox"/> No <input type="checkbox"/>	Tipo de documento			
- Si respondió S Señale su Cargo:	Entidad:	N° de documento			

Nombre dueño / accionista / socio:		% Participación		Nacionalidad	
- ¿Ha desempeñado un cargo público en los últimos 5 años? (PEP) (*)	Si <input type="checkbox"/> No <input type="checkbox"/>	Tipo de documento			
- Si respondió S Señale su Cargo:	Entidad:	N° de documento			

DATOS DE REGISTROS PÚBLICOS (PJ)

Zona Registral	
Partida Electrónica/Ficha N°	
N° de asiento: constitución de la empresa	
N° de asiento: poderes representante legal	

SUJETO OBLIGADO (Empresa que debe contar con un Sistema de Prevención de Lavado de Activos de acuerdo a Ley)

¿La empresa es sujeto obligado?	Si <input type="checkbox"/> No <input type="checkbox"/>	En caso afirmativo, pasar a la siguiente pregunta
¿Cuenta con Oficial de Cumplimiento?	Si <input type="checkbox"/> No <input type="checkbox"/>	¿Inscrito en SBS? Si <input type="checkbox"/> No <input type="checkbox"/> En trámite <input type="checkbox"/>

INFORMACIÓN ADICIONAL (PJ)

Explicar brevemente la Naturaleza del giro del negocio, señalar principales clientes, campo de acción en zonas geográficas, etc.	
Señalar principales servicios o productos que brinda:	
Listar sucursales o ciudades donde opera:	
¿La empresa cotiza en Bolsa de Valores?	Si <input type="checkbox"/> No <input type="checkbox"/>
¿La empresa es materia de Auditorías Externas?	Si <input type="checkbox"/> No <input type="checkbox"/>
¿Ha contratado con <<Empresa del Grupo DISTRILUZ>> en los últimos 5 años	Si <input type="checkbox"/> No <input type="checkbox"/>
Indicar Nro. Contrato o Nro. Ordenes de Servicio	

CONSIDERACIONES ESPECIALES

1. La información brindada por el PROVEEDOR tiene carácter de declaración jurada y es de carácter confidencial.
2. En caso algún accionista, socio o representante legal vinculado del PROVEEDOR sea PEP, cada uno deberá completar el formulario PEP (Anexo PEP).
3. El PROVEEDOR tiene la obligación de comunicar los cambios en la información contenida en el presente documento y remitir el sustento correspondiente.
DECLARACIÓN JURADA: Por medio del presente declaro bajo juramento como REPRESENTANTE LEGAL que a la fecha de suscripción del presente documento no tengo antecedentes penales y ninguno de los accionistas, vinculados a procedimientos referidos a lavado de activo o financiamiento de terrorismo o a delitos de cohecho activo transnacional, cohecho activo genérico cohecho activo específico, colusión simple y agravada, tráfico de influencias.
DECLARACIÓN JURADA: Por medio de la presente, en calidad de Representante Legal de la empresa conforme a los poderes inscritos en la Partida Electrónica del Registro de Personas Jurídicas declaro bajo juramento que a la fecha de suscripción del presente documento la empresa no ha estado incurso en procedimientos referidos a lavado de activo o financiamiento de terrorismo o a delitos de cohecho activo transnacional, cohecho activo genérico cohecho activo específico, colusión simple y agravada, tráfico de influencias.

del mes de del año

Nombre, Firma y Sello del Representante Legal: _____

Colaborador del Grupo DISTRILUZ: _____





ANEXO PEP

FORMULARIO: PERSONA EXPUESTA POLÍTICAMENTE (PEP)

De acuerdo a lo dispuesto por el Reglamento de Gestión de Riesgos de Lavado de Activos, aprobado mediante resolución SBS N°369-2018, se le solicita registrar la siguiente información:

Campos Obligatorios para ser llenados por el PEP:

Nombres			
Apellido Paterno		Apellido Materno	
Tipo de Documento de Identidad	<input type="checkbox"/> DNI	<input type="checkbox"/> Carné Extranjería	
	<input type="checkbox"/> Pasaporte	<input type="checkbox"/> Otros (detallar)	
Número de Documento			
Nacionalidad		Residencia	
Dirección			
Teléfono Fijo		Teléfono Celular	
Correo Electrónico			
Cargo que desempeña o ha desempeñado (*)			
Institución / Organismo Público / Organismo Internacional (*)			
Fecha de Inicio en el cargo		Fecha de Cese	

Información de familiares hasta SEGUNDO grado de consaguinidad o afinidad (padres, hijos, cónyuge, padres del cónyuge, hijos del cónyuge, hijos del cónyuge, abuelos, hermanos, nietos, abuelos del cónyuge, hermanos del cónyuge):

Nombres y Apellidos completos	Tipo de Documento	Número de Documento	Parentesco	Comentarios

Información de personas jurídicas donde un PEP tiene el 25% o más de participación en el capital social, aporte o participación (de ser el caso):

Razón Social	N° RUC	Dirección de la Empresa

(*) Acorde a lo descrito en el listado de cargos que son considerados PEP

del mes de del año

Firma de PEP :
DNI N°:



ANEXO N° 16

**DECLARACIÓN JURADA DE COMPROMISO Y ADHESIÓN AL CÓDIGO DE ÉTICA Y CONDUCTA
- POLITICAS ANTICORRUPCIÓN
(Art. 22.4 Código de Ética y Conducta)
(DOCUMENTO A PRESENTAR EN EL PERFECCIONAMIENTO DEL CONTRATO)**

Por el presente yo, identificado
con DNI N°....., representante legal de la Empresa
..... con
RUC N°..... y domicilio en,
declaro bajo juramento y en honor a la verdad:

Considerando que los proveedores son un grupo de interés considerado como socio estratégico para lograr los objetivos del negocio de la empresa ELECTROCENTRO S.A., por lo tanto, realizar negocios dentro de un marco ético, íntegro y transparente tiene vital importancia para el crecimiento sostenible de las empresas y el cumplimiento de sus fines, en consecuencia, la aplicación de procedimientos de debida diligencia se vuelve fundamental para construir relaciones basadas en el respeto, la equidad y la transparencia mutua.

Asimismo, la corrupción existirá cuando colaboradores o terceros que tienen relación o actúen en representación del Grupo Distriluz hagan uso de prácticas que vulneran principios y deberes éticos, normas y derechos fundamentales, para obtener un beneficio indebido, económico, no o ventaja directa o indirecta, para el Grupo Distriluz, para ellos mismos o para un tercero.

Y, los colaboradores no pueden dar ni aceptar regalos, obsequios, capacitaciones, vales, viajes o invitaciones de clientes, competidores o proveedores de bienes, servicios u obras, con ocasión a sus deberes laborales en el Grupo Distriluz, debido a que el colaborador puede ver condicionadas sus decisiones o verse comprometido en situaciones de conflicto de intereses o hechos de corrupción.

Por lo tanto, me comprometo a informar de inmediato, vía correo electrónico y/o carta, a la Gerencia de Administración y Finanzas de la Empresa contratante, en caso alguna persona solicite alguna de las acciones o dadiva contemplada en el párrafo anterior; en el marco de la Políticas Anticorrupción establecidas en Código de Ética y Conducta de Electrocentro S.A.

Finalmente, manifiesto que lo declarado en el presente documento responde a la verdad y soy plenamente consciente de que, en caso se demuestre, o compruebe actos de corrupción, estoy sujeto a las medidas legales y denuncias que las Empresas del Grupo Distriluz estimen realizar, firmando la misma en señal de plena y total conformidad.

- Ciudad-, - Día- de de

.....
**Firma, Nombres y Apellidos del postor o
Representante legal o común, según corresponda**



ANEXO N° 17

**CARTA DE PRESENTACIÓN DEL PERSONAL CLAVE
(DOCUMENTO A PRESENTAR EN EL PERFECCIONAMIENTO DEL CONTRATO)**

Señores

COMITÉ DE SELECCIÓN

CONCURSO PÚBLICO N° [CONSIGNAR NOMENCLATURA DEL PROCEDIMIENTO]

Presente.-

El que se suscribe, [.....], postor y/o Representante Legal de [CONSIGNAR EN CASO DE SER PERSONA JURÍDICA], identificado con [CONSIGNAR TIPO DE DOCUMENTO DE IDENTIDAD] N° [CONSIGNAR NÚMERO DE DOCUMENTO DE IDENTIDAD], declaro que el Sr. [CONSIGNAR NOMBRES Y APELLIDOS COMPLETOS DEL PERSONAL CLAVE] identificado con documento de identidad N° [CONSIGNAR NÚMERO DE DNI O DOCUMENTO DE IDENTIDAD ANÁLOGO], domiciliado en [CONSIGNAR EL DOMICILIO LEGAL], prestará servicios en el cargo de [CONSIGNAR EL CARGO A DESEMPEÑAR] para [CONSIGNAR EL OBJETO DE LA CONTRATACION]",

Para efectos del presente perfeccionamiento de contrato.

Para dicho efecto, declaro que las calificaciones y experiencia del profesional clave son las siguientes:

A. Calificaciones

Carrera profesional			
Universidad			
Bachiller		Título Profesional	
Fecha de expedición del grado o título			

B. Experiencia

N°	Cliente o Empleador	Objeto de la contratación	Fecha de inicio	Fecha de culminación	Tiempo acumulado
1					
2					
(...)					

La experiencia total acumulada es de: [CONSIGNAR LA EXPERIENCIA TOTAL ACUMULADA EN AÑOS, MESES Y/O DÍAS]

[CONSIGNAR CIUDAD Y FECHA]

.....
**Firma, Nombres y Apellidos del postor o
Representante legal o común, según corresponda**

Importante

De presentarse experiencia ejecutada paralelamente (trasape), para el cómputo del tiempo de dicha experiencia sólo se considerará una vez el periodo traslapado.



COMITÉ DE SELECCIÓN

LUIS ANTONIO ALIAGA PACHECO	
NOMBRE Y FIRMA DEL PRESIDENTE DEL COMITÉ DE SELECCIÓN	
MAGALY JUANA MALDONADO QUINTANA	EVER BASTIDAS CLEMENTE
NOMBRE Y FIRMA DEL PRIMER MIEMBRO	NOMBRE Y FIRMA DEL SEGUNDO MIEMBRO

