

# BASES ESTÁNDAR DE ADJUDICACIÓN SIMPLIFICADA PARA LA CONTRATACIÓN DE BIENES

*Aprobado mediante Directiva N° 001-2019-OSCE/CD*



**SUB DIRECCIÓN DE NORMATIVIDAD – DIRECCIÓN TÉCNICO NORMATIVA**  
ORGANISMO SUPERVISOR DE LAS CONTRATACIONES DEL ESTADO - OSCE

**SIMBOLOGÍA UTILIZADA:**

N°	Símbolo	Descripción
1	[ABC] / [.....]	La información solicitada dentro de los corchetes sombreados debe ser completada por la Entidad durante la elaboración de las bases.
2	[ABC] / [.....]	Es una indicación, o información que deberá ser completada por la Entidad con posterioridad al otorgamiento de la buena pro para el caso específico de la elaboración de la PROFORMA DEL CONTRATO; o por los proveedores, en el caso de los ANEXOS de la oferta.
3	<div>Importante</div> <ul style="list-style-type: none"> <li>• Abc</li> </ul>	Se refiere a consideraciones importantes a tener en cuenta por el órgano encargado de las contrataciones o comité de selección, según corresponda y por los proveedores.
4	<div>Advertencia</div> <ul style="list-style-type: none"> <li>• Abc</li> </ul>	Se refiere a advertencias a tener en cuenta por el órgano encargado de las contrataciones o comité de selección, según corresponda y por los proveedores.
5	<div>Importante para la Entidad</div> <ul style="list-style-type: none"> <li>• Xyz</li> </ul>	Se refiere a consideraciones importantes a tener en cuenta por el órgano encargado de las contrataciones o comité de selección, según corresponda, y deben ser eliminadas una vez culminada la elaboración de las bases.

**CARACTERÍSTICAS DEL DOCUMENTO:**

Las bases estándar deben ser elaboradas en formato WORD, y deben tener las siguientes características:

N°	Características	Parámetros
1	Márgenes	Superior : 2.5 cm      Inferior: 2.5 cm Izquierda: 2.5 cm      Derecha: 2.5 cm
2	Fuente	Arial
3	Estilo de Fuente	Normal: Para el contenido en general Cursiva: Para el encabezado y pie de página Para las Consideraciones importantes (Ítem 3 del cuadro anterior)
4	Color de Fuente	Automático: Para el contenido en general Azul : Para las Consideraciones importantes (Ítem 3 del cuadro anterior)
5	Tamaño de Letra	16 : Para las dos primeras hojas de las Secciones General y Específica 11 : Para el nombre de los Capítulos. 10 : Para el cuerpo del documento en general 9 : Para el encabezado y pie de página Para el contenido de los cuadros, pudiendo variar, según la necesidad 8 : Para las Notas al pie
6	Alineación	Justificada: Para el contenido en general y notas al pie. Centrada : Para la primera página, los títulos de las Secciones y nombres de los Capítulos)
7	Interlineado	Sencillo
8	Espaciado	Anterior : 0 Posterior : 0
9	Subrayado	Para los nombres de las Secciones y para resaltar o hacer hincapié en algún concepto

**INSTRUCCIONES DE USO:**

- Una vez registrada la información solicitada dentro de los corchetes sombreados en gris, el texto deberá quedar en letra tamaño 10, con estilo normal, sin formato de negrita y sin sombrear.
- La nota **IMPORTANTE** no puede ser modificada ni eliminada en la Sección General. En el caso de la Sección Específica debe seguirse la instrucción que se indica en dicha nota.

Elaboradas en enero de 2019  
Modificadas en marzo 2019, junio 2019, diciembre 2019, julio 2020, julio y diciembre 2021, junio y octubre de 2022

**BASES INTEGRADAS**

**BASES ESTÁNDAR DE ADJUDICACIÓN SIMPLIFICADA  
PARA LA CONTRATACIÓN DE BIENES**

**ADJUDICACIÓN SIMPLIFICADA N°  
N°027-2024-MPM/CH-CS  
PRIMERA CONVOCATORIA**

**ADQUISICIÓN, INSTALACION Y PUESTA EN MARCHA DE  
UNA CAMARA DE CONSERVACION DE BANANO  
ORGANICO POST COSECHA EN LA COOPERATIVA  
AGRARIA ASPRAOSRA LIMITADA DEL CENTRO  
POBLADO DE PUEBLO NUEVO, DISTRITO DE BUENOS  
AIRES, PROVINCIA DE MORROPON, REGION PIURA”**

## **DEBER DE COLABORACIÓN**

La Entidad y todo proveedor que se someta a las presentes Bases, sea como participante, postor y/o contratista, deben conducir su actuación conforme a los principios previstos en la Ley de Contrataciones del Estado.

En este contexto, se encuentran obligados a prestar su colaboración al OSCE y a la Secretaría Técnica de la Comisión de Defensa de la Libre Competencia del INDECOPI, en todo momento según corresponda a sus competencias, a fin de comunicar presuntos casos de fraude, colusión y corrupción por parte de los funcionarios y servidores de la Entidad, así como los proveedores y demás actores que participan en el proceso de contratación.

De igual forma, deben poner en conocimiento del OSCE y a la Secretaría Técnica de la Comisión de Defensa de la Libre Competencia del INDECOPI los indicios de conductas anticompetitivas que se presenten durante el proceso de contratación, en los términos del Decreto Legislativo N° 1034, "Ley de Represión de Conductas Anticompetitivas", o norma que la sustituya, así como las demás normas de la materia.

La Entidad y todo proveedor que se someta a las presentes Bases, sea como participante, postor y/o contratista del proceso de contratación deben permitir al OSCE o a la Secretaría Técnica de la Comisión de Defensa de la Libre Competencia del INDECOPI el acceso a la información referida a las contrataciones del Estado que sea requerida, prestar testimonio o absolución de posiciones que se requieran, entre otras formas de colaboración.



## **SECCIÓN GENERAL**

### **DISPOSICIONES COMUNES DEL PROCEDIMIENTO DE SELECCIÓN**

(ESTA SECCIÓN NO DEBE SER MODIFICADA EN NINGÚN EXTREMO, BAJO SANCIÓN DE NULIDAD)

## CAPÍTULO I ETAPAS DEL PROCEDIMIENTO DE SELECCIÓN

### 1.1. REFERENCIAS

Cuando en el presente documento se mencione la palabra Ley, se entiende que se está haciendo referencia a la Ley N° 30225, Ley de Contrataciones del Estado, y cuando se mencione la palabra Reglamento, se entiende que se está haciendo referencia al Reglamento de la Ley de Contrataciones del Estado aprobado por Decreto Supremo N° 344-2018-EF.

Las referidas normas incluyen sus respectivas modificaciones, de ser el caso.

### 1.2. CONVOCATORIA

Se realiza a través de su publicación en el SEACE de conformidad con lo señalado en el artículo 54 del Reglamento, en la fecha señalada en el calendario del procedimiento de selección, debiendo adjuntar las bases y resumen ejecutivo.

### 1.3. REGISTRO DE PARTICIPANTES

El registro de participantes se realiza conforme al artículo 55 del Reglamento. En el caso de un consorcio, basta que se registre uno (1) de sus integrantes.

#### Importante

- *Para registrarse como participante en un procedimiento de selección convocado por las Entidades del Estado Peruano, es necesario que los proveedores cuenten con inscripción vigente y estar habilitados ante el Registro Nacional de Proveedores (RNP) que administra el Organismo Supervisor de las Contrataciones del Estado (OSCE). Para obtener mayor información, se puede ingresar a la siguiente dirección electrónica: [www.rnp.gob.pe](http://www.rnp.gob.pe).*
- *Los proveedores que deseen registrar su participación deben ingresar al SEACE utilizando su Certificado SEACE (usuario y contraseña). Asimismo, deben observar las instrucciones señaladas en el documento de orientación "Guía para el registro de participantes electrónico" publicado en <https://www2.seace.gob.pe/>.*
- *En caso los proveedores no cuenten con inscripción vigente en el RNP y/o se encuentren inhabilitados o suspendidos para ser participantes, postores y/o contratistas, el SEACE restringirá su registro, quedando a potestad de estos intentar nuevamente registrar su participación en el procedimiento de selección en cualquier otro momento, dentro del plazo establecido para dicha etapa, siempre que haya obtenido la vigencia de su inscripción o quedado sin efecto la sanción que le impuso el Tribunal de Contrataciones del Estado.*

### 1.4. FORMULACIÓN DE CONSULTAS Y OBSERVACIONES A LAS BASES

La formulación de consultas y observaciones a las bases se efectúa de conformidad con lo establecido en los numerales 72.1 y 72.2 del artículo 72 del Reglamento, así como el literal a) del artículo 89 del Reglamento.

#### Importante

*No pueden formularse consultas ni observaciones respecto del contenido de una ficha de homologación aprobada. Las consultas y observaciones que se formulen sobre el particular, se tienen como no presentadas.*

### 1.5. ABSOLUCIÓN DE CONSULTAS, OBSERVACIONES E INTEGRACIÓN DE BASES

La absolución de consultas, observaciones e integración de las bases se realizan conforme a las disposiciones previstas en el numeral 72.4 del artículo 72 del Reglamento y el literal a) del artículo 89 del Reglamento.

#### Importante

- *No se absolverán consultas y observaciones a las bases que se presenten en forma física.*
- *Cuando exista divergencia entre lo indicado en el pliego de absolución de consultas y observaciones y la integración de bases, prevalece lo absuelto en el referido pliego; sin perjuicio, del deslinde de responsabilidades correspondiente.*

### 1.6. FORMA DE PRESENTACIÓN DE OFERTAS

Las ofertas se presentan conforme lo establecido en el artículo 59 y en el artículo 90 del Reglamento.

Las declaraciones juradas, formatos o formularios previstos en las bases que conforman la oferta deben estar debidamente firmados por el postor (firma manuscrita o digital, según la Ley N° 27269, Ley de Firmas y Certificados Digitales<sup>1</sup>). Los demás documentos deben ser visados por el postor. En el caso de persona jurídica, por su representante legal, apoderado o mandatario designado para dicho fin y, en el caso de persona natural, por este o su apoderado. No se acepta el pegado de la imagen de una firma o visto. Las ofertas se presentan foliadas.

#### Importante

- *Los formularios electrónicos que se encuentran en el SEACE y que los proveedores deben llenar para presentar sus ofertas, tienen carácter de declaración jurada.*
- *En caso la información contenida en los documentos escaneados que conforman la oferta no coincida con lo declarado a través del SEACE, prevalece la información declarada en los documentos escaneados.*
- *No se tomarán en cuenta las ofertas que se presenten en físico a la Entidad.*

### 1.7. PRESENTACIÓN Y APERTURA DE OFERTAS

El participante presentará su oferta de manera electrónica a través del SEACE, desde las 00:01 horas hasta las 23:59 horas del día establecido para el efecto en el cronograma del procedimiento; adjuntando el archivo digitalizado que contenga los documentos que conforman la oferta de acuerdo a lo requerido en las bases.

El participante debe verificar antes de su envío, bajo su responsabilidad, que el archivo pueda ser descargado y su contenido sea legible.

#### Importante

*Los integrantes de un consorcio no pueden presentar ofertas individuales ni conformar más de un consorcio en un procedimiento de selección, o en un determinado ítem cuando se trate de procedimientos de selección según relación de ítems.*

<sup>1</sup> Para mayor información sobre la normativa de firmas y certificados digitales ingresar a: <https://www.indecopi.gob.pe/web/firmas-digitales/firmar-y-certificados-digitales>

En la apertura electrónica de la oferta, el órgano encargado de las contrataciones o el comité de selección, según corresponda, verifica la presentación de lo exigido en la sección específica de las bases de conformidad con el numeral 73.2 del artículo 73 del Reglamento y determina si las ofertas responden a las características y/o requisitos funcionales y condiciones de las Especificaciones Técnicas, detallados en la sección específica de las bases. De no cumplir con lo requerido, la oferta se considera no admitida.

#### **1.8. EVALUACIÓN DE LAS OFERTAS**

La evaluación de las ofertas se realiza conforme a lo establecido en el numeral 74.1 y el literal a) del numeral 74.2 del artículo 74 del Reglamento.

En el supuesto de que dos (2) o más ofertas empaten, la determinación del orden de prelación de las ofertas empatadas se efectúa siguiendo estrictamente el orden establecido en el numeral 91.1 del artículo 91 del Reglamento.

El desempate mediante sorteo se realiza de manera electrónica a través del SEACE.

#### **1.9. CALIFICACIÓN DE OFERTAS**

La calificación de las ofertas se realiza conforme a lo establecido en los numerales 75.1 y 75.2 del artículo 75 del Reglamento.

#### **1.10. SUBSANACIÓN DE LAS OFERTAS**

La subsanación de las ofertas se sujeta a lo establecido en el artículo 60 del Reglamento. El plazo que se otorgue para la subsanación no puede ser inferior a un (1) día hábil.

La solicitud de subsanación se realiza de manera electrónica a través del SEACE y será remitida al correo electrónico consignado por el postor al momento de realizar su inscripción en el RNP, siendo su responsabilidad el permanente seguimiento de las notificaciones a dicho correo. La notificación de la solicitud se entiende efectuada el día de su envío al correo electrónico.

La presentación de las subsanaciones se realiza a través del SEACE. No se tomará en cuenta la subsanación que se presente en físico a la Entidad.

#### **1.11. RECHAZO DE LAS OFERTAS**

Previo al otorgamiento de la buena pro, el órgano encargado de las contrataciones o el comité de selección, según corresponda, revisa las ofertas económicas que cumplen los requisitos de calificación, de conformidad con lo establecido para el rechazo de ofertas, previsto en el artículo 68 del Reglamento, de ser el caso.

De rechazarse alguna de las ofertas calificadas, el órgano encargado de las contrataciones o el comité de selección, según corresponda, revisa el cumplimiento de los requisitos de calificación de los postores que siguen en el orden de prelación, en caso las hubiere.

#### **1.12. OTORGAMIENTO DE LA BUENA PRO**

Definida la oferta ganadora, el órgano encargado de las contrataciones o el comité de selección, según corresponda, otorga la buena pro mediante su publicación en el SEACE, incluyendo el cuadro comparativo y las actas debidamente motivadas de los resultados de la admisión, no admisión, evaluación, calificación, descalificación, rechazo y el otorgamiento de la buena pro.

### **1.13. CONSENTIMIENTO DE LA BUENA PRO**

Cuando se hayan presentado dos (2) o más ofertas, el consentimiento de la buena pro se produce a los cinco (5) días hábiles siguientes de la notificación de su otorgamiento, sin que los postores hayan ejercido el derecho de interponer el recurso de apelación.

En caso que se haya presentado una sola oferta, el consentimiento de la buena pro se produce el mismo día de la notificación de su otorgamiento.

El consentimiento del otorgamiento de la buena pro se publica en el SEACE al día hábil siguiente de producido.

#### **Importante**

*Una vez consentido el otorgamiento de la buena pro, el órgano encargado de las contrataciones o el órgano de la Entidad al que se haya asignado tal función realiza la verificación de la oferta presentada por el postor ganador de la buena pro conforme lo establecido en el numeral 64.6 del artículo 64 del Reglamento.*

## CAPÍTULO II SOLUCIÓN DE CONTROVERSIAS DURANTE EL PROCEDIMIENTO DE SELECCIÓN

### 2.1. RECURSO DE APELACIÓN

A través del recurso de apelación se pueden impugnar los actos dictados durante el desarrollo del procedimiento de selección hasta antes del perfeccionamiento del contrato.

El recurso de apelación se presenta ante la Entidad convocante, y es conocido y resuelto por su Titular, cuando el valor estimado sea igual o menor a cincuenta (50) UIT. Cuando el valor estimado sea mayor a dicho monto, el recurso de apelación se presenta ante y es resuelto por el Tribunal de Contrataciones del Estado.

En los procedimientos de selección según relación de ítems, el valor estimado total del procedimiento determina ante quién se presenta el recurso de apelación.

Los actos que declaren la nulidad de oficio, la cancelación del procedimiento de selección y otros actos emitidos por el Titular de la Entidad que afecten la continuidad de este, se impugnan ante el Tribunal de Contrataciones del Estado.

#### Importante

- *Una vez otorgada la buena pro, el órgano encargado de las contrataciones o el comité de selección, según corresponda, está en la obligación de permitir el acceso de los participantes y postores al expediente de contratación, salvo la información calificada como secreta, confidencial o reservada por la normativa de la materia, a más tardar dentro del día siguiente de haberse solicitado por escrito.*

*Luego de otorgada la buena pro no se da a conocer las ofertas cuyos requisitos de calificación no fueron analizados y revisados por el órgano encargado de las contrataciones o el comité de selección, según corresponda.*

- *A efectos de recoger la información de su interés, los postores pueden valerse de distintos medios, tales como: (i) la lectura y/o toma de apuntes, (ii) la captura y almacenamiento de imágenes, e incluso (iii) pueden solicitar copia de la documentación obrante en el expediente, siendo que, en este último caso, la Entidad deberá entregar dicha documentación en el menor tiempo posible, previo pago por tal concepto.*
- *El recurso de apelación se presenta ante la Mesa de Partes del Tribunal o ante las oficinas desconcentradas del OSCE, o en la Unidad de Trámite Documentario de la Entidad, según corresponda.*

### 2.2. PLAZOS DE INTERPOSICIÓN DEL RECURSO DE APELACIÓN

La apelación contra el otorgamiento de la buena pro o contra los actos dictados con anterioridad a ella se interpone dentro de los cinco (5) días hábiles siguientes de haberse notificado el otorgamiento de la buena pro.

La apelación contra los actos dictados con posterioridad al otorgamiento de la buena pro, contra la declaración de nulidad, cancelación y declaratoria de desierto del procedimiento, se interpone dentro de los cinco (5) días hábiles siguientes de haberse tomado conocimiento del acto que se desea impugnar.

### CAPÍTULO III DEL CONTRATO

#### 3.1. PERFECCIONAMIENTO DEL CONTRATO

Los plazos y el procedimiento para perfeccionar el contrato se realiza conforme a lo indicado en el artículo 141 del Reglamento.

El contrato se perfecciona con la suscripción del documento que lo contiene, salvo en los contratos cuyo monto del valor estimado no supere los doscientos mil Soles (S/ 200,000.00), en los que se puede perfeccionar con la recepción de la orden de compra, conforme a lo previsto en la sección específica de las bases.

En el caso de procedimientos de selección por relación de ítems, se puede perfeccionar el contrato con la suscripción del documento o con la recepción de una orden de compra, cuando el valor estimado del ítem corresponda al parámetro establecido en el párrafo anterior.

#### Importante

*El órgano encargado de las contrataciones o el comité de selección, según corresponda, debe consignar en la sección específica de las bases la forma en que se perfeccionará el contrato, sea con la suscripción del contrato o la recepción de la orden de compra. En caso la Entidad perfeccione el contrato con la recepción de la orden de compra no debe incluir la proforma del contrato establecida en el Capítulo V de la sección específica de las bases.*

Para perfeccionar el contrato, el postor ganador de la buena pro debe presentar los documentos señalados en el artículo 139 del Reglamento y los previstos en la sección específica de las bases.

#### 3.2. GARANTÍAS

Las garantías que deben otorgar los postores y/o contratistas, según corresponda, son las de fiel cumplimiento del contrato y por los adelantos.

##### 3.2.1. GARANTÍA DE FIEL CUMPLIMIENTO

Como requisito indispensable para perfeccionar el contrato, el postor ganador debe entregar a la Entidad la garantía de fiel cumplimiento del mismo por una suma equivalente al diez por ciento (10%) del monto del contrato original. Esta se mantiene vigente hasta la conformidad de la recepción de la prestación a cargo del contratista.

##### 3.2.2. GARANTÍA DE FIEL CUMPLIMIENTO POR PRESTACIONES ACCESORIAS

En las contrataciones que conllevan la ejecución de prestaciones accesorias, tales como mantenimiento, reparación o actividades afines, se otorga una garantía adicional por una suma equivalente al diez por ciento (10%) del monto del contrato de la prestación accesoria, la misma que debe ser renovada periódicamente hasta el cumplimiento total de las obligaciones garantizadas.

**Importante**

*En los contratos cuyos montos sean iguales o menores a doscientos mil Soles (S/ 200,000.00), no corresponde presentar garantía de fiel cumplimiento de contrato ni garantía de fiel cumplimiento por prestaciones accesorias. Dicha excepción también aplica a los contratos derivados de procedimientos de selección por relación de ítems, cuando el monto del ítem adjudicado o la sumatoria de los montos de los ítems adjudicados no superen el monto señalado anteriormente, conforme a lo dispuesto en el literal a) del artículo 152 del Reglamento.*

**3.2.3. GARANTÍA POR ADELANTO**

En caso se haya previsto en la sección específica de las bases la entrega de adelantos, el contratista debe presentar una garantía emitida por idéntico monto conforme a lo estipulado en el artículo 153 del Reglamento.

**3.3. REQUISITOS DE LAS GARANTÍAS**

Las garantías que se presenten deben ser incondicionales, solidarias, irrevocables y de realización automática en el país, al solo requerimiento de la Entidad. Asimismo, deben ser emitidas por empresas que se encuentren bajo la supervisión directa de la Superintendencia de Banca, Seguros y Administradoras Privadas de Fondos de Pensiones y que cuenten con clasificación de riesgo B o superior. Asimismo, deben estar autorizadas para emitir garantías; o estar consideradas en la última lista de bancos extranjeros de primera categoría que periódicamente publica el Banco Central de Reserva del Perú.

**Importante**

*Corresponde a la Entidad verificar que las garantías presentadas por el postor ganador de la buena pro y/o contratista cumplan con los requisitos y condiciones necesarios para su aceptación y eventual ejecución, sin perjuicio de la determinación de las responsabilidades funcionales que correspondan.*

**Advertencia**

*Los funcionarios de las Entidades no deben aceptar garantías emitidas bajo condiciones distintas a las establecidas en el presente numeral, debiendo tener en cuenta lo siguiente:*

- 1. La clasificadora de riesgo que asigna la clasificación a la empresa que emite la garantía debe encontrarse listada en el portal web de la SBS (<http://www.sbs.gob.pe/sistema-financiero/clasificadoras-de-riesgo>).*
- 2. Se debe identificar en la página web de la clasificadora de riesgo respectiva, cuál es la clasificación vigente de la empresa que emite la garantía, considerando la vigencia a la fecha de emisión de la garantía.*
- 3. Para fines de lo establecido en el artículo 148 del Reglamento, la clasificación de riesgo B, incluye las clasificaciones B+ y B.*
- 4. Si la empresa que otorga la garantía cuenta con más de una clasificación de riesgo emitida por distintas empresas listadas en el portal web de la SBS, bastará que en una de ellas cumpla con la clasificación mínima establecida en el Reglamento.*

*En caso exista alguna duda sobre la clasificación de riesgo asignada a la empresa emisora de la garantía, se deberá consultar a la clasificadora de riesgos respectiva.*

*De otro lado, además de cumplir con el requisito referido a la clasificación de riesgo, a efectos de verificar si la empresa emisora se encuentra autorizada por la SBS para emitir garantías,*



**Advertencia**

*debe revisarse el portal web de dicha Entidad (<http://www.sbs.gob.pe/sistema-financiero/relacion-de-empresas-que-se-encuentran-autorizadas-a-emitar-cartas-fianza>).*

*Los funcionarios competentes deben verificar la autenticidad de la garantía a través de los mecanismos establecidos (consulta web, teléfono u otros) por la empresa emisora.*

### 3.4. EJECUCIÓN DE GARANTÍAS

La Entidad puede solicitar la ejecución de las garantías conforme a los supuestos contemplados en el artículo 155 del Reglamento.

### 3.5. ADELANTOS

La Entidad puede entregar adelantos directos al contratista, los que en ningún caso exceden en conjunto del treinta por ciento (30%) del monto del contrato original, siempre que ello haya sido previsto en la sección específica de las bases.

### 3.6. PENALIDADES

#### 3.6.1. PENALIDAD POR MORA EN LA EJECUCIÓN DE LA PRESTACIÓN

En caso de retraso injustificado del contratista en la ejecución de las prestaciones objeto del contrato, la Entidad le aplica automáticamente una penalidad por mora por cada día de atraso, de conformidad con el artículo 162 del Reglamento.

#### 3.6.2. OTRAS PENALIDADES

La Entidad puede establecer penalidades distintas a la mencionada en el numeral precedente, según lo previsto en el artículo 163 del Reglamento y lo indicado en la sección específica de las bases.

Estos dos tipos de penalidades se calculan en forma independiente y pueden alcanzar cada una un monto máximo equivalente al diez por ciento (10%) del monto del contrato vigente, o de ser el caso, del ítem que debió ejecutarse.

### 3.7. INCUMPLIMIENTO DEL CONTRATO

Las causales para la resolución del contrato, serán aplicadas de conformidad con el artículo 36 de la Ley y 164 del Reglamento.

### 3.8. PAGOS

El pago se realiza después de ejecutada la respectiva prestación, pudiendo contemplarse pagos a cuenta, según la forma establecida en la sección específica de las bases o en el contrato.

La Entidad paga las contraprestaciones pactadas a favor del contratista dentro de los diez (10) días calendario siguientes de otorgada la conformidad de los bienes, siempre que se verifiquen las condiciones establecidas en el contrato para ello, bajo responsabilidad del funcionario competente.

La conformidad se emite en un plazo máximo de siete (7) días de producida la recepción salvo que se requiera efectuar pruebas que permitan verificar el cumplimiento de la obligación, en cuyo caso la conformidad se emite en un plazo máximo de quince (15) días, bajo responsabilidad del funcionario que debe emitir la conformidad.

En el caso que se haya suscrito contrato con un consorcio, el pago se realizará de acuerdo a lo que se indique en el contrato de consorcio.

**Advertencia**

*En caso de retraso en los pagos a cuenta o pago final por parte de la Entidad, salvo que se deba a caso fortuito o fuerza mayor, esta reconoce al contratista los intereses legales correspondientes, de conformidad con el artículo 39 de la Ley y 171 del Reglamento, debiendo repetir contra los responsables de la demora injustificada.*

**3.9. DISPOSICIONES FINALES**

Todos los demás aspectos del presente procedimiento no contemplados en las bases se regirán supletoriamente por la Ley y su Reglamento, así como por las disposiciones legales vigentes.

## **SECCIÓN ESPECÍFICA**

### **CONDICIONES ESPECIALES DEL PROCEDIMIENTO DE SELECCIÓN**

(EN ESTA SECCIÓN LA ENTIDAD DEBERÁ COMPLETAR LA INFORMACIÓN EXIGIDA, DE ACUERDO A LAS INSTRUCCIONES INDICADAS)

## CAPÍTULO I GENERALIDADES

### 1.1. ENTIDAD CONVOCANTE

Nombre : MUNICIPALIDAD PROVINCIAL DE MORROPON -CHULUCANAS  
RUC N° : 20105266988  
Domicilio legal : JR. CUSCO N° 421 DISTRITO CHULUCANAS, PROVINCIA  
MORROPÓN, DEPARTAMENTO PIURA  
Teléfono : 073-378179  
Correo electrónico : municipalidad@munichulucanas.gob.pe

### 1.2. OBJETO DE LA CONVOCATORIA

El presente procedimiento de selección tiene por objeto la [ADQUISICIÓN, INSTALACION Y PUESTA EN MARCHA DE UNA CAMARA DE CONSERVACION DE BANANO ORGANICO POST COSECHA EN LA COOPERATIVA AGRARIA ASPRAOSRA LIMITADA DEL CENTRO POBLADO DE PUEBLO NUEVO, DISTRITO DE BUENOS AIRES, PROVINCIA DE MORROPON, REGION PIURA](#)

### 1.3. EXPEDIENTE DE CONTRATACIÓN

El expediente de contratación fue aprobado mediante [RESOLUCION DE GERENCIA MUNICIPAL N°00269-2024-MPM-CH-GM](#) de fecha 23 de octubre del 2024

### 1.4. FUENTE DE FINANCIAMIENTO

Recursos determinados

#### Importante

*La fuente de financiamiento debe corresponder a aquella prevista en la Ley de Equilibrio Financiero del Presupuesto del Sector Público del año fiscal en el cual se convoca el procedimiento de selección.*

### 1.5. SISTEMA DE CONTRATACIÓN

El presente procedimiento se rige por el sistema de [A SUMA ALZADA](#), de acuerdo con lo establecido en el expediente de contratación respectivo.

### 1.6. MODALIDAD DE EJECUCIÓN

LLAVE EN MANO

### 1.7. DISTRIBUCIÓN DE LA BUENA PRO

No aplica

### 1.8. ALCANCES DEL REQUERIMIENTO

El alcance de la prestación está definido en el Capítulo III de la presente sección de las bases.

### 1.9. PLAZO DE ENTREGA

Los bienes materia de la presente convocatoria se entregarán en el plazo de **CUARENTA Y CINCO (45) DIAS CALENDARIOS**, en concordancia con lo establecido en el expediente de contratación.

### 1.10. COSTO DE REPRODUCCIÓN Y ENTREGA DE BASES

Los participantes registrados tienen el derecho de recabar un ejemplar de las bases, para cuyo efecto deben cancelar S/ 5.00 SOLES en Caja de la entidad- Oficina De Administración Financiera, Jr. Cusco N°421 del distrito de Chulucanas, provincia de Morropón, departamento de Piura, debiendo recoger en la Oficina de Abastecimientos

<b>Importante</b>
<i>El costo de entrega de un ejemplar de las bases no puede exceder el costo de su reproducción.</i>

### 1.11. BASE LEGAL

- Ley N°31953-Ley de Presupuesto del Sector Público para el Año Fiscal 2024
- Ley N°31954- Ley de Equilibrio Financiero del Presupuesto del Sector Público del año fiscal 2024
- Ley N°31955-Ley de Endeudamiento del Sector Público para el Año Fiscal 2024
- Decreto Supremo N° 082-2019-EF, que aprueba el T.U.O. de la Ley N° 30225, Ley de Contrataciones del Estado. (En adelante la LCE).
- Decreto Supremo N° 344-2018-EF, que aprueba el Reglamento de la Ley de Contrataciones del Estado. (En adelante el RLCE).
- Decreto Supremo N° 004-2019-JUS, T.U.O. de la Ley N° 27444 – Ley del Procedimiento Administrativo General.
- Ley N° 27806, Ley de Transparencia y de Acceso a la Información Pública.

Las referidas normas incluyen sus respectivas modificaciones, de ser el caso.

## CAPÍTULO II DEL PROCEDIMIENTO DE SELECCIÓN

### 2.1. CALENDARIO DEL PROCEDIMIENTO DE SELECCIÓN

Según el cronograma de la ficha de selección de la convocatoria publicada en el SEACE.

#### Importante

*De conformidad con la vigesimosegunda Disposición Complementaria Final del Reglamento, en caso la Entidad (Ministerios y sus organismos públicos, programas o proyectos adscritos) haya difundido el requerimiento a través del SEACE siguiendo el procedimiento establecido en dicha disposición, no procede formular consultas u observaciones al requerimiento.*

### 2.2. CONTENIDO DE LAS OFERTAS

La oferta contendrá, además de un índice de documentos<sup>2</sup>, la siguiente documentación:

#### 2.2.1. Documentación de presentación obligatoria

##### 2.2.1.1. Documentos para la admisión de la oferta

- a) Declaración jurada de datos del postor. **(Anexo N° 1)**
- b) Documento que acredite la representación de quien suscribe la oferta.

En caso de persona jurídica, copia del certificado de vigencia de poder del representante legal, apoderado o mandatario designado para tal efecto.

En caso de persona natural, copia del documento nacional de identidad o documento análogo, o del certificado de vigencia de poder otorgado por persona natural, del apoderado o mandatario, según corresponda.

En el caso de consorcios, este documento debe ser presentado por cada uno de los integrantes del consorcio que suscriba la promesa de consorcio, según corresponda.

#### Advertencia

*De acuerdo con el artículo 4 del Decreto Legislativo N° 1246, las Entidades están prohibidas de exigir a los administrados o usuarios la información que puedan obtener directamente mediante la interoperabilidad a que se refieren los artículos 2 y 3 de dicho Decreto Legislativo. En esa medida, si la Entidad es usuaria de la Plataforma de Interoperabilidad del Estado – PIDE<sup>3</sup> y siempre que el servicio web se encuentre activo en el Catálogo de Servicios de dicha plataforma, no corresponderá exigir el certificado de vigencia de poder y/o documento nacional de identidad.*

- c) Declaración jurada de acuerdo con el literal b) del artículo 52 del Reglamento. **(Anexo N° 2)**
- d) Declaración jurada de cumplimiento de las Especificaciones Técnicas contenidas en el numeral 3.1 del Capítulo III de la presente sección. **(Anexo N° 3)**

*Incorporar a las bases o eliminar, según corresponda.*

<sup>2</sup> La omisión del índice no determina la no admisión de la oferta.

<sup>3</sup> Para mayor información de las Entidades usuarias y del Catálogo de Servicios de la Plataforma de Interoperabilidad del Estado – PIDE ingresar al siguiente enlace <https://www.gobiernodigital.gob.pe/interoperabilidad/>

- e) Declaración jurada de plazo de entrega. **(Anexo N° 4)**<sup>4</sup>
- f) Promesa de consorcio con firmas legalizadas, de ser el caso, en la que se consigne los integrantes, el representante común, el domicilio común y las obligaciones a las que se compromete cada uno de los integrantes del consorcio así como el porcentaje equivalente a dichas obligaciones. **(Anexo N° 5)**
- g) El precio de la oferta en **SOLES (S/)**. Adjuntar obligatoriamente el **Anexo N° 6**.

El precio total de la oferta y los subtotales que lo componen son expresados con dos (2) decimales. Los precios unitarios pueden ser expresados con más de dos (2) decimales.

#### Importante

*El órgano encargado de las contrataciones o el comité de selección según corresponda, verifica la presentación de los documentos requeridos. De no cumplir con lo requerido, la oferta se considera no admitida.*

#### 2.2.1.2. Documentos para acreditar los requisitos de calificación

Incorporar en la oferta los documentos que acreditan los **“Requisitos de Calificación”** que se detallan en el numeral 3.2 del Capítulo III de la presente sección de las bases.

#### 2.2.2. Documentación de presentación facultativa:

- a) En el caso de microempresas y pequeñas empresas integradas por personas con discapacidad, o en el caso de consorcios conformados en su totalidad por estas empresas, deben presentar la constancia o certificado con el cual acredite su inscripción en el Registro de Empresas Promocionales para Personas con Discapacidad<sup>5</sup>.
- b) Solicitud de bonificación del cinco por ciento (5%) por tener la condición de micro y pequeña empresa **(Anexo N° 10)**.
- c) *Incorporar en la oferta los documentos que acreditan los “Factores de Evaluación” establecidos en el Capítulo IV de la presente sección de las bases, a efectos de obtener el puntaje previsto en dicho Capítulo para cada factor.*

#### Advertencia

*El órgano encargado de las contrataciones o el comité de selección, según corresponda, no podrá exigir al postor la presentación de documentos que no hayan sido indicados en los acápite “Documentos para la admisión de la oferta”, “Requisitos de calificación” y “Factores de evaluación”.*

<sup>4</sup> En caso de considerar como factor de evaluación la mejora del plazo de entrega, el plazo ofertado en dicho anexo servirá también para acreditar este factor.

<sup>5</sup> Dicho documento se tendrá en consideración en caso de empate, conforme a lo previsto en el artículo 91 del Reglamento.

### 2.3. PRESENTACIÓN DEL RECURSO DE APELACIÓN

*“El recurso de apelación se presenta ante la Unidad de Trámite Documentario de la Entidad.*

*En caso el participante o postor opte por presentar recurso de apelación y por otorgar la garantía mediante depósito en cuenta bancaria, se debe realizar el abono en:*

N ° de Cuenta : 0634008160  
Banco : BANCO DE LA NACION  
N° CCI : 01863400063400816060

### 2.4. REQUISITOS PARA PERFECCIONAR EL CONTRATO

El postor ganador de la buena pro debe presentar los siguientes documentos para perfeccionar el contrato:

- a) Garantía de fiel cumplimiento del contrato
- ~~b) Garantía de fiel cumplimiento por prestaciones accesorias, de ser el caso.~~
- c) Contrato de consorcio con firmas legalizadas ante Notario de cada uno de los integrantes, de ser el caso.
- d) Código de cuenta interbancaria (CCI) o, en el caso de proveedores no domiciliados, el número de su cuenta bancaria y la entidad bancaria en el exterior.
- e) Copia de la vigencia del poder del representante legal de la empresa que acredite que cuenta con facultades para perfeccionar el contrato, cuando corresponda.
- f) Copia de DNI del postor en caso de persona natural, o de su representante legal en caso de persona jurídica.

#### Advertencia

*De acuerdo con el artículo 4 del Decreto Legislativo N° 1246, las Entidades están prohibidas de exigir a los administrados o usuarios la información que puedan obtener directamente mediante la interoperabilidad a que se refieren los artículos 2 y 3 de dicho Decreto Legislativo. En esa medida, si la Entidad es usuaria de la Plataforma de Interoperabilidad del Estado – PIDE<sup>6</sup> y siempre que el servicio web se encuentre activo en el Catálogo de Servicios de dicha plataforma, no corresponderá exigir los documentos previstos en los literales e) y f).*

- g) Domicilio para efectos de la notificación durante la ejecución del contrato.
- h) Autorización de notificación de la decisión de la Entidad sobre la solicitud de ampliación de plazo mediante medios electrónicos de comunicación <sup>7</sup> (**Anexo N° 11**).
- i) Detalle de los precios unitarios del precio ofertado<sup>8</sup>.
- j) Detalle del precio de la oferta de cada uno de los bienes que conforman el paquete<sup>9</sup>.

#### Importante

- *En caso que el postor ganador de la buena pro sea un consorcio, las garantías que presente este para el perfeccionamiento del contrato, así como durante la ejecución contractual, de ser el caso, además de cumplir con las condiciones establecidas en el artículo 33 de la Ley y en el artículo 148 del Reglamento, deben consignar expresamente el nombre completo o la denominación o razón social de los integrantes del consorcio, en calidad de garantizados, de lo contrario no podrán ser aceptadas por las Entidades. No se cumple el requisito antes*

<sup>6</sup> Para mayor información de las Entidades usuarias y del Catálogo de Servicios de la Plataforma de Interoperabilidad del Estado – PIDE ingresar al siguiente enlace <https://www.gobiernodigital.gob.pe/interoperabilidad/>

<sup>7</sup> En tanto se implemente la funcionalidad en el SEACE, de conformidad con la Primera Disposición Complementaria Transitoria del Decreto Supremo N° 234-2022-EF.

<sup>8</sup> Incluir solo en caso de la contratación bajo el sistema a suma alzada.

<sup>9</sup> Incluir solo en caso de contrataciones por paquete.



*indicado si se consigna únicamente la denominación del consorcio, conforme lo dispuesto en la Directiva "Participación de Proveedores en Consorcio en las Contrataciones del Estado".*

- En los contratos cuyos montos sean iguales o menores a doscientos mil Soles (S/200,000.00), no corresponde presentar garantía de fiel cumplimiento de contrato ni garantía de fiel cumplimiento por prestaciones accesorias. Dicha excepción también aplica a los contratos derivados de procedimientos de selección por relación de ítems, cuando el monto del ítem adjudicado o la sumatoria de los montos de los ítems adjudicados no supere el monto señalado anteriormente, conforme a lo dispuesto en el literal a) del artículo 152 del Reglamento.*

#### Importante

- Corresponde a la Entidad verificar que las garantías presentadas por el postor ganador de la buena pro cumplan con los requisitos y condiciones necesarios para su aceptación y eventual ejecución, sin perjuicio de la determinación de las responsabilidades funcionales que correspondan.*
- De conformidad con el Reglamento Consular del Perú aprobado mediante Decreto Supremo N° 076-2005-RE para que los documentos públicos y privados extendidos en el exterior tengan validez en el Perú, deben estar legalizados por los funcionarios consulares peruanos y refrendados por el Ministerio de Relaciones Exteriores del Perú, salvo que se trate de documentos públicos emitidos en países que formen parte del Convenio de la Apostilla, en cuyo caso bastará con que estos cuenten con la Apostilla de la Haya<sup>10</sup>.*
- La Entidad no puede exigir documentación o información adicional a la consignada en el presente numeral para el perfeccionamiento del contrato.*

## 2.5. PERFECCIONAMIENTO DEL CONTRATO

El contrato se perfecciona con la suscripción del documento que lo contiene. Para dicho efecto el postor ganador de la buena pro, dentro del plazo previsto en el artículo 141 del Reglamento, debe presentar la documentación requerida en mesa de partes del Trámite Documentario sito en el primer piso del Palacio Municipal, ubicado en Jr. Cusco N°421 del distrito de Chulucanas, provincia de Morropón, departamento de Piura en el horario de **07:30 a 15:30 horas**.

## 2.6. FORMA DE PAGO

La Entidad realizará el pago de la contraprestación pactada a favor del contratista en **ÚNICO PAGO**.

Para efectos del pago de las contraprestaciones ejecutadas por el contratista, la Entidad debe contar con la siguiente documentación:

- Recepción del ÁREA DE ALMACÉN.
- Informe del funcionario responsable del SUB GERENCIA DE DESARROLLO PRODUCTIVO emitiendo la conformidad de la prestación efectuada.
- Comprobante de pago.
- **OTRA DOCUMENTACIÓN CONSIDERADA EN EL TDR.**

Dicha documentación se debe presentar en mesa de partes del Trámite Documentario sito en el primer piso del Palacio Municipal, ubicado en Jr. Cusco N°421 del distrito de Chulucanas, provincia de Morropón, departamento de Piura en el horario de **07:30 a 15:30 horas**.

<sup>10</sup> Según lo previsto en la Opinión N° 009-2016/DTN.

### CAPÍTULO III REQUERIMIENTO

#### Importante

*De conformidad con el numeral 29.8 del artículo 29 del Reglamento, el área usuaria es responsable de la adecuada formulación del requerimiento, debiendo asegurar la calidad técnica y reducir la necesidad de su reformulación por errores o deficiencias técnicas que repercutan en el proceso de contratación.*

### 3.1. ESPECIFICACIONES TÉCNICAS

#### 3.1. ESPECIFICACIONES TÉCNICAS

##### 1. DENOMINACIÓN DE LA CONTRATACIÓN

El presente requerimiento tiene por objeto la contratación de una persona natural y/o jurídica para la ADQUISICIÓN, INSTALACION Y PUESTA EN MARCHA DE UNA CÁMARA DE CONSERVACIÓN DE BANANO ORGÁNICO POST COSECHA EN LA COOPERATIVA AGRARIA ASPRAOSRA LIMITADA DEL CENTRO POBLADO DE PUEBLO NUEVO, DISTRITO BUENOS AIRES, PROVINCIA DE MORROPÓN, REGIÓN PIURA, Como propuesta productiva de la estrategia Concursal PROCOMPITE PROVINCIAL MORROPON CHULUCANAS 2021.

##### 2. FINALIDAD PÚBLICA

La finalidad pública del proyecto es mejorar la competitividad agraria de la Cooperativa ASPRAOSRA LTDA, al crear las condiciones de infraestructura necesaria para preservar el banano a una temperatura de 13 °C que evite su maduración, en circunstancias que no haya contenedores disponibles y/o por efecto de sobreproducción evitando pérdidas de los pequeños agricultores.

##### 3. ANTECEDENTES.

En el marco de la Ley N° 29337 "Ley de apoyo a la competitividad productiva" con el objetivo de promover el desarrollo de las propuestas productivas de Agentes Económico Organizados (AEO) orientado a mejorar la competitividad y la sostenibilidad de las cadenas productivas, mediante la mejora tecnológica y/o innovación (desarrollo, adaptación, mejora y transparencia tecnológica).

En tal sentido el PROCOMPITE brinda a las AEO el cofinanciamiento No Reembolsable mediante la transferencia de infraestructura, maquinaria, equipos, insumos, materiales y servicios, exclusivamente en zonas donde la inversión privada es insuficiente, para lograr el desarrollo competitivo y sostenido de las cadenas productivas.

Que con Acuerdo Municipal, N° 030-2021-MPM-CH, de fecha 12 de Mayo de 2021 en su Artículo primero resuelve aprobar la aplicación de la Ley N° 29337 de apoyo a la competitividad productiva – PROCOMPITE para cofinanciar propuestas productivas de Categoría a, b y c por un monto de S/ 400,000.00 (Cuatrocientos Mil y 00/100), que representa 7.78% del PIM, del año 2021, de los recurso presupuestados para los gastos destinados a proyectos para financiar las iniciativas de apoyo a la Competitividad Productiva, con excepción de los recursos provenientes de las fuentes de financiamiento de operaciones oficiales de crédito, donación y transferencia.



*"Año del Bicentenario, de la consolidación de nuestra Independencia, y de la conmemoración de las heroicas batallas de Junín y Ayacucho"*

Que con Resolución de Alcaldía N° 938-2022-MPM-CH-A (10.102022), resuelve en su Artículo Segundo Aprobar la relación de los planes de negocios ganadores del Fondo concursable denominado PROCOMPITE PROVINCIAL MORROPÓN 2021.

En Ese Sentido, la COOPERATIVA AGRARIA ASPRAOSRA LIMITADA, ha presentado su plan de negocio y ha salido ganadora con la propuesta productiva CREACION DE UNA CAMARA DE CONSERVACION DE BANANO ORGANICO POST COSECHA EN LA COOPERATIVA AGRARIA ASPRAOSRA LIMITADA DEL CENTRO POBLADO DE PUEBLO NUEVO, DISTRITO BUENOS AIRES, PROVINCIA DE MORROPON, REGION PIURA" para la implementación a través de Fondos Concursables de la Ley PROCOMPITE 29337.

#### **4. OBJETIVOS DE LA CONTRATACIÓN**

El Objeto de la presente Contratación, es fijar las pautas que servirán al Contratista seleccionado para la ADQUISICIÓN, INSTALACION Y PUESTA EN MARCHA DE UNA CAMARA DE CONSERVACION DE BANANO ORGANICO POST COSECHA EN LA COOPERATIVA AGRARIA ASPRAOSRA LIMITADA DEL CENTRO POBLADO DE PUEBLO NUEVO, DISTRITO BUENOS AIRES, PROVINCIA DE MORROPON, REGION PIURA"

#### **5. ALCANCE Y DESCRIPCIÓN DE LOS BIENES A CONTRATAR**

##### **5.1. CARACTERÍSTICAS Y CONDICIONES**

##### **5.1.1. CARACTERÍSTICAS TÉCNICAS**

La adquisición consiste en el suministro, montaje, instalación de equipos y puesta en marcha de la denominada cámara de frio que es un ambiente completamente hermético **PARA LA CONSERVACIÓN DE BANANO A +13°C, DE 40 TM**" estructura fabricada de dimensiones internas de 5.75 m de ancho por 12.45 m de largo y 3.25 m de alto, su rango de temperatura va desde los +13 °C hasta + 21°C, opera con el gas refrigerante R-507A y tienen una capacidad para 40 pallets.



##### **Datos básicos del diseño de la Cámara**

Circuito:

- |   |                        |
|---|------------------------|
| - Refrigerado Primario  | : R507A                |
| - Sistema   | : Expansión seca.      |
| - Tipo de corriente eléctrica   | : 380 V / 3 HP / 60 Hz |
| - Sistema de condensación   | : Enfriado por aire    |
| - Temperatura ambiente máxima   | : + 35 ° C             |
| - Humedad relativa en cámara  | : 80 a 90%             |
| - Paneles para las paredes y techo para cámara de Bananos con POLIESTIRENO (POL) formado por un núcleo de 100mm de espesor, de 20 Kg/m3, forrado con dos láminas exteriores de acero prepintado de 0.50mm de espesor, antibacterial, color blanco. Bordes machihembrados. |                        |
| - Instalación de soportes, tendido de tubería de cobre y accesorios.  |                        |
| - Montaje de Unidad Condensadora y Evaporador de la cámara, interconexión con sistema principal.  |                        |

Página 2 de 25

22



"Año del Bicentenario, de la consolidación de nuestra Independencia, y de la conmemoración de las heroicas batallas de Junín y Ayacucho"

- Presurización, vacío, carga de refrigerante, carga de aceite y regulación del sistema.

#### Capacidad de la Cámara

- Dimensiones interiores : 12.45 (L) x 5.75 (A) m
- Altura interior promedio : 3.25 m
- Cantidad de producto en toneladas : 40 TM.
- Movimiento máximo diario : 20% (8 TM)
- Producto : Plátano
- T de ingreso de producto : 30 %
- T de salida de producto : + 13 ° C
- T de aire de cámara : + 13 ° C
- Cantidad de personas : 02
- Duración de proceso : 24 Horas
- Cerramiento : PUR 100 mm
- Demanda frigorífica : 16,750 Kcl/hora, c/u.
- Potencia eléctrica : 7 HP
- Cantidad de unidades condensadores : 01
- Cantidad de difusores : 02

#### Datos generales:

- Incluye servicio de montaje, instalación y puesta en marcha de la cámara de conservación.
- Incluye capacitación al equipo o personal de la asociación beneficiaria en el buen manejo de la cámara de conservación.
- El plazo de entrega es de 45 días calendarios.
- Garantía de 01 año.

#### Características generales que debe incluir la adquisición del bien:

ITEM	DESCRIPCION	UND.	CAN
1.0	<b>EQUIPOS DE REFRIGERACIÓN</b>		
1.1	<u>Unidad Condensadora</u> Modelo: 7HP Capacidad: 16,750 Kcal/h @ +5°C temp evap. / +38 °C temp ambiente Compresor: 7.0 HP hermético Corriente: 220V / 3ph / 60 Hz. Refrigerante: R-507A	und	01
1.2	<u>Unidad Evaporadora</u> Modelo: X2 Capacidad de refrigeración: 9,700 Kcal/h T° cámara de +13°C, TD = 7°K Caudal de aire: 6X1200 m3/hr Tiro del aire: 12-15metros. Refrigerante: R-507A Ventiladores: 6 tipo axial de Ø 300 mm Corriente: 220 V/1 ph/60 Hz.	und.	2

Página 3 de 25

21



"Año del Bicentenario, de la consolidación de nuestra Independencia, y de la conmemoración de las heroicas batallas de Junín y Ayacucho"

2.0	<b>Materiales</b>		
2.1.	<b>MATERIALES DE REFRIGERACION PARA CAMARA DE BANANO:</b> 2 Válvula de expansión termostática de 2.0 TON de media temperatura R-507 <sup>a</sup> . 1 visor de líquido de 3/8" 1 filtro secador de 3/8", 1 válvula solenoide de 3/8" 2 válvula de paso de 1/4", Tuberías y accesorios de cobre de 3/8", 7/8", 1 1/8" y 1/4", 50 varillas de soldadura de plata al 5%, Mangueras aislantes de 7/8", 1 botella de 13.60 kg refrigerante R134a, Controlador digital de temperatura, Codos de radio largo, Uniones y reducciones soldables, Aceite POE y otros.	Glb.	1
2.2	<b>MATERIALES ELECTRICOS, SOPORTES Y CONSUMIBLES PARA CAMARA DE BANANO:</b> Tuberías y accesorios PVC, Cables, Cajas pase, Angulos de fierro, Varillas roscadas, Electrodo, oxígeno, acetileno, nitrógeno, luminarias LED herméticas dobles	Glb.	1
2.3	<b>TABLERO ELECTRICO DE CAMARA DE BANANO:</b> Tipo adosable para 220V/ monofásico + tierra, fabricado en plancha de 1/16" con pintura base y de acabado con mandil y chapa plush, Incluye llave termo magnética, Contactores.	Glb.	1
3.0	<b>SUMINISTRO DE PANELES Y ACCESORIOS PARA CAMARA DE BANANO</b>		
3.1	Paneles para las paredes y techo para cámara de Banano con POLIESTIRENO (POL) formado por un núcleo de 100mm de espesor, de 20 Kg/m3, forrado con dos láminas exteriores de acero pre pintado de 0.50mm de espesor, antibacterial, color blanco. Bordes machihembrados.	Glb.	189.21
3.2	<b>ACCESORIOS PARA MONTAJE DE PANELES:</b> Canal "U" de prepintado para guía de montaje de los paneles de pared, Perfiles angulares metálicos pre-pintado (p/p) para la unión exterior de los paneles de muro/muro y muro/techo, Angulo prepintado para fijación para las esquinas interiores en uniones muro/muro y muro/techo, Tarugos de plástico, Tornillos perforantes "u - pat", Remaches ciegos "pop", Silicona, Sikaflex.	Glb.	189.21

Página 4 de 25

20





"Año del Bicentenario, de la consolidación de nuestra Independencia, y de la conmemoración de las heroicas batallas de Junín y Ayacucho"

4.0	POR SUMINISTRO DE PUERTA, CORTINA PARA CAMARAS		
4.1	PUERTA CORREDERA MT 2.00x2,70 m de vano libre (AxH) FAB. NACIONAL EN MARCO INOXIDABLE ACC IMPORTADOS CAFFSA	und.	1
4.2	CORTINAS DE LAMAS PARA MEDIA TEMPERATURA, para vano de 1,20 x 2.10 m. Fabricadas con tiras de PVC flexible transparente de 200 mm x 5 mm con traslape de 1/3, con marco de acero inoxidable, pernos, tuercas y anillos de acero inoxidable.	und.	1
5.0	MANO DE OBRA DE LAS INSTALACIONES		
5.1	MONTAJE DE SISTEMA ELECTRICO Y CONTROL DEL CAMARA DE BANANO: - Montaje de soportes y tuberías. - Entubado y cableado de fuerza y control desde tablero eléctrico a cámara.	Glb.	1
5.2	MONTAJE DE SISTEMA DE REFRIGERACION DEL CAMARA DE BANANO - Instalación de soportes, tendido de tubería de cobre y accesorios. - Montaje de Unidad Condensadora y Evaporador de la cámara, interconexión con sistema principal. - Presurización, vacío, carga de refrigerante, carga de aceite y regulación del sistema.	glb.	1
6.0	MONTAJE DE PANELES, CORTINAS Y OTROS		
6.1	MONTAJE DE LOS PANELES CAMARA DE BANANO ( PANEL POL 100 mm ) : Trazo y fijación de canal U, cerramiento de paneles de pared y techo, colocación de moldura de perfil metálico pre pintado y sellado con poliuretano de todas las uniones, unión de las esquinas con ángulos metálicos pre -pintados color del panel para el ensamble del panel, montaje del techo panel superpuesto con corte térmico, colocación de molduras de ángulos pre-pintados ,unión mecánica por remaches "pop" , aplicación de silicona entre unión de paneles.	Global	1
6.2	Montaje de puerta corredera de 1.20x2.10m de media temperatura	und.	1
6.3	MONTAJE DE CORTINAS DE LAMAS: Trazo y fijación del riel soporte de la cortina.	und.	1
7.0	GASTOS GENERALES A CARGO DEL PROVEEDOR		
7.1	Transporte de paneles, puertas, materiales y herramientas a la obra	und.	1
7.2	Traslado de personal técnico de montaje a la obra, hospedaje y alimentación. Supervisión, alquiler de andamios, limpieza de obra.	und.	1
7.3	Puesta en marcha, regulaciones, pruebas en vacío y con carga, capacitación a personal del cliente. Entrega funcionando.	und.	1



"Año del Bicentenario, de la consolidación de nuestra Independencia, y de la conmemoración de las heroicas batallas de Junín y Ayacucho"

Imagen 01: Arquitectura de planta para cámara de conservación de banano 13 ° C

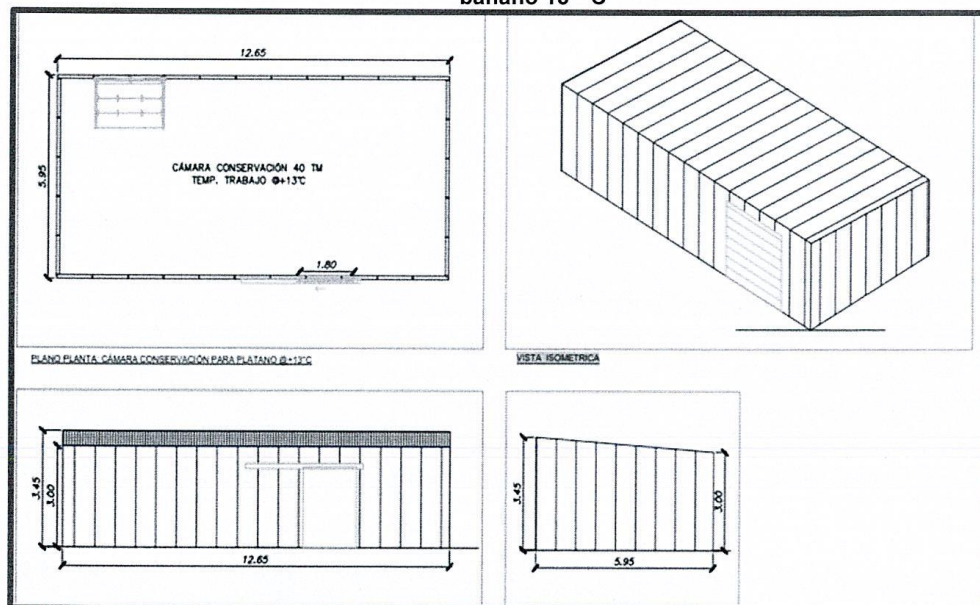

#### 5.1.2. SISTEMA DE CONTRATACION

El presente procedimiento se rige por el sistema A SUMA ALZADA, de acuerdo con lo establecido en el análisis de presupuesto del plan de negocios, donde se han identificado la calidad de la prestación y las especificaciones técnicas.

#### 5.1.3. Modalidad de contratación:

llave en mano: entrega del bien, instalación y puesta en funcionamiento

#### 5.1.4. GARANTÍA COMERCIAL

Garantía: La cámara de frío contará con garantía por (01) un año, por parte del proveedor.

### 5.2. PRESTACIONES ACCESARIAS A LA PRESTACION PRINCIPAL

#### 5.2.1. MANTENIMIENTO PREVENTIVO

El proveedor ganador presentara y entregara la cartilla de mantenimiento preventivo a la organización beneficiaria.

#### 5.2.2. SOPORTE TECNICO

El proveedor ganador Contara con mano de obra para soporte técnico.

#### 5.2.3. CAPACITACION Y/O ENTRENAMIENTO

Incluye capacitación al personal técnico de la Cooperativa para su buen uso.



18



*"Año del Bicentenario, de la consolidación de nuestra Independencia, y de la conmemoración de las heroicas batallas de Junín y Ayacucho"*

### **5.3. REQUISITOS Y RECURSOS DEL PROVEEDOR**

#### **5.3.1. REQUISITOS DEL PROVEEDOR**

- Tener RUC Activo y habido.
- Inscripción vigente en el Registro Nacional de Proveedores (RNP) en bienes.
- No debe estar impedido, sancionado e inhabilitado para contratar con el estado.
- No estar inmerso dentro de los alcances del Artículo 11° - Impedimentos para ser participante, postor y/o contratista, de la Ley de Contrataciones del Estado aprobado por Ley 30225 y adicionalmente a los supuestos establecidos en el artículo 248° del Reglamento de la Ley de Contrataciones del Estado.

### **5.4. LUGAR Y PLAZO DE EJECUCION DE LA PRESTACION**

#### **5.4.1. LUGAR DE ENTREGA**

Puesta en destino. La misma que será instalado y puesta en marcha en el área designada por la Cooperativa Agraria ASPRAOSRA Limitada del Centro Poblado Pueblo Nuevo, distrito de Buenos Aires, Provincia de Morropón.

#### **5.4.2. PLAZO DE EJECUCION**

Plazo entrega: 45 días calendarios.

### **5.5. ADELANTOS**

La Entidad no entregara adelantos por la adquisición del bien.

### **5.6. SUB CONTRATACION**

No existirá subcontratación

### **5.7. CONFORMIDAD DE LOS BIENES**

El responsable de otorgar la conformidad del servicio será la Sub Gerencia de Desarrollo Productivo de la Gerencia de Desarrollo Económico, previa emisión del informe de la coordinación del plan de negocio, el cual deberá adjuntar acta de conformidad firmada por el presidente/ representante legal del AEO.

De existir observaciones en el producto, el proveedor tendrá un plazo de cinco (05) días calendario para subsanar observaciones.

### **5.8. FORMA DE PAGO**

El pago por la adquisición del bien se realizará en una sola armada, según se detallan a continuación:

Único pago: Se pagará el 100 % del monto total de la contratación, previo informe según solicitud y cumplimiento de documentación del proveedor, y previa conformidad del área usuaria.

Página 7 de 25





"Año del Bicentenario, de la consolidación de nuestra Independencia, y de la conmemoración de las heroicas batallas de Junín y Ayacucho"

#### 5.9. CONDICIONES DE ENTREGA

Gastos de traslado y otros: serán asumidos por el proveedor, el contrato es a todo costo y puesto en destino.

#### 6. AREA USUARIA.

El área usuaria para el desarrollo de la siguiente contratación será la Sub Gerencia de Desarrollo Productivo de la Gerencia de Desarrollo Económico de la Municipalidad Provincial de Morropón-Chulucanas.

#### 7. DOMICILIO PARA NOTIFICAR EN EJECUCION CONTRACTUAL.

El postor ganador de la contratación, considera un correo electrónico, a donde se le notificara todos los actos y actuaciones recaídos durante la ejecución contractual, como es el caso entre otros, de ampliaciones de plazo. Así como es el caso de resolución o nulidad de contrato.

#### 8. DE LAS PENALIDADES.

Teniendo en cuenta la normativa vigente.

#### 9. UBICACIÓN ESPECÍFICA:

##### LOCALIZACIÓN Y ENTORNO URBANO

LUGAR : CPM PUEBLO NUEVO  
DISTRITO : BUENOS AIRES  
PROVINCIA : MORROPON  
DEPARTAMENTO: PIURA

**TABLA N° 1:** Localización geográfica del Distrito de Buenos Aires

Macro localización	Departamento		Piura
	Provincia		Morropón
Micro localización	Distrito		Buenos Aires
	Coordenadas UTM WGS 84	Longitud (m)	79°58'03"O
		Latitud (m)	5°16'02"S
		Altitud (msnm)	135 m.s.n.m..

FUENTE: Pagina WEB de la Municipalidad distrital de Buenos Aires- Morropón

##### UBICACIÓN GEOGRÁFICA

El distrito de Buenos Aires, es uno de los diez Distritos que conforman la provincia de Morropón y está localizado en la costa de la región Piura. Geográficamente la capital del Distrito está ubicada en el extremo Nor Oeste del Perú, parte del sur de la región Piura, a una distancia de 85 Km. de la ciudad de Piura.



*"Año del Bicentenario, de la consolidación de nuestra Independencia, y de la conmemoración de las heroicas batallas de Junín y Ayacucho"*

### EXTENSIÓN

La extensión territorial es de aproximadamente 293.0 Km<sup>2</sup> lo que representa el 16.05 % del área total de la Sub cuenca Bigote-Serran,

### TEMPERATURA

Por su ubicación geográfica en el departamento de Piura, el clima del Distrito de Buenos Aires corresponde a una zona subtropical (cálida), seca y de altas precipitaciones pluviales, el promedio anual de temperatura es de 25°C; con una máxima que fluctúa entre 32°C y una mínima de 18.5°C.

### MICROLOCALIZACION

El área de micro localización, donde se encuentra ubicado el terreno de la intervención, se localiza en el CPM Pueblo Nuevo: UTM PSAD-6124498E-9421141N y 612493E a 9421113N, a una altura de 119 m.s.n.m.

**GRÁFICO N° 1: Micro localización del servicio**

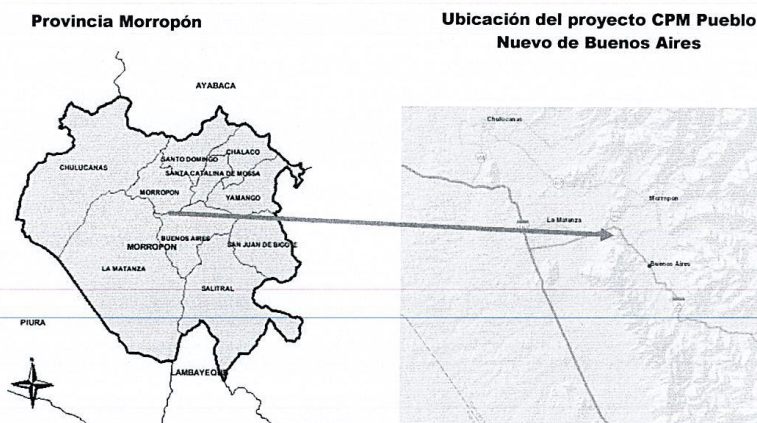



"Año del Bicentenario, de la consolidación de nuestra Independencia, y de la conmemoración de las heroicas batallas de Junín y Ayacucho"

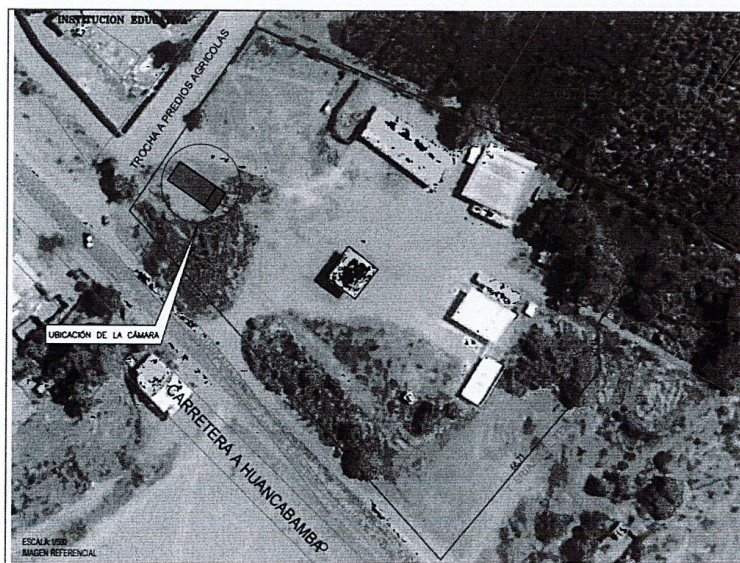

#### **GESTION DE ENERGIA**

La persona o empresa ganadora de la contratación, deberá utilizar las medidas necesarias con la finalidad de implementar lo necesario para cumplir con la gestión energía.

#### **10. PENALIDADES**

Así, el Artículo N° 162 del Reglamento regula la aplicación de la "penalidad por mora en la ejecución de la prestación", precisando que la misma debe aplicarse al contratista que injustificadamente se retrase en la ejecución de las prestaciones a su cargo, a razón de una penalidad por cada día de atraso, hasta por un monto máximo equivalente al diez por ciento (10%) del monto del contrato vigente o, de ser el caso, del ítem que debió ejecutarse. En todos los casos, la penalidad se aplicará automáticamente y se calculará de acuerdo con la siguiente fórmula:

$$\text{Penalidad diaria} = 0.10 \times \text{Monto} \\ F \times \text{Plazo en días}$$

Donde F tendrá los siguientes valores:

- a. Para plazos menores o iguales a sesenta (60) días,  
Para bienes, servicios y ejecución de obras:  $F = 0.40$
- b. Para plazos mayores a sesenta (60) días:
  - b.1) Para bienes y servicios:  $F = 0.25$ .
  - b.2) Para obras:  $F = 0.15$ .

Cuando se llegue a cubrir el monto máximo de la penalidad, la Entidad podrá resolver el contrato por incumplimiento, así como el perjuicio a la entidad dará lugar a que el CONTRATADO reconozca los mayores daños y perjuicios irrogados a favor del Gobierno Regional Piura.



*"Año del Bicentenario, de la consolidación de nuestra Independencia, y de la conmemoración de las heroicas batallas de Junín y Ayacucho"*

#### **11. RESPONSABILIDAD POR VICIOS OCULTOS**

La recepción conforme de la prestación por parte de LA ENTIDAD no enerva su derecho a reclamar posteriormente por defectos o vicios ocultos, conforme a lo dispuesto por el Artículo N°40 de la Ley de Contrataciones del Estado (Ley N° 30225) y Artículo N°173 de su Respectivo Reglamento (Decreto Supremo N° 344-2018-EF).

El plazo máximo de responsabilidad del contratista es de un (01) año contado a partir de la conformidad otorgada por LA ENTIDAD.

#### **12. ANTICORRUPCION**

El proveedor declara y garantiza no haber, directa o indirectamente, o tratándose de una persona jurídica a través de los socios, integrantes de los órganos de administración, apoderados, representantes legales, funcionarios, asesores o personas vinculadas a las que se refiere el reglamento de la Ley de Contrataciones del estado, ofreciendo, negociando o efectuando, cualquier pago o, en general, cualquier beneficio o incentivo ilegal en relación al contrato.

Asimismo, el proveedor se obliga a conducirse en todo momento, durante el procedimiento de selección y la ejecución del contrato, con honestidad, probidad, veracidad e integridad y de no cometer actos ilegales o de corrupción, directa o indirectamente o a través de sus socios, accionistas, participacionistas, integrantes de los órganos de administración, apoderados, representantes legales, funcionarios, asesores y personas vinculadas a las que se refiere el Reglamento de la Ley de Contrataciones del estado.

Además, el proveedor se compromete a comunicar a las autoridades competentes, de manera directa y oportuna, cualquier acto o conducta ilícita o corrupta de la que tuviera conocimiento; y adoptar medidas técnicas, organizativas y/o de personal apropiadas para evitar los referidos actos o prácticas.





"Año del Bicentenario, de la consolidación de nuestra Independencia, y de la conmemoración de las heroicas batallas de Junín y Ayacucho"

### 3.2 REQUISITOS DE CALIFICACIÓN

<b>A</b>	<b>CAPACIDAD LEGAL</b>
<b>A.1</b>	<b>EQUIPAMIENTO ESTRATÉGICO</b>
	<u>Requisitos:</u>  No aplica  <b>Importante</b> <ul style="list-style-type: none"><li>De conformidad con la opinión N° 186-2016/DTN, la habilitación de un postor, está relacionada con cierta atribución con la cual debe contar el proveedor para poder llevar a cabo la actividad materia de contratación, este es el caso de las actividades reguladas por normas en las cuales se establecen determinados requisitos que las empresas deben cumplir a efectos de estar habilitadas para la ejecución de determinados servicios o estar autorizadas para la comercialización de ciertos bienes en el mercado.</li></ul> <u>Acreditación:</u> No aplica.  <b>Importante</b> <ul style="list-style-type: none"><li>En el caso de consorcio, cada integrante del consorcio que hubiera comprometido a ejecutar las obligaciones vinculadas directamente al objeto de la convocatoria debe acreditar este requisito.</li></ul>
<b>B</b>	<b>EXPERIENCIA DEL POSTOR EN LA ESPECIALIDAD</b>
	<u>Requisitos:</u>  El postor debe acreditar un monto facturado acumulado equivalente a <b>S/ 145,000.00 (CIENTO CUARENTA Y CINCO MIL CON 00/100 SOLES)</b> , por la venta de bienes iguales o similares al objeto de la convocatoria, durante los ocho (8) años anteriores a la fecha de la presentación de ofertas que se computarán desde la fecha de la conformidad o emisión del comprobante de pago, según corresponda.  En el caso de postores que declaren en el Anexo N° 1 tener la condición de micro y pequeña empresa, se acredita una experiencia de <b>S/ 35,000.00 (TREINTA Y CINCO MIL CON 00/100 SOLES)</b> , por la venta de bienes iguales o similares al objeto de la convocatoria, durante los 8 años anteriores a la fecha de la presentación de ofertas que se computarán desde la fecha de la conformidad o emisión del comprobante de pago, según corresponda. En el caso de consorcios, todos los integrantes deben contar con la condición de micro y pequeña empresa.  Se consideran bienes similares a los siguientes: <b>EQUIPOS DE CONSERVACIÓN O EQUIPOS DE CONGELACIÓN.</b>  <u>Acreditación:</u>  La experiencia del postor en la especialidad se acreditará con copia simple de: (i) contratos u órdenes de compra, y su respectiva conformidad o constancia de prestación; o (ii) comprobantes de pago cuya cancelación se acredite documental y fehacientemente, con Boucher de depósito, nota de abono, reporte de estado de cuenta, cualquier otro documento emitido por entidad del sistema financiero que acredite el abono o mediante cancelación en el mismo comprobante de pago <sup>1</sup> correspondiente a un máximo de veinte (20) contrataciones.

Página 12 de 25



"Año del Bicentenario, de la consolidación de nuestra Independencia, y de la conmemoración de las heroicas batallas de Junín y Ayacucho"

En caso los postores presenten varios comprobantes de pago para acreditar una sola contratación, se debe acreditar que corresponden a dicha contratación: de lo contrario, se asumirá que los comprobantes acreditan contrataciones independientes, en cuyo caso solo se considerara, para la evaluación, las veinte (20) primeras contrataciones indicadas en el Anexo N° 08 referido a la Experiencia del postor en la especialidad.

En el caso de suministro, solo se considera como experiencia la parte del contrato que haya sido ejecutada durante los ocho (8) años anteriores a la fecha de presentación de ofertas, debiendo adjuntarse copia de las conformidades correspondientes a tal parte o los respectivos comprobantes de pago cancelados.

En los casos que se acredite experiencia adquirida en consorcio, debe presentarse la promesa de consorcio o el contrato de consorcio del cual se desprenda fehacientemente el porcentaje de las obligaciones que se asumió en el contrato presentado; de lo contrario, no se computará la experiencia proveniente de dicho contrato.

Asimismo, cuando se presentan contratos derivados de procesos de selección convocados antes del 20.09.2012, la calificación se ceñirá al método descrito en la Directiva "Participación de Proveedores en Consorcio en las Contrataciones del estado", debiendo presumirse que el porcentaje de las obligaciones equivale al porcentaje de participación de la promesa de consorcio o del contrato de consorcio. En caso que en dichos documentos no se consigne el porcentaje de participación se presumirá que las obligaciones se ejecutaron en partes iguales.

Si el titular de la experiencia no es el postor, consignar si dicha experiencia corresponde a la matriz en caso que el postor sea sucursal, o fue transmitida por reorganización societaria, debiendo acompañar la documentación sustentatoria correspondiente.

Si el postor acredita experiencia de otra persona jurídica como consecuencia de una reorganización societaria, debe presentar adicionalmente el **Anexo N° 9**.

Cuando los contratos, órdenes de compra o comprobantes de pago los montos facturados se encuentren expresados en moneda extranjera, debe indicarse el tipo de cambio venta publicado por la Superintendencia de Banca, Seguros y AFP correspondiente a la fecha de suscripción del contrato, de emisión de la orden de compra o de cancelación del comprobante de pago, según corresponda.

Sin perjuicio de lo anterior, los postores deben llenar y presentar el **Anexo N° 08** referido a la experiencia del postor en la especialidad.



Cabe precisar que, de acuerdo con la Resolución N° 0065-2018-TCE-S1 del Tribunal de Contrataciones del Estado:

"... el solo sello de cancelado en el comprobante, cuando ha sido colocado por el propio postor, no puede ser considerado como una acreditación que produzca fehaciencia en relación a que se encuentra cancelado. Admitir ello equivaldría a considerar como válida la sola declaración del postor afirmando que el comprobante de pago ha sido cancelado"

(...)

"Situación diferente se suscita ante el sello colocado por el cliente del postor [sea utilizando el término "cancelado" o "pagado"] supuesto en el cual sí se contaría con la declaración de un tercero que brinde certeza, ante la cual debiera reconocerse la validez de la experiencia".



"Año del Bicentenario, de la consolidación de nuestra Independencia, y de la conmemoración de las heroicas batallas de Junín y Ayacucho"

## ANEXO 1

### INGENIERÍA DEL PROYECTO

#### a. Consideraciones y criterios de diseño

##### DATOS TECNICOS DEL PROYECTO

Para la realización del cálculo de la carga térmica se utilizarán las siguientes partidas:

##### PROCEDIMIENTO DE CÁLCULOS PARA LA CARGA TÉRMICA DE LOS AMBIENTES REFRIGERADOS.

- Carga térmica a través de paredes, techo y piso ( $Q_1$ )

Para  $Q_1$  expresado en W:

$$Q_1 = \frac{S_i (T_e - T_i + T_r)}{R_i + \frac{1}{h_i} + \frac{1}{k_1} + \frac{1}{k_2} + \frac{1}{h_e}}$$

$$Q_1 = \frac{S_i (T_e - T_i + T_r)}{R_i + \frac{1}{h_i} + \frac{1}{k_1} + \frac{1}{k_2} + \frac{1}{h_e}}$$

- $S_i$ : es la superficie de la pared, suelo o techo, en m.
- $T_e$ : es la temperatura exterior de proyecto, en °C.
- $T_i$ : es la temperatura interior de proyecto del ambiente, en °C.
- $T_r$ : es el incremento de temperatura adicional causado por la radiación solar, en función de la orientación de la pared.
- $R_i$ : es la resistencia térmica ejercida por convección y por conducción desde el interior de cada cámara hasta el exterior y se expresa en W/m °K, calculada según la siguiente expresión:

$$R_i = \frac{1}{h_i} + \frac{1}{k_1} + \frac{1}{k_2} + \frac{1}{h_e}$$



Dónde:

$K$ : es la conductividad térmica referida al material de la pared o aislamiento, en W/m·K.

$e$ : es el espesor de cada uno de los aislamientos, expresado en m.

$h$ : es el coeficiente de convección expresado en W/m<sup>2</sup> · K del aire exterior e interior.

10

"Año del Bicentenario, de la consolidación de nuestra Independencia, y de la conmemoración de las heroicas batallas de Junín y Ayacucho"

• **Carga térmica en función del producto a refrigerar o congelar (Q<sub>2</sub>)**

Esta demanda de carga térmica para las cámaras de conservación se calcula en base del 6 al 10 % de la capacidad de la cámara.

Para el cálculo de cámaras de congelado esta carga se calcula en base a tres cargas parciales, las cuales son:

- a) Q<sub>21</sub>: Calor sensible referido a la conservación del producto sin llegar a congelar: establece el calor sensible que debe extraerse al producto para bajar su temperatura desde la inicial (Ti) a la de congelación (Tcong.).
- b) Q<sub>22</sub>: Calor latente referido a la congelación del producto por cambio de estado: se obtiene del calor latente empleado en la congelación del producto (cambio de estado)
- c) Q<sub>23</sub>: Calor sensible referido a la congelación final del producto: establece el calor sensible que debe extraerse del producto para bajar su temperatura, desde la congelación (Tcong.) hasta la temperatura deseada (Td)

La Supervisión de la Obra es la responsable por la ejecución de las pruebas y por el cumplimiento de las exigencias de esta

$$Q_2 = Q_{21} + Q_{22} + Q_{23}$$

$$Q_2 = \frac{m \cdot c_e (T_e - T_i) + (m \cdot L_c) + m \cdot c_e (T_e - T_i)}{T \times 3600}$$

Dónde:

m: es la carga de producto por turno de congelación, en kg;

Ce: es el calor específico del producto a refrigerar, en J/kg °K.

Te: es la temperatura exterior de proyecto, en °C.

Ti: es la temperatura interior de proyecto del ambiente, en °C.

Lc: es el calor latente de congelación del producto, expresado en J/kg.

Ce': es el calor específico del producto congelado, en J/kg °K.

t: es el tiempo por turno de congelación, expresado en h:





"Año del Bicentenario, de la consolidación de nuestra Independencia, y de la conmemoración de las heroicas batallas de Junín y Ayacucho"

Para este caso se considera solo  $Q_{21}$ : **carga para mantención y enfriamiento de los productos almacenados**

( $Q_2$ ) Esta carga térmica se toma en consideración para los cálculos de las cámaras de conservación de productos congelados.

Para la conservación de los productos almacenados se considera una demanda frigorífica del 8 al 10% de la capacidad de la cámara de conservación de productos congelados por lo tanto la carga térmica o demanda frigorífica será:

$$Q_{2'} = (C_e * m * (T_i - T_f) * (8-10\%))$$

**Dónde:**

$C_e$ : calor específico del producto

$M$ : Capacidad de almacenamiento de la cámara de conservación

$T_i$ : Temperatura inicial a la que el producto ingresa a la cámara

$T_f$ : Temperatura final a la cual debe llegar el producto y debe ser igual a la temperatura de conservación de las cámaras de almacenamiento

**Para este caso  $Q_2$  no se considera**

- **Carga térmica por el calor desprendido debido a la respiración del producto ( $Q_3$ )**

$$Q_3 = m * L_r$$

**Dónde:**

$M$ : es la carga de mercancía diaria que se pretende refrigerar, en kg.

$L_r$ : es el calor de respiración del producto en función de la masa

**Para este caso se considerar esta carga como la más importante**

- **Carga térmica debido al enfriamiento de embalaje (pallet, cajas de cartón, etc.) ( $Q_4$ )**

$$Q_4 = m_e C_{ee} \frac{T_e - T_i}{24 * 3600}$$



08

"Año del Bicentenario, de la consolidación de nuestra Independencia, y de la conmemoración de las heroicas batallas de Junín y Ayacucho"

Dónde:

me: es la masa de embalaje, pallets o caja de cartón en la cual se transporta el producto, en kg.

Cee: es el calor específico de dichos materiales a refrigerar, en J/kg K.

Te: es la temperatura exterior de proyecto, en °C.

Ti: es la temperatura interior de proyecto del ambiente, en °C.

**Para este caso si se considerar esta carga**

- Carga térmica por el enfriamiento del aire de renovación e infiltraciones (Q<sub>5</sub>)

$$Q_5 = V \cdot r \cdot \rho_a \frac{h_e - h_i}{3600}$$

Dónde:

V: es el volumen interior de la cámara, en m.

r: es el número de renovaciones de aire por cada hora, ren/h.

pa: es la densidad del aire, en función de la temperatura, en kg/m.

he: es la entalpía del aire que entra en la cámara, en J/kg.

hi: es la entalpía del aire en el interior de la cámara, en J/kg.

**Para este caso si se considerar esta carga**

- Cálculo de cargas por el trabajo de la cámara (Q<sub>6</sub>)

Cálculo de carga por el calor aportado por el alumbrado de la cámara (Q<sub>61</sub>)



$$Q_{61} = A \cdot F$$

*"Año del Bicentenario, de la consolidación de nuestra Independencia, y de la conmemoración de las heroicas batallas de Junín y Ayacucho"*

Dónde:

A: es la cantidad de calor que se irradia al ambiente sobre la unidad de tiempo en un m<sup>2</sup> de superficie del piso

F: Superficie de la cámara

La cantidad de calor que se irradia a un m<sup>2</sup> de piso considerando el coeficiente de simultaneidad de encendido se puede considerar para una cámara con poco movimiento 1.2W/m<sup>2</sup> y para una cámara de mucho movimiento 4.5W/m<sup>2</sup>.

- **Carga térmica aportada por las personas (Q<sub>62</sub>)**

$$Q_{62} = n * 350$$

Dónde:

n: es el número de personas en cada emplazamiento.

350: es el calor desprendido por cada individuo para un trabajo físicamente pesado

- **Carga térmica aportada por las máquinas de trabajo (Q<sub>63</sub>)**

Debido a la existencia de motores eléctricos en ambientes fríos, la carga se determina

$$Q_{63} = 1000 N$$

Dónde:

N: es la potencia de la máquina o aparato eléctrico, expresada en Kw.

- **Carga térmica aportada por apertura de puertas (Q<sub>64</sub>)**

Para el cálculo de carga térmica por apertura de puertas se utiliza la siguiente formula

$$Q_{64} = B.F$$





"Año del Bicentenario, de la consolidación de nuestra Independencia, y de la conmemoración de las heroicas batallas de Junín y Ayacucho"

Dónde:

B: Flujo específico de calor por la apertura de puertas

F: Superficie de la cámara

El flujo específico de calor (B) se selecciona de acuerdo al tipo y área de la cámara frigorífica

**Para este caso si se considerar esta carga**

Una vez calculada todas las partidas le añadiremos un 10% de margen de seguridad. Sumados estos valores, nos encontraremos el valor de la carga térmica para cada ambiente. Se añadirá un margen de funcionamiento adicional a la carga térmica por las razones descritas a continuación. En el punto crítico de la instalación, nos interesa que no funcione al 100% de su capacidad, ya que entonces no pararía de funcionar durante una racha de días calurosos y se conoce por experiencia que la prolongación del funcionamiento durante periodos muy largos sin realizar ningún tipo de parada conlleva averías, roturas, etc.

Otro hecho que implica este margen es la realización de desescarches, los cuales cuando se efectúan, la maquinaria está parada, y posteriormente debe vencer este paro. Si ajustásemos la instalación sin este margen de funcionamiento no se recuperarían las temperaturas tras los desescarches. Por lo tanto, se decide añadir a los servicios con desescarche un 20% adicional, y a los servicios sin desescarche un 10% adicional. Para nuestro caso es sin desescarche por lo que tomamos un 10%

**Recopilación de más datos**

Conocidos ya alguno de los datos para este cálculo, como son las temperaturas exterior e interior en cada ambiente, las propiedades físicas y termodinámicas del banano, así como el sistema productivo de la empresa se debe proceder al rastreo y elección de los parámetros restantes para la realización del proceso de cálculo de la carga térmica. Uno de los datos que desconocemos es el calor específico de los diferentes materiales que se utilizan para guardar, soportar o embalar el banano Sabiendo de los materiales los cuales están fabricados las cajas, pallets realizamos la búsqueda del calor específico de dichos materiales.

Los datos obtenidos son los siguientes:

- Calor específico del embalaje de cartón:  $0,83 \text{ kJ/kg} \cdot \text{K}$
- Calor específico del pallet sanitario:  $0,67 \text{ kJ/kg} \cdot \text{K}$

Conocidos los materiales constructivos de la nave, se determina la conductividad térmica de los mismos:



05

"Año del Bicentenario, de la consolidación de nuestra Independencia, y de la conmemoración de las heroicas batallas de Junín y Ayacucho"

Una de las estimaciones realizadas en función del uso de cada uno de los ambientes, así como de la normativa vigente, es el cálculo de las renovaciones de aire por hora que se realizará en cada uno de los lugares de la nave, contando incluso las infiltraciones por puertas y aberturas al exterior.

Tabla N°1. Renovaciones del aire de cada ambiente

Ambiente	Renovaciones de aire (renov./h)
Cámara de almacenamiento	1

Otro dato necesario para el cálculo de la carga térmica es el calor desprendido por los trabajadores, tanto en la zona de procesado como en la zona de carga y descarga.

Para un trabajador activo en una nave a la temperatura de 10°C el calor desprendido será de 350 W por trabajador.

Los resultados finales de la carga térmica son los siguientes y con ellos dimensionaremos la instalación y nos servirán de referencia para la elección de maquinaria.

Tabla N°2. Demandas frigoríficas obtenidas del cálculo de cargas térmicas de los ambientes refrigerados de la planta ASPRAOSRA

Consumidor de frío (Kcal./h)	Capacidad de carga (Kg)	Temperatura Evaporación (°C)	Temperatura de operación (°C)	Demanda frigorífica a (Kcal.)	Potencia eléctrica	Tiempos de enfriamiento
Cámara de almacenamiento	40 Ton	7	13°C	16,750 KCLA/HORA	7 HP	24

## SELECCIÓN DE LAS UNIDADES CONDENSADORAS

### GENERADORAS DE FRIO

El compresor es el elemento activo del circuito de refrigeración. Cumple dos funciones: reducir la presión en el evaporador hasta que el líquido refrigerante evapora a la temperatura fijada, y mantiene esta presión retirando los vapores y elevando la temperatura del medio condensado. Por lo tanto, el trabajo del compresor consiste en aspirar los vapores del fluido refrigerante, comprimirlos y descargarlos en el condensador.





"Año del Bicentenario, de la consolidación de nuestra Independencia, y de la conmemoración de las heroicas batallas de Junín y Ayacucho"

Figura 01.- Difusores de cámaras de refrigeración,



Figura 02.- Esquema frigorífico de un sistema de frío de una etapa



*"Año del Bicentenario, de la consolidación de nuestra Independencia, y de la conmemoración de las heroicas batallas de Junín y Ayacucho"*

**a. Selección de la unidad condensadora para la cámara de almacenamiento de 40Ton.**

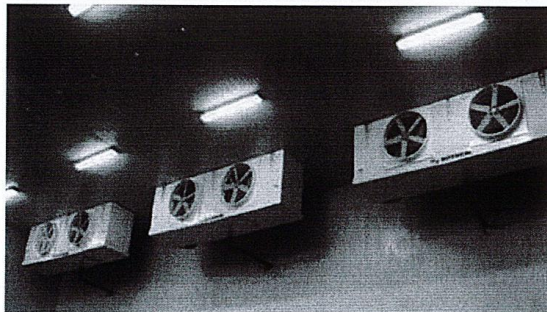
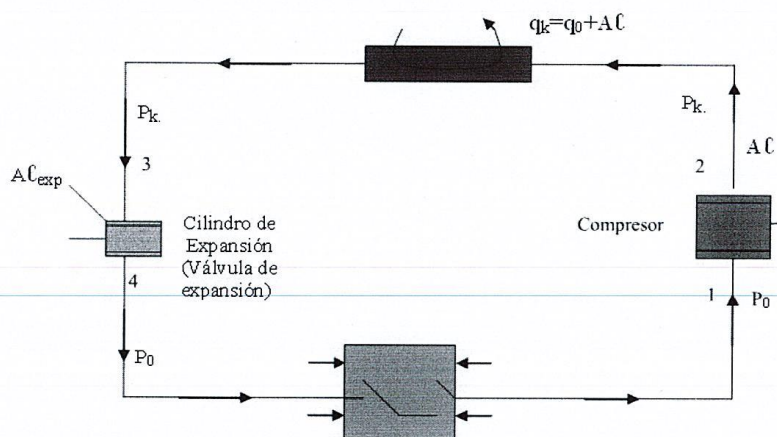
La unidad condensadora para la cámara de almacenamiento de 40Ton. Se selecciona de los catálogos de unidades condensadoras de Larkin de acuerdo a su demanda frigorífica o carga térmica y de acuerdo a su temperatura de evaporación de 5°C y condensación de 40°C

**b. Selección de la unidad condensadora para la sala de recepción y empaque.**

La unidad condensadora para la cámara de almacenamiento de 40Ton. Se selecciona de los catálogos de unidades condensadoras de Larkin de acuerdo a su demanda frigorífica o carga térmica y de acuerdo a su temperatura de evaporación de 5°C y condensación de 40°C.

Figura 03.- Unidad Condensadora

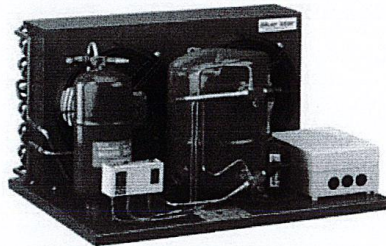

**c. Instalaciones electromecánicas**

Las instalaciones electromecánicas incluyen:

- Tablero eléctrico con controlador electrónico
- Válvulas Danfoss
- Transporte de equipos de montaje y herramientas
- Instalación de paneles y accesorios
- Interconexión mecánica de equipos con tuberías de cobre tipo L y aislamiento con armaflex
- Acometida eléctrica de nuestro tablero a los equipos
- Suministro e instalación de tuberías y accesorios de PVC, para el drenaje de los evaporadores
- Prueba de presión y del sistema estanqueidad de tuberías de cobre utilizando nitrógeno con presiones de prueba de hasta 300 PSI
- Prueba de hermeticidad, vacío, arranque y puesta en marcha del sistema de refrigeración y regulación



*"Año del Bicentenario, de la consolidación de nuestra Independencia, y de la conmemoración de las heroicas batallas de Junín y Ayacucho"*

**d. Tablero eléctrico**

Se considera el suministro de un tablero eléctrico de protección y arranque de los equipos suministrados que considera el siguiente alcance:

Tablero de arranque y fuerza para los motores de los evaporadores, se considera arranque directo por contactor, 01 contactor por cada evaporador y 01 guarda motor por cada ventilador, el tablero cuenta con botón de parada de emergencia en la parte frontal.

Tablero de control en 220 V para el control de temperatura, arranque y parada de moto ventiladores y alumbrado de la cámara y la sala de recepción y empacado La cámara y las salas se equiparán con 08 equipos fluorescentes dobles de 36 Watt.

El punto de energía será entregado por ASPRAOSRA justo a un máximo o más de 5 m desde el tablero eléctrico.

**PLAN DE SEGURIDAD**

La entidad ganadora tomará las medidas de seguridad necesarias para proteger la vida y la salud del personal a su servicio, la maquinaria y equipos serán operados solo por el personal contratado especialmente para tal fin, por la institución ganadora la misma que tendrá que disponer de la instalación de un botiquín.

**CONSIDERACIONES GENERALES**

El lugar de trabajo debe reunir las condiciones necesarias para garantizar la seguridad y salud de los trabajadores.

Los sistemas de señalización, se mantendrán, modificarán y adecuarán según la evolución de los trabajos y sus riesgos emergentes.

El empleador (la persona y/o empresa ganadora) programará, delimitará desde el punto de vista de la seguridad y la salud del trabajador, la zonificación del lugar de trabajo en la que se considera las siguientes áreas:

- Área de Operaciones de obra.
- Área de almacenamiento de materiales y guardanía.
- Área de parqueo de equipos.

En ente ganador deberá adoptar todas las precauciones necesarias para proteger a las personas que se encuentren en la obra y sus inmediaciones, de todos los riesgos que puedan derivarse de la misma.

Se debe prever medidas para evitar la producción de polvo en la zona de trabajo, humedeciendo la zona evitando la contaminación con el polvo y en caso de no ser posible utilizando equipo de protección personal y protecciones colectivas.

Página 23 de 25

03





*"Año del Bicentenario, de la consolidación de nuestra Independencia, y de la conmemoración de las heroicas batallas de Junín y Ayacucho"*

**Practicar la seguridad con proactividad.**

Organizar la implementación de las zonas de trabajo, almacén, oficina, etc. de forma segura, donde se reflejarán las metodologías de seguridad y salud acordes con los requerimientos de las tareas.

**La Empresa,**

Controlar el cumplimiento de las Políticas de Seguridad, dentro y fuera de los límites de la zona de trabajo.

Garantizar el cumplimiento de la Política de Seguridad en campo, interactuando directamente con los trabajadores.

Organizar los trabajos identificando aquellos que son de mayor riesgo, destinando al personal más calificado a cumplir con estas tareas.

**Los trabajadores:**

Cumplan con sus obligaciones trabajando sin riesgos innecesarios y sin exponer su integridad, es decir, de la manera más segura. Respeten los lineamientos de la Política de Seguridad. Identifiquen los riesgos potenciales, los comuniquen a sus superiores y apoyen en su eliminación del entorno de trabajo.

**1. DE MANEJO AMBIENTAL**

El proyecto: CREACION DE UNA CAMARA DE CONSERVACION DE BANANO ORGANICO POST COSECHA EN LA COOPERATIVA AGRARIA ASPRAOSRA LIMITADA DEL CENTRO POBLADO DE PUEBLO NUEVO, DISTRITO BUENOS AIRES, PROVINCIA DE MORROPON, REGION PIURA" la intervención No ocasionara impactos ambientales negativos en su área de influencia.

La mayor parte de estos impactos, poseen una significancia o repercusión ambiental baja; sin embargo, será necesario adoptar y desarrollar las medidas de manejo ambiental necesarias, ya que, en el tiempo y en función de sus interrelaciones con los demás componentes ambientales, dicho impactos podrían tener implicancias ambientales mayores a las previstas en los procesos de identificación y evaluación de los mismo.

De este modo, el manejo ambiental propone desarrollar medidas de manejo de carácter preventivo esencialmente, así como mitigaciones y correctivas, que tiene por objetivo prevenir los impactos negativos y magnificar aquellos impactos positivos, resultantes de la ejecución del proyecto en sus diferentes etapas.



*"Año del Bicentenario, de la consolidación de nuestra Independencia, y de la conmemoración de las heroicas batallas de Junín y Ayacucho"*

**b. Descripción de los componentes de la adquisición.**

- 1.0. Equipos de refrigeración:
  - 1.1. Unidad Condensadora y
  - 1.2. Unidad Evaporadora
- 2.0. Suministro de materiales.
  - 2.1. Materiales de refrigeración para banano
  - 2.2. Materiales eléctricos, soportes y consumibles para cámara de banano
  - 2.3. Tablero eléctrico de cámara de banano
- 3.0. Suministro de paneles y accesorios para cámara de banano
  - 3.1. Paneles para las paredes y techo para cámara de banano
  - 3.2. Canal "U" de pre pintado para guía de montaje de los paneles y otros
- 4.0. Suministro de puerta, cortina para cámaras
- 5.0. Mano de Obra de Instalaciones
- 6.0. Montaje de paneles, cortinas y otros
- 7.0. Gastos Generales a cargo del proveedor.

  
MUNICIPALIDAD PROVINCIAL  
MORROPON - CHULUCANAS  
Ing. Milton Cesar Sarmiento González  
DNI: 40118069  
SUB GERENCIA DE DESARROLLO PRODUCTIVO

01

- *Si como resultado de una consulta u observación corresponde precisarse o ajustarse el requerimiento, se solicita la autorización del área usuaria y se pone de conocimiento de tal hecho a la dependencia que aprobó el expediente de contratación, de conformidad con el numeral 72.3 del artículo 72 del Reglamento.*
- *El cumplimiento de las Especificaciones Técnicas se realiza mediante la presentación de una declaración jurada. De ser el caso, adicionalmente la Entidad puede solicitar documentación que acredite el cumplimiento del algún componente de las características y/o requisitos funcionales. Para dicho efecto, consignará de manera detallada los documentos que deben presentar los postores en el literal e) del numeral 2.2.1.1 de esta sección de las bases.*
- *Los requisitos de calificación determinan si los postores cuentan con las capacidades necesarias para ejecutar el contrato, lo que debe ser acreditado documentalmente, y no mediante declaración jurada.*

#### CAPÍTULO IV FACTORES DE EVALUACIÓN

La evaluación se realiza sobre la base de cien (100) puntos.

Para determinar la oferta con el mejor puntaje y el orden de prelación de las ofertas, se considera lo siguiente:

FACTOR DE EVALUACIÓN	PUNTAJE / METODOLOGÍA PARA SU ASIGNACIÓN
<b>A. PRECIO</b>	
<p><u>Evaluación:</u> Se evaluará considerando el precio ofertado por el postor.</p> <p><u>Acreditación:</u> Se acreditará mediante el documento que contiene el precio de la oferta (<b>Anexo N° 6</b>).</p>	<p>La evaluación consistirá en otorgar el máximo puntaje a la oferta de precio más bajo y otorgar a las demás ofertas puntajes inversamente proporcionales a sus respectivos precios, según la siguiente fórmula:</p> $P_i = \frac{O_m \times PMP}{O_i}$ <p>i = Oferta P<sub>i</sub> = Puntaje de la oferta a evaluar O<sub>i</sub> = Precio i O<sub>m</sub> = Precio de la oferta más baja PMP = Puntaje máximo del precio</p> <p style="text-align: right;"><b>80 puntos</b></p>

OTROS FACTORES DE EVALUACIÓN	20 puntos
<b>B. PLAZO DE ENTREGA<sup>11</sup></b>	
<p><u>Evaluación:</u> Se evaluará en función al plazo de entrega ofertado, el cual debe mejorar el plazo de entrega establecido en las Especificaciones Técnicas.</p> <p><u>Acreditación:</u> Se acreditará mediante la presentación de declaración jurada de plazo de entrega. (<b>Anexo N° 4</b>)</p> <div style="border: 1px solid black; padding: 5px; margin-top: 10px;"> <p><b>Importante</b></p> <p><i>En el caso de la modalidad de ejecución llave en mano el plazo de entrega incluye además la instalación y puesta en funcionamiento.</i></p> </div>	<p>De 35 hasta 36 días calendario: <b>20 puntos</b></p> <p>De 37 hasta 40 días calendario: <b>10 puntos</b></p> <p>De 41 hasta 44 días calendario: <b>05 puntos</b></p>
<b>PUNTAJE TOTAL</b>	<b>100 puntos<sup>12</sup></b>

**Importante**

<sup>11</sup> Este factor podrá ser consignado cuando del expediente de contratación se advierta que el plazo establecido para la entrega de los bienes admite reducción. para lo cual deben establecerse rangos razonables para la asignación de puntaje, esto es que no suponga un riesgo de incumplimiento contractual y que represente una mejora al plazo establecido.

<sup>12</sup> Es la suma de los puntajes de todos los factores de evaluación.

*Los factores de evaluación elaborados por el órgano encargado de las contrataciones o el comité de selección, según corresponda, son objetivos y guardan vinculación, razonabilidad y proporcionalidad con el objeto de la contratación. Asimismo, estos no pueden calificar con puntaje el cumplimiento de las Especificaciones Técnicas ni los requisitos de calificación.*

## CAPÍTULO V PROFORMA DEL CONTRATO

### Importante

*Dependiendo del objeto del contrato, de resultar indispensable, puede incluirse cláusulas adicionales o la adecuación de las propuestas en el presente documento, las que en ningún caso pueden contemplar disposiciones contrarias a la normativa vigente ni a lo señalado en este capítulo.*

Conste por el presente documento, la contratación de [CONSIGNAR LA DENOMINACIÓN DE LA CONVOCATORIA], que celebra de una parte [CONSIGNAR EL NOMBRE DE LA ENTIDAD], en adelante LA ENTIDAD, con RUC N° [.....], con domicilio legal en [.....], representada por [.....], identificado con DNI N° [.....], y de otra parte [.....], con RUC N° [.....], con domicilio legal en [.....], inscrita en la Ficha N° [.....] Asiento N° [.....] del Registro de Personas Jurídicas de la ciudad de [.....], debidamente representado por su Representante Legal, [.....], con DNI N° [.....], según poder inscrito en la Ficha N° [.....], Asiento N° [.....] del Registro de Personas Jurídicas de la ciudad de [.....], a quien en adelante se le denominará EL CONTRATISTA en los términos y condiciones siguientes:

### **CLÁUSULA PRIMERA: ANTECEDENTES**

Con fecha [.....], el órgano encargado de las contrataciones o el comité de selección, según corresponda, adjudicó la buena pro de la **ADJUDICACIÓN SIMPLIFICADA N° [CONSIGNAR NOMENCLATURA DEL PROCEDIMIENTO DE SELECCIÓN]** para la contratación de [CONSIGNAR LA DENOMINACIÓN DE LA CONVOCATORIA], a [INDICAR NOMBRE DEL GANADOR DE LA BUENA PRO], cuyos detalles e importe constan en los documentos integrantes del presente contrato.

### **CLÁUSULA SEGUNDA: OBJETO**

El presente contrato tiene por objeto [CONSIGNAR EL OBJETO DE LA CONTRATACIÓN].

### **CLÁUSULA TERCERA: MONTO CONTRACTUAL**

El monto total del presente contrato asciende a [CONSIGNAR MONEDA Y MONTO], que incluye todos los impuestos de Ley.

Este monto comprende el costo del bien, todos los tributos, seguros, transporte, inspecciones, pruebas y, de ser el caso, los costos laborales conforme a la legislación vigente, así como cualquier otro concepto que pueda tener incidencia sobre la ejecución de la prestación materia del presente contrato.

### **CLÁUSULA CUARTA: DEL PAGO<sup>13</sup>**

LA ENTIDAD se obliga a pagar la contraprestación a EL CONTRATISTA en [INDICAR MONEDA], en [INDICAR EL DETALLE DEL PAGO ÚNICO O PAGOS A CUENTA, SEGÚN CORRESPONDA], luego de la recepción formal y completa de la documentación correspondiente, según lo establecido en el artículo 171 del Reglamento de la Ley de Contrataciones del Estado.

Para tal efecto, el responsable de otorgar la conformidad de la prestación deberá hacerlo en un plazo que no excederá de los siete (7) días de producida la recepción, salvo que se requiera efectuar pruebas que permitan verificar el cumplimiento de la obligación, en cuyo caso la conformidad se emite en un plazo máximo de quince (15) días, bajo responsabilidad de dicho funcionario.

LA ENTIDAD debe efectuar el pago dentro de los diez (10) días calendario siguientes de otorgada la conformidad de los bienes, siempre que se verifiquen las condiciones establecidas en el contrato para ello, bajo responsabilidad del funcionario competente.

<sup>13</sup> En cada caso concreto, dependiendo de la naturaleza del contrato, podrá adicionarse la información que resulte pertinente a efectos de generar el pago.



En caso de retraso en el pago por parte de LA ENTIDAD, salvo que se deba a caso fortuito o fuerza mayor, EL CONTRATISTA tendrá derecho al pago de intereses legales conforme a lo establecido en el artículo 39 de la Ley de Contrataciones del Estado y en el artículo 171 de su Reglamento, los que se computan desde la oportunidad en que el pago debió efectuarse.

#### **CLÁUSULA QUINTA: DEL PLAZO DE LA EJECUCIÓN DE LA PRESTACIÓN**

El plazo de ejecución del presente contrato es de [.....], el mismo que se computa desde [CONSIGNAR SI ES DEL DÍA SIGUIENTE DEL PERFECCIONAMIENTO DEL CONTRATO, DESDE LA FECHA QUE SE ESTABLEZCA EN EL CONTRATO O DESDE LA FECHA EN QUE SE CUMPLAN LAS CONDICIONES PREVISTAS EN EL CONTRATO PARA EL INICIO DE LA EJECUCIÓN, DEBIENDO INDICAR LAS MISMAS EN ESTE ÚLTIMO CASO. EN LA MODALIDAD DE LLAVE EN MANO DETALLAR EL PLAZO DE ENTREGA, SU INSTALACIÓN Y PUESTA EN FUNCIONAMIENTO].

#### **CLÁUSULA SEXTA: PARTES INTEGRANTES DEL CONTRATO**

El presente contrato está conformado por las bases integradas, la oferta ganadora, así como los documentos derivados del procedimiento de selección que establezcan obligaciones para las partes.

#### **CLÁUSULA SÉTIMA: GARANTÍAS**

EL CONTRATISTA entregó al perfeccionamiento del contrato la respectiva garantía incondicional, solidaria, irrevocable, y de realización automática en el país al solo requerimiento, a favor de LA ENTIDAD, por los conceptos, montos y vigencias siguientes:

- De fiel cumplimiento del contrato: [CONSIGNAR EL MONTO], a través de la [INDICAR EL TIPO DE GARANTÍA PRESENTADA] N° [INDICAR NÚMERO DEL DOCUMENTO] emitida por [SEÑALAR EMPRESA QUE LA EMITE]. Monto que es equivalente al diez por ciento (10%) del monto del contrato original, la misma que debe mantenerse vigente hasta la conformidad de la recepción de la prestación.

En el caso que corresponda, consignar lo siguiente:

- Garantía fiel cumplimiento por prestaciones accesorias: [CONSIGNAR EL MONTO], a través de la [INDICAR EL TIPO DE GARANTÍA PRESENTADA] N° [INDICAR NÚMERO DEL DOCUMENTO] emitida por [SEÑALAR EMPRESA QUE LA EMITE], la misma que debe mantenerse vigente hasta el cumplimiento total de las obligaciones garantizadas.

#### **Importante**

*De conformidad con el artículo 152 del Reglamento, no se constituirá garantía de fiel cumplimiento del contrato ni garantía de fiel cumplimiento por prestaciones accesorias, en contratos cuyos montos sean iguales o menores a doscientos mil Soles (S/ 200,000.00). Dicha excepción también aplica a los contratos derivados de procedimientos de selección por relación de ítems, cuando el monto del ítem adjudicado o la sumatoria de los montos de los ítems adjudicados no supere el monto señalado anteriormente.*

#### **CLÁUSULA OCTAVA: EJECUCIÓN DE GARANTÍAS POR FALTA DE RENOVACIÓN**

LA ENTIDAD puede solicitar la ejecución de las garantías cuando EL CONTRATISTA no las hubiere renovado antes de la fecha de su vencimiento, conforme a lo dispuesto en el literal a) del numeral 155.1 del artículo 155 del Reglamento de la Ley de Contrataciones del Estado.

#### **CLÁUSULA DÉCIMA: RECEPCIÓN Y CONFORMIDAD DE LA PRESTACIÓN**

La recepción y conformidad de la prestación se regula por lo dispuesto en el artículo 168 del Reglamento de la Ley de Contrataciones del Estado. La recepción será otorgada por [CONSIGNAR EL ÁREA O UNIDAD ORGÁNICA DE ALMACÉN O LA QUE HAGA SUS VECES] y la conformidad será otorgada por [CONSIGNAR EL ÁREA O UNIDAD ORGÁNICA QUE OTORGARÁ LA CONFORMIDAD] en el plazo máximo de [CONSIGNAR SIETE (7) DÍAS O MÁXIMO QUINCE (15) DÍAS, EN CASO SE REQUIERA EFECTUAR PRUEBAS QUE PERMITAN VERIFICAR EL CUMPLIMIENTO DE LA OBLIGACIÓN] días de producida la recepción.

De existir observaciones, LA ENTIDAD las comunica al CONTRATISTA, indicando claramente el sentido de estas, otorgándole un plazo para subsanar no menor de dos (2) ni mayor de ocho (8) días. Dependiendo de la complejidad o sofisticación de las subsanaciones a realizar el plazo para subsanar no puede ser menor de cinco (5) ni mayor de quince (15) días. Si pese al plazo otorgado, EL CONTRATISTA no cumpliera a cabalidad con la subsanación, LA ENTIDAD puede otorgar al CONTRATISTA periodos adicionales para las correcciones pertinentes. En este supuesto corresponde aplicar la penalidad por mora desde el vencimiento del plazo para subsanar.

Este procedimiento no resulta aplicable cuando los bienes manifiestamente no cumplan con las características y condiciones ofrecidas, en cuyo caso LA ENTIDAD no efectúa la recepción o no otorga la conformidad, según corresponda, debiendo considerarse como no ejecutada la prestación, aplicándose la penalidad que corresponda por cada día de atraso.

#### **CLÁUSULA UNDÉCIMA: DECLARACIÓN JURADA DEL CONTRATISTA**

EL CONTRATISTA declara bajo juramento que se compromete a cumplir las obligaciones derivadas del presente contrato, bajo sanción de quedar inhabilitado para contratar con el Estado en caso de incumplimiento.

#### **CLÁUSULA DUODÉCIMA: RESPONSABILIDAD POR VICIOS OCULTOS**

La recepción conforme de la prestación por parte de LA ENTIDAD no enerva su derecho a reclamar posteriormente por defectos o vicios ocultos, conforme a lo dispuesto por los artículos 40 de la Ley de Contrataciones del Estado y 173 de su Reglamento.

El plazo máximo de responsabilidad del contratista es de [CONSIGNAR TIEMPO EN AÑOS, NO MENOR DE UN (1) AÑO] año(s) contado a partir de la conformidad otorgada por LA ENTIDAD.

#### **CLÁUSULA DÉCIMA TERCERA: PENALIDADES**

Si EL CONTRATISTA incurre en retraso injustificado en la ejecución de las prestaciones objeto del contrato, LA ENTIDAD le aplica automáticamente una penalidad por mora por cada día de atraso, de acuerdo a la siguiente fórmula:

$$\text{Penalidad Diaria} = \frac{0.10 \times \text{monto vigente}}{F \times \text{plazo vigente en días}}$$

Donde:

**F = 0.25 para plazos mayores a sesenta (60) días o;**

El retraso se justifica a través de la solicitud de ampliación de plazo debidamente aprobado. Adicionalmente, se considera justificado el retraso, y en consecuencia no se aplica penalidad, cuando EL CONTRATISTA acredite, de modo objetivamente sustentado, que el mayor tiempo transcurrido no le resulta imputable. En este último caso la calificación del retraso como justificado por parte de LA ENTIDAD no da lugar al pago de gastos generales ni costos directos de ningún tipo, conforme el numeral 162.5 del artículo 162 del Reglamento de la Ley de Contrataciones del Estado.

#### **Importante**

*De haberse previsto establecer penalidades distintas a la penalidad por mora, incluir dichas penalidades, los supuestos de aplicación de penalidad, la forma de cálculo de la penalidad para cada supuesto y el procedimiento mediante el cual se verifica el supuesto a penalizar, conforme el artículo 163 del Reglamento de la Ley de Contrataciones del Estado.*

Estas penalidades se deducen de los pagos a cuenta o del pago final, según corresponda; o si fuera necesario, se cobra del monto resultante de la ejecución de la garantía de fiel cumplimiento.

Estos dos (2) tipos de penalidades pueden alcanzar cada una un monto máximo equivalente al diez por ciento (10%) del monto del contrato vigente, o de ser el caso, del ítem que debió ejecutarse.

Cuando se llegue a cubrir el monto máximo de la penalidad por mora o el monto máximo para otras penalidades, de ser el caso, LA ENTIDAD puede resolver el contrato por incumplimiento.



#### **CLÁUSULA DÉCIMA CUARTA: RESOLUCIÓN DEL CONTRATO**

Cualquiera de las partes puede resolver el contrato, de conformidad con el numeral 32.3 del artículo 32 y artículo 36 de la Ley de Contrataciones del Estado, y el artículo 164 de su Reglamento. De darse el caso, LA ENTIDAD procederá de acuerdo a lo establecido en el artículo 165 del Reglamento de la Ley de Contrataciones del Estado.

#### **CLÁUSULA DÉCIMA QUINTA: RESPONSABILIDAD DE LAS PARTES**

Cuando se resuelva el contrato por causas imputables a algunas de las partes, se debe resarcir los daños y perjuicios ocasionados, a través de la indemnización correspondiente. Ello no obsta la aplicación de las sanciones administrativas, penales y pecuniarias a que dicho incumplimiento diere lugar, en el caso que éstas correspondan.

Lo señalado precedentemente no exime a ninguna de las partes del cumplimiento de las demás obligaciones previstas en el presente contrato.

#### **CLÁUSULA DÉCIMA SEXTA: ANTICORRUPCIÓN**

EL CONTRATISTA declara y garantiza no haber, directa o indirectamente, o tratándose de una persona jurídica a través de sus socios, integrantes de los órganos de administración, apoderados, representantes legales, funcionarios, asesores o personas vinculadas a las que se refiere el artículo 7 del Reglamento de la Ley de Contrataciones del Estado, ofrecido, negociado o efectuado, cualquier pago o, en general, cualquier beneficio o incentivo ilegal en relación al contrato.

Asimismo, el CONTRATISTA se obliga a conducirse en todo momento, durante la ejecución del contrato, con honestidad, probidad, veracidad e integridad y de no cometer actos ilegales o de corrupción, directa o indirectamente o a través de sus socios, accionistas, participacionistas, integrantes de los órganos de administración, apoderados, representantes legales, funcionarios, asesores y personas vinculadas a las que se refiere el artículo 7 del Reglamento de la Ley de Contrataciones del Estado.

Además, EL CONTRATISTA se compromete a i) comunicar a las autoridades competentes, de manera directa y oportuna, cualquier acto o conducta ilícita o corrupta de la que tuviera conocimiento; y ii) adoptar medidas técnicas, organizativas y/o de personal apropiadas para evitar los referidos actos o prácticas.

Finalmente, EL CONTRATISTA se compromete a no colocar a los funcionarios públicos con los que deba interactuar, en situaciones reñidas con la ética. En tal sentido, reconoce y acepta la prohibición de ofrecerles a éstos cualquier tipo de obsequio, donación, beneficio y/o gratificación, ya sea de bienes o servicios, cualquiera sea la finalidad con la que se lo haga.

#### **CLÁUSULA DÉCIMA SÉTIMA: MARCO LEGAL DEL CONTRATO**

Sólo en lo no previsto en este contrato, en la Ley de Contrataciones del Estado y su Reglamento, en las directivas que emita el OSCE y demás normativa especial que resulte aplicable, serán de aplicación supletoria las disposiciones pertinentes del Código Civil vigente, cuando corresponda, y demás normas de derecho privado.

#### **CLÁUSULA DÉCIMA OCTAVA: SOLUCIÓN DE CONTROVERSIAS<sup>14</sup>**

Las controversias que surjan entre las partes durante la ejecución del contrato se resuelven mediante conciliación o arbitraje, según el acuerdo de las partes.

Cualquiera de las partes tiene derecho a iniciar el arbitraje a fin de resolver dichas controversias dentro del plazo de caducidad previsto en la Ley de Contrataciones del Estado y su Reglamento.

Facultativamente, cualquiera de las partes tiene el derecho a solicitar una conciliación dentro del plazo de caducidad correspondiente, según lo señalado en el artículo 224 del Reglamento de la Ley de Contrataciones del Estado, sin perjuicio de recurrir al arbitraje, en caso no se llegue a un acuerdo entre ambas partes o se llegue a un acuerdo parcial. Las controversias sobre nulidad del contrato solo pueden ser sometidas a arbitraje.

<sup>14</sup> De acuerdo con el numeral 225.3 del artículo 225 del Reglamento, las partes pueden recurrir al arbitraje ad hoc cuando las controversias deriven de procedimientos de selección cuyo valor estimado sea menor o igual a cinco millones con 00/100 soles (S/ 5 000 000,00).

El Laudo arbitral emitido es inapelable, definitivo y obligatorio para las partes desde el momento de su notificación, según lo previsto en el numeral 45.21 del artículo 45 de la Ley de Contrataciones del Estado.

**CLÁUSULA DÉCIMA NOVENA: FACULTAD DE ELEVAR A ESCRITURA PÚBLICA**

Cualquiera de las partes puede elevar el presente contrato a Escritura Pública corriendo con todos los gastos que demande esta formalidad.

**CLÁUSULA VIGÉSIMA: DOMICILIO PARA EFECTOS DE LA EJECUCIÓN CONTRACTUAL**

Las partes declaran el siguiente domicilio para efecto de las notificaciones que se realicen durante la ejecución del presente contrato:

DOMICILIO DE LA ENTIDAD: [.....]

DOMICILIO DEL CONTRATISTA: [CONSIGNAR EL DOMICILIO SEÑALADO POR EL POSTOR GANADOR DE LA BUENA PRO AL PRESENTAR LOS REQUISITOS PARA EL PERFECCIONAMIENTO DEL CONTRATO]

La variación del domicilio aquí declarado de alguna de las partes debe ser comunicada a la otra parte, formalmente y por escrito, con una anticipación no menor de quince (15) días calendario.

De acuerdo con las bases integradas, la oferta y las disposiciones del presente contrato, las partes lo firman por duplicado en señal de conformidad en la ciudad de [.....] al [CONSIGNAR FECHA].

\_\_\_\_\_  
"LA ENTIDAD"

\_\_\_\_\_  
"EL CONTRATISTA"

**Importante**

*Este documento puede firmarse digitalmente si ambas partes cuentan con firma digital, según la Ley N° 27269, Ley de Firmas y Certificados Digitales<sup>15</sup>.*

<sup>15</sup> Para mayor información sobre la normativa de firmas y certificados digitales ingresar a: <https://www.indecopi.gob.pe/web/firmas-digitales/firmar-y-certificados-digitales>

## **ANEXOS**

## ANEXO N° 1

### DECLARACIÓN JURADA DE DATOS DEL POSTOR

Señores

#### COMITÉ DE SELECCIÓN

**ADJUDICACIÓN SIMPLIFICADA N° [CONSIGNAR NOMENCLATURA DEL PROCEDIMIENTO]**

Presente.-

El que se suscribe, [.....], postor y/o Representante Legal de [CONSIGNAR EN CASO DE SER PERSONA JURÍDICA], identificado con [CONSIGNAR TIPO DE DOCUMENTO DE IDENTIDAD] N° [CONSIGNAR NÚMERO DE DOCUMENTO DE IDENTIDAD], con poder inscrito en la localidad de [CONSIGNAR EN CASO DE SER PERSONA JURÍDICA] en la Ficha N° [CONSIGNAR EN CASO DE SER PERSONA JURÍDICA] Asiento N° [CONSIGNAR EN CASO DE SER PERSONA JURÍDICA], **DECLARO BAJO JURAMENTO** que la siguiente información se sujeta a la verdad:

Nombre, Denominación o Razón Social :			
Domicilio Legal :			
RUC :	Teléfono(s) :		
MYPE <sup>16</sup>		Sí	No
Correo electrónico :			

#### Autorización de notificación por correo electrónico:

Autorizo que se notifiquen al correo electrónico indicado las siguientes actuaciones:

1. Solicitud de la descripción a detalle de todos los elementos constitutivos de la oferta.
2. Solicitud de reducción de la oferta económica.
3. Solicitud de subsanación de los requisitos para perfeccionar el contrato.
4. Solicitud para presentar los documentos para perfeccionar el contrato, según orden de prelación, de conformidad con lo previsto en el artículo 141 del Reglamento.
5. Respuesta a la solicitud de acceso al expediente de contratación.
6. Notificación de la orden de compra<sup>17</sup>

Asimismo, me comprometo a remitir la confirmación de recepción, en el plazo máximo de dos (2) días hábiles de recibida la comunicación.

[CONSIGNAR CIUDAD Y FECHA]

.....  
**Firma, Nombres y Apellidos del postor o Representante legal, según corresponda**

#### Importante

*La notificación dirigida a la dirección de correo electrónico consignada se entenderá válidamente efectuada cuando la Entidad reciba acuse de recepción.*

<sup>16</sup> Esta información será verificada por la Entidad en la página web del Ministerio de Trabajo y Promoción del Empleo en la sección consulta de empresas acreditadas en el REMYPE en el link <http://www2.trabajo.gob.pe/servicios-en-linea-2-2/> y se tendrá en cuenta en caso de empate, conforme a lo previsto en el artículo 91 del Reglamento.

<sup>17</sup> Cuando el monto del valor estimado del procedimiento o del ítem no supere los doscientos mil Soles (S/ 200,000.00), en caso se haya optado por perfeccionar el contrato con una orden de compra.



**Importante**

*Cuando se trate de consorcios, la declaración jurada es la siguiente:*

**ANEXO N° 1**

**DECLARACIÓN JURADA DE DATOS DEL POSTOR**

Señores

**COMITÉ DE SELECCIÓN**

**ADJUDICACIÓN SIMPLIFICADA N° [CONSIGNAR NOMENCLATURA DEL PROCEDIMIENTO]**

Presente.-

El que se suscribe, [...], representante común del consorcio [CONSIGNAR EL NOMBRE DEL CONSORCIO], identificado con [CONSIGNAR TIPO DE DOCUMENTO DE IDENTIDAD] N° [CONSIGNAR NÚMERO DE DOCUMENTO DE IDENTIDAD], **DECLARO BAJO JURAMENTO** que la siguiente información se sujeta a la verdad:

Datos del consorciado 1					
Nombre, Denominación o Razón Social :					
Domicilio Legal :					
RUC :		Teléfono(s) :			
MYPE <sup>18</sup>		Sí		No	
Correo electrónico :					

Datos del consorciado 2					
Nombre, Denominación o Razón Social :					
Domicilio Legal :					
RUC :		Teléfono(s) :			
MYPE <sup>19</sup>		Sí		No	
Correo electrónico :					

Datos del consorciado ...					
Nombre, Denominación o Razón Social :					
Domicilio Legal :					
RUC :		Teléfono(s) :			
MYPE <sup>20</sup>		Sí		No	
Correo electrónico :					

**Autorización de notificación por correo electrónico:**

Correo electrónico del consorcio:
-----------------------------------

Autorizo que se notifiquen al correo electrónico indicado las siguientes actuaciones:

1. Solicitud de la descripción a detalle de todos los elementos constitutivos de la oferta.

<sup>18</sup> Esta información será verificada por la Entidad en la página web del Ministerio de Trabajo y Promoción del Empleo en la sección consulta de empresas acreditadas en el REMYPE en el link <http://www2.trabajo.gob.pe/servicios-en-linea-2-2/> y se tendrá en cuenta en caso de empate, conforme a lo previsto en el artículo 91 del Reglamento. Para dicho efecto, todos los integrantes del consorcio deben acreditar la condición de micro o pequeña empresa.

<sup>19</sup> Ibídem.

<sup>20</sup> Ibídem.

2. Solicitud de reducción de la oferta económica.
3. Solicitud de subsanación de los requisitos para perfeccionar el contrato.
4. Solicitud para presentar los documentos para perfeccionar el contrato, según orden de prelación, de conformidad con lo previsto en el artículo 141 del Reglamento.
5. Respuesta a la solicitud de acceso al expediente de contratación.
6. Notificación de la orden de compra<sup>21</sup>

Asimismo, me comprometo a remitir la confirmación de recepción, en el plazo máximo de dos (2) días hábiles de recibida la comunicación.

[CONSIGNAR CIUDAD Y FECHA]

.....  
**Firma, Nombres y Apellidos del representante  
común del consorcio**

**Importante**

*La notificación dirigida a la dirección de correo electrónico consignada se entenderá válidamente efectuada cuando la Entidad reciba acuse de recepción.*

---

<sup>21</sup> Cuando el monto del valor estimado del procedimiento o del ítem no supere los doscientos mil Soles (S/ 200,000.00), en caso se haya optado por perfeccionar el contrato con una orden de compra.

## ANEXO N° 2

### DECLARACIÓN JURADA (ART. 52 DEL REGLAMENTO DE LA LEY DE CONTRATACIONES DEL ESTADO)

Señores

**COMITÉ DE SELECCIÓN**

**ADJUDICACIÓN SIMPLIFICADA N° [CONSIGNAR NOMENCLATURA DEL PROCEDIMIENTO]**

Presente.-

Mediante el presente el suscrito, postor y/o Representante Legal de [CONSIGNAR EN CASO DE SER PERSONA JURÍDICA], declaro bajo juramento:

- i. No haber incurrido y me obligo a no incurrir en actos de corrupción, así como a respetar el principio de integridad.
- ii. No tener impedimento para postular en el procedimiento de selección ni para contratar con el Estado, conforme al artículo 11 de la Ley de Contrataciones del Estado.
- iii. Conocer las sanciones contenidas en la Ley de Contrataciones del Estado y su Reglamento, así como las disposiciones aplicables de la Ley N° 27444, Ley del Procedimiento Administrativo General.
- iv. Participar en el presente proceso de contratación en forma independiente sin mediar consulta, comunicación, acuerdo, arreglo o convenio con ningún proveedor; y, conocer las disposiciones del Decreto Legislativo N° 1034, Decreto Legislativo que aprueba la Ley de Represión de Conductas Anticompetitivas.
- v. Conocer, aceptar y someterme a las bases, condiciones y reglas del procedimiento de selección.
- vi. Ser responsable de la veracidad de los documentos e información que presento en el presente procedimiento de selección.
- vii. Comprometerme a mantener la oferta presentada durante el procedimiento de selección y a perfeccionar el contrato, en caso de resultar favorecido con la buena pro.

[CONSIGNAR CIUDAD Y FECHA]

.....  
**Firma, Nombres y Apellidos del postor o  
Representante legal, según corresponda**

#### Importante

*En el caso de consorcios, cada integrante debe presentar esta declaración jurada, salvo que sea presentada por el representante común del consorcio.*

### ANEXO N° 3

#### DECLARACIÓN JURADA DE CUMPLIMIENTO DE LAS ESPECIFICACIONES TÉCNICAS

Señores

**COMITÉ DE SELECCIÓN**

**ADJUDICACIÓN SIMPLIFICADA N° [CONSIGNAR NOMENCLATURA DEL PROCEDIMIENTO]**

Presente.-

Es grato dirigirme a usted, para hacer de su conocimiento que luego de haber examinado las bases y demás documentos del procedimiento de la referencia y, conociendo todos los alcances y las condiciones detalladas en dichos documentos, el postor que suscribe ofrece el [CONSIGNAR EL OBJETO DE LA CONVOCATORIA], de conformidad con las Especificaciones Técnicas que se indican en el numeral 3.1 del Capítulo III de la sección específica de las bases y los documentos del procedimiento.

[CONSIGNAR CIUDAD Y FECHA]

.....  
**Firma, Nombres y Apellidos del postor o  
Representante legal o común, según corresponda**

#### Importante

*Adicionalmente, puede requerirse la presentación de documentación que acredite el cumplimiento de las especificaciones técnicas, conforme a lo indicado en el acápite relacionado al contenido de las ofertas de la presente sección de las bases.*



**ANEXO N° 4**

**DECLARACIÓN JURADA DE PLAZO DE ENTREGA**

Señores

**COMITÉ DE SELECCIÓN**

**ADJUDICACIÓN SIMPLIFICADA N° [CONSIGNAR NOMENCLATURA DEL PROCEDIMIENTO]**

Presente.-

Mediante el presente, con pleno conocimiento de las condiciones que se exigen en las bases del procedimiento de la referencia, me comprometo a entregar los bienes objeto del presente procedimiento de selección en el plazo de [CONSIGNAR EL PLAZO OFERTADO. EN CASO DE LA MODALIDAD DE LLAVE EN MANO DETALLAR EL PLAZO DE ENTREGA, SU INSTALACIÓN Y PUESTA EN FUNCIONAMIENTO].

[CONSIGNAR CIUDAD Y FECHA]

.....  
**Firma, Nombres y Apellidos del postor o**  
**Representante legal o común, según corresponda**

## ANEXO N° 5

### PROMESA DE CONSORCIO

(Sólo para el caso en que un consorcio se presente como postor)

Señores

#### COMITÉ DE SELECCIÓN

ADJUDICACIÓN SIMPLIFICADA N° [CONSIGNAR NOMENCLATURA DEL PROCEDIMIENTO]

Presente.-

Los suscritos declaramos expresamente que hemos convenido en forma irrevocable, durante el lapso que dure el procedimiento de selección, para presentar una oferta conjunta a la **ADJUDICACIÓN SIMPLIFICADA N° [CONSIGNAR NOMENCLATURA DEL PROCEDIMIENTO]**

Asimismo, en caso de obtener la buena pro, nos comprometemos a formalizar el contrato de consorcio, de conformidad con lo establecido por el artículo 140 del Reglamento de la Ley de Contrataciones del Estado, bajo las siguientes condiciones:

a) Integrantes del consorcio

1. [NOMBRE, DENOMINACIÓN O RAZÓN SOCIAL DEL CONSORCIADO 1].
2. [NOMBRE, DENOMINACIÓN O RAZÓN SOCIAL DEL CONSORCIADO 2].

b) Designamos a [CONSIGNAR NOMBRES Y APELLIDOS DEL REPRESENTANTE COMÚN], identificado con [CONSIGNAR TIPO DE DOCUMENTO DE IDENTIDAD] N° [CONSIGNAR NÚMERO DE DOCUMENTO DE IDENTIDAD], como representante común del consorcio para efectos de participar en todos los actos referidos al procedimiento de selección, suscripción y ejecución del contrato correspondiente con [CONSIGNAR NOMBRE DE LA ENTIDAD].

Asimismo, declaramos que el representante común del consorcio no se encuentra impedido, inhabilitado ni suspendido para contratar con el Estado.

c) Fijamos nuestro domicilio legal común en [.....].

d) Las obligaciones que corresponden a cada uno de los integrantes del consorcio son las siguientes:

1. OBLIGACIONES DE [NOMBRE, DENOMINACIÓN O RAZÓN SOCIAL DEL CONSORCIADO 1] [ % ]<sup>22</sup>

[DESCRIBIR LAS OBLIGACIONES DEL CONSORCIADO 1]

2. OBLIGACIONES DE [NOMBRE, DENOMINACIÓN O RAZÓN SOCIAL DEL CONSORCIADO 2] [ % ]<sup>23</sup>

[DESCRIBIR LAS OBLIGACIONES DEL CONSORCIADO 2]

TOTAL OBLIGACIONES

100%<sup>24</sup>

[CONSIGNAR CIUDAD Y FECHA]

<sup>22</sup> Consignar únicamente el porcentaje total de las obligaciones, el cual debe ser expresado en número entero, sin decimales.

<sup>23</sup> Consignar únicamente el porcentaje total de las obligaciones, el cual debe ser expresado en número entero, sin decimales.

<sup>24</sup> Este porcentaje corresponde a la sumatoria de los porcentajes de las obligaciones de cada uno de los integrantes del consorcio.

.....  
**Consortiado 1**  
**Nombres, apellidos y firma del Consortiado 1**  
**o de su Representante Legal**  
**Tipo y N° de Documento de Identidad**

.....  
**Consortiado 2**  
**Nombres, apellidos y firma del Consortiado 2**  
**o de su Representante Legal**  
**Tipo y N° de Documento de Identidad**

**Importante**

*De conformidad con el artículo 52 del Reglamento, las firmas de los integrantes del consorcio deben ser legalizadas.*

## ANEXO N° 6

### PRECIO DE LA OFERTA

Señores

**COMITÉ DE SELECCIÓN**

**ADJUDICACIÓN SIMPLIFICADA N° [CONSIGNAR NOMENCLATURA DEL PROCEDIMIENTO]**

Presente.-

Es grato dirigirme a usted, para hacer de su conocimiento que, de acuerdo con las bases, mi oferta es la siguiente:

CONCEPTO	PRECIO TOTAL
<b>TOTAL</b>	

El precio de la oferta [CONSIGNAR LA MONEDA DE LA CONVOCATORIA] incluye todos los tributos, seguros, transporte, inspecciones, pruebas y, de ser el caso, los costos laborales conforme a la legislación vigente, así como cualquier otro concepto que pueda tener incidencia sobre el costo del bien a contratar; excepto la de aquellos postores que gocen de alguna exoneración legal, no incluirán en el precio de su oferta los tributos respectivos.

[CONSIGNAR CIUDAD Y FECHA]

.....  
**Firma, Nombres y Apellidos del postor o  
Representante legal o común, según corresponda**

#### Importante

- El postor debe consignar el precio total de la oferta, sin perjuicio que, de resultar favorecido con la buena pro, presente el detalle de precios unitarios para el perfeccionamiento del contrato.*

[CONSIGNAR NOMBRE DE LA ENTIDAD]

[CONSIGNAR NOMENCLATURA DEL PROCEDIMIENTO]

## ANEXO Nº 8

### EXPERIENCIA DEL POSTOR EN LA ESPECIALIDAD

Señores

**COMITÉ DE SELECCIÓN**

**ADJUDICACIÓN SIMPLIFICADA Nº** [CONSIGNAR NOMENCLATURA DEL PROCEDIMIENTO]

Presente.-

Mediante el presente, el suscrito detalla la siguiente EXPERIENCIA EN LA ESPECIALIDAD:

Nº	CLIENTE	OBJETO DEL CONTRATO	Nº CONTRATO / O/C / COMPROBANTE DE PAGO	FECHA DEL CONTRATO O CP <sup>25</sup>	FECHA DE LA CONFORMIDAD DE SER EL CASO <sup>26</sup>	EXPERIENCIA PROVENIENTE <sup>27</sup> DE:	MONEDA	IMPORTE <sup>28</sup>	TIPO DE CAMBIO VENTA <sup>29</sup>	MONTO FACTURADO ACUMULADO <sup>30</sup>
1										
2										
3										
4										

<sup>25</sup> Se refiere a la fecha de suscripción del contrato, de la emisión de la Orden de Compra o de cancelación del comprobante de pago, según corresponda.

<sup>26</sup> Únicamente, cuando la fecha del perfeccionamiento del contrato, sea previa a los ocho (8) años anteriores a la fecha de presentación de ofertas, caso en el cual el postor debe acreditar que la conformidad se emitió dentro de dicho periodo.

<sup>27</sup> Si el titular de la experiencia no es el postor, consignar si dicha experiencia corresponde a la matriz en caso que el postor sea sucursal, o fue transmitida por reorganización societaria, debiendo acompañar la documentación sustentatoria correspondiente. Al respecto, según la Opinión N° 216-2017/DTN "Considerando que la sociedad matriz y la sucursal constituyen la misma persona jurídica, la sucursal puede acreditar como suya la experiencia de su matriz". Del mismo modo, según lo previsto en la Opinión N° 010-2013/DTN, "... en una operación de reorganización societaria que comprende tanto una fusión como una escisión, la sociedad resultante podrá acreditar como suya la experiencia de la sociedad incorporada o absorbida, que se extingue producto de la fusión; asimismo, si en virtud de la escisión se transfiere un bloque patrimonial consistente en una línea de negocio completa, la sociedad resultante podrá acreditar como suya la experiencia de la sociedad escindida, correspondiente a la línea de negocio transmitida. De esta manera, la sociedad resultante podrá emplear la experiencia transmitida, como consecuencia de la reorganización societaria antes descrita, en los futuros procesos de selección en los que participe".

<sup>28</sup> Se refiere al monto del contrato ejecutado incluido adicionales y reducciones, de ser el caso.

<sup>29</sup> El tipo de cambio venta debe corresponder al publicado por la SBS correspondiente a la fecha de suscripción del contrato, de la emisión de la Orden de Compra o de cancelación del comprobante de pago, según corresponda.

<sup>30</sup> Consignar en la moneda establecida en las bases.



[CONSIGNAR NOMBRE DE LA ENTIDAD]

[CONSIGNAR NOMENCLATURA DEL PROCEDIMIENTO]

Nº	CLIENTE	OBJETO DEL CONTRATO	Nº CONTRATO / O/C / COMPROBANTE DE PAGO	FECHA DEL CONTRATO O CP <sup>25</sup>	FECHA DE LA CONFORMIDAD DE SER EL CASO <sup>26</sup>	EXPERIENCIA PROVENIENTE <sup>27</sup> DE:	MONEDA	IMPORTE <sup>28</sup>	TIPO DE CAMBIO VENTA <sup>29</sup>	MONTO FACTURADO ACUMULADO <sup>30</sup>
5										
6										
7										
8										
9										
10										
	...									
20										
TOTAL										

[CONSIGNAR CIUDAD Y FECHA]

.....  
Firma, Nombres y Apellidos del postor o  
Representante legal o común, según corresponda

## ANEXO Nº 9

### DECLARACIÓN JURADA (NUMERAL 49.4 DEL ARTÍCULO 49 DEL REGLAMENTO)

Señores

**COMITÉ DE SELECCIÓN**

**ADJUDICACIÓN SIMPLIFICADA Nº [CONSIGNAR NOMENCLATURA DEL PROCEDIMIENTO]**

Presente.-

Mediante el presente el suscrito, postor y/o Representante Legal de [CONSIGNAR EN CASO DE SER PERSONA JURÍDICA], declaro que la experiencia que acredito de la empresa [CONSIGNAR LA DENOMINACIÓN DE LA PERSONA JURÍDICA] como consecuencia de una reorganización societaria, no se encuentra en el supuesto establecido en el numeral 49.4 del artículo 49 del Reglamento.

[CONSIGNAR CIUDAD Y FECHA]

.....  
**Firma, Nombres y Apellidos del postor o  
Representante legal, según corresponda**

#### Importante

*A efectos de cautelar la veracidad de esta declaración, el postor puede verificar la información de la Relación de Proveedores Sancionados por el Tribunal de Contrataciones del Estado con Sanción Vigente en <http://portal.osce.gob.pe/rnp/content/relación-de-proveedores-sancionados>.*

*También le asiste dicha facultad al órgano encargado de las contrataciones o al órgano de la Entidad al que se le haya asignado la función de verificación de la oferta presentada por el postor ganador de la buena pro.*

## ANEXO Nº 10

### SOLICITUD DE BONIFICACIÓN DEL CINCO POR CIENTO (5%) POR TENER LA CONDICIÓN DE MICRO Y PEQUEÑA EMPRESA

Señores

**COMITÉ DE SELECCIÓN**

**ADJUDICACIÓN SIMPLIFICADA Nº** [CONSIGNAR NOMENCLATURA DEL PROCEDIMIENTO]

Presente.-

Mediante el presente el suscrito, postor y/o Representante legal de [CONSIGNAR EN CASO DE SER PERSONA JURÍDICA], solicito la asignación de la bonificación del cinco por ciento (5%) sobre el puntaje total obtenido, debido a que mi representada cuenta con la condición de micro y pequeña empresa.

[CONSIGNAR CIUDAD Y FECHA]

.....  
**Firma, Nombres y Apellidos del postor o  
Representante legal o común, según corresponda**

#### Importante

- *Para asignar la bonificación, el órgano encargado de las contrataciones o comité de selección, según corresponda, verifica la página web del Ministerio de Trabajo y Promoción del Empleo en la sección consulta de empresas acreditadas en el REMYPE en el link <http://www2.trabajo.gob.pe/servicios-en-linea-2-2/>.*
- *Para que un consorcio pueda acceder a la bonificación, cada uno de sus integrantes debe cumplir con la condición de micro y pequeña empresa.*

**ANEXO N° 11**

**AUTORIZACIÓN DE NOTIFICACIÓN DE LA DECISIÓN DE LA ENTIDAD SOBRE LA  
SOLICITUD DE AMPLIACIÓN DE PLAZO MEDIANTE MEDIOS ELECTRÓNICOS DE  
COMUNICACIÓN**

**(DOCUMENTO A PRESENTAR EN EL PERFECCIONAMIENTO DEL CONTRATO)**

Señores

**COMITÉ DE SELECCIÓN**

**ADJUDICACIÓN SIMPLIFICADA N° [CONSIGNAR NOMENCLATURA DEL PROCEDIMIENTO]**

Presente.-

El que se suscribe, [.....], postor adjudicado y/o Representante Legal de [CONSIGNAR EN CASO DE SER PERSONA JURÍDICA], identificado con [CONSIGNAR TIPO DE DOCUMENTO DE IDENTIDAD] N° [CONSIGNAR NÚMERO DE DOCUMENTO DE IDENTIDAD], autorizo que durante la ejecución del contrato se me notifique al correo electrónico [INDICAR EL CORREO ELECTRÓNICO] lo siguiente:

- ✓ Notificación de la decisión de la Entidad respecto a la solicitud de ampliación de plazo.

[CONSIGNAR CIUDAD Y FECHA]

.....  
**Firma, Nombres y Apellidos del postor o  
Representante legal o común, según  
corresponda**

**Importante**

*La notificación de la decisión de la Entidad respecto a la solicitud de ampliación de plazo se efectúa por medios electrónicos de comunicación, siempre que se cuente con la autorización correspondiente y sea posible obtener un acuse de recibo a través del mecanismo utilizado.*