

BASES ESTÁNDAR DE ADJUDICACIÓN SIMPLIFICADA PARA LA CONTRATACIÓN DE LA EJECUCIÓN DE OBRAS

Aprobado mediante Directiva N°001-2019-OSCE/CD



SUB DIRECCIÓN DE NORMATIVIDAD – DIRECCIÓN TÉCNICO NORMATIVA
ORGANISMO SUPERVISOR DE LAS CONTRATACIONES DEL ESTADO - OSCE

SIMBOLOGÍA UTILIZADA:

N°	Símbolo	Descripción
1	[ABC] / [.....]	La información solicitada dentro de los corchetes sombreados debe ser completada por la Entidad durante la elaboración de las bases.
2	[ABC] / [.....]	Es una indicación, o información que deberá ser completada por la Entidad con posterioridad al otorgamiento de la buena pro para el caso específico de la elaboración de la PROFORMA DEL CONTRATO; o por los proveedores, en el caso de los ANEXOS de la oferta.
3	<div>Importante</div> <ul style="list-style-type: none"> • Abc 	Se refiere a consideraciones importantes a tener en cuenta por el órgano encargado de las contrataciones o comité de selección, según corresponda, y por los proveedores.
4	<div>Advertencia</div> <ul style="list-style-type: none"> • Abc 	Se refiere a advertencias a tener en cuenta por el órgano encargado de las contrataciones o comité de selección, según corresponda, y por los proveedores.
5	<div>Importante para la Entidad</div> <ul style="list-style-type: none"> • Xyz 	Se refiere a consideraciones importantes a tener en cuenta por el órgano encargado de las contrataciones o comité de selección, según corresponda, y deben ser eliminadas una vez culminada la elaboración de las bases.

CARACTERÍSTICAS DEL DOCUMENTO:

Las bases estándar deben ser elaboradas en formato WORD, y deben tener las siguientes características:

N°	Características	Parámetros
1	Márgenes	Superior : 2.5 cm Inferior: 2.5 cm Izquierda: 2.5 cm Derecha: 2.5 cm
2	Fuente	Arial
3	Estilo de Fuente	Normal: Para el contenido en general Cursiva: Para el encabezado y pie de página Para las Consideraciones importantes (Ítem 3 del cuadro anterior)
4	Color de Fuente	Automático: Para el contenido en general Azul : Para las Consideraciones importantes (Ítem 3 del cuadro anterior)
5	Tamaño de Letra	16 : Para las dos primeras hojas de las Secciones General y Específica 11 : Para el nombre de los Capítulos. 10 : Para el cuerpo del documento en general 9 : Para el encabezado y pie de página Para el contenido de los cuadros, pudiendo variar, según la necesidad 8 : Para las Notas al pie
6	Alineación	Justificada: Para el contenido en general y notas al pie. Centrada : Para la primera página, los títulos de las Secciones y nombres de los Capítulos)
7	Interlineado	Sencillo
8	Espaciado	Anterior : 0 Posterior : 0
9	Subrayado	Para los nombres de las Secciones y para resaltar o hacer hincapié en algún concepto

INSTRUCCIONES DE USO:

- Una vez registrada la información solicitada dentro de los corchetes sombreados en gris, el texto deberá quedar en letra tamaño 10, con estilo normal, sin formato de negrita y sin sombrear.
- La nota **IMPORTANTE** no puede ser modificada ni eliminada en la Sección General. En el caso de la Sección Específica debe seguirse la instrucción que se indica en dicha nota.

Elaboradas en enero de 2019
Modificadas en marzo 2019, junio 2019, diciembre 2019, julio 2020, julio y diciembre de 2021, setiembre y octubre 2022



BASES ESTÁNDAR DE ADJUDICACIÓN SIMPLIFICADA PARA LA CONTRATACIÓN DE LA EJECUCIÓN DE OBRAS¹

ADJUDICACIÓN SIMPLIFICADA N° 014-2023-GRSM/CS PRIMERA CONVOCATORIA

CONTRATACIÓN DE LA EJECUCIÓN DE LA OBRA

**EJECUCIÓN DEL PROYECTO DE INVERSIÓN:
“AMPLIACIÓN DE LOS SERVICIOS DE AGUA POTABLE Y
ALCANTARILLADO SANITARIO EN EL SECTOR EX
AERÓDROMO MOYOBAMBA DEL DISTRITO DE
MOYOBAMBA – PROVINCIA MOYOBAMBA –
DEPARTAMENTO SAN MARTÍN, CON CUI N° 2532047”**

¹ Estas bases se utilizarán para la contratación de la ejecución de obras. Para tal efecto, se deberá tener en cuenta la siguiente definición:

Obra: Construcción, reconstrucción, rehabilitación, remodelación, mejoramiento, demolición, renovación, ampliación y habilitación de bienes inmuebles, tales como edificaciones, estructuras, excavaciones, perforaciones, carreteras, puentes, entre otros, que requieren dirección técnica, expediente técnico, mano de obra, materiales y/o equipos.

DEBER DE COLABORACIÓN

La Entidad y todo proveedor que se someta a las presentes Bases, sea como participante, postor y/o contratista, deben conducir su actuación conforme a los principios previstos en la Ley de Contrataciones del Estado.

En este contexto, se encuentran obligados a prestar su colaboración al OSCE y a la Secretaría Técnica de la Comisión de Defensa de la Libre Competencia del INDECOPI, en todo momento según corresponda a sus competencias, a fin de comunicar presuntos casos de fraude, colusión y corrupción por parte de los funcionarios y servidores de la Entidad, así como los proveedores y demás actores que participan en el proceso de contratación.

De igual forma, deben poner en conocimiento del OSCE y a la Secretaría Técnica de la Comisión de Defensa de la Libre Competencia del INDECOPI los indicios de conductas anticompetitivas que se presenten durante el proceso de contratación, en los términos del Decreto Legislativo N° 1034, "Ley de Represión de Conductas Anticompetitivas", o norma que la sustituya, así como las demás normas de la materia.

La Entidad y todo proveedor que se someta a las presentes Bases, sea como participante, postor y/o contratista del proceso de contratación deben permitir al OSCE o a la Secretaría Técnica de la Comisión de Defensa de la Libre Competencia del INDECOPI el acceso a la información referida a las contrataciones del Estado que sea requerida, prestar testimonio o absolución de posiciones que se requieran, entre otras formas de colaboración.

SECCIÓN GENERAL

DISPOSICIONES COMUNES DEL PROCEDIMIENTO DE SELECCIÓN

(ESTA SECCIÓN NO DEBE SER MODIFICADA EN NINGÚN EXTREMO, BAJO SANCIÓN DE NULIDAD)

CAPÍTULO I ETAPAS DEL PROCEDIMIENTO DE SELECCIÓN

1.1. REFERENCIAS

Cuando en el presente documento se mencione la palabra Ley, se entiende que se está haciendo referencia a la Ley N° 30225, Ley de Contrataciones del Estado, y cuando se mencione la palabra Reglamento, se entiende que se está haciendo referencia al Reglamento de la Ley de Contrataciones del Estado aprobado por Decreto Supremo N° 344-2018-EF.

Las referidas normas incluyen sus respectivas modificaciones, de ser el caso.

1.2. CONVOCATORIA

Se realiza a través de su publicación en el SEACE de conformidad con lo señalado en el artículo 54 del Reglamento, en la fecha señalada en el calendario del procedimiento de selección, debiendo adjuntar las bases.

1.3. REGISTRO DE PARTICIPANTES

El registro de participantes se realiza conforme al artículo 55 del Reglamento. En el caso de un consorcio, basta que se registre uno (1) de sus integrantes.

Importante

- *Para registrarse como participante en un procedimiento de selección convocado por las Entidades del Estado Peruano, es necesario que los proveedores cuenten con inscripción vigente y estar habilitados ante el Registro Nacional de Proveedores (RNP) que administra el Organismo Supervisor de las Contrataciones del Estado (OSCE). Para obtener mayor información, se puede ingresar a la siguiente dirección electrónica: www.rnp.gob.pe.*
- *Los proveedores que deseen registrar su participación deben ingresar al SEACE utilizando su Certificado SEACE (usuario y contraseña). Asimismo, deben observar las instrucciones señaladas en el documento de orientación "Guía para el registro de participantes electrónico" publicado en <https://www2.seace.gob.pe/>.*
- *En caso los proveedores no cuenten con inscripción vigente en el RNP y/o se encuentren inhabilitados o suspendidos para ser participantes, postores y/o contratistas, el SEACE restringirá su registro, quedando a potestad de estos intentar nuevamente registrar su participación en el procedimiento de selección en cualquier otro momento, dentro del plazo establecido para dicha etapa, siempre que haya obtenido la vigencia de su inscripción o quedado sin efecto la sanción que le impuso el Tribunal de Contrataciones del Estado.*

1.4. FORMULACIÓN DE CONSULTAS Y OBSERVACIONES A LAS BASES

La formulación de consultas y observaciones a las bases se efectúa de conformidad con lo establecido en los numerales 72.1 y 72.2 del artículo 72 del Reglamento, así como el literal a) del artículo 89 del Reglamento.

Importante

No pueden formularse consultas ni observaciones respecto del contenido de una ficha de homologación aprobada. Las consultas y observaciones que se formulen sobre el particular, se tienen como no presentadas.

1.5. ABSOLUCIÓN DE CONSULTAS, OBSERVACIONES E INTEGRACIÓN DE BASES

La absolución de consultas, observaciones e integración de las bases se realizan conforme a las disposiciones previstas en el numeral 72.4 y el literal a) del artículo 89 del Reglamento.

Importante

- *No se absolverán consultas y observaciones a las bases que se presenten en forma física.*
- *Cuando exista divergencia entre lo indicado en el pliego de absolución de consultas y observaciones y la integración de bases, prevalece lo absuelto en el referido pliego; sin perjuicio, del deslinde de responsabilidades correspondiente.*

1.6. FORMA DE PRESENTACIÓN DE OFERTAS

Las ofertas se presentan conforme lo establecido en el artículo 59 y en el artículo 90 del Reglamento.

Las declaraciones juradas, formatos o formularios previstos en las bases que conforman la oferta deben estar debidamente firmados por el postor (firma manuscrita o digital, según la Ley N° 27269, Ley de Firmas y Certificados Digitales²). Los demás documentos deben ser visados por el postor. En el caso de persona jurídica, por su representante legal, apoderado o mandatario designado para dicho fin y, en el caso de persona natural, por este o su apoderado. No se acepta el pegado de la imagen de una firma o visto. Las ofertas se presentan foliadas.

Importante

- *Los formularios electrónicos que se encuentran en el SEACE y que los proveedores deben llenar para presentar sus ofertas, tienen carácter de declaración jurada.*
- *En caso la información contenida en los documentos escaneados que conforman la oferta no coincida con lo declarado a través del SEACE, prevalece la información declarada en los documentos escaneados.*
- *No se tomarán en cuenta las ofertas que se presenten en físico a la Entidad.*

1.7. PRESENTACIÓN Y APERTURA DE OFERTAS

El participante presentará su oferta de manera electrónica a través del SEACE, desde las 00:01 horas hasta las 23:59 horas del día establecido para el efecto en el cronograma del procedimiento; adjuntando el archivo digitalizado que contenga los documentos que conforman la oferta de acuerdo a lo requerido en las bases.

El participante debe verificar antes de su envío, bajo su responsabilidad, que el archivo pueda ser descargado y su contenido sea legible.

Importante

Los integrantes de un consorcio no pueden presentar ofertas individuales ni conformar más de un consorcio en un procedimiento de selección, o en un determinado ítem cuando se trate de procedimientos de selección según relación de ítems.

En la apertura electrónica de la oferta, el órgano encargado de las contrataciones o comité de selección, según corresponda, verifica la presentación de lo exigido en la sección específica de

² Para mayor información sobre la normativa de firmas y certificados digitales ingresar a: <https://www.indecopi.gob.pe/web/firmas-digitales/firmar-y-certificados-digitales>

las bases de conformidad con el numeral 73.2 del artículo 73 del Reglamento. De no cumplir con lo requerido, la oferta se considera no admitida.

Asimismo, el órgano encargado de las contrataciones o comité de selección, según corresponda, declara no admitidas las ofertas que se encuentran por debajo del noventa por ciento (90%) del valor referencial o que excedan en más del diez por ciento (10%) del valor referencial.

1.8. EVALUACIÓN DE LAS OFERTAS

La evaluación consiste en la aplicación de los factores de evaluación previstos en el Capítulo IV de la sección específica de las bases a las ofertas admitidas, con el objeto de determinar la oferta con el mejor puntaje y el orden de prelación de las ofertas.

Para determinar la oferta con el mejor puntaje, se toma en cuenta lo indicado en el numeral 74.2 del artículo 74 del Reglamento.

En el supuesto de que dos (2) o más ofertas empaten, la determinación del orden de prelación de las ofertas empatadas se efectúa siguiendo estrictamente el orden establecido en el numeral 91.1 del artículo 91 del Reglamento.

El desempate mediante sorteo se realiza de manera electrónica a través del SEACE.

Importante

En el caso de contratación de obras que se ejecuten fuera de la provincia de Lima y Callao, cuyo valor referencial no supere los novecientos mil Soles (S/ 900,000.00), a solicitud del postor se asigna una bonificación equivalente al diez por ciento (10%) sobre el puntaje total obtenido por los postores con domicilio en la provincia donde se ejecuta la obra, o en las provincias colindantes, sean o no pertenecientes al mismo departamento o región. El domicilio es el consignado en la constancia de inscripción ante el RNP³. Lo mismo aplica en el caso de procedimientos de selección por relación de ítems, cuando algún ítem no supera el monto señalado anteriormente.

1.9. CALIFICACIÓN DE OFERTAS

Luego de culminada la evaluación, el órgano encargado de las contrataciones o comité de selección, según corresponda califica a los postores que obtuvieron el primer, segundo, tercer y cuarto lugar, según el orden de prelación, verificando que cumplan con los requisitos de calificación detallados en el numeral 3.2 del Capítulo III de la sección específica de las bases. La oferta del postor que no cumpla con los requisitos de calificación es descalificada.

Si alguno de los cuatro (4) postores no cumple con los requisitos de calificación, se aplica lo establecido en los numerales 75.2 y 75.3 del artículo 75 del Reglamento.

1.10. SUBSANACIÓN DE LAS OFERTAS

La subsanación de las ofertas se sujeta a lo establecido en el artículo 60 del Reglamento. La corrección aritmética a la que hace referencia el numeral 60.4 de dicho artículo procede para la ejecución de obras a suma alzada.

El plazo que se otorgue para la subsanación no puede ser inferior a un (1) día hábil.

La solicitud de subsanación se realiza de manera electrónica a través del SEACE y será remitida al correo electrónico consignado por el postor al momento de realizar su inscripción en el RNP, siendo su responsabilidad el permanente seguimiento de las notificaciones a dicho

³ La constancia de inscripción electrónica se visualizará en el portal web del Registro Nacional de Proveedores: www.mpp.gob.pe

correo. La notificación de la solicitud se entiende efectuada el día de su envío al correo electrónico.

La presentación de las subsanaciones se realiza a través del SEACE. No se tomará en cuenta la subsanación que se presente en físico a la Entidad.

1.11. RECHAZO DE LAS OFERTAS

Previo al otorgamiento de la buena pro, el comité de selección revisa las ofertas económicas que cumplen los requisitos de calificación, de conformidad con lo establecido para el rechazo de ofertas, previsto en el artículo 68 del Reglamento, de ser el caso.

De rechazarse alguna de las ofertas calificadas, el órgano encargado de las contrataciones o comité de selección, según corresponda, revisa el cumplimiento de los requisitos de calificación de los postores que siguen en el orden de prelación, en caso las hubiere.

1.12. OTORGAMIENTO DE LA BUENA PRO

Definida la oferta ganadora, el órgano encargado de las contrataciones o comité de selección, según corresponda, otorga la buena pro, mediante su publicación en el SEACE, incluyendo el cuadro comparativo y las actas debidamente motivadas de los resultados de la admisión, no admisión, evaluación, calificación, descalificación, rechazo y el otorgamiento de la buena pro.

1.13. CONSENTIMIENTO DE LA BUENA PRO

Cuando se hayan presentado dos (2) o más ofertas, el consentimiento de la buena pro se produce a los cinco (5) días hábiles siguientes de la notificación de su otorgamiento, sin que los postores hayan ejercido el derecho de interponer el recurso de apelación.

En caso que se haya presentado una sola oferta, el consentimiento de la buena pro se produce el mismo día de la notificación de su otorgamiento.

El consentimiento del otorgamiento de la buena pro se publica en el SEACE al día hábil siguiente de producido.

Importante

Una vez consentido el otorgamiento de la buena pro, el órgano encargado de las contrataciones o el órgano de la Entidad al que se haya asignado tal función realiza la verificación de la oferta presentada por el postor ganador de la buena pro conforme lo establecido en el numeral 64.6 del artículo 64 del Reglamento.

CAPÍTULO II

SOLUCIÓN DE CONTROVERSIAS DURANTE EL PROCEDIMIENTO DE SELECCIÓN

2.1. RECURSO DE APELACIÓN

A través del recurso de apelación se pueden impugnar los actos dictados durante el desarrollo del procedimiento de selección hasta antes del perfeccionamiento del contrato.

El recurso de apelación se presenta ante la Entidad convocante, y es conocido y resuelto por su Titular, cuando el valor referencial sea igual o menor a cincuenta (50) UIT. Cuando el valor referencial sea mayor a dicho monto, el recurso de apelación se presenta ante y es resuelto por el Tribunal de Contrataciones del Estado.

En los procedimientos de selección según relación de ítems, el valor referencial total del procedimiento determina ante quién se presenta el recurso de apelación.

Los actos que declaren la nulidad de oficio, la cancelación del procedimiento de selección y otros actos emitidos por el Titular de la Entidad que afecten la continuidad de este, se impugnan ante el Tribunal de Contrataciones del Estado.

Importante

- *Una vez otorgada la buena pro, el órgano encargado de las contrataciones o comité de selección, según corresponda, está en la obligación de permitir el acceso de los participantes y postores al expediente de contratación, salvo la información calificada como secreta, confidencial o reservada por la normativa de la materia, a más tardar dentro del día siguiente de haberse solicitado por escrito.*

Luego de otorgada la buena pro no se da a conocer las ofertas cuyos requisitos de calificación no fueron analizados y revisados por el órgano encargado de las contrataciones o comité de selección, según corresponda.
- *A efectos de recoger la información de su interés, los postores pueden valerse de distintos medios, tales como: (i) la lectura y/o toma de apuntes, (ii) la captura y almacenamiento de imágenes, e incluso (iii) pueden solicitar copia de la documentación obrante en el expediente, siendo que, en este último caso, la Entidad deberá entregar dicha documentación en el menor tiempo posible, previo pago por tal concepto.*
- *El recurso de apelación se presenta ante la Mesa de Partes del Tribunal o ante las oficinas desconcentradas del OSCE o en la Unidad de Trámite Documentario de la Entidad, según corresponda.*

2.2. PLAZOS DE INTERPOSICIÓN DEL RECURSO DE APELACIÓN

La apelación contra el otorgamiento de la buena pro o contra los actos dictados con anterioridad a ella se interpone dentro de los cinco (5) días hábiles siguientes de haberse notificado el otorgamiento de la buena pro.

La apelación contra los actos dictados con posterioridad al otorgamiento de la buena pro, contra la declaración de nulidad, cancelación y declaratoria de desierto del procedimiento, se interpone dentro de los cinco (5) días hábiles siguientes de haberse tomado conocimiento del acto que se desea impugnar.

CAPÍTULO III DEL CONTRATO

3.1. PERFECCIONAMIENTO DEL CONTRATO

Los plazos y el procedimiento para perfeccionar el contrato se realiza conforme a lo indicado en el artículo 141 del Reglamento.

Para perfeccionar el contrato, el postor ganador de la buena pro debe presentar los documentos señalados en los artículos 139 y 175 del Reglamento, así como los previstos en la sección específica de las bases.

3.2. GARANTÍAS

Las garantías que deben otorgar los postores y/o contratistas, según corresponda, son las de fiel cumplimiento del contrato y por los adelantos.

3.2.1. GARANTÍA DE FIEL CUMPLIMIENTO

Como requisito indispensable para perfeccionar el contrato, el postor ganador debe entregar a la Entidad la garantía de fiel cumplimiento del mismo por una suma equivalente al diez por ciento (10%) del monto del contrato original. Esta se mantiene vigente hasta el consentimiento de la liquidación final.

Importante

En los contratos de ejecución de obras que celebren las Entidades con las micro y pequeñas empresas, estas últimas pueden otorgar como garantía de fiel cumplimiento el diez por ciento (10%) del monto del contrato original, porcentaje que es retenido por la Entidad durante la primera mitad del número total de pagos a realizarse, de forma prorrateada en cada pago, con cargo a ser devuelto a la finalización del mismo, conforme lo establece el artículo 149 del Reglamento, siempre que:

- a) El procedimiento de selección original del cual derive el contrato a suscribirse sea una Adjudicación Simplificada.*
- b) El plazo de ejecución de la obra sea igual o mayor a sesenta (60) días calendario; y,*
- c) El pago a favor del contratista considere, al menos, dos (2) valorizaciones periódicas, en función del avance de obra.*

3.2.2. GARANTÍA DE FIEL CUMPLIMIENTO POR PRESTACIONES ACCESORIAS

En las contrataciones que conllevan la ejecución de prestaciones accesorias, tales como mantenimiento, reparación o actividades afines, se otorga una garantía adicional por una suma equivalente al diez por ciento (10%) del monto del contrato de la prestación accesorio, la misma que debe ser renovada periódicamente hasta el cumplimiento total de las obligaciones garantizadas.

3.2.3. GARANTÍA POR ADELANTO

En caso se haya previsto en la sección específica de las bases la entrega de adelantos, el contratista debe presentar una garantía emitida por idéntico monto conforme a lo estipulado en el artículo 153 del Reglamento.

3.3. REQUISITOS DE LAS GARANTÍAS

Las garantías que se presenten deben ser incondicionales, solidarias, irrevocables y de

realización automática en el país, al solo requerimiento de la Entidad. Asimismo, deben ser emitidas por empresas que se encuentren bajo la supervisión directa de la Superintendencia de Banca, Seguros y Administradoras Privadas de Fondos de Pensiones, y que cuenten con clasificación de riesgo B o superior. Asimismo, deben estar autorizadas para emitir garantías; o estar consideradas en la última lista de bancos extranjeros de primera categoría que periódicamente publica el Banco Central de Reserva del Perú.

Importante

Corresponde a la Entidad verificar que las garantías presentadas por el postor ganador de la buena pro y/o contratista cumplan con los requisitos y condiciones necesarios para su aceptación y eventual ejecución; sin perjuicio de la determinación de las responsabilidades funcionales que correspondan.

Advertencia

Los funcionarios de las Entidades no deben aceptar garantías emitidas bajo condiciones distintas a las establecidas en el presente numeral, debiendo tener en cuenta lo siguiente:

- 1. La clasificadora de riesgo que asigna la clasificación a la empresa que emite la garantía debe encontrarse listada en el portal web de la SBS (<http://www.sbs.gob.pe/sistema-financiero/clasificadoras-de-riesgo>).*
- 2. Se debe identificar en la página web de la clasificadora de riesgo respectiva, cuál es la clasificación vigente de la empresa que emite la garantía, considerando la vigencia a la fecha de emisión de la garantía.*
- 3. Para fines de lo establecido en el artículo 148 del Reglamento, la clasificación de riesgo B, incluye las clasificaciones B+ y B.*
- 4. Si la empresa que otorga la garantía cuenta con más de una clasificación de riesgo emitida por distintas empresas listadas en el portal web de la SBS, bastará que en una de ellas cumpla con la clasificación mínima establecida en el Reglamento.*

En caso exista alguna duda sobre la clasificación de riesgo asignada a la empresa emisora de la garantía, se deberá consultar a la clasificadora de riesgos respectiva.

De otro lado, además de cumplir con el requisito referido a la clasificación de riesgo, a efectos de verificar si la empresa emisora se encuentra autorizada por la SBS para emitir garantías, debe revisarse el portal web de dicha Entidad (<http://www.sbs.gob.pe/sistema-financiero/relacion-de-empresas-que-se-encuentran-autorizadas-a-emitar-cartas-fianza>).

Los funcionarios competentes deben verificar la autenticidad de la garantía a través de los mecanismos establecidos (consulta web, teléfono u otros) por la empresa emisora.

3.4. EJECUCIÓN DE GARANTÍAS

La Entidad puede solicitar la ejecución de las garantías conforme a los supuestos contemplados en el artículo 155 del Reglamento.

3.5. ADELANTOS

La Entidad puede establecer la entrega de adelantos directos y adelantos para materiales e insumos, y en el caso de contratos bajo la modalidad llave en mano, para equipamiento y mobiliario, de conformidad con el artículo 180 del Reglamento, siempre que ello haya sido previsto en la sección específica de las bases.

3.6. VALORIZACIONES

Las valorizaciones son la cuantificación económica de un avance físico en la ejecución de la obra, realizada en un período determinado, tienen el carácter de pagos a cuenta y son elaboradas

el último día de cada período previsto en la sección específica de las bases, por el inspector o supervisor, según corresponda y el contratista.

En caso se haya suscrito contrato con un consorcio, el pago de las valorizaciones se realizará a quien se indique en el contrato de consorcio.

Advertencia

En caso de retraso en los pagos a cuenta o pago final por parte de la Entidad, salvo que se deba a caso fortuito o fuerza mayor, esta reconoce al contratista los intereses legales correspondientes, de conformidad con el artículo 39 de la Ley y los artículos 1244, 1245 y 1246 del Código Civil, debiendo repetir contra los responsables de la demora injustificada.

3.7. REAJUSTES

Los reajustes se calculan conforme lo indicado en el numeral 38.3 del artículo 38 y el artículo 195 del Reglamento.

Importante

Tanto la elaboración como la aplicación de las fórmulas polinómicas se sujetan a lo dispuesto en el Decreto Supremo N° 011-79-VC y sus modificatorias, ampliatorias y complementarias.

3.8. PENALIDADES

3.8.1. PENALIDAD POR MORA EN LA EJECUCIÓN DE LA PRESTACIÓN

En caso de retraso injustificado del contratista en la ejecución de las prestaciones objeto del contrato, la Entidad le aplica automáticamente una penalidad por mora por cada día de atraso, de conformidad con el artículo 162 del Reglamento.

3.8.2. OTRAS PENALIDADES

La Entidad puede establecer penalidades distintas a la mencionada en el numeral precedente, según lo previsto en el artículo 163 del Reglamento y lo indicado en la sección específica de las bases.

Estos dos tipos de penalidades se calculan en forma independiente y pueden alcanzar cada una un monto máximo equivalente al diez por ciento (10%) del monto del contrato vigente, o de ser el caso, del ítem que debió ejecutarse.

3.9. INCUMPLIMIENTO DEL CONTRATO

Las causales para la resolución del contrato, serán aplicadas de conformidad con el artículo 36 de la Ley y 164 del Reglamento.

3.10. DISPOSICIONES FINALES

Todos los demás aspectos del presente procedimiento no contemplados en las bases se regirán supletoriamente por la Ley y su Reglamento, así como por las disposiciones legales vigentes.

SECCIÓN ESPECÍFICA

CONDICIONES ESPECIALES DEL PROCEDIMIENTO DE SELECCIÓN

(EN ESTA SECCIÓN LA ENTIDAD DEBERÁ COMPLETAR LA INFORMACIÓN EXIGIDA, DE ACUERDO A LAS INSTRUCCIONES INDICADAS)

CAPÍTULO I GENERALIDADES

1.1. ENTIDAD CONVOCANTE

Nombre : GOBIERNO REGIONAL SAN MARTIN
RUC N° : 20531375808
Domicilio legal : CALLE AEROPUERTO N° 150 - MOYOBAMBA
Teléfono: : 042-562100
Correo electrónico: : procesos@regionsanmartin.gob.pe

1.2. OBJETO DE LA CONVOCATORIA

El presente procedimiento de selección tiene por objeto la contratación de la ejecución de la obra: "AMPLIACIÓN DE LOS SERVICIOS DE AGUA POTABLE Y ALCANTARILLADO SANITARIO EN EL SECTOR EX AERÓDROMO MOYOBAMBA DEL DISTRITO DE MOYOBAMBA – PROVINCIA MOYOBAMBA – DEPARTAMENTO SAN MARTÍN, CON CUI N° 2532047".

1.3. VALOR REFERENCIAL⁴

El valor referencial asciende a **S/ 1'304,881.94 (Un Millón Trescientos Cuatro Mil Ochocientos Ochenta y Uno con 94/100 Soles)**, incluidos los impuestos de Ley y cualquier otro concepto que incida en el costo total de la ejecución de la obra. El valor referencial ha sido calculado al mes de Junio del 2023.

Valor Referencial (VR)	Límites ⁵	
	Inferior	Superior
S/ 1'304,881.94 (Un Millón Trescientos Cuatro Mil Ochocientos Ochenta y Uno con 94/100 Soles)	S/ 1'174,393.75 (Un Millón Ciento Setenta y Cuatro Mil Trescientos Noventa y Tres con 75/100 Soles)	S/ 1'435,370.13 (Un Millón Cuatrocientos Treinta y Cinco Mil Trecientos Setenta con 13/100 Soles)

Importante

- El precio de las ofertas no puede exceder los límites del valor referencial de conformidad con el numeral 28.2 del artículo 28 de la Ley.

Valor Referencial (VR)	Límite Inferior		Límite Superior	
	Con IGV	Sin IGV	Con IGV	Sin IGV
S/ 1'304,881.94 (Un Millón Trescientos Cuatro Mil Ochocientos Ochenta y Uno con 94/100 Soles)	S/ 1'174,393.75 (Un Millón Ciento Setenta y Cuatro Mil Trescientos Noventa y Tres con 75/100 Soles)	S/ 995,248.94 (Novecientos Noventa y Cinco Mil Doscientos Cuarenta y Ocho con 94/100 Soles)	S/ 1'435,370.13 (Un Millón Cuatrocientos Treinta y Cinco Mil Trecientos Setenta con 13/100 Soles)	S/ 1'216,415.36 (Un Millón Doscientos Dieciséis Mil Cuatrocientos Dieciséis con 36/100 Soles)

⁴ El monto del valor referencial indicado en esta sección de las bases no debe diferir del monto del valor referencial consignado en la ficha del procedimiento en el SEACE. No obstante, de existir contradicción entre estos montos, primará el monto del valor referencial indicado en las bases aprobadas.

⁵ De acuerdo a lo señalado en el artículo 48 del Reglamento, estos límites se calculan considerando dos (2) decimales. Para ello, si el límite inferior tiene más de dos (2) decimales, se aumenta en un dígito el valor del segundo decimal; en el caso del límite superior, se considera el valor del segundo decimal sin efectuar el redondeo.

Mil Ochocientos Ochenta y Uno con 94/100 Soles)	Mil Trescientos Noventa y Tres con 75/100 Soles)	Doscientos Cuarenta y Ocho con 94/100 Soles)	Treinta y Cinco Mil Trescientos Setenta con 13/100 Soles)	Dieciséis Mil Cuatrocientos Quince con 36/100 Soles)
---	--	--	---	--

1.4. EXPEDIENTE DE CONTRATACIÓN

Documento y fecha de aprobación del expediente de contratación	:	FORMATO N° 02: 38-2023-GRSM/ORA del 13/06/2023.
Documento y fecha de aprobación del expediente técnico	:	Resolución Gerencial General Regional N° 101-2022-GRSM/GGR, del 07/04/2022.
Documento y fecha de actualización del expediente técnico, de corresponder	:	Resolución Gerencial General Regional N° 093-2023-GRSM/GGR, del 14/04/2023
Tipo y número del procedimiento de selección que se convocó para la elaboración del expediente técnico, de corresponder	:	No corresponde.

1.5. FUENTE DE FINANCIAMIENTO

5-15 FONDO DE COMPENSACION REGIONAL - FONCOR

Importante

La fuente de financiamiento debe corresponder a aquella prevista en la Ley de Equilibrio Financiero del Presupuesto del Sector Público del año fiscal en el cual se convoca el procedimiento de selección.

1.6. SISTEMA DE CONTRATACIÓN

El presente procedimiento se rige por el sistema de PRECIOS UNITARIOS, de acuerdo con lo establecido en el expediente de contratación respectivo.

1.7. MODALIDAD DE EJECUCIÓN

No corresponde.

1.8. ALCANCES DEL REQUERIMIENTO

El alcance de la ejecución de la obra está definido en el Capítulo III de la presente sección de las bases.

1.9. PLAZO DE EJECUCIÓN DE LA OBRA

El plazo de ejecución de la obra materia de la presente convocatoria, es de noventa (90) días calendario, en concordancia con lo establecido en el expediente de contratación y en el expediente técnico de obra.

1.10. COSTO DE REPRODUCCIÓN Y ENTREGA DE BASES Y DEL EXPEDIENTE TÉCNICO DE LA OBRA

Los participantes registrados tienen el derecho a recabar las bases y el expediente técnico de la obra en versión impresa o digital, según su elección, para cuyo efecto deben:

Pagar en	: En Caja de la Entidad – Oficina de Tesorería de la Sede Central del Gobierno Regional San Martín, sito en Calle Aeropuerto N° 150 - Moyobamba
Recoger en	: En la Oficina de Logística de la Sede Central del Gobierno Regional
Costo de bases	: Impresa: S/ 10.00 (Diez con 00/100 soles)
Costo del expediente técnico	: Impreso: S/ 550.00 (Quinientos cincuenta y 00/100 soles). Digital: S/ 10.00 (Diez y 00/100 soles).

Las bases y el expediente técnico se entregan inmediatamente después de realizado el pago correspondiente. Excepcionalmente, el expediente técnico en versión impresa puede ser entregado dentro del plazo máximo de un (1) día hábil de efectuado el pago.

Importante

- *La Entidad debe entregar una constancia o formulario de cargos en donde consta que el participante recibió el expediente técnico completo. Dicha constancia o formulario debe incluir un índice del contenido del expediente técnico y número de folios correspondientes.*
- *El costo de entrega del ejemplar de las bases y del expediente técnico, no puede exceder el costo de su reproducción.*

Advertencia

Las Entidades deben cautelar bajo responsabilidad que la versión impresa y digital del expediente técnico correspondan a la versión original del expediente técnico aprobado.

1.11. ACCESO VIRTUAL AL EXPEDIENTE TÉCNICO DE LA OBRA

El expediente técnico de la obra en versión digital se encuentra publicado en el SEACE, obligatoriamente, desde la fecha de la convocatoria del presente procedimiento de selección.

1.12. BASE LEGAL

- TUO de la Ley N° 30225, Ley de Contrataciones del Estado, aprobado mediante Decreto Supremo N° 082-2019-EF.
- Ley N° 31638, aprueba el Presupuesto del Sector Público para el Año Fiscal 2023.
- Ley N° 31639, aprueba el Equilibrio Financiero del Presupuesto del Sector Público del año fiscal 2023.
- Decreto Supremo N° 344-2018-EF, que aprueba el Reglamento de Ley de Contrataciones del Estado en adelante el Reglamento y modificaciones.
- Directivas vigentes del OSCE.
- Aprobada con la Resolución N° 013-2019-OSCE/PRE, modificada mediante Resoluciones N° 057-2019-OSCE/PRE, N° 098-2019-OSCE/PRE, N° 111-2019-OSCE/PRE, N° 185-2019-OSCE/PRE, N° 235-2019-OSCE/PRE, N° 092-2020-OSCE/PRE, N° 120-2020-OSCE/PRE, N° 100-2021-OSCE/PRE, N° 137-2021-OSCE/PRE, N° 193-2021-OSCE/PRE, N° 004-2022-OSCE/PRE, N° 086-2022-OSCE/PRE, N° 112-2022-OSCE/PRE y N° 210-2022-OSCE/PRE, publicadas en el Diario oficial El Peruano el 3 de abril de 2019, 29 de mayo de 2019, 14 de junio de 2019, 21 de octubre de 2019, 31 de diciembre de 2019 (conoce las modificaciones al 31.12.2019 realizadas en esta presentación), 14 de julio de 2020, 4 de setiembre de 2020, 11 de julio de 2021, 25 de agosto de 2021, 30 de noviembre de 2021, 10 de enero de 2022, 19 de mayo de 2022, 14 de junio de 2022 y 27 de octubre de 2022, respectivamente.
- Ley N° 27806, Ley de Transparencia y de Acceso a la Información Pública.

- Decreto Supremo N° 008-2008-TR, Reglamento de la Ley MYPE.
- Decreto Supremo N° 304-2012-EF, TUO de la Ley General del Sistema Nacional del
- Presupuesto.
- Decreto Supremo N° 013-2013-PRODUCE - Texto Único Ordenado de la Ley de Impulso al Desarrollo Productivo y al Crecimiento Empresarial.
- Decreto Supremo N° 006-2017-JUS, TUO de la Ley N° 27444 – Ley del Procedimiento Administrativo General.
- Código Civil
- Decreto Supremo N° 011-79-VC.
- Ley N° 27444, Ley del Procedimiento Administrativo General.
- Ley N° 28015, Ley de Formalización y Promoción de la Pequeña y Microempresa.
- Ley N° 27037, Ley de promoción de la Inversión en la Amazonía

Las referidas normas incluyen sus respectivas modificaciones, de ser el caso.

CAPÍTULO II DEL PROCEDIMIENTO DE SELECCIÓN

2.1. CALENDARIO DEL PROCEDIMIENTO DE SELECCIÓN

Según el cronograma de la ficha de selección de la convocatoria publicada en el SEACE.

Importante

De conformidad con la vigesimosegunda Disposición Complementaria Final del Reglamento, en caso la Entidad (Ministerios y sus organismos públicos, programas o proyectos adscritos) haya difundido el requerimiento a través del SEACE siguiendo el procedimiento establecido en dicha disposición, no procede formular consultas u observaciones al requerimiento.

2.2. CONTENIDO DE LAS OFERTAS

La oferta contendrá, además de un índice de documentos⁶, la siguiente documentación:

2.2.1. Documentación de presentación obligatoria

2.2.1.1. Documentos para la admisión de la oferta

- a) Declaración jurada de datos del postor. (**Anexo N° 1**)
- b) Documento que acredite la representación de quien suscribe la oferta.

En caso de persona jurídica, copia del certificado de vigencia de poder del representante legal, apoderado o mandatario designado para tal efecto.

En caso de persona natural, copia del documento nacional de identidad o documento análogo, o del certificado de vigencia de poder otorgado por persona natural, del apoderado o mandatario, según corresponda.

En el caso de consorcios, este documento debe ser presentado por cada uno de los integrantes del consorcio que suscriba la promesa de consorcio, según corresponda.

Advertencia

De acuerdo con el artículo 4 del Decreto Legislativo N° 1246, las Entidades están prohibidas de exigir a los administrados o usuarios la información que puedan obtener directamente mediante la interoperabilidad a que se refieren los artículos 2 y 3 de dicho Decreto Legislativo. En esa medida, si la Entidad es usuaria de la Plataforma de Interoperabilidad del Estado – PIDE⁷ y siempre que el servicio web se encuentre activo en el Catálogo de Servicios de dicha plataforma, no corresponderá exigir el certificado de vigencia de poder y/o documento nacional de identidad.

- c) Declaración jurada de acuerdo con el literal b) del artículo 52 del Reglamento. (**Anexo N° 2**)
- d) Declaración jurada de cumplimiento del Expediente Técnico, según el numeral 3.1 del Capítulo III de la presente sección. (**Anexo N° 3**)

⁶ La omisión del índice no determina la no admisión de la oferta.

⁷ Para mayor información de las Entidades usuarias y del Catálogo de Servicios de la Plataforma de Interoperabilidad del Estado – PIDE ingresar al siguiente enlace <https://www.gobiernodigital.gob.pe/interoperabilidad/>

- e) Declaración jurada de plazo de ejecución de la obra. **(Anexo N° 4)**
- f) Promesa de consorcio con firmas legalizadas, de ser el caso, en la que se consigne los integrantes, el representante común, el domicilio común y las obligaciones a las que se compromete cada uno de los integrantes del consorcio, así como el porcentaje equivalente a dichas obligaciones. **(Anexo N° 5)**
- g) El precio de la oferta en SOLES y:
 - ✓ El desagregado de partidas, cuando el procedimiento se haya convocado a suma alzada.
 - ✓ Los precios unitarios, considerando las partidas según lo previsto en el último párrafo del literal b) del artículo 35 del Reglamento.

Asimismo, la oferta incluye el monto de la prestación accesorio, cuando corresponda. **(Anexo N° 6)**

El precio total de la oferta y los subtotales que lo componen deben ser expresados con dos (2) decimales. Los precios unitarios pueden ser expresados con más de dos (2) decimales.

Importante

- *El órgano encargado de las contrataciones o comité de selección, según corresponda, no puede incorporar documentos adicionales para la admisión de la oferta a los establecidos en este acápite.*
- *El análisis de precios unitarios y el detalle de los gastos generales fijos y variables de la oferta se presentan para el perfeccionamiento del contrato.*
- *El órgano encargado de las contrataciones o comité de selección, según corresponda, declara no admitidas las ofertas que no se encuentren dentro de los límites del valor referencial previstos en el numeral 28.2 del artículo 28 de la Ley. Asimismo, verifica la presentación de los documentos requeridos. De no cumplir con lo requerido, la oferta se considera no admitida.*

2.2.1.2. Documentos para acreditar los requisitos de calificación

Incorporar en la oferta los documentos que acreditan los “**Requisitos de Calificación**” que se detallan en el numeral 3.2 del Capítulo III de la presente sección de las bases.

2.2.2. Documentación de presentación facultativa:

- a) En el caso de microempresas y pequeñas empresas integradas por personas con discapacidad, o en el caso de consorcios conformados en su totalidad por estas empresas, deben presentar la constancia o certificado con el cual acredite su inscripción en el Registro de Empresas Promocionales para Personas con Discapacidad⁸.
- b) Solicitud de bonificación del cinco por ciento (5%) por tener la condición de micro y pequeña empresa **(Anexo N°11)**.
- c) Los postores que apliquen el beneficio de la exoneración del IGV previsto en la Ley N° 27037, Ley de Promoción de la Inversión en la Amazonía, deben presentar la Declaración Jurada de cumplimiento de condiciones para la aplicación de la exoneración del IGV. **(Anexo N° 7)**

⁸ Dicho documento se tendrá en consideración en caso de empate, conforme a lo previsto en el artículo 91 del Reglamento.

Advertencia

El órgano encargado de las contrataciones o comité de selección, según corresponda, no podrá exigir al postor la presentación de documentos que no hayan sido indicados en los acápite "Documentos para la admisión de la oferta", "Requisitos de calificación" y "Factores de evaluación".

2.3. REQUISITOS PARA PERFECCIONAR EL CONTRATO

El postor ganador de la buena pro debe presentar los siguientes documentos para perfeccionar el contrato:

- a) Garantía de fiel cumplimiento del contrato; o, facultativamente optar por la retención del monto total de la garantía (art. 9 del D.L. N°1553).
- b) Garantía de fiel cumplimiento por prestaciones accesorias, de ser el caso; o, facultativamente optar por la retención del monto total de la garantía (art. 9 del D.L. N°1553).
- c) Solicitud para la constitución del fideicomiso, en el marco de lo establecido en el literal a) del numeral 184.9 del artículo 184 del Reglamento, de ser el caso⁹.
- d) Contrato de consorcio con firmas legalizadas ante Notario de cada uno de los integrantes, de ser el caso.
- e) Código de cuenta interbancaria (CCI) o, en el caso de proveedores no domiciliados, el número de su cuenta bancaria y la entidad bancaria en el exterior.
- f) Copia de la vigencia del poder del representante legal de la empresa que acredite que cuenta con facultades para perfeccionar el contrato, cuando corresponda.
- g) Copia de DNI del postor en caso de persona natural, o de su representante legal en caso de persona jurídica.

Advertencia

De acuerdo con el artículo 4 del Decreto Legislativo N° 1246, las Entidades están prohibidas de exigir a los administrados o usuarios la información que puedan obtener directamente mediante la interoperabilidad a que se refieren los artículos 2 y 3 de dicho Decreto Legislativo. En esa medida, si la Entidad es usuaria de la Plataforma de Interoperabilidad del Estado – PIDE¹⁰ y siempre que el servicio web se encuentre activo en el Catálogo de Servicios de dicha plataforma, no corresponderá exigir los documentos previstos en los literales e) y f).

- h) Domicilio para efectos de la notificación durante la ejecución del contrato.
- i) Autorización de notificación de la decisión de la Entidad sobre la solicitud de ampliación de plazo mediante medios electrónicos de comunicación ¹¹. **(Anexo N°12)**
- j) Constancia de capacidad libre de contratación expedida por el RNP¹².
- k) Programa de Ejecución de Obra (CPM) el cual presenta la ruta crítica y el calendario de avance de obra valorizado.
- l) Calendario de adquisición de materiales e insumos necesarios para la ejecución de obra, en concordancia con el calendario de avance de obra valorizado. Este calendario se actualiza con cada ampliación de plazo otorgada, en concordancia con el calendario de avance de obra valorizado vigente.
- m) Calendario de utilización de equipo, en caso la naturaleza de la contratación lo requiera.
- n) Memoria en la que se señalen las consideraciones que se han tomado en cuenta para la elaboración de los documentos indicados en los literales k), l) y m).
- o) Análisis de precios unitarios de las partidas y detalle de los gastos generales fijos y variables

⁹ Cuando la Entidad no haya incorporado en las bases la obligación de constituir un fideicomiso para la administración de los adelantos destinados a la ejecución de obra, el postor adjudicado puede presentar la solicitud para la constitución del fideicomiso.

¹⁰ Para mayor información de las Entidades usuarias y del Catálogo de Servicios de la Plataforma de Interoperabilidad del Estado – PIDE ingresar al siguiente enlace <https://www.gobiernodigital.gob.pe/interoperabilidad/>

¹¹ En tanto se implemente la funcionalidad en el SEACE, de conformidad con la Primera Disposición Complementaria Transitoria del Decreto Supremo N° 234-2022-EF.

¹² Este requisito no aplica para procedimientos de contratación directa por la causal de carácter de secreto, secreto militar o por razones de orden interno.

de la oferta, en caso de obras sujetas a precios unitarios¹³.

- p) Desagregado por partidas que dio origen a la oferta, en caso de obras a suma alzada.
- q) Copia de documentos que sustenten la propiedad, la posesión, el compromiso de compra venta o alquiler u otro documento que acredite la disponibilidad del requisito de calificación equipamiento estratégico. En el caso que el postor ganador sea un consorcio los documentos de acreditación de este requisito pueden estar a nombre del consorcio o de uno de sus integrantes.
- r) Copia de los diplomas que acrediten la formación académica requerida del plantel profesional clave, en caso que el grado o título profesional requerido no se encuentre publicado en el Registro Nacional de Grados Académicos y Títulos Profesionales a cargo de la de la Superintendencia Nacional de Educación Superior Universitaria – SUNEDU¹⁴.
- s) Copia de (i) contratos y su respectiva conformidad o (ii) constancias o (iii) certificados o (iv) cualquier otra documentación que, de manera fehaciente demuestre la experiencia del personal que conforma el plantel profesional clave.

Importante

- *La Entidad debe aceptar las diferentes denominaciones utilizadas para acreditar la carrera profesional requerida, aun cuando no coincida literalmente con aquella prevista en los requisitos de calificación (por ejemplo Ingeniería Ambiental, Ingeniería en Gestión Ambiental, Ingeniería y Gestión Ambiental u otras denominaciones).*
- *Los documentos que acreditan la experiencia del personal deben incluir como mínimo los nombres y apellidos del profesional, el cargo desempeñado, el plazo de la prestación indicando el día, mes y año de inicio y culminación, el nombre de la Entidad u organización que emite el documento, la fecha de emisión y nombres y apellidos de quien suscribe el documento.*

En caso estos documentos establezcan el plazo de la experiencia adquirida por el profesional en meses sin especificar los días la Entidad debe considerar el mes completo.

De presentarse experiencia ejecutada paralelamente (traslape), para el cómputo del tiempo de dicha experiencia sólo se considerará una vez el periodo traslapado. No obstante, de presentarse periodos traslapados en el residente de obra, no se considera ninguna de las experiencias acreditadas, salvo la ejecución de obras por paquete.

Se considerará aquella experiencia que no tenga una antigüedad mayor a veinticinco (25) años anteriores a la fecha de la presentación de ofertas.

Asimismo, la Entidad debe valorar de manera integral los documentos presentados para acreditar dicha experiencia. En tal sentido, aun cuando en los documentos presentados la denominación del cargo o puesto no coincida literalmente con aquella prevista en los requisitos de calificación, se deberá validar la experiencia si las actividades que realizó el profesional corresponden con la función propia del cargo o puesto requerido.

- *Cuando el postor ganador de la buena pro presenta como plantel profesional clave a profesionales que se encuentren prestando servicios como residente o supervisor en obras contratadas por la Entidad que no cuentan con recepción, procede otorgar plazo adicional para subsanar, conforme lo previsto en el literal a) del artículo 141 del Reglamento.*
- *En caso que el postor ganador de la buena pro sea un consorcio, las garantías que presente este para el perfeccionamiento del contrato, así como durante la ejecución contractual, de ser el caso, además de cumplir con las condiciones establecidas en el artículo 33 de la Ley y en el artículo 148 del Reglamento, deben consignar expresamente el nombre completo o la denominación o razón social de los integrantes del consorcio, en calidad de garantizados, de lo contrario no podrán ser aceptadas por las Entidades. No se cumple el requisito antes indicado si se consigna únicamente la denominación del consorcio, conforme lo dispuesto en la Directiva "Participación de Proveedores en Consorcio en las Contrataciones del Estado".*
- *En los contratos de ejecución de obras que celebren las Entidades con las micro y pequeñas empresas, estas últimas pueden otorgar como garantía de fiel cumplimiento el diez por ciento*

¹³ La Entidad puede requerir este documento en caso de obras a suma alzada.

¹⁴ <https://enlinea.sunedu.gob.pe/>

(10%) del monto del contrato, porcentaje que es retenido por la Entidad durante la primera mitad del número total de pagos a realizarse, de forma prorrateada en cada pago, con cargo a ser devuelto a la finalización del mismo, conforme lo establece el numeral 149.4 del artículo 149 del Reglamento y numeral 151.3 del artículo 151 del Reglamento, siempre que:

- a) El procedimiento de selección original del cual derive el contrato a suscribirse sea una Adjudicación Simplificada.
- b) El plazo de ejecución de la obra sea igual o mayor a sesenta (60) días calendario; y,
- c) El pago a favor del contratista considere, al menos, dos (2) valorizaciones periódicas, en función del avance de obra.

Para dicho efecto los postores deben encontrarse registrados en el REMYPE, consignando en la Declaración Jurada de Datos del Postor (Anexo N° 1) o en la solicitud de retención de la garantía durante el perfeccionamiento del contrato, que tienen la condición de MYPE, lo cual será verificado por la Entidad en el link <http://www2.trabajo.gob.pe/servicios-en-linea-2-2> opción consulta de empresas acreditadas en el REMYPE.

Importante

- Corresponde a la Entidad verificar que las garantías presentadas por el postor ganador de la buena pro cumplan con los requisitos y condiciones necesarios para su aceptación y eventual ejecución; sin perjuicio de la determinación de las responsabilidades funcionales que correspondan.
- De conformidad con el Reglamento Consular del Perú aprobado mediante Decreto Supremo N° 076-2005-RE para que los documentos públicos y privados extendidos en el exterior tengan validez en el Perú, deben estar legalizados por los funcionarios consulares peruanos y refrendados por el Ministerio de Relaciones Exteriores del Perú, salvo que se trate de documentos públicos emitidos en países que formen parte del Convenio de la Apostilla, en cuyo caso bastará con que estos cuenten con la Apostilla de la Haya¹⁵.
- La Entidad no puede exigir documentación o información adicional a la consignada en el presente numeral para el perfeccionamiento del contrato.

2.4. PERFECCIONAMIENTO DEL CONTRATO

El contrato se perfecciona con la suscripción del documento que lo contiene. Para dicho efecto el postor ganador de la buena pro, dentro del plazo previsto en el artículo 141 del Reglamento, debe presentar la documentación requerida en mesa de partes de la Sede Central del Gobierno Regional San Martín, Sitio en Calle Aeropuerto N° 150 – Moyobamba, en horarios de 7:30 hasta las 13:00 horas y desde las 14:30 hasta las 17:00 horas.

2.5. ADELANTOS¹⁶

2.5.1. ADELANTO DIRECTO

“La Entidad otorgará 01 adelanto directo por el 10% del monto del contrato original.

El contratista debe solicitar formalmente el ADELANTO DIRECTO dentro de los ocho (8) días siguientes a la suscripción del contrato, adjuntando a su solicitud la garantía por adelantos¹⁷ mediante carta fianza o póliza de caución y el comprobante de pago correspondiente. La Entidad debe entregar el monto solicitado dentro de los siete (7) días contados a partir del día siguiente de recibida la solicitud del contratista.

Vencido el plazo para solicitar el adelanto no procede la solicitud.

¹⁵ Según lo previsto en la Opinión N° 009-2016/DTN.

¹⁶ Si la Entidad ha previsto la entrega de adelantos, debe prever el procedimiento para su entrega, conforme a lo previsto en los artículos 181 y 182 del Reglamento.

¹⁷ De conformidad con el artículo 153 del Reglamento, esta garantía debe ser emitida por idéntico monto y un plazo mínimo de vigencia de tres (3) meses, renovable por un plazo idéntico hasta la amortización total del adelanto otorgado. Cuando el plazo de ejecución contractual sea menor a tres (3) meses, las garantías pueden ser emitidas con una vigencia menor, siempre que cubra la fecha prevista para la amortización total del adelanto otorgado.

2.5.2. ADELANTO PARA MATERIALES E INSUMOS

“La Entidad otorgará adelantos para materiales e insumos por el 20% del monto del contrato original, conforme al calendario de adquisición de materiales e insumos presentado por el contratista.

La entrega de los adelantos se realizará en un plazo de Ocho (8) días calendario previos a la fecha prevista en el calendario de adquisición de materiales e insumos para cada adquisición, con la finalidad que EL CONTRATISTA pueda disponer de los materiales e insumos en la oportunidad prevista en el calendario de avance de obra valorizado. Para tal efecto, EL CONTRATISTA debe solicitar la entrega del adelanto en un plazo de Siete (7) días calendario anteriores al inicio del plazo antes mencionado, adjuntando a su solicitud la garantía por adelantos¹⁸ mediante carta fianza o póliza de caución y el comprobante de pago respectivo.

2.6. VALORIZACIONES

El periodo de valorización será de periodo mensual.

Importante

- Cuando el periodo de valorización establecido por la Entidad sea el mensual, el plazo del pago de la valorización se regirá por lo dispuesto en el numeral 194.7 del artículo 194 del Reglamento. En cambio, si la Entidad prevé un periodo de valorización distinto al mensual, se debe establecer los plazos y procedimientos aplicables para la valorización, teniendo en consideración lo dispuesto en el numeral 194.6 del referido artículo, así como el plazo para el pago de las valorizaciones.
- Las valorizaciones de obra se presentan a través del módulo de ejecución contractual del SEACE. Dicha obligación aplica a los contratos de obra que deriven de procedimientos de selección para la ejecución de obras, convocados a partir de la entrada en vigencia de la Directiva N° 001-2022-OSCE/CD “Gestión de las valorizaciones de obra a través del SEACE”¹⁹. Mediante comunicado el OSCE publica y difunde la relación de Entidades obligadas a usar la sección de valorizaciones electrónicas como medio para la gestión de las valorizaciones de obra. El primer listado de entidades obligadas se encuentra publicado en el siguiente enlace:

<https://www.gob.pe/institucion/osce/noticias/575017-comunicado-n-001-2022-osce>.

2.7. PLAZO PARA EL PAGO DEL SALDO DE LA LIQUIDACIÓN DEL CONTRATO DE OBRA

La Entidad o el contratista, según corresponda, deben efectuar el pago del monto correspondiente al saldo de la liquidación del contrato de obra, en el plazo de 15 días calendario, computados desde el día siguiente del consentimiento de la liquidación. Para tal efecto, la parte que solicita el pago debe presentar el comprobante de pago respectivo.

¹⁸ De conformidad con el artículo 153 del Reglamento, esta garantía debe ser emitida por idéntico monto y un plazo mínimo de vigencia de tres (3) meses, renovable por un plazo idéntico hasta la amortización total del adelanto otorgado. Cuando el plazo de ejecución contractual sea menor a tres (3) meses, las garantías pueden ser emitidas con una vigencia menor, siempre que cubra la fecha prevista para la amortización total del adelanto otorgado.

¹⁹ Aprobada mediante Resolución N° 002-2022-OSCE-PRE y modificada mediante Resolución N° 042-2022-OSCE/PRE, publicadas en el Diario Oficial El Peruano el 10 de enero de 2022 y 5 de marzo de 2022, respectivamente.

**CAPÍTULO III
REQUERIMIENTO**

3.1. EXPEDIENTE TÉCNICO E INFORMACIÓN COMPLEMENTARIA DEL EXPEDIENTE TÉCNICO

REQUERIMIENTO

**Ejecución del Proyecto de Inversión:
“AMPLIACION DE LOS SERVICIOS
DE AGUA POTABLE Y
ALCANTARILLADO SANITARIO EN
EL SECTOR EX AERODROMO
MOYOBAMBA DEL DISTRITO DE
MOYOBAMBA - PROVINCIA DE
MOYOBAMBA - DEPARTAMENTO DE
SAN MARTIN”, CON CUI N° 2532047**



ÍNDICE

I. GENERALIDADES.	3
1.1. DENOMINACION DE LA CONTRATACION.	3
1.2. NOMBRE DE LA OBRA	3
1.3. FINALIDAD PÚBLICA	3
1.4. ANTECEDENTES	3
1.5. OBJETIVOS DE LA CONTRATACIÓN.	4
1.6. DECLARATORIA DE VIABILIDAD	5
1.7. DISPONIBILIDAD DE TERRENO	5
1.8. NORMATIVA ESPECIFICA	6
II. CONDICIONES CONTRACTUALES.	6
2.1. ALCANCE Y DESCRIPCION DE LA OBRA.	6
2.1.1. PARTIDAS A EJECUTAR.	11
2.1.2. RESUMEN DE METRADOS SEGÚN PARTIDAS A EJECUTAR	11
2.1.3. SISTEMA DE CONTRATACION	
2.1.4. MODALIDAD DE EJECUCION CONTRACTUAL	16
2.1.5. RECURSOS A SER PROVISTOS POR EL CONTRATISTA	16
2.1.6. RECURSOS, INFORMACION Y FACILIDADES A SER PROVISTOS POR EL GORESAM	16
2.1.7. REGLAMENTOS, NORMAS METEREOLÓGICAS Y/O SANITARIAS NACIONALES	16
2.1.8. SEGUROS.	16
2.1.9. NORMAS TÉCNICAS	17
2.1.10. IMPACTO AMBIENTAL	17
2.1.11. PRESTACIONES ACCESORIAS A LA PRESTACIÓN PRINCIPAL	17
2.1.12. PERSONAL REQUERIDO	18
2.1.13. EQUIPOS REQUERIDOS	19
2.2. LUGAR EJECUCION DE LA OBRA	19
2.3. PLAZO DE EJECUCION DE LA OBRA	19
2.4. OTRAS OBLIGACIONES DEL CONTRATISTA	19
2.5. OTRAS OBLIGACIONES DEL GORESAM.	22
2.6. ADELANTO DIRECTO.	22
2.7. ADELANTO PARA MATERIALES	22
2.8. SUBCONTRATACION	
2.9. CONFIDENCIALIDAD	23
2.10. MEDIDAS DE CONTROL DURANTE LA EJECUCION CONTRACTUAL	23
2.11. FORMA DE PAGO	23
2.12. FORMULA POLINOMICA	23
2.13. OTRAS PENALIDADES APLICABLES	23
2.14. RESPONSABILIDAD POR VICIOS OCULTOS	25
2.15. CONDICIONES DE LOS CONSORCIOS	25
III. REQUISITOS DE CALIFICACIÓN	25



TERMINOS DE REFERENCIA

I. GENERALIDADES.

1.1. DENOMINACION DE LA CONTRATACION.

Ejecución del proyecto de inversión: "Ampliación de los Servicios de Agua Potable y Alcantarillado Sanitario en el Sector Ex Aeródromo Moyobamba del Distrito de Moyobamba - Provincia de Moyobamba - Departamento de San Martín", con CUI N° 2532047

1.2. NOMBRE DE LA OBRA

Ejecución del proyecto de inversión: "Ampliación de los Servicios de Agua Potable y Alcantarillado Sanitario en el Sector Ex Aeródromo Moyobamba del Distrito de Moyobamba - Provincia de Moyobamba - Departamento de San Martín", con CUI N° 2532047

1.3. FINALIDAD PÚBLICA

El objetivo central del proyecto consiste brindar: "Acceso adecuado y eficiente prestación del servicio de agua potable y alcantarillado sanitario en el sector Ex Aeródromo Moyobamba del distrito de Moyobamba - provincia de Moyobamba - departamento de San Martín", mediante redes y conexiones domiciliarias de agua potable y alcantarillado.

1.4. ANTECEDENTES

Mediante OFICIO N° 442-2021-EPS-M/GG, de fecha 23 de agosto del 2021, La gerencia general de la Empresa Prestadora de Servicios de Saneamiento, EPS-MOYOBAMBA S.A. Remite opinión técnica favorable a la concepción de proyecto a través de la oficina de Ingeniería proyectos.

Mediante CARTA N° 044-2021-EPS-M-GG/GC, de fecha 20 setiembre del 2021, el gerente comercial Ing. Danny A. remite información para diseño con base de datos comerciales del mes de agosto 2021.

Mediante OFICIO N° 391-2021-EPS-M/GG, de fecha 22 julio 2021, La gerencia general de la Empresa Prestadora de Servicios de Saneamiento, EPS-MOYOBAMBA S.A., remite a la Dirección Regional de Vivienda Construcción y Saneamiento los parámetros de diseño para estimación de demanda, como: dotación, porcentaje de pérdidas de agua, tasa de crecimiento de conexiones no domiciliarias, tasas de crecimiento poblacional y densidad de habitantes por conexión.

Mediante OFICIO N° 234-2021-MPM/GM, de fecha 22 de julio 2021, la Gerencia Municipal de la Municipalidad Provincial de Moyobamba con referencia a la CARTA N°226-2020-EPS-M/GG, emitida por la Empresa Prestadora de Servicios de Saneamiento – EPS – MOYOBAMBA, en la cual otorga la factibilidad condicionada respecto al servicio de agua y/o alcantarillado para el sector "EX AERÓDROMO" de Moyobamba; con remisión que se efectúa para su conocimiento y fines pertinentes.

Mediante OFICIO N° 218-2021-MPM/GM, de fecha 15 de julio 2021, la Gerencia Municipal de la Municipalidad Provincial de Moyobamba con referencia a OFICIO N° 1023-2021-GRSM/DRCVS-SM, designa como profesional al Ing. Alexis Michel Montenegro Quiroz, a fin que realice la verificación de puntos de empalme y metas del proyecto.



Mediante OFICIO N° 931-2021-GRSM/DRVCS-SM, de fecha 17 de junio 2021, la Dirección Regional de Vivienda Construcción y Saneamiento, solicita apoyo con plano catastral y puntos de empalme a la gerencia general de la EPS- MOYOBAMBA S.A.

Mediante FORMATO N° 05-A, de fecha 15 de junio 2021, la Dirección Regional de Vivienda Construcción y Saneamiento mediante la Unidad Formuladora registra como idea al proyecto: "Ampliación de los servicios de agua potable y alcantarillado sanitario en el sector Ex Aeródromo del Distrito de Moyobamba - Provincia de Moyobamba - Departamento de San Martín".

Mediante CARTA N° 226-2020-EPS-M/GG, de fecha 15 de diciembre 2020, la gerencia general de la Empresa Prestadora de Servicios de Saneamiento, EPS – MOYOBAMBA S.A., con referencia al OFICIO N° 214-2020-MPM/GM, INFORME N° 285-2020-EPS-M/GG/GO/OIPO, INFORME N° 603-2020-EPS-M/GG/GO; remite respuesta a solicitud de factibilidad.

La situación expuesta indica que las condiciones actuales no son óptimas para el desarrollo de un buen servicio de saneamiento que brinde confort y seguridad a sus beneficiarios; por lo tanto, existe la necesidad de contar con su sistema de saneamiento básico y adecuado para brindar un buen servicio a la población beneficiaria.

Mediante Resolución Gerencial General Regional N° 101-2022-GRSM/GGR, de fecha 07 de abril de 2022 se aprobó el Expediente Técnico del Proyecto de Inversión: ""Ampliación de los servicios de agua potable y alcantarillado sanitario en el sector Ex Aeródromo del Distrito de Moyobamba - Provincia de Moyobamba - Departamento de San Martín", con CUI N° 2532047.



Mediante Resolución Gerencial General Regional N° 162-2022-GRSM/GGR, de fecha 21 de junio de 2022 se aprobó la actualización del costo total de inversión del Expediente Técnico del Proyecto de Inversión: ""Ampliación de los servicios de agua potable y alcantarillado sanitario en el sector Ex Aeródromo del Distrito de Moyobamba - Provincia de Moyobamba - Departamento de San Martín", con CUI N° 2532047.

Mediante Resolución Gerencial General Regional N° 093-2023-GRSM/GGR, de fecha 14 de abril de 2023 se aprobó la actualización del Expediente Técnico del Proyecto de Inversión: ""Ampliación de los servicios de agua potable y alcantarillado sanitario en el sector Ex Aeródromo del Distrito de Moyobamba - Provincia de Moyobamba - Departamento de San Martín", con CUI N° 2532047.

1.5. OBJETIVOS DE LA CONTRATACIÓN.

1.5.1. OBJETIVO GENERAL

Ejecutar el proyecto de inversión: "Ampliación de los Servicios de Agua Potable y Alcantarillado Sanitario en el Sector Ex Aeródromo Moyobamba del Distrito de Moyobamba - Provincia de Moyobamba - Departamento de San Martín", con CUI N° 2532047

1.5.2. Objetivos específicos.

- Realizar la ejecución de la obra teniendo en cuenta todo lo estipulado en el expediente técnico.

- Acceso adecuado y eficiente prestación del servicio de agua potable y alcantarillado sanitario en el sector Ex Aeródromo Moyobamba del distrito de Moyobamba - provincia de Moyobamba - departamento de San Martín

1.6. DECLARATORIA DE VIABILIDAD

- a) **NOMBRE DEL PIP**
"Ampliación de los Servicios de Agua Potable y Alcantarillado Sanitario en el Sector Ex Aeródromo Moyobamba del Distrito de Moyobamba - Provincia de Moyobamba - Departamento de San Martín".
- b) **CODIGO ÚNICO DE INVERSION**
2532047
- c) **NIVEL DE LOS ESTUDIOS DE PREINVERSION**
PERFIL
- d) **FECHA DE DECLARATORIA DE VIABILIDAD**
14/10/2021
- e) **FECHA DEL INFORME DE VERIFICACION DE LA VIABILIDAD**
No corresponde.
- f) **APROBACION DEL EXPEDIENTE TECNICO**



- ✓ Mediante Resolución Gerencial General Regional N° 101-2022-GRSM/GGR, de fecha 07 de abril de 2022 se aprobó el Expediente Técnico del Proyecto de Inversión: "Ampliación de los Servicios de Agua Potable y Alcantarillado Sanitario en el Sector Ex Aeródromo Moyobamba del Distrito de Moyobamba - Provincia de Moyobamba - Departamento de San Martín", con CUI N° 2532047.
- ✓ El Expediente Técnico del Proyecto de Inversión: "Ampliación de los Servicios de Agua Potable y Alcantarillado Sanitario en el Sector Ex Aeródromo Moyobamba del Distrito de Moyobamba - Provincia de Moyobamba - Departamento de San Martín", con CUI N° 2532047, fue aprobado su actualización mediante Resolución Gerencial General Regional N° 162-2022-GRSM/GGR, de fecha 21 de junio de 2022.
- ✓ Mediante Resolución Gerencial General Regional N° 093-2023-GRSM/GGR, de fecha 14 de abril de 2023 se aprobó la actualización del Expediente Técnico del Proyecto de Inversión: "Ampliación de los Servicios de Agua Potable y Alcantarillado Sanitario en el Sector Ex Aeródromo Moyobamba del Distrito de Moyobamba - Provincia de Moyobamba - Departamento de San Martín", con CUI N° 2532047.

1.7. DISPONIBILIDAD DE TERRENO

El terreno se encuentra disponible para la inmediata ejecución de Obra según documento expedida por la Municipalidad Provincial de Moyobamba, a través de la Gerencia de Desarrollo Territorial.

1.8. NORMATIVA ESPECÍFICA

- ✓ Ley de Contrataciones del Estado y su Reglamento y sus Modificaciones vigentes.
- ✓ Decreto N° Legislativo 1252. Crea el Sistema Nacional de Programación Multianual y Gestión de Inversiones y deroga la Ley N° 27293, Ley del Sistema Nacional de Inversión Pública
- ✓ RNE, la R.M. N° 192-2018-VIVIENDA.
- ✓ Resolución Ministerial N° 036-2017- VIVIENDA.
- ✓ Actualizaciones de las Normas Técnicas (NTE) del RNE.
- ✓ Toda la demás normativa específica aplicable para la correcta ejecución de la obra.

II. CONDICIONES CONTRACTUALES.

2.1. ALCANCE Y DESCRIPCIÓN DE LA OBRA.

Para el proyecto de tienen las siguientes metas:

INFRAESTRUCTURA PROYECTADA DEL SISTEMA DE AGUA POTABLE

Consiste en la instalación de las Redes y Conexiones Domiciliarias de Agua Potable y de Alcantarillado Sanitario en el sector Ex Aeródromo en la ciudad de Moyobamba.

Redes de distribución de agua potable

El proyecto comprende la instalación de 1,584.00 m longitud de tuberías de Ø 90 mm y Ø 110 mm de diámetro según se muestra en el siguiente cuadro:



Cuadro N° 01. Redes de distribución agua potable

TUBERÍA	UNIDAD	MEDIDA
TUBERÍA PVC-U NTP ISO 1452:2011 C-10 DN 110mm	m	430.00
TUBERÍA PVC-U NTP ISO 1452:2011 C-10 DN 90mm	m	1 154.00

Fuente: Elaboración propia

Para optimizar las condiciones de operación y mantenimiento se han proyectado, 01 válvula de control de Ø 110 mm y 02 válvulas contra incendio de Ø 110mm.

Cuadro N° 02. Válvula proyectada para el sistema de agua.

DESCRIPCIÓN	UND.	CANTIDAD
INSTALACIÓN DE VÁLVULA DE CONTROL Ø=110mm	UND	1.00
INSTALACIÓN DE VÁLVULA CONTRA INCENDIOS Ø=110mm	UND	2.00

Fuente: Elaboración propia

Imagen N° 01. Esquema de válvula de control proyectada



Imagen N° 02. Esquema de hidrante contra incendio proyectado



Conexiones domiciliarias de agua:

Se proyecta la instalación de 16 conexiones domiciliarias de agua potable de $\phi 1/2"$.

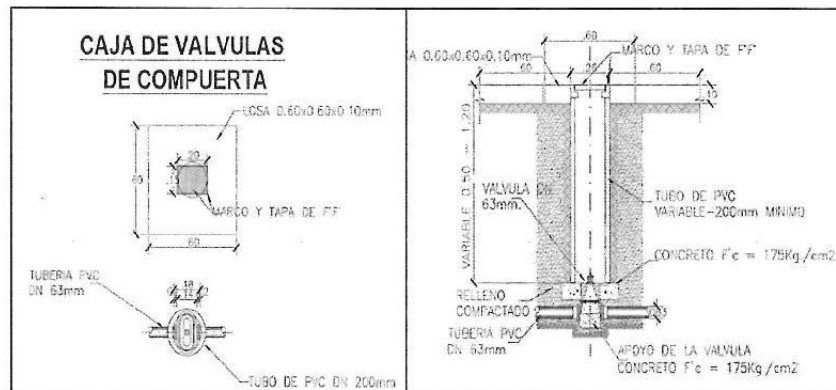
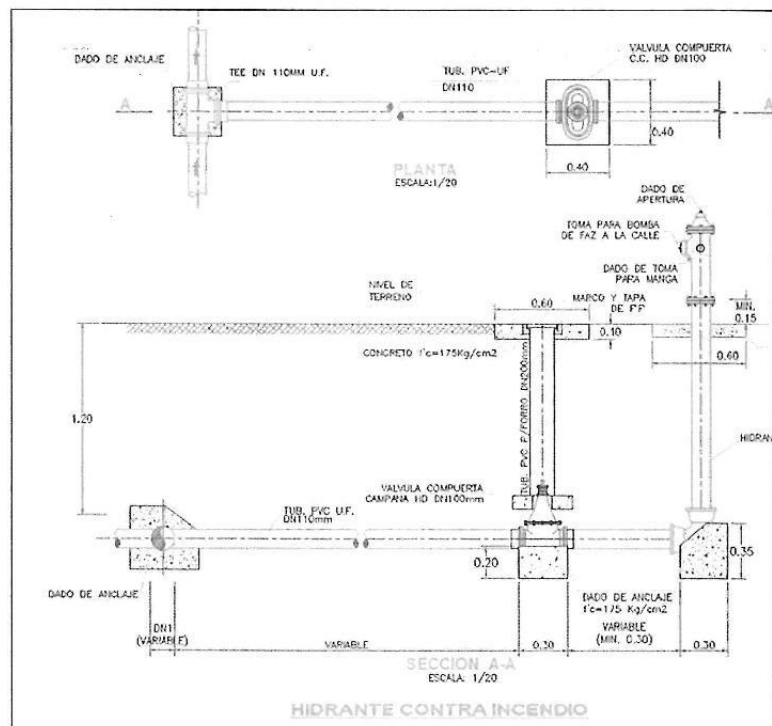
Micro medición:

Se proyecta la instalación de 16 unidades de medidores.

Cuadro N° 03. Materiales y Accesorios por cada conexión domiciliar de agua potable.

N°	DESCRIPCIÓN	CANT.
01	Tubería presión PVC-U SP Ø1/2" C-10 LT=10m NTP 399.002-2015	1.00
02	Abrazadera Termoplástica de 2 cuerpos de 110mm - 1/2"	1.00
03	Llave corporación de 1/2"	1.00
04	Curva PVC SP de 1/2" x 45°	3.00
05	Adaptador UPR PVC C-10 de 1/2"	2.00
06	Llave de paso PVC de 1/2"	2.00
07	Racor (tuerca, niple y empaquetadura)	2.00
08	Caja de concreto pre-fabricado de 0.60m x 0.40m x 0.30m	1.00
09	Tubería de Forro PVC de 3"	8.00
10	Dispositivo de Seguridad tipo anclaje de 15mm	1.00
11	Marco Termoplástico de 0.30m x 0.35m	1.00
12	Tapa Termoplástica de 0.30m x 0.30m	1.00
13	Micromedidor para agua tipo chorro	1.00



Imagen N° 03. Esquema de conexión domiciliar de agua

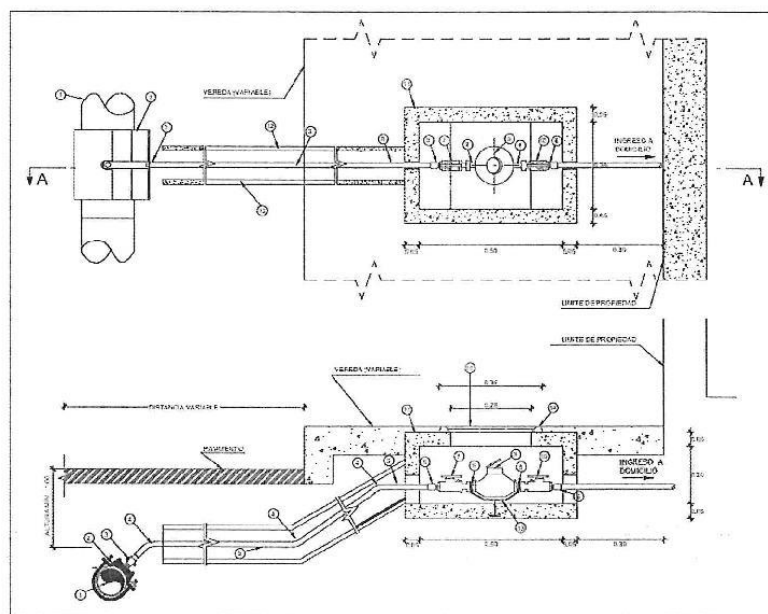

INFRAESTRUCTURA DEL SISTEMA DE ALCANTARILLADO

Redes de alcantarillado

Mejoramiento de redes y conexiones domiciliarias de alcantarillado sanitario, comprende la instalación de 2,204.10 m de tuberías con clases variables según se muestra.

Cuadro N° 04. Redes de alcantarillado

TUBERÍA	UNIDAD	MEDIDA
SUMINISTRO E INSTALACIÓN DE TUBERÍA PVC-UNTP ISO 4435:2005 SN2 DN 200mm	m	1,384.60
SUMINISTRO E INSTALACIÓN DE TUBERÍA PVC-UNTP ISO 4435:2005 SN4 DN 200mm	m	819.50

Fuente: Elaboración propia

Buzones

Se proyectarán 33 buzones y 01 buzón a rehabilitar, con diferentes medidas según se muestra en el cuadro:

Cuadro N° 05: Buzones de alcantarillado

N° BUZÓN	COTA DE TAPA	COTA DE FONDO	ALT. BUZÓN (m)
BZp-01	868.600	867.400	1.20
BZp-02	868.530	866.830	1.70
BZp-03	867.680	866.280	1.40
BZp-04	869.190	866.790	2.40
BZp-05	868.880	866.430	2.45
BZp-06	868.110	866.910	1.20
BZp-07	868.110	866.210	1.90
BZp-08	868.900	865.200	3.70
BZp-09	868.690	864.890	3.80
BZp-10	868.240	866.590	1.65
BZp-11	868.110	865.910	2.20
BZp-12	868.490	865.590	2.90
BZp-13	868.260	867.060	1.20
BZp-14	868.380	866.630	1.75
BZp-15	867.920	866.220	1.70
BZp-16	866.890	865.490	1.40
BZp-17	866.160	864.960	1.20
BZp-18	867.410	864.660	2.75
BZp-19	867.880	864.380	3.50
BZp-20	868.680	864.130	4.55
BZp-21	868.300	863.800	4.50
BZp-22	868.160	863.610	4.55
BZp-23	863.260	860.560	2.70
BZp-24	853.450	850.750	2.70
BZp-25	843.680	840.980	2.70
BZp-26	835.990	833.290	2.70
BZp-27	831.370	830.170	1.20



BZp-28	832.540	829.890	2.65
BZp-29	832.890	829.690	3.20
BZp-30	832.880	829.430	3.45
BZp-31	831.980	829.130	2.85
BZp-32	831.390	828.740	2.65
BZp-33	830.840	828.440	2.40
BZE-34	830.910	828.210	2.70

Fuente: Elaboración propia

Conexiones domiciliarias de alcantarillado

El proyecto considera la instalación de 16 conexiones domiciliarias con tubería PVC-UF D=160mm ISO 4435 SN-2.

Imagen N° 04. Esquema de conexión domiciliar de alcantarillado

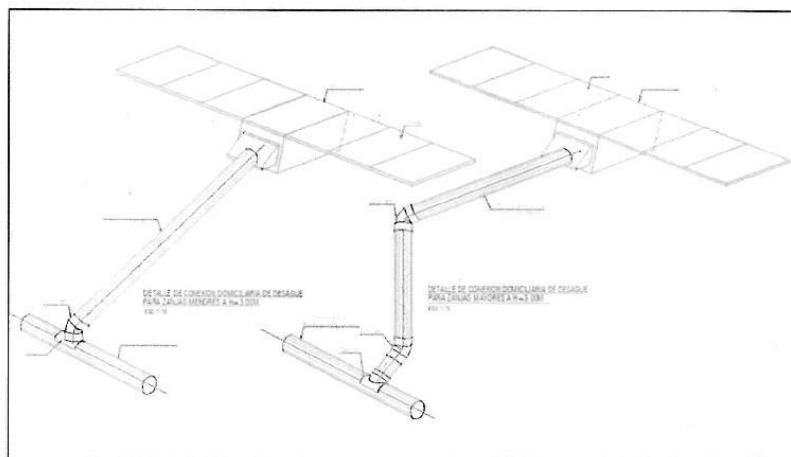

Cuadro N° 06. Materiales y Accesorios por cada conexión domiciliar de alcantarillado.

N°	DESCRIPCIÓN	CANTIDAD
01	Tubería Conexión domiciliar PVC-UF DN 160 mm	10.00 m
02	Tapa de concreto armado para registro 0.30x0.60 m	01
03	Codo PVC-UF DN 160 mm x 45°	02
04	Silla Tee DN Variable (200 mm, 315 mm)	01
05	Caja prefabricada de concreto de para registro 0.30x0.60x0.80m(interiores) NTP. 334.081 :1999	01

Fuente: Elaboración propia

2.1.1. PARTIDAS A EJECUTAR.

Las partidas que ejecutará el postor ganador se encuentran plasmadas en el expediente técnico aprobado debiendo realizar la ejecución acorde a los lineamientos estipulados en el mismo.

Así mismo las partidas y su cuantía a ejecutar se muestran en el siguiente numeral.

2.1.2. RESUMEN DE METRADOS SEGÚN PARTIDAS A EJECUTAR

Conforme a lo establecido en el expediente técnico, ejecución de la obra comprenden las siguientes partidas con sus respectivos metrados.



Item	Descripción	Und.	Metrado
01	SISTEMA DE AGUA POTABLE		
01.01	OBRAS PROVISIONALES, MITIGACION AMBIENTAL, SEGURIDAD Y SALUD OCUPACIONAL		
01.01.01	OBRAS PROVISIONALES		
01.01.01.01	CARTEL DE IDENTIFICACIÓN DE LA OBRA DE 4.80 X 3.60M	und	1.00
01.01.01.02	ALMACEN GENERAL DE OBRA	mes	3.00
01.01.02	MITIGACION AMBIENTAL, SEGURIDAD Y SALUD EN EL TRABAJO		
01.01.02.01	MITIGACION AMBIENTAL		
01.01.02.01.01	PROGRAMA DE MANEJO DE RESIDUOS SOLIDOS	gib	1.00
01.01.02.01.02	PROGRAMA DE SEGUIMIENTO Y CONTROL	gib	1.00
01.01.02.01.03	ETAPA DE CIERRE Y ABANDONO DE OBRA	gib	1.00
01.01.02.02	SEGURIDAD Y SALUD		
01.01.02.02.01	ELABORACION DEL PLAN DE SEGURIDAD LABORAL Y SALUD OCUPACIONAL	gib	1.00
01.01.02.02.02	CAPACITACION EN SEGURIDAD LABORAL Y SALUD OCUPACIONAL	gib	1.00
01.01.02.02.03	PROGRAMA DE CONTINGENCIA	gib	1.00
01.01.02.02.04	EQUIPOS DE PROTECCION INDIVIDUAL	gib	1.00
01.01.02.02.05	EQUIPOS DE PROTECCION COLECTIVA	gib	1.00
01.01.02.02.06	SEÑALIZACION TEMPORAL DE SEGURIDAD	gib	1.00
01.02	REDES DE AGUA POTABLE		
01.02.01	REDES DE DISTRIBUCION PROYECTADAS		
01.02.01.01	TRABAJOS PRELIMINARES		
01.02.01.01.01	TRAZO Y REPLANTEO INICIAL PARA LINEAS-REDES DE AGUA	m	1,584.00
01.02.01.01.02	TRAZO Y REPLANTEO FINAL PARA LINEAS-REDES DE AGUA	m	1,584.00
01.02.01.01.03	RIEGO DE ZONA DE TRABAJO PARA MITIGAR CONTAMINACION DE POLVO	m	1,506.00
01.02.01.02	MOVIMIENTO DE TIERRAS		
01.02.01.02.01	EXCAVACIÓN DE ZANJA C/MAQ EN T.N. P/TUB. DN 110MM-90MM DE A= 0.60m a H= 1.20m	m	1,584.00
01.02.01.02.02	REFINE Y NIVELACIÓN DE ZANJA EN TN P/TUB. DN 110MM - 90MM PARA TODA PROF.	m	1,584.00
01.02.01.02.03	CAMA DE APOYO/PROTECCION CON ARENA TUB. DN 110MM-90MM e=0.15m PARA TODA PROF.	m	1,584.00
01.02.01.02.04	RELLENO COMPACTADO C/MAT. PROPIO SELECCIONADO LATERAL Y SOBRE CLAVE DE TUB. DN 110MM-90MM A=0.60M PARA TODA PROF.	m	1,584.00
01.02.01.02.05	RELLENO COMPACTADO (MAQ) P/TUB. T.N. DN 110MM - 90MM PARA TODA PROF.	m	1,584.00
01.02.01.02.06	ELIMINACION DE MATERIAL EXCEDENTE C/MAQ. D=2.00 KM	m3	178.20
01.02.01.03	SUMINISTRO E INSTALACION DE TUBERIAS		



01.02.01.03.01	SUMINISTRO E INSTALACION DE TUBERIA PVC-U NTP ISO 1452:2011 C-10 DN 110mm	m	430.00
01.02.01.03.02	SUMINISTRO E INSTALACION DE TUBERIA PVC-U NTP ISO 1452:2011 C-10 DN 90mm	m	1,154.00
01.02.01.04	SUMINISTRO E INSTALACION DE ACCESORIOS		
01.02.01.04.01	ACOPLE UNIVERSAL GRAN RANGO DN 110MM(4")	und	2.00
01.02.01.04.02	CURVA 90° PVC-UF Ø=90MM x 90MM	und	2.00
01.02.01.04.03	CURVA 45° PVC-UF Ø=90MM x 90MM	und	1.00
01.02.01.04.04	REDUCCION PVC-UF DN 110MM x 90MM	und	6.00
01.02.01.04.05	TEE DOBLE PVC-UF DN 110MM x 110MM	und	2.00
01.02.01.04.06	TEE INYECTADA PVC (UF-UF-UF) DN 110MM	und	5.00
01.02.01.04.07	TEE INYECTADA PVC (UF-UF-UF) DN 90MM	und	3.00
01.02.01.04.08	TAPON PVC-UF DN 90MM	und	1.00
01.02.01.05	PRUEBA HIDRAULICA Y DESINFECCION DE TUBERIAS		
01.02.01.05.01	PRUEBA HIDRAULICA + DESINFECCION TUB. PVC-UF Ø=110mm, A ZANJA TAPADA	m	430.00
01.02.01.05.02	PRUEBA HIDRAULICA + DESINFECCION TUB. PVC-UF Ø=90 mm, A ZANJA TAPADA	m	1,154.00
01.02.01.06	CORTE, ROTURA Y REPOSICION DE PAVIMENTOS		
01.02.01.06.01	CORTE, ROTURA Y ELIMINACION DE PAVIMENTO RIGIDO	m2	13.40
01.02.01.06.02	REPOSICION DE PAVIMENTO RIGIDO	m2	13.40
01.02.01.06.03	REPOSICION DE AFIRMADO	m2	71.40
01.02.01.07	DADOS DE ANCLAJE		
01.02.01.07.01	CONCRETO F'c = 175 Kg/cm2 PARA ANCLAJES Y/O DADOS	und	10.00
01.02.02	SUMINISTRO E INSTALACION DE VALVULAS		
01.02.02.01	VALVULA DE CONTROL EN RED DE DISTRIBUCION (01 UNIDAD)		
01.02.02.01.01	CONCRETO F'c = 175 Kg/cm2	m3	0.13
01.02.02.01.02	CONCRETO F'c = 210 Kg/cm2	m3	0.04
01.02.02.01.03	ENCOFRADO Y DESENCOFRADO NORMAL	m2	0.39
01.02.02.01.04	ACERO CORRUGADO FY= 4200 kg/cm2 GRADO 60	kg	3.96
01.02.02.01.05	VENTILACION C/TUBERIA PVC S/DISEÑO DN 200MM	und	1.00
01.02.02.01.06	SUMINISTRO E INSTALACION DE MARCO Y TAPA DE F°F° DE 0.15m x 0.20m	und	1.00
01.02.02.01.07	SUMINISTRO E INSTALACION DE VALVULA CONTROL DN 110MM	und	1.00
01.02.02.02	VALVULA CONTRAINCENDIO (02 UNIDADES)		
01.02.02.02.01	CONCRETO F'c = 175 Kg/cm2	m3	0.27
01.02.02.02.02	ENCOFRADO Y DESENCOFRADO NORMAL	m2	2.89
01.02.02.02.03	VENTILACION C/TUBERIA PVC S/DISEÑO DN 200MM	und	2.00
01.02.02.02.04	SUMINISTRO E INSTALACION DE MARCO Y TAPA DE F°F° DE 0.15m x 0.20m	und	2.00
01.02.02.02.05	SUM/INST. VALVULA CONTRAINCENDIO EXTERIOR (HIDRANTE)	und	2.00
01.03	CONEXIONES DOMICILIARIAS DE AGUA POTABLE (24 UNIDADES)		
01.03.01	TRABAJOS PRELIMINARES		
01.03.01.01	TRAZO Y REPLANTEO INICIAL PARA CONEXIONES DOMICILIARIAS	m	160.00
01.03.01.02	TRAZO Y REPLANTEO FINAL PARA CONEXIONES DOMICILIARIAS	m	160.00
01.03.02	MOVIMIENTO DE TIERRAS		
01.03.02.01	EXCAVACIÓN DE ZANJA C/MAQ EN T.N. P/TUB. DN 90MM-110MM DE A= 0.45m a H= 1.20m	m	160.00

01.03.02.02	REFINE Y NIVELACIÓN DE ZANJA EN TN P/TUB. DE A= 0.45m a H= 1.20m	m	160.00
01.03.02.03	CAMA DE APOYO/PROTECCION CON ARENA P/TUB. DE CONEXION DOMICILIARIA	m	160.00
01.03.02.04	RELLENO COMPACTADO C/MAT. PROPIO SELECCIONADO LATERAL Y SOBRE CLAVE P/TUB. DE CONEXION DOMICILIARIA	m	160.00
01.03.02.05	RELLENO COMPACTADO (PULSO) P/TUB. T.N. DN 1/2"	m	160.00
01.03.02.06	ELIMINACION DE MATERIAL EXCEDENTE C/MAQ. D=2.00 KM	m3	13.50
01.03.03	SUMINISTRO E INSTALACION DE CONEXION DOMICILIARIA		
01.03.03.01	CONEXION DOMICILIARIA NUEVAS - RED DE AGUA POTABLE (DN=110mm), LP=10.00M	und	9.00
01.03.03.02	CONEXION DOMICILIARIA NUEVAS - RED DE AGUA POTABLE (DN=90mm), LP=10.00M	und	7.00
01.03.04	MICROMEDICION		
01.03.04.01	SUM. /INST. MICROMEDIDORES DE AGUA POTABLE	und	16.00
02	SISTEMA DE ALCANTARILLADO		
02.01	REDES DE ALCANTARILLADO SANITARIO		
02.01.01	REDES DE ALCANTARILLADO PROYECTADAS		
02.01.01.01	TRABAJOS PRELIMINARES		
02.01.01.01.01	TRAZO Y REPLANTEO INICIAL PARA LINEAS-REDES DE ALCANTARILLADO	m	2,267.50
02.01.01.01.02	TRAZO Y REPLANTEO FINAL PARA LINEAS-REDES DE ALCANTARILLADO	m	2,267.50
02.01.01.01.03	DESVIO DE AGUAS SERVIDAS	und	1.00
02.01.01.01.04	RIEGO DE ZONA DE TRABAJO PARA MITIGAR CONTAMINACION DE POLVO	m	2,267.50
02.01.01.02	MOVIMIENTO DE TIERRAS		
02.01.01.02.01	EXCAVACIÓN DE ZANJA C/MAQ EN T.N. P/TUB. DN 200MM DE A= 0.80m a H= 1.50m	m	220.70
02.01.01.02.02	EXCAVACIÓN DE ZANJA C/MAQ EN T.N. P/TUB. DN 200MM DE A= 0.80m a H= 2.00m	m	731.60
02.01.01.02.03	EXCAVACIÓN DE ZANJA C/MAQ EN T.N. P/TUB. DN 200MM DE A= 0.80m a H= 2.50m	m	253.40
02.01.01.02.04	EXCAVACIÓN DE ZANJA C/MAQ EN T.N. P/TUB. DN 200MM DE A= 0.80m a H= 3.00m	m	487.50
02.01.01.02.05	EXCAVACIÓN DE ZANJA C/MAQ EN T.N. P/TUB. DN 200MM DE A= 0.80m a H= 3.50m	m	264.10
02.01.01.02.06	EXCAVACIÓN DE ZANJA C/MAQ EN T.N. P/TUB. DN 200MM DE A= 0.80m a H= 4.00m	m	89.70
02.01.01.02.07	EXCAVACIÓN DE ZANJA C/MAQ EN T.N. P/TUB. DN 200MM DE A= 0.80m a H= 4.50m	m	64.10
02.01.01.02.08	EXCAVACIÓN DE ZANJA C/MAQ EN T.N. P/TUB. DN 200MM DE A= 0.80m a H= 5.00m	m	93.00
02.01.01.02.09	REFINE Y NIVELACIÓN DE ZANJA EN TN P/TUB. DN 200MM PARA TODA PROF.	m	2,204.10
02.01.01.02.10	CAMA DE APOYO/PROTECCION CON ARENA TUB. DN 200mm e=0.20 m PARA TODA PROF.	m	2,204.10
02.01.01.02.11	RELLENO COMPACTADO C/MAT. PROPIO SELECCIONADO LATERAL Y SOBRE CLAVE DE TUB. DN 200MM A=0.80M, H=0.40M PARA TODA PROF.	m	2,204.10
02.01.01.02.12	RELLENO COMPACTADO C/MAT. PROPIO Y C/EQ. P/TUB. TN DN 200MM A=0.80 M A H=0.90 M	m	220.70
02.01.01.02.13	RELLENO COMPACTADO C/MAT. PROPIO Y C/EQ. P/TUB. TN DN 200MM A=0.80 M A H=1.40 M	m	731.60
02.01.01.02.14	RELLENO COMPACTADO C/MAT. PROPIO Y C/EQ. P/TUB. TN DN 200MM A=0.80 M A H=1.90 M	m	253.40
02.01.01.02.15	RELLENO COMPACTADO C/MAT. PROPIO Y C/EQ. P/TUB. TN DN 200MM A=0.80 M A H=2.40 M	m	487.50





02.01.01.02.16	RELLENO COMPACTADO C/MAT. PROPIO Y C/EQ. P/TUB. TN DN 200MM A=0.80 M A H=2.90 M	m	264.10
02.01.01.02.17	RELLENO COMPACTADO C/MAT. PROPIO Y C/EQ. P/TUB. TN DN 200MM A=0.80 M A H=3.40 M	m	89.70
02.01.01.02.18	RELLENO COMPACTADO C/MAT. PROPIO Y C/EQ. P/TUB. TN DN 200MM A=0.80 M A H=3.90 M	m	64.10
02.01.01.02.19	RELLENO COMPACTADO C/MAT. PROPIO Y C/EQ. P/TUB. TN DN 200MM A=0.80 M A H=4.40 M	m	93.00
02.01.01.02.20	ENTIBADO METALICO TIPO CAJON DE ZANJAS DE 2.00 A 5.00 m DE PROF.	m2	4,132.60
02.01.01.02.21	ELIMINACION DE MATERIAL EXCEDENTE C/MAQ. D=2.00 KM	m3	1,322.46
02.01.01.03	SUMINISTRO E INSTALACION DE TUBERIAS		
02.01.01.03.01	SUMINISTRO E INSTALACION DE TUBERIA PVC-U NTP ISO 4435:2005 SN2 DN 200MM INC. ANILLO DE JEBE	m	1,384.60
02.01.01.03.02	SUMINISTRO E INSTALACION DE TUBERIA PVC-U NTP ISO 4435:2005 SN4 DN 200MM INC. ANILLO DE JEBE	m	819.50
02.01.01.04	BUZONES		
02.01.01.04.01	TRAZO, NIVELES Y REPLANTEO PARA ESTRUCTURAS	m2	43.54
02.01.01.04.02	EXCAVACION DE ZANJA CON EQUIPO P/BUZON Dint= 1.20M EN TN H= 1.01M A 1.50M	m3	78.75
02.01.01.04.03	EXCAVACION DE ZANJA CON EQUIPO P/BUZON Dint= 1.20M EN TN H= 1.51M A 2.00M	m3	78.75
02.01.01.04.04	EXCAVACION DE ZANJA CON EQUIPO P/BUZON Dint= 1.20M EN TN H= 2.01M A 2.50M	m3	81.00
02.01.01.04.05	EXCAVACION DE ZANJA CON EQUIPO P/BUZON Dint= 1.20M EN TN H= 2.51M A 3.00M	m3	247.50
02.01.01.04.06	EXCAVACION DE ZANJA CON EQUIPO P/BUZON Dint= 1.50M EN TN H= 3.01M A 3.50M	m3	87.75
02.01.01.04.07	EXCAVACION DE ZANJA CON EQUIPO P/BUZON Dint= 1.50M EN TN H= 3.51M A 4.00M	m3	67.50
02.01.01.04.08	EXCAVACION DE ZANJA CON EQUIPO P/BUZON Dint= 1.50M EN TN H= 4.01M A 4.50M	m3	38.25
02.01.01.04.09	EXCAVACION DE ZANJA CON EQUIPO P/BUZON Dint= 1.50M EN TN H= 4.51M A 5.00M	m3	85.50
02.01.01.04.10	RELLENO COMPACTADO C/MAT. PROPIO Y C/EQ. P/BUZON Dint= 1.20M EN TN H= 1.50M	m3	44.10
02.01.01.04.11	RELLENO COMPACTADO C/MAT. PROPIO Y C/EQ. P/BUZON Dint= 1.20M EN TN H= 2.00M	m3	42.00
02.01.01.04.12	RELLENO COMPACTADO C/MAT. PROPIO Y C/EQ. P/BUZON Dint= 1.20M EN TN H= 2.50M	m3	42.00
02.01.01.04.13	RELLENO COMPACTADO C/MAT. PROPIO Y C/EQ. P/BUZON Dint= 1.20M EN TN H= 3.00M	m3	126.00
02.01.01.04.14	RELLENO COMPACTADO C/MAT. PROPIO Y C/EQ. P/BUZON Dint= 1.50M EN TN H= 3.50M	m3	34.65
02.01.01.04.15	RELLENO COMPACTADO C/MAT. PROPIO Y C/EQ. P/BUZON Dint= 1.50M EN TN H= 4.00M	m3	26.40
02.01.01.04.16	RELLENO COMPACTADO C/MAT. PROPIO Y C/EQ. P/BUZON Dint= 1.50M EN TN H= 4.50M	m3	14.85
02.01.01.04.17	RELLENO COMPACTADO C/MAT. PROPIO Y C/EQ. P/BUZON Dint= 1.50M EN TN H= 5.00M	m3	33.00
02.01.01.04.18	ELIMINACION DE MATERIAL EXCEDENTE C/MAQ. D=2.00 KM	m3	502.50
02.01.01.04.19	BUZON ESTANDAR Øint=1.20 M, H=1.50 M	und	7.00
02.01.01.04.20	BUZON ESTANDAR Øint=1.20 M, H=2.00 M	und	5.00
02.01.01.04.21	BUZON ESTANDAR Øint=1.20 M, H=2.50 M	und	4.00
02.01.01.04.22	BUZON ESTANDAR Øint=1.20 M, H=3.00 M	und	6.00
02.01.01.04.23	BUZON ESTANDAR Øint=1.50 M, H=3.50 M	und	3.00
02.01.01.04.24	BUZON ESTANDAR Øint=1.50 M, H=4.00 M	und	1.00



02.01.01.04.25	BUZON ESTANDAR Øint.=1.50 M, H=5.00 M	und	1.00
02.01.01.04.26	BUZON ESTANDAR Øint.=1.20 M, H=3.00 M CON CAIDA ESPECIAL	und	4.00
02.01.01.04.27	BUZON ESTANDAR Øint.=1.50 M, H=4.00 M CON CAIDA ESPECIAL	und	1.00
02.01.01.04.28	BUZON ESTANDAR Øint.=1.50 M, H=4.50 M CON CAIDA ESPECIAL	und	1.00
02.01.01.04.29	BUZON ESTANDAR Øint.=1.50 M, H=5.00 M CON CAIDA ESPECIAL	und	1.00
02.01.01.04.30	SUMINISTRO E INSTALACION DE MARCO Y TAPA DE H°D° P/BUZON D=0.60M	und	34.00
02.01.01.05	EMPALME A BUZONES EXISTENTES		
02.01.01.05.01	EMPALME TUBERIA A BUZON + DADO DE CONCRETO FC=175 KG/CM2	und	74.00
02.01.01.06	PRUEBA HIDRAULICA Y DESINFECCION DE TUBERIAS		
02.01.01.06.01	PRUEBA HIDRAULICA + DESINFECCION TUB. PVC-UF Ø=200MM	m	2,204.10
02.01.01.07	CORTE, ROTURA Y REPOSICION DE PAVIMENTOS		
02.01.01.07.01	CORTE, ROTURA Y ELIMINACION DE PAVIMENTO RIGIDO	m2	19.00
02.01.01.07.02	REPOSICION DE PAVIMENTO RIGIDO	m2	19.00
02.01.01.07.03	REPOSICION DE AFIRMADO	m2	77.50
02.02	CONEXIONES DOMICILIARIAS DE ALCANTARILLADO (17 UNIDADES)		
02.02.01	TRABAJOS PRELIMINARES		
02.02.01.01	TRAZO Y REPLANTEO INICIAL PARA CONEXIONES DOMICILIARIAS	m	160.00
02.02.01.02	TRAZO Y REPLANTEO FINAL PARA CONEXIONES DOMICILIARIAS	m	160.00
02.02.02	MOVIMIENTO DE TIERRAS		
02.02.02.01	EXCAVACIÓN DE ZANJA C/MAQ EN T.N. P/TUB. DN 160MM DE A= 0.60m a H= 1.50m	m	30.00
02.02.02.02	EXCAVACIÓN DE ZANJA C/MAQ EN T.N. P/TUB. DN 160MM DE A= 0.60m a H= 2.00m	m	30.00
02.02.02.03	EXCAVACIÓN DE ZANJA C/MAQ EN T.N. P/TUB. DN 160MM DE A= 0.60m a H= 3.00m	m	60.00
02.02.02.04	EXCAVACIÓN DE ZANJA C/MAQ EN T.N. P/TUB. DN 160MM DE A= 0.60m a H= 3.50m	m	10.00
02.02.02.05	EXCAVACIÓN DE ZANJA C/MAQ EN T.N. P/TUB. DN 160MM DE A= 0.60m a H= 4.00m	m	30.00
02.02.02.06	REFINE Y NIVELACIÓN DE ZANJA EN TN P/TUB. DE A= 0.60m PARA TODA PROF.	m	160.00
02.02.02.07	CAMA DE APOYO/PROTECCION CON ARENA P/TUB. DE CONEXION DOMICILIARIA	m	160.00
02.02.02.08	RELLENO COMPACTADO C/MAT. PROPIO SELECCIONADO LATERAL Y SOBRE CLAVE P/TUB. DE CONEXION DOMICILIARIA DN 160MM A=0.60M PARA TODA PROF.	m	160.00
02.02.02.09	RELLENO COMPACTADO C/MAT. PROPIO Y C/EQ. P/TUB. TN DN 160MM A=0.60 M A H=0.95 M	m	30.00
02.02.02.10	RELLENO COMPACTADO C/MAT. PROPIO Y C/EQ. P/TUB. TN DN 160MM A=0.60 M A H=1.45 M	m	30.00
02.02.02.11	RELLENO COMPACTADO C/MAT. PROPIO Y C/EQ. P/TUB. TN DN 160MM A=0.60 M A H=2.45 M	m	60.00
02.02.02.12	RELLENO COMPACTADO C/MAT. PROPIO Y C/EQ. P/TUB. TN DN 160MM A=0.60 M A H=2.95 M	m	10.00
02.02.02.13	RELLENO COMPACTADO C/MAT. PROPIO Y C/EQ. P/TUB. TN DN 160MM A=0.60 M A H=3.45 M	m	30.00
02.02.02.14	ENTIBADO METALICO TIPO CAJON DE ZANJAS DE 2.00 A 5.00 m DE PROF.	m2	155.00
02.02.02.15	ELIMINACION DE MATERIAL EXCEDENTE C/MAQ. D=2.00 KM	m3	66.00
02.02.03	SUMINISTRO E INSTALACION DE CONEXION DOMICILIARIA		
02.02.03.01	CONEXION DOMICILIARIA DE ALCANTARILLADO DN 200MM x 160MM LP= 10.00 M H=1.50M A 3.00M	und	12.00

02.02.03.02	CONEXION DOMICILIARIA DE ALCANTARILLADO DN 200MM x 160MM LP= 10.00 M H=3.00M A 5.00M	und	4.00
02.02.04	PRUEBA HIDRAULICA		
02.02.04.01	PRUEBA HIDRAULICA TUB. PVC-UF Ø=160 MM DSG. EN ZANJA PARCIALMENTE TAPADA	m	160.00

2.1.3. VALOR REFERENCIAL

1.00	COSTO DIRECTO	
1.01	SISTEMA DE AGUA POTABLE	S/. 222,671.92
1.02	SISTEMA DE ALCANTARILLADO	S/. 735,445.24
	TOTAL COSTO DIRECTO	S/. 958,117.16
2.00	GASTOS GENERALES (10.42%)	S/. 99,809.13
3.00	UTILIDAD (5.00%)	S/. 47,905.86
4.00	COSTO PARCIAL	S/. 1,105,832.15
5.00	IGV (18%)	S/. 199,049.79
6.00	COSTO DE EJECUCIÓN	S/. 1,304,881.94

SON: UN MILLÓN TRECIENTOS CUATRO MIL OCHOCIENTOS OCHENTA Y UNO CON 94/100 SOLES



2.1.4. SISTEMA DE CONTRATACIÓN PRECIOS UNITARIOS

2.1.5. MODALIDAD DE EJECUCIÓN CONTRACTUAL EL PROYECTO SERA EJECUTADO POR CONTRATA.

2.1.6. RECURSOS A SER PROVISTOS POR EL CONTRATISTA

Todos los recursos necesarios y estipulados en el expediente técnico para la correcta ejecución de la obra.

- Materiales.
- Mano de obra.
- Equipos.
- Maquinaria.

2.1.7. RECURSOS Y FACILIDADES A SER PROVISTOS POR EL GORESAM

- **Entrega del terreno.**
La entidad realizará la entrega del terreno dentro de los plazos establecidos en la Ley de Contrataciones del Estado y su Reglamento.
- **Documentos para la ejecución.**
La entidad pondrá a disposición del contratista un juego del expediente técnico completo, así como los demás documentos necesarios para la ejecución de inicio de las obras, en CDs y medio físico. Sin embargo, el contratista podrá obtener copias adicionales contra el pago respectivo.

2.1.8. NORMAS METEREOLÓGICAS Y/O SANITARIAS NACIONALES

Todos los reglamentos técnicos, normas metrológicas y/o sanitarias establecidas en el expediente técnico y las aplicables para la ejecución de obras.

2.1.9. SEGUROS.

El Contratista deberá mantener vigente durante el plazo de ejecución de la obra los siguientes seguros.

- Póliza de Seguros C.A.R. Contra Todo Riesgo (vigencia durante ejecución de la obra).
- Póliza SCTR del Personal de Administración y Control de Obra - Gastos Generales (vigencia durante ejecución de la obra).
- Póliza de Seguros de Vida para el Personal Técnico Administrativo.

2.1.10. NORMAS TECNICAS

El Contratista debe conocer y cumplir estrictamente:

- a) Todas las leyes, reglamentos y ordenanzas que, en cualquier forma, estén relacionadas con la ejecución de los trabajos.

En caso de existir divergencias entre estos TDR y las leyes, normas o reglamentos, es obligación del Contratista poner en conocimiento del Supervisor o Inspector esta situación, previa a la realización de los trabajos, a fin de que éste determine la acción a seguir.

- b) Todas las normas técnicas y prescripciones del expediente técnico referentes a materiales y trabajos. Los daños y/o problemas causados por infracciones a este punto, corren por cuenta del Contratista y deberán ser reparados por éste sin derecho a pago alguno.

El Contratista tendrá a su cargo la confección de toda la documentación que fuera necesaria y su tramitación respectiva ante los entes que pudieran tener jurisdicción sobre el sitio de obra.

- c) Todas las normas laborales y las de seguridad e higiene ocupacional.
- d) Cumplir con la Normas y Códigos Considerados en el Expediente Técnico.

2.1.11. IMPACTO AMBIENTAL

El Contratista deberá identificar y utilizar a su costo, botaderos autorizados para colocar los residuos de materiales que por efecto de la obra se genere, evitando en lo posible el impacto negativo con el medio ambiente.

El Contratista tiene la obligación de velar por la conservación del Medio Ambiente, por lo cual deberá cumplir con todas las provisiones correspondientes.

El Contratista deberá asumir su responsabilidad por las infracciones que pudiera cometer, contra la legislación relacionada con la preservación del medio ambiente.

La identificación y valuación de impactos ambientales es parte fundamental del presente proyecto, pues constituyen la base para la elaboración del plan de manejo ambiental, el cual se plantearán las medidas que permitirán prevenir, mitigar o corregir los impactos ambientales negativos y la potenciación de los impactos positivos, para la conservación y protección del medio ambiente.

El contratista debe cumplir estrictamente el estudio de impacto ambiental, que forma parte del expediente técnico del proyecto.

2.1.12. PRESTACIONES ACCESORIAS A LA PRESTACIÓN PRINCIPAL

a. OPERACIÓN

No aplica

b. MANTENIMIENTO

No aplica



2.1.13. PERSONAL REQUERIDO

a. PERSONAL CLAVE

N°	CARGO	EXPERIENCIA	LABORES A REALIZAR
1	RESIDENTE DE OBRA	Conforme a lo establecido en la ficha de homologación, aprobada por el Ministerio de Vivienda Construcción y Saneamiento mediante Resolución Ministerial N° 228-2019-VIVIENDA, que forma parte como anexo N° 01 del presente documento.	Las funciones y/o actividades específicas del Residente de Obra comprenderán el control técnico, administrativo y económico-financiero de la ejecución de obra de acuerdo al expediente técnico, del mismo modo el control de las obligaciones contractuales de las personas naturales o jurídicas que tendrán participación en el desarrollo de la obra (personal técnico/administrativo, subcontratistas, proveedores de materiales y equipos, etc.)
2	ESPECIALISTA EN SEGURIDAD EN OBRA Y SALUD OCUPACIONAL	Conforme a lo establecido en la ficha de homologación, aprobada por el Ministerio de Vivienda Construcción y Saneamiento mediante Resolución Ministerial N° 228-2019-VIVIENDA, que forma parte como anexo N° 01 del presente documento.	Las actividades específicas del especialista en seguridad y salud ocupacional, comprenderá el cumplimiento de la seguridad en obra y la salud ocupacional de los trabajadores, en concordancia con la normativa vigente, implementación de charlas de seguridad al personal de obra (personal profesional, técnico, administrativo, obrero y otros), supervisión del plan de tránsito interno en la construcción, supervisión del plan de desvíos de la ejecución de obra, implementación del plan de repuesta de emergencias, verificación del cumplimiento de uso de los implementos de seguridad personal y colectiva, elaboración de informes periódicos e accidentes, los procedimientos de emergencia y otras obligaciones derivadas del Plan de Seguridad y Salud Ocupacional – PSSO aprobados en concordancia con los procesos intermedios/finales de la ejecución de la obra.
3	ESPECIALISTA DE CALIDAD	Conforme a lo establecido en la ficha de homologación, aprobada por el Ministerio de Vivienda Construcción y Saneamiento mediante Resolución Ministerial N° 228-2019-VIVIENDA, que forma parte como anexo N° 01 del presente documento.	Las actividades específicas del especialista en calidad, comprenderán el control de la calidad aplicables a los insumos, los procesos intermedios y finales, definiendo los diferentes ensayos y pruebas; de acuerdo al expediente técnico de obra y la Norma CE.010 Pavimentos Urbanos del Reglamento Nacional de Edificaciones, normas y manuales técnico; que serán de aplicación obligatoria, del mismo modo, el control de las obligaciones contractuales de las personas naturales o jurídicas que tendrán participación en el desarrollo de la obra (subcontratistas, proveedores de materiales y equipos, etc.). El Especialista en Calidad deberá dejar evidencia objetiva y documentada de todos los protocolos de calidad al término de la construcción. Esta documentación deberá versar sobre decisiones, pruebas, controles, criterios de aceptación aplicados en cada etapa del proceso constructivo.



b. PERSONAL DE APOYO

Todo el personal considerado en el desagregado de gastos generales necesarios para la correcta ejecución de la obra.

2.1.14. EQUIPOS REQUERIDOS

a. EQUIPAMIENTO ESTRATÉGICO

N°	CANTIDAD	U.M	Lista de Equipamiento estratégico
1	01	Und.	NIVEL TOPOGRAFICO
2	01	Und.	ESTACION TOTAL INCL.PRISMA JALONES TELESC.
3	01	Und.	CORTADORA DE CONCRETO 13HP
4	01	Und.	ROTOMARTILLO DEMOLEDOR DE 30 kg
5	01	Und.	RETROEXCAVADORA S/LLANTAS 75-110 HP,0.5-1.3 YD3
6	01	Und.	MEZCLADORA DE CONCRETO DE 9 -11P3
7	01	Und.	CAMION CISTERNA 4x2 (AGUA) 122 HP 1,500
8	01	Und.	CAMION VOLQUETE 10 M3.
9	01	Und.	COMPACTADOR VIBRATORIO DE 4HP (VIBROPISON)
10	01	Und.	VIBRADOR DE CONCRETO 4 HP 1.25"

b. EQUIPAMIENTO ADICIONAL NO ESTRATÉGICO

Todo el equipamiento estipulado en el Expediente Técnico no considerado anteriormente.

2.2. LUGAR EJECUCIÓN DE LA OBRA

Distrito : Moyobamba
Provincia : Moyobamba
Región : San Martín



2.3. PLAZO DE EJECUCIÓN DE LA OBRA

Se ha programado la ejecución de la obra en 90 días calendarios, que inicia a partir del día siguiente de que se cumplan las condiciones establecidas en el Reglamento.

2.4. OTRAS OBLIGACIONES DEL CONTRATISTA

El Contratista tendrá a su cargo la confección de toda la documentación que fuera necesaria y su tramitación respectiva ante los entes que pudieran tener jurisdicción sobre el sitio de obra.

El Proveedor se compromete a cumplir y observar lo establecido en la Ley de Seguridad y Salud en el Trabajo y en su Reglamento; durante la ejecución de las prestaciones de servicios a su cargo; obligándose a implementar, dotar, proveer y/o suministrar a cada uno de sus trabajadores los implementos de seguridad que corresponda de acuerdo al grado y/o nivel de riesgo que pueda evidenciarse en el desarrollo de las actividades propias de la presente contratación; así como garantizar la contratación de los respectivos seguros de acuerdo a la normatividad vigente.

Utilizar el adelanto directo y el adelanto de materiales para la ejecución de la Obra, cuyo propósito es la movilización de equipos, gastos iniciales y adquisición de materiales y todo aquello necesario para una óptima ejecución de la Obra.

El Contratista deberá mantener los profesionales propuestos que participaran en la dirección y ejecución de la obra, debiendo estar siempre a cargo de una persona responsable (Residente de Obra).

El contratista a través del residente de obras deberá atender los requerimientos de la entidad, relacionados con las variaciones económicas y del plazo de ejecución de la obra para tal fin deberá presentar entregables conforme a lo requerido por la entidad y que los plazos oportunos, de tal manera que permitan revertir situaciones que perjudique en el normal desenvolvimiento de los trabajos de la obra.

El supervisor o inspector según corresponda, previa coordinación e información a la

entidad, podrá solicitar cambios del personal de contratista en cualquier momento, cuando lo considere conveniente en beneficio del proyecto.

El contratista deberá emplear el personal técnico calificado, obreros especializados y demás personal necesario para la correcta realización de los trabajos.

El Contratista empleará obligatoriamente a los Profesionales propuestos para la Dirección Técnica de la Obra.

El Contratista tiene la obligación de velar por la seguridad de los trabajadores durante la ejecución de todos y cada uno de los trabajos brindando el equipo y material necesario para tal efecto.

Todos los materiales y equipos destinados a la obra, deberán cumplir con las características técnicas exigidas en el Expediente Técnico y se deberán someter a los ensayos necesarios para verificar sus características. Se podrán aceptar otras propiedades o calidades especificadas y/o normas indicadas en el Expediente Técnico que sean similares o equivalentes, mientras que se ajusten a especificaciones y/o normas reconocidas, que aseguren una calidad igual o superior a la indicada y siempre que el Contratista aporte la documentación y demás elementos de juicio que permitan evaluar el cumplimiento de las exigencias establecidas en las Bases y que los cambios propuestos no alteren las especificaciones técnicas de la obra, siempre que este represente una ventaja técnica y económica que lo justifique.

El Supervisor o Inspector de Obra se reserva el derecho de rechazar la lista de materiales propuesta por el Contratista, si estos no concuerdan con lo estipulado en el Expediente Técnico.

Correrán por cuenta del Contratista las muestras de materiales requeridos por el Supervisor.

Asimismo, correrán por cuenta del Contratista las pruebas y ensayos necesarios para verificar la calidad de los materiales y las pruebas de los equipos.

La aprobación de los materiales y/o de los equipos por el Supervisor o Inspector no libera al Contratista de su responsabilidad sobre la calidad de los materiales y/o equipos.

El Contratista deberá, contemplar a su costo cualquier alquiler y/o acondicionamiento temporal que pudiera necesitar.

Todos los equipos y maquinarias necesarios para la ejecución satisfactoria de los trabajos a realizar, deberán llevarse a la obra en forma oportuna y no podrán retirarse de la misma salvo autorización escrita del Supervisor o Inspector, que no podrá negarla sin justa razón.

Las pérdidas o daños causados a los equipos y maquinarias durante la ejecución de las obras, corren por cuenta del Contratista.

Si el Supervisor o Inspector demuestra que los equipos, maquinarias, herramientas son insuficientes o inapropiados para asegurar la calidad de la obra y el cumplimiento de los plazos, el Contratista está obligado a efectuar enmiendas y/o adiciones necesarias, por su cuenta y costo.

El contratista deberá implementar las acciones necesarias para el real cumplimiento de la ley de contrataciones del estado y su reglamento, el reglamento nacional de edificaciones, leyes, resoluciones, ordenanzas municipales aplicables a la obra; así como, para el suministro y transporte de materiales y equipos, acciones que se compromete a cumplir y respetar, no teniendo la entidad responsabilidad, pregunté a las reclamaciones a que dieron lugar el contratista por infracción de las mismas.



El contratista deberá cumplir con todas las obligaciones legales y reglamentarias en materia laboral, previsión social y sanitaria, impacto ambiental, higiene y seguridad de la industria de la construcción en el sitio de obra y/u obras provisionales que establezca por motivos de este contrato.

El contratista queda obligado a dar cumplimiento a los pedidos y exigencias de la supervisión, que sean solicitados con sujeción al contrato, debiéndole proporcionar a la supervisión las facilidades y/o elementos necesarios, a fin que el seguimiento y control ser sector en forma satisfactoria, oportuna y eficiente.

El contratista no podrá iniciar la ejecución de la obra, sino ha implementado el cuaderno de obra digital según lo establecido en la directiva N° 009-2020-OSCE/CD. Con la apertura del cuaderno de obra digital, el contratista se somete al seguimiento y control de la supervisión, en todo lo que se refiere a la obra.

El Contratista deberá dotar a todo el personal de obra con un seguro contra todo riesgo, equipos y herramientas pertinentes para la realización de todos los trabajos, y demás implementos de seguridad propios de la actividad a realizar, debiendo la Supervisión verificar su correcta implementación e impedirá el ingreso a obra del personal que no cumpla con lo referido; siendo este el responsable por los accidentes que puedan ocurrir en obra.

El Contratista presentará a la Supervisión la codificación de cascos por colores según la categoría de cada trabajador y además, se deberán tener en almacén cascos adicionales para visitantes, que deberán ser de color blanco con la rotulación "Visitante" en la parte frontal.



En zonas donde el ruido alcance niveles mayores a 80db (decibeles), los trabajadores deberán usar tapones protectores de oído. Se reconoce de manera práctica un nivel mayo de 80db cuando una persona deja de escuchar su propia voz en tono normal.

En zonas de gran cantidad de polvo, se proveerá al trabajador de anteojos y respiradores contra el polvo, o se deberán humedecerse para evitar que se levante el polvo.

Se deberá colocar en un lugar visible, en las construcciones provisionales, un listado de teléfonos y direcciones de las Instituciones de auxilio en caso de emergencia, bomberos, así mismo se indicará el centro de asistencia más cercano.

Para trabajos con equipos especiales: soldadoras, equipos de corte, etcétera. Se exigirá que el trabajador use el equipo de protección personal adecuado, tales como lentes o caretas, guantes, mandil de cuero, respiradores contra polvo, etcétera, según corresponda.

El área de trabajo deberá, siempre, estar libre de todo elemento punzante (clavos, alambres, fierros, etcétera) y de sustancias tales como grasas, aceites u otros que puedan causar accidentes por resbalamientos. Asimismo, se deberán eliminar los conductores de tensión, proteger las instalaciones públicas existentes: agua, desagüe, etcétera.

En forma periódica se deberán realizar charlas de seguridad en la obra.

En la obra se deberá formar un comité de seguridad, que será presidido por el Ingeniero Residente en obras de hasta 20 trabajadores y de 20 a 100 trabajadores será el Ingeniero residente y un representante de los trabajadores.

Garantizar que su personal cumpla con las Normas de Seguridad y Salud ocupacional en el trabajo a fin de evitar accidentes de trabajo u otras condiciones con relación a

su salud que puede verse perjudicada en el desarrollo de los trabajos encomendados.

Asumir toda responsabilidad por accidentes, daños, mutilaciones, invalidez o muerte de su personal, o por daños ocasionados a terceras personas durante la ejecución del servicio. A la Entidad, no le corresponde ninguna responsabilidad por estos motivos.

Asumir toda responsabilidad directa de su personal, no existiendo ningún vínculo laboral con el Gobierno Regional San Martín.

Evitar daños a terceras personas, propiedades y edificaciones colindantes, el resarcimiento de los perjuicios que pudieran ocasionar la omisión de lo antes indicado, será de exclusiva responsabilidad del contratista.

Asumir el pago de remuneraciones de su personal, así como de todo pago que pudiera devengarse por conceptos de Leyes, Beneficios Sociales, Seguro Social, Indemnizaciones por Tiempo de Servicios, Tributos creados o por crearse, debiendo garantizar el pago oportuno y en el plazo respectivo a su personal.

2.5. OTRAS OBLIGACIONES DEL GORESAM.

Coordinar con el supervisor y/o inspector para que la ejecución de la obra se lleve de manera correcta al igual que se cumpla todos los términos con el contratista a fin de evitar retrasos y contradicciones que podrían ocurrir durante y después de la ejecución del mismo.

2.6. ADELANTO DIRECTO.

La Entidad otorgará un (01) adelanto directo por el 10% del monto del contrato original.



El contratista debe solicitar formalmente el ADELANTO DIRECTO dentro de los ocho (8) días siguientes a la suscripción del contrato, adjuntando a su solicitud la garantía por adelantos mediante carta fianza o póliza de caución y el comprobante de pago correspondiente. La Entidad debe entregar el monto solicitado dentro de los siete (7) días contados a partir del día siguiente de recibida la solicitud del contratista.

Vencido el plazo para solicitar el adelanto no procede la solicitud.

2.7. ADELANTO PARA MATERIALES

La Entidad otorgará adelantos para materiales o insumos por el 20% del monto del contrato original, conforme al calendario de adquisición de materiales o insumos presentado por el contratista.

La entrega de los adelantos se realizará en un plazo de ocho (8) días calendario previos a la fecha prevista en el calendario de adquisición de materiales o insumos para cada adquisición, con la finalidad que EL CONTRATISTA pueda disponer de los materiales o insumos en la oportunidad prevista en el calendario de avance de obra valorizado. Para tal efecto, EL CONTRATISTA debe solicitar la entrega del adelanto en un plazo de siete (7) días calendario anteriores al inicio del plazo antes mencionado, adjuntando a su solicitud la garantía por adelantos mediante carta fianza o póliza de caución y el comprobante de pago respectivo.

2.8. SUBCONTRATACIÓN

Se podrán Subcontratar – Partidas durante la ejecución de la obra siempre que sea autorizado por la entidad. Cuyo procedimiento deberá realizarse conforme a lo establecido en el Art. 147, de la Ley de Contrataciones del Estado y su Reglamento

Se puede subcontratar por un máximo del cuarenta por ciento (40%) del monto del contrato original, salvo prohibición expresa contenida en los documentos del procedimiento de selección o cuando se trate de prestaciones esenciales del contrato vinculadas a los aspectos que determinaron la selección del contratista.

La Entidad aprueba la subcontratación por escrito y de manera previa, dentro de los cinco (5) días hábiles de formulado el pedido. Si transcurrido dicho plazo la Entidad no comunica su respuesta, se considera que el pedido ha sido rechazado.

2.9. CONFIDENCIALIDAD

El Contratista se compromete a mantener en reserva absoluta confidencialidad en el manejo de información a la que se tenga acceso y que se encuentre relacionada con la ejecución de la obra, quedando prohibido revelar dicha información a terceros. En tal sentido, el Contratista dará cumplimiento a todas las políticas y estándares definidos por el Gobierno Regional San Martín, en materia de seguridad de la información. Dicha obligación comprende la información que se entrega, como también la que se genera durante la realización de las actividades de ejecución de la obra y la información producida una vez que se haya concluido ella.

2.10. MEDIDAS DE CONTROL DURANTE LA EJECUCIÓN CONTRACTUAL

a. AREAS QUE COORDINARAN CON EL PROVEEDOR

Gerencia Regional de Infraestructura, Sub Gerencia de Supervisión y Liquidación de Obras, Sub Gerencia de Estudios y Obras.

b. RESPONSABLE DE LAS MEDIDAS DE CONTROL

Sub Gerencia de Supervisión y Liquidación de Obras

c. ÁREA QUE BRINDARÁ LA CONFORMIDAD

Sub Gerencia de Supervisión y Liquidación de Obras y la Gerencia Regional de Infraestructura



2.11. FORMA DE PAGO

La forma de pago se hará según lo establecido en la Ley de Contrataciones del Estado con la aprobación o conformidad del supervisor o inspector de obra. El contratista consignará en sus valorizaciones todos los trabajos ejecutados, de acuerdo a las cantidades establecidas en las mediciones.

Las valorizaciones serán mensuales y se presentarán durante los cinco (05) primeros días del mes siguiente a la ejecución de los trabajos en tres (03) ejemplares, acompañadas según el caso por los cómputos métricos resultantes de las mediciones de los trabajos ejecutados hasta la fecha y verificados por el supervisor o inspector según corresponda.

2.12. FORMULA POLINÓMICA

La fórmula polinómica se encuentra establecida en el expediente técnico aprobado.

2.13. OTRAS PENALIDADES APLICABLES

Adicionalmente a la penalidad establecido en el Artículo 162° del Reglamento de la Ley de Contrataciones del Estado, aprobado mediante Decreto Supremo N° 344-2018-EF, se aplicarán las siguientes penalidades.

Penalidades			
N°	Supuestos de aplicación de penalidad	Forma de cálculo	Procedimiento
1	Cuando el personal acreditado permanece menos de sesenta (60) días desde el inicio de su participación en la ejecución del contrato o del íntegro del plazo de ejecución, si este es menor a los sesenta (60) días, de conformidad con las disposiciones establecidas en el numeral 190.2 del artículo 190 del Reglamento.	50% de 1 UIT por cada día de ausencia del personal en obra en el plazo previsto.	Según informe del Supervisor de obra
2	En caso el contratista incumpla con su obligación de ejecutar la prestación con el	50% de 1 UIT por cada día de ausencia	Según informe del Supervisor de obra

	personal acreditado o debidamente sustituido.	del personal en obra.	
3	SEGURIDAD DE OBRA Y SEÑALIZACION Cuando el contratista no cuenta con los dispositivos de seguridad en la obra tanto peatonal o vehicular incumpliendo las normas, además de las señalizaciones solicitadas por la Entidad.	20% de 1 UIT por cada día de incumplimiento	Según informe del Supervisor de Obra
4	INDUMENTARIA E IMPLEMENTACION DE PROTECCION PERSONAL Cuando el contratista no cumpla con dotar a su personal de los elementos de seguridad o permita el ingreso de personal en obra sin los elementos e implementos de seguridad.	20% de 1 UIT por cada trabajador por cada día	Según informe del Supervisor de Obras
5	CALIDAD DE LOS MATERIALES Cuando el contratista ingrese materiales a la obra sin la autorización del supervisor.	20% de 1 UIT por cada vez que ocurra	Según informe del Supervisor de Obra
6	CARTEL DE OBRA Cuando el contratista no coloque el cartel de obra dentro del plazo establecido en la programación, o cuando este haya sido retirado antes de culminar la obra.	S/. 700.00 por cada día.	Según informe del Supervisor de Obra
7	PRUEBAS Y ENSAYOS Cuando el contratista no realiza las pruebas o ensayos para verificar la calidad de los materiales y las dosificaciones de acuerdo a las especificaciones de expediente técnico. Previamente a la realización de pruebas o ensayos se deberá notificar al contratista el plazo para realizar las mencionadas pruebas o ensayos.	20% de 1 UIT por cada incumplimiento	Según informe del Supervisor de Obra
8	RESIDENTE DE OBRA Y PERSONAL PROPUESTO Cuando el Ingeniero Residente y el personal ofertado en forma permanente o con coeficiente de participación, no se encuentre en forma permanente en la Obra.	20% de 1 UIT por cada día de ausencia no justificada	Según informe del Supervisor de obra
9	VALORIZACIONES Cuando el contratista no efectúe valorizaciones en el plazo Legal establecido, incumpliendo el Reglamento de la Ley de Contrataciones del Estado o no adjunte el panel fotográfico conforme lo señalado en los Términos de Referencia.	20% de 1 UIT por cada día de incumplimiento	Según informe del Supervisor de Obra
10	EQUIPOS PRESENTADOS PARA LA FIRMA DE CONTRATO Cuando el contratista no mantenga los equipos presentados para la firma del contrato, al inicio y ejecución de la obra. En este caso, bastará que falte uno o más de los equipos para que se haga acreedor de la multa respectiva.	20% de 1 UIT por cada día de incumplimiento	Según informe del Supervisor de obra
11	LIQUIDACIÓN DE OBRA Cuando El Contratista no presente dentro del plazo establecido en el Reglamento, la Liquidación de Obra, en el cual deberá de estar incluido los Adicionales y Deductivos de Obras de ser el caso.	Se aplicará una penalidad del 1% del monto de su contrato vigente.	Según informe del Supervisor de Obra



12	Cuando el contratista de manera injustificada no asista con sus especialistas a las reuniones convocadas por la entidad. Previamente a las reuniones deberá indicarse que profesionales del plantel asistirán a las reuniones.	50% de 1 UIT por cada evento	Según informe del Supervisor de Obra
----	--	------------------------------	--------------------------------------

Cabe precisar que la penalidad por mora y las otras penalidades pueden alcanzar cada una un monto máximo equivalente al diez por ciento (10%) del monto del contrato vigente.

2.14. RESPONSABILIDAD POR VICIOS OCULTOS

El contratista será directo responsable de las consecuencias causadas por deficiencias o negligencia durante la ejecución de la obra, como la afectación a terceros o las propiedades de estos, por responsabilidad civil.

La responsabilidad del contratista por la calidad ofrecida y por los vicios ocultos de la obra ejecutada, será de siete (07) años, contados a partir de la recepción de la obra, de conformidad con la Ley de Contrataciones del Estado.

2.15. CONDICIONES DE LOS CONSORCIOS

De acuerdo al numeral 49.5 del artículo 49 del reglamento, se precisa lo siguiente:

El número máximo de consorciados es de dos (02) Integrantes.

El porcentaje mínimo de participación de cada consorciado es de 30%.

El porcentaje mínimo de participación en la ejecución del contrato, para el integrante del consorcio que acredite mayor experiencia, es de 60%.

III. REQUISITOS DE CALIFICACIÓN



A	CAPACIDAD TÉCNICA Y PROFESIONAL																																												
A.1	EQUIPAMIENTO ESTRATÉGICO																																												
	<u>Requisitos:</u> <table border="1"> <thead> <tr> <th>N°</th><th>CANTIDAD</th><th>U.M</th><th>Lista de Equipamiento estratégico</th></tr> </thead> <tbody> <tr> <td>1</td><td>01</td><td>Und.</td><td>NIVEL TOPOGRAFICO</td></tr> <tr> <td>2</td><td>01</td><td>Und.</td><td>ESTACION TOTAL INCL.PRISMA JALONES TELESC.</td></tr> <tr> <td>3</td><td>01</td><td>Und.</td><td>CORTADORA DE CONCRETO 13HP</td></tr> <tr> <td>4</td><td>01</td><td>Und.</td><td>ROTMARTILLO DEMOLEDOR DE 30 kg</td></tr> <tr> <td>5</td><td>01</td><td>Und.</td><td>RETROEXCAVADORA S/LLANTAS 75-110 HP,0.5-1.3 YD3</td></tr> <tr> <td>6</td><td>01</td><td>Und.</td><td>MEZCLADORA DE CONCRETO DE 9 -11P3</td></tr> <tr> <td>7</td><td>01</td><td>Und.</td><td>CAMION CISTERNA 4x2 (AGUA) 122 HP 1,500</td></tr> <tr> <td>8</td><td>01</td><td>Und.</td><td>CAMION VOLQUETE 10 M3.</td></tr> <tr> <td>9</td><td>01</td><td>Und.</td><td>COMPACTADOR VIBRATORIO DE 4HP (VIBROPISON)</td></tr> <tr> <td>10</td><td>01</td><td>Und.</td><td>VIBRADOR DE CONCRETO 4 HP 1.25"</td></tr> </tbody> </table>	N°	CANTIDAD	U.M	Lista de Equipamiento estratégico	1	01	Und.	NIVEL TOPOGRAFICO	2	01	Und.	ESTACION TOTAL INCL.PRISMA JALONES TELESC.	3	01	Und.	CORTADORA DE CONCRETO 13HP	4	01	Und.	ROTMARTILLO DEMOLEDOR DE 30 kg	5	01	Und.	RETROEXCAVADORA S/LLANTAS 75-110 HP,0.5-1.3 YD3	6	01	Und.	MEZCLADORA DE CONCRETO DE 9 -11P3	7	01	Und.	CAMION CISTERNA 4x2 (AGUA) 122 HP 1,500	8	01	Und.	CAMION VOLQUETE 10 M3.	9	01	Und.	COMPACTADOR VIBRATORIO DE 4HP (VIBROPISON)	10	01	Und.	VIBRADOR DE CONCRETO 4 HP 1.25"
N°	CANTIDAD	U.M	Lista de Equipamiento estratégico																																										
1	01	Und.	NIVEL TOPOGRAFICO																																										
2	01	Und.	ESTACION TOTAL INCL.PRISMA JALONES TELESC.																																										
3	01	Und.	CORTADORA DE CONCRETO 13HP																																										
4	01	Und.	ROTMARTILLO DEMOLEDOR DE 30 kg																																										
5	01	Und.	RETROEXCAVADORA S/LLANTAS 75-110 HP,0.5-1.3 YD3																																										
6	01	Und.	MEZCLADORA DE CONCRETO DE 9 -11P3																																										
7	01	Und.	CAMION CISTERNA 4x2 (AGUA) 122 HP 1,500																																										
8	01	Und.	CAMION VOLQUETE 10 M3.																																										
9	01	Und.	COMPACTADOR VIBRATORIO DE 4HP (VIBROPISON)																																										
10	01	Und.	VIBRADOR DE CONCRETO 4 HP 1.25"																																										
	<u>Acreditación:</u> <p>De conformidad con el numeral 49.3 del artículo 49 y el literal e) del numeral 139.1 del artículo 139 del Reglamento este requisito de calificación se acredita para la suscripción del contrato.</p> <div style="border: 1px solid black; padding: 5px; margin-top: 10px;"> <p>Importante</p> <p><i>No corresponde solicitar como equipamiento que el postor cuente con oficinas, locales u otros espacios físicos. Asimismo, no se puede requerir características, años de antigüedad y demás condiciones del equipamiento que no consten en el expediente técnico.</i></p> </div>																																												
A.2	CALIFICACIONES DEL PLANTEL PROFESIONAL CLAVE																																												
	FORMACIÓN ACADÉMICA DEL PLANTEL PROFESIONAL CLAVE																																												

Requisitos:

N°	CARGO	Cantidad requerida	Formación académica
1	RESIDENTE DE OBRA	01	Conforme a lo establecido en la ficha de homologación, aprobada por el Ministerio de Vivienda Construcción y Saneamiento mediante Resolución Ministerial N° 228-2019-VIVIENDA, que forma parte como anexo N° 01 del presente documento.
2	ESPECIALISTA EN SEGURIDAD EN OBRA Y SALUD OCUPACIONAL	01	Conforme a lo establecido en la ficha de homologación, aprobada por el Ministerio de Vivienda Construcción y Saneamiento mediante Resolución Ministerial N° 228-2019-VIVIENDA, que forma parte como anexo N° 01 del presente documento.
3	ESPECIALISTA DE CALIDAD	01	Conforme a lo establecido en la ficha de homologación, aprobada por el Ministerio de Vivienda Construcción y Saneamiento mediante Resolución Ministerial N° 228-2019-VIVIENDA, que forma parte como anexo N° 01 del presente documento.

La ficha descrita esta adjunta en el ANEXO N°01

Acreditación:

De conformidad con el numeral 49.3 del artículo 49 y el literal e) del numeral 139.1 del artículo 139 del Reglamento este requisito de calificación se acredita para la suscripción del contrato.

Importante

- El residente de la obra debe cumplir las calificaciones establecidas en el artículo 179 del Reglamento.

A.3 EXPERIENCIA DEL PLANTEL PROFESIONAL CLAVERequisitos:

N°	CARGO	EXPERIENCIA LABORAL
1	RESIDENTE DE OBRA	Conforme a lo establecido en la ficha de homologación, aprobada por el Ministerio de Vivienda Construcción y Saneamiento mediante Resolución Ministerial N° 228-2019-VIVIENDA, que forma parte como anexo N° 01 del presente documento.
2	ESPECIALISTA EN SEGURIDAD EN OBRA Y SALUD OCUPACIONAL	Conforme a lo establecido en la ficha de homologación, aprobada por el Ministerio de Vivienda Construcción y Saneamiento mediante Resolución Ministerial N° 228-2019-VIVIENDA, que forma parte como anexo N° 01 del presente documento.
3	ESPECIALISTA DE CALIDAD	Conforme a lo establecido en la ficha de homologación, aprobada por el Ministerio de Vivienda Construcción y Saneamiento mediante Resolución Ministerial N° 228-2019-VIVIENDA, que forma parte como anexo N° 01 del presente documento.

La ficha descrita esta adjunta en el ANEXO N°01

Acreditación:

De conformidad con el numeral 49.3 del artículo 49 y el literal e) del numeral 139.1 del artículo 139 del Reglamento este requisito de calificación se acredita para la suscripción del contrato.

Importante

- El residente de la obra debe cumplir la experiencia mínima establecida en el artículo 179 del Reglamento.





B	EXPERIENCIA DEL POSTOR EN LA ESPECIALIDAD
	<p>Requisitos: El postor debe acreditar un monto facturado acumulado equivalente a una (01) vez el valor referencial de la contratación, en la ejecución de obras similares, durante los 10 años anteriores a la fecha de la presentación de ofertas que se computarán desde la suscripción del acta de recepción de obra.</p> <p>Se considerará obra similar a: Ampliación y/o Mejoramiento y/o Construcción de Obras de Saneamiento en Obras Publicas, las mismas que se demuestre fehacientemente la ejecución de los siguientes componentes mínimos: 1) Programa de Manejo de Residuos Sólidos, 2) Programa de Seguimiento y Control (referido a Mitigación Ambiental), 3) Programa de Cierre y Abandono de Obra, 4) Plan de Seguridad Laboral y Salud Ocupacional, 5) Red o Sistema de agua Potable 6) Red o sistema de alcantarillado, 7) Excavación de Zanja a profundidad mínima de 5 metros.</p> <p>Definición de Obra de Saneamiento: Construcción, creación, recuperación, instalación, ampliación, mejoramiento, reconstrucción, reubicación y/o rehabilitación o la combinación de alguno de los términos anteriores de sistemas, redes, colectores, interceptores y/o líneas de agua potable, alcantarillado, aguas residuales y/o desagüe, planta de tratamiento de agua potable, planta de tratamiento de agua residual o emisores; y/o afines a los antes mencionados, que incluyan obras generales y/o primarias y/o secundarias.</p> <p>Se excluye de Obra de Saneamiento: Construcción, instalación, ampliación, reconstrucción y/o rehabilitación de obras cuyo componente principal o denominación sea de infraestructura de piletas públicas, UBS, unidades sanitarias, soluciones individuales, servicio de disposición sanitaria de excretas, letrinas, pozos sépticos, tanque séptico, pozo percolador, plantas modulares o plantas de agua con filtración lenta. Sistemas de recolección y disposición de agua de lluvia.</p> <p>Acreditación: La experiencia del postor se acreditará con copia simple de: (i) contratos y sus respectivas actas de recepción de obra; (ii) contratos y sus respectivas resoluciones de liquidación; o (iii) contratos y sus respectivas constancias de prestación o cualquier otra documentación¹ de la cual se desprenda fehacientemente que la obra fue concluida, así como el monto total que implicó su ejecución; correspondientes a un máximo de veinte (20) contrataciones.</p> <p>En los casos que se acredite experiencia adquirida en consorcio, debe presentarse la promesa de consorcio o el contrato de consorcio del cual se desprenda fehacientemente el porcentaje de las obligaciones que se asumió en el contrato presentado; de lo contrario, no se computará la experiencia proveniente de dicho contrato.</p> <p>Asimismo, cuando se presenten contratos derivados de procesos de selección convocados antes del 20.09.2012, la calificación se ceñirá al método descrito en la Directiva "Participación de Proveedores en Consorcio en las Contrataciones del Estado", debiendo presumirse que el porcentaje de las obligaciones equivale al porcentaje de participación de la promesa de consorcio o del contrato de consorcio. En caso que en dichos documentos no se consigne el porcentaje de participación se presumirá que las obligaciones se ejecutaron en partes iguales.</p> <p>Si el titular de la experiencia no es el postor, consignar si dicha experiencia corresponde a la matriz en caso que el postor sea sucursal, o fue transmitida por reorganización societaria, debiendo acompañar la documentación sustentatoria correspondiente.</p> <p>Si el postor acredita experiencia de otra persona jurídica como consecuencia de una reorganización societaria, debe presentar adicionalmente el Anexo N° 9.</p> <p>Cuando los contratos presentados se encuentren expresados en moneda extranjera, debe indicarse el tipo de cambio venta publicado por la Superintendencia de Banca, Seguros y AFP correspondiente a la fecha</p>

¹ De acuerdo con la Opinión N° 185-2017/DTN "cualquier otra documentación", se entiende como tal a todo documento emitido por la Entidad contratante con ocasión de la ejecución de la obra que cumpla con demostrar de manera indubitable aquello que se acredita, por ejemplo mediante, las resoluciones de liquidación de obra, las actas de recepción de conformidad, entre otros.

de suscripción.

Sin perjuicio de lo anterior, los postores deben llenar y presentar el **Anexo N° 10** referido a la experiencia del postor en la especialidad.

Importante

En el caso de consorcios, la calificación de la experiencia se realiza conforme a la Directiva "Participación de Proveedores en Consorcio en las Contrataciones del Estado".



ANEXO 01

FICHA DE HOMOLOGACIÓN

1. CARACTERÍSTICAS GENERALES

- Denominación : Perfil profesional del personal clave para la ejecución de obra de saneamiento urbano Tipo A
- Descripción general : Requisitos de calificación de perfiles profesionales del equipo clave para la contratación de ejecución de obra de saneamiento urbano tipo A, que comprende por lo menos alguno de los componentes que se listan a continuación:
- Redes secundarias de agua y alcantarillado (inc. Conexiones domiciliarias).

2. CARACTERÍSTICAS ESPECIFICAS

No homologado



ANEXO DE LA FICHA DE HOMOLOGACIÓN

REQUISITOS DE CALIFICACION

- A) Capacidad Legal
 B) Capacidad Técnica y Profesional
 C) Experiencia del postor

A) CAPACIDAD LEGAL

No homologado

B) CAPACIDAD TÉCNICA Y PROFESIONAL

B.1) Calificaciones y experiencia del personal Clave

1. Gerente de obra (Administrador de contrato)

Formación académica		
Nivel Grado o título	Formación académica	Acreditación
Título profesional	Ingeniero Sanitario o Ingeniero Civil.	Se verificará en el portal web de la Superintendencia Nacional de Educación Superior Universitaria - SUNEDU a través del siguiente link: https://enlinea.sunedu.gob.pe/ De NO encontrarse inscrito, presentar la copia del diploma respectivo. La colegiatura y habilitación se requerirá para el inicio de su participación efectiva en la ejecución de la prestación.

Experiencia			
Cargo desempeñado	Tipo de experiencia	Tiempo de experiencia	Acreditación de Experiencia
Gerente, Director, Jefe, Residente, Supervisor, Inspector, Ingeniero, Coordinador, Administrador de Contrato o la combinación de estos de: Obra, en la ejecución, inspección o supervisión.	Obras saneamiento	24 meses en el cargo desempeñado (Computada desde la fecha de la colegiatura)	(i) Copia simple de contratos y su respectiva conformidad o (ii) constancias o (iii) certificados o (iv) cualquier otra documentación que, de manera fehaciente demuestre la experiencia del personal clave propuesto.

Nota 1: Los requisitos de este profesional del Personal Clave se sustentan en los siguientes documentos normativos: Ley N° 30225, Ley de Contrataciones del Estado y su Reglamento; Ley N° 16053, Ley del Ejercicio Profesional; Ley N° 28858, Ley del Profesional de Ingeniería y su Reglamento aprobado mediante Decreto Supremo N°016-2008 VIVIENDA, TUO de la Ley N° 29090, Ley de Regulación de Habilitaciones Urbanas y de Edificaciones y el Reglamento Nacional de Edificaciones aprobado con Decreto Supremo N° 011-2006-VIVIENDA y sus actualizaciones.



2. Residente de Obra

Formación académica		
Nivel	Grado o título	Formación académica
	Título profesional	Ingeniero Sanitario o Ingeniero Civil
		Se verificará en el portal web de la Superintendencia Nacional de Educación Superior Universitaria - SUNEDU a través del siguiente link: https://enlinea.sunedu.gob.pe/ De NO encontrarse inscrito, presentar la copia del diploma respectivo. La colegiatura y habilitación se requerirá para el inicio de su participación efectiva en la ejecución de la prestación.

Experiencia			
Cargo desempeñado	Tipo de experiencia	Tiempo de experiencia	Acreditación de Experiencia
Residente, Supervisor, Inspector o la combinación de estos, de: Obra, en la ejecución o inspección o supervisión.	Obras de saneamiento	24 meses en el cargo desempeñado (Computada desde la fecha de la colegiatura)	(i) Copia simple de contratos y su respectiva conformidad o (ii) constancias o (iii) certificados o (iv) cualquier otra documentación que, de manera fehaciente demuestre la experiencia del personal clave propuesto.

Nota 2: Los requisitos de este profesional del Personal Clave se sustentan en los siguientes documentos normativos: Ley N° 30225, Ley de Contrataciones del Estado y su Reglamento; Ley N° 16053, Ley del Ejercicio Profesional; Ley N° 28858, Ley del Profesional de Ingeniería y su Reglamento aprobado mediante Decreto Supremo N° 016-2008 VIVIENDA, TUO de la Ley N° 29090, Ley de Regulación de Habilitaciones Urbanas y de Edificaciones y el Reglamento Nacional de Edificaciones aprobado con Decreto Supremo N° 011-2006-VIVIENDA y sus actualizaciones.



3. Especialista en Calidad

Formación académica		
Nivel Grado o título	Formación académica	Acreditación
Título profesional	Ingeniero Sanitario o Ingeniero Civil	Se verificará en el portal web de la Superintendencia Nacional de Educación Superior Universitaria - SUNEDU a través del siguiente link: https://enlinea.sunedu.gob.pe/ De NO encontrarse inscrito, presentar la copia del diploma respectivo. La colegiatura y habilitación se requerirá para el inicio de su participación efectiva en la ejecución de la prestación.

Experiencia			
Cargo desempeñado	Tipo de experiencia	Tiempo de experiencia	Acreditación de Experiencia
Especialista, Ingeniero, Supervisor, Jefe, Responsable, Coordinador o la combinación de estos, de: Control de Calidad, calidad, Aseguramiento de Calidad, Programa de Calidad o Protocolos de calidad, en la ejecución o inspección o supervisión.	Obras en general.	12 meses en el cargo desempeñado (Computada desde la fecha de la colegiatura)	(i) Copia simple de contratos y su respectiva conformidad o (ii) constancias o (iii) certificados o (iv) cualquier otra documentación que, de manera fehaciente demuestre la experiencia del personal clave propuesto.

Nota 3: Los requisitos de este profesional del Personal Clave se sustentan en los siguientes documentos normativos: Ley N° 30225, Ley de Contrataciones del Estado y su Reglamento; Ley N° 16053, Ley del Ejercicio Profesional; Ley N° 28858, Ley del Profesional de Ingeniería y su Reglamento aprobado mediante Decreto Supremo N°016-2008 VIVIENDA, el Reglamento Nacional de Edificaciones aprobado con Decreto Supremo N° 011-2006-VIVIENDA y sus actualizaciones y la NTP 712.201.2018 : Lineamientos para la aplicación de la NTP-ISO 9001:2015 en el Sector Construcción.



4. Especialista Ambiental

Formación académica		
Nivel Grado o título	Formación académica	Acreditación
Título profesional	Ingeniero Ambiental o Ingeniero Ambiental y de Recursos Naturales o Ingeniero de Recursos Naturales y Energía Renovable o Ingeniero Energía Renovable o Ingeniero Sanitario o Ingeniero Civil o Ingeniero Mecánica de Fluidos.	Se verificará en el portal web de la Superintendencia Nacional de Educación Superior Universitaria - SUNEDU a través del siguiente link: https://enlinea.sunedu.gob.pe/ De NO encontrarse inscrito, presentar la copia del diploma respectivo. La colegiatura y habilitación se requerirá para el inicio de su participación efectiva en la ejecución de la prestación.

Experiencia			
Cargo desempeñado	Tipo de experiencia	Tiempo de experiencia	Acreditación de Experiencia
Especialista, Ingeniero, Supervisor, Jefe, Responsable, Coordinador o la combinación de estos, de: Ambiental, Mitigación Ambiental, Monitoreo y Mitigación Ambiental, Impacto Ambiental, Medio Ambiente o SSOMA, en la ejecución o inspección o supervisión.	Obras en general.	12 meses en el cargo desempeñado (Computada desde la fecha de la colegiatura)	(i) Copia simple de contratos y su respectiva conformidad o (ii) constancias o (iii) certificados o (iv) cualquier otra documentación que, de manera fehaciente demuestre la experiencia del personal clave propuesto.

Nota 4: Los requisitos de este profesional del Personal Clave se sustentan en los siguientes documentos normativos: Ley N° 30225, Ley de Contrataciones del Estado y su Reglamento; Ley N° 16053, Ley del Ejercicio Profesional; Ley N° 28858, Ley del Profesional de Ingeniería y su Reglamento aprobado mediante Decreto Supremo N°016-2008 VIVIENDA, el Reglamento Nacional de Edificaciones aprobado con Decreto Supremo N° 011-2006-VIVIENDA y sus actualizaciones y Ley de Sistema Nacional de Evaluación de Impacto Ambiental, Ley N° 27446.



5. Especialista en Seguridad en Obra y Salud Ocupacional

Formación académica		
Nivel Grado o título	Formación académica	Acreditación
Título profesional	Ingeniero de Higiene y Seguridad Industrial Ingeniero Industrial Ingeniero Sanitario Ingeniero Civil.	Se verificará en el portal web de la Superintendencia Nacional de Educación Superior Universitaria - SUNEDU a través del siguiente link: o https://enlinea.sunedu.gob.pe/ o De NO encontrarse inscrito, presentar la copia del diploma respectivo. La colegiatura y habilitación se requerirá para el inicio de su participación efectiva en la ejecución de la prestación.

Experiencia			
Cargo desempeñado	Tipo de experiencia	Tiempo de experiencia	Acreditación de Experiencia
Especialista, Ingeniero, Supervisor, Jefe, Responsable, Coordinador o la combinación de estos, de: Seguridad y Salud Ocupacional, Seguridad e Higiene Ocupacional, Seguridad de Obra, Seguridad en el trabajo, SSOMA, Salud Ocupacional o implementación de planes de seguridad e higiene ocupacional, en la ejecución o inspección o supervisión	Obras en general.	12 meses en el cargo desempeña en (Computada desde la fecha de la colegiatura)	(i) Copia simple de contratos y su respectiva conformidad o (ii) constancias o (iii) certificados o (iv) cualquier otra documentación que, de manera fehaciente demuestre la experiencia del personal clave propuesto.

Nota 5: Los requisitos de este profesional del Personal Clave se sustentan en los siguientes documentos normativos: Ley N° 30225, Ley de Contrataciones del Estado y su Reglamento; Ley N° 16053, Ley del Ejercicio Profesional; Ley N° 28858, Ley del Profesional de Ingeniería y su Reglamento aprobado mediante Decreto Supremo N°016-2008 VIVIENDA, y el Reglamento Nacional de Edificaciones aprobado con Decreto Supremo N° 011-2006-VIVIENDA y sus actualizaciones

Nota 6: Definición Obra de Saneamiento: Construcción, creación, recuperación, instalación, ampliación, mejoramiento, reconstrucción, reubicación y/o rehabilitación o la combinación de alguno de los términos anteriores de sistemas, redes, colectores, interceptores y/o líneas de agua potable, alcantarillado, aguas residuales y/o desagüe, planta de tratamiento de agua potable, planta de tratamiento de agua residual o emisores; y/o afines a los antes mencionados, que incluyan obras generales y/o primarias y/o secundarias.



Se excluye de la definición de obra de saneamiento:

Construcción, instalación, ampliación, reconstrucción y/o rehabilitación de obras cuyo componente principal o denominación sea de infraestructura de Piletas públicas, UBS, unidades sanitarias, soluciones individuales, servicio de disposición sanitaria de excretas, letrinas, pozos sépticos, tanque séptico, pozo percolador, plantas modulares o plantas de agua con filtración lenta. Sistemas de recolección y disposición de agua de lluvia.

B.2) Equipamiento Estratégico

No homologado

C) EXPERIENCIA DEL POSTOR

No homologado

Versión 01



3.2. REQUISITOS DE CALIFICACIÓN

A	CAPACIDAD TÉCNICA Y PROFESIONAL																																												
A.1	EQUIPAMIENTO ESTRATÉGICO																																												
	<div>Requisitos:</div> <table><tr><th>N°</th><th>CANTIDAD</th><th>U.M</th><th>Lista de Equipamiento estratégico</th></tr><tr><td>1</td><td>01</td><td>Und.</td><td>NIVEL TOPOGRAFICO</td></tr><tr><td>2</td><td>01</td><td>Und.</td><td>ESTACION TOTAL INCL.PRISMA JALONES TELESC.</td></tr><tr><td>3</td><td>01</td><td>Und.</td><td>CORTADORA DE CONCRETO 13HP</td></tr><tr><td>4</td><td>01</td><td>Und.</td><td>ROTMARTILLO DEMOLEDOR DE 30 kg</td></tr><tr><td>5</td><td>01</td><td>Und.</td><td>RETROEXCAVADORA S/LLANTAS 75-110 HP,0.5-1.3 YD3</td></tr><tr><td>6</td><td>01</td><td>Und.</td><td>MEZCLADORA DE CONCRETO DE 9 -11P3</td></tr><tr><td>7</td><td>01</td><td>Und.</td><td>CAMION CISTERNA 4x2 (AGUA) 122 HP 1,500</td></tr><tr><td>8</td><td>01</td><td>Und.</td><td>CAMION VOLQUETE 10 M3.</td></tr><tr><td>9</td><td>01</td><td>Und.</td><td>COMPACTADOR VIBRATORIO DE 4HP (VIBROPISON)</td></tr><tr><td>10</td><td>01</td><td>Und.</td><td>VIBRADOR DE CONCRETO 4 HP 1.25"</td></tr></table> <div>Acreditación:</div> <p>De conformidad con el numeral 49.3 del artículo 49 y el literal e) del numeral 139.1 del artículo 139 del Reglamento este requisito de calificación se acredita para la suscripción del contrato.</p> <div><div>Importante</div><div>No corresponde solicitar como equipamiento que el postor cuente con oficinas, locales u otros espacios físicos. Asimismo, no se puede requerir características, años de antigüedad y demás condiciones del equipamiento que no consten en el expediente técnico.</div></div>	N°	CANTIDAD	U.M	Lista de Equipamiento estratégico	1	01	Und.	NIVEL TOPOGRAFICO	2	01	Und.	ESTACION TOTAL INCL.PRISMA JALONES TELESC.	3	01	Und.	CORTADORA DE CONCRETO 13HP	4	01	Und.	ROTMARTILLO DEMOLEDOR DE 30 kg	5	01	Und.	RETROEXCAVADORA S/LLANTAS 75-110 HP,0.5-1.3 YD3	6	01	Und.	MEZCLADORA DE CONCRETO DE 9 -11P3	7	01	Und.	CAMION CISTERNA 4x2 (AGUA) 122 HP 1,500	8	01	Und.	CAMION VOLQUETE 10 M3.	9	01	Und.	COMPACTADOR VIBRATORIO DE 4HP (VIBROPISON)	10	01	Und.	VIBRADOR DE CONCRETO 4 HP 1.25"
N°	CANTIDAD	U.M	Lista de Equipamiento estratégico																																										
1	01	Und.	NIVEL TOPOGRAFICO																																										
2	01	Und.	ESTACION TOTAL INCL.PRISMA JALONES TELESC.																																										
3	01	Und.	CORTADORA DE CONCRETO 13HP																																										
4	01	Und.	ROTMARTILLO DEMOLEDOR DE 30 kg																																										
5	01	Und.	RETROEXCAVADORA S/LLANTAS 75-110 HP,0.5-1.3 YD3																																										
6	01	Und.	MEZCLADORA DE CONCRETO DE 9 -11P3																																										
7	01	Und.	CAMION CISTERNA 4x2 (AGUA) 122 HP 1,500																																										
8	01	Und.	CAMION VOLQUETE 10 M3.																																										
9	01	Und.	COMPACTADOR VIBRATORIO DE 4HP (VIBROPISON)																																										
10	01	Und.	VIBRADOR DE CONCRETO 4 HP 1.25"																																										
A.2	CALIFICACIONES DEL PLANTEL PROFESIONAL CLAVE																																												
	FORMACIÓN ACADÉMICA DEL PLANTEL PROFESIONAL CLAVE																																												
	<div>Requisitos:</div> <table><tr><th>N°</th><th>CARGO</th><th>Cantidad requerida</th><th>Formación académica</th></tr><tr><td>1</td><td>RESIDENTE DE OBRA</td><td>01</td><td>Conforme a lo establecido en la ficha de homologación, aprobada por el Ministerio de Vivienda Construcción y Saneamiento mediante Resolución Ministerial N° 228-2019-VIVIENDA, que forma parte como anexo N° 01 del presente documento.</td></tr><tr><td>2</td><td>ESPECIALISTA EN SEGURIDAD EN OBRA Y SALUD OCUPACIONAL</td><td>01</td><td>Conforme a lo establecido en la ficha de homologación, aprobada por el Ministerio de Vivienda Construcción y Saneamiento mediante Resolución Ministerial N° 228-2019-VIVIENDA, que forma parte como anexo N° 01 del presente documento.</td></tr><tr><td>3</td><td>ESPECIALISTA DE CALIDAD</td><td>01</td><td>Conforme a lo establecido en la ficha de homologación, aprobada por el Ministerio de Vivienda Construcción y Saneamiento mediante Resolución Ministerial N° 228-2019-VIVIENDA, que forma parte como anexo N° 01 del presente documento.</td></tr></table> <div>La ficha descrita esta adjunta en el ANEXO N°01</div> <div>Acreditación:</div> <p>De conformidad con el numeral 49.3 del artículo 49 y el literal e) del numeral 139.1 del artículo 139 del Reglamento este requisito de calificación se acredita para la suscripción del contrato.</p> <div><div>Importante</div><div><ul style="list-style-type: none">El residente de la obra debe cumplir las calificaciones establecidas en el artículo 179 del Reglamento.</div></div>	N°	CARGO	Cantidad requerida	Formación académica	1	RESIDENTE DE OBRA	01	Conforme a lo establecido en la ficha de homologación, aprobada por el Ministerio de Vivienda Construcción y Saneamiento mediante Resolución Ministerial N° 228-2019-VIVIENDA, que forma parte como anexo N° 01 del presente documento.	2	ESPECIALISTA EN SEGURIDAD EN OBRA Y SALUD OCUPACIONAL	01	Conforme a lo establecido en la ficha de homologación, aprobada por el Ministerio de Vivienda Construcción y Saneamiento mediante Resolución Ministerial N° 228-2019-VIVIENDA, que forma parte como anexo N° 01 del presente documento.	3	ESPECIALISTA DE CALIDAD	01	Conforme a lo establecido en la ficha de homologación, aprobada por el Ministerio de Vivienda Construcción y Saneamiento mediante Resolución Ministerial N° 228-2019-VIVIENDA, que forma parte como anexo N° 01 del presente documento.																												
N°	CARGO	Cantidad requerida	Formación académica																																										
1	RESIDENTE DE OBRA	01	Conforme a lo establecido en la ficha de homologación, aprobada por el Ministerio de Vivienda Construcción y Saneamiento mediante Resolución Ministerial N° 228-2019-VIVIENDA, que forma parte como anexo N° 01 del presente documento.																																										
2	ESPECIALISTA EN SEGURIDAD EN OBRA Y SALUD OCUPACIONAL	01	Conforme a lo establecido en la ficha de homologación, aprobada por el Ministerio de Vivienda Construcción y Saneamiento mediante Resolución Ministerial N° 228-2019-VIVIENDA, que forma parte como anexo N° 01 del presente documento.																																										
3	ESPECIALISTA DE CALIDAD	01	Conforme a lo establecido en la ficha de homologación, aprobada por el Ministerio de Vivienda Construcción y Saneamiento mediante Resolución Ministerial N° 228-2019-VIVIENDA, que forma parte como anexo N° 01 del presente documento.																																										
A.3	EXPERIENCIA DEL PLANTEL PROFESIONAL CLAVE																																												

Requisitos:		
N°	CARGO	EXPERIENCIA LABORAL
1	RESIDENTE DE OBRA	Conforme a lo establecido en la ficha de homologación, aprobada por el Ministerio de Vivienda Construcción y Saneamiento mediante Resolución Ministerial N° 228-2019-VIVIENDA, que forma parte como anexo N° 01 del presente documento.
2	ESPECIALISTA EN SEGURIDAD EN OBRA Y SALUD OCUPACIONAL	Conforme a lo establecido en la ficha de homologación, aprobada por el Ministerio de Vivienda Construcción y Saneamiento mediante Resolución Ministerial N° 228-2019-VIVIENDA, que forma parte como anexo N° 01 del presente documento.
3	ESPECIALISTA DE CALIDAD	Conforme a lo establecido en la ficha de homologación, aprobada por el Ministerio de Vivienda Construcción y Saneamiento mediante Resolución Ministerial N° 228-2019-VIVIENDA, que forma parte como anexo N° 01 del presente documento.

La ficha descrita esta adjunta en el ANEXO N°01

Acreditación:

De conformidad con el numeral 49.3 del artículo 49 y el literal e) del numeral 139.1 del artículo 139 del Reglamento este requisito de calificación se acredita para la suscripción del contrato.

<p>Importante</p> <p><i>El residente de la obra debe cumplir la experiencia mínima establecida en el artículo 179 del Reglamento.</i></p>
--

B	EXPERIENCIA DEL POSTOR EN LA ESPECIALIDAD
	<p>Requisitos: El postor debe acreditar un monto facturado acumulado equivalente a una (01) vez el valor referencial de la contratación, en la ejecución de obras similares, durante los 10 años anteriores a la fecha de la presentación de ofertas que se computarán desde la suscripción del acta de recepción de obra.</p> <p>Se considerará obra similar a: Ampliación y/o Mejoramiento y/o Construcción de Obras de Saneamiento en Obras Publicas, las mismas que se demuestre fehacientemente la ejecución de los siguientes componentes minimos:1) Programa de Manejo de Residuos Sólidos, 2) Programa de Seguimiento y Control (referido a Mitigación Ambiental), 3) Programa de Cierre y Abandono de Obra, 4) Plan de Seguridad Laboral y Salud Ocupacional, 5) Red o Sistema de agua Potable 6) Red o sistema de alcantarillado, 7) Excavación de Zanja a profundidad mínima de 5 metros.</p> <p>Definición de Obra de Saneamiento: Construcción, creación, recuperación, instalación, ampliación, mejoramiento, reconstrucción, reubicación y/o rehabilitación o la combinación de alguno de los términos anteriores de sistemas, redes, colectores, interceptores y/o líneas de agua potable, alcantarillado, aguas residuales y/o desagüe, planta de tratamiento de agua potable, planta de tratamiento de agua residual o emisores; y/o afines a los antes mencionados, que incluyan obras generales y/o primarias y/o secundarias.</p> <p>Se excluye de Obra de Saneamiento: Construcción, instalación, ampliación, reconstrucción y/o rehabilitación de obras cuyo componente principal o denominación sea de infraestructura de piletas públicas, UBS, unidades sanitarias, soluciones individuales, servicio de disposición sanitaria de excretas, letrinas, pozos sépticos, tanque séptico, pozo percolador, plantas modulares o plantas de agua con filtración lenta. Sistemas de recolección y disposición de agua de lluvia.</p> <p><u>Acreditación:</u> La experiencia del postor se acreditará con copia simple de: (i) contratos y sus respectivas actas de recepción de obra; (ii) contratos y sus respectivas resoluciones de liquidación; o (iii) contratos y sus respectivas constancias de prestación o cualquier otra documentación²⁰ de la cual se desprenda fehacientemente que la obra fue concluida, así como el monto total que implicó su ejecución;</p>

²⁰ De acuerdo con la **Opinión N° 185-2017/DTN** "cualquier otra documentación", se entiende como tal a todo documento emitido por la Entidad contratante con ocasión de la ejecución de la obra que cumpla con demostrar de manera indubitable aquello que se acredita, por ejemplo mediante, las resoluciones de liquidación de obra, las actas de recepción de conformidad, entre otros.

correspondientes a un máximo de veinte (20) contrataciones.

En los casos que se acredite experiencia adquirida en consorcio, debe presentarse la promesa de consorcio o el contrato de consorcio del cual se desprenda fehacientemente el porcentaje de las obligaciones que se asumió en el contrato presentado; de lo contrario, no se computará la experiencia proveniente de dicho contrato.

Asimismo, cuando se presenten contratos derivados de procesos de selección convocados antes del 20.09.2012, la calificación se ceñirá al método descrito en la Directiva "Participación de Proveedores en Consorcio en las Contrataciones del Estado", debiendo presumirse que el porcentaje de las obligaciones equivale al porcentaje de participación de la promesa de consorcio o del contrato de consorcio. En caso que en dichos documentos no se consigne el porcentaje de participación se presumirá que las obligaciones se ejecutaron en partes iguales.

Si el titular de la experiencia no es el postor, consignar si dicha experiencia corresponde a la matriz en caso que el postor sea sucursal, o fue transmitida por reorganización societaria, debiendo acompañar la documentación sustentatoria correspondiente.

Si el postor acredita experiencia de otra persona jurídica como consecuencia de una reorganización societaria, debe presentar adicionalmente el **Anexo N° 9**.

Cuando los contratos presentados se encuentren expresados en moneda extranjera, debe indicarse el tipo de cambio venta publicado por la Superintendencia de Banca, Seguros y AFP correspondiente a la fecha de suscripción.

Sin perjuicio de lo anterior, los postores deben llenar y presentar el **Anexo N° 10** referido a la experiencia del postor en la especialidad.

Importante

En el caso de consorcios, la calificación de la experiencia se realiza conforme a la Directiva "Participación de Proveedores en Consorcio en las Contrataciones del Estado".

Importante

- Si como resultado de una consulta u observación corresponde precisarse o ajustarse el requerimiento, se solicita la autorización del área usuaria y se pone de conocimiento de tal hecho a la dependencia que aprobó el expediente de contratación, de conformidad con el numeral 72.3 del artículo 72 del Reglamento.*
- Los requisitos de calificación determinan si los postores cuentan con las capacidades necesarias para ejecutar el contrato, lo que debe ser acreditado documentalmente, y no mediante declaración jurada.*

CAPÍTULO IV FACTORES DE EVALUACIÓN

La evaluación se realiza sobre la base de cien (100) puntos.

Para determinar la oferta con el mejor puntaje y el orden de prelación de las ofertas, se considera lo siguiente:

FACTOR DE EVALUACIÓN	PUNTAJE / METODOLOGÍA PARA SU ASIGNACIÓN
A. PRECIO	
<p><u>Evaluación:</u></p> <p>Se evaluará considerando el precio ofertado por el postor.</p> <p><u>Acreditación:</u></p> <p>Se acreditará mediante el documento que contiene el precio de la oferta (Anexo N° 6).</p>	<p>La evaluación consistirá en otorgar el máximo puntaje a la oferta de precio más bajo y se otorga a las demás ofertas puntajes inversamente proporcionales a sus respectivos precios, según la siguiente fórmula:</p> $P_i = \frac{O_m \times PMP}{O_i}$ <p>I = Oferta P_i = Puntaje de la oferta a evaluar O_i = Precio i O_m = Precio de la oferta más baja PMP = Puntaje máximo del precio</p> <p style="text-align: right;">[100]²¹ puntos</p>

Importante

Los factores de evaluación elaborados por el órgano encargado de las contrataciones o comité de selección, según corresponda, deben ser objetivos y guardan vinculación, razonabilidad y proporcionalidad con el objeto de la contratación. Asimismo, estos no pueden calificar con puntaje el cumplimiento del Expediente Técnico ni los requisitos de calificación.

²¹ De 88 a 100 puntos, en el caso de obras bajo la modalidad de ejecución llave en mano en las que se puede incluir adicionalmente el factor capacitación. De 83 a 100 puntos, si adicionalmente, se incluyen los factores de sostenibilidad ambiental y social e integridad en la contratación pública (cuando el valor referencial supere el monto establecido por la Ley de Presupuesto del Sector Público para la Adjudicación Simplificada).

CAPÍTULO V PROFORMA DEL CONTRATO

Importante

- *Dependiendo del objeto del contrato, de resultar indispensable, puede incluirse cláusulas adicionales o la adecuación de las propuestas en el presente documento, las que en ningún caso pueden contemplar disposiciones contrarias a la normativa vigente ni a lo señalado en este capítulo.*
- *En el caso de contratación de obras por paquete, se debe suscribir un contrato por cada obra incluida en el paquete.*

Conste por el presente documento, la contratación de la ejecución de la obra [CONSIGNAR LA DENOMINACIÓN DE LA CONVOCATORIA], que celebra de una parte [CONSIGNAR EL NOMBRE DE LA ENTIDAD], en adelante LA ENTIDAD, con RUC N° [.....], con domicilio legal en [.....], representada por [.....], identificado con DNI N° [.....], y de otra parte [.....], con RUC N° [.....], con domicilio legal en [.....], inscrita en la Ficha N° [.....] Asiento N° [.....] del Registro de Personas Jurídicas de la ciudad de [.....], debidamente representado por su Representante Legal, [.....], con DNI N° [.....], según poder inscrito en la Ficha N° [.....], Asiento N° [.....] del Registro de Personas Jurídicas de la ciudad de [.....], a quien en adelante se le denominará EL CONTRATISTA en los términos y condiciones siguientes:

CLÁUSULA PRIMERA: ANTECEDENTES

Con fecha [.....], el órgano encargado de las contrataciones o comité de selección, según corresponda, adjudicó la buena pro de la **ADJUDICACIÓN SIMPLIFICADA N° [CONSIGNAR NOMENCLATURA DEL PROCEDIMIENTO DE SELECCIÓN]** para la contratación de la ejecución de la obra [CONSIGNAR LA DENOMINACIÓN DE LA CONVOCATORIA], a [INDICAR NOMBRE DEL GANADOR DE LA BUENA PRO], cuyos detalles e importe constan en los documentos integrantes del presente contrato.

CLÁUSULA SEGUNDA: OBJETO

El presente contrato tiene por objeto [CONSIGNAR EL OBJETO DE LA CONTRATACIÓN].

CLÁUSULA TERCERA: MONTO CONTRACTUAL

El monto total del presente contrato asciende a [CONSIGNAR MONEDA Y MONTO], que incluye todos los impuestos de Ley.

Este monto comprende el costo de la ejecución de la obra, todos los tributos, seguros, transporte, inspecciones, pruebas y, de ser el caso, los costos laborales conforme a la legislación vigente, así como cualquier otro concepto que pueda tener incidencia sobre la ejecución de la prestación materia del presente contrato.

CLÁUSULA CUARTA: DEL PAGO²²

LA ENTIDAD se obliga a pagar la contraprestación a EL CONTRATISTA en [INDICAR MONEDA], en periodos de valorización [CONSIGNAR MENSUALES U OTRO TIPO DE PERIODO], conforme a lo previsto en la sección específica de las bases. Asimismo, LA ENTIDAD o EL CONTRATISTA, según corresponda, se obligan a pagar el monto correspondiente al saldo de la liquidación del contrato de obra, en el plazo de [CONSIGNAR PLAZO EN DÍAS] días calendario, computados desde el día siguiente del consentimiento de la liquidación.

En caso de retraso en el pago de las valorizaciones, por razones imputables a LA ENTIDAD, EL CONTRATISTA tiene derecho al reconocimiento de los intereses legales efectivos, de conformidad

²² En cada caso concreto, dependiendo de la naturaleza del contrato, podrá adicionarse la información que resulte pertinente a efectos de generar el pago.

con el artículo 39 de la Ley de Contrataciones del Estado y los artículos 1244, 1245 y 1246 del Código Civil. Para tal efecto, se formulará una valorización de intereses y el pago se efectuará en las valorizaciones siguientes.

CLÁUSULA QUINTA: DEL PLAZO DE LA EJECUCIÓN DE LA PRESTACIÓN

El plazo de ejecución del presente contrato es de [.....] días calendario, el mismo que se computa desde el día siguiente de cumplidas las condiciones previstas en el artículo 176 del Reglamento.

Importante para la Entidad

- Cuando en el expediente de contratación se establezca que la obra debe ejecutarse bajo la modalidad de ejecución llave en mano, en lugar del párrafo anterior, deberá considerarse lo siguiente, según corresponda:

“El plazo de ejecución de la obra, el equipamiento, mobiliario y montaje hasta la puesta en servicio, materia de la presente convocatoria, es de [CONSIGNAR EL PLAZO DE EJECUCIÓN DE ESTA PRESTACIÓN, EL CUAL DEBE ESTAR EXPRESADO EN DÍAS CALENDARIO] días calendario, el mismo que se computa desde el día siguiente de cumplidas las condiciones previstas en el artículo 176 del Reglamento.”²³

“El plazo de ejecución de la obra, el equipamiento, mobiliario y montaje hasta la puesta en servicio, materia de la presente convocatoria, es de [CONSIGNAR EL PLAZO DE EJECUCIÓN DE ESTA PRESTACIÓN, EL CUAL DEBE ESTAR EXPRESADO EN DÍAS CALENDARIO] días calendario, el mismo que se computa desde el día siguiente de cumplidas las condiciones previstas en el artículo 176 del Reglamento y el plazo de la operación asistida de la obra es de [CONSIGNAR EL PLAZO DE EJECUCIÓN DE LA PRESTACIÓN ASISTIDA DE LA OBRA, EL CUAL DEBE ESTAR EXPRESADO EN DÍAS CALENDARIO] días calendario.”²⁴

Incorporar a las bases o eliminar, según corresponda

CLÁUSULA SEXTA: PARTES INTEGRANTES DEL CONTRATO

El presente contrato está conformado por las bases integradas, la oferta ganadora, así como los documentos derivados del procedimiento de selección que establezcan obligaciones para las partes.

CLÁUSULA SÉTIMA: GARANTÍAS

EL CONTRATISTA entregó al perfeccionamiento del contrato la respectiva garantía incondicional, solidaria, irrevocable, y de realización automática en el país al solo requerimiento, a favor de LA ENTIDAD, por los conceptos, montos y vigencias siguientes:

- De fiel cumplimiento del contrato: [CONSIGNAR EL MONTO], a través de la [INDICAR EL TIPO DE GARANTÍA PRESENTADA] N° [INDICAR NÚMERO DEL DOCUMENTO] emitida por [SEÑALAR EMPRESA QUE LA EMITE]. Monto que es equivalente al diez por ciento (10%) del monto del contrato original, la misma que debe mantenerse vigente hasta el consentimiento de la liquidación final.

Importante

Al amparo de lo dispuesto en el numeral 149.4 del artículo 149 del Reglamento de la Ley de Contrataciones del Estado, en el caso de contratos de ejecución de obras que se sujeten a las condiciones establecidas en dicho artículo, si el postor ganador de la buena pro solicita la retención del diez por ciento (10%) del monto del contrato original como garantía de fiel cumplimiento de contrato, debe consignarse lo siguiente:

- *“De fiel cumplimiento del contrato: [CONSIGNAR EL MONTO], a través de la retención que debe efectuar LA ENTIDAD, durante la primera mitad del número total de pagos a realizarse,*

²³ Este párrafo debe ser incluido en el caso de obras que se ejecuten bajo la modalidad de ejecución llave en mano que no incluya operación asistida.

²⁴ Este párrafo debe ser incluido en el caso de obras que se ejecuten bajo la modalidad de ejecución llave en mano que incluya operación asistida.

de forma prorrateada, con cargo a ser devuelto a la finalización del mismo.”

En el caso que corresponda, consignar lo siguiente:

- Garantía fiel cumplimiento por prestaciones accesorias: [CONSIGNAR EL MONTO], a través de la [INDICAR EL TIPO DE GARANTÍA PRESENTADA] N° [INDICAR NÚMERO DEL DOCUMENTO] emitida por [SEÑALAR EMPRESA QUE LA EMITE], la misma que debe mantenerse vigente hasta el cumplimiento total de las obligaciones garantizadas.

Importante

Al amparo de lo dispuesto en el numeral 151.3 del artículo 151 del Reglamento de la Ley de Contrataciones del Estado, si el postor ganador de la buena pro solicita la retención del diez por ciento (10%) del monto del contrato de la prestación accesorio como garantía de fiel cumplimiento de prestaciones accesorias, debe consignarse lo siguiente:

“De fiel cumplimiento por prestaciones accesorias: [CONSIGNAR EL MONTO], a través de la retención que debe efectuar LA ENTIDAD, durante la primera mitad del número total de pagos a realizarse, de forma prorrateada, con cargo a ser devuelto a la finalización del mismo.”

CLÁUSULA OCTAVA: EJECUCIÓN DE GARANTÍAS POR FALTA DE RENOVACIÓN

LA ENTIDAD puede solicitar la ejecución de las garantías cuando EL CONTRATISTA no las hubiere renovado antes de la fecha de su vencimiento, conforme a lo dispuesto en el literal a) del numeral 155.1 del artículo 155 del Reglamento de la Ley de Contrataciones del Estado.

Importante para la Entidad

- *Sólo en el caso que la Entidad hubiese previsto otorgar adelanto, se debe incluir la siguiente cláusula:*

CLÁUSULA NOVENA: ADELANTO DIRECTO

“LA ENTIDAD otorgará [CONSIGNAR NÚMERO DE ADELANTOS A OTORGARSE] adelantos directos por el [CONSIGNAR PORCENTAJE QUE EN NINGÚN CASO EXCEDAN EN CONJUNTO EL 10% DEL MONTO DEL CONTRATO ORIGINAL] del monto del contrato original.

EL CONTRATISTA debe solicitar formalmente el [CONSIGNAR ADELANTO O PRIMER DESEMBOLSO DEL ADELANTO DIRECTO] dentro de los ocho (8) días siguientes a la suscripción del contrato, adjuntando a su solicitud la garantía por adelantos mediante carta fianza o póliza de caución y el comprobante de pago correspondiente. LA ENTIDAD debe entregar el monto solicitado dentro de los siete (7) días siguientes a la presentación de la solicitud de EL CONTRATISTA.

Asimismo, EL CONTRATISTA debe solicitar la entrega de los demás adelantos directos en [CONSIGNAR EL PLAZO Y OPORTUNIDAD PARA LA SOLICITUD]²⁵. La entrega del o los adelantos se realizará en [CONSIGNAR PLAZO Y OPORTUNIDAD].²⁶

Vencido el plazo para solicitar el adelanto no procederá la solicitud.

- *Si LA ENTIDAD considera necesario entregar adelantos para materiales e insumos a EL CONTRATISTA, deberá consignar la siguiente cláusula:*

CLÁUSULA DÉCIMA: ADELANTO PARA MATERIALES E INSUMOS

“LA ENTIDAD otorgará adelantos para materiales e insumos por el [CONSIGNAR

²⁵ Indicar el plazo y oportunidad conforme al expediente de contratación.

²⁶ Este párrafo solo deberá ser incluido cuando la Entidad prevea la entrega de más de un adelanto directo al contratista.

PORCENTAJE²⁷ del monto del contrato original, conforme al calendario de adquisición de materiales e insumos presentado por EL CONTRATISTA.

La entrega de los adelantos se realizará en un plazo de **[CONSIGNAR PLAZO]** días calendario previos a la fecha prevista en el calendario de adquisición de materiales e insumos para cada adquisición, con la finalidad que EL CONTRATISTA pueda disponer de los materiales e insumos en la oportunidad prevista en el calendario de avance de obra valorizado. Para tal efecto, EL CONTRATISTA debe solicitar la entrega del adelanto en un plazo de **[CONSIGNAR PLAZO]** días calendario anteriores al inicio del plazo antes mencionado, adjuntando a su solicitud la garantía por adelantos mediante carta fianza o póliza de caución y el comprobante de pago respectivo.

La primera solicitud de El CONTRATISTA debe realizarse una vez iniciado el plazo de ejecución de la obra. No procede el otorgamiento del adelanto para materiales e insumos en los casos en que las solicitudes correspondientes sean realizadas con posterioridad a las fechas señaladas en el calendario de adquisición de materiales e insumos.

- Si LA ENTIDAD considera necesario entregar adelantos para equipamiento y mobiliario, en el caso de contratos bajo la modalidad de llave en mano, deberá consignar la siguiente cláusula:

CLÁUSULA.....: ADELANTO PARA EQUIPAMIENTO Y MOBILIARIO, EN CONTRATOS BAJO LA MODALIDAD LLAVE EN MANO

“LA ENTIDAD otorgará adelantos para equipamiento y mobiliario por el **[CONSIGNAR PORCENTAJE²⁸]** del monto del contrato original, conforme al calendario de adquisición de materiales e insumos que incluye el equipamiento y mobiliario, presentado por EL CONTRATISTA.

La entrega de los adelantos se realizará en un plazo de **[CONSIGNAR PLAZO]** días calendario previos a la fecha prevista en el calendario de adquisición de materiales e insumos que incluye el equipamiento y mobiliario para cada adquisición, con la finalidad que EL CONTRATISTA pueda disponer del equipamiento y mobiliario en la oportunidad prevista en el calendario de avance de obra valorizado. Para tal efecto, EL CONTRATISTA debe solicitar la entrega del adelanto en un plazo de **[CONSIGNAR PLAZO]** días calendario anteriores al inicio del plazo antes mencionado, adjuntando a su solicitud la garantía por adelantos mediante carta fianza o póliza de caución y el comprobante de pago respectivo.

La primera solicitud de El CONTRATISTA debe realizarse una vez iniciado el plazo de ejecución de la obra. No procede el otorgamiento del adelanto para equipamiento y mobiliario en los casos en que las solicitudes correspondientes sean realizadas con posterioridad a las fechas señaladas en el calendario de adquisición de materiales e insumos.

Incorporar a las bases o eliminar, según corresponda.

Importante para la Entidad

- **En caso la Entidad hubiese previsto la obligación de constituir un fideicomiso para la administración de los adelantos, se debe incluir la siguiente cláusula:**

CLÁUSULA: FIDEICOMISO DE ADELANTOS²⁹

Para la administración de los adelantos destinados a la ejecución de la obra, se constituirá un fideicomiso conforme a lo establecido en los artículos 184 y 185 del Reglamento. El procedimiento

²⁷ De conformidad con el numeral 180.2 del artículo 180 del Reglamento, los adelantos para materiales e insumos, no pueden superar el veinte por ciento (20%) del monto del contrato original, y en el caso de contratos bajo la modalidad de llave en mano, en los que se haya previsto el adelanto para equipamiento y mobiliario, no pueden superar en conjunto dicho porcentaje.

²⁸ De conformidad con el numeral 180.2 del artículo 180 del Reglamento, los adelantos para materiales e insumos, no pueden superar el veinte por ciento (20%) del monto del contrato original, y en el caso de contratos bajo la modalidad de llave en mano, en los que se haya previsto el adelanto para equipamiento y mobiliario, no pueden superar en conjunto dicho porcentaje.

²⁹ Cabe precisar que, cuando la Entidad no haya incorporado en las bases la obligación de constituir un fideicomiso para la administración de los adelantos destinados a la ejecución de obra, las partes pueden acordar la incorporación de una cláusula en el contrato para la constitución del fideicomiso, de acuerdo a lo previsto en el numeral 184.9 del artículo 184 del Reglamento.

para la solicitud y entrega de los adelantos se rige por lo dispuesto en dichos artículos.

ADELANTO DIRECTO

“La Entidad otorgará [CONSIGNAR NÚMERO DE ADELANTOS A OTORGARSE] adelantos directos por el [CONSIGNAR PORCENTAJE QUE EN NINGÚN CASO EXCEDAN EN CONJUNTO EL 10% DEL MONTO DEL CONTRATO ORIGINAL] del monto del contrato original.

ADELANTO PARA MATERIALES E INSUMOS

“La Entidad otorgará adelantos para materiales e insumos por el [CONSIGNAR PORCENTAJE³⁰] del monto del contrato original, conforme al calendario de adquisición de materiales e insumos presentado por el contratista.

- *En el caso de obras bajo la modalidad de ejecución llave en mano, cuando se haya previsto otorgar adelanto para equipamiento y mobiliario, consignar lo siguiente:*

ADELANTO PARA EQUIPAMIENTO Y MOBILIARIO, EN CONTRATOS BAJO LA MODALIDAD LLAVE EN MANO

“La Entidad otorgará adelantos para equipamiento y mobiliario por el [CONSIGNAR PORCENTAJE³¹] del monto del contrato original, conforme al calendario de adquisición de materiales e insumos que incluye el equipamiento y mobiliario, presentado por el contratista.

Incorporar a las bases o eliminar, según corresponda

CLÁUSULA UNDÉCIMA: CONFORMIDAD DE LA OBRA

La conformidad de la obra será dada con la suscripción del Acta de Recepción de Obra.

CLÁUSULA DUODÉCIMA: DECLARACIÓN JURADA DEL CONTRATISTA

EL CONTRATISTA declara bajo juramento que se compromete a cumplir las obligaciones derivadas del presente contrato, bajo sanción de quedar inhabilitado para contratar con el Estado en caso de incumplimiento.

CLÁUSULA DÉCIMA TERCERA: ASIGNACIÓN DE RIESGOS DEL CONTRATO DE OBRA

³⁰ De conformidad con el numeral 180.2 del artículo 180 del Reglamento, los adelantos para materiales e insumos, no pueden superar el veinte por ciento (20%) del monto del contrato original, y en el caso de contratos bajo la modalidad de llave en mano, en los que se haya previsto el adelanto para equipamiento y mobiliario, no pueden superar en conjunto dicho porcentaje.

³¹ De conformidad con el numeral 180.2 del artículo 180 del Reglamento, los adelantos para materiales e insumos, no pueden superar el veinte por ciento (20%) del monto del contrato original, y en el caso de contratos bajo la modalidad de llave en mano, en los que se haya previsto el adelanto para equipamiento y mobiliario, no pueden superar en conjunto dicho porcentaje.

Anexo N° 03									
Formato para asignar los riesgos									
1. NÚMERO Y FECHA DEL DOCUMENTO		Número	001-2022		2. DATOS GENERALES DEL PROYECTO		Nombre del Proyecto	"AMPLIACIÓN DE LOS SERVICIOS DE AGUA POTABLE Y ALCANTARILLADO SANITARIO EN EL SECTOR EX AERÓDROMO DEL DISTRITO DE MOYOBAMBA - PROVINCIA DE MOYOBAMBA - DEPARTAMENTO DE SAN MARTÍN"	
		Fecha	15/02/2022				Ubicación Geográfica		
3.INFORMACIÓN DEL RIESGO			4 PLAN DE RESPUESTA A LOS RIESGOS						
			4.1 ESTRATEGIA SELECCIONADA				4.2 ACCIONES A REALIZAR EN EL MARCO DEL PLAN	4.3 RIESGO ASIGNADO A	
3.1 CÓDIGO DE RIESGO	3.2 DESCRIPCIÓN DEL RIESGO	3.3 PRIORIDAD DEL RIESGO	Mitigar el riesgo	Evitar el riesgo	Aceptar el riesgo	Transferir el riesgo			Entidad
R 001	Riesgo de errores o deficiencias en el diseño que repercutan en el costo o la calidad de la infraestructura, nivel de servicio y/o puedan provocar retrasos en la ejecución de la obra.	MUY ALTA PRIORIDAD		X			Establecer personal responsable para trabajo de campo. Contar con equipo técnico capacitado y con experiencia en la formulación del proyecto.	X	

Anexo N° 03									
Formato para asignar los riesgos									
1. NÚMERO Y FECHA DEL DOCUMENTO		Número	003-2022		2. DATOS GENERALES DEL PROYECTO		Nombre del Proyecto	"AMPLIACIÓN DE LOS SERVICIOS DE AGUA POTABLE Y ALCANTARILLADO SANITARIO EN EL SECTOR EX AERÓDROMO DEL DISTRITO DE MOYOBAMBA - PROVINCIA DE MOYOBAMBA - DEPARTAMENTO DE SAN MARTÍN"	
		Fecha	15/02/2022				Ubicación Geográfica	Sector Ex Aeródromo	
3.INFORMACIÓN DEL RIESGO			4 PLAN DE RESPUESTA A LOS RIESGOS						
			4.1 ESTRATEGIA SELECCIONADA				4.2 ACCIONES A REALIZAR EN EL MARCO DEL PLAN	4.3 RIESGO ASIGNADO A	
3.1 CÓDIGO DE RIESGO	3.2 DESCRIPCIÓN DEL RIESGO	3.3 PRIORIDAD DEL RIESGO	Mitigar el riesgo	Evitar el riesgo	Aceptar el riesgo	Transferir el riesgo			Entidad
R 002	Riesgo de construcción que generan sobrecostos y/o sobre plazos durante el periodo de construcción, los cuales se pueden originar por diferentes causas que abarcan aspectos	MUY ALTA PRIORIDAD		X			Contar con personal especializado en la planificación y programación de la obra.		X

Anexo N° 03									
Formato para asignar los riesgos									
1. NÚMERO Y FECHA DEL DOCUMENTO		Número	003-2022		2. DATOS GENERALES DEL PROYECTO		Nombre del Proyecto	"AMPLIACIÓN DE LOS SERVICIOS DE AGUA POTABLE Y ALCANTARILLADO SANITARIO EN EL SECTOR EX AERÓDROMO DEL DISTRITO DE MOYOBAMBA - PROVINCIA DE MOYOBAMBA - DEPARTAMENTO DE SAN MARTÍN"	
		Fecha	15/02/2022				Ubicación Geográfica	Sector Ex Aeródromo	
3.INFORMACIÓN DEL RIESGO			4 PLAN DE RESPUESTA A LOS RIESGOS						
			4.1 ESTRATEGIA SELECCIONADA				4.2 ACCIONES A REALIZAR EN EL MARCO DEL PLAN	4.3 RIESGO ASIGNADO A	
3.1 CÓDIGO DE RIESGO	3.2 DESCRIPCIÓN DEL RIESGO	3.3 PRIORIDAD DEL RIESGO	Mitigar el riesgo	Evitar el riesgo	Aceptar el riesgo	Transferir el riesgo			Entidad
R 005	Riesgo de interferencias / servicios afectados que se traduce en la posibilidad de sobrecostos y/o sobreplazos de construcción por una deficiente identificación y cuantificación de las interferencias o servicios afectados.	BAJO MODERADO		X			Realizar la identificación y cuantificación eficiente de las interferencias o servicios afectados.		X

Anexo N° 03									
Formato para asignar los riesgos									
1. NÚMERO Y FECHA DEL DOCUMENTO		Número	004-2022		2. DATOS GENERALES DEL PROYECTO		Nombre del Proyecto	"AMPLIACIÓN DE LOS SERVICIOS DE AGUA POTABLE Y ALCANTARILLADO SANITARIO EN EL SECTOR EX AERÓDROMO DEL DISTRITO DE MOYOBAMBA - PROVINCIA DE MOYOBAMBA - DEPARTAMENTO DE SAN MARTÍN"	
		Fecha	15/02/2022				Ubicación Geográfica	Sector Ex Aeródromo	
3.INFORMACIÓN DEL RIESGO			4 PLAN DE RESPUESTA A LOS RIESGOS						
			4.1 ESTRATEGIA SELECCIONADA				4.2 ACCIONES A REALIZAR EN EL MARCO DEL PLAN	4.3 RIESGO ASIGNADO A	
3.1 CÓDIGO DE RIESGO	3.2 DESCRIPCIÓN DEL RIESGO	3.3 PRIORIDAD DEL RIESGO	Mitigar el riesgo	Evitar el riesgo	Aceptar el riesgo	Transferir el riesgo			Entidad
R 006	Riesgo ambiental relacionado con el riesgo de incumplimiento de la normativa ambiental y de las medidas correctoras definidas en la aprobación de los estudios ambientales.	MUY ALTA PRIORIDAD	X					Charlas de segregación, fortalecer las medidas ambientales planteadas.	X

Anexo N° 03												
Formato para asignar los riesgos												
1. NÚMERO Y FECHA DEL DOCUMENTO			Número		005-2022		2. DATOS GENERALES DEL PROYECTO		Nombre del Proyecto		"AMPLIACIÓN DE LOS SERVICIOS DE AGUA POTABLE Y ALCANTARILLADO SANITARIO EN EL SECTOR EX AERÓDROMO DEL DISTRITO DE MOYOBAMBA - PROVINCIA DE MOYOBAMBA - DEPARTAMENTO DE SAN MARTÍN"	
			Fecha		15/02/2022				Ubicación Geográfica		Sector Ex Aeródromo	
3.INFORMACIÓN DEL RIESGO					4 PLAN DE RESPUESTA A LOS RIESGOS							
					4.1 ESTRATEGIA SELECCIONADA				4.2 ACCIONES A REALIZAR EN EL MARCO DEL PLAN		4.3 RIESGO ASIGNADO A	
3.1 CÓDIGO DE RIESGO	3.2 DESCRIPCIÓN DEL RIESGO		3.3 PRIORIDAD DEL RIESGO	Mitigar el riesgo	Evitar el riesgo	Aceptar el riesgo	Transferir el riesgo	4.2 ACCIONES A REALIZAR EN EL MARCO DEL PLAN		Entidad	Contratista	
R 008	Riesgo de obtención de permisos y licencias.		MODERADA PRIORIDAD		X			Regularizar los permisos y licencias antes de la ejecución de la obra			X	

Anexo N° 03													
Formato para asignar los riesgos													
1. NÚMERO Y FECHA DEL DOCUMENTO			Número		006-2022		2. DATOS GENERALES DEL PROYECTO			Nombre del Proyecto		"AMPLIACIÓN DE LOS SERVICIOS DE AGUA POTABLE Y ALCANTARILLADO SANITARIO EN EL SECTOR EX AERÓDROMO DEL DISTRITO DE MOYOBAMBA - PROVINCIA DE MOYOBAMBA - DEPARTAMENTO DE SAN MARTÍN"	
			Fecha		13/02/2022					Ubicación Geográfica		Sector Ex Aeródromo	
3.INFORMACIÓN DEL RIESGO					4 PLAN DE RESPUESTA A LOS RIESGOS								
					4.1 ESTRATEGIA SELECCIONADA					4.2 ACCIONES A REALIZAR EN EL MARCO DEL PLAN		4.3 RIESGO ASIGNADO A	
3.1 CÓDIGO DE RIESGO	3.2 DESCRIPCIÓN DEL RIESGO		3.3 PRIORIDAD DEL RIESGO	Mitigar el riesgo	Evitar el riesgo	Aceptar el riesgo	Transferir el riesgo	4.2 ACCIONES A REALIZAR EN EL MARCO DEL PLAN		Entidad	Contratista		
R 009	Riesgos derivados de eventos de fuerza mayor o caso fortuito, cuyas causas no resultarían imputables a ninguna de las partes.		MUY BAJA PRIORIDAD		X			capacitaciones, charlas de inducción permanente por parte del área de seguridad.			X		

Anexo N° 03									
Formato para asignar los riesgos									
1. NÚMERO Y FECHA DEL DOCUMENTO		Número	007-2022		2. DATOS GENERALES DEL PROYECTO		Nombre del Proyecto	"AMPLIACIÓN DE LOS SERVICIOS DE AGUA POTABLE Y ALCANTARILLADO SANITARIO EN EL SECTOR EX AERÓDROMO DEL DISTRITO DE MOYOBAMBA - PROVINCIA DE MOYOBAMBA - DEPARTAMENTO DE SAN MARTÍN"	
		Fecha	13/02/2022				Ubicación Geográfica	Sector Ex Aeródromo	
3.INFORMACIÓN DEL RIESGO			4 PLAN DE RESPUESTA A LOS RIESGOS						
			4.1 ESTRATEGIA SELECCIONADA				4.2 ACCIONES A REALIZAR EN EL MARCO DEL PLAN	4.3 RIESGO ASIGNADO A	
3.1 CÓDIGO DE RIESGO	3.2 DESCRIPCIÓN DEL RIESGO	3.3 PRIORIDAD DEL RIESGO	Mitigar el riesgo	Evitar el riesgo	Aceptar el riesgo	Transferir el riesgo		Entidad	Contratista
R 010	Riesgos regulatorios o normativos de implementar las modificaciones normativas pertinentes que sean de aplicación pudiendo estas modificaciones generar un impacto en costo o en plazo de la obra.	MODERADA PRIORIDAD		X			Prever las medidas de contingencia necesarias.		X

Anexo N° 03									
Formato para asignar los riesgos									
1. NÚMERO Y FECHA DEL DOCUMENTO		Número	008-2022		2. DATOS GENERALES DEL PROYECTO		Nombre del Proyecto	"AMPLIACIÓN DE LOS SERVICIOS DE AGUA POTABLE Y ALCANTARILLADO SANITARIO EN EL SECTOR EX AERÓDROMO DEL DISTRITO DE MOYOBAMBA - PROVINCIA DE MOYOBAMBA - DEPARTAMENTO DE SAN MARTÍN"	
		Fecha	15/02/2022				Ubicación Geográfica	Sector Ex Aeródromo	
3.INFORMACIÓN DEL RIESGO			4 PLAN DE RESPUESTA A LOS RIESGOS						
			4.1 ESTRATEGIA SELECCIONADA				4.2 ACCIONES A REALIZAR EN EL MARCO DEL PLAN	4.3 RIESGO ASIGNADO A	
3.1 CÓDIGO DE RIESGO	3.2 DESCRIPCIÓN DEL RIESGO	3.3 PRIORIDAD DEL RIESGO	Mitigar el riesgo	Evitar el riesgo	Aceptar el riesgo	Transferir el riesgo		Entidad	Contratista
R 011	Riesgos vinculados a accidentes de construcción y daños a terceros.	MUY ALTA PRIORIDAD	X				Capacitación y charlas de Inducción sobre la SEGURIDAD DE OBRA, adecuada uso de los implementos de seguridad.		X

CLÁUSULA DÉCIMA CUARTA: RESPONSABILIDAD POR VICIOS OCULTOS

Ni la suscripción del Acta de Recepción de Obra, ni el consentimiento de la liquidación del contrato de obra, enervan el derecho de LA ENTIDAD a reclamar, posteriormente, por defectos o vicios ocultos, conforme a lo dispuesto por los artículos 40 de la Ley de Contrataciones del Estado y 173 de su Reglamento.

El plazo máximo de responsabilidad de EL CONTRATISTA es de siete (7) años, contados a partir

de la conformidad de la recepción total de la obra.

CLÁUSULA DÉCIMA QUINTA: PENALIDADES

Si EL CONTRATISTA incurre en retraso injustificado en la ejecución de las prestaciones objeto del contrato, LA ENTIDAD le aplica automáticamente una penalidad por mora por cada día de atraso, de acuerdo a la siguiente fórmula:

$$\text{Penalidad Diaria} = \frac{0.10 \times \text{monto vigente}}{F \times \text{plazo vigente en días}}$$

Donde:

F = 0.15 para plazos mayores a sesenta (60) días o;

F = 0.40 para plazos menores o iguales a sesenta (60) días.

El retraso se justifica a través de la solicitud de ampliación de plazo debidamente aprobado. Adicionalmente, se considera justificado el retraso y en consecuencia no se aplica penalidad, cuando EL CONTRATISTA acredite, de modo objetivamente sustentado, que el mayor tiempo transcurrido no le resulta imputable. En este último caso la calificación del retraso como justificado por parte de LA ENTIDAD no da lugar al pago de gastos generales ni costos directos de ningún tipo, conforme el numeral 162.5 del artículo 162 del Reglamento de la Ley de Contrataciones del Estado.

Adicionalmente a la penalidad por mora se aplicarán las siguientes penalidades:

Penalizaciones			
N°	Supuestos de aplicación de penalidad	Forma de cálculo	Procedimiento
1	Cuando el personal acreditado permanece menos de sesenta (60) días desde el inicio de su participación en la ejecución del contrato o del íntegro del plazo de ejecución, si este es menor a los sesenta (60) días, de conformidad con las disposiciones establecidas en el numeral 190.2 del artículo 190 del Reglamento.	50% de 1 UIT por cada día de ausencia del personal en obra en el plazo previsto.	Según informe del Supervisor de obra
2	En caso el contratista incumpla con su obligación de ejecutar la prestación con el personal acreditado o debidamente sustituido.	50% de 1 UIT por cada día de ausencia del personal en obra.	Según informe del Supervisor de obra
3	SEGURIDAD DE OBRA Y SEÑALIZACION Cuando el contratista no cuenta con los dispositivos de seguridad en la obra tanto peatonal o vehicular incumpliendo las normas, además de las señalizaciones solicitadas por la Entidad.	20% de 1 UIT por cada día de incumplimiento	Según informe del Supervisor de Obra
4	INDUMENTARIA E IMPLEMENTACION DE PROTECCION PERSONAL Cuando el contratista no cumpla con dotar a su personal de los elementos de seguridad o permita el ingreso de personal en obra sin los elementos e implementos de seguridad.	20% de 1 UIT por cada trabajador por cada día	Según informe del Supervisor de Obras
5	CALIDAD DE LOS MATERIALES Cuando el contratista ingrese materiales a la obra sin la autorización del supervisor.	20% de 1 UIT por cada vez que ocurra	Según informe del Supervisor de Obra
6	CARTEL DE OBRA Cuando el contratista no coloque el cartel de obra dentro del plazo establecido en la programación, o cuando este haya sido retirado antes de culminar la obra.	Sl. 700.00 por cada día.	Según informe del Supervisor de Obra

7	PRUEBAS Y ENSAYOS Cuando el contratista no realiza las pruebas o ensayos para verificar la calidad de los materiales y las dosificaciones de acuerdo a las especificaciones de expediente técnico. Previamente a la realización de pruebas o ensayos se deberá notificar al contratista el plazo para realizar las mencionadas pruebas o ensayos.	20% de 1 UIT por cada incumplimiento	Según informe del Supervisor de Obra
8	RESIDENTE DE OBRA Y PERSONAL PROPUESTO Cuando el Ingeniero Residente y el personal ofertado en forma permanente o con coeficiente de participación, no se encuentre en forma permanente en la Obra.	20% de 1 UIT por cada día de ausencia no justificada	Según informe del Supervisor de obra
9	VALORIZACIONES Cuando el contratista no efectúe valorizaciones en el plazo Legal establecido, incumpliendo el Reglamento de la Ley de Contrataciones del Estado o no adjunte el panel fotográfico conforme lo señalado en los Términos de Referencia.	20% de 1 UIT por cada día de incumplimiento	Según informe del Supervisor de Obra
10	EQUIPOS PRESENTADOS PARA LA FIRMA DE CONTRATO Cuando el contratista no mantenga los equipos presentados para la firma del contrato, al inicio y ejecución de la obra. En este caso, bastará que falte uno o más de los equipos para que se haga acreedor de la multa respectiva.	20% de 1 UIT por cada día de incumplimiento	Según informe del Supervisor de obra
11	LIQUIDACIÓN DE OBRA Cuando El Contratista no presente dentro del plazo establecido en el Reglamento, la Liquidación de Obra, en el cual deberá de estar incluido los Adicionales y Deductivos de Obras de ser el caso.	Se aplicará una penalidad del 1% del monto de su contrato vigente.	Según informe del Supervisor de Obra
12	Quando el contratista de manera injustificada no asista con sus especialistas a las reuniones convocadas por la entidad. Previamente a las reuniones deberá indicarse que profesionales del plantel asistirán a las reuniones.	50% de 1 UIT por cada evento	Según informe del Supervisor de Obra

Importante

De haberse previsto otras penalidades a las previstas, incluir los supuestos de aplicación de penalidad, la forma de cálculo de la penalidad para cada supuesto y el procedimiento mediante el cual se verifica el supuesto a penalizar, conforme el artículo 163 del Reglamento de la Ley de Contrataciones del Estado.

Estas penalidades se deducen de las valorizaciones o en la liquidación final, según corresponda; o si fuera necesario, se cobra del monto resultante de la ejecución de la garantía de fiel cumplimiento.

La penalidad por mora y las otras penalidades pueden alcanzar cada una un monto máximo equivalente al diez por ciento (10%) del monto del contrato vigente, o de ser el caso, del ítem que debió ejecutarse.

Cuando se llegue a cubrir el monto máximo de la penalidad por mora o el monto máximo para otras penalidades, LA ENTIDAD puede resolver el contrato por incumplimiento.

CLÁUSULA DÉCIMA SEXTA: RESOLUCIÓN DEL CONTRATO

Cualquiera de las partes puede resolver el contrato, de conformidad con el numeral 32.3 del artículo 32 y artículo 36 de la Ley de Contrataciones del Estado, y el artículo 164 de su Reglamento. De darse el caso, LA ENTIDAD procederá de acuerdo a lo establecido en los artículos 165 y 207 del Reglamento de la Ley de Contrataciones del Estado.

CLÁUSULA DÉCIMA SÉTIMA: RESPONSABILIDAD DE LAS PARTES

Cuando se resuelva el contrato por causas imputables a algunas de las partes, se debe resarcir los daños y perjuicios ocasionados, a través de la indemnización correspondiente. Ello no obsta la aplicación de las sanciones administrativas, penales y pecuniarias a que dicho incumplimiento diere lugar, en el caso que éstas correspondan.

Lo señalado precedentemente no exime a ninguna de las partes del cumplimiento de las demás obligaciones previstas en el presente contrato.

CLÁUSULA DÉCIMA OCTAVA: ANTICORRUPCIÓN

EL CONTRATISTA declara y garantiza no haber, directa o indirectamente, o tratándose de una persona jurídica a través de sus socios, integrantes de los órganos de administración, apoderados, representantes legales, funcionarios, asesores o personas vinculadas a las que se refiere el artículo 7 del Reglamento de la Ley de Contrataciones del Estado, ofrecido, negociado o efectuado, cualquier pago o, en general, cualquier beneficio o incentivo ilegal en relación al contrato.

Asimismo, el CONTRATISTA se obliga a conducirse en todo momento, durante la ejecución del contrato, con honestidad, probidad, veracidad e integridad y de no cometer actos ilegales o de corrupción, directa o indirectamente o a través de sus socios, accionistas, participacionistas, integrantes de los órganos de administración, apoderados, representantes legales, funcionarios, asesores y personas vinculadas a las que se refiere el artículo 7 del Reglamento de la Ley de Contrataciones del Estado.

Además, EL CONTRATISTA se compromete a i) comunicar a las autoridades competentes, de manera directa y oportuna, cualquier acto o conducta ilícita o corrupta de la que tuviera conocimiento; y ii) adoptar medidas técnicas, organizativas y/o de personal apropiadas para evitar los referidos actos o prácticas.

Finalmente, EL CONTRATISTA se compromete a no colocar a los funcionarios públicos con los que deba interactuar, en situaciones reñidas con la ética. En tal sentido, reconoce y acepta la prohibición de ofrecerles a éstos cualquier tipo de obsequio, donación, beneficio y/o gratificación, ya sea de bienes o servicios, cualquiera sea la finalidad con la que se lo haga.

CLÁUSULA DÉCIMA NOVENA: MARCO LEGAL DEL CONTRATO

Sólo en lo no previsto en este contrato, en la Ley de Contrataciones del Estado y su Reglamento, en las directivas que emita el OSCE y demás normativa especial que resulte aplicable, serán de aplicación supletoria las disposiciones pertinentes del Código Civil vigente, cuando corresponda, y demás normas de derecho privado.

CLÁUSULA VIGÉSIMA: SOLUCIÓN DE CONTROVERSIAS³²

Las controversias que surjan entre las partes durante la ejecución del contrato se resuelven mediante conciliación o arbitraje, según el acuerdo de las partes.

Cualquiera de las partes tiene derecho a iniciar el arbitraje a fin de resolver dichas controversias dentro del plazo de caducidad previsto en la Ley de Contrataciones del Estado y su Reglamento.

Facultativamente, cualquiera de las partes tiene el derecho a solicitar una conciliación dentro del plazo de caducidad correspondiente, según lo señalado en el artículo 224 del Reglamento de la Ley de Contrataciones del Estado, sin perjuicio de recurrir al arbitraje, en caso no se llegue a un

³² De acuerdo con el numeral 225.3 del artículo 225 del Reglamento, las partes pueden recurrir al arbitraje ad hoc cuando las controversias deriven de procedimientos de selección cuyo valor referencial sea menor o igual a cinco millones con 00/100 soles (S/ 5 000 000,00).

acuerdo entre ambas partes o se llegue a un acuerdo parcial. Las controversias sobre nulidad del contrato solo pueden ser sometidas a arbitraje.

El arbitraje será resuelto por un Tribunal Arbitral conformado por tres (3) árbitros, proponiéndose a los efectos las siguientes instituciones arbitrales:

1. Centro de Análisis y Resolución de Conflictos de la Pontificia Universidad Católica del Perú.
2. Centro de Arbitraje de la Cámara de Comercio, Producción y Turismo de San Martín.
3. Centro de Arbitraje y Resolución de Disputas del Colegio de Ingenieros del Perú Consejo Departamental de Lima.

El Laudo arbitral emitido es inapelable, definitivo y obligatorio para las partes desde el momento de su notificación, según lo previsto en el numeral 45.21 del artículo 45 de la Ley de Contrataciones del Estado.

CLÁUSULA VIGÉSIMA SEGUNDA: FACULTAD DE ELEVAR A ESCRITURA PÚBLICA

Cualquiera de las partes puede elevar el presente contrato a Escritura Pública corriendo con todos los gastos que demande esta formalidad.

CLÁUSULA VIGÉSIMA TERCERA: DOMICILIO PARA EFECTOS DE LA EJECUCIÓN CONTRACTUAL

Las partes declaran el siguiente domicilio para efecto de las notificaciones que se realicen durante la ejecución del presente contrato:

DOMICILIO DE LA ENTIDAD: [.....]

DOMICILIO DEL CONTRATISTA: [CONSIGNAR EL DOMICILIO SEÑALADO POR EL POSTOR GANADOR DE LA BUENA PRO AL PRESENTAR LOS REQUISITOS PARA EL PERFECCIONAMIENTO DEL CONTRATO]

La variación del domicilio aquí declarado de alguna de las partes debe ser comunicada a la otra parte, formalmente y por escrito, con una anticipación no menor de quince (15) días calendario.

De acuerdo con las bases integradas, la oferta y las disposiciones del presente contrato, las partes lo firman por duplicado en señal de conformidad en la ciudad de [.....] al [CONSIGNAR FECHA].

"LA ENTIDAD"

"EL CONTRATISTA"

Importante

Este documento puede firmarse digitalmente si ambas partes cuentan con firma digital, según la Ley N° 27269, Ley de Firmas y Certificados Digitales³³.

³³ Para mayor información sobre la normativa de firmas y certificados digitales ingresar a: <https://www.indecopi.gob.pe/web/firmas-digitales/firmar-y-certificados-digitales>

CAPÍTULO VI
CONSTANCIA DE PRESTACIÓN DE EJECUCIÓN DE OBRA

De conformidad con el artículo 169 del Reglamento, se deja expresa constancia de la culminación de la prestación derivada del contrato mencionado en el numeral 3 del presente documento.

1 DATOS DEL DOCUMENTO	Número del documento			
	Fecha de emisión del documento			
2 DATOS DEL CONTRATISTA	Nombre, denominación o razón social			
	RUC			
	EN CASO EL CONTRATISTA SEA UN CONSORCIO, ADEMÁS SE DEBERÁ REGISTRAR LA SIGUIENTE INFORMACIÓN:			
	Nombre o razón social del integrante del consorcio	RUC	%	Descripción de las obligaciones
3 DATOS DEL CONTRATO	Número del contrato			
	Tipo y número del procedimiento de selección			
	Descripción del objeto del contrato			
	Fecha de suscripción del contrato			
	Monto del contrato			
4 DATOS DE LA OBRA	Denominación de la obra			
	Ubicación de la obra (Región, Provincia y Distrito)			
	Nombres y apellidos del Supervisor de la Obra			
	Plazo de ejecución de la obra	Plazo original	días calendario	
		Ampliación(es) de plazo	días calendario	
		Total plazo	días calendario	
		Fecha de culminación de la obra		
		Fecha de recepción de la obra		
	Monto de la obra	Fecha de liquidación de la obra		
		Número de adicionales de obra		
		Monto total de los adicionales		
Número de deductivos				
Monto total de los deductivos				
	Monto total de la obra (sólo componente de obra)			

5 APLICACIÓN DE PENALIDADES	Monto de las penalidades por mora				
	Monto de otras penalidades				
	Monto total de las penalidades aplicadas				
6 SOLUCIÓN DE CONTROVERSIAS DEL CONTRATO	Junta de Resolución de Disputas	Si		No	
	Arbitraje	Si		No	
	N° de arbitrajes				
7 DATOS DE LA ENTIDAD	Nombre de la Entidad				
	RUC de la Entidad				
	Nombres y apellidos del funcionario que emite la constancia				
	Cargo que ocupa en la Entidad				
	Teléfono de contacto				
8					
	NOMBRE, FIRMA Y SELLO DEL FUNCIONARIO COMPETENTE				

ANEXOS

ANEXO N° 1

DECLARACIÓN JURADA DE DATOS DEL POSTOR

Señores

COMITÉ DE SELECCIÓN

ADJUDICACIÓN SIMPLIFICADA N° 014-2023-GRSM/CS-1.

Presente.-

El que se suscribe, [.....], postor y/o Representante Legal de [CONSIGNAR EN CASO DE SER PERSONA JURÍDICA], identificado con [CONSIGNAR TIPO DE DOCUMENTO DE IDENTIDAD] N° [CONSIGNAR NÚMERO DE DOCUMENTO DE IDENTIDAD], con poder inscrito en la localidad de [CONSIGNAR EN CASO DE SER PERSONA JURÍDICA] en la Ficha N° [CONSIGNAR EN CASO DE SER PERSONA JURÍDICA] Asiento N° [CONSIGNAR EN CASO DE SER PERSONA JURÍDICA], **DECLARO BAJO JURAMENTO** que la siguiente información se sujeta a la verdad:

Nombre, Denominación o Razón Social :			
Domicilio Legal :			
RUC :	Teléfono(s) :		
MYPE ³⁴	Sí	No	
Correo electrónico :			

Autorización de notificación por correo electrónico:

Autorizo que se notifiquen al correo electrónico indicado las siguientes actuaciones:

1. Solicitud de reducción de la oferta económica.
2. Solicitud de subsanación de los requisitos para perfeccionar el contrato.
3. Solicitud para presentar los documentos para perfeccionar el contrato, según orden de prelación, de conformidad con lo previsto en el artículo 141 del Reglamento.
4. Respuesta a la solicitud de acceso al expediente de contratación.

Asimismo, me comprometo a remitir la confirmación de recepción, en el plazo máximo de dos (2) días hábiles de recibida la comunicación.

[CONSIGNAR CIUDAD Y FECHA]

.....
Firma, Nombres y Apellidos del postor o Representante legal, según corresponda

Importante

La notificación dirigida a la dirección de correo electrónico consignada se entenderá válidamente efectuada cuando la Entidad reciba acuse de recepción.

³⁴ Esta información será verificada por la Entidad en la página web del Ministerio de Trabajo y Promoción del Empleo en la sección consulta de empresas acreditadas en el REMYPE en el link <http://www2.trabajo.gob.pe/servicios-en-linea-2-2/> y se tendrá en consideración, en caso el postor ganador de la buena pro solicite la retención del diez por ciento (10%) del monto del contrato, en calidad de garantía de fiel cumplimiento, según las condiciones previstas en el numeral 149.4 del artículo 149 y numeral 151.3 del artículo 151 del Reglamento. Asimismo, dicha información se tendrá en cuenta en caso de empate, conforme a lo previsto en el artículo 91 del Reglamento.

Importante

Cuando se trate de consorcios, la declaración jurada es la siguiente:

ANEXO N° 1

DECLARACIÓN JURADA DE DATOS DEL POSTOR

Señores

COMITÉ DE SELECCIÓN

ADJUDICACIÓN SIMPLIFICADA N° 014-2023-GRSM/CS-1.

Presente.-

El que se suscribe, [...], representante común del consorcio [CONSIGNAR EL NOMBRE DEL CONSORCIO], identificado con [CONSIGNAR TIPO DE DOCUMENTO DE IDENTIDAD] N° [CONSIGNAR NÚMERO DE DOCUMENTO DE IDENTIDAD], **DECLARO BAJO JURAMENTO** que la siguiente información se sujeta a la verdad:

Datos del consorciado 1				
Nombre, Denominación o Razón Social :				
Domicilio Legal :				
RUC :	Teléfono(s) :			
MYPE ³⁵		Sí	No	
Correo electrónico :				

Datos del consorciado 2				
Nombre, Denominación o Razón Social :				
Domicilio Legal :				
RUC :	Teléfono(s) :			
MYPE ³⁶		Sí	No	
Correo electrónico :				

Datos del consorciado ...				
Nombre, Denominación o Razón Social :				
Domicilio Legal :				
RUC :	Teléfono(s) :			
MYPE ³⁷		Sí	No	
Correo electrónico :				

Autorización de notificación por correo electrónico:

Correo electrónico del consorcio:

Autorizo que se notifiquen al correo electrónico indicado las siguientes actuaciones:

³⁵ Esta información será verificada por la Entidad en la página web del Ministerio de Trabajo y Promoción del Empleo en la sección consulta de empresas acreditadas en el REMYPE en el link <http://www2.trabajo.gob.pe/servicios-en-linea-2-2/> y se tendrá en consideración, en caso el consorcio ganador de la buena pro solicite la retención del diez por ciento (10%) del monto del contrato, en calidad de garantía de fiel cumplimiento, según las condiciones previstas en el numeral 149.4 del artículo 149 y numeral 151.3 del artículo 151 del Reglamento. Asimismo, dicha información se tendrá en cuenta en caso de empate, conforme a lo previsto en el artículo 91 del Reglamento. Para dichos efectos, todos los integrantes del consorcio deben acreditar la condición de micro o pequeña empresa.

³⁶ Ibídem.

³⁷ Ibídem.

1. Solicitud de reducción de la oferta económica.
2. Solicitud de subsanación de los requisitos para perfeccionar el contrato.
3. Solicitud para presentar los documentos para perfeccionar el contrato, según orden de prelación, de conformidad con lo previsto en el artículo 141 del Reglamento.
4. Respuesta a la solicitud de acceso al expediente de contratación.

Asimismo, me comprometo a remitir la confirmación de recepción, en el plazo máximo de dos (2) días hábiles de recibida la comunicación.

[CONSIGNAR CIUDAD Y FECHA]

.....
**Firma, Nombres y Apellidos del representante
común del consorcio**

Importante

La notificación dirigida a la dirección de correo electrónico consignada se entenderá válidamente efectuada cuando la Entidad reciba acuse de recepción.

ANEXO N° 2

DECLARACIÓN JURADA (ART. 52 DEL REGLAMENTO DE LA LEY DE CONTRATACIONES DEL ESTADO)

Señores
COMITÉ DE SELECCIÓN
ADJUDICACIÓN SIMPLIFICADA N° 014-2023-GRSM/CS-1.

Presente.-

Mediante el presente el suscrito, postor y/o Representante Legal de [CONSIGNAR EN CASO DE SER PERSONA JURÍDICA], declaro bajo juramento:

- i. No haber incurrido y me obligo a no incurrir en actos de corrupción, así como a respetar el principio de integridad.
- ii. No tener impedimento para postular en el procedimiento de selección ni para contratar con el Estado, conforme al artículo 11 de la Ley de Contrataciones del Estado.
- iii. Conocer las sanciones contenidas en la Ley de Contrataciones del Estado y su Reglamento, así como las disposiciones aplicables de la Ley N° 27444, Ley del Procedimiento Administrativo General.
- iv. Participar en el presente proceso de contratación en forma independiente sin mediar consulta, comunicación, acuerdo, arreglo o convenio con ningún proveedor; y, conocer las disposiciones del Decreto Legislativo N° 1034, Decreto Legislativo que aprueba la Ley de Represión de Conductas Anticompetitivas.
- v. Conocer, aceptar y someterme a las bases, condiciones y reglas del procedimiento de selección.
- vi. Ser responsable de la veracidad de los documentos e información que presento en el presente procedimiento de selección.
- vii. Comprometerme a mantener la oferta presentada durante el procedimiento de selección y a perfeccionar el contrato, en caso de resultar favorecido con la buena pro.

[CONSIGNAR CIUDAD Y FECHA]

.....
**Firma, Nombres y Apellidos del postor o
Representante legal, según corresponda**

Importante

En el caso de consorcios, cada integrante debe presentar esta declaración jurada, salvo que sea presentada por el representante común del consorcio.

ANEXO N° 3

DECLARACIÓN JURADA DE CUMPLIMIENTO DEL EXPEDIENTE TÉCNICO

Señores
COMITÉ DE SELECCIÓN
ADJUDICACIÓN SIMPLIFICADA N° 014-2023-GRSM/CS-1.
Presente.-

Es grato dirigirme a usted, para hacer de su conocimiento que luego de haber examinado las bases y demás documentos del procedimiento de la referencia y, conociendo todos los alcances y las condiciones detalladas en dichos documentos, el postor que suscribe ofrece la ejecución de la obra [CONSIGNAR EL OBJETO DE LA CONVOCATORIA], de conformidad con el respectivo Expediente Técnico y las demás condiciones que se indican en el numeral 3.1 del Capítulo III de la sección específica de las bases y los documentos del procedimiento.

[CONSIGNAR CIUDAD Y FECHA]

.....
Firma, Nombres y Apellidos del postor o
Representante legal o común, según corresponda

ANEXO N° 4

DECLARACIÓN JURADA DE PLAZO DE EJECUCIÓN DE LA OBRA

Señores

COMITÉ DE SELECCIÓN

ADJUDICACIÓN SIMPLIFICADA N° 014-2023-GRSM/CS-1.

Presente.-

Mediante el presente, con pleno conocimiento de las condiciones que se exigen en las bases del procedimiento de la referencia, me comprometo a ejecutar la obra [CONSIGNAR LA DENOMINACIÓN DE LA CONVOCATORIA] en el plazo de [CONSIGNAR EL PLAZO OFERTADO, EL CUAL DEBE SER EXPRESADO EN DÍAS CALENDARIO] días calendario.

[CONSIGNAR CIUDAD Y FECHA]

.....
Firma, Nombres y Apellidos del postor o
Representante legal o común, según corresponda

ANEXO N° 5

PROMESA DE CONSORCIO (Sólo para el caso en que un consorcio se presente como postor)

Señores

COMITÉ DE SELECCIÓN

ADJUDICACIÓN SIMPLIFICADA N° 014-2023-GRSM/CS-1.

Presente.-

Los suscritos declaramos expresamente que hemos convenido en forma irrevocable, durante el lapso que dure el procedimiento de selección, para presentar una oferta conjunta a la **ADJUDICACIÓN SIMPLIFICADA N° [CONSIGNAR NOMENCLATURA DEL PROCEDIMIENTO]**.

Asimismo, en caso de obtener la buena pro, nos comprometemos a formalizar el contrato de consorcio, de conformidad con lo establecido por el artículo 140 del Reglamento de la Ley de Contrataciones del Estado, bajo las siguientes condiciones:

a) Integrantes del consorcio

1. [NOMBRE, DENOMINACIÓN O RAZÓN SOCIAL DEL CONSORCIADO 1].
2. [NOMBRE, DENOMINACIÓN O RAZÓN SOCIAL DEL CONSORCIADO 2].

b) Designamos a [CONSIGNAR NOMBRES Y APELLIDOS DEL REPRESENTANTE COMÚN], identificado con [CONSIGNAR TIPO DE DOCUMENTO DE IDENTIDAD] N° [CONSIGNAR NÚMERO DE DOCUMENTO DE IDENTIDAD], como representante común del consorcio para efectos de participar en todos los actos referidos al procedimiento de selección, suscripción y ejecución del contrato correspondiente con [CONSIGNAR NOMBRE DE LA ENTIDAD].

Asimismo, declaramos que el representante común del consorcio no se encuentra impedido, inhabilitado ni suspendido para contratar con el Estado.

c) Fijamos nuestro domicilio legal común en [.....].

d) Las obligaciones que corresponden a cada uno de los integrantes del consorcio son las siguientes:

1. OBLIGACIONES DE [NOMBRE, DENOMINACIÓN O RAZÓN SOCIAL DEL CONSORCIADO 1] [%]³⁸

[DESCRIBIR LAS OBLIGACIONES DEL CONSORCIADO 1]

2. OBLIGACIONES DE [NOMBRE, DENOMINACIÓN O RAZÓN SOCIAL DEL CONSORCIADO 2] [%]³⁹

[DESCRIBIR LAS OBLIGACIONES DEL CONSORCIADO 2]

TOTAL OBLIGACIONES 100%⁴⁰

[CONSIGNAR CIUDAD Y FECHA]

³⁸ Consignar únicamente el porcentaje total de las obligaciones, el cual debe ser expresado en número entero, sin decimales.

³⁹ Consignar únicamente el porcentaje total de las obligaciones, el cual debe ser expresado en número entero, sin decimales.

⁴⁰ Este porcentaje corresponde a la sumatoria de los porcentajes de las obligaciones de cada uno de los integrantes del consorcio.

.....
Consortiado 1
Nombres, apellidos y firma del Consortiado 1
o de su Representante Legal
Tipo y N° de Documento de Identidad

.....
Consortiado 2
Nombres, apellidos y firma del Consortiado 2
o de su Representante Legal
Tipo y N° de Documento de Identidad

Importante

De conformidad con el artículo 52 del Reglamento, las firmas de los integrantes del consorcio deben ser legalizadas.

ANEXO N° 6

PRECIO DE LA OFERTA

ÍTEM N° [INDICAR NÚMERO]

Señores

COMITÉ DE SELECCIÓN

ADJUDICACIÓN SIMPLIFICADA N° 014-2023-GRSM/CS-1.

Presente. -

Es grato dirigirme a usted, para hacer de su conocimiento que, de acuerdo con las bases, mi oferta es la siguiente:

[INCLUIR LA ESTRUCTURA DEL PRESUPUESTO DE OBRA, A FIN DE QUE EL POSTOR CONSIGNE LOS PRECIOS UNITARIOS Y EL PRECIO TOTAL DE SU OFERTA, TAL COMO SE MUESTRA DE MANERA REFERENCIAL EN EL SIGUIENTE EJEMPLO:

N° ITEM	PARTIDA	UNIDAD	METRADO	PU	SUB TOTAL

1	Total costo directo (A)	
2	Gastos generales	
2.1	Gastos fijos	
2.2	Gastos variables	
	Total gastos generales (B)	
3	Utilidad (C)	
	SUBTOTAL (A+B+C)	
4	IGV ⁴¹	
5	Monto total de la oferta	

...]

El precio de la oferta en [CONSIGNAR LA MONEDA DE LA CONVOCATORIA] incluye todos los tributos, seguros, transporte, inspecciones, pruebas y, de ser el caso, los costos laborales conforme a la legislación vigente, así como cualquier otro concepto que pueda tener incidencia sobre el costo de la obra a ejecutar; excepto la de aquellos postores que gocen de alguna exoneración legal, no incluirán en el precio de su oferta los tributos respectivos.

[CONSIGNAR CIUDAD Y FECHA]

.....
**Firma, Nombres y Apellidos del postor o
Representante legal o común, según corresponda**

Importante

⁴¹ Para el cálculo del IGV, aplica el redondeo previsto en la Resolución de Superintendencia SUNAT N° 025-2000/SUNAT o norma que la reemplace. En ese sentido, el porcentaje se calcula considerando dos (2) decimales. Para efectos del redondeo i) Si el primer decimal siguiente es inferior a cinco (5), el valor permanecerá igual, suprimiéndose los decimales posteriores y ii) Si el primer decimal siguiente es igual o superior a cinco (5), el valor será incrementado en un centésimo.

- *En caso que el postor reduzca su oferta, según lo previsto en el artículo 68 del Reglamento, debe presentar nuevamente este Anexo.*
- *El postor que goce de alguna exoneración legal, debe indicar que su oferta no incluye el tributo materia de la exoneración, debiendo incluir el siguiente texto:*

“Mi oferta no incluye [CONSIGNAR EL TRIBUTO MATERIA DE LA EXONERACIÓN]”.

- *El análisis de precios unitarios y el detalle de los gastos generales fijos y variables no se presentan en la oferta, sino para el perfeccionamiento del contrato.*

Importante para la Entidad

- *A fin de facilitar la labor del órgano encargado de las contrataciones o comité de selección, según corresponda, se recomienda publicar conjuntamente con las bases un archivo en Excel del presupuesto de la obra conforme el expediente técnico a fin de que los postores puedan utilizarlo al momento de elaborar su oferta. En tal caso, consignar lo siguiente:*

“Adicionalmente al documento escaneado del presente anexo, el postor puede adjuntar el archivo en Excel del presupuesto de la obra (que fue publicado conjuntamente con las bases), completando la información que sustenta el precio de su oferta. En caso de divergencia prevalece el documento escaneado del precio de la oferta”.

- *En caso de procedimientos según relación de ítems, consignar lo siguiente:*

“El postor debe presentar el precio de su oferta en forma independiente, en los ítems que se presente”.

- *En caso de contratación de obras por paquete, consignar lo siguiente:*

“El postor debe presentar el precio de su oferta con el detalle de cada obra incluida en el paquete”.

- *En caso de contrataciones que conllevan la ejecución de prestaciones accesorias, consignar lo siguiente:*

“El postor debe detallar en el precio de su oferta, el monto correspondiente a la prestación principal y las prestaciones accesorias”.

- *Si durante la fase de actos preparatorios, las Entidades advierten que es posible la participación de proveedores que gozan del beneficio de la exoneración del IGV prevista en la Ley N° 27037, Ley de Promoción de la Inversión en la Amazonía, consignar lo siguiente:*

*“La oferta de los postores que presenten la Declaración Jurada de cumplimiento de condiciones para la aplicación de la exoneración del IGV (**Anexo N° 7**), debe encontrarse dentro de los límites del valor referencial sin IGV”.*

Incluir las disposiciones, según corresponda. Una vez culminada la elaboración de las bases, las notas que no se incorporen deben ser eliminadas

ANEXO N° 7

DECLARACIÓN JURADA DE CUMPLIMIENTO DE CONDICIONES PARA LA APLICACIÓN DE LA EXONERACIÓN DEL IGV

Señores

COMITÉ DE SELECCIÓN

ADJUDICACIÓN SIMPLIFICADA N° 014-2023-GRSM/CS-1.

Presente.-

Mediante el presente el suscrito, postor y/o Representante Legal de [CONSIGNAR EN CASO DE SER PERSONA JURÍDICA], declaro bajo juramento que gozo del beneficio de la exoneración del IGV previsto en la Ley N° 27037, Ley de Promoción de la Inversión en la Amazonía, dado que cumplo con las condiciones siguientes:

- 1.- Que el domicilio fiscal de la empresa⁴² se encuentra ubicada en la Amazonía y coincide con el lugar establecido como sede central (donde tiene su administración y lleva su contabilidad);
- 2.- Que la empresa se encuentra inscrita en las Oficinas Registrales de la Amazonía (exigible en caso de personas jurídicas);
- 3.- Que, al menos el setenta por ciento (70%) de los activos fijos de la empresa se encuentran en la Amazonía; y
- 4.- Que la empresa no ejecuta obras fuera de la Amazonía.

[CONSIGNAR CIUDAD Y FECHA]

.....
**Firma, Nombres y Apellidos del postor o
Representante legal, según corresponda**

Importante

Cuando se trate de consorcios, esta declaración jurada será presentada por cada uno de los integrantes del consorcio, salvo que se trate de consorcios con contabilidad independiente, en cuyo caso debe ser suscrita por el representante común, debiendo indicar su condición de consorcio con contabilidad independiente y el número de RUC del consorcio.

⁴² En el artículo 1 del "Reglamento de las Disposiciones Tributarias contenidas en la Ley de Promoción de la Inversión en la Amazonía" se define como "empresa" a las "Personas naturales, sociedades conyugales, sucesiones indivisas y personas consideradas jurídicas por la Ley del Impuesto a la Renta, generadoras de rentas de tercera categoría, ubicadas en la Amazonía. Las sociedades conyugales son aquellas que ejerzan la opción prevista en el Artículo 16 de la Ley del Impuesto a la Renta."

ANEXO N° 9

DECLARACIÓN JURADA (NUMERAL 49.4 DEL ARTÍCULO 49 DEL REGLAMENTO)

Señores
COMITÉ DE SELECCIÓN
ADJUDICACIÓN SIMPLIFICADA N° 014-2023-GRSM/CS-1.
Presente.-

Mediante el presente el suscrito, postor y/o Representante Legal de [CONSIGNAR EN CASO DE SER PERSONA JURÍDICA], declaro que la experiencia que acredito de la empresa [CONSIGNAR LA DENOMINACIÓN DE LA PERSONA JURÍDICA] como consecuencia de una reorganización societaria, no se encuentra en el supuesto establecido en el numeral 49.4 del artículo 49 del Reglamento.

[CONSIGNAR CIUDAD Y FECHA]

.....
**Firma, Nombres y Apellidos del postor o
Representante legal, según corresponda**

Importante

A efectos de cautelar la veracidad de esta declaración, el postor puede verificar la información de la Relación de Proveedores Sancionados por el Tribunal de Contrataciones del Estado con Sanción Vigente en <http://portal.osce.gob.pe/rnp/content/relación-de-proveedores-sancionados>.

También le asiste dicha facultad al órgano encargado de las contrataciones o al órgano de la Entidad al que se le haya asignado la función de verificación de la oferta presentada por el postor ganador de la buena pro.

ANEXO N° 10

EXPERIENCIA DEL POSTOR EN LA ESPECIALIDAD

Señores
COMITÉ DE SELECCIÓN
ADJUDICACIÓN SIMPLIFICADA N° 014-2023-GRSM/CS-1.
Presente.-

Mediante el presente, el suscrito detalla lo siguiente como EXPERIENCIA EN OBRAS SIMILARES:

Nº	CLIENTE	OBJETO DEL CONTRATO	Nº CONTRATO	FECHA DEL CONTRATO ⁴³	FECHA DE RECEPCIÓN DE LA OBRA	EXPERIENCIA PROVENIENTE ⁴⁴ DE:	MONEDA	IMPORTE ⁴⁵	TIPO DE CAMBIO VENTA ⁴⁶	MONTO FACTURADO ACUMULADO ⁴⁷
1										
2										
3										
4										
5										

⁴³ Se refiere a la fecha de suscripción del contrato.

⁴⁴ Si el titular de la experiencia no es el postor, consignar si dicha experiencia corresponde a la matriz en caso que el postor sea sucursal, o fue transmitida por reorganización societaria, debiendo acompañar la documentación sustentatoria correspondiente. Al respecto, según la Opinión N° 216-2017/DTN “Considerando que la sociedad matriz y la sucursal constituyen la misma persona jurídica, la sucursal puede acreditar como suya la experiencia de su matriz”. Del mismo modo, según lo previsto en la Opinión N° 010-2013/DTN, “... en una operación de reorganización societaria que comprende tanto una fusión como una escisión, la sociedad resultante podrá acreditar como suya la experiencia de la sociedad incorporada o absorbida, que se extingue producto de la fusión; asimismo, si en virtud de la escisión se transfiere un bloque patrimonial consistente en una línea de negocio completa, la sociedad resultante podrá acreditar como suya la experiencia de la sociedad escindida, correspondiente a la línea de negocio transmitida. De esta manera, la sociedad resultante podrá emplear la experiencia transmitida, como consecuencia de la reorganización societaria antes descrita, en los futuros procesos de selección en los que participe”.

⁴⁵ Se refiere al monto del contrato ejecutado incluido adicionales y reducciones, de ser el caso.

⁴⁶ El tipo de cambio venta debe corresponder al publicado por la SBS correspondiente a la fecha de suscripción del contrato.

⁴⁷ Consignar en la moneda establecida para el valor referencial.

Nº	CLIENTE	OBJETO DEL CONTRATO	Nº CONTRATO	FECHA DEL CONTRATO ⁴³	FECHA DE RECEPCIÓN DE LA OBRA	EXPERIENCIA PROVENIENTE ⁴⁴ DE:	MONEDA	IMPORTE ⁴⁵	TIPO DE CAMBIO VENTA ⁴⁶	MONTO FACTURADO ACUMULADO ⁴⁷
6										
7										
8										
9										
10										
TOTAL										

[CONSIGNAR CIUDAD Y FECHA]

.....
Firma, Nombres y Apellidos del postor o
Representante legal o común, según corresponda

ANEXO N° 11

SOLICITUD DE BONIFICACIÓN DEL CINCO POR CIENTO (5%) POR TENER LA CONDICIÓN DE MICRO Y PEQUEÑA EMPRESA

Señores
COMITÉ DE SELECCIÓN
ADJUDICACIÓN SIMPLIFICADA N° 014-2023-GRSM/CS-1.

Presente.-

Mediante el presente el suscrito, postor y/o Representante legal de [CONSIGNAR EN CASO DE SER PERSONA JURÍDICA], solicito la asignación de la bonificación del cinco por ciento (5%) sobre el puntaje total obtenido, debido a que mi representada cuenta con la condición de micro y pequeña empresa.

[CONSIGNAR CIUDAD Y FECHA]

.....
**Firma, Nombres y Apellidos del postor o
Representante legal o común, según corresponda**

Importante

- Para asignar la bonificación, el órgano encargado de las contrataciones o comité de selección, según corresponda, verifica la página web del Ministerio de Trabajo y Promoción del Empleo en la sección consulta de empresas acreditadas en el REMYPE en el link <http://www2.trabajo.gob.pe/servicios-en-linea-2-2/>.
- Para que un consorcio pueda acceder a la bonificación, cada uno de sus integrantes debe cumplir con la condición de micro y pequeña empresa.

ANEXO N° 12

**AUTORIZACIÓN DE NOTIFICACIÓN DE LA DECISIÓN DE LA ENTIDAD SOBRE LA
SOLICITUD DE AMPLIACIÓN DE PLAZO MEDIANTE MEDIOS ELECTRÓNICOS DE
COMUNICACIÓN**

(DOCUMENTO A PRESENTAR EN EL PERFECCIONAMIENTO DEL CONTRATO)

Señores

COMITÉ DE SELECCIÓN

ADJUDICACIÓN SIMPLIFICADA N° 014-2023-GRSM/CS-1.

Presente.-

El que se suscribe, [.....], postor adjudicado y/o Representante Legal de [CONSIGNAR EN CASO DE SER PERSONA JURÍDICA], identificado con [CONSIGNAR TIPO DE DOCUMENTO DE IDENTIDAD] N° [CONSIGNAR NÚMERO DE DOCUMENTO DE IDENTIDAD], autorizo que durante la ejecución del contrato se me notifique al correo electrónico [INDICAR EL CORREO ELECTRÓNICO] lo siguiente:

✓ Notificación de la decisión de la Entidad respecto a la solicitud de ampliación de plazo.

[CONSIGNAR CIUDAD Y FECHA]

.....
**Firma, Nombres y Apellidos del postor o
Representante legal o común, según
corresponda**

93

Importante

La notificación de la decisión de la Entidad respecto a la solicitud de ampliación de plazo se efectúa por medios electrónicos de comunicación, siempre que se cuente con la autorización correspondiente y sea posible obtener un acuse de recibo a través del mecanismo utilizado.

93