



GOBIERNO REGIONAL
SAN MARTÍN

PROYECTO ESPECIAL HUALLAGA
CENTRAL Y BAJO MAYO

BASES ESTÁNDAR DE CONCURSO PÚBLICO PARA LA CONTRATACIÓN DEL SERVICIO DE CONSULTORÍA EN GENERAL

Aprobado mediante Directiva N° 001-2019-OSCE/CD



SUB DIRECCIÓN DE NORMATIVIDAD – DIRECCIÓN TÉCNICO NORMATIVA
ORGANISMO SUPERVISOR DE LAS CONTRATACIONES DEL ESTADO - OSCE

SIMBOLOGÍA UTILIZADA:

N°	Símbolo	Descripción
1	[ABC] / [.....]	La información solicitada dentro de los corchetes sombreados debe ser completada por la Entidad durante la elaboración de las bases.
2	[ABC] / [.....]	Es una indicación, o información que deberá ser completada por la Entidad con posterioridad al otorgamiento de la buena pro para el caso específico de la elaboración de la PROFORMA DEL CONTRATO; o por los proveedores, en el caso de los ANEXOS de la oferta.
3	Importante • Abc	Se refiere a consideraciones importantes a tener en cuenta por el comité de selección y por los proveedores.
4	Advertencia • Abc	Se refiere a advertencias a tener en cuenta por el comité de selección y por los proveedores.
5	Importante para la Entidad • Xyz	Se refiere a consideraciones importantes a tener en cuenta por el comité de selección y deben ser eliminadas una vez culminada la elaboración de las bases.

CARACTERÍSTICAS DEL DOCUMENTO:

Las bases estándar deben ser elaboradas en formato WORD, y deben tener las siguientes características:

N°	Características	Parámetros
1	Márgenes	Superior : 2.5 cm Inferior: 2.5 cm Izquierda: 2.5 cm Derecha: 2.5 cm
2	Fuente	Arial
3	Estilo de Fuente	Normal: Para el contenido en general Cursiva: Para el encabezado y pie de página Para las Consideraciones importantes (Ítem 3 del cuadro anterior)
4	Color de Fuente	Automático: Para el contenido en general Azul : Para las Consideraciones importantes (Ítem 3 del cuadro anterior)
5	Tamaño de Letra	16 : Para las dos primeras hojas de las Secciones General y Específica 11 : Para el nombre de los Capítulos. 10 : Para el cuerpo del documento en general 9 : Para el encabezado y pie de página Para el contenido de los cuadros, pudiendo variar, según la necesidad 8 : Para las Notas al pie
6	Alineación	Justificada: Para el contenido en general y notas al pie. Centrada : Para la primera página, los títulos de las Secciones y nombres de los Capítulos)
7	Interlineado	Sencillo
8	Espaciado	Anterior : 0 Posterior : 0
9	Subrayado	Para los nombres de las Secciones y para resaltar o hacer hincapié en algún concepto

INSTRUCCIONES DE USO:

- Una vez registrada la información solicitada dentro de los corchetes sombreados en gris, el texto deberá quedar en letra tamaño 10, con estilo normal, sin formato de negrita y sin sombread.
- La nota **IMPORTANTE** no puede ser modificada ni eliminada en la Sección General. En el caso de la Sección Específica debe seguirse la instrucción que se indica en dicha nota.

Elaboradas en enero de 2019

Modificadas en junio 2019, diciembre 2019, julio 2020, julio y diciembre 2021, junio y octubre de 2022



BASES INTEGRADAS DE CONCURSO PÚBLICO PARA LA CONTRATACIÓN DEL SERVICIO DE CONSULTORÍA EN GENERAL¹

CONCURSO PÚBLICO N° 09-2024-GRSM-PEHCBM/ CS - PRIMERA CONVOCATORIA

**CONTRATACIÓN DEL SERVICIO DE CONSULTORÍA PARA
LA SUPERVISIÓN DE LA FORMULACIÓN DEL ESTUDIO DE
PRE INVERSIÓN A NIVEL DE PERFIL DEL PROYECTO
“MEJORAMIENTO Y AMPLIACIÓN DEL SERVICIO DE AGUA
POTABLE URBANO Y MEJORAMIENTO Y AMPLIACIÓN DEL
SERVICIO DE ALCANTARILLADO EN 3 UNIDADES
PRODUCTORAS 3 DISTRITOS DE LA PROVINCIA DE SAN
MARTIN DEL DEPARTAMENTO DE SAN MARTIN” CÓDIGO
DE IDEA: 220513.**

BASES INTEGRADAS

¹ Estas Bases se utilizarán para la contratación del servicio de consultoría en general. Para tal efecto, se deberá tener en cuenta la siguiente definición:

Consultoría en general: Servicios profesionales altamente calificados.
BASES INTEGRADAS

DEBER DE COLABORACIÓN

La Entidad y todo proveedor que se someta a las presentes Bases, sea como participante, postor y/o contratista, deben conducir su actuación conforme a los principios previstos en la Ley de Contrataciones del Estado.

En este contexto, se encuentran obligados a prestar su colaboración al OSCE y a la Secretaría Técnica de la Comisión de Defensa de la Libre Competencia del INDECOPI, en todo momento según corresponda a sus competencias, a fin de comunicar presuntos casos de fraude, colusión y corrupción por parte de los funcionarios y servidores de la Entidad, así como los proveedores y demás actores que participan en el proceso de contratación.

De igual forma, deben poner en conocimiento del OSCE y a la Secretaría Técnica de la Comisión de Defensa de la Libre Competencia del INDECOPI los indicios de conductas anticompetitivas que se presenten durante el proceso de contratación, en los términos del Decreto Legislativo N° 1034, "Ley de Represión de Conductas Anticompetitivas", o norma que la sustituya, así como las demás normas de la materia.

La Entidad y todo proveedor que se someta a las presentes Bases, sea como participante, postor y/o contratista del proceso de contratación deben permitir al OSCE o a la Secretaría Técnica de la Comisión de Defensa de la Libre Competencia del INDECOPI el acceso a la información referida a las contrataciones del Estado que sea requerida, prestar testimonio o absolución de posiciones que se requieran, entre otras formas de colaboración.

SECCIÓN GENERAL

DISPOSICIONES COMUNES DEL PROCEDIMIENTO DE SELECCIÓN

(ESTA SECCIÓN NO DEBE SER MODIFICADA EN NINGÚN EXTREMO, BAJO SANCIÓN DE NULIDAD)

CAPÍTULO I ETAPAS DEL PROCEDIMIENTO DE SELECCIÓN

1.1. REFERENCIAS

Cuando en el presente documento se mencione la palabra Ley, se entiende que se está haciendo referencia a la Ley N° 30225, Ley de Contrataciones del Estado, y cuando se mencione la palabra Reglamento, se entiende que se está haciendo referencia al Reglamento de la Ley de Contrataciones del Estado aprobado por Decreto Supremo N° 344-2018-EF.

Las referidas normas incluyen sus respectivas modificaciones, de ser el caso.

1.2. CONVOCATORIA

Se realiza a través de su publicación en el SEACE de conformidad con lo señalado en el artículo 54 del Reglamento, en la fecha señalada en el calendario del procedimiento de selección, debiendo adjuntar las bases y resumen ejecutivo.

1.3. REGISTRO DE PARTICIPANTES

El registro de participantes se realiza conforme al artículo 55 del Reglamento. En el caso de un consorcio, basta que se registre uno (1) de sus integrantes.

Importante

- *Para registrarse como participante en un procedimiento de selección convocado por las Entidades del Estado Peruano, es necesario que los proveedores cuenten con inscripción vigente y estar habilitados ante el Registro Nacional de Proveedores (RNP) que administra el Organismo Supervisor de las Contrataciones del Estado (OSCE). Para obtener mayor información, se puede ingresar a la siguiente dirección electrónica: www.rnp.gob.pe.*
- *Los proveedores que deseen registrar su participación deben ingresar al SEACE utilizando su Certificado SEACE (usuario y contraseña). Asimismo, deben observar las instrucciones señaladas en el documento de orientación "Guía para el registro de participantes electrónico" publicado en <https://www2.seace.gob.pe/>.*
- *En caso los proveedores no cuenten con inscripción vigente en el RNP y/o se encuentren inhabilitados o suspendidos para ser participantes, postores y/o contratistas, el SEACE restringirá su registro, quedando a potestad de estos intentar nuevamente registrar su participación en el procedimiento de selección en cualquier otro momento, dentro del plazo establecido para dicha etapa, siempre que haya obtenido la vigencia de su inscripción o quedado sin efecto la sanción que le impuso el Tribunal de Contrataciones del Estado.*

1.4. FORMULACIÓN DE CONSULTAS Y OBSERVACIONES A LAS BASES

La formulación de consultas y observaciones a las bases se efectúa de conformidad con lo establecido en los numerales 72.1 y 72.2 del artículo 72 del Reglamento.

Importante

No pueden formularse consultas ni observaciones respecto del contenido de una ficha de homologación aprobada, aun cuando el requerimiento haya sido homologado parcialmente respecto a las características técnicas y/o requisitos de calificación y/o condiciones de ejecución. Las consultas y observaciones que se formulen sobre el particular, se tienen como no presentadas.

1.5. ABSOLUCIÓN DE CONSULTAS, OBSERVACIONES E INTEGRACIÓN DE BASES

La absolución de consultas, observaciones e integración de las bases se realizan conforme a las disposiciones previstas en los numerales 72.4 y 72.5 del artículo 72 del Reglamento.

Importante

- *No se absolverán consultas y observaciones a las bases que se presenten en forma física.*
- *Cuando exista divergencia entre lo indicado en el pliego de absolución de consultas y observaciones y la integración de bases, prevalece lo absuelto en el referido pliego; sin perjuicio, del deslinde de responsabilidades correspondiente.*

1.6. ELEVACIÓN AL OSCE DEL PLIEGO DE ABSOLUCIÓN DE CONSULTAS Y OBSERVACIONES E INTEGRACIÓN DE BASES

Los cuestionamientos al pliego de absolución de consultas y observaciones así como a las bases integradas por supuestas vulneraciones a la normativa de contrataciones, a los principios que rigen la contratación pública u otra normativa que tenga relación con el objeto de la contratación, pueden ser elevados al OSCE de acuerdo a lo indicado en los numerales del 72.8 al 72.11 del artículo 72 del Reglamento.

La solicitud de elevación para emisión de Pronunciamiento se presenta ante la Entidad, la cual debe remitir al OSCE el expediente completo, de acuerdo a lo señalado en el artículo 124 del TUO de la Ley 27444, aprobado por Decreto Supremo N° 004-2019-JUS, al día hábil siguiente de recibida dicha solicitud.

Advertencia

La solicitud de elevación al OSCE de los cuestionamientos al pliego de absolución de consultas y observaciones, así como a las Bases integradas, se realiza de manera electrónica a través del SEACE, a partir de la oportunidad en que establezca el OSCE mediante comunicado

Importante

Constituye infracción pasible de sanción según lo previsto en el literal n) del numeral 50.1 del artículo 50 de la Ley, presentar cuestionamientos maliciosos o manifiestamente infundados al pliego de absolución de consultas y/u observaciones.

1.7. FORMA DE PRESENTACIÓN DE OFERTAS

Las ofertas se presentan conforme lo establecido en el artículo 59 del Reglamento.

Las declaraciones juradas, formatos o formularios previstos en las bases que conforman la oferta deben estar debidamente firmados por el postor (firma manuscrita o digital, según la Ley N° 27269, Ley de Firmas y Certificados Digitales²). Los demás documentos deben ser visados por el postor. En el caso de persona jurídica, por su representante legal, apoderado o mandatario designado para dicho fin y, en el caso de persona natural, por este o su apoderado. No se acepta el pegado de la imagen de una firma o visto. Las ofertas se presentan foliadas.

Importante

² Para mayor información sobre la normativa de firmas y certificados digitales ingresar a: <https://www.indecopi.gob.pe/web/firmas-digitales/firmar-y-certificados-digitales>

- *Los formularios electrónicos que se encuentran en el SEACE y que los proveedores deben llenar para presentar sus ofertas, tienen carácter de declaración jurada.*
- *En caso la información contenida en los documentos escaneados que conforman la oferta no coincida con lo declarado a través del SEACE, prevalece la información declarada en los documentos escaneados.*
- *No se tomarán en cuenta las ofertas que se presenten en físico a la Entidad.*

1.8. PRESENTACIÓN Y APERTURA DE OFERTAS

El participante presentará su oferta de manera electrónica a través del SEACE, desde las 00:01 horas hasta las 23:59 horas del día establecido para el efecto en el cronograma del procedimiento; adjuntando el archivo digitalizado que contenga los documentos que conforman la oferta de acuerdo a lo requerido en las bases.

El participante debe verificar antes de su envío, bajo su responsabilidad, que el archivo pueda ser descargado y su contenido sea legible.

Importante

Los integrantes de un consorcio no pueden presentar ofertas individuales ni conformar más de un consorcio en un procedimiento de selección, o en un determinado ítem cuando se trate de procedimientos de selección según relación de ítems.

En la apertura electrónica de la oferta técnica, el comité de selección verifica la presentación de lo exigido en la sección específica de las bases de conformidad con el numeral 81.2 del artículo 81 del Reglamento y determina si las ofertas responden a las características y/o requisitos y condiciones de los Términos de Referencia, detallados en la sección específica de las bases. De no cumplir con lo requerido, la oferta se considera no admitida.

1.9. CALIFICACIÓN Y EVALUACIÓN DE LAS OFERTAS

La calificación y evaluación de los postores se realiza conforme los requisitos de calificación y factores de evaluación que se indican en la sección específica de las bases.

La evaluación técnica y económica se realiza sobre la base de:

Oferta técnica : 100 puntos
Oferta económica : 100 puntos

1.9.1 CALIFICACIÓN DE LAS OFERTAS TÉCNICAS

La calificación de las ofertas técnicas se realiza conforme a lo establecido en el numeral 82.1 del artículo 82 del Reglamento.

1.9.2 EVALUACIÓN DE LAS OFERTAS TÉCNICAS

La evaluación de las ofertas técnicas se realiza conforme a lo establecido en los numerales 82.2 y 82.3 del artículo 82 del Reglamento.

1.9.3 APERTURA Y EVALUACIÓN DE OFERTAS ECONÓMICAS

El comité de selección evalúa las ofertas económicas y determina el puntaje total de las ofertas de conformidad con el artículo 83 del Reglamento así como los coeficientes de ponderación previstos en la sección específica de las bases.

Importante

En el caso de procedimientos de selección por relación de ítems cuando la contratación del servicio de consultoría va a ser prestado fuera de la provincia de Lima y Callao y el monto del valor estimado de algún ítem no supere los doscientos mil Soles (S/ 200,000.00), a solicitud del postor se asigna una bonificación equivalente al diez por ciento (10%) sobre el puntaje total obtenido en dicho ítem por los postores con domicilio en la provincia donde prestará el servicio, o en las provincias colindantes, sean o no pertenecientes al mismo departamento o región. El domicilio es el consignado en la constancia de inscripción ante el RNP³.

1.10. SUBSANACIÓN DE LAS OFERTAS

La subsanación de las ofertas se sujeta a lo establecido en el artículo 60 del Reglamento. El plazo que se otorgue para la subsanación no puede ser inferior a un (1) día hábil.

La solicitud de subsanación se realiza de manera electrónica a través del SEACE y será remitida al correo electrónico consignado por el postor al momento de realizar su inscripción en el RNP, siendo su responsabilidad el permanente seguimiento de las notificaciones a dicho correo. La notificación de la solicitud se entiende efectuada el día de su envío al correo electrónico.

La presentación de las subsanaciones se realiza a través del SEACE. No se tomará en cuenta la subsanación que se presente en físico a la Entidad.

1.11. OTORGAMIENTO DE LA BUENA PRO

La buena pro se otorga luego de la evaluación correspondiente según lo indicado en el numeral 1.9.3 de la presente sección.

Previo al otorgamiento de la buena pro, el comité de selección aplica lo dispuesto en el artículo 68 del Reglamento, sobre el rechazo de las ofertas, de ser el caso.

En el supuesto de que dos (2) o más ofertas empaten, el otorgamiento de la buena pro se efectúa siguiendo estrictamente el orden señalado en el numeral 84.2 del artículo 84 del Reglamento. El desempate mediante sorteo se realiza de manera electrónica a través del SEACE.

Definida la oferta ganadora, el comité de selección otorga la buena pro, mediante su publicación en el SEACE, incluyendo el cuadro comparativo y las actas debidamente motivadas de los resultados de la admisión, no admisión, calificación, descalificación, evaluación, rechazo y el otorgamiento de la buena pro.

1.12. CONSENTIMIENTO DE LA BUENA PRO

Cuando se hayan presentado dos (2) o más ofertas, el consentimiento de la buena pro se produce a los ocho (8) días hábiles siguientes de la notificación de su otorgamiento, sin que los postores hayan ejercido el derecho de interponer el recurso de apelación.

En caso que se haya presentado una sola oferta, el consentimiento de la buena pro se produce el mismo día de la notificación de su otorgamiento.

El consentimiento del otorgamiento de la buena pro se publica en el SEACE al día hábil siguiente de producido.

³ La constancia de inscripción electrónica se visualizará en el portal web del Registro Nacional de Proveedores: www.mp.gob.pe

Importante

Una vez consentido el otorgamiento de la buena pro, el órgano encargado de las contrataciones o el órgano de la Entidad al que se haya asignado tal función realiza la verificación de la oferta presentada por el postor ganador de la buena pro conforme lo establecido en el numeral 64.6 del artículo 64 del Reglamento.

CAPÍTULO II SOLUCIÓN DE CONTROVERSIAS DURANTE EL PROCEDIMIENTO DE SELECCIÓN

2.1. RECURSO DE APELACIÓN

A través del recurso de apelación se pueden impugnar los actos dictados durante el desarrollo del procedimiento de selección hasta antes del perfeccionamiento del contrato.

El recurso de apelación se presenta ante y es resuelto por el Tribunal de Contrataciones del Estado.

Los actos que declaren la nulidad de oficio, la cancelación del procedimiento de selección y otros actos emitidos por el Titular de la Entidad que afecten la continuidad de este, se impugnan ante el Tribunal de Contrataciones del Estado.

Importante

- *Una vez otorgada la buena pro, el comité de selección, está en la obligación de permitir el acceso de los participantes y postores al expediente de contratación, salvo la información calificada como secreta, confidencial o reservada por la normativa de la materia, a más tardar dentro del día siguiente de haberse solicitado por escrito.*
- *A efectos de recoger la información de su interés, los postores pueden valerse de distintos medios, tales como: (i) la lectura y/o toma de apuntes, (ii) la captura y almacenamiento de imágenes, e incluso (iii) pueden solicitar copia de la documentación obrante en el expediente, siendo que, en este último caso, la Entidad deberá entregar dicha documentación en el menor tiempo posible, previo pago por tal concepto.*
- *El recurso de apelación se presenta ante la Mesa de Partes del Tribunal o ante las oficinas desconcentradas del OSCE.*

2.2. PLAZOS DE INTERPOSICIÓN DEL RECURSO DE APELACIÓN

La apelación contra el otorgamiento de la buena pro o contra los actos dictados con anterioridad a ella se interpone dentro de los ocho (8) días hábiles siguientes de haberse notificado el otorgamiento de la buena pro.

La apelación contra los actos dictados con posterioridad al otorgamiento de la buena pro, contra la declaración de nulidad, cancelación y declaratoria de desierto del procedimiento, se interpone dentro de los ocho (8) días hábiles siguientes de haberse tomado conocimiento del acto que se desea impugnar.

CAPÍTULO III DEL CONTRATO

3.1. PERFECCIONAMIENTO DEL CONTRATO

Los plazos y el procedimiento para perfeccionar el contrato se realiza conforme a lo indicado en el artículo 141 del Reglamento.

Para perfeccionar el contrato, el postor ganador de la buena pro debe presentar los documentos señalados en el artículo 139 del Reglamento y los previstos en la sección específica de las bases.

3.2. GARANTÍAS

Las garantías que deben otorgar los postores y/o contratistas, según corresponda, son las de fiel cumplimiento del contrato y por los adelantos.

3.2.1. GARANTÍA DE FIEL CUMPLIMIENTO

Como requisito indispensable para perfeccionar el contrato, el postor ganador debe entregar a la Entidad la garantía de fiel cumplimiento del mismo por una suma equivalente al diez por ciento (10%) del monto del contrato original. Esta se mantiene vigente hasta la conformidad de la recepción de la prestación a cargo del contratista.

3.2.2. GARANTÍA DE FIEL CUMPLIMIENTO POR PRESTACIONES ACCESORIAS

En las contrataciones que conllevan la ejecución de prestaciones accesorias, tales como mantenimiento, reparación o actividades afines, se otorga una garantía adicional por una suma equivalente al diez por ciento (10%) del monto del contrato de la prestación accesorio, la misma que debe ser renovada periódicamente hasta el cumplimiento total de las obligaciones garantizadas.

Importante

- En los contratos derivados de procedimientos de selección por relación de ítems, cuando el monto del ítem adjudicado o la sumatoria de los montos de los ítems adjudicados sea igual o menor a doscientos mil Soles (S/ 200,000.00), no corresponde presentar garantía de fiel cumplimiento de contrato ni garantía de fiel cumplimiento por prestaciones accesorias, conforme a lo dispuesto en el literal a) del artículo 152 del Reglamento.
- En los contratos de consultoría en general que celebren las Entidades con las micro y pequeñas empresas, estas últimas pueden otorgar como garantía de fiel cumplimiento el diez por ciento (10%) del monto del contrato, porcentaje que es retenido por la Entidad durante la primera mitad del número total de pagos a realizarse, de forma prorrateada en cada pago, con cargo a ser devuelto a la finalización del mismo, conforme lo establecen los numerales 149.4 y 149.5 del artículo 149 del Reglamento y numeral 151.2 del artículo 151 del Reglamento.

3.2.3. GARANTÍA POR ADELANTO

En caso se haya previsto en la sección específica de las bases la entrega de adelantos, el contratista debe presentar una garantía emitida por idéntico monto conforme a lo estipulado en el artículo 153 del Reglamento.

3.3. REQUISITOS DE LAS GARANTÍAS

Las garantías que se presenten deben ser incondicionales, solidarias, irrevocables y de realización automática en el país, al solo requerimiento de la Entidad. Asimismo, deben ser emitidas por empresas que se encuentren bajo la supervisión directa de la Superintendencia de Banca, Seguros y Administradoras Privadas de Fondos de Pensiones y que cuenten con clasificación de riesgo B o superior. Asimismo, deben estar autorizadas para emitir garantías; o estar consideradas en la última lista de bancos extranjeros de primera categoría que periódicamente publica el Banco Central de Reserva del Perú.

Importante

Corresponde a la Entidad verificar que las garantías presentadas por el postor ganador de la buena pro y/o contratista cumplan con los requisitos y condiciones necesarios para su aceptación y eventual ejecución, sin perjuicio de la determinación de las responsabilidades funcionales que correspondan.

Advertencia

Los funcionarios de las Entidades no deben aceptar garantías emitidas bajo condiciones distintas a las establecidas en el presente numeral, debiendo tener en cuenta lo siguiente:

1. La clasificadora de riesgo que asigna la clasificación a la empresa que emite la garantía debe encontrarse listada en el portal web de la SBS (<http://www.sbs.gob.pe/sistema-financiero/clasificadoras-de-riesgo>).

2. Se debe identificar en la página web de la clasificadora de riesgo respectiva, cuál es la clasificación vigente de la empresa que emite la garantía, considerando la vigencia a la fecha de emisión de la garantía.

3. Para fines de lo establecido en el artículo 148 del Reglamento, la clasificación de riesgo B, incluye las clasificaciones B+ y B.

4. Si la empresa que otorga la garantía cuenta con más de una clasificación de riesgo emitida por distintas empresas listadas en el portal web de la SBS, bastará que en una de ellas cumpla con la clasificación mínima establecida en el Reglamento.

En caso exista alguna duda sobre la clasificación de riesgo asignada a la empresa emisora de la garantía, se deberá consultar a la clasificadora de riesgos respectiva.

De otro lado, además de cumplir con el requisito referido a la clasificación de riesgo, a efectos de verificar si la empresa emisora se encuentra autorizada por la SBS para emitir garantías, debe revisarse el portal web de dicha Entidad (<http://www.sbs.gob.pe/sistema-financiero/relacion-de-empresas-que-se-encuentran-autorizadas-a-emitir-cartas-fianza>).

Los funcionarios competentes deben verificar la autenticidad de la garantía a través de los mecanismos establecidos (consulta web, teléfono u otros) por la empresa emisora.

3.4. EJECUCIÓN DE GARANTÍAS

La Entidad puede solicitar la ejecución de las garantías conforme a los supuestos contemplados en el artículo 155 del Reglamento.

3.5. ADELANTOS

La Entidad puede entregar adelantos directos al contratista, los que en ningún caso exceden en conjunto del treinta por ciento (30%) del monto del contrato original, siempre que ello haya sido previsto en la sección específica de las bases.

3.6. PENALIDADES **BASES INTEGRADAS**

3.6.1. PENALIDAD POR MORA EN LA EJECUCIÓN DE LA PRESTACIÓN

En caso de retraso injustificado del contratista en la ejecución de las prestaciones objeto del contrato, la Entidad le aplica automáticamente una penalidad por mora por cada día de atraso, de conformidad con el artículo 162 del Reglamento.

3.6.2. OTRAS PENALIDADES

La Entidad puede establecer penalidades distintas a la mencionada en el numeral precedente, según lo previsto en el artículo 163 del Reglamento y lo indicado en la sección específica de las bases.

Estos dos tipos de penalidades se calculan en forma independiente y pueden alcanzar cada una un monto máximo equivalente al diez por ciento (10%) del monto del contrato vigente, o de ser el caso, del ítem que debió ejecutarse.

3.7. INCUMPLIMIENTO DEL CONTRATO

Las causales para la resolución del contrato, serán aplicadas de conformidad con el artículo 36 de la Ley y 164 del Reglamento.

3.8. PAGOS

El pago se realiza después de ejecutada la respectiva prestación, pudiendo contemplarse pagos a cuenta, según la forma establecida en la sección específica de las bases o en el contrato.

La Entidad paga las contraprestaciones pactadas a favor del contratista dentro de los diez (10) días calendario siguientes de otorgada la conformidad de los servicios, siempre que se verifiquen las condiciones establecidas en el contrato para ello, bajo responsabilidad del funcionario competente.

La conformidad se emite en un plazo máximo de quince (15) días, bajo responsabilidad del funcionario que debe emitir la conformidad.

En el caso que se haya suscrito contrato con un consorcio, el pago se realizará de acuerdo a lo que se indique en el contrato de consorcio.

Advertencia

En caso de retraso en los pagos a cuenta o pago final por parte de la Entidad, salvo que se deba a caso fortuito o fuerza mayor, esta reconoce al contratista los intereses legales correspondientes, de conformidad con el artículo 39 de la Ley y 171 del Reglamento, debiendo repetir contra los responsables de la demora injustificada.

3.9. DISPOSICIONES FINALES

Todos los demás aspectos del presente procedimiento no contemplados en las bases se regirán supletoriamente por la Ley y su Reglamento, así como por las disposiciones legales vigentes.

SECCIÓN ESPECÍFICA

CONDICIONES ESPECIALES DEL PROCEDIMIENTO DE SELECCIÓN

(EN ESTA SECCIÓN LA ENTIDAD DEBERÁ COMPLETAR LA INFORMACIÓN EXIGIDA, DE ACUERDO A LAS INSTRUCCIONES INDICADAS)

CAPÍTULO I GENERALIDADES

1.1. ENTIDAD CONVOCANTE

Nombre : PROYECTO ESPECIAL HUALLAGA CENTRAL Y BAJO MAYO
RUC N° : 20148168955
Domicilio legal : Jr. Proyecto N°347 Bar. Tarapotillo, Distrito de Tarapoto,
Provincia y Departamento de San Martín
Teléfono: : 042- 52 2208 – Anexo 231
Correo electrónico: : convocatoria@pehcbm.gob.pe

1.2. OBJETO DE LA CONVOCATORIA

El presente procedimiento de selección tiene por objeto la **CONTRATACIÓN DEL SERVICIO DE CONSULTORÍA PARA LA SUPERVISIÓN DE LA FORMULACIÓN DEL ESTUDIO DE PRE INVERSIÓN A NIVEL DE PERFIL DEL PROYECTO “MEJORAMIENTO Y AMPLIACIÓN DEL SERVICIO DE AGUA POTABLE URBANO Y MEJORAMIENTO Y AMPLIACIÓN DEL SERVICIO DE ALCANTARILLADO EN 3 UNIDADES PRODUCTORAS 3 DISTRITOS DE LA PROVINCIA DE SAN MARTIN DEL DEPARTAMENTO DE SAN MARTIN” CÓDIGO DE IDEA: 220513.**

1.3. EXPEDIENTE DE CONTRATACIÓN

El expediente de contratación fue aprobado mediante FORMATO N°02 SOLICITUD Y APROBACIÓN DE EXPEDIENTE DE CONTRATACIÓN N° 23- S.A.E.C el 17 de diciembre 2024.

1.4. FUENTE DE FINANCIAMIENTO

RECURSOS DETERMINADOS

Importante

La fuente de financiamiento debe corresponder a aquella prevista en la Ley de Equilibrio Financiero del Presupuesto del Sector Público del año fiscal en el cual se convoca el procedimiento de selección.

1.5. SISTEMA DE CONTRATACIÓN

El presente procedimiento se rige por el sistema de **A SUMA ALZADA**, de acuerdo con lo establecido en el expediente de contratación respectivo.

1.6. ALCANCES DEL REQUERIMIENTO

El alcance de la prestación está definido en el Capítulo III de la presente sección de las bases.

1.7. PLAZO DE PRESTACIÓN DEL SERVICIO DE CONSULTORÍA

Los servicios de consultoría materia de la presente convocatoria se prestarán en el plazo de **TRESCIENTOS SESENTA- (360) días calendario**, que serán contabilizados a partir del día siguiente de la suscripción del acta de inicio de servicio/ , suscrita entre la Supervisión y área usuaria del PEHCBM posterior a la firma del contrato, en concordancia con lo establecido en el expediente de contratación.

1.8. COSTO DE REPRODUCCIÓN Y ENTREGA DE BASES

Los participantes registrados tienen el derecho de recabar un ejemplar de las bases, para cuyo efecto deben cancelar S/ 12.00 (Doce con 00/100 soles), en caja del Proyecto especial Huallaga

Central y Bajo Mayo o deposito o en la cuenta Corriente N°00541-034870 del BANCO DE NACIÓN en el Jr. Proyecto N° 347 Barrio Tarapotillo - Distrito de Tarapoto - Provincia de San Martín - Región San Martín Las bases lo pueden recabar en la Oficina Logística en la misma dirección.

Importante

El costo de entrega de un ejemplar de las bases no puede exceder el costo de su reproducción.

1.9. BASE LEGAL

- Decreto Supremo N° 082-2019- EF, Texto Único Ordenado de la Ley No 30225, Ley de contrataciones del Estado y sus modificaciones a la fecha.
- Reglamento de la Ley de Contrataciones del Estado, aprobado mediante Decreto Supremo N° 344-2018-EF, y sus modificatorias.
- Bases estándar de la Directiva N° 001-2019-OSCE/CD, y sus modificatorias.
- Directiva N° 012-2017-OSCE/CD “Gestión de Riesgos en la Planificación de la Ejecución de Obras”.
- Constitución Política del Perú, Art. 192° Incisos 7 y 8.
- Ley N°27785, Ley Orgánica del Sistema Nacional de Control y de la Contraloría General de la República y sus modificatorias.
- Ley N°27867, Ley Orgánica de Gobiernos Regionales.
- Ley N°27245, Ley de Responsabilidad y Transparencia Fiscal.
- Ley N°28411, Ley General del Sistema Nacional de Presupuesto, sus modificaciones y normas complementarias.
- Ley N°31953, Ley de Presupuesto del Sector Público para el Año Fiscal 2024.
- Ley N°31954: Ley de equilibrio financiero del presupuesto del sector público para el 2024.
- Ley de Endeudamiento del Sector Público para el año fiscal 2024.
- Ley N°27444, Ley de Procedimiento Administrativo General, sus modificatorias y normas complementarias.
- Ley N°27209, Ley de Gestión Presupuestaria del Estado.
- Ley N°26572, Ley General de Arbitraje.
- Resolución de Contraloría N° 320-2006-CG, del 30.10.2006, Normas de Control Interno para el Sector Público.
- Decreto legislativo N° 1432, Decreto Legislativo que modifica el D.L. N° 1252, Decreto Legislativo que crea el Sistema Nacional de Programación Multianual y Gestión de Inversiones y deroga la Ley N° 27293, ley del Sistema Nacional de Inversión Pública.
- Directiva General Del Sistema Nacional De Programación Multianual y Gestión de Inversiones (Directiva N°001-2019-EF/63.01. Aprobada por la Resolución Directoral N° 001-2019-EF/63.01, publicada en el Diario Oficial El Peruano el 23 de enero de 2019, y modificada por la Resolución Directoral N° 006-2020-EF/63.01, publicada en el Diario Oficial El Peruano el 19 de julio de 2020, y por la Resolución Directoral N°008-2020-EF/63.01, publicada en el Diario Oficial El Peruano el 28 de octubre de 2020.
- Resolución Directoral N°004-2019-EF/63.01, que Aprueban instrumentos metodológicos en el marco del Sistema Nacional de Programación Multianual y Gestión de Inversiones y dictan otras medidas, Guía General de Identificación, Formulación y Evaluación de Proyectos de Inversión y lo Lineamientos para la identificación y registros de las Inversiones de Optimización, de Ampliación Marginal de Rehabilitación de Reposición.
- Manuales, Guías Metodológicas y Casos Prácticos de elaboración de estudios de pre-inversión relacionados con el alcance de la presente consultoría, registrados en la página web de la Dirección General de Programación Multianual del Ministerio de Economía y Finanzas.
- Resolución Directoral N° 004-2019-EF/63.01, que Aprueban instrumentos metodológicos en el marco del Sistema Nacional de Programación Multianual y Gestión de Inversiones y dictan otras medidas, Guía General de Identificación, Formulación y Evaluación de Proyectos de Inversión y lo Lineamientos para la identificación y registros de las Inversiones de Optimización, de Ampliación Marginal de Rehabilitación de Reposición.
- Decreto Legislativo N° 1486 Decreto Legislativo que establece disposiciones para mejorar y optimizar la ejecución de las inversiones públicas.
- Resolución Directoral N° 006-2020-EF/63.01, que Modifican la Directiva N° 001-2019-EF/63.01 Directiva General del Sistema Nacional de Programación Multianual y Gestión de Inversiones.
- Resolución Directoral N° 008-2020-EF/63.01, que Modifican la Directiva N° 001-2019-EF/63.01 Directiva General del Sistema Nacional de Programación Multianual y Gestión de Inversiones.

- Resolución Directoral N° 006-2021-EF/63.01, que Aprueban la "Nota Técnica para la Identificación y Estimación de los Costos de Mantenimiento de Inversiones", la "Nota Técnica para el uso de los Precios Sociales en la Evaluación Social de Proyectos de Inversión" y "Nota Técnica para el uso del Precio Social de Carbono en la Evaluación Social de Proyectos de Inversión".
- Ley N° 29415, Ley de Saneamiento Físico Legal de Predios.
- Ley N° 28611, Ley General del Ambiente y su modificatoria Decreto Legislativo N° 1055.
- Ley N° 28245 Ley Marco del Sistema Nacional de Gestión Ambiental.
- D.S. N° 008-2005-PCM Reglamento de la Ley N° 28245 Ley Marco del Sistema Nacional de Gestión Ambiental.
- Ley N° 27446 Ley del Sistema Nacional de Evaluación de Impacto Ambiental.
- D.S. N° 019-2009-MINAM Reglamento de la Ley N° 27446 Ley del Sistema Nacional de Evaluación de Impacto Ambiental.
- D.S. N° 003-2017-MINAM Estándares de Calidad Ambiental (ECA) para Aire.
- D.S. N° 085-2003-PCM Estándares de Calidad Ambiental (ECA) para Ruido.
- D.S. N° 004-2017-MINAM Estándares de Calidad Ambiental (ECA) para Agua.
- D.S. N° 011-2017-MINAM Estándares de Calidad Ambiental (ECA) para Suelo.
- Ley N° 29664, Sistema Nacional de Gestión de Riesgos de Desastres (SINAGERD).
- Decreto Supremo N° 038-2021-PCM, Política Nacional de Gestión del Riesgo de Desastres al 2050.
- Ley N° 29783, Ley de Seguridad y Salud en el Trabajo, aprobado por Decreto Supremo N° 005-2012-TR y sus modificaciones.
- Ley N° 26842, Ley General de Salud y su modificatoria.
- Resolución Ministerial N°022-2024-MINSA, que aprueba el Aprobar la Directiva Administrativa N° 349-MINSA/DIGIESP-2024, Directiva Administrativa que establece las disposiciones para la vigilancia, prevención y control de la salud de los trabajadores con riesgo de exposición a SARS-CoV-2.
- Decreto Supremo N° 117-2020-PCM, Decreto Supremo que aprueba la Fase 3 de la Reanudación de Actividades Económicas dentro del marco de la declaratoria de emergencia sanitaria nacional por las graves circunstancias que afectan la vida de la Nación a consecuencia del COVID-19.
- Ley N° 26338, Ley General de Servicios de Saneamiento, modificada por D.L. No 1240.
- Ley N° 28870, Ley para optimizar la gestión de las Entidades prestadoras de servicio de saneamiento.
- Resolución Ministerial N°263-2017-VIVIENDA, que aprueba las metodologías específicas para la formulación y evaluación de los proyectos de inversión en materia de saneamiento para el ámbito urbano y rural en los tres niveles de gobierno.
- Decreto Legislativo N°1280, Ley Marco de la Gestión y Prestación de los servicios de Saneamiento.
- Resolución Ministerial N°199-2018-VIVIENDA, Incorporan numerales en la Ficha Técnica Estándar para la Formulación de Proyectos de Saneamiento en el Ámbito Rural y en Instructivo aprobada por R.M N° 263-2017-VIVIENDA.
- Resolución Ministerial N°383-2016-MINAM – Modifican Primera Actualización del listado de Inclusión de los Proyectos de Inversión sujetas al Sistema Nacional de Evaluación del Impacto Ambiental – SEIA; Sector Construcción y Saneamiento – Órgano Sectorial del Gobierno Nacional: Ministerio de Vivienda, Construcción y Saneamiento.
- Resolución Ministerial N°036-2017-VIVIENDA aprueba la Ficha Técnica Ambiental (FTA), para proyectos de inversión del subsector Saneamiento, no comprendidos en el Sistema Nacional de Evaluación de Impacto Ambiental.
- D.S. N°020-2017-VIVIENDA, que modifica el Reglamento de Protección Ambiental para proyectos vinculado a las actividades de Vivienda, Urbanismo, Construcción y Saneamiento, aprobado mediante D.S. N° 015-2012- VIVIENDA.
- D.S. N°011-2006-VIVIENDA, y sus modificatorias Reglamento Nacional de Edificaciones.
- Ley N° Ley de Recursos Hídricos.
- D.S. N°001-2010-AG y sus Modificatorias (D.S. N° 005-2013-AG) Reglamento de la Ley de Recursos Hídricos.
- Decreto Legislativo N° 997 que crea la Autoridad Nacional del Agua – ANA como organismo adscrito al Ministerio de Agricultura y que estará encargada de la gestión integrada y sostenible de los recursos hídricos.
- Resolución Jefatural N° 007 – 2015 – ANA, que aprueba el Reglamento de Procedimientos Administrativos para el Otorgamiento de Derechos de Uso de Agua y de Autorización de Ejecución de Obras en Fuentes Naturales de Agua.

- Resolución Ministerial N° 399 – 2021 – VIVIENDA, Aprobar el Plan Nacional de Saneamiento 2022- 2026 y sus anexos.
- Resolución Ministerial N° 153-2019-VIVIENDA, Aprueba la Norma Técnica “Guía de Diseños Estandarizados para la infraestructura Sanitaria Menor en Proyectos de Saneamiento en el Ámbito Urbano- Etapa 1 y sus Anexos.
- D.S. N° 003-2014-MC Reglamento de Intervenciones Arqueológicas.
- Resolución Ministerial N° 037 – 2013 -VMPCIC/MC “Normas y Procedimientos para la emisión del Certificado de Inexistencia de Restos Arqueológicos (CIRA) en el marco de los D.S N° 054 y N° 060-2013 – PCM.
- Normas de Control Interno aprobadas por Resolución de contraloría N° 320 – 2006-CG y deja sin efecto la Resolución de Contraloría N°072 – 98-CG.
- Otras aplicables para la correcta elaboración de los estudios de Preinversión y expediente técnico.
-

Las referidas normas incluyen sus respectivas modificaciones, de ser el caso.

CAPÍTULO II DEL PROCEDIMIENTO DE SELECCIÓN

2.1. CALENDARIO DEL PROCEDIMIENTO DE SELECCIÓN

Según el cronograma de la ficha de selección de la convocatoria publicada en el SEACE.

Importante

De conformidad con la vigesimosegunda Disposición Complementaria Final del Reglamento, en caso la Entidad (Ministerios y sus organismos públicos, programas o proyectos adscritos) haya difundido el requerimiento a través del SEACE siguiendo el procedimiento establecido en dicha disposición, no procede formular consultas u observaciones al requerimiento.

2.2. CONTENIDO DE LAS OFERTAS

2.2.1. OFERTA TÉCNICA

La oferta contendrá, además de un índice de documentos⁴, la siguiente documentación:

2.2.1.1. Documentación de presentación obligatoria

A. Documentos para la admisión de la oferta

a.1) Declaración jurada de datos del postor. (**Anexo N° 1**)

a.2) Documento que acredite la representación de quien suscribe la oferta.

En caso de persona jurídica, copia del certificado de vigencia de poder del representante legal, apoderado o mandatario designado para tal efecto.

En caso de persona natural, copia del documento nacional de identidad o documento análogo, o del certificado de vigencia de poder otorgado por persona natural, del apoderado o mandatario, según corresponda.

En el caso de consorcios, este documento debe ser presentado por cada uno de los integrantes del consorcio que suscriba la promesa de consorcio, según corresponda.

Advertencia

De acuerdo con el artículo 4 del Decreto Legislativo N° 1246, las Entidades están prohibidas de exigir a los administrados o usuarios la información que puedan obtener directamente mediante la interoperabilidad a que se refieren los artículos 2 y 3 de dicho Decreto Legislativo. En esa medida, si la Entidad es usuaria de la Plataforma de Interoperabilidad del Estado – PIDE⁵ y siempre que el servicio web se encuentre activo en el Catálogo de Servicios de dicha plataforma, no corresponderá exigir el certificado de vigencia de poder y/o documento nacional de identidad.

a.3) Declaración jurada de acuerdo con el literal b) del artículo 52 del Reglamento. (**Anexo N° 2**)

a.4) Declaración jurada de cumplimiento de los Términos de Referencia contenidos en

⁴ La omisión del índice no determina la no admisión de la oferta.

⁵ Para mayor información de las Entidades usuarias y del Catálogo de Servicios de la Plataforma de Interoperabilidad del Estado – PIDE ingresar al siguiente enlace <https://www.gobiernodigital.gob.pe/interoperabilidad/>

el numeral 3.1 del Capítulo III de la presente sección. (**Anexo N° 3**)

- a.5) Declaración jurada de plazo de prestación del servicio de consultoría. (**Anexo N° 4**).
- a.6) Carta de compromiso del personal clave con firma legalizada, según lo previsto en el numeral 3.1 del Capítulo III de la presente sección. (**Anexo N° 5**)
- a.7) Promesa de consorcio con firmas legalizadas, de ser el caso, en la que se consigne los integrantes, el representante común, el domicilio común y las obligaciones a las que se compromete cada uno de los integrantes del consorcio así como el porcentaje equivalente a dichas obligaciones. (**Anexo N°6**)

Importante

El comité de selección verifica la presentación de los documentos requeridos. De no cumplir con lo requerido, la oferta se considera no admitida.

B. Documentos para acreditar los requisitos de calificación

Incorporar en la oferta los documentos que acreditan los “**Requisitos de Calificación**” que se detallan en el numeral 3.2 del Capítulo III de la presente sección de las bases.

2.2.1.2. Documentación de presentación facultativa:

- a) Incorporar en la oferta los documentos que acreditan los “**Factores de Evaluación**” establecidos en el Capítulo IV de la presente sección de las bases, a efectos de obtener el puntaje previsto en dicho Capítulo para cada factor.
- b) Los postores que apliquen el beneficio de la exoneración del IGV previsto en la Ley N° 27037, Ley de Promoción de la Inversión en la Amazonía, deben presentar la Declaración Jurada de cumplimiento de condiciones para la aplicación de la exoneración del IGV (**Anexo N° 8**).

Advertencia

El comité de selección no podrá exigir al postor la presentación de documentos que no hayan sido indicados en los acápite “Documentos para la admisión de la oferta”, “Requisitos de calificación” y “Factores de evaluación”.

2.2.2. OFERTA ECONÓMICA

La oferta económica expresada en **SOLES**. Adjuntar obligatoriamente el **Anexo N° 7**.

El monto total de la oferta económica y los subtotales que lo componen deben ser expresados con dos (2) decimales. Los precios unitarios o tarifas pueden ser expresados con más de dos (2) decimales.

Importante

La estructura de costos o análisis de precios, se presenta para el perfeccionamiento del contrato, de ser el caso.

2.3. DETERMINACIÓN DEL PUNTAJE TOTAL DE LAS OFERTAS

Una vez evaluadas las ofertas técnica y económica se procederá a determinar el puntaje total de las mismas.

El puntaje total de las ofertas es el promedio ponderado de ambas evaluaciones, obtenido de la aplicación de la siguiente fórmula:

$$PTP_i = c_1 PT_i + c_2 Pe_i$$

Donde:

PTP_i = Puntaje total del postor i
PT_i = Puntaje por evaluación técnica del postor i
Pe_i = Puntaje por evaluación económica del postor i
c₁ = Coeficiente de ponderación para la evaluación técnica.
c₂ = Coeficiente de ponderación para la evaluación económica.

Se aplicarán las siguientes ponderaciones:

c₁ = 0.80
c₂ = 0.20

Donde: c₁ + c₂ = 1.00

2.4. REQUISITOS PARA PERFECCIONAR EL CONTRATO

El postor ganador de la buena pro debe presentar los siguientes documentos para perfeccionar el contrato:

- a) Garantía de fiel cumplimiento del contrato.
- b) Garantía de fiel cumplimiento por prestaciones accesorias, de ser el caso.
- c) Contrato de consorcio con firmas legalizadas ante Notario de cada uno de los integrantes, de ser el caso.
- d) Código de cuenta interbancaria (CCI) o, en el caso de proveedores no domiciliados, el número de su cuenta bancaria y la entidad bancaria en el exterior.
- e) Copia de la vigencia del poder del representante legal de la empresa que acredite que cuenta con facultades para perfeccionar el contrato, cuando corresponda.
- f) Copia de DNI del postor en caso de persona natural, o de su representante legal en caso de persona jurídica.

Advertencia

De acuerdo con el artículo 4 del Decreto Legislativo N° 1246, las Entidades están prohibidas de exigir a los administrados o usuarios la información que puedan obtener directamente mediante la interoperabilidad a que se refieren los artículos 2 y 3 de dicho Decreto Legislativo. En esa medida, si la Entidad es usuaria de la Plataforma de Interoperabilidad del Estado – PIDE⁶ y siempre que el servicio web se encuentre activo en el Catálogo de Servicios de dicha plataforma, no corresponderá exigir los documentos previstos en los literales e) y f).

- g) Domicilio para efectos de la notificación durante la ejecución del contrato.
- h) Autorización de notificación de la decisión de la Entidad sobre la solicitud de ampliación de plazo mediante medios electrónicos de comunicación ⁷ (**Anexo N° 14**).
- i) Detalle de los precios unitarios de la oferta económica⁸.

⁶ Para mayor información de las Entidades usuarias y del Catálogo de Servicios de la Plataforma de Interoperabilidad del Estado – PIDE ingresar al siguiente enlace <https://www.gobiernodigital.gob.pe/interoperabilidad/>

⁷ En tanto se implemente la funcionalidad en el SEACE, de conformidad con la Primera Disposición Complementaria Transitoria del Decreto Supremo N° 234-2022-EF.

⁸ Incluir solo en caso de la contratación bajo el sistema a suma alzada.

- j) Estructura de costos de la oferta económica⁹.
- k) Detalle del monto de la oferta económica de cada uno de los servicios de consultoría que conforman el paquete¹⁰.
- l) **Autorización de notificación de la Entidad durante la ejecución contractual mediante medios electrónicos de comunicación. El postor en el documento debe consignar correo electrónico (Anexo N° 15)**

Importante

- *En caso que el postor ganador de la buena pro sea un consorcio, las garantías que presente este para el perfeccionamiento del contrato, así como durante la ejecución contractual, de ser el caso, además de cumplir con las condiciones establecidas en el artículo 33 de la Ley y en el artículo 148 del Reglamento, deben consignar expresamente el nombre completo o la denominación o razón social de los integrantes del consorcio, en calidad de garantizados, de lo contrario no podrán ser aceptadas por las Entidades. No se cumple el requisito antes indicado si se consigna únicamente la denominación del consorcio, conforme lo dispuesto en la Directiva "Participación de Proveedores en Consorcio en las Contrataciones del Estado".*
- *En los contratos de consultoría en general que celebren las Entidades con las micro y pequeñas empresas, estas últimas pueden otorgar como garantía de fiel cumplimiento el diez por ciento (10%) del monto del contrato, porcentaje que es retenido por la Entidad durante la primera mitad del número total de pagos a realizarse, de forma prorrateada en cada pago, con cargo a ser devuelto a la finalización del mismo, conforme lo establece el numeral 149.4 del artículo 149 del Reglamento y numeral 151.2 del artículo 151 del Reglamento. Para dicho efecto los postores deben encontrarse registrados en el REMYPE, consignando en la Declaración Jurada de Datos del Postor (Anexo N° 1) o en la solicitud de retención de la garantía durante el perfeccionamiento del contrato, que tienen la condición de MYPE, lo cual será verificado por la Entidad en el link <http://www2.trabajo.gob.pe/servicios-en-linea-2-2> opción consulta de empresas acreditadas en el REMYPE.*
- *En los contratos derivados de procedimientos de selección por relación de ítems, cuando el monto del ítem adjudicado o la sumatoria de los montos de los ítems adjudicados sea igual o menor a doscientos mil Soles (S/ 200,000.00), no corresponde presentar garantía de fiel cumplimiento de contrato ni garantía de fiel cumplimiento por prestaciones accesorias, conforme a lo dispuesto en el literal a) del artículo 152 del Reglamento.*

Importante

- *Corresponde a la Entidad verificar que las garantías presentadas por el postor ganador de la buena pro cumplan con los requisitos y condiciones necesarios para su aceptación y eventual ejecución; sin perjuicio de la determinación de las responsabilidades funcionales que correspondan.*
- *De conformidad con el Reglamento Consular del Perú aprobado mediante Decreto Supremo N° 076-2005-RE para que los documentos públicos y privados extendidos en el exterior tengan validez en el Perú, deben estar legalizados por los funcionarios consulares peruanos y refrendados por el Ministerio de Relaciones Exteriores del Perú, salvo que se trate de documentos públicos emitidos en países que formen parte del Convenio de la Apostilla, en cuyo caso bastará con que estos cuenten con la Apostilla de la Haya¹¹.*
- *La Entidad no puede exigir documentación o información adicional a la consignada en el presente numeral para el perfeccionamiento del contrato.*

2.5. PERFECCIONAMIENTO DEL CONTRATO

⁹ Incluir solo cuando resulte necesario para la ejecución contractual, identificar los costos de cada uno de los rubros que comprenden la oferta.

¹⁰ Incluir solo en caso de contrataciones por paquete.

¹¹ Según lo previsto en la Opinión N° 009-2016/DTN.

El contrato se perfecciona con la suscripción del documento que lo contiene. Para dicho efecto el postor ganador de la buena pro, dentro del plazo previsto en el artículo 141 del Reglamento, debe presentar la documentación requerida en Mesa de Partes de la Entidad, sito en el JR. Proyecto N°347 Bar. Tarapotillo, Distrito de Tarapoto, Provincia y Departamento de San Martín

2.6. ADELANTOS¹²

“La Entidad otorgará un único adelanto directo por el 30% del monto del contrato original

El contratista debe solicitar los adelantos dentro de Ocho (8) días calendarios, contados a partir del día siguiente de la suscripción del contrato, adjuntando a su solicitud la garantía por adelantos¹³ mediante carta fianza o póliza de caución acompañada del comprobante de pago correspondiente. Vencido dicho plazo no procede la solicitud.

La Entidad debe entregar el monto solicitado dentro de los Siete (7) días calendarios contados a partir del día siguiente de recibida la solicitud del Contratista

2.7. FORMA DE PAGO

La Entidad realizará el pago de la contraprestación pactada a favor del contratista manera parcial, mediante valorizaciones contenidas en los informes de la Supervisión, luego de la conformidad del correspondiente informe del Consultor por parte de la Entidad, según corresponda.

Los pagos tendrán carácter de pagos a cuenta (de acuerdo al artículo 171 del Reglamento de la Ley de Contrataciones del Estado).

Los pagos a la Supervisión se efectuarán mediante cinco (05) valorizaciones y de la forma siguiente:

N° DE VALORIZACIÓN	% DE MONTO CONTRACTUAL A VALORIZAR	CONDICIÓN
1	20	A la conformidad de la Entidad al INFORME/EMTREGABLE 1 de la Supervisión
2	20	A la conformidad de la Entidad al INFORME/EMTREGABLE 2 de la Supervisión
3	20	A la conformidad de la Entidad al INFORME/EMTREGABLE 3 de la Supervisión
4	20	A la conformidad de la Entidad al INFORME/EMTREGABLE 4 de la Supervisión
5	20	A la conformidad de la Entidad al INFORME/EMTREGABLE 5 de la Supervisión
TOTAL	100	

Para efectos del pago de las contraprestaciones ejecutadas por el contratista, la Entidad debe contar con la siguiente documentación:

- Aprobación por parte de la Supervisión del Informe correspondiente.
- Documento de conformidad del área usuaria del Informe correspondiente.
- Informe de valorización del correspondiente Informe, con aprobación de la Supervisión.
- Comprobante de pago.

¹² Si la Entidad ha previsto la entrega de adelantos, debe prever el plazo en el cual el contratista debe solicitar el adelanto, así como el plazo de entrega del mismo, conforme a lo previsto en el artículo 156 del Reglamento.

¹³ De conformidad con el artículo 153 del Reglamento, esta garantía debe ser emitida por idéntico monto y un plazo mínimo de vigencia de tres (3) meses, renovable por un plazo idéntico hasta la amortización total del adelanto otorgado. Cuando el plazo de ejecución contractual sea menor a tres (3) meses, las garantías pueden ser emitidas con una vigencia menor, siempre que cubra la fecha prevista para la amortización total del adelanto otorgado.

Dicha documentación se debe presentar MESA DE PARTES de la Entidad, sito en JR. Proyecto NRO. 347 BAR. TARAPOTILLO, Distrito de Tarapoto, Provincia y Departamento de San Martín

2.8. REAJUSTE DE LOS PAGOS

No se efectuarán reajustes a los pagos de los entregables

CAPÍTULO III REQUERIMIENTO

Importante

De conformidad con el numeral 29.8 del artículo 29 del Reglamento, el área usuaria es responsable de la adecuada formulación del requerimiento, debiendo asegurar la calidad técnica y reducir la necesidad de su reformulación por errores o deficiencias técnicas que repercutan en el proceso de contratación.

3.1. TERMINOS DE REFERENCIA



PROYECTO ESPECIAL HUALLAGA CENTRAL Y BAJO MAYO

DIRECCION DE ESTUDIOS Y PROYECTOS – U.F.

"AÑO DEL BICENTENARIO DE LA CONSOLIDACIÓN DE NUESTRA INDEPENDENCIA Y
DE LA CONMEMORACIÓN DE LAS HEROICAS BATALLAS DE JUNÍN Y AYACUCHO"



TÉRMINOS DE REFERENCIA

CONTRATACIÓN DEL SERVICIO DE CONSULTORÍA PARA LA SUPERVISIÓN DE LA FORMULACIÓN DEL ESTUDIO DE PRE INVERSIÓN A NIVEL DE PERFIL DEL PROYECTO "MEJORAMIENTO Y AMPLIACIÓN DEL SERVICIO DE AGUA POTABLE URBANO Y MEJORAMIENTO Y AMPLIACIÓN DEL SERVICIO DE ALCANTARILLADO EN 3 UNIDADES PRODUCTORAS 3 DISTRITOS DE LA PROVINCIA DE SAN MARTIN DEL DEPARTAMENTO DE SAN MARTIN" CÓDIGO DE IDEA: 220513.



PROYECTO ESPECIAL HUALLAGA CENTRAL Y BAJO MAYO

DIRECCION DE ESTUDIOS Y PROYECTOS – U.F.

"AÑO DEL BICENTENARIO, DE LA CONSOLIDACIÓN DE NUESTRA INDEPENDENCIA Y
 DE LA CONMEMORACIÓN DE LAS HEROICAS BATALLAS DE JUNÍN Y AYACUCHO"



CONTENIDO

1. DENOMINACIÓN DE LA CONTRATACIÓN.....	3
2. FINALIDAD PUBLICA	3
3. ANTECEDENTES	3
4. ÁREA DE INFLUENCIA DEL PROYECTO	4
4.1. Localización	4
4.2. Características de las localidades	8
4.2.1. Características Físicas.....	8
4.2.2. Vías de comunicación.....	9
4.3. Área de Estudio	10
5. BASE LEGAL	10
6. OBJETIVOS DE LA CONTRATACIÓN.....	13
6.1. Objetivo General.	13
6.2. Objetivos específicos:	13
7. POBLACIÓN BENEFICIARLA DEL PROYECTO	13
7.1. Habilitaciones que actualmente no cuentan con servicios de agua y alcantarillado	14
8. ALCANCES Y CONTENIDOS DEL ESTUDIO.....	14
8.1. Descripción del servicio de consultoría	14
8.2. Descripción de la Supervisión	15
8.3. Descripción del Equipo de Coordinación.....	15
9. DESCRIPCIÓN DEL SERVICIO DE SUPERVISIÓN.....	15
9.1. Recursos y facilidades proporcionados por la entidad.....	15
9.2. De las actividades iniciales del servicio.....	15
9.3. Actividades de la Supervisión.....	16
9.4. Actividades específicas de las Supervisión.	20
10. PRODUCTOS DE LA SUPERVISIÓN	21
11. PLAZO DE EJECUCIÓN DEL SERVICIO/	29
12. SISTEMA DE CONTRATACION	30
13. ÁREA USUARIA.....	30
14. LUGAR DE LA PRESTACIÓN DEL SERVICIO	30
15. FORMA DE PAGO	30
16. MEDIDAS DE CONTROL.....	30
17. ADELANTO DIRECTO	31
18. PENALIDADES Y SANCIONES POR ATRASO O POR INCUMPLIMIENTO	
CONTRACTUAL.....	32
19. CONFORMIDAD DE LA PRESTACIÓN	34
20. RESPONSABILIDADES Y OBLIGACIONES DE LA SUPERVISIÓN.....	34
21. REQUISITOS DEL PROVEEDOR Y/O PERSONAL.....	35
22. MATERIALES, EQUIPOS E INSTALACIONES	45
23. EXPERIENCIA DEL POSTOR	46
24. REGISTRO NACIONAL DE PROVEEDORES (RNP).....	48
25. AUDITORIA.....	48
26. SUBCONTRATACIÓN	48
27. CONFIDENCIALIDAD	48
28. PROPIEDAD INTELECTUAL	48
29. VALOR ESTIMADO.....	48
30. FUENTE DE FINANCIAMIENTO.....	50
31. OTROS ASPECTOS A CONSIDERAR	50



PROYECTO ESPECIAL HUALLAGA CENTRAL Y BAJO MAYO

DIRECCION DE ESTUDIOS Y PROYECTOS – U.F.

"AÑO DEL BICENTENARIO, DE LA CONSOLIDACIÓN DE NUESTRA INDEPENDENCIA Y
DE LA CONMEMORACIÓN DE LAS HEROICAS BATALLAS DE JUNÍN Y AYACUCHO"



TÉRMINOS DE REFERENCIA

1. DENOMINACIÓN DE LA CONTRATACIÓN

Contratación del Servicio de Consultoría para la Supervisión de la Formulación del Estudio de Pre Inversión a nivel de Perfil del proyecto **"MEJORAMIENTO Y AMPLIACIÓN DEL SERVICIO DE AGUA POTABLE URBANO Y MEJORAMIENTO Y AMPLIACIÓN DEL SERVICIO DE ALCANTARILLADO EN 3 UNIDADES PRODUCTORAS 3 DISTRITOS DE LA PROVINCIA DE SAN MARTÍN DEL DEPARTAMENTO DE SAN MARTÍN"**, con Código de Idea: 220513.

2. FINALIDAD PÚBLICA

La finalidad pública, está alineada con la estrategia sectorial de reducir las brechas de los servicios de agua potable y alcantarillado sanitario en el ámbito urbano y periurbano de las ciudades de Tarapoto, Morales y la Banda de Shilcayo de la provincia de San Martín, departamento de San Martín, focalizado en ampliar y prestar un mejor servicio de agua potable, alcantarillado y tratamiento de aguas residuales para su administración por EMAPA San Martín S.A.

3. ANTECEDENTES

Mediante Decreto Legislativo N° 1280 del 28 de diciembre 2016, se aprueba la Ley Marco de la Gestión y Prestación de los Servicios de Saneamiento, el cual tiene por objeto y finalidad: 1) Establecer las normas que rigen la prestación de los servicios de saneamiento a nivel nacional, en los ámbitos urbano y rural; 2) Establecer medidas orientadas a la gestión eficiente de los prestadores de los servicios de saneamiento; y 3) Establecer los roles y funciones de las entidades de la administración pública con competencias reconocidas por el ordenamiento legal en materia de prestación de los servicios de saneamiento.

El 29 de julio del año 2020, a través de la Resolución Ejecutiva Regional N° 216-2020-GRSM/GR, se aprobó el Plan Estratégico Institucional 2021-2025 del Gobierno Regional San Martín, planteando como objetivo Estratégico Territorial N° 02, Mejorar el acceso, cobertura y calidad de los servicios, con igualdad de oportunidades e inclusión social en la región, donde en las Actividades Estratégicas Territoriales 2.7 es Ampliar la cobertura de los servicios de Saneamiento para la población de la región, enfatizando sus acciones con el fin de mejorar los niveles de cobertura (brechas de acceso) de la educación, salud, nutrición, agua potable, saneamiento, entre otros servicios públicos, lo cual conlleva a la mejora de la calidad de vida en base al acceso a los servicios básicos garantizando el ejercicio pleno de los derechos, la igualdad de oportunidades de sus habitantes, la protección de poblaciones vulnerables con enfoque de género e interculturalidad, siendo necesario fortalecer la atención integral de agua y saneamiento.

El siguiente desarrollo permitirá mejorar y ampliar los sistemas de agua potable y alcantarillado, como estrategia de mediano y largo plazo para el cierre de brechas al 100%, para contribuir al aseguramiento de la distribución de agua potable y disposición de las aguas servidas, en el área de influencia de Tarapoto, Morales y La Banda de Shilcayo, de la provincia de San Martín.

El Gobierno Regional de San Martín, viene recibiendo en forma permanente, numerosas solicitudes y demandas de la población, para la ejecución de proyectos de inversión en Saneamiento Básico, a fin de cubrir y mejorar el servicio de agua potable y alcantarillado prestado en diversas localidades.

Con fecha 26 de octubre 2021, se firmó el Convenio para la formulación y Evaluación de Proyectos de Inversión de Competencia Municipal Exclusiva entre la Municipalidad Provincial de San Martín y el Gobierno Regional de San Martín.



PROYECTO ESPECIAL HUALLAGA CENTRAL Y BAJO MAYO

DIRECCION DE ESTUDIOS Y PROYECTOS – U.F.

"AÑO DEL BICENTENARIO, DE LA CONSOLIDACIÓN DE NUESTRA INDEPENDENCIA Y
DE LA CONMEMORACIÓN DE LAS HEROICAS BATALLAS DE JUNÍN Y AYACUCHO"



Según lo indicado, el proyecto permitirá el mejoramiento de los sistemas de agua y alcantarillado de las áreas urbanas y periurbanas de los Tres (03) distritos de la Provincia de San Martín, que actualmente cuentan con el servicio, los cuales están administrados por la EMAPA SAN MARTIN S.A y que actualmente cuentan con un inadecuado acceso a los servicios de agua y alcantarillado, generando insatisfacción de la población. En el caso de las habilitaciones urbanas saneadas o con arreglos institucionales para su saneamiento, que cuentan con vivencia y que actualmente no cuentan con servicios de agua y alcantarillado, se plantea la ampliación de las redes de agua potable y alcantarillado, así como la instalación de conexiones domiciliarias. En el caso de las habilitaciones saneadas o en proceso de saneamiento, que son atendidas por otros operadores y que cuentan con disposición a integrarse a la EMAPA SAN MARTIN S.A, el Consultor definirá previo diagnóstico el nivel de intervención del proyecto.

En conclusión, la ejecución del proyecto permitirá el 100% de cobertura de abastecimiento de agua potable y recolección de aguas residuales en el ámbito urbano y periurbano de los distritos de Tarapoto, Morales y La Banda de Shilcayo.

En ese sentido para el cumplimiento de todo lo antes mencionado, se registró en el Banco de Inversiones, la siguiente idea de proyecto:

Tabla 1: Registro de idea

N°	Código de Idea	Distrito	Provincia	Nombre Preliminar de la Inversión
01	220513	Tarapoto/ Morales/ La Banda de Shilcayo	San Martín	Mejoramiento y Ampliación Del Servicio de Agua Potable Urbano y Mejoramiento y Ampliación del Servicio de Alcantarillado en 3 Unidades Productoras 3 distritos de la Provincia de San Martín del Departamento de San Martín

Para continuar con la fase de inversión el Proyecto Especial Huallaga Central y Bajo Mayo tiene la necesidad de formular el estudio de pre inversión de la inversión descrita en el cuadro anterior, para lo cual se plantea el presente requerimiento.

4. ÁREA DE INFLUENCIA DEL PROYECTO

El área de Influencia es todo el territorio que comprende la subcuenca del mayo y tributarios donde se desarrollará el Estudio de Preinversión a Nivel Perfil del proyecto denominado Mejoramiento y Ampliación de los servicios de agua potable y alcantarillado sanitario, se ubica en los Distrito de Tarapoto, Morales y La Banda de Shilcayo, Provincia de San Martín del Departamento de San Martín; corresponde al ámbito urbano y periurbano de los distritos de Tarapoto, Morales y La Banda de Shilcayo donde se ubican los beneficiarios del proyecto; corresponde a un área total 12,726.63 Has (PDU San Martín 2021).

4.1. Localización

Ubicación Política

Departamento / región	: San Martín
Provincia	: San Martín
Distrito	: Tarapoto, Morales y La Banda de Shilcayo
Localidad	: Tarapoto, Morales y La Banda de Shilcayo
Cuenca	: Río Mayo



PROYECTO ESPECIAL HUALLAGA CENTRAL Y BAJO MAYO

DIRECCION DE ESTUDIOS Y PROYECTOS – U.F.

"AÑO DEL BICENTENARIO, DE LA CONSOLIDACIÓN DE NUESTRA INDEPENDENCIA Y
DE LA CONMEMORACIÓN DE LAS HEROICAS BATALLAS DE JUNÍN Y AYACUCHO"



Sub Cuenca : Río Cumbaza
Región Natural : Selva
Urbanidad : Urbano

Coordenadas Geográficas

Tarapoto

Longitud Oeste : 76°21'36"
Latitud Sur : 6°29'16"
Altitud : 336 m.s.n.m

Morales

Longitud Oeste : 76°23'1"
Latitud Sur : 6°28'43"
Altitud : 284 m.s.n.m

La Banda de Shilcayo

Longitud Oeste : 76°21'16"
Latitud Sur : 6°29'25"
Altitud : 312 m.s.n.m

Límites:

Los Límites geográficos del ámbito del proyecto son:

Por el Norte : Provincia de Lamas (Distrito San Antonio,
Caynarachi, San Roque de Cumbaza)
Por el Sur : Distritos de Juan Guerra, Shapaja y Cufiumbuqui
Por el Este : Distrito de Chazuta y Provincia de Lamas
(Barranquita)
Por el Oeste : Provincia de Lamas (Distrito de Cacatachi y
Cufiumbuqui)



PROYECTO ESPECIAL HUALLAGA CENTRAL Y BAJO MAYO

DIRECCION DE ESTUDIOS Y PROYECTOS – U.F.

"AÑO DEL BICENTENARIO, DE LA CONSOLIDACIÓN DE NUESTRA INDEPENDENCIA Y
DE LA CONMEMORACIÓN DE LAS HEROICAS BATALLAS DE JUNÍN Y AYACUCHO"



Figura 3: Lugar de Ejecución del Proyecto

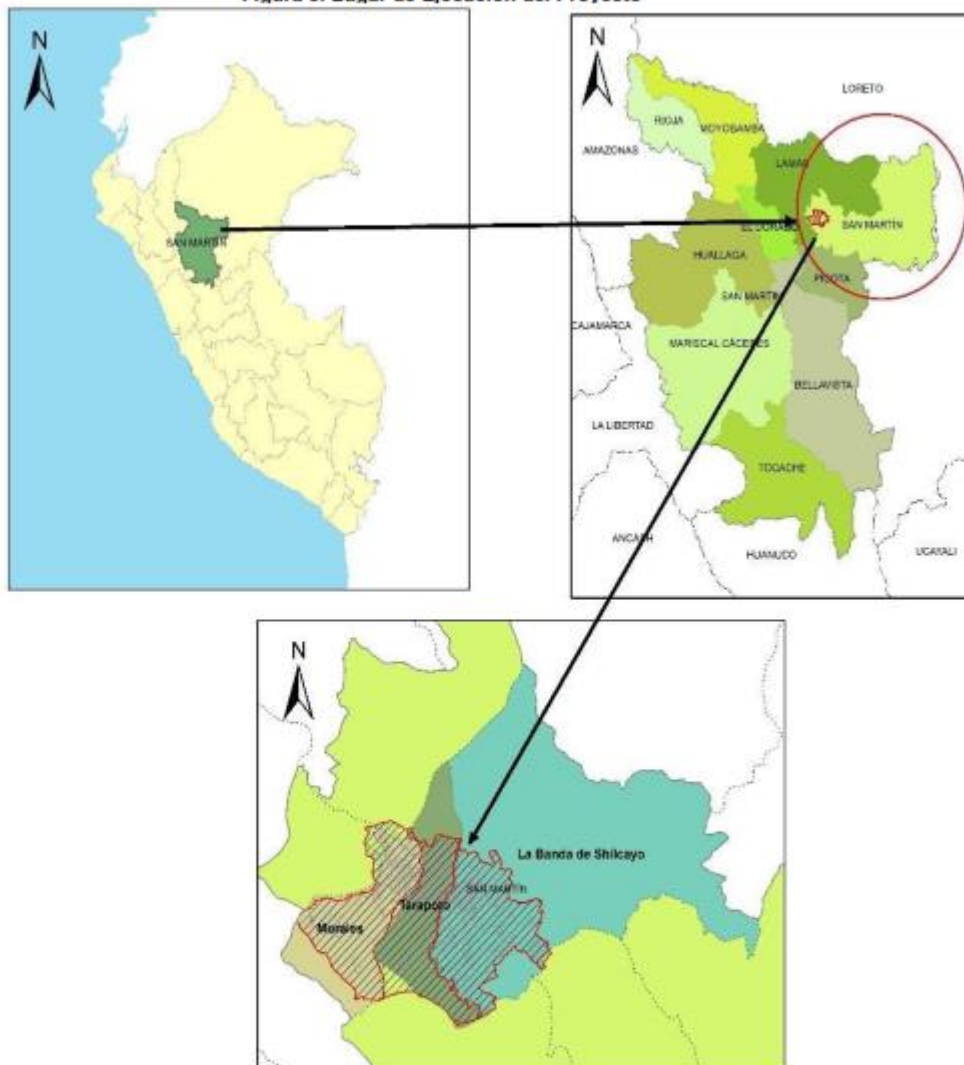

Fuente: Elaboración propia



PROYECTO ESPECIAL HUALLAGA CENTRAL Y BAJO MAYO

DIRECCION DE ESTUDIOS Y PROYECTOS – U.F.

"AÑO DEL BICENTENARIO, DE LA CONSOLIDACIÓN DE NUESTRA INDEPENDENCIA Y
DE LA CONMEMORACIÓN DE LAS HEROICAS BATALLAS DE JUNÍN Y AYACUCHO"



Figura 4: Lugar de Ejecución del Proyecto

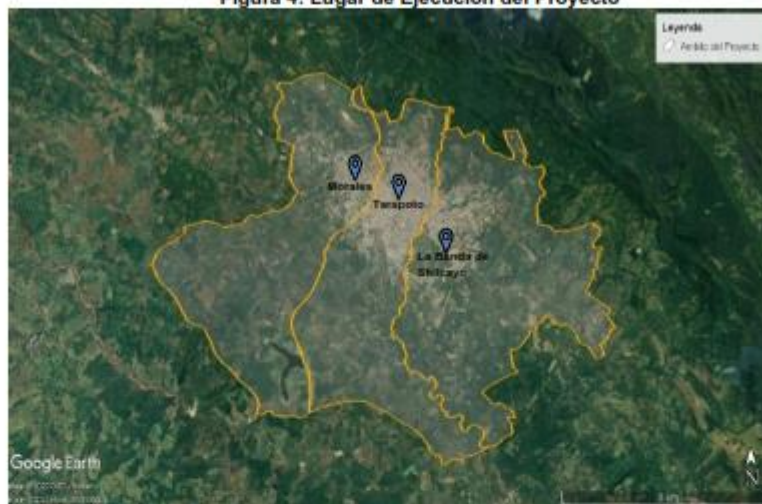

Fuente: Google Earth Pro

Se identificó el área urbana, mediante la unión de la capa temática de manzanas urbanas y equipamiento urbano correspondiente a los tres distritos Morales, La Banda de Shilcayo y Tarapoto, el mismo que cuenta con una extensión total de 6,488.83 ha.

Figura 5: Identificación de Área Urbana

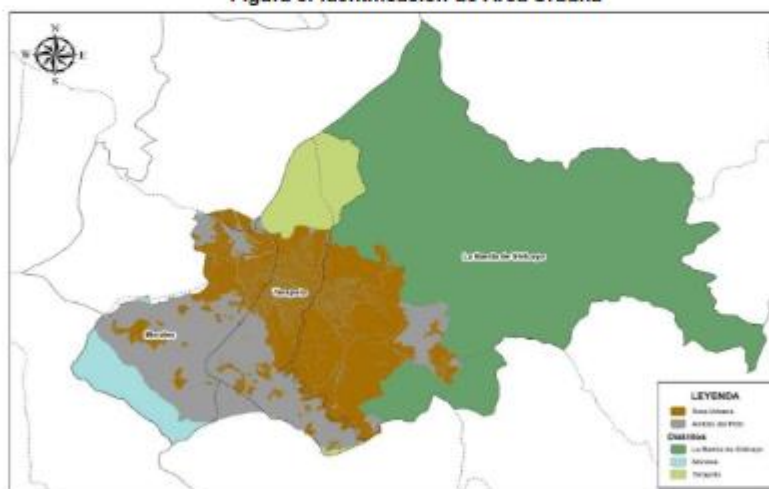



PROYECTO ESPECIAL HUALLAGA CENTRAL Y BAJO MAYO

DIRECCION DE ESTUDIOS Y PROYECTOS – U.F.

"AÑO DEL BICENTENARIO, DE LA CONSOLIDACIÓN DE NUESTRA INDEPENDENCIA Y
DE LA CONMEMORACIÓN DE LAS HEROICAS BATALLAS DE JUNÍN Y AYACUCHO"



Se identificó el área periurbana, de acuerdo a la diferencia entre el área periurbana ya ocupada, la extensión restante corresponde a el área periurbana con una extensión de 6,237.70 hectáreas aproximadamente.

Figura 6: Identificación de Área Periurbana

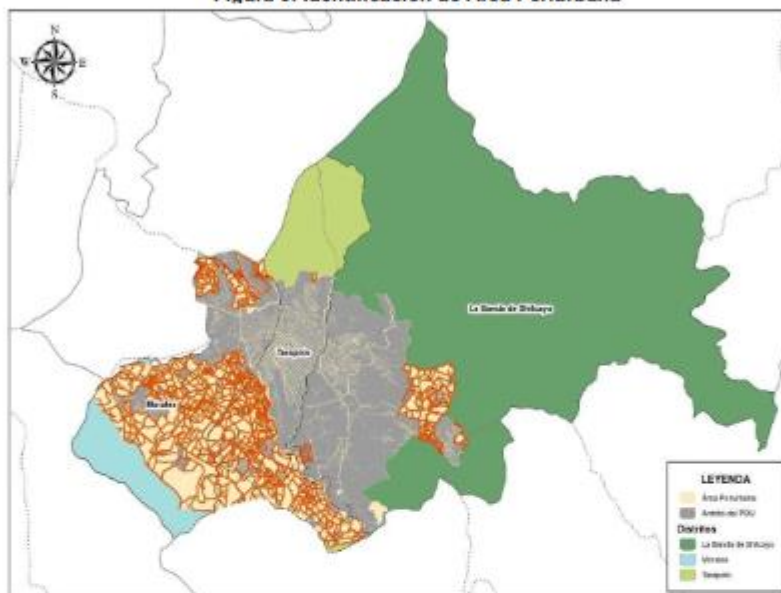

Abarca además del área de influencia, las zonas donde se localiza la infraestructura existente y donde se localizará la infraestructura proyectada de los sistemas de agua potable y alcantarillado, se debe analizar los sectores de abastecimiento y áreas de drenaje, teniendo encuenta la sectorización o área de servicio de las futuras administraciones de EMAPA SAN MARTIN S.A. y que la cobertura del servicio pueda ser efectuada en forma directa a través del proyecto integral propuesto.

4.2. Características de las localidades

4.2.1. Características Físicas

a) Geografía

- **Tarapoto:** Es la capital de la provincia de San Martín, Tarapoto se encuentra a una altitud de 353 m s. n. m.
- **Morales:** se encuentra situada a 283 m s. n. m., 3 km al norte de Tarapoto, a 6°36'15" de latitud sur y 76°10'30" de longitud oeste.
- **La Banda de Shilcayo:** Este distrito se encuentra a 1 km de la capital de su provincia, Tarapoto y 618 km al noreste de Lima. Se eleva a los 3503 s.n.m.



PROYECTO ESPECIAL HUALLAGA CENTRAL Y BAJO MAYO

DIRECCION DE ESTUDIOS Y PROYECTOS – U.F.

"AÑO DEL BICENTENARIO, DE LA CONSOLIDACIÓN DE NUESTRA INDEPENDENCIA Y DE LA CONMEMORACIÓN DE LAS HEROICAS BATALLAS DE JUNÍN Y AYACUCHO"



b) Clima

El clima es uno de los principales factores que condicionan las costumbres de las poblaciones, por sus características de precipitaciones, temperaturas, humedad, vientos, entre otros factores.

Los veranos son cortos, cálidos, bochornosos y parcialmente nublados y los inviernos son largos, calurosos, opresivos, mojados y mayormente nublados. Durante el transcurso del año, la temperatura generalmente varía de 21 °C a 34 °C y rara vez baja a menos de 20 °C o sube a más de 37 °C.

La temporada calurosa dura 1.9 meses, del 15 de agosto al 10 de octubre, y la temperatura máxima promedio diaria es más de 34 °C. El mes más cálido del año en Tarapoto es Setiembre, con una temperatura máxima promedio de 34 °C y mínima de 23 °C.

La temporada fresca dura 4.1 meses, del 15 de febrero al 19 de junio, y la temperatura máxima promedio diaria es menos de 31 °C. El mes más frío del año en Tarapoto es junio, con una temperatura mínima promedio de 22 °C y máxima de 31 °C.

c) Hidrología

La red hidrográfica del departamento de San Martín comprende un sector de la cuenca del Huallaga Central, las nacientes de las principales sub cuencas de la margen izquierda del Huallaga Central se localizan en territorios de la cordillera oriental, algunos de ellos a más de 4000 m.s.n.m. mientras que las sub-cuencas de la margen derecha nacen en la cordillera sub-andina a unos 2000 m.s.n.m.; La ciudad de Tarapoto, incluyendo a sus distritos (Tarapoto, Morales, La Banda de Shilcayo) se encuentran ubicados en la red hidrográfica de la cuenca Cumbaza constituida por el río Cumbaza como eje principal, siendo sus afluentes principales por la margen izquierda el río Shilcayo y las quebradas Ahuashiyacu y Pucayacu y por la margen derecha la quebrada Shupishíña. El caudal de estos cuerpos de agua es muy variable dependiendo de la intensidad y temporalidad de las precipitaciones.

4.2.2. Vías de comunicación

El acceso al área de estudio ubicado en el distrito de Tarapoto, Morales y La Banda de Shilcayo, es a través de la carretera Fernando Belaunde Terry tomando como punto de inicio la ciudad de Moyobamba:

De:	A:	Distancia	Tipo de vía:	Medio de transporte	Frecuencia	Tiempo empleado
Moyobamba	Tarapoto	111.5 km	Asfaltado en estado regular	Vehículos de transporte terrestre	Diaria	2 horas
Moyobamba	Morales	113 km	Asfaltado en buen estado	Vehículos de transporte terrestre	Diaria	2 horas 7 minutos



PROYECTO ESPECIAL HUALLAGA CENTRAL Y BAJO MAYO

DIRECCION DE ESTUDIOS Y PROYECTOS – U.F.

"AÑO DEL BICENTENARIO, DE LA CONSOLIDACIÓN DE NUESTRA INDEPENDENCIA Y DE LA CONMEMORACIÓN DE LAS HEROICAS BATALLAS DE JUNÍN Y AYACUCHO"



De:	A:	Distancia	Tipo de vía:	Medio de transporte	Frecuencia	Tiempo empleado
Moyobamba	La Banda de Shilcayo	115.3 km	Asfaltado en buen estado	Vehículos de transporte terrestre	Diaria	2 horas 16 minutos

4.3. Área de Estudio

El área de estudio abarca, además del área de influencia, las zonas donde se localiza la infraestructura existente y donde se localizará la infraestructura proyectada de los servicios de agua potable y alcantarillado. Se debe considerar que la información es referencial y el Consultor deberá precisar el área de estudio del proyecto.

De ser necesario, se deberán analizar los sectores de abastecimiento y áreas de drenaje que se encuentren fuera del alcance indicado pero que estén hidráulicamente relacionados con el objeto del estudio y analizar su inclusión, teniendo en cuenta la sectorización o área de servicio, las futuras zonas de administración de la EPS y que la cobertura de los servicios pueda ser efectuada en forma directa a través del proyecto integral propuesto, para la administración de la EPS EMAPA SAN MARTIN S.A.

5. BASE LEGAL

- Decreto Supremo N° 082-2019- EF, Texto Único Ordenado de la Ley No 30225, Ley de contrataciones del Estado y sus modificaciones a la fecha.
- Reglamento de la Ley de Contrataciones del Estado, aprobado mediante Decreto Supremo N° 344-2018-EF, y sus modificatorias.
- Bases estándar de la Directiva N° 001-2019-OSCE/CD, y sus modificatorias.
- Directiva N° 012-2017-OSCE/CD "Gestión de Riesgos en la Planificación de la Ejecución de Obras".
- Constitución Política del Perú, Art. 192° Incisos 7 y 8.
- Ley N°27785, Ley Orgánica del Sistema Nacional de Control y de la Contraloría General de la República y sus modificatorias.
- Ley N°27867, Ley Orgánica de Gobiernos Regionales.
- Ley N°27245, Ley de Responsabilidad y Transparencia Fiscal.
- Ley N°28411, Ley General del Sistema Nacional de Presupuesto, sus modificaciones y normas complementarias.
- Ley N°31953, Ley de Presupuesto del Sector Público para el Año Fiscal 2024.
- Ley N°31954: Ley de equilibrio financiero del presupuesto del sector público para el 2024.
- Ley de Endeudamiento del Sector Público para el año fiscal 2024.
- Ley N°27444, Ley de Procedimiento Administrativo General, sus modificatorias y normas complementarias.
- Ley N°27209, Ley de Gestión Presupuestaria del Estado.
- Ley N°26572, Ley General de Arbitraje.
- Resolución de Contraloría N° 320-2006-CG, del 30.10.2006, Normas de Control Interno para el Sector Público.
- Decreto legislativo N° 1432, Decreto Legislativo que modifica el D.L. N° 1252, Decreto Legislativo que crea el Sistema Nacional de Programación Multianual y Gestión de Inversiones y deroga la Ley N° 27293, ley del Sistema Nacional de Inversión Pública.
- Directiva General Del Sistema Nacional De Programación Multianual y Gestión de Inversiones (Directiva N°001-2019-EF/63.01. Aprobada por la Resolución Directoral N° 001-2019-EF/63.01, publicada en el Diario Oficial El Peruano el 23 de enero de 2019, y



PROYECTO ESPECIAL HUALLAGA CENTRAL Y BAJO MAYO

DIRECCION DE ESTUDIOS Y PROYECTOS – U.F.

"AÑO DEL BICENTENARIO, DE LA CONSOLIDACIÓN DE NUESTRA INDEPENDENCIA Y
DE LA CONMEMORACIÓN DE LAS HEROICAS BATALLAS DE JUNÍN Y AYACUCHO"



modificada por la Resolución Directoral N° 006-2020-EF/63.01, publicada en el Diario Oficial El Peruano el 19 de julio de 2020, y por la Resolución Directoral N°008-2020-EF/63.01, publicada en el Diario Oficial El Peruano el 28 de octubre de 2020.

- Resolución Directoral N°004-2019-EF/63.01, que Aprueban instrumentos metodológicos en el marco del Sistema Nacional de Programación Multianual y Gestión de Inversiones y dictan otras medidas, Guía General de Identificación, Formulación y Evaluación de Proyectos de Inversión y lo Lineamientos para la identificación y registros de las Inversiones de Optimización, de Ampliación Marginal de Rehabilitación de Reposición.
- Manuales, Guías Metodológicas y Casos Prácticos de elaboración de estudios de pre-inversión relacionados con el alcance de la presente consultoría, registrados en la página web de la Dirección General de Programación Multianual del Ministerio de Economía y Finanzas.
- Resolución Directoral N° 004-2019-EF/63.01, que Aprueban instrumentos metodológicos en el marco del Sistema Nacional de Programación Multianual y Gestión de Inversiones y dictan otras medidas, Guía General de Identificación, Formulación y Evaluación de Proyectos de Inversión y lo Lineamientos para la identificación y registros de las Inversiones de Optimización, de Ampliación Marginal de Rehabilitación de Reposición.
- Decreto Legislativo N° 1486 Decreto Legislativo que establece disposiciones para mejorar y optimizar la ejecución de las inversiones públicas.
- Resolución Directoral N° 006-2020-EF/63.01, que Modifican la Directiva N° 001-2019-EF/63.01 Directiva General del Sistema Nacional de Programación Multianual y Gestión de Inversiones.
- Resolución Directoral N° 008-2020-EF/63.01, que Modifican la Directiva N° 001-2019-EF/63.01 Directiva General del Sistema Nacional de Programación Multianual y Gestión de Inversiones.
- Resolución Directoral N° 006-2021-EF/63.01, que Aprueban la "Nota Técnica para la Identificación y Estimación de los Costos de Mantenimiento de Inversiones", la "Nota Técnica para el uso de los Precios Sociales en la Evaluación Social de Proyectos de Inversión" y "Nota Técnica para el uso del Precio Social de Carbono en la Evaluación Social de Proyectos de Inversión".
- Ley N° 29415, Ley de Saneamiento Físico Legal de Predios.
- Ley N° 28611, Ley General del Ambiente y su modificatoria Decreto Legislativo N° 1055.
- Ley N° 28245 Ley Marco del Sistema Nacional de Gestión Ambiental.
- D.S. N° 008-2005-PCM Reglamento de la Ley N° 28245 Ley Marco del Sistema Nacional de Gestión Ambiental.
- Ley N° 27446 Ley del Sistema Nacional de Evaluación de Impacto Ambiental.
- D.S. N° 019-2009-MINAM Reglamento de la Ley N° 27446 Ley del Sistema Nacional de Evaluación de Impacto Ambiental.
- D.S. N° 003-2017-MINAM Estándares de Calidad Ambiental (ECA) para Aire.
- D.S. N° 085-2003-PCM Estándares de Calidad Ambiental (ECA) para Ruido.
- D.S. N° 004-2017-MINAM Estándares de Calidad Ambiental (ECA) para Agua.
- D.S. N° 011-2017-MINAM Estándares de Calidad Ambiental (ECA) para Suelo.
- Ley N° 29664, Sistema Nacional de Gestión de Riesgos de Desastres (SINAGERD).
- Decreto Supremo N° 038-2021-PCM, Política Nacional de Gestión del Riesgo de Desastres al 2050.
- Ley N° 29783, Ley de Seguridad y Salud en el Trabajo, aprobado por Decreto Supremo N° 005-2012-TR y sus modificaciones.
- Ley N° 26842, Ley General de Salud y su modificatoria.



PROYECTO ESPECIAL HUALLAGA CENTRAL Y BAJO MAYO

DIRECCION DE ESTUDIOS Y PROYECTOS – U.F.

"AÑO DEL BICENTENARIO, DE LA CONSOLIDACIÓN DE NUESTRA INDEPENDENCIA Y
DE LA CONMEMORACIÓN DE LAS HEROICAS BATALLAS DE JUNÍN Y AYACUCHO"



- Resolución Ministerial N°022-2024-MINSA, que aprueba el Aprobar la Directiva Administrativa N° 349-MINSA/DIGIESP-2024, Directiva Administrativa que establece las disposiciones para la vigilancia, prevención y control de la salud de los trabajadores con riesgo de exposición a SARS-CoV-2.
- Decreto Supremo N° 117-2020-PCM, Decreto Supremo que aprueba la Fase 3 de la Reanudación de Actividades Económicas dentro del marco de la declaratoria de emergencia sanitaria nacional por las graves circunstancias que afectan la vida de la Nación a consecuencia del COVID-19.
- Ley N° 26338, Ley General de Servicios de Saneamiento, modificada por D.L. No 1240.
- Ley N° 28870, Ley para optimizar la gestión de las Entidades prestadoras de servicio de saneamiento.
- Resolución Ministerial N°263-2017-VIVIENDA, que aprueba las metodologías específicas para la formulación y evaluación de los proyectos de inversión en materia de saneamiento para el ámbito urbano y rural en los tres niveles de gobierno.
- Decreto Legislativo N°1280, Ley Marco de la Gestión y Prestación de los servicios de Saneamiento.
- Resolución Ministerial N°199-2018-VIVIENDA, Incorporan numerales en la Ficha Técnica Estándar para la Formulación de Proyectos de Saneamiento en el Ámbito Rural y en Instructivo aprobada por R.M N° 263-2017-VIVIENDA.
- Resolución Ministerial N°383-2016-MINAM – Modifican Primera Actualización del listado de Inclusión de los Proyectos de Inversión sujetas al Sistema Nacional de Evaluación del Impacto Ambiental – SEIA; Sector Construcción y Saneamiento – Órgano Sectorial del Gobierno Nacional: Ministerio de Vivienda, Construcción y Saneamiento.
- Resolución Ministerial N°036-2017-VIVIENDA aprueba la Ficha Técnica Ambiental (FTA), para proyectos de inversión del subsector Saneamiento, no comprendidos en el Sistema Nacional de Evaluación de Impacto Ambiental.
- D.S. N°020-2017-VIVIENDA, que modifica el Reglamento de Protección Ambiental para proyectos vinculado a las actividades de Vivienda, Urbanismo, Construcción y Saneamiento, aprobado mediante D.S. N° 015-2012- VIVIENDA.
- D.S. N°011-2006-VIVIENDA, y sus modificatorias Reglamento Nacional de Edificaciones.
- Ley N° Ley de Recursos Hídricos.
- D.S. N°001-2010-AG y sus Modificatorias (D.S. N° 005-2013-AG) Reglamento de la Ley de Recursos Hídricos.
- Decreto Legislativo N° 997 que crea la Autoridad Nacional del Agua – ANA como organismo adscrito al Ministerio de Agricultura y que estará encargada de la gestión integrada y sostenible de los recursos hídricos.
- Resolución Jefatural N° 007 – 2015 – ANA, que aprueba el Reglamento de Procedimientos Administrativos para el Otorgamiento de Derechos de Uso de Agua y de Autorización de Ejecución de Obras en Fuentes Naturales de Agua.
- Resolución Ministerial N° 399 – 2021 – VIVIENDA, Aprobar el Plan Nacional de Saneamiento 2022- 2026 y sus anexos.
- Resolución Ministerial N° 153-2019-VIVIENDA, Aprueba la Norma Técnica "Guía de Diseños Estandarizados para la infraestructura Sanitaria Menor en Proyectos de Saneamiento en el Ámbito Urbano- Etapa 1 y sus Anexos.
- D.S. N° 003-2014-MC Reglamento de Intervenciones Arqueológicas.
- Resolución Ministerial N° 037 – 2013 -VMPCIC/MC "Normas y Procedimientos para la emisión del Certificado de Inexistencia de Restos Arqueológicos (CIRA) en el marco de los D.S N° 054 y N° 060-2013 – PCM.



PROYECTO ESPECIAL HUALLAGA CENTRAL Y BAJO MAYO

DIRECCION DE ESTUDIOS Y PROYECTOS – U.F.

"AÑO DEL BICENTENARIO, DE LA CONSOLIDACIÓN DE NUESTRA INDEPENDENCIA Y
DE LA CONMEMORACIÓN DE LAS HEROICAS BATALLAS DE JUNÍN Y AYACUCHO"



- Normas de Control Interno aprobadas por Resolución de Contraloría N° 320 – 2006-CG y deja sin efecto la Resolución de Contraloría N° 072 – 98-CG.
- Otras aplicables para la correcta elaboración de los estudios de Preinversión y expediente técnico.

Las enumeraciones de las disposiciones legales señaladas son referenciales, pudiendo aplicarse las normas respectivas y/o disposiciones ampliatorias, modificatorias y conexas de la especialidad, de ser el caso.

6. OBJETIVOS DE LA CONTRATACIÓN

El presente procedimiento de selección tiene por objetivo la contratación del Servicio de Consultoría para la SUPERVISIÓN de la Formulación del Estudio de Pre Inversión a nivel de Perfil del proyecto "MEJORAMIENTO Y AMPLIACIÓN DEL SERVICIO DE AGUA POTABLE URBANO Y MEJORAMIENTO Y AMPLIACIÓN DEL SERVICIO DE ALCANTARILLADO EN 3 UNIDADES PRODUCTORAS 3 DISTRITOS DE LA PROVINCIA DE SAN MARTIN DEL DEPARTAMENTO DE SAN MARTIN", con Código de Idea: 220513 debiendo el Supervisor velar por la calidad del producto entregado por parte del consultor de forma tal que se cumpla con el marco normativo del Sistema Nacional de Programación Multianual y Gestión de Inversiones, Reglamento Nacional de Edificaciones y requerimientos necesarios que permita una adecuada ejecución del proyecto de agua y saneamiento en las ciudades de Tarapoto, La Banda y Morales.

6.1. Objetivo General.

Contratación de los Servicios de Consultoría para la SUPERVISIÓN de la Formulación del Estudio de Pre Inversión a nivel de Perfil del proyecto "MEJORAMIENTO Y AMPLIACIÓN DEL SERVICIO DE AGUA POTABLE URBANO Y MEJORAMIENTO Y AMPLIACIÓN DEL SERVICIO DE ALCANTARILLADO EN 3 UNIDADES PRODUCTORAS 3 DISTRITOS DE LA PROVINCIA DE SAN MARTIN DEL DEPARTAMENTO DE SAN MARTIN", con Código de Idea: 220513

6.2. Objetivos específicos:

- Supervisar la Formulación del Estudio de Pre Inversión a nivel de Perfil del proyecto "MEJORAMIENTO Y AMPLIACIÓN DEL SERVICIO DE AGUA POTABLE URBANO Y MEJORAMIENTO Y AMPLIACIÓN DEL SERVICIO DE ALCANTARILLADO EN 3 UNIDADES PRODUCTORAS 3 DISTRITOS DE LA PROVINCIA DE SAN MARTIN DEL DEPARTAMENTO DE SAN MARTIN", con Código de Idea: 220513, que cumpla con el marco normativo del Sistema Nacional de Programación Multianual y Gestión de Inversiones, Reglamento Nacional de Edificaciones y saneamiento y del Programa Nacional de Saneamiento Urbano del Ministerio de Vivienda Construcción y Saneamiento.
- Supervisión de los trabajos de campo, laboratorio y gabinete durante todo el proceso de formulación y evaluación del Perfil técnico a cargo del CONSULTOR PROYECTISTA.
- Revisar los informes entregables y emitir conformidad a cada uno de los informes de la formulación del estudio de pre inversión.

7. POBLACIÓN BENEFICIARIA DEL PROYECTO

El Consultor deberá verificar si las habilitaciones asentadas, están acorde con el Plan de Desarrollo Urbano (decretos de alcaldía u ordenanzas municipales posteriores, en materia de planeamiento y gestión del suelo, así como de acondicionamiento territorial y desarrollo



PROYECTO ESPECIAL HUALLAGA CENTRAL Y BAJO MAYO

DIRECCION DE ESTUDIOS Y PROYECTOS – U.F.

"AÑO DEL BICENTENARIO, DE LA CONSOLIDACIÓN DE NUESTRA INDEPENDENCIA Y
DE LA CONMEMORACIÓN DE LAS HEROICAS BATALLAS DE JUNÍN Y AYACUCHO"



urbano), los planes directores de desarrollo urbano y zonificación urbana que existan a nivel de las municipalidades distritales. Es decir, deberá tener en cuenta e identificar la situación del saneamiento físico legal de las habilitaciones que actualmente no cuentan con servicios de agua y/o alcantarillado, o que cuentan con servicios administrados por otros operadores (y su disposición a integrarse a la EPS), los proyectos inmobiliarios actuales y proyectados dentro del área de influencia definitiva, así como el otorgamiento de la factibilidad de servicios que hayan sido aprobadas y/o denegadas por la EPS EMAPA SAN MARTIN SA. Es necesario recalcar que los beneficiarios deben estar dentro del área de gestión de servicios de la EPS EMAPA SAN MARTIN S.A., o con compromiso/acuerdo de integrarse a la EPS.

7.1. Habilitaciones que actualmente no cuentan con servicios de agua y alcantarillado

El Consultor, en coordinación con la Supervisión, contratada por la Entidad, debe complementar (incorporar) las nuevas habilitaciones y/o sectores que se encuentren dentro del alcance del presente Proyecto para los 3 distritos (Tarapoto, La Banda de Shilcayo y Morales).

El Consultor será responsable de cubrir todas las habilitaciones que actualmente no cuentan con los servicios de agua y/o alcantarillado y de las zonas de expansión planteadas en el Plan de Desarrollo Urbano (o decretos de alcaldía u ordenanzas municipales posteriores, en materia de planeamiento y gestión del suelo, así como de acondicionamiento territorial y desarrollo urbano), con la finalidad de ser consideradas para el cálculo de la demanda. Todas estas actividades que demanden son propias del Consultor, por lo que no dará motivo de ampliación de plazo ni adicional, ni mayores prestaciones del servicio.

El Consultor debe verificar que las habilitaciones, sectores y lotes puedan ser abastecidas de agua potable y descargar sus aguas residuales, guardando compatibilidad con los sectores hidráulicos y áreas de drenaje de los proyectos existentes o que se encuentren en desarrollo en el área de estudio; y de otro lado verificar que estén acordes con Plan de Desarrollo Urbano o similar aprobado por la Municipalidad Provincial de San Martín; asimismo debe tener en cuenta los proyectos inmobiliarios en el área de estudio del proyecto. Todos los alcances deben ser coordinados con la Supervisión designada para ese fin. Asimismo, debe tener en cuenta que las habilitaciones urbanas se encuentren saneadas ante la Municipalidad, y que no se encuentren en zonas de riesgo ante desastres o zonas con presencia de restos arqueológicos, etc.

El Consultor deberá tener en cuenta los estudios de pre inversión, así como, expedientes técnicos y ejecución de obra que se estén considerando como proyectos en cartera y/o llevando a cabo en el área de Estudio y de ser necesario se deberán analizar los sectores de abastecimiento y áreas de drenaje que se encuentren fuera del alcance Indicado, pero que estén hidráulicamente relacionados con el objeto del estudio, a fin de evitar afectaciones o superposiciones de alcances, a través del presente proyecto.

8. ALCANCES Y CONTENIDOS DEL ESTUDIO

8.1. Descripción del servicio de consultoría

La Consultoría o el Consultor es la persona natural o jurídica responsable de elaborar el Estudio de Pre inversión, a nivel de Perfil de acuerdo a la normativa vigente del Proyecto MEJORAMIENTO Y AMPLIACIÓN DEL SERVICIO DE AGUA POTABLE URBANO Y MEJORAMIENTO Y AMPLIACIÓN DEL SERVICIO DE ALCANTARILLADO EN 3 UNIDADES PRODUCTORAS 3 DISTRITOS DE LA PROVINCIA DE SAN MARTIN DEL DEPARTAMENTO DE SAN MARTIN, en el marco de la normatividad vigente, el cual deberá incluir estudios básicos que faciliten el análisis de por lo menos dos (2) alternativas de solución técnicamente viables.

La información del proyecto mencionada en la presente, es referencial y no limitativa, toda modificación o actualización del proyecto materia del contrato, deberá contar con la aprobación de la Supervisión y todos los equipos involucrados de la Entidad, asimismo no ocasionará solicitudes de ampliación de plazo, ni adicionales.



PROYECTO ESPECIAL HUALLAGA CENTRAL Y BAJO MAYO

DIRECCION DE ESTUDIOS Y PROYECTOS – U.F.

"AÑO DEL BICENTENARIO, DE LA CONSOLIDACIÓN DE NUESTRA INDEPENDENCIA Y
DE LA CONMEMORACIÓN DE LAS HEROICAS BATALLAS DE JUNÍN Y AYACUCHO"



8.2. Descripción de la Supervisión

La Supervisión es la persona natural o jurídica responsable del control y cumplimiento de las tareas correspondientes a la elaboración del estudio de pre inversión, estará a cargo de la Supervisión del Proyecto contratado por la Entidad, quien hará el seguimiento, control, coordinación y revisión de los avances, y dará la aprobación de los informes presentados por el contratado para el servicio de consultoría.

8.3. Descripción del Equipo de Coordinación

El equipo de técnico de la Dirección de Estudios y Proyectos, será responsable de la administración de los contratos, designando para tal fin a un Coordinador de Proyecto, que, entre sus funciones, realizará la verificación del cumplimiento de los alcances de los presentes Términos de Referencia (TDR).

El Coordinador de Proyecto, designado por la Dirección de Estudios y Proyectos, realizará visitas inopinadas al avance de los trabajos desarrollados por el Consultor y la Supervisión, durante la elaboración del estudio de preinversión, tanto en campo como en oficina.

9. DESCRIPCIÓN DEL SERVICIO DE SUPERVISIÓN

9.1. Recursos y facilidades proporcionados por la entidad

Informe de diagnóstico preliminar de los servicios de agua potable y alcantarillado.

Se cuenta con un diagnóstico preliminar sobre la situación de los sistemas de agua y alcantarillado del área de influencia por parte de la EPS. Tener presente que esta información es referencial, debiendo el consultor en el trabajo de diagnóstico de los sistemas existentes, además de realizar el procesamiento de datos y planos entregados por la EPS, realizar las inspecciones de campo como parte del diagnóstico. Por tanto, el Supervisión será responsable de que el diagnóstico que presente el Consultor debe ser redactado y descrito en base a los trabajos realizados en campo, y no transcrito del diagnóstico entregado o los presentes TDR.

9.2. De las actividades iniciales del servicio

La Supervisión, tendrá un plazo de diez (10) días calendarios siguientes a la notificación de la Entidad comunicando a la Supervisión que ya se tiene suscrito el Contrato con el Consultor responsable de la elaboración del estudio de pre inversión, para presentar la siguiente documentación, la cual deberá ser ingresada por mesa de partes de la Entidad:

- a) Copia de los contratos de arriendo donde funcionarán las oficinas de la Supervisión, en la ciudad de Tarapoto y dirección oficial de la empresa.
- b) Declaración jurada de permanencia del personal clave y profesional en el ámbito del área de estudio de acuerdo a lo señalado en el Cronograma General de servicio y de seguimiento en campo presentada por la Supervisión.

El inicio de la prestación del servicio de la Supervisión, será al día siguiente de la presentación del Plan de Trabajo del Consultor.

Se citará a la Supervisión a una reunión para la exposición del Plan de Trabajo del Consultor para la formulación del estudio, reunión a realizarse en la ciudad de Tarapoto. En ese sentido, la Supervisión participará con el personal clave en su propuesta. Asimismo, la convocatoria se extenderá a los equipos de las entidades involucradas (EPS EMAPA SAN MARTIN., Municipalidad Provincial de San Martín, municipalidad distrital de la Banda de Shilcayo y Morales, GORESAM, etc.)

La Supervisión estará sujeta a la verificación de la participación del personal clave, profesional y de apoyo, de la infraestructura y equipos propuestos, durante el desarrollo del estudio.



PROYECTO ESPECIAL HUALLAGA CENTRAL Y BAJO MAYO

DIRECCION DE ESTUDIOS Y PROYECTOS – U.F.

"AÑO DEL BICENTENARIO, DE LA CONSOLIDACIÓN DE NUESTRA INDEPENDENCIA Y
DE LA CONMEMORACIÓN DE LAS HEROICAS BATALLAS DE JUNÍN Y AYACUCHO"



El incumplimiento de los plazos establecidos será evaluado por el Coordinador de Proyecto de acuerdo al presente término de referencia y al contrato suscrito por la Supervisión.

9.3. Actividades de la Supervisión

Las actividades que se describen para Supervisar la elaboración del Estudio de Pre inversión, a nivel de Perfil del Proyecto en el marco de la normatividad vigente, a cargo de un Consultor, están orientadas al logro del cumplimiento de todos los estudios y trabajos que se realicen conforme a los términos de referencia correspondientes.

La Supervisión velará por el correcto cumplimiento de las especificaciones, normas técnicas y legales, recomendando soluciones apropiadas para resolver cualquier problema técnico, económico o contractual que pudiera presentarse, asegurando el fiel cumplimiento del contrato respectivo.

A continuación, se presenta una relación de las principales actividades de la Supervisión, es de carácter referencial, que no debe ser considerado limitativo. En este sentido, la Supervisión, juego de evaluar el cronograma de actividades presentado por el Consultor debe proponer su propia relación de actividades con mayor amplitud de detalle y organizada en forma secuencial.

DE LA CALIDAD TÉCNICA DEL ESTUDIO DE PREINVERSIÓN:

- La Supervisión es responsable de la calidad técnica del estudio de preinversión en todas las especialidades requerirlas, debiendo velar por el cumplimiento de la normatividad vigente y del plazo establecido para el Consultor.
- La Supervisión debe verificar que el Consultor elabore el estudio de pre inversión teniendo en cuenta todo el alcance y consideraciones descritas a detalle en los términos de referencia del Consultor. En ese sentido, como mínimo la Supervisión es responsable de: i) revisar y advertir a la Entidad que se haya evaluado la existencia de proyectos de inversión que tengan los mismos objetivos, beneficiarios directos, localización, o componentes registrados en el banco de inversiones, evitando la duplicidad, ii) revisar y advertir que se cuente con el saneamiento físico legal, o arreglos institucionales donde se proyectarán las obras, iii) verificar que se realice la gestión y obtención de la factibilidad de servicios, opinión técnica favorable y compromiso de la EPS para operar y mantener los sistemas propuestos en la concepción técnica, iv) revisar y aprobar el llenado del Formato N° 07-A previsto en la Directiva General del Sistema Nacional de Programación Multianual y Gestión de Inversiones, para su registro en el aplicativo informático del Banco de inversiones de la página web del MEF, entre otras.
- La Supervisión previa revisión y aseguramiento de la calidad técnica deberá dar aprobación por escrito de manera explícita al desarrollo de todos los Estudios Básicos, sin excepción alguna (Estudio Topográfico y Geodesia, Estudio de Mecánica de Suelos y Geotecnia, Estudio Hidrológico y de Fuentes, Estudio de Calidad de Agua y Tratabilidad, Intervención Social, Estudio de Sectorización y otros relacionados con la elaboración del estudio de preinversión). Estos estudios, en su totalidad, deberán estar firmados por los Ingenieros Especialistas de la Consultoría y Supervisión que corresponda, por el Jefe de Proyecto de la Consultoría y por el Supervisor de Proyecto.
- La Supervisión deberá revisar los cálculos y sustentos correspondientes de todos los diseños del Estudio de Preinversión del Proyecto, aprobándolos o, de ser el caso, formulando las observaciones sustentadas a que haya lugar para que el Consultor las subsane.
- La Supervisión previa revisión y aseguramiento de la calidad técnica, deberá dar aprobación por escrito de manera explícita a todos los pre diseños sin excepción alguna de las alternativas propuestas por el Consultor (pre diseño estructural, pre diseño del



PROYECTO ESPECIAL HUALLAGA CENTRAL Y BAJO MAYO

DIRECCION DE ESTUDIOS Y PROYECTOS – U.F.

"AÑO DEL BICENTENARIO, DE LA CONSOLIDACIÓN DE NUESTRA INDEPENDENCIA Y
DE LA CONMEMORACIÓN DE LAS HEROICAS BATALLAS DE JUNÍN Y AYACUCHO"



Sistema de Agua Potable, pre diseño del Sistema de Alcantarillado, pre diseño de la PTAR, pre diseño de la PTAP, pre diseño Eléctrico y Electromecánico, pre diseño Arquitectónico, pre diseño del Sistema de Automatización, Telemetría Comunicación y SCADA, etc.). Estos pre diseños en su totalidad deberán estar firmados por los Ingenieros Especialistas de la Consultoría y Supervisión que corresponda, por el Jefe de Proyecto de la Consultoría y por el Supervisor de Proyecto.

- La Supervisión, previa revisión y aseguramiento de la calidad técnica, deberá dar aprobación por escrito de manera explícita a los estudios y diagnósticos Complementarios correspondientes (Diagnóstico del Saneamiento Físico legal, Estudio Arqueológico, Estudio de Gestión de Riesgo y Análisis de Vulnerabilidad, etc.). Éstos deberán estar firmados por los Ingenieros Especialistas de la Consultoría y Supervisión que corresponda, por el Jefe de Proyecto de la Consultoría y por el Supervisor de Proyecto.
- La Supervisión deberá coordinar con el Consultor de la elaboración del estudio de pre inversión, a través de su especialista lo referente a costos y presupuestos para mantener una estructura acorde de acuerdo al PNSU, este producto deberá estar firmado por los Ingenieros Especialistas de la Consultoría y Supervisión que corresponda, por el Jefe de Proyecto de la Consultoría y por el Supervisor de Proyecto.
- La Supervisión debe prestar especial atención a verificar que los costos de inversión propuestos cuenten con detalle de metrados y costos unitarios, que permitan sustentar los valores adoptados.
- La Supervisión deberá revisar de forma exhaustiva y minuciosa las características técnicas que se plantee en las alternativas de solución del estudio de preinversión, así mismo, deberá dar su aprobación a éstas u observarias proponiendo mejoras y/o complementaciones, de ser el caso.
- Es responsabilidad de la Supervisión precisar los aspectos a complementar en el estudio de preinversión del proyecto, para lo cual debe llevarse a cabo la Supervisión coordinando estrecha y permanentemente con el Consultor (Jefe de Proyecto y Supervisor de Proyecto).
- Deberá verificar que el Consultor asigne para el desarrollo del estudio de preinversión al personal profesional técnico idóneo y experimentado, de cada una de las especialidades, presentado en su organización de la Propuesta Técnica, en caso el Consultor proponga el cambio de sus especialistas, la Supervisión evaluará y otorgará opinión detallada sobre la solicitud de cambio.
- La Supervisión asume conjuntamente con el Consultor, el costo de los daños y perjuicios por cualquier error, omisión y/o deficiencia del estudio de pre inversión del proyecto, que se detecte durante la siguiente etapa, en la elaboración del expediente técnico.
- De producirse observaciones al estudio de pre inversión, forma parte de las obligaciones de la Supervisión revisar y hacer el seguimiento hasta la absolución de las mismas.

DEL SEGUIMIENTO Y COORDINACIONES

- En caso de retraso respecto del Cronograma de actividades del servicio del Consultor, la Supervisión deberá solicitar al Consultor, que presente una reprogramación, a efectos de mantener un Calendario de Avance actualizado de sus actividades, para un efectivo seguimiento y control, sin alterar el plazo contractual, ni los plazos de entrega de cada informe del Consultor. El Consultor tendrá un plazo máximo de tres (03) días



PROYECTO ESPECIAL HUALLAGA CENTRAL Y BAJO MAYO

DIRECCION DE ESTUDIOS Y PROYECTOS – U.F.

"AÑO DEL BICENTENARIO, DE LA CONSOLIDACIÓN DE NUESTRA INDEPENDENCIA Y
DE LA CONMEMORACIÓN DE LAS HEROICAS BATALLAS DE JUNÍN Y AYACUCHO"



calendario para presentar su reprogramación. Ello no lo exime de la aplicación de otras penalidades que correspondan.

- La Supervisión está obligada a visitar la zona del Estudio, preferentemente con el personal de la Consultoría que elabora el estudio. La Supervisión (al igual que el Consultor) debe efectuar el registro audiovisual y fotográfico de visita a la zona del estudio, las imágenes en su totalidad serán almacenadas en una carpeta indicando el día de toma, de esta carpeta se seleccionarán las fotos que se incluirán en el informe de Supervisión.
- La Supervisión está obligada durante la visita a la zona del estudio, presentarse ante los coordinadores de la EPS, gobierno(s) local(es) y regional, debiendo exponer con dichas Entidades los problemas identificados y posibles soluciones.
- La Supervisión será responsable de verificar la participación del staff profesional ofertado por la Consultora durante todo el desarrollo del estudio, incluyendo en las visitas de campo; así como también a las reuniones que se convoque deberá asistir obligatoriamente el staff que integra la propuesta ganadora, tanto de la Supervisión como del Consultor, motivo por el cual se generarán actas de reuniones.
- Las visitas de campo y todo trabajo a ser desarrollado en la zona del Proyecto, deberá estar coordinado entre el Consultor y la Supervisión, a efectos de que la Supervisión, verifique y otorgue la respectiva aprobación.
- La Supervisión mantendrá presencia permanente en la zona durante la duración del proyecto verificando y contrastando la información del Consultor con lo visto en campo.
- La Supervisión tiene obligación de realizar visitas inopinadas durante los trabajos de campo y gabinete, con la finalidad de verificar si el personal propuesto por el Consultor del estudio de preinversión está realizando los trabajos de consultoría contratado. Asimismo, verificar si las apreciaciones del Consultor con relación al desarrollo del estudio de pre inversión son los correctos y otras actividades encargadas por el o los Coordinadores designados por el PEHCBM.
- La Supervisión será responsable de la revisión, verificación y aprobación de los servicios de Consultora en el campo, sin excepción.
- La Supervisión deberá convocar al Consultor a reuniones que considere necesarias para el mejor desarrollo de la consultoría y el logro de los productos contratados con la calidad esperada. En las reuniones debe convocar también a la EPS y/o representantes del Gobierno Regional y/o Gobiernos locales (municipalidades distritales y provincial) o los que corresponda, para que cuando se tramiten las opiniones técnicas favorables, terrenos o servidumbres, se tenga un producto consensuado.
- La Supervisión informará con regularidad sobre la normal participación de todos y cada uno de los profesionales de cada especialidad requerida para la elaboración del estudio de preinversión y sobre cualquier aspecto de la Consultoría y/o del Proyecto que la Entidad lo requiera.
- La Supervisión será responsable del control y verificación de todos los trámites y gestiones ante entidades diversas que corresponda, con el fin de cumplir con la programación de actividades del Consultor.
- La Supervisión será responsable de la verificación oportuna de la existencia de permisos y documentación necesaria para el inicio, durante o fin de cada actividad.
- La Supervisión deberá oportunamente impartir las recomendaciones que sean necesarias durante el desarrollo de la Consultoría, a fin de obtener el producto de la calidad esperada en el plazo programado.
- La Supervisión debe oportunamente verificar que el Consultor haya realizado todas las coordinaciones necesarias con todas las entidades involucradas en el Proyecto.
- La Supervisión debe controlar el avance del desarrollo de los estudios a través de un cronograma PERT - CPM y/o diagrama de barras Gantt con el detalle de cada una de las actividades desde el inicio hasta su conclusión



PROYECTO ESPECIAL HUALLAGA CENTRAL Y BAJO MAYO

DIRECCION DE ESTUDIOS Y PROYECTOS – U.F.

**"AÑO DEL BICENTENARIO, DE LA CONSOLIDACIÓN DE NUESTRA INDEPENDENCIA Y
DE LA CONMEMORACIÓN DE LAS HEROICAS BATALLAS DE JUNÍN Y AYACUCHO"**



- La Supervisión deberá asistir a las reuniones de coordinación que se llevarán a cabo en los ambientes del PEHCBM. En caso de inasistencia del personal clave y/o profesional a las reuniones convocadas por parte de la Entidad, mínimamente con tres (03) días calendario de anticipación, estará sujeto a penalidad.
- La Supervisión tendrá un plazo máximo de tres (03) días calendario contados a partir del día siguiente de la solicitud de la Entidad, para remitir los informes especiales o de avance que pueda solicitarse vía correo electrónico y/o vía formal.
- La Supervisión oportunamente verificará que el Consultor haya realizado las coordinaciones necesarias con el PEHCBM, los gobiernos locales distritales, gobierno local provincial, gobierno regional, EPS, y todas las entidades involucradas en el proyecto.
- La Supervisión será responsable del registro audiovisual de las reuniones y actividades de campo, con las características que se describe en el cuadro adjunto en el numeral 13.5 del presente documento, en caso que no se cuente con el registro audiovisual de la reunión o actividad de campo, esta se considerará como no realizada.

DE LAS SOLICITUDES INFORMES U OTROS:

La Supervisión deberá preparar y presentar a la Entidad sus informes de Supervisión de cada Informe del Consultor, sus Informes sobre Ampliaciones de Plazo y/o Adicionales que eventualmente pudiera solicitar el Consultor, así mismo todos los informes que el óptimo desarrollo de la Consultoría lo exija. Los Informes deben contener a detalle el sustento de la aprobación o de las observaciones.

Absolver las consultas sobre los alcances del proyecto. Si el Consultor de la elaboración del estudio de pre inversión considerara con fundamento suficiente que tendría que ampliarse o modificarse alguna meta, previa coordinación con la Entidad, la Supervisión deberá aprobar u observar dicha variación.

La Supervisión deberá presentar a la Entidad oportunamente los informes de aprobación de los informes de la Consultoría que elabora el estudio de pre inversión del proyecto, aprobando explícitamente éstos, de modo que proceda el inicio de la gestión de los pagos que correspondiera durante el desarrollo de la Consultoría y hasta su cancelación. La presentación del Informe de la Supervisión es requisito indispensable para cualquier trámite de pago y debe incluir adjunto, como anexos.

Los informes de valorización mensual de la Supervisión deberán incluir de forma detallada los avances físicos y económicos, incluyendo necesariamente la información precisa sobre los problemas que eventualmente pudieran haberse presentado en el desarrollo del trabajo y las soluciones adoptadas.

Para solicitar sus pagos, previa conformidad de servicio del informe del Consultor por parte la Entidad, la Supervisión deberá presentar a la entidad sus respectivos Informes de Supervisión y solicitar el pago que correspondiera.

Será responsabilidad de la Supervisión, los mayores costos que ocasione la demora en sus labores de revisión y que pudiera originar ampliación de plazo en el desarrollo de la Consultoría.

La Supervisión recibirá los informes directamente del Consultor, quien presentará copia del cargo a la Entidad en su respectivo informe.

El PEHCBM trasladará a la Supervisión, los informes de valorización del Consultor, quien deberá evaluar e informar a la Entidad sobre su aprobación u observación.



PROYECTO ESPECIAL HUALLAGA CENTRAL Y BAJO MAYO

DIRECCION DE ESTUDIOS Y PROYECTOS – U.F.

"AÑO DEL BICENTENARIO, DE LA CONSOLIDACIÓN DE NUESTRA INDEPENDENCIA Y
DE LA CONMEMORACIÓN DE LAS HEROICAS BATALLAS DE JUNÍN Y AYACUCHO"



Nota: La procedencia y plazos de solicitudes de ampliaciones de plazo se darán de acuerdo a lo estipulado en el Art. 158º del Reglamento de la Ley de Contrataciones del Estado.

De igual manera, en caso el Consultor solicite una prestación adicional, y siempre y cuando sean necesarias para alcanzar la finalidad del contrato, la Supervisión deberá emitir informe en un plazo de **dos (02) días hábiles** posterior a la recepción de la solicitud, para emitir su pronunciamiento, el mismo que deberá ser presentado por mesa de partes de la Entidad.

9.4. Actividades específicas de las Supervisión.

Tener en cuenta, básicamente, no de forma exclusiva, la siguiente información Los Términos de referencia para la elaboración del Estudio de Pre inversión del Consultor.

- Las bases integradas de los procesos seguidos para la contratación del Consultor y la Supervisión.
- La propuesta técnica del postor al que se otorgó la Buena Pro para el desarrollo de la Consultoría.

Los contratos de elaboración y supervisión del Estudio de pre inversión.

- a) Hacer seguimiento, control, coordinación y revisión de los avances durante el desarrollo del Estudio de Pre inversión que elabora el Consultor, a fin de emitir sus observaciones de forma oportuna durante el desarrollo de la Consultoría. Entre otros, con este objeto deben programarse reuniones semanales del Consultor con la Supervisión, se efectuará el registro fotográfico de las reuniones y lo detallado deberá ser trasladado a un acta de reunión donde firmarán todo el personal profesional presente, la misma que será trasladada como máximo al día siguiente de haberse efectuado, vía correo electrónico al Coordinador de Proyecto del PEHCBM.
- b) Verificar constante y oportunamente que los trabajos se ejecuten de acuerdo a la normativa vigente que corresponde.
- c) La Supervisión conjuntamente con el Consultor, efectuarán el trabajo de campo de Geodesia, debiendo la Supervisión mediante su especialista verificar la correcta instalación de la estación, así como la suficiente data, por un tiempo mínimo de 4 horas, o lo requerido en la Norma Técnica Geodésica vigente, para que sean certificados por el IGN como puntos geodésicos de Orden "C". Los puntos restantes, deberán estar en observación por un tiempo no menor a 1 hora.
- d) La Supervisión mediante su especialista y topógrafo, deberá verificar en campo los cálculos, planos topográficos del Consultor, en planimetría y altimetría, la poligonal de apoyo, hitos de control, niveles y puntos de levantamiento importante (como estructuras proyectadas, líneas proyectadas); haciendo uso de equipo estación total.
- e) Asimismo, se supervisará la debida monumentación de hitos, puntos de control, principales y auxiliares, así como las fichas técnicas correctamente referenciadas.
- f) Aprobar de forma explícita y sustentada, y, de ser el caso, plantear las observaciones a que haya lugar como consecuencia de la revisión de cada uno de los productos de la Consultoría de la elaboración del estudio de pre inversión, que deberán ser presentados de la forma que se precisa en los Términos de Referencia respectivo.
- g) Brindar asesoramiento técnico cuando la condición del estudio lo requiera, contribuyendo eficazmente a la mejor ejecución del mismo.
- h) La elaboración del Estudio de Pre Inversión del proyecto será coordinada y vigilada por la Supervisión quien como parte de su último informe elaborará la pre liquidación del contrato del Consultor.



PROYECTO ESPECIAL HUALLAGA CENTRAL Y BAJO MAYO

DIRECCION DE ESTUDIOS Y PROYECTOS – U.F.

"AÑO DEL BICENTENARIO, DE LA CONSOLIDACIÓN DE NUESTRA INDEPENDENCIA Y DE LA CONMEMORACIÓN DE LAS HEROICAS BATALLAS DE JUNÍN Y AYACUCHO"



10. PRODUCTOS DE LA SUPERVISIÓN

10.1 Plan de Trabajo de la Supervisión

En base al Plan de Trabajo desarrollado por el Consultor, la Supervisión deberá elaborar su Plan de Trabajo para el seguimiento y supervisión de los trabajos tanto en campo como en gabinete, el cual deberá contener como mínimo lo siguiente:

- Objetivos y metas.
- Metodología de supervisión del estudio.
- Organigrama del personal.
- Directorio del personal.
- Actividades a realizar.
- Cronograma general de supervisión de actividades (diagrama Gantt).
- Cronograma de seguimiento y supervisión de los trabajos de campo (diagrama Gantt).
- Conclusiones y recomendaciones.

Se solicita detallar un directorio del personal con datos de la Supervisión del estudio de pre inversión a nivel de perfil: personal clave, personal profesional, personal de apoyo y las secretarías (oficina en la ciudad de Tarapoto y oficina en la ciudad que radica), los datos deben tener como mínimo lo siguiente: nombres y apellidos, DNI, cargo, correo electrónico, teléfono fijo y/o celular, así como las direcciones de las oficinas en donde se establece y en Tarapoto; además, deberá asignar un correo electrónico exclusivo para el presente servicio.

10.2 Informes de la Supervisión

10.2.1 Productos del Consultor que elabora el estudio de pre inversión

El control de entregables de la Consultoría se encuentra detallados en los Términos de Referencia de la Consultoría, por lo que la Supervisión se encargará del control y Cumplimiento de los plazos establecidos.

Tabla: Entregables de la Consultoría

Informes del Consultor	Tiempo máximo establecido para las presentaciones Consultor	Tiempo máximo para emitir observaciones y/o conformidad		Tiempo máximo establecido para subsanación de observaciones consultor	Tiempo máximo para emitir Observaciones y/o conformidad de subsanaciones	
		Supervisión	Entidad		Supervisión	Entidad
Plan de Trabajo	15 días calendarios contados a partir del día siguiente de la firma del contrato.	5d.c.	5d.c	15dc	5dc	5dc
Primer entregable	75 días calendarios contados a partir del día siguiente de la conformidad del Plan de Trabajo.	10dc	10dc	15dc	10dc	10dc
Segundo entregable	60 días calendarios contados a partir del día siguiente de la conformidad del Primer entregable.	10dc	10dc	15dc	10dc	10dc
Tercer entregable	90 días calendarios contados a partir del día siguiente de la conformidad del segundo entregable.	10dc	10dc	15dc	10dc	10dc
Cuarto entregable	75 días calendarios contados a partir del día siguiente de la conformidad del tercero entregable.	10dc	10dc	15dc	10dc	10dc
Quinto entregable	45 días calendarios contados a partir del día siguiente de la conformidad del cuarto entregable.	10dc	10dc	15dc	10dc	10dc



PROYECTO ESPECIAL HUALLAGA CENTRAL Y BAJO MAYO

DIRECCION DE ESTUDIOS Y PROYECTOS – U.F.

"AÑO DEL BICENTENARIO, DE LA CONSOLIDACIÓN DE NUESTRA INDEPENDENCIA Y
DE LA CONMEMORACIÓN DE LAS HEROICAS BATALLAS DE JUNÍN Y AYACUCHO"



d.c. = días calendarios

Importante: Las notificaciones que la Entidad haga al Consular y/o la Supervisión, serán a través de carta y/o vía correo electrónico.

Una vez dada la conformidad por la Entidad al informe del consultor, el Consultor presentará valorización a la Supervisión en un plazo máximo de dos (02) días calendario.

10.2.2. Productos de la supervisión

De la revisión de cada informe del Consultor, la Supervisión deberá presentar los informes de evaluación necesarios hasta la aprobación en los dos casos siguientes:

a) Informe de Evaluación de los Informes del Consultor.

En la tabla adjunta al numeral 12.2.1 del presente documento, se establecen los plazos que tiene la Supervisión, para emitir su informe de evaluación, dando observaciones o la aprobación a los informes del Consultor. Aplica para el Plan de Trabajo y los informes N° 01 al N° 05 presentados por el Consultor.

Como primera actividad luego de la recepción del Informe del Consultor, la Supervisión debe verificar el contenido mínimo del mismo en un plazo máximo de un (01) día calendario. De estar incompleto debe comunicar esta situación al Coordinador de Proyecto del PEHCBM, en cuyo caso la Entidad considerará el informe como NO PRESENTADO, generando la aplicación de la penalidad correspondiente al Consultor.

La Supervisión revisará la primera entrega del informe dentro de los plazos indicados en la tabla siguiente, en un plazo máximo de diez (10) días calendario comunicará al PEHCBM la aprobación o sus observaciones. Después de recepcionado en mesa de partes de la Entidad, el PEHCBM tendrá hasta diez (10) días calendario para notificar al Consultor sobre el pronunciamiento de la Supervisión y la Coordinación del Proyecto.

El Consultor para subsanar o aclarar las observaciones, tendrá hasta quince (15) días calendario para hacer la entrega de la subsanación a la Supervisión y al PEHCBM, incluyendo copia del cargo de recepción de la Supervisión. La Supervisión tiene como máximo diez (10) días calendario para remitir su informe a mesa de partes de la Entidad. El PEHCBM tendrá hasta diez (10) días calendario para notificar al Consultor sobre el pronunciamiento de la Supervisión y la Coordinación del Proyecto.

La entrega debe ser completa en contenido y en número de ejemplares y versiones (impresa y digital), según corresponda.

En caso de ser desaprobado nuevamente el Informe, la Supervisión contará con el mismo plazo indicado en el punto "c)", para revisar la absolución de observaciones y comunicar al Consultor la aprobación o desaprobación del informe, las veces que fuera necesario.

Si, eventualmente, en la segunda (2da.) revisión de la Supervisión al informe, este es nuevamente observado, los días calendario que le tome al Consultor para subsanar las observaciones hasta la aprobación ameritan penalidad de acuerdo a lo establecido en la sección de penalidades de los Términos de Referencia y Contrato del Consultor.



PROYECTO ESPECIAL HUALLAGA CENTRAL Y BAJO MAYO

DIRECCION DE ESTUDIOS Y PROYECTOS – U.F.

"AÑO DEL BICENTENARIO, DE LA CONSOLIDACIÓN DE NUESTRA INDEPENDENCIA Y DE LA CONMEMORACIÓN DE LAS HEROICAS BATALLAS DE JUNÍN Y AYACUCHO"



Si la Supervisión no cumple con comunicar a la Entidad su aprobación u observaciones, de haber éstas, en los plazos indicados, será pasible de penalidad de acuerdo a lo establecido en otras penalidades.

b) Informe de Evaluación de las valorizaciones presentadas por el Consultor

Una vez que la Entidad notifica la conformidad al informe presentado por el Consultor (vía correo electrónico), previa aprobación de la Supervisión, el Consultor presenta su informe de valorización respectiva a la Supervisión en un plazo máximo de dos (02) días calendario. La Supervisión tendrá un plazo máximo de siete (07) días calendario para presentar por mesa de partes de la Entidad, los siguientes informes:

- Informe de Evaluación de la valorización presentada por el Consultor.
- Informe de la Supervisión con las actividades desarrolladas, y que contiene la valorización de la Supervisión.

c) Informes de la Supervisión

Además de los informes de evaluación de los informes del Consultor, la Supervisión presentará sus Informes de Supervisión de acuerdo a los plazos siguientes:

Tabla: Informes de la Supervisión

Informes del Supervisor	Tiempo máximo establecido para las presentaciones de la Supervisión*	Tiempo máximo para emitir observaciones y/o conformidad por la Entidad	Tiempo máximo para subsanación de observaciones	
			Supervisión/**	Entidad
Plan de Trabajo	7d.c.**	10dc	7dc	5dc
Primer entregable	7dc	15dc	15dc	15dc
Secundo entregable	7dc	15dc	15dc	15dc
Tercer entregable	7dc	15dc	15dc	15dc
Cuarto entregable	7dc	15dc	15dc	15dc
Quinto entregable	7dc	15dc	15dc	15dc

d.c.= día calendarios.

*Posterior a la conformidad de la Entidad al Informe respectivo del Consultor que elabora el estudio de pre Inversión.

**Posterior a la entrega del Plan de Trabajo del Consultor que elabora el estudio de preinversión.

***De existir observaciones, la Entidad las comunica al contratista, indicando claramente el sentido de estas, otorgándole un plazo para subsanar no menor de dos (2) ni mayor de diez (10) días. Dependiendo de la complejidad o sofisticación de la contratación, o si se trata de consultorías, el plazo para subsanar no puede ser menor de cinco (5) ni mayor de quince (15) días. Subsanadas las observaciones dentro del plazo otorgado, no corresponde la aplicación de penalidades.

En ese sentido, la Supervisión debe presentar en los plazos que establece la tabla anterior el respectivo Informe de la Supervisión (Plan de Trabajo al 5to entregable), conteniendo como mínimo los siguientes puntos:

- Informe de las actividades realizadas para el control, seguimiento y monitoreo del Consultor que elabora el estudio de pre inversión.
- Valorización de la Supervisión.



PROYECTO ESPECIAL HUALLAGA CENTRAL Y BAJO MAYO

DIRECCION DE ESTUDIOS Y PROYECTOS – U.F.

"AÑO DEL BICENTENARIO, DE LA CONSOLIDACIÓN DE NUESTRA INDEPENDENCIA Y
DE LA CONMEMORACIÓN DE LAS HEROICAS BATALLAS DE JUNÍN Y AYACUCHO"



Estos informes serán evaluados por el Coordinador de Proyecto del PEHCBM. Los retrasos que ocasionen la 'no subsanación' o 'no aclaración' de observaciones en los plazos con que cuenta la Supervisión para ello, no originarán ampliaciones de plazo y la Supervisión se hará acreedor a las penalidades que corresponda, derivadas de los atrasos en las entregas respectivas.

La Supervisión en un plazo máximo de siete (07) días calendario siguientes del pronunciamiento de la Entidad dando la conformidad al informe respectivo del Consultor, deberá presentar su Informe de Supervisión en mesa de partes de la Entidad (acompañado del informe de evaluación a la valorización del Consultor). La Entidad tendrá hasta veinte (20) días calendario para notificar su pronunciamiento a la Supervisión. En caso la Entidad observe su informe, la Supervisión tendrá hasta quince días (15) días calendarios para efectuar la subsanación respectiva.

Si producto de la revisión de la subsanación de observaciones del informe de la Supervisión, se determina que persisten las observaciones y por ende no se da aprobación al informe, la Supervisión estará afecto a aplicación de penalidad desde el día siguiente de la notificación de las observaciones hasta la subsanación completa de la misma (sin contabilizar los días que se toma el Coordinador de Proyecto del PEHCBM en la revisión de la subsanación de las observaciones persistentes).

10.3. Contenido mínimo de los productos de la supervisión

Los Informes de la Supervisión serán presentados en original y 01 copia (cada uno con su versión digital), en formato A-4, A-3, A-1 según corresponda, debidamente foliado y sellado por el Supervisor de Proyecto y los especialistas (personal clave y/o profesional), según corresponda, y entregado en mesa de partes de la Entidad. Como mínimo deberán contener:

a) Informe de Evaluación del Plan de Trabajo del Consultor

- Antecedentes
 - o Proyecto
 - Ubicación
 - o Datos del concurso del servicio de consultoría
 - Entidad convocante
 - Fuente de financiamiento
 - Sistema de contratación
 - Modalidad de ejecución contractual
 - Monto contractual
 - o Contrato del Consultor de Elaboración del Estudio
 - Razón social
 - Representante legal y domicilio
 - Personal de la consultoría (Personal clave, profesional y de apoyo)
 - Adjudicación/Contrato
 - Monto base, contractual y autorizado
 - Factor de Relación
 - Fecha de firma del contrato de servicio de Consultoría
 - Garantía de fiel cumplimiento
 - Adelantos
 - Estado de avance del periodo del informe
 - o Plazos
 - Inicio de del plazo contractual
 - Plazo contractual
 - Término del plazo contractual
 - Calendario de reuniones periódicas de coordinación
- Análisis
- Conclusiones
- Recomendaciones



PROYECTO ESPECIAL HUALLAGA CENTRAL Y BAJO MAYO

DIRECCION DE ESTUDIOS Y PROYECTOS – U.F.

"AÑO DEL BICENTENARIO, DE LA CONSOLIDACIÓN DE NUESTRA INDEPENDENCIA Y
DE LA CONMEMORACIÓN DE LAS HEROICAS BATALLAS DE JUNÍN Y AYACUCHO"



- Anexos:
 - o Información digital
- b) Informes de evaluación de informes del Consultor (01, 02, 03, 04, y 05)**
 - Análisis
 - o Marco normativo
 - o Técnico
 - Informe por cada especialidad: análisis, evaluación, conclusiones y recomendaciones al informe del Consultor.
 - Aspectos relevantes durante el desarrollo de la elaboración del Estudio de Preinversión
 - Conclusiones
 - Recomendaciones
 - Panel fotográfico
 - Anexos:
 - o Actas y documentos varios
 - o Información digital
- c) Informes de evaluación de valorización del Consultor (01, 02, 03, 04, y 05)**
 - Antecedentes
 - o Datos del concurso
 - Entidad convocante
 - Fuente de financiamiento
 - Sistema de contratación
 - Modalidad de ejecución contractual
 - Monto contractual
 - Plazo de ejecución contractual
 - Marco normativo
 - o Contrato de Elaboración del Estudio
 - Razón social
 - Representante legal y domicilio
 - Personal autorizado para la consultoría (Personal clave, profesional y de apoyo)
 - Adjudicación del Contrato
 - Monto base, contractual y autorizado
 - Factor de Relación
 - Fecha de firma del contrato de servicio de Consultoría.
 - Garantía de fiel cumplimiento
 - Adelantos
 - Estado de avance del periodo del Informe
 - o Contrato de la Supervisión
 - Razón social
 - Representante legal y domicilio
 - Adjudicación J Contrato
 - o Plazos
 - Inicio de del plazo contractual
 - Plazo contractual
 - Término del plazo contractual
 - Ampliaciones de plazo autorizados
 - Término del plazo autorizado
 - Análisis
 - o Valorización contractual
 - Resumen de Valorización actual y tramitadas del Consultor
 - Curva S (programado vs ejecutado)
 - Amortización del adelanto
 - Valorización del informe del Consultor
 - Cronograma de ejecución física del Consultor (diagrama Gantt)



PROYECTO ESPECIAL HUALLAGA CENTRAL Y BAJO MAYO

DIRECCION DE ESTUDIOS Y PROYECTOS – U.F.

"AÑO DEL BICENTENARIO, DE LA CONSOLIDACIÓN DE NUESTRA INDEPENDENCIA Y
DE LA CONMEMORACIÓN DE LAS HEROICAS BATALLAS DE JUNÍN Y AYACUCHO"



- Control económico
 - Valorizaciones.
 - Adelantos.
 - Cuadro de Penalidades.
 - Resumen.
 - Cronograma de ejecución financiera del Consultor.
- Conclusiones.
- Recomendaciones
- Anexos:
 - Copia de la conformidad al informe del Consultor
 - Documentos varios
 - Información digital

d) Plan de Trabajo de la Supervisión

- Objetivos y metas.
- Antecedentes.
 - Datos del concurso del servicio de supervisión
 - Entidad convocante
 - Fuente de financiamiento
 - Sistema de contratación
 - Modalidad de ejecución contractual
 - Monto contractual
 - Contrato de la Supervisión
 - Razón social
 - Representante legal y domicilio
 - Personal de la Supervisión (Personal clave, profesional y de apoyo)
 - Adjudicación/ Contrato
 - Monto base, contractual y autorizado
 - Factor de Relación
 - Fecha de firma del contrato de la Supervisión
 - Garantía de fiel cumplimiento
 - Adelantos
 - Plazos
 - Inicio del plazo contractual
 - Plazo contractual
 - Término del plazo contractual
 - Calendario de reuniones periódicas de coordinación
- Metodología de supervisión del estudio.
- Organigrama del personal.
- Plan de Trabajo de la Supervisión.
- Cronograma general de supervisión de actividades (diagrama Gantt).
- Cronograma de seguimiento y supervisión de los trabajos de campo (diagrama Gantt).
- Directorio de personal clave, profesional y de apoyo de la Supervisión.
- Conclusiones
- Recomendaciones
- Anexos:
 - Información digital

e) Informes de la Supervisión (01, 02, 03, 04, y 05)

- Antecedentes
 - Datos del concurso del servicio de supervisión
 - Entidad convocante
 - Fuente de financiamiento
 - Sistema de contratación
 - Modalidad de ejecución contractual
 - Monto contractual



PROYECTO ESPECIAL HUALLAGA CENTRAL Y BAJO MAYO

DIRECCION DE ESTUDIOS Y PROYECTOS – U.F.

"AÑO DEL BICENTENARIO, DE LA CONSOLIDACIÓN DE NUESTRA INDEPENDENCIA Y
DE LA CONMEMORACIÓN DE LAS HEROICAS BATALLAS DE JUNÍN Y AYACUCHO"



- Plazo de ejecución contractual
- Contrato de la Supervisión
 - Razón social
 - Representante legal y domicilio
 - Personal de la Supervisión (Personal clave, profesional y de apoyo)
 - Adjudicación / Contrato
 - Monto base, contractual y autorizado
 - Factor de Relación
 - Fecha de firma del contrato de servicios de supervisión
 - Garantía de fiel cumplimiento
 - Adelantos
- Plazos
 - Inicio de del plazo contractual
 - Plazo contractual
 - Término del plazo contractual
 - Ampliaciones de plazo autorizados
 - Término del plazo autorizado
- Análisis
 - Valorización contractual de la Supervisión
 - Resumen de Valorización actual y tramitadas de la Supervisión
 - Amortización del adelanto
 - Valorización del Informe de la Supervisión
 - Cronograma de ejecución física de la Supervisión (cronograma Gantt)
 - Control económico de la Supervisión
 - Valorizaciones de pago
 - Adelantos
 - Cuadro de penalidades
 - Resumen
 - Cronograma de ejecución financiera de la Supervisión
 - Técnico
 - Actividades de seguimiento y control realizadas por el Jefe de Supervisión, para lo cual deberá adjuntar evidencias del acompañamiento al Consultor para el desarrollo del estudio de pre inversión. Llámese fotos durante los trabajos de campo, reuniones de coordinación y otros.
 - Actividades de seguimiento y control realizadas por cada especialista, para lo cual deberá adjuntar evidencias del acompañamiento al Consultor para el desarrollo del estudio de pre inversión. Llámese fotos durante los trabajos de campo, reuniones de coordinación y otros.
 - Aspectos relevantes durante el desarrollo de la elaboración del Estudio de Preinversión, dificultades encontradas y las que puedan anticiparse en el futuro, y qué medidas se deberían tomar para disminuir sus efectos con relación al avance del estudio de pre inversión.
- Conclusiones
- Recomendaciones
- Anexos:
 - Información digital grabada en medio magnético.

10.4. Documentos Impresos

- Todos los documentos, informes, entre otros, deberán ser presentados en letra Arial 11 en espacio sencillo.
- Los documentos y/o planos deben numerarse correlativamente indicando la totalidad de los mismos, con códigos por especialidades debidamente firmadas y selladas por los profesionales responsables y el Jefe de Supervisión.
- Los planos originales se presentarán doblados en A4, cada plano deberá estar contenido en una mica.



PROYECTO ESPECIAL HUALLAGA CENTRAL Y BAJO MAYO

DIRECCION DE ESTUDIOS Y PROYECTOS – U.F.

"AÑO DEL BICENTENARIO, DE LA CONSOLIDACIÓN DE NUESTRA INDEPENDENCIA Y DE LA CONMEMORACIÓN DE LAS HEROICAS BATALLAS DE JUNÍN Y AYACUCHO"



10.5. Documentos y video en medios magnéticos

Se presentarán en CD o DVD (Disco Compacto) desarrollados en los programas nativos y en formato comercial compatible con Word, Excel, Microsoft Project y los planos digitalizados en formato dwg.

Sobre el registro audiovisual: La calidad de video del registro audiovisual será con resolución full HD a una presentación de 1920x1080p pixeles con iluminación adecuada a fin de apreciar los detalles requeridos, es importante que en el video detalle la fecha y hora del evento; ya que de este registro se obtendrá el panel fotográfico que irán adjuntos al impreso de los informes de la Supervisión, el presente deberá cumplir como mínimo las siguientes características en cada archivo:

Procedimiento de grabación en reuniones de coordinación semanal (Consultoría y Supervisión):

item	Actividad	Tiempo mínimo	Detalles mínimos/observación
1	Inicio de la reunión de coordinación	20seg	Enfoque panorámico de personas y ambiente.
2	Registro de hechos relevantes en la reunión	50seg	Enfoque panorámico de personas y ambiente.
3	Finalización de la reunión de coordinación	20seg	Enfoque de personas durante la firma del acta de coordinación.
Tiempo mínimo de grabación		90seg	

Procedimiento de Grabación en trabajos de campo:

item	Actividad	Tiempo mínimo	Detalles mínimos/observación
1	Registro de los trabajos de campo del Consultor y la Supervisión	90seg por cada actividad programada.	Enfoque panorámico y descripción de la actividad que realiza el personal calificado del Consultor.

Ejemplo de procedimiento de grabación para la excavación de calicatas y ensayos de campo:

Procedimiento en Calicatas

item	Actividad	Tiempo mínimo	Detalles mínimos/observación
1	Ubicación de punto de exploración	5seg	Enfoque de datos GPS
2	Panorámica de 360° del punto de exploración en el inicio de los trabajos de excavación	10seg	Enfoque de pizarra de información, superficie del terreno y horizonte.
3	Panorámica de 360° del punto de exploración al finalizar los trabajos de excavación	20seg	Enfoque de pizarra de información, superficie del terreno y horizonte.
4	Toma de dimensiones de la calicata, detalle de estratos y toma de muestras.	40seg x muestra	Enfoque elemento de medición en interior de calicata, vista y descripción de estratos por el profesional calificado, técnica para toma de muestras.



PROYECTO ESPECIAL HUALLAGA CENTRAL Y BAJO MAYO

DIRECCION DE ESTUDIOS Y PROYECTOS – U.F.

"AÑO DEL BICENTENARIO, DE LA CONSOLIDACIÓN DE NUESTRA INDEPENDENCIA Y DE LA CONMEMORACIÓN DE LAS HEROICAS BATALLAS DE JUNÍN Y AYACUCHO"



5	Panorámica de 360° del punto de exploración al iniciar los trabajos de relleno.	5seg	Enfoque la pizarra de información, superficie de terreno y horizonte
6	Panorámica de 360° del punto de exploración al finalizar los trabajos de relleno.	10seg	Enfoque la pizarra de información, superficie de terreno y horizonte
Tiempo mínimo de grabación		90seg	

Procedimientos en ensayos de campo

item	Actividad	Tiempo mínimo	Detalles mínimos/observación
1	Ubicación de punto de exploración	5seg	Enfoque de datos GPS
2	Panorámica de 360° del punto de exploración en el inicio de los trabajos de ensayos.	10seg	Enfoque de pizarra de información, superficie del terreno y horizonte.
3	Panorámica de 360° del punto de exploración al finalizar los trabajos de ensayos	20seg	Enfoque de pizarra de información, superficie del terreno y horizonte.
4	Toma de dimensiones, detalles y muestras.	40seg x muestra	Enfoque y descripción del ensayo por el profesional calificado, técnica para toma de muestras.
5	Panorámica de 360° del punto de exploración al iniciar los trabajos de relleno.	5seg	Enfoque la pizarra de información, superficie de terreno y horizonte
6	Panorámica de 360° del punto de exploración al finalizar los trabajos de relleno.	10seg	Enfoque la pizarra de información, superficie de terreno y horizonte
Tiempo mínimo de grabación		90seg	

11. PLAZO DE EJECUCIÓN DEL SERVICIO/¹

Según lo indicado en el Art. 143° del Reglamento de la Ley de Contrataciones del Estado, los plazos de ejecución de la consultoría se computan en días calendario, excepto en los casos indicados por dicho Reglamento. Se incluyen los días sábados, domingos y feriados. Es aplicable para definir la fecha de término de los plazos, lo indicado en los incisos 4 y 5 del Artículo 183° y en el Artículo 184° del Código Civil.

11.1 Plazo de la ejecución de la supervisión

El plazo de ejecución contractual de la contratación del servicio de consultoría para la Supervisión de la Elaboración del Estudio de Preinversión a Nivel de Perfil del proyecto de inversión denominado MEJORAMIENTO Y AMPLIACIÓN DEL SERVICIO DE AGUA POTABLE URBANO Y MEJORAMIENTO Y AMPLIACIÓN DEL SERVICIO DE ALCANTARILLADO EN 3 UNIDADES PRODUCTORAS 3 DISTRITOS DE LA PROVINCIA DE SAN MARTIN DEL DEPARTAMENTO DE SAN MARTIN¹, es de **TRESCIENTOS SESENTA (360) días calendario**, que serán contabilizados a partir del día siguiente de la suscripción del acta de inicio de servicio/², suscrita entre la Supervisión y área usuaria del PEHCBM posterior a la firma del contrato.

¹ Este plazo no contempla la revisión del levantamiento de observaciones que se formulen al consultor y/o supervisión.

² La fecha del acta de Inicio del servicio corresponderá a la fecha de presentación y aprobación del Plan de Trabajo del Consultor que elabora el estudio de pre inversión.



PROYECTO ESPECIAL HUALLAGA CENTRAL Y BAJO MAYO

DIRECCION DE ESTUDIOS Y PROYECTOS – U.F.

"AÑO DEL BICENTENARIO, DE LA CONSOLIDACIÓN DE NUESTRA INDEPENDENCIA Y DE LA CONMEMORACIÓN DE LAS HEROICAS BATALLAS DE JUNÍN Y AYACUCHO"



12. SISTEMA DE CONTRATACION

El presente procedimiento se rige por el Sistema de Suma Alzada.

13. AREA USUARIA

Dirección de Estudios y Proyectos del "Proyecto Especial Huallaga Central y Bajo Mayo" (PEHCBM).

14. LUGAR DE LA PRESTACIÓN DEL SERVICIO

El lugar de la prestación del servicio será en la ciudad de Tarapoto, provincia de San Martín, Región San Martín.

15. FORMA DE PAGO

Los pagos a la Supervisión se efectuarán de manera parcial, mediante valorizaciones contenidas en los informes de la Supervisión, luego de la conformidad del correspondiente informe del Consultor por parte de la Entidad, según corresponda.

Los pagos tendrán carácter de pagos a cuenta (de acuerdo al artículo 171 del Reglamento de la Ley de Contrataciones del Estado).

Los pagos a la Supervisión se efectuarán mediante cinco (05) valorizaciones y de la forma siguiente:

N° DE VALORIZACIÓN	% DE MONTO CONTRACTUAL A VALORIZAR	CONDICIÓN
1	20	A la conformidad de la Entidad al INFORME/EMTREGABLE 1 de la Supervisión
2	20	A la conformidad de la Entidad al INFORME/EMTREGABLE 2 de la Supervisión
3	20	A la conformidad de la Entidad al INFORME/EMTREGABLE 3 de la Supervisión
4	20	A la conformidad de la Entidad al INFORME/EMTREGABLE 4 de la Supervisión
5	20	A la conformidad de la Entidad al INFORME/EMTREGABLE 5 de la Supervisión
TOTAL	100	

Para solicitar el pago de cada valorización, se debe cumplir con los siguientes requisitos:

- Aprobación por parte de la Supervisión del Informe correspondiente.
- Documento de conformidad del área usuaria del Informe correspondiente.
- Informe de valorización del correspondiente Informe, con aprobación de la Supervisión.
- Comprobante de pago.

16. MEDIDAS DE CONTROL

El monitoreo y control del presente servicio, estará a cargo del Coordinador de Proyecto. Asimismo, uno o más especialistas designados de la Dirección de Estudios y Proyectos del PEHCBM, podrán realizar seguimiento, control, coordinación y revisión de los avances.

El monitoreo y control del presente servicio, estará sujeto a verificación de la participación del personal profesional y técnico, y de la infraestructura propuesta, antes y durante el desarrollo del Proyecto.



PROYECTO ESPECIAL HUALLAGA CENTRAL Y BAJO MAYO

DIRECCION DE ESTUDIOS Y PROYECTOS – U.F.

"AÑO DEL BICENTENARIO, DE LA CONSOLIDACIÓN DE NUESTRA INDEPENDENCIA Y
DE LA CONMEMORACIÓN DE LAS HEROICAS BATALLAS DE JUNÍN Y AYACUCHO"



La supervisión tendrá un plazo máximo de tres (03) días calendario contados a partir del día siguiente de la solicitud de la Entidad, para remitir los informes especiales o de avance que pueda solicitarse vía correo electrónico y/o vía formal.

Las ampliaciones e incumplimiento de los plazos establecidos serán evaluados de acuerdo al contrato firmado por la Supervisión.

Asimismo, la Entidad PEHCBM podrá solicitar reuniones en el auditorio del PEHCBM al Consultor y la Supervisión para la exposición de avances y reuniones de coordinación, estas se darán días antes de la presentación del producto o cuando la Entidad lo considere.

En caso de retraso respecto del Cronograma de actividades del servicio del Supervisión, deberá presentar una reprogramación, a efectos de mantener un Calendario de Avance actualizado de sus actividades, para un efectivo seguimiento y control, sin alterar el plazo contractual, ni los plazos de entrega de cada informe del Consultor. La Supervisión tendrá un plazo de tres (3) días calendario desde la solicitud del Coordinador de Proyecto, para presentar su reprogramación. Ello no lo exime de la aplicación de otras penalidades que correspondan.

El incumplimiento de los plazos establecidos será evaluado de acuerdo al contrato firmado por la Supervisión.

De este modo, para el inicio del servicio de la presente consultaría de Supervisión se requiere lo siguiente:

- ✓ Cuaderno del servicio de consultaría de Supervisión. Es un documento de control del servicio obligatorio, que permitirá realizar el seguimiento y revisión de los avances desarrollados por la supervisión. En el cuaderno de servicio, se registrará las incidencias diarias de las actividades de la supervisión, de acuerdo a la Plan de Trabajo y al cronograma de campo y gabinete previamente establecido por la Supervisión. Debe estar firmado y visado por el supervisor del proyecto y debe permanecer en el lugar de prestación del servicio.
- ✓ -Personal del servicio de consultaría de Supervisión conforme su propuesta.

La supervisión es responsable que, durante la elaboración de los trabajos de campo, el personal cuente con los equipos de protección personal, chalecos, entre otros, los mismos que deberán incluirse en su propuesta económica. Asimismo, deberán contar seguro complementario de trabajo de riesgo CSCTR) y/o póliza de seguro de vida según corresponda.

17.ADELANTO DIRECTO

La Entidad otorgará un (01) adelanto directo hasta por el 30% del monto del contrato original.

El Consultor debe solicitar los adelantos dentro de los ocho (08) días calendarios contados a partir del día siguiente de la suscripción del contrato podrá solicitar formalmente la entrega del adelanto directo, adjuntando a su solicitud la garantía (Carta Fianza incondicional, solidaria, irrevocable y de realización automática, emitida por bancos o entidades financieras autorizadas y listados en la Superintendencia de Banca y Seguros (SBS) a solo requerimiento de la Entidad; extendida a la orden del PROYECTO ESPECIAL HUALLAGA CENTRAL Y BAJO MAYO, por idéntico monto y con un plazo mínimo de vigencia de tres meses, renovable trimestralmente por el monto pendiente de amortizar, hasta la amortización total del adelanto otorgado, indicándose que el adelanto será amortizado mediante descuentos proporcionales en cada una de las valorizaciones) y el comprobante de pago correspondiente. Vencido el Plazo no procede la solicitud.

La Entidad debe entregar el monto solicitado dentro de los siete (07) días calendarios contados a partir del día siguiente de recibida la mencionada documentación



PROYECTO ESPECIAL HUALLAGA CENTRAL Y BAJO MAYO

DIRECCION DE ESTUDIOS Y PROYECTOS – U.F.

"AÑO DEL BICENTENARIO, DE LA CONSOLIDACIÓN DE NUESTRA INDEPENDENCIA Y DE LA CONMEMORACIÓN DE LAS HEROICAS BATALLAS DE JUNÍN Y AYACUCHO"



El referido adelanto será amortizado mediante descuentos proporcionales en cada una de las valorizaciones (facturas) que presente EL SUPERVISOR.

18. PENALIDADES Y SANCIONES POR ATRASO O POR INCUMPLIMIENTO CONTRACTUAL

Se ha previsto la aplicación de penalidad por mora y otras penalidades. Estos dos tipos de penalidades pueden alcanzar cada una un monto máximo equivalente al diez por ciento (10%) del monto del contrato vigente, o de ser el caso, del ítem que debió ejecutarse. De conformidad a lo indicado en el Artículo N°161 de Reglamento de la Ley N° 30225, Ley de Contrataciones del Estado.

18.1 Penalidad por mora en la ejecución de la prestación

En caso de retraso injustificado del contratista en la ejecución de las prestaciones objeto del contrato, la Entidad le aplica automáticamente una penalidad por mora por cada día de atraso. La penalidad se aplica automáticamente y se calcula de acuerdo a la siguiente fórmula:

$$\text{Penalidad diaria} = \frac{0.10 \times \text{monto vigente}}{F \times \text{plazo vigente en días}}$$

Donde F tiene los siguientes valores:

- a) Para plazos menores o iguales a sesenta (60) días, para bienes, servicios en general, consultorías y ejecución de obras: F 0.40.
- b) Para plazos mayores a sesenta (60) días:
 - b.1) Para bienes, servicios en general y consultorías: F = 0.25
 - b.2) Para obras: F = 0.15

El retraso injustificado en la ejecución de la Supervisión, Informes del N° 1 al 5, será motivo de la penalidad por mora, según la fórmula indicada en el cuadro anterior, donde el Monto como el Plazo corresponde al total del contrato vigente.

Se considera Justificado el retraso, cuando la Supervisión acredite, de modo objetivamente sustentado, que el mayor tiempo transcurrido no le resulta imputable. Esta calificación no da lugar al pago de gastos generales de ningún tipo.

18.2 Otras penalidades

Otras penalidades, de acuerdo al Artículo 163° del Reglamento de la ley N° 30225, ley de Contrataciones del Estado

N°	Supuestos de aplicación de la penalidad	Forma de cálculo	aplicación	Procedimiento
1	En caso culmine la relación contractual entre el Supervisor y el personal ofertado y la Entidad no haya aprobado la sustitución del personal por no cumplir con las experiencias y calificaciones del profesional requerido.	$P = (0.5 \times d) \text{ UIT}$ Donde: D= Número de días	Por profesional y por día.	Con informe del coordinador del Proyecto



PROYECTO ESPECIAL HUALLAGA CENTRAL Y BAJO MAYO

DIRECCION DE ESTUDIOS Y PROYECTOS – U.F.

"AÑO DEL BICENTENARIO, DE LA CONSOLIDACIÓN DE NUESTRA INDEPENDENCIA Y DE LA CONMEMORACIÓN DE LAS HEROICAS BATALLAS DE JUNÍN Y AYACUCHO"



2	Inasistencia del personal clave y/o profesional a las reuniones convocadas por parte de la Entidad, mínimamente con tres (03) días de anticipación, notificadas por correo electrónico y/o carta. La participación se acredita con presentación de DNI y firma en la lista de asistencia.	$P = 0.003\% \times M$ Donde: D= Monto de contrato vigente.	Por profesional y por cada inasistencia, a cada reunión convocada.	Con Acta según informe del coordinador de Proyecto
3	No cumple con la participación del personal clave y/o profesional planteado en la propuesta técnica, según cronogramas y tiempo de participación presentado por el Supervisor en su plan de trabajo. La participación se acredita con presentación de DNI y firma en la lista de asistencia.	$P = (0.2 \times d) \text{ UIT}$ Donde: D= Número de días	Por profesional y por día.	Con informe del coordinador del Proyecto
4	No cumple con la presentación de los Informes de evaluación en el plazo establecido en el ítem 12.2.2 c). Aplicable para todos los informes de evaluación del Supervisor al plan de trabajo e informes del Consultor, e informes de evaluación de las valorizaciones del Consultor. Aplicable también para el incumplimiento del plazo para la subsanación de observaciones a los informes del Supervisor.	$P = 0.2 \text{ UIT} \times d$ Donde: D= Número de días de atraso	Por día	Con informe del coordinador del Proyecto
5	La Supervisión no remite informes de avance a solicitud de la Entidad. La Supervisión no remite informe de avance vía correo electrónico y/o vía formal, a los tres (03) días calendario contados a partir del día siguiente de la notificación de la Entidad.	$P = (0.5 \times d) \text{ UIT}$ Donde: D= Número de días de atraso.	Por día y ocurrencia	Con informe del coordinador del Proyecto
6	No cumple con la presentación de los informes referidos a solicitud de Ampliación de Plazo y/o Adicionales del Consultor, según lo señalado en el alcance y descripción del servicio, registrado en cartas v/o comunicaciones remitidas.	$P = 0.145 \text{ UIT} \times d$ Donde: D= Número de días de retraso.	Por día	Con informe del coordinador del Proyecto
7	No cumple con el plazo establecido de: i) la disposición de una oficina de operaciones en la ciudad de Tarapoto. ii) el equipamiento y software requerido, iii) la comunicación del domicilio en Tarapoto y en domicilio legal, conforme a lo establecido en los términos de referencia	$P = (0.2) \text{ UIT por día.}$	Por día	Con informe del coordinador del Proyecto
8	No cumple con entregar su Plan de Trabajo en el plazo establecido en el TDR; y su correspondiente subsanación de observaciones, si las hubiera.	$P = 0.05\% \times M \times d$ Donde: M= Monto de contrato vigente. D= Número de días de retraso.	Por día	Con informe del coordinador del Proyecto



PROYECTO ESPECIAL HUALLAGA CENTRAL Y BAJO MAYO

DIRECCION DE ESTUDIOS Y PROYECTOS – U.F.

**"AÑO DEL BICENTENARIO, DE LA CONSOLIDACIÓN DE NUESTRA INDEPENDENCIA Y
DE LA CONMEMORACIÓN DE LAS HEROICAS BATALLAS DE JUNÍN Y AYACUCHO"**



Estas penalidades se deducen de las valorizaciones, del pago final o liquidación final, según corresponda, o si fuera necesario, se cobra del monto resultante de la ejecución de la garantía de fiel cumplimiento.

En el caso de la penalidad por mora en la ejecución de la prestación, se aplicará en el trámite de pago según corresponda, en concordancia a lo establecido en el Artículo 162º del Decreto Supremo N° 344- 2018 EF. Reglamento de la ley N° 30225, ley de Contrataciones del Estado.

Procedimiento de aplicación de otras penalidades

De detectarse la Penalidad N°7 cometida por el Supervisor, el Coordinador del Proyecto deberá comunicarle mediante Carta o "Cédula de Notificación por correo electrónico", acerca de la situación verificada (que se considerará como un pre aviso) otorgando un plazo de tres (03) días calendarios para su subsanación. De verificarse que el Consultor no cumplió con subsanar la penalidad señalada en el pre aviso, se le comunicará mediante Carta o "Cédula de Notificación por correo electrónico", que se le aplicará la penalidad correspondiente en la siguiente valorización o en la valorización final, según corresponda. En caso se reincida en la infracción, no se realizará notificación de pre aviso y se procederá a la aplicación directa de la penalidad.

En los casos de las penalidades 1, 2, 3, 4, 5, 6, y 8, se procederá a la aplicación directa de la penalidad, previo informe del Coordinador del Proyecto.

19.CONFORMIDAD DE LA PRESTACIÓN

La conformidad del servicio será otorgada por la Unidad Formuladora de la Dirección de Estudios y Proyectos del Proyecto Especial Huallaga Central y Bajo Mayo.

20.RESPONSABILIDADES Y OBLIGACIONES DE LA SUPERVISIÓN

21.1 De las Responsabilidades

La Supervisión asumirá la responsabilidad total de los servicios profesionales prestados en la supervisión de la elaboración del estudio de preinversión a nivel de Perfil de acuerdo a la normativa vigente y Anexos, materia de los presentes términos de referencia.

La Supervisión por el presente servicio se obliga a cumplir con el objeto del Término de Referencia, con estricta sujeción a las Bases del proceso de selección y a su Propuesta Técnico - Económica que formarán parte integrante del Contrato de Servicio, así como a los términos y condiciones de dicho Contrato.

La Supervisión estará sujeta a la verificación de la participación del personal clave, profesional y de apoyo técnico, y de la infraestructura propuesta, durante el desarrollo del Proyecto, siendo su incumplimiento sensible a penalidades.

Las ampliaciones e incumplimiento de los plazos establecidos serán evaluados de acuerdo al contrato firmado por la Supervisión, y en concordancia a lo establecido en la Ley de Contrataciones y su Reglamento.

La Supervisión es responsable de participar en las reuniones que la Entidad solicite para la exposición de avances y reuniones de coordinación, estas se darán días antes de la presentación del producto o cuando la Entidad lo considere. A dicha reunión deberán de



PROYECTO ESPECIAL HUALLAGA CENTRAL Y BAJO MAYO

DIRECCION DE ESTUDIOS Y PROYECTOS – U.F.

"AÑO DEL BICENTENARIO, DE LA CONSOLIDACIÓN DE NUESTRA INDEPENDENCIA Y
DE LA CONMEMORACIÓN DE LAS HEROICAS BATALLAS DE JUNÍN Y AYACUCHO"



asistir el Supervisor de Proyecto y sus especialistas de la Supervisión; el Jefe de Proyecto y especialistas del Consultor, siendo todos estos los que figuren en la propuesta Técnica Ganadora o hayan sido autorizados por la Entidad.

Consideraciones Adicionales

Que todos los trámites y permisos que se requieran para la consultaría, ante las Municipalidades son de cuenta y cargo exclusivo al Consultor, sin responsabilidad alguna del PEHCBM.

21.2 De las obligaciones

- La Supervisión es responsable de entregar oportunamente los informes de acuerdo a lo programado en los Términos de Referencia, toda la documentación en original e información generada en el desarrollo del servicio, para su adecuada custodia de parte de la Entidad.
- La Supervisión deberá atender las consultas del Consultor y Entidad respecto al desarrollo del Estudio de Preinversión.
- La Supervisión está en la obligación de absolver las observaciones que formule el Coordinador de Proyectos del PEHCBM.
- La Supervisión es responsable del uso y preservación eficiente de la documentación entregada por el Coordinador de Proyectos del PEHCBM en el desarrollo del servicio.
- La Supervisión es responsable de ejecutar los trabajos de acuerdo a lo señalado en el presente documento (TDR), garantizando que la ejecución del servicio sea de calidad.
- La Supervisión es responsable de cumplir con la participación del personal profesional propuesto según el Plan de Trabajo. Cualquier incumplimiento será causal de penalidad previsto en el ítem 18. "De las Penalidades y Sanciones por atraso o por incumplimiento contractual".
- La Supervisión deberá contar con los medios necesarios y tecnología apropiada que le permita mantener informado al Coordinador de Proyecto del PEHCBM, sobre temas relacionados al contrato de prestación.
- Aceptar cualquier procedimiento de supervisión y/o fiscalización que efectúe en cualquier momento y sin previo aviso del Coordinador de Proyectos del PEHCBM, para lo cual la Supervisión brindará las facilidades del caso.
- La Supervisión estará obligado a reconocer que, es de su única y exclusiva responsabilidad, cualquier daño que pudiera sufrir el personal asignado durante la prestación del servicio, liberando en este sentido a la Entidad de toda responsabilidad.
- La Supervisión deberá cumplir con las normas de Seguridad y Salud en el Trabajo, de acuerdo con la normatividad vigente.
- La Supervisión deberá presentar el Certificado de Habilidad Profesional vigente, emitido por el colegio profesional correspondiente en el Perú de cada uno de los profesionales propuestos previos al inicio de la participación efectiva del personal.
- La Supervisión deberá proporcionar a su personal todos los elementos para su plena identificación de participación en la vigencia de su contrato para el desarrollo del proyecto.
- La Supervisión está obligada a dar opinión sobre actas de conciliación u arbitrajes relacionados al contrato que van a supervisar, en los plazos solicitados por la entidad.

21. REQUISITOS DEL PROVEEDOR Y/O PERSONAL

22.1 Perfil de la Supervisión

- Persona Natural o Jurídica debidamente inscrita en el Registro Nacional de Proveedores – RNP del OSCE, en el rubro Servicios.
- No estar incluido en el Registro de Inhabilitados para contratar con el estado.
- No estar comprendido en ninguno de los impedimentos señalados en la Ley de Contrataciones del Estado vigente.

22.2 Perfil del Personal

22.2.1 Personal Clave, profesional y apoyo



PROYECTO ESPECIAL HUALLAGA CENTRAL Y BAJO MAYO

DIRECCION DE ESTUDIOS Y PROYECTOS – U.F.

"AÑO DEL BICENTENARIO, DE LA CONSOLIDACIÓN DE NUESTRA INDEPENDENCIA Y DE LA CONMEMORACIÓN DE LAS HEROICAS BATALLAS DE JUNÍN Y AYACUCHO"



El Postor deberá contar con un plantel profesional que a su juicio sea idóneo, suficiente, con experiencia comprobada y amplios conocimientos, para cumplir los alcances del servicio. Siendo el mínimo indispensable el siguiente:

DESCRIPCIÓN DE ACTIVIDADES/PERSONAL/SERVICIOS		UNIDAD DE MEDIDA	CANTIDAD
PERSONAL PROFESIONAL, TECNICO			
PERSONAL, PROFESIONAL Y TECNICO.			
A.1	PERSONAL CLAVE		
01	SUPERVISOR DE PROYECTO	H/MES	1
02	ESPECIALISTA EN SISTEMA DE AGUA POTABLE	H/MES	1
03	ESPECIALISTA EN SISTEMA DE ALCANTARILLADO	H/MES	1
04	ESPECIALISTA EN PLANTA DE TRATAMIENTO DE AGUA POTABLE	H/MES	1
05	ESPECIALISTA EN PLANTA DE TRATAMIENTO DE AGUAS RESIDUALES	H/MES	1
06	ESPECIALISTA EN MECANICA DE SUELOS Y GEOTECNICA	H/MES	1
A.2	PERSONAL PROFESIONAL		
01	ESPECIALISTA EN ESTRUCTURAS	H/MES	1
02	ESPECIALISTA EN EQUIPO ELECTROMECHANICO	H/MES	1
03	ESPECIALISTA EN SISTEMA DE AUTOMATIZACION - SCADA	H/MES	1
04	ESPECIALISTA EN TOPOGRAFIA Y GEODESIA	H/MES	1
05	ESPECIALISTA EN ESTUDIO DE HIDROLOGIA	H/MES	1
06	ESPECIALISTA EN OBRAS HIRAUICAS	H/MES	1
07	ESPECIALISTA EN COSTOS Y PRESUPUESTO	H/MES	1
08	ESPECIALISTA EN INTERVENCION SOCIAL	H/MES	1
09	ESPECIALISTA EN SANEAMIENTO FISICO LEGAL	H/MES	1
10	ESPECIALISTA EN ESTUDIOS DE RIESGO Y VULNERABILIDAD	H/MES	1
11	ESPECIALISTA EN EVALUACION ECONOMICA	H/MES	1
A.3	PERSONAL DE APOYO		
01	ASISTENTE EN SISTEMAS DE AGUA POTABLE Y ALCANTARILLADO	H/MES	2
02	TECNICO EN TOPOGRAFICA	H/MES	1
03	AUXILIAR DE CAMPO EN TOPOGRAFIA	H/MES	2
04	TECNICO DE CAMPO	H/MES	2
05	SECRETARIA	H/MES	1

Para el cambio del personal clave y personal profesional, se aplicará lo establecido en el D.S. N°344- 2018-EF Reglamento de la Ley N°30225, Ley de Contrataciones del Estado:

"Artículo 190. Obligación del contratista de ejecutar el contrato con el personal acreditado"

190.1 Es responsabilidad del contratista ejecutar su prestación con el personal acreditado durante el perfeccionamiento del contrato.

190.2. El personal acreditado permanece como mínimo sesenta (60) días desde el inicio de su participación en la ejecución del contrato o por el íntegro del plazo de



PROYECTO ESPECIAL HUALLAGA CENTRAL Y BAJO MAYO

DIRECCION DE ESTUDIOS Y PROYECTOS – U.F.

"AÑO DEL BICENTENARIO, DE LA CONSOLIDACIÓN DE NUESTRA INDEPENDENCIA Y DE LA CONMEMORACIÓN DE LAS HEROICAS BATALLAS DE JUNÍN Y AYACUCHO"



ejecución, si este es menor a sesenta (60) días. El incumplimiento de esta disposición acarrea la aplicación de una penalidad no menor a la mitad (0.5) ni mayor a una (1) UIT por cada día de ausencia del personal en la obra. La aplicación de esta penalidad solo puede exceptuarse en los siguientes casos: i) muerte, ii) invalidez sobreviniente e iii) inhabilitación para ejercer la profesión, eventos que el contratista informa por escrito a la Entidad como máximo al día siguiente de conocido el hecho, a efectos de solicitar posteriormente la autorización de sustitución del personal.

190.3. Luego de transcurrido el plazo señalado en el numeral anterior, el contratista puede solicitar de manera justificada a la Entidad que le autorice la sustitución del personal acreditado.

190.8. El presente artículo también resulta aplicable para los contratos de consultoría en lo que corresponda, salvo la Selección de Consultores Individuales."

22.4. Criterios de calificación de los profesionales
22.4.1 Capacidad Técnica y Profesional

Personal clave:

Perfil de Personal Clave

PERSONAL CLAVE	REQUISITOS	FUNCIONES
SUPERVISOR DE PROYECTO	Ingeniero Sanitario o Ingeniero Civil. Debe acreditar una experiencia mínima de veintisiete (27) meses, desde el ejercicio profesional computado a partir de la colegiatura, como: Director, Jefe, Gerente, Supervisor, Coordinador o la combinación de estos, de: Estudio, Proyecto o ingeniería; en la Supervisión de la elaboración o en la elaboración de estudios de preinversión o de expedientes técnicos o de estudios definitivos o de ingeniería de detalle; en obras de saneamiento.	Responsable de la revisión, control y verificación del adecuado desarrollo de la formulación del estudio de preinversión. Ejecutará las acciones de dirección general acorde a los TdR, dirigirá el equipo de trabajo, coordinará con el Consultor, el PEHCBM, la EPS EMAPA SAN MARTÍN S.A., el Gobierno Local y las Áreas Usuarias. Velará por el cumplimiento de los plazos establecidos en los TdR del Consultor. Participará en las exposiciones sobre el avance del estudio de preinversión y coordinará permanentemente en la formulación del proyecto con los especialistas del Consultor. Coordinar con las instituciones que tengan relación con el estudio de preinversión en mención para agilizar la formulación del estudio. Coordinar con los profesionales Especialistas de la Supervisión para la revisión de los informes de avance e informe final del estudio, dentro de los plazos establecidos. Evaluar los avances y detectar oportunamente los factores que pudieran generar atrasos en la formulación del estudio de preinversión. Otras actividades necesarias para la oportuna Culminación de la formulación del proyecto.
ESPECIALISTA EN SISTEMA DE AGUA POTABLE	Ingeniero Sanitario o Ingeniero Civil. Debe acreditar una experiencia mínima de dieciocho (18) meses, desde el ejercicio profesional computado a partir de la colegiatura, como: Especialista, Ingeniero, Jefe, Responsable, supervisor, Revisor o la combinación de estos, de: Sistemas, Redes o líneas de Agua Potable, Alcantarillado o Desagüe; en la supervisión de la elaboración o en la elaboración de: estudios de preinversión o de expedientes técnicos o de estudios definitivos o de ingeniería de detalle; en obras saneamiento.	Contribuir como experto en agua potable en el diagnóstico del sistema existente. Responsable como experto de la revisión, control y verificación de los prediseños de las instalaciones hidráulicas de los reservorios, pozos, captaciones, estaciones de bombeo de agua, etc., así como de las líneas de conducción, impulsión, aducción y las cámaras necesarias para optimizar el funcionamiento del sistema. Responsable como experto de la revisión, control y verificación de los prediseños de sectorización en el área de influencia, redes de distribución de Agua Potable (diámetro, clase, material, entre otros) en las zonas de ampliación.



PROYECTO ESPECIAL HUALLAGA CENTRAL Y BAJO MAYO

DIRECCION DE ESTUDIOS Y PROYECTOS – U.F.

"AÑO DEL BICENTENARIO, DE LA CONSOLIDACIÓN DE NUESTRA INDEPENDENCIA Y
DE LA CONMEMORACIÓN DE LAS HEROICAS BATALLAS DE JUNÍN Y AYACUCHO"



PERSONAL CLAVE	REQUISITOS	FUNCIONES
		Coordinar con los otros especialistas los temas asociados a los componentes del sistema de Agua Potable. Responsable como experto de la revisión, control y verificación de los modelamientos hidráulicos. Otras labores concernientes a la supervisión de su especialidad, necesarias para el Proyecto.
ESPECIALISTA EN SISTEMA DE ALCANTARILLADO	Ingeniero Sanitario o Ingeniero Civil. Debe acreditar una experiencia mínima de dieciocho (18) meses, desde el ejercicio profesional computados a partir de la colegiatura, como: Especialista, ingeniero, Jefe, Responsable, supervisor, Revisor o la combinación de estos, de: Sistemas, Redes, Líneas; de Alcantarillado, Desagüe o Agua Potable y Alcantarillado; en la supervisión de la elaboración o en la elaboración de: estudios de inversión o de expedientes técnicos o de estudios definitivos O de ingeniería de detalle; en obras de saneamiento	Contribuir como experto en alcantarillado en la revisión de los proyectos en cartera en cuanto a los sistemas de alcantarillado proyectados se refiere. Responsable como experto de la revisión, control y verificación de los prediseños de las instalaciones hidráulicas de las estaciones de bombeo de aguas residuales, líneas de impulsión, Áreas de Drenaje, etc., en el área de influencia. Responsable como experto de la revisión, control y verificación de los modelamientos hidráulicos de las redes de recolección de aguas servidas (diámetro, clase, material, entre otros) en las zonas de ampliación. Coordinar con los otros especialistas los temas asociados a los componentes del sistema de Alcantarillado. Otras labores concernientes a la supervisión de su especialidad, necesarias para el proyecto
ESPECIALISTA EN PLANTA DE TRATAMIENTO DE AGUA POTABLE	Ingeniero Sanitario. Debe acreditar una experiencia mínima de doce (12) meses, desde el ejercicio profesional computado a partir de la colegiatura, como: especialista, Ingeniero, Jefe, Responsable, Supervisor, Revisor o la combinación de estos, de: Plantas de Tratamiento de Agua Potable o Plantas de Tratamiento de Agua para Consumo Humano; en la supervisión de la elaboración o en la elaboración de: estudios de preinversión o de expedientes técnicos o de estudios definitivos o de ingeniería de detalle; en obras de saneamiento	Responsable como experto de la revisión, control y verificación de los prediseños desde la captación, conducción a las lagunas de regulación y a la PTAP unidades de la PTAP como: desarenador, sedimentador, floculador, decantador, filtros desinfección y estructuras necesarias para una óptima alternativa de solución. Coordinar con los otros especialistas los temas asociados a los prediseños de la captación y la PTAP. Otras labores concernientes a su especialidad, necesarias para el proyecto.
ESPECIALISTA EN PLANTA DE TRATAMIENTO DE AGUAS RESIDUALES	Ingeniero Sanitario. Debe acreditar una experiencia mínima de doce (12) meses, desde el ejercicio profesional computado a partir de la colegiatura, como: Especialista, Ingeniero, Jefe, Responsable, Supervisor, Revisor o la combinación de estos, de: Plantas de Tratamiento de Aguas Residuales o Plantas de Tratamiento de Desagüe; en la supervisión de la elaboración o en la elaboración de: estudios de preinversión o de expedientes técnicos o de estudios definitivos o de ingeniería de detalle; en obras de saneamiento.	Responsable como experto de la revisión, control y verificación de los prediseños desde el ingreso hasta el vertimiento de las PTARs, Prediseño de la PTARs y estructuras necesarias para una óptima alternativa de solución mediante PTARs, incluyendo disposición final del efluente. Coordinar con los otros especialistas los temas asociados al prediseño de la PTARs. Otras labores concernientes a su especialidad, necesarias para el proyecto. Deberá apoyar en la gestión de la autorización de vertimiento de las PTARs proyectadas.
ESPECIALISTA EN MECANICA DE SUELOS Y GEOTECNICA	Ingeniero Civil. Debe acreditar una experiencia mínima de dieciocho (18) meses, desde el ejercicio profesional computado a partir de la colegiatura, como: Especialista, Ingeniero, Jefe, Responsable, Supervisor, Revisor o la combinación de estos, de:	Responsable como experto en estudios de mecánica de suelos y geotecnia, de la revisión, control y verificación de la elaboración de los estudios y responsable de la supervisión del levantamiento de suelos. Revisar los avances del estudio de mecánica de suelos y geotecnia, para la infraestructura lineal y no lineal de los sistemas de agua potable y alcantarillado. Coordinar con los otros especialistas los temas



PROYECTO ESPECIAL HUALLAGA CENTRAL Y BAJO MAYO

DIRECCION DE ESTUDIOS Y PROYECTOS – U.F.

"AÑO DEL BICENTENARIO, DE LA CONSOLIDACIÓN DE NUESTRA INDEPENDENCIA Y DE LA CONMEMORACIÓN DE LAS HEROICAS BATALLAS DE JUNÍN Y AYACUCHO"



PERSONAL CLAVE	REQUISITOS	FUNCIONES
	Mecánica de Suelos, Geotecnia o Suelos; en la supervisión de la elaboración o en la elaboración de: estudios de preinversión o de expedientes técnicos o de estudios definitivos o de ingeniería de detalle; en obras en general.	asociados a su especialidad. Otras labores concernientes a la supervisión de su especialidad, necesarias para el proyecto.

Perfil del Personal Profesional

PROFESIONAL	REQUISITOS	FUNCIONES
ESPECIALISTA EN ESTRUCTURAS	Ingeniero Civil. Debe acreditar una experiencia mínima de dieciocho (18) meses, desde el ejercicio profesional computado a partir de la colegiatura, como: Especialista, Ingeniero, Responsable, Supervisor, Revisor o la combinación de estos, de: Estructuras; en la supervisión de la elaboración o en la elaboración de: estudios de preinversión o de expedientes técnicos o de estudios definitivos o de ingeniería de detalle; en obras de saneamiento.	Contribuir como experto en la supervisión de la evaluación estructural de las infraestructuras existentes apoyando con adecuadas medidas de mejoramiento, según sea el caso. Responsable como experto de la revisión, control y verificación de los prediseños estructurales de los componentes (Captación, lagunas de regulación, PTAP, reservorios, cámaras de bombeo, sedimentador, desarenador y obras de protección) de acuerdo a las características topográficas, físicas y mecánicas del terreno. Otras labores concernientes a la supervisión de su especialidad, necesarias para el Proyecto.
ESPECIALISTA EN EQUIPO ELECTROMECHANICO	Ingeniero Electromecánico o Ingeniero Mecánico Electricista o Ingeniero Mecánico. Debe acreditar una experiencia mínima de dieciocho (18) meses, desde el ejercicio profesional computado a partir de la colegiatura, como: Especialista, Ingeniero, Responsable, Supervisor, Revisor o la combinación de estos, de: Instalaciones electromecánicas o sistemas de equipamiento electromecánicos; en la supervisión de la elaboración o en la elaboración de: estudios de preinversión o de expedientes técnicos o de estudios definitivos o de ingeniería de detalle; en obras de saneamiento.	Contribuir como experto en la supervisión de la evaluación de las instalaciones electromecánicas existentes apoyando con adecuadas medidas de mejoramiento, según sea el caso. Responsable como experto de la revisión, control y verificación de los prediseños del miento electromecánico serán utilizados en la PTAP, reservorios, pozos, cámaras de bombeo y otros requeridos. Responsable como experto de la revisión, control y verificación de los prediseños electromecánicos para alimentación y control de equipos. Responsable como experto de la revisión, control y verificación de la factibilidad del punto de Suministro Eléctrico ante la empresa eléctrica para las estaciones de bombeo; reservorios, pozos y PTAP, proyectadas y/o a mejorar. Otras labores concernientes a la supervisión de su especialidad, necesarias para el proyecto.
ESPECIALISTA EN SISTEMA DE AUTOMATIZACION - SCADA	Ingeniero Electrónico o Ingeniero de Telecomunicaciones o Ingeniero Mecatrónica o Ingeniero Mecánico Electricista o Ingeniero Mecánico Eléctrico. Debe acreditar una experiencia mínima de dieciocho (18) meses, desde el ejercicio profesional computado a partir de la colegiatura, como: Especialista, Ingeniero, Responsable, Supervisor, Revisor o la combinación de estos, en: automatización y/o sistema SCADA; en la supervisión de la elaboración o en la elaboración de: estudios de preinversión o de expedientes técnicos o de estudios definitivos o de ingeniería de detalle; en obras de saneamiento.	Contribuir como experto en la supervisión de la evaluación del sistema de automatización existente apoyando con adecuadas medidas de mejoramiento, según sea el caso. Responsable como experto de la revisión, control y verificación de los prediseños de la Automatización mediante el control de un sistema SCADA u otros para los sistemas de agua potable y alcantarillado respecto a la PTAP, reservorios, pozos, cámaras de bombeo y otros requeridos para las alternativas de solución. Coordinación permanente con los especialistas correspondientes. Otras labores concernientes a la supervisión de su especialidad, necesarias para el proyecto.
ESPECIALISTA EN TOPOGRAFIA Y GEODESIA	Ingeniero Civil o Ingeniero. Topógrafo o Ingeniero Agrícola o Ingeniero Sanitario o Ingeniero Mecánica de Fluidos.	Responsable como experto de la revisión, control y verificación, tanto en campo como en gabinete, el levantamiento topográfico y la poligonal geodésica para el estudio de preinversión.



PROYECTO ESPECIAL HUALLAGA CENTRAL Y BAJO MAYO

DIRECCION DE ESTUDIOS Y PROYECTOS – U.F.

"AÑO DEL BICENTENARIO, DE LA CONSOLIDACIÓN DE NUESTRA INDEPENDENCIA Y DE LA CONMEMORACIÓN DE LAS HEROICAS BATALLAS DE JUNÍN Y AYACUCHO"



PROFESIONAL	REQUISITOS	FUNCIONES
	Debe acreditar una experiencia mínima de dieciocho (18) meses, desde el ejercicio profesional computado a partir de la colegiatura, como: Especialista, ingeniero, responsable, Supervisor o la combinación de estos, en: estudios de topografía o levantamiento topográfico; en la supervisión de la elaboración o en la elaboración de: estudios de preinversión o de expedientes técnicos o de estudios definitivos o de ingeniería de detalle; en obras en general.	Responsable como experto del control y verificación en campo del método por aerofotogrametría, supervisando el barrido de vuelos a alturas adecuadas. Revisar la consolidación de la topografía que incluye a la planimetría base y complementaria para los prediseños. Otras labores concernientes de su especialidad, necesarias para el proyecto.
ESPECIALISTA EN Y - PRESUPUESTO DE PROGRAMACIÓN DE OBRA	Ingeniero Civil o Ing. Sanitario. Debe acreditar una experiencia mínima de dieciocho (18) meses, desde el ejercicio profesional computado a partir de la colegiatura, como: Especialista, Ingeniero, Responsable, Supervisor, Revisor o la combinación de estos, en: costos y presupuestos y/o programación de obras; en la supervisión de la elaboración o en la elaboración de: estudios de preinversión o de expedientes técnicos o de estudios definitivos o de ingeniería de detalle; en obras de saneamiento.	Responsable como experto de la revisión, control y verificación del detalle de los costos y presupuestos que cuenten con el sustento respectivo (cotización de los insumos, materiales y/o equipos incidentes, entre otros), para las diferentes alternativas propuestas. Teniendo especial atención en el clima de la ciudad, las precipitaciones, tipo de suelo, nivel freático, zonas de riesgo, etc., el especialista revisará la elaboración del cronograma de obra de la alternativa de solución del proyecto. Otras labores concernientes a la supervisión de su especialidad, necesarias para el proyecto.
ESPECIALISTA EN DE ESTUDIO HIDROLOGIA	Ingeniero Hidráulico o Ingeniero civil o Ingeniero Agrícola o Ingeniero Mecánico de fluidos. Debe acreditar una experiencia mínima de doce (12) meses, desde el ejercicio profesional computado a partir de la colegiatura, como: Especialista, Ingeniero, Responsable, Revisión o la combinación de estos, en: estudios de Hidrología; en la supervisión de la elaboración o en la elaboración de estudios de preinversión o de expedientes técnicos o de estudios definitivos; en obras en general.	Contribuir como experto en la supervisión de la evaluación de las fuentes de agua en cantidad y calidad, para abastecer a los tres distritos. Responsable como experto de la revisión, control y verificación del planteamiento de las medidas de protección necesarias. Responsable como experto en la evaluación de las corrientes fluviales y su correlación con las velocidades y direcciones del viento, así como las variaciones de los niveles; para la supervisión de los prediseños de las mejoras a las captaciones hasta los embalses de regulación. Coordinación permanente con los especialistas correspondientes. Otras labores concernientes a la supervisión de su especialidad, necesarias para el proyecto.
ESPECIALISTA EN INTERVENCION SOCIAL	Licenciado en Sociología o Trabajo Social o Comunicación o Antropología o Psicología. Debe acreditar una experiencia mínima de doce (12) meses, desde el ejercicio profesional computado a partir de la colegiatura, como: Director, Jefe, Gerente, Supervisor, Coordinador o la combinación de estos, en: estudios de intervención social; en la supervisión de la elaboración o en la elaboración de: estudios de preinversión o de expedientes técnicos o de estudios definitivos; en obras de saneamiento.	Responsable como experto de la revisión, control y verificación de las labores y productos del equipo social del Consultor. Responsable como experto de la revisión, control y verificación de la planificación y ejecución de las actividades de intervención social. Responsable como experto de la revisión, Control y verificación del seguimiento a la intervención social verificando el cumplimiento de las metas y compromisos contractuales. Coordinar con el Consultor la presentación de los informes de la intervención social. Participar en las reuniones de coordinación con el Consultor y la entidad. Otras labores concernientes a la supervisión de su especialidad, necesarias para el proyecto.
ESPECIALISTA EN SANEAMIENTO FISICO LEGAL	Abogado. Debe acreditar una experiencia mínima de doce (12) meses, desde el ejercicio profesional computado a partir de la colegiatura, como: Especialista, Abogado, Responsable, Supervisor, Revisor o la combinación de estos, en:	Coordinación y gestión, con las entidades que correspondan, como Gobierno Regional y/o Municipalidades y/o EPS EMAPA SAN MARTIN, entre otras, con la finalidad de hacer seguimiento a los documentos tramitados por el Consultor. Responsable como experto de la revisión, control y verificación del diagnóstico registral de la infraestructura existente y proyectada del sistema de agua potable y alcantarillado, respectivamente.



PROYECTO ESPECIAL HUALLAGA CENTRAL Y BAJO MAYO

DIRECCION DE ESTUDIOS Y PROYECTOS – U.F.

"AÑO DEL BICENTENARIO, DE LA CONSOLIDACIÓN DE NUESTRA INDEPENDENCIA Y
 DE LA CONMEMORACIÓN DE LAS HEROICAS BATALLAS DE JUNÍN Y AYACUCHO"



PROFESIONAL	REQUISITOS	FUNCIONES
	saneamiento físico legal de inmuebles, que comprenda la adquisición de predios, titulación de predios, revisión y estudio de títulos archivados; legislación sobre habilitación urbana; en la supervisión de la elaboración o en la elaboración de: estudios de preinversión o de expedientes técnicos o de estudios definitivos o de ingeniería de detalle; en obras de saneamiento.	Participar y contribuir con el aseguramiento de los compromisos de libre disponibilidad, servidumbres de paso y/o saneamiento físico legal de los terrenos requeridos para las alternativas de solución propuestas en el proyecto. Otras labores concernientes a la supervisión de su especialidad, necesarias para el proyecto.
ESPECIALISTA EN DE RIESGO Y VULNERABILIDAD	Ingeniero CIVIL o Ingeniero Sanitario o Ingeniero Ambiental o Ingeniero Ambiental y Recursos Naturales o Ingeniero de Higiene y Seguridad Industrial o ingeniero Químico y/o ingeniero Geógrafo. Debe acreditar una experiencia mínima de doce (12) meses, desde el ejercicio profesional computado a partir de la colegiatura, como: Especialista, Ingeniero, Responsable, Supervisor, Revisor o la combinación de estos, en: estudios de riesgo de desastres y/o vulnerabilidad y riesgos y/o riesgos; en la supervisión de la elaboración o en la elaboración de: estudios de preinversión o de expedientes técnicos o de estudios definitivos o de ingeniería de detalle; en obras en general. Deberá estar inscrito en el Registro Nacional de Evaluadores de Riesgo en CENEPRED de la Presidencia del Consejo de Ministros.	Responsable como experto de la revisión, control y verificación del estudio de Vulnerabilidad y Riesgos para el estudio de preinversión del proyecto de agua potable y alcantarillado, revisando las medidas de mitigación propuestas en base a proyecciones sustentadas, las que se reflejarán como parte del presupuesto de inversión. Otras labores concernientes a la supervisión de su especialidad, necesarias para el proyecto.
ESPECIALISTA EN EVALUACION ECONOMICA	Ingeniero Economista o Licenciado en Economía o Ingeniero Industrial o Ingeniero Sanitario o Estadístico. Debe acreditar una experiencia mínima de doce (12) meses, desde el ejercicio profesional computado a partir de la colegiatura, como: Especialista, Ingeniero, Responsable, Supervisor, Revisor, Analista, Formador, Evaluador o la combinación de estos, en: formulación y/o evaluación de proyectos de inversión en la supervisión de la elaboración o en la elaboración de estudios de preinversión; en obras de saneamiento.	Responsable como experto de la revisión, control y verificación de la evaluación económica de las alternativas de solución de los sistemas de agua potable y alcantarillado consideradas para el estudio de preinversión. Responsable como experto de la revisión, control y verificación de la evaluación social, análisis de viabilidad financiera de la EPS, cálculo de los costos de operación y mantenimiento, cálculos económicos/ sociales, análisis de sostenibilidad, según los requerimientos de la normativa del Sistema Nacional de Programación Multianual y Gestión de Inversiones. Coordinación permanente con los especialistas correspondientes. Otras labores concernientes a la supervisión de su especialidad, necesarias para el proyecto.

La experiencia deberá ser acreditada con: i) Copia simple de contratos y su respectiva conformidad o ii) constancias o iii) certificados o (iv) cualquier otra documentación que, de manera fehaciente demuestre la experiencia del personal clave propuesto.

En caso de presentar títulos profesionales con diferentes denominaciones que la requerida en las bases, el postor deberá adjuntar obligatoriamente: i) la revalidación u homologación del título profesional extranjero, emitido por una de las universidades peruanas por SUNEDU; y ii) el reconocimiento del título profesional extranjero, emitido por la SUNEDU. Asimismo, se debe tener en cuenta que en conformidad con el Reglamento Consular del Perú aprobado mediante Decreto supremo N° 076-2005-RE y Opinión N° 009-2016/OTN, determina que para que los documentos públicos y privados extendidos en el exterior tengan validez en el Perú, deben estar legalizados por los funcionarios consulares peruanos y



PROYECTO ESPECIAL HUALLAGA CENTRAL Y BAJO MAYO

DIRECCION DE ESTUDIOS Y PROYECTOS – U.F.

"AÑO DEL BICENTENARIO, DE LA CONSOLIDACIÓN DE NUESTRA INDEPENDENCIA Y DE LA CONMEMORACIÓN DE LAS HEROICAS BATALLAS DE JUNÍN Y AYACUCHO"



refrendados por el Ministerio de Relaciones Exteriores del Perú, salvo que se trate de documentos públicos emitidos en países que formen parte del Convenio de la Apostilla, en cuyo caso bastará con que estos cuenten con la Apostilla de la Haya.

Los documentos que acreditan la experiencia deben incluir los nombres y apellidos del profesional, el cargo desempeñado, el plazo de la prestación indicando el día, mes y año de inicio y culminación, el nombre de la Entidad u organización que emite el documento, la fecha de emisión y nombres y apellidos de quien suscribe el documento.

En caso los documentos para acreditar la experiencia establezcan el plazo de la experiencia adquirida por el profesional en meses sin especificar los días se debe considerar el mes completo. Se considerará aquella experiencia que no tenga una antigüedad mayor a veinticinco (25) años anteriores a la fecha de la presentación de ofertas.

Al calificar la experiencia de los profesionales, se debe valorar de manera integral los documentos presentados por el postor para acreditar dicha experiencia. En tal sentido, aun cuando en los documentos presentados la denominación del cargo o puesto no coincida literalmente con aquella prevista en las bases, se deberá validar la experiencia si las actividades que realizó el profesional corresponden con la función propia del cargo o puesto requerido en las bases.

Nota: Definición Obra de Saneamiento: Construcción, creación, recuperación, instalación, ampliación, mejoramiento, reconstrucción, reubicación y/o rehabilitación o la combinación de alguno de los términos anteriores de sistemas, redes, colectores, interceptores y/o líneas de agua potable, alcantarillado, aguas residuales y/o desagüe, planta de tratamiento de agua potable, planta de tratamiento de agua residual o emisores; y afines a los antes mencionados, que incluyan obras generales y/o primarias y/o secundarias.

Personal de apoyo

PERSONAL CLAVE	REQUISITOS	FUNCIONES
ASISTENTE EN SISTEMAS DE AGUA POTABLE Y ALCANTARILLADO	Bach. en ingeniería Sanitaria o Bach. en ingeniería Civil o Bachiller en Ingeniería Mecánica de Fluidos. Debe acreditar una experiencia mínima de tres (03) meses como: Asistente, Apoyo, Bachiller o la combinación de estos, en sistemas de agua potable y/o alcantarillado; en la elaboración o en la supervisión de la elaboración de estudios de preinversión o de expedientes técnicos o de estudios definitivos o de ingeniería de detalle; en obras de saneamiento.	Deberán asistir a los supervisores especialistas respecto a la revisión de los prediseños y modificaciones que se requieran para los sistemas de agua potable y alcantarillado. Coordinación permanente con los especialistas de la Supervisión que intervengan en la revisión y evaluación de los prediseños. Otras actividades concernientes a la supervisión de sus labores, necesarias para el proyecto.
TECNICO EN TOPOGRAFICA	Técnico en Geodesia y Topografía o Bachiller en Ingeniería Civil. Debe acreditar una experiencia mínima de tres (03) meses como: Asistente, apoyo, Bachiller, Dibujante, Cadista, Técnico o la combinación de estos, en estudios de topografía o levantamiento topográfico; en la elaboración o en la supervisión de la elaboración de estudios de preinversión o de expedientes técnicos o de estudios definitivos o de ingeniería de detalle; en obras en general.	Responsable como experto de la revisión, control y verificación de las actividades en campo para el levantamiento topográfico y puntos geodésicos. Verificación en campo de la Identificación de interferencias. Verificación y seguimiento de la elaboración del informe técnico topográfico. Coordinación permanente con los especialistas correspondientes. Otras actividades concernientes a la supervisión en su especialidad, necesarias para el proyecto.
AUXILIAR CAMPO TOPOGRAFIA	DE EN Estudiante Universitario y/o estudiante de Superiores.	Asistencia en campo al responsable Técnico en Topografía de las labores de supervisión del levantamiento topográfico, tanto de la red



PROYECTO ESPECIAL HUALLAGA CENTRAL Y BAJO MAYO

DIRECCION DE ESTUDIOS Y PROYECTOS – U.F.

"AÑO DEL BICENTENARIO, DE LA CONSOLIDACIÓN DE NUESTRA INDEPENDENCIA Y
DE LA CONMEMORACIÓN DE LAS HEROICAS BATALLAS DE JUNÍN Y AYACUCHO"



		geodésica como de los trabajos con el método de aerofotogrametría. Verificación en campo de la identificación de interferencias. Otras actividades concernientes a la supervisión en su especialidad, necesarias para el proyecto.
TECNICO CAMPO	DE Bach. en ingeniería Sanitaria o Bach. en ingeniería Civil o Bachiller en ingeniería mecánica de Fluidos. Debe acreditar una experiencia mínima de tres (03) meses como: Asistente, Apoyo, Bachiller o la combinación de estos, en sistemas de agua potable y/o alcantarillado; en la elaboración o en la supervisión de la elaboración de estudios de preinversión o de expedientes técnicos o de estudios definitivos o de ingeniería de detalle; en obras de saneamiento.	Asistencia en campo de las labores de supervisión de los estudios básicos (estudio de suelos, diagnóstico de las infraestructuras existentes para las diversas especialidades, entre otras). Coordinación permanente con los especialistas correspondientes. Otras actividades concernientes a la supervisión en su especialidad, necesarias para el proyecto.
SECRETARIA	Secretaria o Auxiliar en Administración	Responsable de recepcionar y archivar los documentos, atender al público y atender las llamadas telefónicas, estar al pendiente de la tramitación de expedientes. Tener actualizada la agenda, tanto telefónica como de direcciones y de reuniones.

22.3 De la acreditación del personal y su permanencia

Todos los profesionales (personal clave y personal profesional) deberán estar colegiados y habilitados para el inicio de su participación efectiva del servicio.

Asimismo, la permanencia en las oficinas de su domicilio fiscal y/o ciudad de Tarapoto serán verificadas in situ de manera inopinada por el PEHCBM.

El PEHCBM también podrá supervisar la presencia del personal requerido por la Supervisión y podrá informar las ocasiones en las que no se encuentren los profesionales en la zona, comunicándoles para que se apliquen las penalidades correspondientes.

NOTAS:

- El tiempo de experiencia no puede ser mayor a veinticinco (25) años anteriores a la fecha de la presentación de ofertas.
- Solo se puede establecer el cómputo de la experiencia desde la colegiatura, cuando la normativa de determinada profesión establezca que la función que desempeñará el profesional, requiere de la habilitación en el colegio profesional.
- La colegiatura y habilitación de los profesionales debe requerirse para el inicio de su participación efectiva en la ejecución de la prestación, tanto para los profesionales titulados en el Perú como para los titulados en el extranjero.
- La acreditación de la formación académica y experiencia del personal clave se hará según lo indicado en los requisitos de calificación.
- **La acreditación de la formación académica y experiencia del personal no clave se hará dentro de los 10 días calendario contados a partir del día siguiente de suscrito del contrato.**
- Al calificar la experiencia de los profesionales, se debe valorar de manera integral los documentos presentados por el postor para acreditar dicha experiencia. En tal sentido, aun cuando en los documentos presentados la denominación del cargo o puesto no coincida literalmente con aquella prevista en las bases, se deberá validar la experiencia si las actividades que realizó el profesional corresponden con la función propia del cargo o puesto requerido en las bases.
- En caso los documentos para acreditar la experiencia establezcan el plazo de la experiencia adquirida por el profesional en meses sin especificar los días se debe



PROYECTO ESPECIAL HUALLAGA CENTRAL Y BAJO MAYO

DIRECCION DE ESTUDIOS Y PROYECTOS – U.F.

"AÑO DEL BICENTENARIO, DE LA CONSOLIDACIÓN DE NUESTRA INDEPENDENCIA Y
DE LA CONMEMORACIÓN DE LAS HEROICAS BATALLAS DE JUNÍN Y AYACUCHO"



- considerar el mes completo.
- Se permitirá el cambio del personal profesional que fue presentado en su propuesta, para lo cual se tendrá en cuenta la **OPINIÓN N° 252-2017/DTN**. El contratista se encuentra en la obligación de ejecutar el servicio con el personal ofertado en el procedimiento de selección, **pudiendo efectuar el reemplazo de uno o más de ellos, siempre y cuando el reemplazo propuesto reúna iguales o superiores características a las previstas en las bases integradas para el personal a ser reemplazado, debiendo para ello contar con la autorización previa por parte de la Entidad.** A efectos de verificar que el personal reemplazante cumple con las características del personal a ser reemplazado, **se debe considerar las características determinadas en los términos de referencia (perfil mínimo solicitado) y en los requisitos de calificación en el caso del personal clave.**
- Para cumplir con las metas del contrato y realizar una correcta formulación del proyecto, el consultor bajo su costo, podrá incorporar personal adicional, recursos y otros necesarios a los ya considerados en los presentes términos de referencia.

La Unidad Formuladora de la Dirección de Estudios y Proyectos del Proyecto Especial Huallaga Central y Bajo Mayo también podrá supervisar la presencia del personal requerido al Consultor y podrá informar las ocasiones en las que no encuentre los profesionales en la zona, comunicando al Supervisor para que se apliquen las penalidades correspondientes.

Experiencia del Personal Clave

El Título, cuando corresponda será verificado por el comité de selección en el Registro Nacional de Grados Académicos y Títulos Profesionales en el portal web de la Superintendencia Nacional de Educación Superior Universitaria - SUNEDU a través del siguiente link: <https://enlinea.sunedu.gob.pe/>

En caso Título no se encuentre inscrito en el referido registro, el postor debe presentar la copia del diploma respectivo a fin de acreditar la formación académica requerida.

Sin perjuicio de lo anterior, los postores deben llenar y presentar el Anexo referido al personal clave propuesto para la ejecución del servicio de consultoría.

En caso de presentar títulos profesionales con diferentes denominaciones que la requerida en las bases, para la suscripción de contrato el postor adjudicatario deberá adjuntar obligatoriamente: i) la revalidación u homologación del título profesional extranjero, emitido por una de las universidades peruanas por SUNEDU; o ii) el reconocimiento del título profesional extranjero, emitido por la SUNEDU.

Los documentos que acreditan la experiencia deben incluir los nombres y apellidos del profesional, el cargo desempeñado, el plazo de la prestación indicando el día, mes y año de inicio y culminación, el nombre de la Entidad u organización que emite el documento, la fecha de emisión y nombres y apellidos de quien suscribe el documento.

En caso los documentos para acreditar la experiencia establezcan el plazo de la experiencia adquirida por el profesional en meses sin especificar los días se debe considerar el mes completo.

Al evaluar la experiencia de los profesionales, se debe valorar de manera integral los documentos presentados por el postor para acreditar dicha experiencia. En tal sentido, aun cuando en los documentos presentados la denominación del cargo o puesto no



PROYECTO ESPECIAL HUALLAGA CENTRAL Y BAJO MAYO

DIRECCION DE ESTUDIOS Y PROYECTOS – U.F.

"AÑO DEL BICENTENARIO, DE LA CONSOLIDACIÓN DE NUESTRA INDEPENDENCIA Y
DE LA CONMEMORACIÓN DE LAS HEROICAS BATALLAS DE JUNÍN Y AYACUCHO"



coincida literalmente con aquella prevista en las bases, se deberá validar la experiencia si las actividades que realizó el profesional corresponden con la función propia del cargo o puesto requerido en las bases.

22. MATERIALES, EQUIPOS E INSTALACIONES

23.1.1 Oficina

Se deberá contar con una (01) oficina de operación implementada exclusivamente para el desarrollo del proyecto dentro de la zona de estudio, en la ciudad de Tarapoto.

La oficina para el desarrollo del proyecto, oficina de operación, estará ubicada dentro del área de influencia del proyecto, la misma que deberá contar con ambientes adecuados de trabajo para el personal, además de una sala de reuniones y proyección, servicios higiénicos, secretaria, la misma que estará implementada durante todo el periodo del servicio de Supervisión.

En dicha oficina de operación se ubicarán al Supervisor de Proyecto, especialistas, personal de apoyo, secretaria y personal de seguridad, donde laborarán para la Supervisión del proyecto, por consiguiente, se podrá tener un mayor alcance y disponibilidad de la información cuando se requiera. Dicha oficina debe estar implementada como mínimo: PC's fijas y/o móviles, escritorios, mesa de trabajo, impresoras, plotters, copiadoras, teléfono de línea fija, internet, equipos de video fotográfico, útiles de oficina, etc.

Acreditación:

Copia de documentos que sustenten la propiedad, la posesión, el compromiso de compra venta o alquiler u otro documento que acredite la disponibilidad y/o cumplimiento de las especificaciones de la infraestructura requerida.

23.1.2 Equipos

Las unidades principales y los equipos de video fotográficos, cámara digital y equipos topográficos presupuestados para el proyecto, desarrollarán actividades propias de campo y administrativas con personal de La Supervisión.

Ítem	Equipos	Cantidad
01	Equipos Topográficos - Estación Total, Nivel y Accesorios (Estación total precisión menor a 5" incluye prismas)	1 unid.
02	Equipos de Cómputo (Pc de Escritorio o Laptop)	10 unid.
03	Equipos de Video	2 unid.
04	Equipos Fotográfico - Cámara Digital	2 unid.
05	Camioneta 4x4	1 unid.

Acreditación:

Copia de documentos que sustenten la propiedad, la posesión, el compromiso de compra venta o alquiler u otro documento que acredite la disponibilidad y/o cumplimiento de las especificaciones del equipamiento requerido.

23.1.3 Unidades de Transporte

Dos (02) unidades vehiculares: una a tiempo completo para uso del personal técnico de la Supervisión, a fin de realizar las labores propias de su cargo, y otra a medio tiempo para transportar a la persona, para llevar y recoger documentos propios de las labores de la supervisión.



PROYECTO ESPECIAL HUALLAGA CENTRAL Y BAJO MAYO

DIRECCION DE ESTUDIOS Y PROYECTOS – U.F.

"AÑO DEL BICENTENARIO, DE LA CONSOLIDACIÓN DE NUESTRA INDEPENDENCIA Y
DE LA CONMEMORACIÓN DE LAS HEROICAS BATALLAS DE JUNÍN Y AYACUCHO"



Las unidades vehiculares deben estar dotadas con doble cabina (camioneta Pick Up 4x4 para transporte de personal) con un máximo de cinco (05) años de antigüedad.

Las unidades vehiculares deben tener todos los documentos en regla vigentes, tales como: Seguro SOAT, Seguro Integral (contra robo, siniestro y otros), revisión técnica vigente (de ser el caso).

La Supervisión estará a cargo y será responsable de todos los gastos que demande por concepto de chofer, combustible, pago de peajes y mantenimiento de la respectiva unidad.

23.1.4 Equipos de Comunicación

La Supervisión deberá proporcionar a su personal técnico y de intervención social teléfonos móviles para una comunicación fluida con la Entidad y la Supervisión.

23.1.5 Material Técnico

La Supervisión tiene que proporcionar todo el material técnico (copias, tintas para impresoras y plotter, trabajo de imprenta, estuches de expedientes, etc.), para la elaboración y presentación de los informes parciales y final para la Supervisión de la elaboración del estudio de preinversión

23. EXPERIENCIA DEL POSTOR

El supervisor deberá cumplir con lo siguiente:

- Persona Natural o Jurídica inscrita en el Registro Nacional de Proveedores en el capítulo de servicios.
- No estar incluido en el Registro de Inhabilitados para contratar con el estado.
- No estar comprendido en ninguno de los impedimentos señalados en la Ley de Contrataciones del Estado vigente
- El postor debe acreditar un monto facturado acumulado equivalente a **S/ 1,400,000.00 (Un Millón Cuatrocientos Mil y 00/100 Soles.)**, por la contratación de servicios de consultoría iguales o similares al objeto de la convocatoria, durante los diez (10) años anteriores a la fecha de la presentación de ofertas que se computarán desde la fecha de la conformidad o emisión del comprobante de pago, según corresponda.

Se consideran servicios de consultoría similares a los siguientes: Supervisión y/o Formulación de estudios de preinversión (perfil o prefactibilidad o factibilidad) o fichas técnicas y/o Supervisión y/o Elaboración y/o reformulación y/o actualización de Expedientes técnicos y/o estudios definitivos de agua potable y/o saneamiento en el ámbito urbano y/o rural; a nivel de Construcción, mejoramiento, ampliación, creación, instalación, rehabilitación

Acreditación:

La experiencia del postor en la especialidad se acreditará con copia simple de (i) contratos u órdenes de servicios, y su respectiva conformidad o constancia de prestación; o (ii) comprobantes de pago cuya cancelación se acredite documental y fehacientemente, con voucher de depósito, nota de abono, reporte de estado de cuenta, cualquier otro documento emitido por Entidad del sistema financiero que acredite el abono o mediante cancelación en el mismo comprobante de pago.



PROYECTO ESPECIAL HUALLAGA CENTRAL Y BAJO MAYO

DIRECCION DE ESTUDIOS Y PROYECTOS – U.F.

"AÑO DEL BICENTENARIO, DE LA CONSOLIDACIÓN DE NUESTRA INDEPENDENCIA Y
DE LA CONMEMORACIÓN DE LAS HEROICAS BATALLAS DE JUNÍN Y AYACUCHO"



Cuando la experiencia sea acreditada con expedientes técnicos se podrá adjuntar la resolución de liquidación.

Los postores pueden presentar hasta un máximo de veinte (20) contrataciones para acreditar el requisito de calificación y el factor "Experiencia de Postor en la Especialidad".

En caso los postores presenten varios comprobantes de pago para acreditar una sola contratación, se debe acreditar que corresponden a dicha contratación; de lo contrario, se asumirá que los comprobantes acreditan contrataciones independientes, en cuyo caso solo se considerará, las veinte (20) primeras contrataciones indicadas en el **Anexo referido a la Experiencia del Postor en la Especialidad**.

En el caso de servicios de ejecución periódica, solo se considera como experiencia la parte del contrato que haya sido ejecutada durante los diez (10) años anteriores a la fecha de presentación de ofertas, debiendo adjuntarse copia de las conformidades correspondientes a tal parte o los respectivos comprobantes de pago cancelados.

En los casos que se acredite experiencia adquirida en consorcio, debe presentarse la promesa de consorcio o el contrato de consorcio del cual se desprenda fehacientemente el porcentaje de las obligaciones que se asumió en el contrato presentado; de lo contrario, no se computará la experiencia proveniente de dicho contrato.

Asimismo, cuando se presenten contratos derivados de procesos de selección convocados antes del 20.09.2012, la calificación se ceñirá al método descrito en la Directiva "Participación de Proveedores en Consorcio en las Contrataciones del Estado", debiendo presumirse que el porcentaje de las obligaciones equivale al porcentaje de participación de la promesa de consorcio o del contrato de consorcio. En caso que en dichos documentos no se consigne el porcentaje de participación se presumirá que las obligaciones se ejecutaron en partes iguales.

Si el titular de la experiencia no es el postor, consignar si dicha experiencia corresponde a la matriz en caso que el postor sea sucursal, o fue transmitida por reorganización societaria, debiendo acompañar la documentación sustentatoria correspondiente.

Si el postor acredita experiencia de otra persona jurídica como consecuencia de una reorganización societaria, debe presentar adicionalmente el Anexo referido a la reorganización societaria.

Cuando en los contratos, órdenes de servicios o comprobantes de pago el monto facturado se encuentre expresado en moneda extranjera, debe indicarse el tipo de cambio venta publicado por la Superintendencia de Banca, Seguros y AFP correspondiente a la fecha de suscripción del contrato, de emisión de la orden de servicio o de cancelación del comprobante de pago, según corresponda.

Sin perjuicio de lo anterior, los postores deben llenar y presentar el **Anexo referido a la Experiencia del Postor en la Especialidad**.

Importante:

- El comité de selección debe valorar de manera integral los documentos presentados por el postor para acreditar la experiencia. En tal sentido, aun cuando en los documentos presentados la denominación del objeto contractual no coincida literalmente con el previsto en las bases, se deberá validar la experiencia si las actividades que ejecutó el postor corresponden a la experiencia requerida.



PROYECTO ESPECIAL HUALLAGA CENTRAL Y BAJO MAYO

DIRECCION DE ESTUDIOS Y PROYECTOS – U.F.

"AÑO DEL BICENTENARIO, DE LA CONSOLIDACIÓN DE NUESTRA INDEPENDENCIA Y
DE LA CONMEMORACIÓN DE LAS HEROICAS BATALLAS DE JUNÍN Y AYACUCHO"



- En el caso de consorcios, la calificación de la experiencia se realiza conforme a la Directiva "Participación de Proveedores en Consorcio en las Contrataciones del Estado".

24. REGISTRO NACIONAL DE PROVEEDORES (RNP)

Persona natural o jurídica inscrita en el Registro Nacional de Proveedores del Estado, para realizar servicios de consultoría en general.

25. AUDITORIA

La Supervisión queda sometido a las auditorias que efectué La Entidad, con la finalidad de verificar el cumplimiento del contrato, referido al rendimiento y nivel de alcance de las actividades contratadas, aspectos de seguridad, equipamiento e infraestructura ofertada, personal, seguros, cumplimiento de la normatividad vigente y aplicable al objeto del contrato y otros que requiera La Entidad.

26. SUBCONTRATACIÓN

El Consultor podrá subcontratar hasta por un máximo del veinte por ciento (20%) del monto del contratado original previa aprobación de la Entidad. El Consultor deberá informar con antelación a la Entidad algún subcontrato que requiera hacer con la finalidad que el PEHCBM verifique que dicho subcontratista cumpla con los requisitos mínimos establecidos en los presentes términos de referencia, y que el subcontrato no desnaturalice el servicio contratado, de acuerdo a lo estipulado en el Artículo 147 del Reglamento de la Ley de Contrataciones del Estado vigente.

27. CONFIDENCIALIDAD

La Supervisión deberá guardar confidencialidad respecto de toda la información a que tenga acceso con ocasión del servicio. La Supervisión deberá guardar confidencialidad respecto de toda la información a que se proyecte.

28. PROPIEDAD INTELECTUAL

Todos los productos presentados serán de propiedad del PEHCBM y la Supervisión no podrá difundirlos sin su autorización.

El PEHCBM tendrá todos los derechos de propiedad intelectual, los derechos de autor respecto a los productos o informes y otros materiales que guarden una relación directa con la ejecución del servicio de Supervisión con la ejecución del servicio.

La Supervisión y su personal en general no podrán utilizar el estudio de preinversión, estudios básicos y especiales, datos de campo y demás documentos total o parcialmente, para fines ajenos sin el consentimiento previo por escrito de la Entidad.

29. VALOR ESTIMADO

La estructura de costos del presente servicio será establecida de acuerdo al artículo 32 del Reglamento de la Ley de Contrataciones del Estado.

En el caso de consultoría en general, el área usuaria proporciona los componentes o rubros, a través de una estructura que permita al órgano encargado de las contrataciones estimar el presupuesto del servicio luego de la interacción con el mercado.

Este monto comprende el costo del servicio, todos los tributos, seguros, transporte, inspecciones, pruebas y de ser el caso los costos laborales conforme la legislación vigente, así como cualquier otro concepto que pueda tener incidencia sobre la ejecución del servicio de consultoría.

Dentro de los montos totales señalados como pagos, están incluidos los impuestos de Ley (IGV) y beneficios sociales, que por su naturaleza están relacionados al total cumplimiento del Contrato.



PROYECTO ESPECIAL HUALLAGA CENTRAL Y BAJO MAYO

DIRECCION DE ESTUDIOS Y PROYECTOS – U.F.

"AÑO DEL BICENTENARIO, DE LA CONSOLIDACIÓN DE NUESTRA INDEPENDENCIA Y
DE LA CONMEMORACIÓN DE LAS HEROICAS BATALLAS DE JUNÍN Y AYACUCHO"



N°	DESCRIPCIÓN DE ACTIVIDADES/PERSONAL/SERVICIOS	UNIDAD DE MEDIDA	CANTIDAD	% Part.	Costo de Supervisión Perfil Técnico		
					Costo U.	Tiempo	Parcial
A	PERSONAL, PROFESIONAL Y TECNICO.						
A.1	PERSONAL PROFESIONAL CLAVE						0.00
1.1	SUPERVISOR DE PROYECTO	H/MES	1	100%		12	0.00
1.2	ESPECIALISTA EN SISTEMA DE AGUA POTABLE	H/MES	1	100%		12	0.00
1.3	ESPECIALISTA EN SISTEMA DE ALCANTARILLADO	H/MES	1	100%		12	0.00
1.4	ESPECIALISTA EN PLANTA DE TRATAMIENTO DE AGUA POTABLE	H/MES	1	100%		4	0.00
1.5	ESPECIALISTA EN PLANTA DE TRATAMIENTO DE AGUAS RESIDUALES	H/MES	1	100%		3	0.00
1.6	ESPECIALISTA EN MECANICA DE SUELOS Y GEOTECNICA	H/MES	1	50%		6	0.00
A.2	PERSONAL PROFESIONAL NO CLAVE						0.00
2.1	ESPECIALISTA EN ESTRUCTURAS	H/MES	1	75%		5	0.00
2.2	ESPECIALISTA EN EQUIPO ELECTROMECHANICO	H/MES	1	75%		4	0.00
2.3	ESPECIALISTA EN SISTEMA DE AUTOMATIZACION - SCADA	H/MES	1	75%		2	0.00
2.4	ESPECIALISTA EN TOPOGRAFIA Y GEODESIA	H/MES	1	100%		6	0.00
2.5	ESPECIALISTA EN COSTOS Y PRESUPUESTO	H/MES	1	75%		4	0.00
2.6	ESPECIALISTA EN ESTUDIO DE HIDROLOGIA	H/MES	1	75%		3	0.00
2.7	ESPECIALISTA EN OBRAS HIRAUICAS	H/MES	1	75%		2	0.00
2.8	ESPECIALISTA EN INTERVENCION SOCIAL	H/MES	1	75%		5	0.00
2.9	ESPECIALISTA EN SANEAMIENTO FISICO LEGAL	H/MES	1	75%		9	0.00
2.10	ESPECIALISTA EN ESTUDIOS DE RIESGO Y VULNERABILIDAD	H/MES	1	75%		3	0.00
2.11	ESPECIALISTA EN EVALUACION ECONOMICA	H/MES	1	75%		6	0.00
A.3	PERSONAL DE APOYO						0.00
3.1	ASISTENTE EN SISTEMAS DE AGUA POTABLE Y ALCANTARILLADO	H/MES	2	100%		12	0.00
3.2	TECNICO EN TOPOGRAFICA	H/MES	1	100%		6	0.00
3.3	AUXILIAR DE CAMPO EN TOPOGRAFIA	H/MES	2	100%		6	0.00
3.4	TECNICO DE CAMPO	H/MES	2	100%		5	0.00
3.5	SECRETARIA	H/MES	1	100%		12	0.00
B	GASTOS OPERATIVOS, MATERIALES Y OTROS						0.00
1	ALQUILER DE CAMIONETA (INCLUYE COMBUSTIBLE)	MES	1	100%		12	0.00
2	INTERNET, COMUNICACIONES, ELECTRICIDAD	GLB	1	100%		12	0.00
3	ALQUILER DE OFICINA	MES	1	100%		12	0.00
4	UTILES DE OFICINA	GLB	1	100%		1	0.00
5	ALIMENTACION	MES	1	100%		12	0.00
6	ALOJAMIENTO	GLB	1	100%		1	0.00
7	ALQUILER ESTACION TOTAL, GPS, DRON	GLB	1	100%		1	0.00
8	ALQUILER DE EQUIPOS DE COMPUTO	MES	10	100%		12	0.00
9	FOTOCOPIAS E IMPRESIONES	GLB	1	100%		1	0.00



PROYECTO ESPECIAL HUALLAGA CENTRAL Y BAJO MAYO

DIRECCION DE ESTUDIOS Y PROYECTOS – U.F.

"AÑO DEL BICENTENARIO, DE LA CONSOLIDACIÓN DE NUESTRA INDEPENDENCIA Y
DE LA CONMEMORACIÓN DE LAS HEROICAS BATALLAS DE JUNÍN Y AYACUCHO"



COSTO DIRECTO (CD)	0.00
UTILIDAD (10% CD)	0.00
SUB TOTAL (ST)	0.00
IGV (18% ST)	0.00
COSTO TOTAL	0.00

30. FUENTE DE FINANCIAMIENTO

Fuente de Financiamiento	:	Recursos Determinados
Prod / Proy	:	Estudios de Preinversión
Act / Al / Obra	:	Estudios de Preinversión
Función	:	Planeamiento, Gestión y Reserva de Contingencia

31. OTROS ASPECTOS A CONSIDERAR

31.1 Formula de Reajuste

No se efectuarán reajustes a los pagos de los entregables.

31.2 Declaratoria de viabilidad

No aplica.

31.3 Confidencialidad

El contratista mantendrá la confidencialidad y reserva absoluta el manejo de información a la que se tenga acceso y que se encuentre relacionada con la prestación, quedando prohibido revelar dicha información a terceros.

En tal sentido, el contratista deberá dar cumplimiento a todas las políticas y estándares definidos por la Entidad en materia de seguridad de la información. Dicha obligación comprende la información que se entrega, así como la que se genera durante la ejecución de las prestaciones y la información producida una vez que se haya concluido las prestaciones. Dicha información puede consistir en mapas, dibujos, fotografías, mosaicos, planos, informes, recomendaciones, cálculos, documentos y demás documentos e información compilados o recibidos por el contratista.

31.4 Responsabilidad por vicios ocultos

En razón a que el supervisor es el responsable absoluto de los estudios que realiza, deberá garantizar la calidad del estudio y responder por el trabajo realizado, durante los siguientes Cuatro (4) años, desde la fecha de aprobación administrativa del Informe Final por parte de la Entidad, comprendiéndose entre otros, la responsabilidad por las omisiones, errores o deficiencias, métodos inadecuados o incorrectos, vicios ocultos de los servicios ofertados, de sus resultados y de las conclusiones erradas del Informe Final, así como el perjuicio económica que ello produzca a la Entidad, por lo que en caso de ser requerido para cualquier aclaración o corrección, no podrá negar su concurrencia. En caso de no concurrir al requerimiento indicado, se hará conocer su negativa primeramente a la Dirección de Estudios y Proyectos del Proyecto Especial Huallaga Central y Bajo Mayo y finalmente al Tribunal de Contrataciones del Estado y/o a la Contraloría General de la República, a los efectos legales consiguientes, en razón de



PROYECTO ESPECIAL HUALLAGA CENTRAL Y BAJO MAYO

DIRECCION DE ESTUDIOS Y PROYECTOS – U.F.

"AÑO DEL BICENTENARIO, DE LA CONSOLIDACIÓN DE NUESTRA INDEPENDENCIA Y
DE LA CONMEMORACIÓN DE LAS HEROICAS BATALLAS DE JUNÍN Y AYACUCHO"



que el servicio prestado es un acto administrativo por el cual es responsable ante el Estado.

El supervisor será responsable de obtener todos los seguros necesarios para su personal, según la legislación nacional aplicable, debiendo mantener la vigencia de dichos seguros en su capacidad total, hasta que los servicios pactados hayan culminado y cuenten con la aceptación de la Dirección de Estudios y Proyectos del Proyecto Especial Huallaga Central y Bajo Mayo.

Las pólizas, así como sus correspondientes recibos de primas, estarán a disposición de la Dirección de Estudios y Proyectos del Proyecto Especial Huallaga Central y Bajo Mayo.

31.5 Propiedad Intelectual

Toda la documentación e información producto de la ejecución del presente servicio pasa a ser propiedad intelectual del Proyecto Especial Huallaga Central y Bajo Mayo. En ese sentido el Proyecto Especial Huallaga Central y Bajo Mayo tendrá todos los derechos de propiedad intelectual, incluidos sin limitación, las patentes, derechos de autor, nombres comerciales y marcas registradas respecto a los productos o documentos y otros materiales que guarden una relación directa con la ejecución del servicio o que se hubieren creado o producido como consecuencia o en el curso de la ejecución del servicio. A solicitud de la Entidad, el contratista tomará todas las medidas necesarias, y en general, asistirá a la Entidad para obtener esos derechos.

31.6 Consideraciones generales de los productos

Los derechos intelectuales de los productos y documentos elaborados por el consultor que resulte seleccionado son de propiedad del Proyecto Especial Huallaga Central y Bajo Mayo, así como toda aquella información **interna** de la institución a la que tenga acceso para la ejecución de esta consultoría.

31.7 CONDICIONES DE LOS CONSORCIOS

De conformidad con el numeral 49.5 del artículo 49° del Reglamento de la Ley de Contrataciones del Estado, el área usuaria establece lo siguiente:

- i. El número máximo de consorciados será de dos (02) integrantes.
- ii. El porcentaje mínimo de participación en la ejecución del contrato, para el integrante del Consorcio que acredite mayor experiencia, será mayor del 25%.

31.8 Soporte técnico

No corresponde.

31.9 Modalidad de Ejecución Contractual

Por contrata

31.10 Capacitación y/o entrenamiento

No corresponde.

31.11 Capacitación y/o entrenamiento

No corresponde



PROYECTO ESPECIAL HUALLAGA CENTRAL Y BAJO MAYO

DIRECCION DE ESTUDIOS Y PROYECTOS – U.F.

"AÑO DEL BICENTENARIO, DE LA CONSOLIDACIÓN DE NUESTRA INDEPENDENCIA Y
DE LA CONMEMORACIÓN DE LAS HEROICAS BATALLAS DE JUNÍN Y AYACUCHO"



REQUISITOS DE CALIFICACIÓN

A	CAPACIDAD LEGAL		
	HABILITACIÓN		
	No corresponde		
B	CAPACIDAD TÉCNICA Y PROFESIONAL		
B.1	EXPERIENCIA DEL PERSONAL CLAVE		
	Requisitos:		
	Item	Cargo	Experiencia
	01	Supervisor de Proyecto	Debe acreditar una experiencia mínima de veintisiete (27) meses, desde el ejercicio profesional computado a partir de la colegiatura, como: Director, Jefe, Gerente, Supervisor, Coordinador o la combinación de estos, de: Estudio, Proyecto o Ingeniería; en la elaboración o en la supervisión de la elaboración de estudios de preinversión o de expedientes técnicos o de estudios definitivos o de ingeniería de detalle; en obras de saneamiento.
	02	Especialista en Sistema de Agua Potable	Debe acreditar una experiencia mínima de dieciocho (18) meses, desde el ejercicio profesional computado a partir de la colegiatura, como: Especialista, Ingeniero, Jefe, Responsable, Revisor o la combinación de estos, de: Sistemas, Redes, Líneas; de Agua Potable o Agua Potable y Alcantarillado; en la elaboración o en la supervisión de la elaboración de estudios de preinversión o de expedientes técnicos o de estudios definitivos o de ingeniería de detalle; en obras de saneamiento.
	03	Especialista en Sistema de Alcantarillado	Debe acreditar una experiencia mínima de dieciocho (18) meses, desde el ejercicio profesional computado a partir de la colegiatura, como: Especialista, Ingeniero, Jefe, Responsable, Revisor o la combinación de estos, de: Sistemas, Redes, Líneas; de Alcantarillado, Desagüe o Agua Potable y Alcantarillado; en la elaboración o en la supervisión de la elaboración de estudios de preinversión o de expedientes técnicos o de estudios definitivos o de ingeniería de detalle; en obras de saneamiento.
	04	Especialista en Planta de Tratamiento de Agua Potable	Debe acreditar una experiencia mínima de doce (12) meses, desde el ejercicio profesional computado a partir de la colegiatura, como: Especialista, Ingeniero, Jefe, Responsable, Revisor, Evaluador o la combinación de estos, de: Plantas de Tratamiento de Agua Potable o Plantas de Tratamiento de Agua Para Consumo Humano; en la elaboración o en la supervisión de la elaboración de estudios de preinversión o de expedientes técnicos o de estudios definitivos o de ingeniería de detalle o puesta en marcha; en obras de saneamiento
	05	Especialista en Planta de Tratamiento de Aguas Residuales	Debe acreditar una experiencia mínima de doce (12) meses, desde el ejercicio profesional computado a partir de la colegiatura, como: Especialista, Ingeniero, Jefe, Responsable o Revisor o la combinación de estos, de: Plantas de Tratamiento de Aguas Residuales o Plantas de Tratamiento de Desagüe; en la elaboración o en la supervisión de la elaboración de estudios de pre inversión o de expedientes técnicos e de estudios definitivos o de ingeniería de detalle; en obras de saneamiento
	06	Especialista en Mecánica de Suelos y Geotécnica	Debe acreditar una experiencia mínima de dieciocho (18) meses, desde el ejercicio profesional computado a partir de la colegiatura, como: Especialista, Ingeniero, Jefe, Responsable, Revisor o la combinación de estos, de: Mecánica de Suelos, Geotecnia o Suelos; en la elaboración o en la supervisión de la elaboración de estudios de preinversión o de expedientes técnicos o de estudios definitivos o de ingeniería de



PROYECTO ESPECIAL HUALLAGA CENTRAL Y BAJO MAYO

DIRECCION DE ESTUDIOS Y PROYECTOS – U.F.

"AÑO DEL BICENTENARIO, DE LA CONSOLIDACIÓN DE NUESTRA INDEPENDENCIA Y
DE LA CONMEMORACIÓN DE LAS HEROICAS BATALLAS DE JUNÍN Y AYACUCHO"



	detalle; en obras en general.
--	-------------------------------

De presentarse experiencia ejecutada paralelamente (traslape), para el cómputo del tiempo de dicha experiencia sólo se considerará una vez el periodo traslapado.

Acreditación:

La experiencia del personal se acreditará con cualquiera de los siguientes documentos: (i) copia simple de contratos y su respectiva conformidad o (ii) constancias o (iii) certificados o (iv) cualquier otra documentación que, de manera fehaciente demuestre la experiencia del personal clave propuesto.

Sin perjuicio de lo anterior, los postores deben llenar y presentar el **Anexo N° 9** referido al personal clave propuesto para la ejecución del servicio de consultoría.

Importante

- Los documentos que acreditan la experiencia deben incluir los nombres y apellidos del profesional, el cargo desempeñado, el plazo de la prestación indicando el día, mes y año de inicio y culminación, el nombre de la Entidad u organización que emite el documento, la fecha de emisión y nombres y apellidos de quien suscribe el documento.
- En caso los documentos para acreditar la experiencia establezcan el plazo de la experiencia adquirida por el profesional en meses sin especificar los días se debe considerar el mes completo.
- Se considerará aquella experiencia que no tenga una antigüedad mayor a veinticinco (25) años anteriores a la fecha de la presentación de ofertas.
- Al calificar la experiencia de los profesionales, se debe valorar de manera integral los documentos presentados por el postor para acreditar dicha experiencia. En tal sentido, aun cuando en los documentos presentados la denominación del cargo o puesto no coincida literalmente con aquella prevista en las bases, se deberá validar la experiencia si las actividades que realizó el profesional corresponden con la función propia del cargo o puesto requerido en las bases.

B.2 CALIFICACIONES DEL PERSONAL CLAVE

B.2.1 FORMACIÓN ACADÉMICA

Requisitos:

PERSONAL CLAVE	REQUISITOS
Supervisor de Proyecto	Ingeniero Sanitario o Ingeniero Civil
Especialista en Sistema de Agua Potable	Ingeniero Sanitario o Ingeniero Civil.
Especialista en Sistema de Alcantarillado	Ingeniero Sanitario o Ingeniero Civil.
Especialista en Planta de Tratamiento de Agua Potable	Ingeniero Sanitario.
Especialista en Planta de Tratamiento de Aguas Residuales	Ingeniero Sanitario.
Especialista en Mecánica de Suelos y Geotécnica	Ingeniero Civil.

Acreditación:

El TÍTULO PROFESIONAL será verificado por el comité de selección en el Registro Nacional de Grados Académicos y Títulos Profesionales en el portal web de la Superintendencia Nacional de Educación Superior Universitaria • SUNEDU a través del siguiente link: <https://enlinea.sunedu.gob.pe/>.

En caso TÍTULO PROFESIONAL no se encuentre inscrito en el referido registro, el postor debe presentar la copia del diploma respectivo a fin de acreditar la formación académica requerida.

Sin perjuicio de lo anterior, los postores deben llenar y presentar el Anexo referido al personal clave propuesto para



PROYECTO ESPECIAL HUALLAGA CENTRAL Y BAJO MAYO

DIRECCION DE ESTUDIOS Y PROYECTOS – U.F.

"AÑO DEL BICENTENARIO, DE LA CONSOLIDACIÓN DE NUESTRA INDEPENDENCIA Y DE LA CONMEMORACIÓN DE LAS HEROICAS BATALLAS DE JUNÍN Y AYACUCHO"



	la ejecución del servicio de consultoría.																		
	<p>Importante</p> <ul style="list-style-type: none"> Se debe aceptar las diferentes denominaciones utilizadas para acreditar la carrera profesional requerida, aun cuando no coincida literalmente con aquella prevista en las bases (por ejemplo Ingeniería Ambiental, Ingeniería en Gestión Ambiental, Ingeniería y Gestión Ambiental, u otras denominaciones) 																		
B	CAPACIDAD TÉCNICA Y PROFESIONAL																		
B.3	EQUIPAMIENTO ESTRATÉGICO																		
	<p><u>Requisitos</u></p> <table border="1"> <thead> <tr> <th>Item</th><th>Equipos</th><th>Cantidad</th></tr> </thead> <tbody> <tr> <td>01</td><td>Equipos Topográficos - Estación Total, Nivel y Accesorios (Estación total precisión menor a 5" incluye prismas)</td><td>1 unid.</td></tr> <tr> <td>02</td><td>Equipos de Cómputo (Pc de Escritorio o Laptop)</td><td>10 unid.</td></tr> <tr> <td>03</td><td>Equipos de Video</td><td>2 unid.</td></tr> <tr> <td>04</td><td>Equipos Fotográfico - Cámara Digital</td><td>2unid.</td></tr> <tr> <td>05</td><td>Camioneta 4x4</td><td>1 unid.</td></tr> </tbody> </table> <p><u>Acreditación:</u></p> <p>Copia de documentos que sustenten la propiedad, la posesión, el compromiso de compra venta o alquiler u otro documento que acredite la disponibilidad del equipamiento estratégico requerido.</p> <p>Importante</p> <ul style="list-style-type: none"> En el caso que el postor sea un consorcio los documentos de acreditación de este requisito pueden estar a nombre del consorcio o de uno de sus integrantes. 	Item	Equipos	Cantidad	01	Equipos Topográficos - Estación Total, Nivel y Accesorios (Estación total precisión menor a 5" incluye prismas)	1 unid.	02	Equipos de Cómputo (Pc de Escritorio o Laptop)	10 unid.	03	Equipos de Video	2 unid.	04	Equipos Fotográfico - Cámara Digital	2unid.	05	Camioneta 4x4	1 unid.
Item	Equipos	Cantidad																	
01	Equipos Topográficos - Estación Total, Nivel y Accesorios (Estación total precisión menor a 5" incluye prismas)	1 unid.																	
02	Equipos de Cómputo (Pc de Escritorio o Laptop)	10 unid.																	
03	Equipos de Video	2 unid.																	
04	Equipos Fotográfico - Cámara Digital	2unid.																	
05	Camioneta 4x4	1 unid.																	
C	EXPERIENCIA DEL POSTOR EN LA ESPECIALIDAD																		
	<p><u>Requisitos:</u></p> <p>El postor debe acreditar un monto facturado acumulado equivalente a S/ 1,400,000.00 (Un Millón Cuatrocientos Mil y 00/100 Soles), por la contratación de servicios de consultoría iguales o similares al objeto de la convocatoria, durante los diez (10) años anteriores a la fecha de la presentación de ofertas que se computarán desde la fecha de la conformidad o emisión del comprobante de pago, según corresponda.</p> <p>Se consideran servicios de consultoría similares a los siguientes: Supervisión y/o Formulación de estudios de preinversión (perfil o prefactibilidad o factibilidad) o fichas técnicas y/o Supervisión y/o Elaboración y/o reformulación y/o actualización de Expedientes técnicos y/o estudios definitivos de agua potable y/o saneamiento en el ámbito urbano y/o rural; a nivel de Construcción, mejoramiento, ampliación, creación, instalación, rehabilitación</p> <p><u>Acreditación:</u></p> <p>La experiencia del postor en la especialidad se acreditará con copia simple de (i) contratos u órdenes de servicios, y su respectiva conformidad o constancia de prestación; o (ii) comprobantes de pago cuya cancelación se acredite documental y fehacientemente, con Boucher de depósito, nota de abono, reporte de estado de cuenta, cualquier otro documento emitido por Entidad del sistema financiero que acredite el abono o mediante cancelación en el</p>																		



PROYECTO ESPECIAL HUALLAGA CENTRAL Y BAJO MAYO

DIRECCION DE ESTUDIOS Y PROYECTOS – U.F.

"AÑO DEL BICENTENARIO, DE LA CONSOLIDACIÓN DE NUESTRA INDEPENDENCIA Y
DE LA CONMEMORACIÓN DE LAS HEROICAS BATALLAS DE JUNÍN Y AYACUCHO"



mismo comprobante de pago³

Cuando la experiencia sea acreditada con expedientes técnicos se podrá adjuntar la resolución de liquidación.

Los postores pueden presentar hasta un máximo de veinte (20) contrataciones para acreditar el requisito de calificación y el factor "Experiencia de Postor en la Especialidad".

En caso los postores presenten varios comprobantes de pago para acreditar una sola contratación, se debe acreditar que corresponden a dicha contratación; de lo contrario, se asumirá que los comprobantes acreditan contrataciones independientes, en cuyo caso solo se considerará, las veinte (20) primeras contrataciones indicadas en el **Anexo** referido a la Experiencia del Postor en la Especialidad.

En el caso de servicios de ejecución periódica, solo se considera como experiencia la parte del contrato que haya sido ejecutada durante los diez (10) años anteriores a la fecha de presentación de ofertas, debiendo adjuntar copia de las conformidades correspondientes a tal parte o los respectivos comprobantes de pago cancelados.

En los casos que se acredite experiencia adquirida en consorcio, debe presentarse la promesa de consorcio o el contrato de consorcio del cual se desprenda fehacientemente el porcentaje de las obligaciones que se asumió en el contrato presentado; de lo contrario, no se computará la experiencia proveniente de dicho contrato.

Asimismo, cuando se presenten contratos derivados de procesos de selección convocados antes del 20.09.2012, la calificación se ceñirá al método descrito en la Directiva "Participación de Proveedores en Consorcio en las Contrataciones del Estado", debiendo presumirse que el porcentaje de las obligaciones equivale al porcentaje de participación de la promesa de consorcio o del contrato de consorcio. En caso que en dichos documentos no se consigne el porcentaje de participación se presumirá que las obligaciones se ejecutaron en partes iguales.

Si el titular de la experiencia no es el postor, consignar si dicha experiencia corresponde a la matriz en caso que el postor sea sucursal, o fue transmitida por reorganización societaria, debiendo acompañar la documentación sustentatoria correspondiente.

Si el postor acredita experiencia de otra persona jurídica como consecuencia de una reorganización societaria, debe presentar adicionalmente el **Anexo N° 11**.

Cuando en los contratos, órdenes de servicios o comprobantes de pago el monto facturado se encuentre expresado en moneda extranjera, debe indicarse el tipo de cambio venta publicado por la Superintendencia de Banca, Seguros y AFP correspondiente a la fecha de suscripción del contrato, de emisión de la orden de servicio o de cancelación del comprobante de pago, según corresponda.

Sin perjuicio de lo anterior, los postores deben llenar y presentar el **Anexo N° 12** referido a la Experiencia del Postor en la Especialidad.

Importante

- *El comité de selección debe valorar de manera integral los documentos presentados por el postor para acreditar la experiencia. En tal sentido, aun cuando en los documentos presentados la denominación del objeto contractual no coincida literalmente con el previsto en las bases, se deberá validar la experiencia si las actividades que ejecutó el postor*

³ Cabe precisar que, de acuerdo con la Resolución N° 0065-2018-TCE-S1 del Tribunal de Contrataciones del Estado:

"... el solo sello de cancelado en el comprobante, cuando ha sido colocado por el propio postor, no puede ser considerado como una acreditación que produzca fehaciencia en relación a que se encuentra cancelado. Admitir ello equivaldría a considerar como válida la sola declaración del postor afirmando que el comprobante de pago ha sido cancelado"

"Situación diferente se suscita ante el sello colocado por el cliente del postor [sea utilizando el término "cancelado" o "pagado"] supuesto en el cual sí se contaría con la declaración de un tercero que brinde certeza, ante la cual debiera reconocerse la validez de la experiencia".

(...)



PROYECTO ESPECIAL HUALLAGA CENTRAL Y BAJO MAYO

DIRECCION DE ESTUDIOS Y PROYECTOS – U.F.

"AÑO DEL BICENTENARIO, DE LA CONSOLIDACIÓN DE NUESTRA INDEPENDENCIA Y
DE LA CONMEMORACIÓN DE LAS HEROICAS BATALLAS DE JUNÍN Y AYACUCHO"



	<p>corresponden a la experiencia requerida.</p> <ul style="list-style-type: none">En el caso de consorcios, la calificación de la experiencia se realiza conforme a la Directiva "Participación de Proveedores en Consorcio en las Contrataciones del Estado".
--	--

Importante

- Si como resultado de una consulta u observación corresponde precisarse o ajustarse el requerimiento, se solicita la autorización del área usuaria y se pone de conocimiento de tal hecho a la dependencia que aprobó el expediente de contratación, de conformidad con el numeral 72.3 del artículo 72 del Reglamento.
- El cumplimiento de los Términos de Referencia se realiza mediante la presentación de una declaración jurada. De ser el caso, adicionalmente la Entidad puede solicitar documentación que acredite el cumplimiento del algún componente de estos. Para dicho efecto, consignará de manera detallada los documentos que deben presentar los postores en el literal a.5) del numeral 2.2.1.1 de esta sección de las bases.
- Los requisitos de calificación determinan si los postores cuentan con las capacidades necesarias para ejecutar el contrato, lo que debe ser acreditado documentalmente, y no mediante declaración jurada.

Importante

Para determinar que los postores cuentan con las capacidades necesarias para ejecutar el contrato, el comité de selección incorpora los requisitos de calificación previstos por el área usuaria en el requerimiento, no pudiendo incluirse requisitos adicionales, ni distintos a los siguientes:

3.2. REQUISITOS DE CALIFICACIÓN

B	CAPACIDAD TÉCNICA Y PROFESIONAL		
B.1	EXPERIENCIA DEL PERSONAL CLAVE		
	Requisitos:		
	Ítem	Cargo	Experiencia
	01	Supervisor de Proyecto	Debe acreditar una experiencia mínima de veintisiete (27) meses, desde el ejercicio profesional computado a partir de la colegiatura, como: Director, Jefe, Gerente, Supervisor, Coordinador o la combinación de estos, de: Estudio, Proyecto o Ingeniería; en la elaboración o en la supervisión de la elaboración de estudios de preinversión o de expedientes técnicos o de estudios definitivos o de ingeniería de detalle; en obras de saneamiento.
	02	Especialista en Sistema de Agua Potable	Debe acreditar una experiencia mínima de dieciocho (18) meses, desde el ejercicio profesional computado a partir de la colegiatura, como: Especialista, Ingeniero, Jefe, Responsable, Revisor o la combinación de estos, de:

		Sistemas, Redes, Líneas; de Agua Potable o Agua Potable y Alcantarillado; en la elaboración o en la supervisión de la elaboración de estudios de preinversión o de expedientes técnicos o de estudios definitivos o de ingeniería de detalle; en obras de saneamiento.
03	Especialista en Sistema de Alcantarillado	Debe acreditar una experiencia mínima de dieciocho (18) meses, desde el ejercicio profesional computado a partir de la colegiatura, como: Especialista, Ingeniero, Jefe, Responsable, Revisor o la combinación de estos, de: Sistemas, Redes, Líneas; de Alcantarillado, Desagüe o Agua Potable y Alcantarillado; en la elaboración o en la supervisión de la elaboración de estudios de preinversión o de expedientes técnicos o de estudios definitivos o de ingeniería de detalle: en obras de saneamiento.
04	Especialista en Planta de Tratamiento de Agua Potable	Debe acreditar una experiencia mínima de doce (12) meses, desde el ejercicio profesional computado a partir de la colegiatura, como: Especialista, Ingeniero, Jefe, Responsable, Revisor, Evaluador o la combinación de estos, de: Plantas de Tratamiento de Agua Potable o Plantas de Tratamiento de Agua Para Consumo Humano; en la elaboración o en la supervisión de la elaboración de estudios de preinversión o de expedientes técnicos o de estudios definitivos o de ingeniería de detalle o puesta en marcha; en obras de saneamiento
05	Especialista en Planta de Tratamiento de Aguas Residuales	Debe acreditar una experiencia mínima de doce (12) meses, desde el ejercicio profesional computado a partir de la colegiatura, como: Especialista, Ingeniero, Jefe, Responsable o Revisor o la combinación de estos, de: Plantas de Tratamiento de Aguas Residuales o Plantas de Tratamiento de Desagüe; en la elaboración o en la supervisión de la elaboración de estudios de pre inversión o de expedientes técnicos e de estudios definitivos o de ingeniería de detalle; en obras de saneamiento
06	Especialista en Mecánica de Suelos y Geotécnica	Debe acreditar una experiencia mínima de dieciocho (18) meses, desde el ejercicio profesional computado a partir de la colegiatura, como: Especialista, Ingeniero, Jefe, Responsable, Revisor o la combinación de estos, de: Mecánica de Suelos, Geotecnia o Suelos; en la elaboración o en la supervisión de la elaboración de estudios de preinversión o de expedientes técnicos o de estudios definitivos o de ingeniería de detalle; en obras en general.

De presentarse experiencia ejecutada paralelamente (traslape), para el cómputo del tiempo de dicha experiencia sólo se considerará una vez el periodo trasladado.

Acreditación:

La experiencia del personal se acreditará con cualquiera de los siguientes documentos: (i) copia simple de contratos y su respectiva conformidad o (ii) constancias o (iii) certificados o (iv) cualquier otra documentación que, de manera fehaciente demuestre la experiencia del personal clave propuesto.

Sin perjuicio de lo anterior, los postores deben llenar y presentar el **Anexo N° 9** referido al personal clave propuesto para la ejecución del servicio de consultoría.

Importante

	<ul style="list-style-type: none"> Los documentos que acreditan la experiencia deben incluir los nombres y apellidos del profesional, el cargo desempeñado, el plazo de la prestación indicando el día, mes y año de inicio y culminación, el nombre de la Entidad u organización que emite el documento, la fecha de emisión y nombres y apellidos de quien suscribe el documento. En caso los documentos para acreditar la experiencia establezcan el plazo de la experiencia adquirida por el profesional en meses sin especificar los días se debe considerar el mes completo. Se considerará aquella experiencia que no tenga una antigüedad mayor a veinticinco (25) años anteriores a la fecha de la presentación de ofertas. Al calificar la experiencia de los profesionales, se debe valorar de manera integral los documentos presentados por el postor para acreditar dicha experiencia. En tal sentido, aun cuando en los documentos presentados la denominación del cargo o puesto no coincida literalmente con aquella prevista en las bases, se deberá validar la experiencia si las actividades que realizó el profesional corresponden con la función propia del cargo o puesto requerido en las bases. 														
B.2	CALIFICACIONES DEL PERSONAL CLAVE														
B.2.1	FORMACIÓN ACADÉMICA														
	<p><u>Requisitos:</u></p> <table border="1"> <thead> <tr> <th>PERSONAL CLAVE</th><th>REQUISITOS</th></tr> </thead> <tbody> <tr> <td>Supervisor de Proyecto</td><td>Ingeniero Sanitario o Ingeniero Civil</td></tr> <tr> <td>Especialista en Sistema de Agua Potable</td><td>Ingeniero Sanitario o Ingeniero Civil.</td></tr> <tr> <td>Especialista en Sistema de Alcantarillado</td><td>Ingeniero Sanitario o Ingeniero Civil.</td></tr> <tr> <td>Especialista en Planta de Tratamiento de Agua Potable</td><td>Ingeniero Sanitario.</td></tr> <tr> <td>Especialista en Planta de Tratamiento de Aguas Residuales</td><td>Ingeniero Sanitario.</td></tr> <tr> <td>Especialista en Mecánica de Suelos y Geotécnica</td><td>Ingeniero Civil.</td></tr> </tbody> </table> <p><u>Acreditación:</u></p> <p>El TÍTULO PROFESIONAL será verificado por el comité de selección en el Registro Nacional de Grados Académicos y Títulos Profesionales en el portal web de la Superintendencia Nacional de Educación Superior Universitaria - SUNEDU a través del siguiente link: https://enlinea.sunedu.gob.pe/</p> <p>En caso TÍTULO PROFESIONAL no se encuentre inscrito en el referido registro, el postor debe presentar la copia del diploma respectivo a fin de acreditar la formación académica requerida.</p> <p>Sin perjuicio de lo anterior, los postores deben llenar y presentar el Anexo N° 9 referido al personal clave propuesto para la ejecución del servicio de consultoría.</p> <div> <p>Importante</p> <p>Se debe aceptar las diferentes denominaciones utilizadas para acreditar la carrera profesional requerida, aun cuando no coincida literalmente con aquella prevista en las bases (por ejemplo Ingeniería Ambiental, Ingeniería en Gestión Ambiental, Ingeniería y Gestión Ambiental u otras denominaciones).</p> </div>	PERSONAL CLAVE	REQUISITOS	Supervisor de Proyecto	Ingeniero Sanitario o Ingeniero Civil	Especialista en Sistema de Agua Potable	Ingeniero Sanitario o Ingeniero Civil.	Especialista en Sistema de Alcantarillado	Ingeniero Sanitario o Ingeniero Civil.	Especialista en Planta de Tratamiento de Agua Potable	Ingeniero Sanitario.	Especialista en Planta de Tratamiento de Aguas Residuales	Ingeniero Sanitario.	Especialista en Mecánica de Suelos y Geotécnica	Ingeniero Civil.
PERSONAL CLAVE	REQUISITOS														
Supervisor de Proyecto	Ingeniero Sanitario o Ingeniero Civil														
Especialista en Sistema de Agua Potable	Ingeniero Sanitario o Ingeniero Civil.														
Especialista en Sistema de Alcantarillado	Ingeniero Sanitario o Ingeniero Civil.														
Especialista en Planta de Tratamiento de Agua Potable	Ingeniero Sanitario.														
Especialista en Planta de Tratamiento de Aguas Residuales	Ingeniero Sanitario.														
Especialista en Mecánica de Suelos y Geotécnica	Ingeniero Civil.														

B	CAPACIDAD TÉCNICA Y PROFESIONAL
B.3	EQUIPAMIENTO ESTRATÉGICO
	<u>Requisitos:</u>

Ítem	Equipos	Cantidad
01	Equipos Topográficos - Estación Total, Nivel y Accesorios (Estación total precisión menor a 5" incluye prismas)	1 unid.
02	Equipos de Cómputo (Pc de Escritorio o Laptop)	10 unid.
03	Equipos de Video	2 unid.
04	Equipos Fotográfico - Cámara Digital	2unid.
05	Camioneta 4x4	1 unid.

Acreditación:

Copia de documentos que sustenten la propiedad, la posesión, el compromiso de compra venta o alquiler u otro documento que acredite la disponibilidad del equipamiento estratégico requerido.

Importante

En el caso que el postor sea un consorcio los documentos de acreditación de este requisito pueden estar a nombre del consorcio o de uno de sus integrantes.

C	EXPERIENCIA DEL POSTOR EN LA ESPECIALIDAD
	<p><u>Requisitos:</u></p> <p>El postor debe acreditar un monto facturado acumulado equivalente S/ 1,400,000.00 (Un Millón Cuatrocientos Mil y 00/100 Soles), por la contratación de servicios de consultoría iguales o similares al objeto de la convocatoria, durante los diez (10) años anteriores a la fecha de la presentación de ofertas que se computarán desde la fecha de la conformidad o emisión del comprobante de pago, según corresponda.</p> <p>Se consideran servicios de consultoría similares a los siguientes: Supervisión y/o Formulación de estudios de preinversión (perfil o prefactibilidad o factibilidad) o fichas técnicas y/o Supervisión y/o Elaboración y/o reformulación y/o actualización de Expedientes técnicos y/o estudios definitivos de agua potable y/o saneamiento en el ámbito urbano y/o rural; a nivel de Construcción, mejoramiento, ampliación, creación, instalación, rehabilitación</p> <p><u>Acreditación:</u></p> <p>La experiencia del postor en la especialidad se acreditará con copia simple de (i) contratos u órdenes de servicios, y su respectiva conformidad o constancia de prestación; o (ii) comprobantes de pago cuya cancelación se acredite documental y fehacientemente, con voucher de depósito, nota de abono, reporte de estado de cuenta, cualquier otro documento emitido por Entidad del sistema financiero que acredite el abono o mediante cancelación en el mismo comprobante de pago¹⁴.</p> <p>Cuando la experiencia sea acreditada con expedientes técnicos se podrá adjuntar la resolución de liquidación.</p> <p>Los postores pueden presentar hasta un máximo de veinte (20) contrataciones para acreditar el requisito de calificación y el factor “Experiencia de Postor en la Especialidad”.</p> <p>En caso los postores presenten varios comprobantes de pago para acreditar una sola contratación, se debe acreditar que corresponden a dicha contratación; de lo contrario, se asumirá que los comprobantes acreditan contrataciones independientes, en cuyo caso solo se considerará, las veinte (20) primeras contrataciones indicadas en el Anexo N° 12 referido a la Experiencia del Postor en la Especialidad.</p> <p>En el caso de servicios de ejecución periódica, solo se considera como experiencia la parte del contrato</p>

¹⁴ Cabe precisar que, de acuerdo con la **Resolución N° 0065-2018-TCE-S1 del Tribunal de Contrataciones del Estado**:

“... el solo sello de cancelado en el comprobante, cuando ha sido colocado por el propio postor, no puede ser considerado como una acreditación que produzca fehaciencia en relación a que se encuentra cancelado. Admitir ello equivaldría a considerar como válida la sola declaración del postor afirmando que el comprobante de pago ha sido cancelado”

(...)

“Situación diferente se suscita ante el sello colocado por el cliente del postor [sea utilizando el término “cancelado” o “pagado”] supuesto en el cual sí se contaría con la declaración de un tercero que brinde certeza, ante la cual debiera reconocerse la validez de la experiencia”.

que haya sido ejecutada durante los diez (10) años anteriores a la fecha de presentación de ofertas, debiendo adjuntarse copia de las conformidades correspondientes a tal parte o los respectivos comprobantes de pago cancelados.

En los casos que se acredite experiencia adquirida en consorcio, debe presentarse la promesa de consorcio o el contrato de consorcio del cual se desprenda fehacientemente el porcentaje de las obligaciones que se asumió en el contrato presentado; de lo contrario, no se computará la experiencia proveniente de dicho contrato.

Asimismo, cuando se presenten contratos derivados de procesos de selección convocados antes del 20.09.2012, la calificación se ceñirá al método descrito en la Directiva “Participación de Proveedores en Consorcio en las Contrataciones del Estado”, debiendo presumirse que el porcentaje de las obligaciones equivale al porcentaje de participación de la promesa de consorcio o del contrato de consorcio. En caso que en dichos documentos no se consigne el porcentaje de participación se presumirá que las obligaciones se ejecutaron en partes iguales.

Si el titular de la experiencia no es el postor, consignar si dicha experiencia corresponde a la matriz en caso que el postor sea sucursal, o fue transmitida por reorganización societaria, debiendo acompañar la documentación sustentatoria correspondiente.

Si el postor acredita experiencia de otra persona jurídica como consecuencia de una reorganización societaria, debe presentar adicionalmente el **Anexo N° 11**.

Cuando en los contratos, órdenes de servicios o comprobantes de pago el monto facturado se encuentre expresado en moneda extranjera, debe indicarse el tipo de cambio venta publicado por la Superintendencia de Banca, Seguros y AFP correspondiente a la fecha de suscripción del contrato, de emisión de la orden de servicio o de cancelación del comprobante de pago, según corresponda.

Sin perjuicio de lo anterior, los postores deben llenar y presentar el **Anexo N° 12** referido a la Experiencia del Postor en la Especialidad.

Importante

- *El comité de selección debe valorar de manera integral los documentos presentados por el postor para acreditar la experiencia. En tal sentido, aun cuando en los documentos presentados la denominación del objeto contractual no coincida literalmente con el previsto en las bases, se deberá validar la experiencia si las actividades que ejecutó el postor corresponden a la experiencia requerida.*
- *En el caso de consorcios, la calificación de la experiencia se realiza conforme a la Directiva “Participación de Proveedores en Consorcio en las Contrataciones del Estado”.*

Importante

- *Si como resultado de una consulta u observación corresponde precisarse o ajustarse el requerimiento, se solicita la autorización del área usuaria y se pone de conocimiento de tal hecho a la dependencia que aprobó el expediente de contratación, de conformidad con el numeral 72.3 del artículo 72 del Reglamento.*
- *El cumplimiento de los Términos de Referencia se realiza mediante la presentación de una declaración jurada. De ser el caso, adicionalmente la Entidad puede solicitar documentación que acredite el cumplimiento del algún componente de estos. Para dicho efecto, consignará de manera detallada los documentos que deben presentar los postores en el literal a.5) del numeral 2.2.1.1 de esta sección de las bases.*
- *Los requisitos de calificación determinan si los postores cuentan con las capacidades necesarias para ejecutar el contrato, lo que debe ser acreditado documentalmente, y no mediante declaración jurada.*

**CAPÍTULO IV
FACTORES DE EVALUACIÓN**

EVALUACIÓN TÉCNICA (Puntaje: 100 Puntos)

FACTORES DE EVALUACIÓN		PUNTAJE / METODOLOGÍA PARA SU ASIGNACIÓN
A.	EXPERIENCIA DEL POSTOR EN LA ESPECIALIDAD	[70] puntos
	<p><u>Evaluación:</u></p> <p>El postor debe acreditar un monto facturado acumulado equivalente a S/ 4,000,000.00 (Cuatro Millones y 00/100 Soles), por la contratación de servicios de consultoría iguales o similares al objeto de la convocatoria, durante los diez (10) años anteriores a la fecha de la presentación de ofertas que se computarán desde la fecha de la conformidad o emisión del comprobante de pago, según corresponda.</p> <p><u>Acreditación:</u></p> <p>La experiencia en la especialidad se acreditará con copia simple de (i) contratos u órdenes de servicios y su respectiva conformidad o constancia de prestación; o (ii) comprobantes de pago cuya cancelación se acredite documental y fehacientemente, con voucher de depósito, nota de abono, reporte de estado de cuenta, cualquier otro documento emitido por Entidad del sistema financiero que acredite el abono o mediante cancelación en el mismo comprobante de pago¹⁵.</p> <p>Las disposiciones sobre el requisito de calificación “Experiencia del postor en la especialidad” previstas en el literal C del numeral 3.2 del Capítulo III de la presente sección de las bases resultan aplicables para el presente factor.</p>	<p>M = Monto facturado acumulado por el postor por la prestación de servicios de consultoría en la especialidad</p> <p>M >= S/ 4,000,000.00¹⁶: [70] puntos</p> <p>M >= S/ 2,000,000.00 y < S/ 4,000,000.00 : [50] puntos</p> <p>M > S/ 1,400,000.00¹⁷ y < 2,000,000.00: [30] puntos</p>
B.	METODOLOGÍA PROPUESTA	[25] puntos
	<p><u>Evaluación:</u></p> <p>Se evaluará la metodología propuesta por el postor para la Supervisión de la formulación del estudio de preinversión, cuyo contenido mínimo es el siguiente:</p> <ul style="list-style-type: none"> - Metodología y forma de trabajo: Deberá describir los métodos, procedimientos y formas de trabajo que serán aplicados durante las diferentes etapas de la consultoría, para lograr el objetivo. 	<p>Desarrolla la metodología que sustenta la oferta [25] puntos</p> <p>No desarrolla la metodología que sustente la oferta 0 puntos</p>

¹⁵ Cabe precisar que, de acuerdo con la **Resolución N° 0065-2018-TCE-S1 del Tribunal de Contrataciones del Estado**:

“... el solo sello de cancelado en el comprobante, cuando ha sido colocado por el propio postor, no puede ser considerado como una acreditación que produzca fehaciencia en relación a que se encuentra cancelado. Admitir ello equivaldría a considerar como válida la sola declaración del postor afirmando que el comprobante de pago ha sido cancelado”

(...)

“Situación diferente se suscita ante el sello colocado por el cliente del postor [sea utilizando el término “cancelado” o “pagado”] supuesto en el cual sí se contaría con la declaración de un tercero que brinde certeza, ante la cual debiera reconocerse la validez de la experiencia”.

¹⁶ El monto no puede ser mayor a tres (3) veces el valor estimado.

¹⁷ El monto debe ser mayor al requerido como requisito de calificación. En ese sentido, si por ejemplo se solicitó como requisito de calificación S/ 500,000.00 que equivale a una (1) vez el valor estimado la metodología del factor de evaluación podría ser la siguiente:

M >= S/. 1 000,000.00	[...] puntos
M >= S/ 750,000.00 y < 1 000,000.00	[...] puntos
M > S/ 500,000.00 y < S/ 750,000.00	[...] puntos

FACTORES DE EVALUACIÓN		PUNTAJE / METODOLOGÍA PARA SU ASIGNACIÓN
	<p>En este punto el postor debe señalar 1) Aspectos Generales del servicio (Antecedentes, objetivo general, objetivos específicos, metas, ubicación y límites del proyecto); 2) Esquemas conceptuales de la metodología (Esquema metodológico del servicio, Esquema de Etapas de Trabajo, Esquema de Formas de Trabajo); 3) Metodología y Formas de Trabajo (Comprende la metodología, procedimiento y forma de trabajo, en la prestación del servicio).</p> <ul style="list-style-type: none"> - Cronograma de Actividades: Deberá presentar un cronograma de actividades de la supervisión, indicando las tareas proyectadas y metas a cumplir, que deben ser concordante con el objetivo y plazo establecido. - Metodología de Gestión de Riesgos: Deberá describir los métodos para la identificación de dificultades y las propuestas de solución, durante la ejecución contractual. <i>Las dificultades son para prestar el servicio de supervisión de la elaboración del estudio de preinversión.</i> - Gestión de Recursos Humanos: Se deberá presentar el organigrama del personal asignado al servicio, describiendo las funciones y el cronograma de asignación de recursos en base a las actividades a desarrollar durante la supervisión del servicio y según los alcances de los términos de referencia, concordante con la metodología y forma de trabajo. - Programa GANTT y PERT CPM, según los términos de referencia, debiendo mostrar las actividades precedentes y sucesoras para identificar la ruta crítica del programa <p>La metodología que muestre incongruencias no será evaluada.</p> <p><u>Acreditación:</u></p> <p>Se acreditará mediante la presentación del documento que sustente la metodología propuesta.</p>	

C. SOSTENIBILIDAD AMBIENTAL Y SOCIAL		
	<p><u>Evaluación:</u></p> <p>Se evaluará que el postor cuente con una (1) práctica de sostenibilidad ambiental o social</p> <p>En caso que el postor se presente en consorcio, cada uno de sus integrantes, debe acreditar alguna de las prácticas de sostenibilidad ambiental o social para obtener el puntaje.</p>	<p>(3 puntos)</p> <p>Acredita una (1) de las prácticas de sostenibilidad [3] puntos</p> <p>No acredita ninguna práctica en sostenibilidad 0 puntos</p>
C.1	<p><u>Práctica:</u></p> <p>Certificación del sistema de gestión de la seguridad y salud en el trabajo</p> <p><u>Acreditación:</u></p> <p>Copia simple del certificado que acredita que se ha implementado un sistema de gestión de seguridad y salud en el trabajo acorde con la norma ISO 45001:2018 o con la Norma Técnica Peruana equivalente (NTP-ISO 45001:2018) o norma que la sustituya, cuyo alcance o campo de aplicación considere Servicios de consultoría de elaboración de estudios de proyectos de saneamiento</p>	

	<p>(agua potable y/o alcantarillado)^{18 19}</p> <p>El certificado debe haber sido emitido por un Organismo de Certificación acreditado para dicho sistema de gestión, ya sea ante el INACAL (antes INDECOPI) u otro organismo acreditador que cuente con reconocimiento internacional.²⁰</p> <p>El referido certificado debe corresponder a la sede, filial u oficina a cargo de la prestación²¹, y estar vigente²² a la fecha de presentación de ofertas.</p>
C.2	<p><u>Práctica:</u></p> <p>Certificación del sistema de gestión de la responsabilidad social</p> <p><u>Acreditación:</u></p> <p>Copia simple del certificado que acredita que se ha implementado un sistema de gestión de la responsabilidad social acorde con el estándar SA 8000:2014²³.</p> <p>El certificado debe haber sido emitido por un Organismo de Certificación acreditado ante el “Social Accountability Accreditation Services” (SAAS).</p> <p>El referido certificado debe corresponder a la sede, filial u oficina a cargo de la prestación²⁴, y estar vigente²⁵ a la fecha de presentación de ofertas.</p>
C.3	<p><u>Práctica:</u></p> <p>Certificación del sistema de gestión ambiental.</p> <p><u>Acreditación:</u></p> <p>Copia simple del certificado que acredita que se ha implementado un sistema de gestión ambiental acorde con la norma ISO 14001:2015, o con la Norma Técnica Peruana equivalente (NTP-ISO 14001:2015), cuyo alcance o campo de aplicación considere Servicios de consultoría de</p>

¹⁸ Respecto de la definición del alcance o campo de aplicación del certificado en función al objeto de contratación, se describe a manera de ejemplo la contratación de servicios de limpieza que, por la particularidad del mismo, es importante tomar en cuenta el ámbito geográfico en el alcance. Así, se pueden considerar términos como: “limpieza de instalaciones en la ciudad de...”, “limpieza de centros educativos en las ciudades de...”, “limpieza de edificaciones en la provincia de...”, “limpieza de ambientes hospitalarios en el departamento de...”, “limpieza de centros educativos en la Región de...”, “limpieza de instalaciones a nivel nacional”, entre otros.

¹⁹ El postor en su oferta podrá acompañar el certificado con documentación complementaria emitida por la misma Entidad certificadora para precisar el alcance de su certificación; la cual debe corresponder a la sede que efectuará la prestación.

²⁰ Sea firmante/signatario del Acuerdo de Reconocimiento Mutuo (MLA) del International Accreditation Forum-IAF (<http://www.iaf.nu>) o del InterAmerican Accreditation Cooperation-IAAC (<http://www.iaac.org.mx>) o del European co-operation for Accreditation-EA (<http://www.european-accreditation.org/>) o del Pacific Accreditation Cooperation-PAC (<http://www.apec-pac.org/>).

²¹ En el certificado debe estar consignada la dirección exacta de la sede, filial u oficina a cargo de la prestación.

²² Se refiere al periodo de vigencia que señala el certificado presentado.

²³ Entre las certificaciones voluntarias más difundidas mundialmente, referidas al desempeño social en aspectos de la responsabilidad social en los lugares de trabajo, se encuentra la correspondiente al estándar SA 8000, propuesto por la Social Accountability International (SAI). La certificación bajo este estándar refiere que una organización ha demostrado mediante una evaluación (Auditoría de Tercera Parte) que cumple con sus requisitos en los siguientes aspectos: Trabajo infantil, trabajo forzoso o bajo coacción, salud y seguridad, libertad de asociación y derecho a la negociación colectiva, discriminación, prácticas disciplinarias, horas de trabajo y remuneración.

²⁴ En el certificado debe estar consignada la dirección exacta de la sede, filial u oficina a cargo de la prestación.

²⁵ Se refiere al periodo de vigencia que señala el certificado presentado.

	<p>elaboración de estudios de proyectos de saneamiento (agua potable y/o alcantarillado)^{26 27}.</p> <p>El certificado debe haber sido emitido por un Organismo de Certificación acreditado para dicho sistema de gestión, ya sea ante el INACAL (antes INDECOPI) u otro organismo acreditador que cuente con reconocimiento internacional²⁸.</p> <p>El referido certificado debe corresponder a la sede, filial u oficina a cargo de la prestación²⁹, y estar vigente³⁰ a la fecha de presentación de ofertas.</p>
C.4	<p><u>Práctica:</u></p> <p>Responsabilidad hídrica</p> <p><u>Acreditación:</u></p> <p>Copia simple del Certificado Azul emitido por la Autoridad Nacional del Agua que lo reconoce como empresa hídricamente responsable del “Programa Huella Hídrica” (http://www.ana.gob.pe/certificado_azul).</p>
C.5	<p><u>Práctica:</u></p> <p>Certificación del sistema de gestión de la energía</p> <p><u>Acreditación:</u></p> <p>Copia simple del certificado que acredita que se ha implementado un SGE acorde con la norma ISO 50001:2018 o con la Norma Técnica Peruana equivalente (NTP ISO 50001) o norma que la sustituya, cuyo alcance o campo de aplicación considere Servicios de consultoría de elaboración de estudios de proyectos de saneamiento (agua potable y/o alcantarillado)^{31 32}.</p> <p>El certificado debe haber sido emitido por un Organismo de Certificación acreditado para dicho sistema de gestión, ya sea ante el INACAL (antes INDECOPI) u otro organismo acreditador que cuente con reconocimiento internacional.³³</p> <p>El referido certificado debe corresponder a la sede, filial u oficina a cargo de la prestación³⁴, y estar vigente³⁵ a la fecha de presentación de ofertas.</p>

²⁶ Respecto de la definición del alcance o campo de aplicación del certificado en función al objeto de contratación, se describe a manera de ejemplo la contratación de servicios de limpieza que, por la particularidad del mismo, es importante tomar en cuenta el ámbito geográfico en el alcance. Así, se pueden considerar términos como: “limpieza de instalaciones en la ciudad de...”, “limpieza de centros educativos en las ciudades de...”, “limpieza de edificaciones en la provincia de...”, “limpieza de ambientes hospitalarios en el departamento de...”, “limpieza de centros educativos en la Región de...”, “limpieza de instalaciones a nivel nacional”, entre otros.

²⁷ El postor en su oferta podrá acompañar el certificado con documentación complementaria emitida por la misma Entidad certificadora para precisar el alcance de su certificación; la cual debe corresponder a la sede que efectuará la prestación.

²⁸ Sea firmante/signatario del Acuerdo de Reconocimiento Mutuo (MLA) del International Accreditation Forum-IAF (<http://www.iaf.nu>) o del InterAmerican Accreditation Cooperation-IAAC (<http://www.iaac.org.mx>) o del European co-operation for Accreditation-EA (<http://www.european-accreditation.org/>) o del Pacific Accreditation Cooperation-PAC (<http://www.apec-pac.org/>).

²⁹ En el certificado debe estar consignada la dirección exacta de la sede, filial u oficina a cargo de la prestación.

³⁰ Se refiere al periodo de vigencia que señala el certificado presentado.

³¹ Respecto de la definición del alcance o campo de aplicación del certificado en función al objeto de contratación, se describe a manera de ejemplo la contratación de servicios de limpieza que, por la particularidad del mismo, es importante tomar en cuenta el ámbito geográfico en el alcance. Así, se pueden considerar términos como: “limpieza de instalaciones en la ciudad de...”, “limpieza de centros educativos en las ciudades de...”, “limpieza de edificaciones en la provincia de...”, “limpieza de ambientes hospitalarios en el departamento de...”, “limpieza de centros educativos en la Región de...”, “limpieza de instalaciones a nivel nacional”, entre otros.

³² El postor en su oferta podrá acompañar el certificado con documentación complementaria emitida por la misma Entidad certificadora para precisar el alcance de su certificación; la cual debe corresponder a la sede que efectuará la prestación.

³³ Sea firmante/signatario del Acuerdo de Reconocimiento Mutuo (MLA) del International Accreditation Forum-IAF (<http://www.iaf.nu>) o del InterAmerican Accreditation Cooperation-IAAC (<http://www.iaac.org.mx>) o del European co-operation for Accreditation-EA (<http://www.european-accreditation.org/>) o del Pacific Accreditation Cooperation-PAC (<http://www.apec-pac.org/>).

³⁴ En el certificado debe estar consignada la dirección exacta de la sede, filial u oficina a cargo de la prestación.

³⁵ Se refiere al periodo de vigencia que señala el certificado presentado.

D.	INTEGRIDAD EN LA CONTRATACIÓN PÚBLICA	[2] puntos
	<p><u>Evaluación:</u></p> <p>Se evaluará que el postor cuente con certificación del sistema de gestión antisoborno</p> <p><u>Acreditación:</u></p> <p>Copia simple del certificado que acredita que se ha implementado un sistema de gestión antisoborno acorde con la norma ISO 37001:2016 o con la Norma Técnica Peruana equivalente (NTP-ISO 37001:2017).</p> <p>El certificado debe haber sido emitido por un Organismo de Certificación acreditado para dicho sistema de gestión, ya sea ante el INACAL (antes INDECOPI) u otro organismo acreditador que cuente con reconocimiento internacional.³⁶</p> <p>El referido certificado debe corresponder a la sede, filial u oficina a cargo de la prestación³⁷, y estar vigente³⁸ a la fecha de presentación de ofertas.</p> <p>En caso que el postor se presente en consorcio, cada uno de sus integrantes, debe acreditar que cuenta con la certificación para obtener el puntaje.</p>	<p>(Máximo 2 puntos)</p> <p>Presenta Certificado ISO 37001 [2] puntos</p> <p>No presenta Certificado ISO 37001 0 puntos</p>
PUNTAJE TOTAL		100 puntos³⁹

Para acceder a la etapa de evaluación económica, el postor debe obtener un **puntaje técnico mínimo de ochenta (80) puntos**.

Importante

- *Los factores de evaluación elaborados por el comité de selección guardan vinculación, razonabilidad y proporcionalidad con el objeto de la contratación. Asimismo, estos no pueden calificar con puntaje el cumplimiento de los Términos de Referencia ni los requisitos de calificación.*
- *Las ofertas técnicas que no alcancen el puntaje mínimo especificado son descalificadas.*

³⁶ Sea firmante/signatario del Acuerdo de Reconocimiento Mutuo (MLA) del International Accreditation Forum-IAF (<http://www.iaf.nu>) o del InterAmerican Accreditation Cooperation-IAAC (<http://www.iaac.org.mx>) o del European co-operation for Accreditation-EA (<http://www.european-accreditation.org/>) o del Pacific Accreditation Cooperation-PAC (<http://www.apec-pac.org/>).

³⁷ En el certificado debe estar consignada la dirección exacta de la sede, filial u oficina a cargo de la prestación.

³⁸ Se refiere al periodo de vigencia que señala el certificado presentado.

³⁹ Es la suma de los puntajes de todos los factores de evaluación, incluyendo los opcionales.

EVALUACIÓN ECONÓMICA (Puntaje: 100 Puntos)

FACTOR DE EVALUACIÓN	PUNTAJE / METODOLOGÍA PARA SU ASIGNACIÓN
A. PRECIO	
<p><u>Evaluación:</u></p> <p>Se evaluará considerando la oferta económica del postor.</p> <p><u>Acreditación:</u></p> <p>Se acreditará mediante documento que contiene la oferta económica (Anexo N° 7).</p>	<p>La evaluación consistirá en asignar un puntaje de cien (100) puntos a la oferta de precio más bajo y otorga a las demás ofertas puntajes inversamente proporcionales a sus respectivos precios, según la siguiente fórmula:</p> $P_i = \frac{O_m \times PMP}{O_i}$ <p>Donde:</p> <p>I = Oferta. P_i = Puntaje de la oferta a evaluar. O_i = Precio i. O_m = Precio de la oferta más baja. PMP = Puntaje máximo del precio.</p>
PUNTAJE TOTAL	100 puntos

CAPÍTULO V PROFORMA DEL CONTRATO

Importante

Dependiendo del objeto del contrato, de resultar indispensable, puede incluirse cláusulas adicionales o la adecuación de las propuestas en el presente documento, las que en ningún caso pueden contemplar disposiciones contrarias a la normativa vigente ni a lo señalado en este capítulo.

Conste por el presente documento, la contratación del servicio de consultoría de [CONSIGNAR LA DENOMINACIÓN DE LA CONVOCATORIA], que celebra de una parte [CONSIGNAR EL NOMBRE DE LA ENTIDAD], en adelante LA ENTIDAD, con RUC N° [.....], con domicilio legal en [.....], representada por [.....], identificado con DNI N° [.....], y de otra parte [.....], con RUC N° [.....], con domicilio legal en [.....], inscrita en la Ficha N° [.....] Asiento N° [.....] del Registro de Personas Jurídicas de la ciudad de [.....], debidamente representado por su Representante Legal, [.....], con DNI N° [.....], según poder inscrito en la Ficha N° [.....], Asiento N° [.....] del Registro de Personas Jurídicas de la ciudad de [.....], a quien en adelante se le denominará EL CONTRATISTA en los términos y condiciones siguientes:

CLÁUSULA PRIMERA: ANTECEDENTES

Con fecha [.....], el comité de selección adjudicó la buena pro del **CONCURSO PÚBLICO N° [CONSIGNAR NOMENCLATURA DEL PROCEDIMIENTO DE SELECCIÓN]** para la contratación de [CONSIGNAR LA DENOMINACIÓN DE LA CONVOCATORIA], a [INDICAR NOMBRE DEL GANADOR DE LA BUENA PRO], cuyos detalles e importe constan en los documentos integrantes del presente contrato.

CLÁUSULA SEGUNDA: OBJETO

El presente contrato tiene por objeto [CONSIGNAR EL OBJETO DE LA CONTRATACIÓN].

CLÁUSULA TERCERA: MONTO CONTRACTUAL

El monto total del presente contrato asciende a [CONSIGNAR MONEDA Y MONTO], que incluye todos los impuestos de Ley.

Este monto comprende el costo del servicio de consultoría, todos los tributos, seguros, transporte, inspecciones, pruebas y, de ser el caso, los costos laborales conforme a la legislación vigente, así como cualquier otro concepto que pueda tener incidencia sobre la ejecución del servicio de consultoría materia del presente contrato.

CLÁUSULA CUARTA: DEL PAGO⁴⁰

LA ENTIDAD se obliga a pagar la contraprestación a EL CONTRATISTA en [INDICAR MONEDA], en [INDICAR SI SE TRATA DE PAGO ÚNICO, PAGOS PARCIALES O PAGOS PERIÓDICOS O SEGÚN TARIFA EN EL CASO DE PROCEDIMIENTOS CONVOCADOS BAJO EL SISTEMA DE CONTRATACIÓN DE TARIFAS], luego de la recepción formal y completa de la documentación correspondiente, según lo establecido en el artículo 171 del Reglamento de la Ley de Contrataciones del Estado.

Para tal efecto, el responsable de otorgar la conformidad de la prestación deberá hacerlo en un plazo que no excederá de los quince (15) días, bajo responsabilidad de dicho funcionario.

LA ENTIDAD debe efectuar el pago dentro de los diez (10) días calendario siguientes de otorgada la conformidad de los servicios, siempre que se verifiquen las condiciones establecidas en el contrato para ello, bajo responsabilidad del funcionario competente.

En caso de retraso en el pago por parte de LA ENTIDAD, salvo que se deba a caso fortuito o fuerza

⁴⁰ En cada caso concreto, dependiendo de la naturaleza del contrato, podrá adicionarse la información que resulte pertinente a efectos de generar el pago.

mayor, EL CONTRATISTA tendrá derecho al pago de intereses legales conforme a lo establecido en el artículo 39 de la Ley de Contrataciones del Estado y en el artículo 171 de su Reglamento, los que se computan desde la oportunidad en que el pago debió efectuarse.

CLÁUSULA QUINTA: DEL PLAZO DE LA EJECUCIÓN DE LA PRESTACIÓN

El plazo de ejecución del presente contrato es de [.....], el mismo que se computa desde [CONSIGNAR SI ES DEL DÍA SIGUIENTE DEL PERFECCIONAMIENTO DEL CONTRATO, DESDE LA FECHA QUE SE ESTABLEZCA EN EL CONTRATO O DESDE LA FECHA EN QUE SE CUMPLAN LAS CONDICIONES PREVISTAS EN EL CONTRATO PARA EL INICIO DE LA EJECUCIÓN, DEBIENDO INDICAR LAS MISMAS EN ESTE ÚLTIMO CASO].

Importante para la Entidad

De preverse en los Términos de Referencia la ejecución de actividades de instalación, implementación u otros que deban realizarse de manera previa al inicio del plazo de ejecución, se debe consignar lo siguiente:

“El plazo para la [CONSIGNAR LAS ACTIVIDADES PREVIAS PREVISTAS EN LOS TÉRMINOS DE REFERENCIA] es de [.....], el mismo que se computa desde [INDICAR CONDICIÓN CON LA QUE DICHAS ACTIVIDADES SE INICIAN].”

Incorporar a las bases o eliminar, según corresponda.

Importante para la Entidad

En el caso de contratación de prestaciones accesorias, se puede incluir la siguiente cláusula:

CLÁUSULA: PRESTACIONES ACCESORIAS⁴¹

“Las prestaciones accesorias tienen por objeto [CONSIGNAR EL OBJETO DE LAS PRESTACIONES ACCESORIAS].

El monto de las prestaciones accesorias asciende a [CONSIGNAR MONEDA Y MONTO], que incluye todos los impuestos de Ley.

El plazo de ejecución de las prestaciones accesorias es de [.....], el mismo que se computa desde [CONSIGNAR SI ES DEL DÍA SIGUIENTE DEL CUMPLIMIENTO DE LAS PRESTACIONES PRINCIPALES, DESDE LA FECHA QUE SE ESTABLEZCA EN EL CONTRATO O DESDE LA FECHA EN QUE SE CUMPLAN LAS CONDICIONES PREVISTAS EN EL CONTRATO PARA EL INICIO DE LA EJECUCIÓN DE LAS PRESTACIONES ACCESORIAS, DEBIENDO INDICAR LAS MISMAS EN ESTE ÚLTIMO CASO].

[DE SER EL CASO, INCLUIR OTROS ASPECTOS RELACIONADOS A LA EJECUCIÓN DE LAS PRESTACIONES ACCESORIAS].”

Incorporar a las bases o eliminar, según corresponda

CLÁUSULA SEXTA: PARTES INTEGRANTES DEL CONTRATO

El presente contrato está conformado por las bases integradas, la oferta ganadora⁴², así como los documentos derivados del procedimiento de selección que establezcan obligaciones para las partes.

CLÁUSULA SÉTIMA: GARANTÍAS

EL CONTRATISTA entregó al perfeccionamiento del contrato la respectiva garantía incondicional, solidaria, irrevocable, y de realización automática en el país al solo requerimiento, a favor de LA ENTIDAD, por los conceptos, montos y vigencias siguientes:

⁴¹ De conformidad con la Directiva sobre prestaciones accesorias, los contratos relativos al cumplimiento de la(s) prestación(es) principal(es) y de la(s) prestación(es) accesorias, pueden estar contenidos en uno o dos documentos. En el supuesto que ambas prestaciones estén contenidas en un mismo documento, estas deben estar claramente diferenciadas, debiendo indicarse entre otros aspectos, el precio y plazo de cada prestación.

⁴² La oferta ganadora comprende a la oferta técnica y oferta económica del postor ganador de la buena pro.

- De fiel cumplimiento del contrato: [CONSIGNAR EL MONTO], a través de la [INDICAR EL TIPO DE GARANTÍA PRESENTADA] N° [INDICAR NÚMERO DEL DOCUMENTO] emitida por [SEÑALAR EMPRESA QUE LA EMITE]. Monto que es equivalente al diez por ciento (10%) del monto del contrato original, la misma que debe mantenerse vigente hasta la conformidad de la recepción de la prestación.

Importante

Al amparo de lo dispuesto en el numeral 149.4 del artículo 149 del Reglamento de la Ley de Contrataciones del Estado, en los contratos de consultoría en general, si el postor ganador de la buena pro solicita la retención del diez por ciento (10%) del monto del contrato original como garantía de fiel cumplimiento de contrato, debe consignarse lo siguiente:

“De fiel cumplimiento del contrato: [CONSIGNAR EL MONTO], a través de la retención que debe efectuar LA ENTIDAD, durante la primera mitad del número total de pagos a realizarse, de forma prorrateada, con cargo a ser devuelto a la finalización del mismo.”

En el caso que corresponda, consignar lo siguiente:

- Garantía fiel cumplimiento por prestaciones accesorias: [CONSIGNAR EL MONTO], a través de la [INDICAR EL TIPO DE GARANTÍA PRESENTADA] N° [INDICAR NÚMERO DEL DOCUMENTO] emitida por [SEÑALAR EMPRESA QUE LA EMITE], la misma que debe mantenerse vigente hasta el cumplimiento total de las obligaciones garantizadas.

Importante

Al amparo de lo dispuesto en el numeral 151.2 del artículo 151 del Reglamento de la Ley de Contrataciones del Estado, si el postor ganador de la buena pro solicita la retención del diez por ciento (10%) del monto del contrato de la prestación accesorias como garantía de fiel cumplimiento de prestaciones accesorias, debe consignarse lo siguiente:

- “De fiel cumplimiento por prestaciones accesorias: [CONSIGNAR EL MONTO], a través de la retención que debe efectuar LA ENTIDAD, durante la primera mitad del número total de pagos a realizarse, de forma prorrateada, con cargo a ser devuelto a la finalización del mismo.”*

Importante

En los contratos derivados de procedimientos de selección por relación de ítems, cuando el monto del ítem adjudicado o la sumatoria de los montos de los ítems adjudicados sea igual o menor a doscientos mil Soles (S/ 200,000.00), no corresponde presentar garantía de fiel cumplimiento de contrato ni garantía de fiel cumplimiento por prestaciones accesorias, conforme a lo dispuesto en el literal a) del artículo 152 del Reglamento.

CLÁUSULA OCTAVA: EJECUCIÓN DE GARANTÍAS POR FALTA DE RENOVACIÓN

LA ENTIDAD puede solicitar la ejecución de las garantías cuando EL CONTRATISTA no las hubiere renovado antes de la fecha de su vencimiento, conforme a lo dispuesto en el literal a) del numeral 155.1 del artículo 155 del Reglamento de la Ley de Contrataciones del Estado.

Importante para la Entidad

Sólo en el caso que la Entidad hubiese previsto otorgar adelanto, se debe incluir la siguiente cláusula:

CLÁUSULA NOVENA: ADELANTO DIRECTO

“LA ENTIDAD otorgará [CONSIGNAR NÚMERO DE ADELANTOS A OTORGARSE] adelantos directos por el [CONSIGNAR PORCENTAJE QUE NO DEBE EXCEDER DEL 30% DEL MONTO DEL CONTRATO ORIGINAL] del monto del contrato original.

EL CONTRATISTA debe solicitar los adelantos dentro de [CONSIGNAR EL PLAZO Y OPORTUNIDAD PARA LA SOLICITUD], adjuntando a su solicitud la garantía por adelantos mediante carta fianza o póliza de caución acompañada del comprobante de pago correspondiente. Vencido dicho plazo no

procederá la solicitud.

LA ENTIDAD debe entregar el monto solicitado dentro de [CONSIGNAR EL PLAZO] siguientes a la presentación de la solicitud del contratista.”

Incorporar a las bases o eliminar, según corresponda.

CLÁUSULA DÉCIMA: CONFORMIDAD DE LA PRESTACIÓN DEL SERVICIO

La conformidad de la prestación del servicio se regula por lo dispuesto en el artículo 168 del Reglamento de la Ley de Contrataciones del Estado. La conformidad será otorgada por [CONSIGNAR EL ÁREA O UNIDAD ORGÁNICA QUE OTORGARÁ LA CONFORMIDAD].

De existir observaciones, LA ENTIDAD las comunica al CONTRATISTA, indicando claramente el sentido de estas, otorgándole un plazo para subsanar no menor de cinco (5) ni mayor de quince (15) días. Si pese al plazo otorgado, EL CONTRATISTA no cumpliera a cabalidad con la subsanación, LA ENTIDAD puede otorgar al CONTRATISTA periodos adicionales para las correcciones pertinentes. En este supuesto corresponde aplicar la penalidad por mora desde el vencimiento del plazo para subsanar.

Este procedimiento no resulta aplicable cuando la consultoría manifiestamente no cumplan con las características y condiciones ofrecidas, en cuyo caso LA ENTIDAD no otorga la conformidad, debiendo considerarse como no ejecutada la prestación, aplicándose la penalidad que corresponda por cada día de atraso.

CLÁUSULA UNDÉCIMA: DECLARACIÓN JURADA DEL CONTRATISTA

EL CONTRATISTA declara bajo juramento que se compromete a cumplir las obligaciones derivadas del presente contrato, bajo sanción de quedar inhabilitado para contratar con el Estado en caso de incumplimiento.

CLÁUSULA DUODÉCIMA: RESPONSABILIDAD POR VICIOS OCULTOS

La conformidad del servicio por parte de LA ENTIDAD no enerva su derecho a reclamar posteriormente por defectos o vicios ocultos, conforme a lo dispuesto por los artículos 40 de la Ley de Contrataciones del Estado y 173 de su Reglamento.

El plazo máximo de responsabilidad del contratista es de [CONSIGNAR TIEMPO EN AÑOS, NO MENOR DE UN (1) AÑO] año(s) contado a partir de la conformidad otorgada por LA ENTIDAD.

CLÁUSULA DÉCIMA TERCERA: PENALIDADES

Si EL CONTRATISTA incurre en retraso injustificado en la ejecución de las prestaciones objeto del contrato, LA ENTIDAD le aplica automáticamente una penalidad por mora por cada día de atraso, de acuerdo a la siguiente fórmula:

$$\text{Penalidad Diaria} = \frac{0.10 \times \text{monto vigente}}{F \times \text{plazo vigente en días}}$$

Donde:

F = 0.25 para plazos mayores a sesenta (60) días o;

F = 0.40 para plazos menores o iguales a sesenta (60) días.

El retraso se justifica a través de la solicitud de ampliación de plazo debidamente aprobado. Adicionalmente, se considera justificado el retraso y en consecuencia no se aplica penalidad, cuando EL CONTRATISTA acredite, de modo objetivamente sustentado, que el mayor tiempo transcurrido no le resulta imputable. En este último caso la calificación del retraso como justificado por parte de LA ENTIDAD no da lugar al pago de gastos generales ni costos directos de ningún tipo, conforme el numeral 162.5 del artículo 162 del Reglamento de la Ley de Contrataciones del Estado.

Adicionalmente a la penalidad por mora se aplicará la siguiente penalidad:

N°	Supuestos de aplicación de la penalidad	Forma de cálculo	aplicación	Procedimiento
----	---	------------------	------------	---------------

1	En caso culmine la relación contractual entre el Supervisor y el personal ofertado y la Entidad no haya aprobado la sustitución del personal por no cumplir con las experiencias y calificaciones del profesional requerido.	$P = (0.5 \times d) \text{ UIT}$ Donde: D= Número de días	Por profesional y por día.	Con informe del coordinador del Proyecto
2	Inasistencia del personal clave y/o profesional a las reuniones convocadas por parte de la Entidad, mínimamente con tres (03) días de anticipación, notificadas por correo electrónico y/o carta. La participación se acredita con presentación de DNI y firma en la lista de asistencia.	$P = 0.003\% \times M$ Donde: D= Monto de contrato vigente.	Por profesional y por cada inasistencia, a cada reunión convocada.	Con Acta según informe del coordinador de Proyecto
3	No cumple con la participación del personal clave y/o profesional planteado en la propuesta técnica, según cronogramas y tiempo de participación presentado por el Supervisor en su plan de trabajo. La participación se acredita con presentación de DNI y firma en la lista de asistencia.	$P = (0.2 \times d) \text{ UIT}$ Donde: D= Número de días	Por profesional y por día.	Con informe del coordinador del Proyecto
4	No cumple con la presentación de los Informes de evaluación en el plazo establecido en el ítem 12.2.2 c). Aplicable para todos los informes de evaluación del Supervisor al plan de trabajo e informes del Consultor, e informes de evaluación de las valorizaciones del Consultor. Aplicable también para el incumplimiento del plazo para la subsanación de observaciones a los informes del Supervisor.	$P = 0.2 \text{ UIT} \times d$ Donde: D= Número de días de atraso	Por día	Con informe del coordinador del Proyecto
5	La Supervisión no remite informes de avance a solicitud de la Entidad. La Supervisión no remite informe de avance vía correo electrónico y/o vía formal, a los tres (03) días calendario contados a partir del día siguiente de la notificación de la Entidad.	$P = (0.5 \times d) \text{ UIT}$ Donde: D= Número de días de atraso.	Por día y ocurrencia	Con informe del coordinador del Proyecto
6	No cumple con la presentación de los informes referidos a solicitud de Ampliación de Plazo y/o Adicionales del Consultor, según lo señalado en el alcance y descripción del servicio, registrado en cartas y/o comunicaciones remitidas.	$P = 0.145 \text{ UIT} \times d$ Donde: D= Número de días de retraso.	Por día	Con informe del coordinador del Proyecto
7	No cumple con el plazo establecido de: i) la disposición de una oficina de operaciones en la ciudad de Tarapoto, ii) el equipamiento y software requerido, iii) la comunicación del domicilio en Tarapoto y en domicilio legal, conforme a lo establecido en los términos de referencia	$P = (0.2) \text{ UIT por día.}$	Por día	Con informe del coordinador del Proyecto
8	No cumple con entregar su Plan de Trabajo en el plazo establecido en el TDR; y su correspondiente subsanación de observaciones, si las hubiera.	$P = 0.05\% \times M \times d$ Donde: M= Monto de contrato vigente. D= Número de días de retraso.	Por día	Con informe del coordinador del Proyecto

Importante

De haberse previsto establecer penalidades distintas a la penalidad por mora, incluir dichas penalidades, los supuestos de aplicación de penalidad, la forma de cálculo de la penalidad para cada supuesto y el procedimiento mediante el cual se verifica el supuesto a penalizar, conforme el artículo 163 del Reglamento de la Ley de Contrataciones del Estado.

Estas penalidades se deducen de los pagos a cuenta o del pago final, según corresponda; o si fuera necesario, se cobra del monto resultante de la ejecución de la garantía de fiel cumplimiento.

Estos dos (2) tipos de penalidades pueden alcanzar cada una un monto máximo equivalente al diez por ciento (10%) del monto del contrato vigente, o de ser el caso, del ítem que debió ejecutarse.

Cuando se llegue a cubrir el monto máximo de la penalidad por mora o el monto máximo para otras penalidades, de ser el caso, LA ENTIDAD puede resolver el contrato por incumplimiento.

CLÁUSULA DÉCIMA CUARTA: RESOLUCIÓN DEL CONTRATO

Cualquiera de las partes puede resolver el contrato, de conformidad con el numeral 32.3 del artículo 32 y artículo 36 de la Ley de Contrataciones del Estado, y el artículo 164 de su Reglamento. De darse el caso, LA ENTIDAD procederá de acuerdo a lo establecido en el artículo 165 del Reglamento de la Ley de Contrataciones del Estado.

CLÁUSULA DÉCIMA QUINTA: RESPONSABILIDAD DE LAS PARTES

Cuando se resuelva el contrato por causas imputables a algunas de las partes, se debe resarcir los daños y perjuicios ocasionados, a través de la indemnización correspondiente. Ello no obsta la aplicación de las sanciones administrativas, penales y pecuniarias a que dicho incumplimiento diere lugar, en el caso que éstas correspondan.

Lo señalado precedentemente no exime a ninguna de las partes del cumplimiento de las demás obligaciones previstas en el presente contrato.

CLÁUSULA DÉCIMA SEXTA: ANTICORRUPCIÓN

EL CONTRATISTA declara y garantiza no haber, directa o indirectamente, o tratándose de una persona jurídica a través de sus socios, integrantes de los órganos de administración, apoderados, representantes legales, funcionarios, asesores o personas vinculadas a las que se refiere el artículo 7 del Reglamento de la Ley de Contrataciones del Estado, ofrecido, negociado o efectuado, cualquier pago o, en general, cualquier beneficio o incentivo ilegal en relación al contrato.

Asimismo, el CONTRATISTA se obliga a conducirse en todo momento, durante la ejecución del contrato, con honestidad, probidad, veracidad e integridad y de no cometer actos ilegales o de corrupción, directa o indirectamente o a través de sus socios, accionistas, participacionistas, integrantes de los órganos de administración, apoderados, representantes legales, funcionarios, asesores y personas vinculadas a las que se refiere el artículo 7 del Reglamento de la Ley de Contrataciones del Estado.

Además, EL CONTRATISTA se compromete a i) comunicar a las autoridades competentes, de manera directa y oportuna, cualquier acto o conducta ilícita o corrupta de la que tuviera conocimiento; y ii) adoptar medidas técnicas, organizativas y/o de personal apropiadas para evitar los referidos actos o prácticas.

Finalmente, EL CONTRATISTA se compromete a no colocar a los funcionarios públicos con los que deba interactuar, en situaciones reñidas con la ética. En tal sentido, reconoce y acepta la prohibición de ofrecerles a éstos cualquier tipo de obsequio, donación, beneficio y/o gratificación, ya sea de bienes o servicios, cualquiera sea la finalidad con la que se lo haga.

CLÁUSULA DÉCIMA SÉTIMA: MARCO LEGAL DEL CONTRATO

Sólo en lo no previsto en este contrato, en la Ley de Contrataciones del Estado y su Reglamento, en las directivas que emita el OSCE y demás normativa especial que resulte aplicable, serán de aplicación supletoria las disposiciones pertinentes del Código Civil vigente, cuando corresponda, y

demás normas de derecho privado.

CLÁUSULA DÉCIMA OCTAVA: SOLUCIÓN DE CONTROVERSIAS⁴³

Las controversias que surjan entre las partes durante la ejecución del contrato se resuelven mediante conciliación o arbitraje, según el acuerdo de las partes.

Cualquiera de las partes tiene derecho a iniciar el arbitraje a fin de resolver dichas controversias dentro del plazo de caducidad previsto en la Ley de Contrataciones del Estado y su Reglamento.

Facultativamente, cualquiera de las partes tiene el derecho a solicitar una conciliación dentro del plazo de caducidad correspondiente, según lo señalado en el artículo 224 del Reglamento de la Ley de Contrataciones del Estado, sin perjuicio de recurrir al arbitraje, en caso no se llegue a un acuerdo entre ambas partes o se llegue a un acuerdo parcial. Las controversias sobre nulidad del contrato solo pueden ser sometidas a arbitraje.

El Laudo arbitral emitido es inapelable, definitivo y obligatorio para las partes desde el momento de su notificación, según lo previsto en el numeral 45.21 del artículo 45 de la Ley de Contrataciones del Estado.

CLÁUSULA DÉCIMA NOVENA: FACULTAD DE ELEVAR A ESCRITURA PÚBLICA

Cualquiera de las partes puede elevar el presente contrato a Escritura Pública corriendo con todos los gastos que demande esta formalidad.

CLÁUSULA VIGÉSIMA: DOMICILIO PARA EFECTOS DE LA EJECUCIÓN CONTRACTUAL

Las partes declaran el siguiente domicilio para efecto de las notificaciones que se realicen durante la ejecución del presente contrato:

DOMICILIO DE LA ENTIDAD: [.....]

DOMICILIO DEL CONTRATISTA: [CONSIGNAR EL DOMICILIO SEÑALADO POR EL POSTOR GANADOR DE LA BUENA PRO AL PRESENTAR LOS REQUISITOS PARA EL PERFECCIONAMIENTO DEL CONTRATO]

La variación del domicilio aquí declarado de alguna de las partes debe ser comunicada a la otra parte, formalmente y por escrito, con una anticipación no menor de quince (15) días calendario.

De acuerdo con las bases integradas, la oferta y las disposiciones del presente contrato, las partes lo firman por duplicado en señal de conformidad en la ciudad de [.....] al [CONSIGNAR FECHA].

“LA ENTIDAD”

“EL CONTRATISTA”

Importante

Este documento puede firmarse digitalmente si ambas partes cuentan con firma digital, según la Ley N° 27269, Ley de Firmas y Certificados Digitales⁴⁴.

⁴³ De acuerdo con el numeral 225.3 del artículo 225 del Reglamento, las partes pueden recurrir al arbitraje ad hoc cuando las controversias deriven de procedimientos de selección cuyo valor estimado sea menor o igual a cinco millones con 00/100 soles (S/ 5 000 000,00).

⁴⁴ Para mayor información sobre la normativa de firmas y certificados digitales ingresar a: <https://www.indecopi.gob.pe/web/firmas-digitales/firmar-y-certificados-digitales>

ANEXOS

ANEXO N° 1

DECLARACIÓN JURADA DE DATOS DEL POSTOR

Señores

COMITÉ DE SELECCIÓN

CONCURSO PÚBLICO N° 09-2024-GRSM-PEHCBM/CS – PRIMERA CONVOCATORIA

Presente.-

El que se suscribe, [.....], postor y/o Representante Legal de [CONSIGNAR EN CASO DE SER PERSONA JURÍDICA], identificado con [CONSIGNAR TIPO DE DOCUMENTO DE IDENTIDAD] N° [CONSIGNAR NÚMERO DE DOCUMENTO DE IDENTIDAD], con poder inscrito en la localidad de [CONSIGNAR EN CASO DE SER PERSONA JURÍDICA] en la Ficha N° [CONSIGNAR EN CASO DE SER PERSONA JURÍDICA] Asiento N° [CONSIGNAR EN CASO DE SER PERSONA JURÍDICA], **DECLARO BAJO JURAMENTO** que la siguiente información se sujeta a la verdad:

Nombre, Denominación o Razón Social :			
Domicilio Legal :			
RUC :	Teléfono(s) :		
MYPE ⁴⁵	Sí	No	
Correo electrónico :			

Autorización de notificación por correo electrónico:

Autorizo que se notifiquen al correo electrónico indicado las siguientes actuaciones:

1. Solicitud de la descripción a detalle de todos los elementos constitutivos de la oferta.
2. Solicitud de reducción de la oferta económica.
3. Solicitud de subsanación de los requisitos para perfeccionar el contrato.
4. Solicitud para presentar los documentos para perfeccionar el contrato, según orden de prelación, de conformidad con lo previsto en el artículo 141 del Reglamento.
5. Respuesta a la solicitud de acceso al expediente de contratación.

Asimismo, me comprometo a remitir la confirmación de recepción, en el plazo máximo de dos (2) días hábiles de recibida la comunicación.

[CONSIGNAR CIUDAD Y FECHA]

.....
Firma, Nombres y Apellidos del postor o Representante legal, según corresponda

Importante

La notificación dirigida a la dirección de correo electrónico consignada se entenderá válidamente efectuada cuando la Entidad reciba acuse de recepción.

⁴⁵ Esta información será verificada por la Entidad en la página web del Ministerio de Trabajo y Promoción del Empleo en la sección consulta de empresas acreditadas en el REMYPE en el link <http://www2.trabajo.gob.pe/servicios-en-linea-2-2/> y se tendrá en consideración, en caso el postor ganador de la buena pro solicite la retención del diez por ciento (10%) del monto del contrato, en calidad de garantía de fiel cumplimiento, según lo señalado en el numeral 149.4 del artículo 149 y numeral 151.2 del artículo 151 del Reglamento.

Importante

Cuando se trate de consorcios, la declaración jurada es la siguiente:

ANEXO N° 1

DECLARACIÓN JURADA DE DATOS DEL POSTOR

Señores

COMITÉ DE SELECCIÓN

CONCURSO PÚBLICO N° 09-2024-GRSM-PEHCBM/CS – PRIMERA CONVOCATORIA

Presente.-

El que se suscribe, [...], representante común del consorcio [CONSIGNAR EL NOMBRE DEL CONSORCIO], identificado con [CONSIGNAR TIPO DE DOCUMENTO DE IDENTIDAD] N° [CONSIGNAR NÚMERO DE DOCUMENTO DE IDENTIDAD], **DECLARO BAJO JURAMENTO** que la siguiente información se sujeta a la verdad:

Datos del consorciado 1				
Nombre, Denominación o Razón Social :				
Domicilio Legal :				
RUC :	Teléfono(s) :			
MYPE ⁴⁶		Sí	No	
Correo electrónico :				

Datos del consorciado 2				
Nombre, Denominación o Razón Social :				
Domicilio Legal :				
RUC :	Teléfono(s) :			
MYPE ⁴⁷		Sí	No	
Correo electrónico :				

Datos del consorciado ...				
Nombre, Denominación o Razón Social :				
Domicilio Legal :				
RUC :	Teléfono(s) :			
MYPE ⁴⁸		Sí	No	
Correo electrónico :				

Autorización de notificación por correo electrónico:

Correo electrónico del consorcio:

Autorizo que se notifiquen al correo electrónico indicado las siguientes actuaciones:

1. Solicitud de la descripción a detalle de todos los elementos constitutivos de la oferta.
2. Solicitud de reducción de la oferta económica.
3. Solicitud de subsanación de los requisitos para perfeccionar el contrato.

⁴⁶ Esta información será verificada por la Entidad en la página web del Ministerio de Trabajo y Promoción del Empleo en la sección consulta de empresas acreditadas en el REMYPE en el link <http://www2.trabajo.gob.pe/servicios-en-linea-2-2/> y se tendrá en consideración, en caso el consorcio ganador de la buena pro solicite la retención del diez por ciento (10%) del monto del contrato, en calidad de garantía de fiel cumplimiento, según lo señalado en el numeral 149.4 del artículo 149 y numeral 151.2 del artículo 151 del Reglamento. Para dicho efecto, todos los integrantes del consorcio deben acreditar la condición de micro o pequeña empresa

⁴⁷ Ibídem.

⁴⁸ Ibídem.

4. Solicitud para presentar los documentos para perfeccionar el contrato, según orden de prelación, de conformidad con lo previsto en el artículo 141 del Reglamento.
5. Respuesta a la solicitud de acceso al expediente de contratación.

Asimismo, me comprometo a remitir la confirmación de recepción, en el plazo máximo de dos (2) días hábiles de recibida la comunicación.

[CONSIGNAR CIUDAD Y FECHA]

.....
**Firma, Nombres y Apellidos del representante
común del consorcio**

Importante

La notificación dirigida a la dirección de correo electrónico consignada se entenderá válidamente efectuada cuando la Entidad reciba acuse de recepción.

ANEXO N° 2

DECLARACIÓN JURADA (ART. 52 DEL REGLAMENTO DE LA LEY DE CONTRATACIONES DEL ESTADO)

Señores

COMITÉ DE SELECCIÓN

CONCURSO PÚBLICO N° 09-2024-GRSM-PEHCBM/CS – PRIMERA CONVOCATORIA

Presente.-

Mediante el presente el suscrito, postor y/o Representante Legal de [CONSIGNAR EN CASO DE SER PERSONA JURÍDICA], declaro bajo juramento:

- i. No haber incurrido y me obligo a no incurrir en actos de corrupción, así como a respetar el principio de integridad.
- ii. No tener impedimento para postular en el procedimiento de selección ni para contratar con el Estado, conforme al artículo 11 de la Ley de Contrataciones del Estado.
- iii. Conocer las sanciones contenidas en la Ley de Contrataciones del Estado y su Reglamento, así como las disposiciones aplicables de la Ley N° 27444, Ley del Procedimiento Administrativo General.
- iv. Participar en el presente proceso de contratación en forma independiente sin mediar consulta, comunicación, acuerdo, arreglo o convenio con ningún proveedor; y, conocer las disposiciones del Decreto Legislativo N° 1034, Decreto Legislativo que aprueba la Ley de Represión de Conductas Anticompetitivas.
- v. Conocer, aceptar y someterme a las bases, condiciones y reglas del procedimiento de selección.
- vi. Ser responsable de la veracidad de los documentos e información que presento en el presente procedimiento de selección.
- vii. Comprometerme a mantener la oferta presentada durante el procedimiento de selección y a perfeccionar el contrato, en caso de resultar favorecido con la buena pro.

[CONSIGNAR CIUDAD Y FECHA]

.....
**Firma, Nombres y Apellidos del postor o
Representante legal, según corresponda**

Importante

En el caso de consorcios, cada integrante debe presentar esta declaración jurada, salvo que sea presentada por el representante común del consorcio.

ANEXO N° 3

DECLARACIÓN JURADA DE CUMPLIMIENTO DE LOS TÉRMINOS DE REFERENCIA

Señores

COMITÉ DE SELECCIÓN

CONCURSO PÚBLICO N° 09-2024-GRSM-PEHCBM/CS – PRIMERA CONVOCATORIA

Presente.-

Es grato dirigirme a usted, para hacer de su conocimiento que luego de haber examinado las bases y demás documentos del procedimiento de la referencia y, conociendo todos los alcances y las condiciones detalladas en dichos documentos, el postor que suscribe ofrece el servicio de consultoría de [CONSIGNAR EL OBJETO DE LA CONVOCATORIA], de conformidad con los Términos de Referencia que se indican en el numeral 3.1 del Capítulo III de la sección específica de las bases y los documentos del procedimiento.

[CONSIGNAR CIUDAD Y FECHA]

.....
**Firma, Nombres y Apellidos del postor o
Representante legal o común, según corresponda**

Importante

Adicionalmente, puede requerirse la presentación de documentación que acredite el cumplimiento de los términos de referencia, conforme a lo indicado en el acápite relacionado al contenido de las ofertas de la presente sección de las bases.

ANEXO N° 4

DECLARACIÓN JURADA DE PLAZO DE PRESTACIÓN DEL SERVICIO DE CONSULTORÍA

Señores

COMITÉ DE SELECCIÓN

CONCURSO PÚBLICO N° 09-2024-GRSM-PEHCBM/CS – PRIMERA CONVOCATORIA

Presente.-

Mediante el presente, con pleno conocimiento de las condiciones que se exigen en las bases del procedimiento de la referencia, me comprometo a prestar el servicio de consultoría objeto del presente procedimiento de selección en el plazo de [CONSIGNAR EL PLAZO OFERTADO].

[CONSIGNAR CIUDAD Y FECHA]

.....
Firma, Nombres y Apellidos del postor o
Representante legal o común, según corresponda

ANEXO N° 5

CARTA DE COMPROMISO DEL PERSONAL CLAVE

Señores

COMITÉ DE SELECCIÓN

CONCURSO PÚBLICO N° 09-2024-GRSM-PEHCBM/CS – PRIMERA CONVOCATORIA

Presente.-

Yo [CONSIGNAR NOMBRES Y APELLIDOS COMPLETOS] identificado con documento de identidad N° [CONSIGNAR NÚMERO DE DNI O DOCUMENTO DE IDENTIDAD ANÁLOGO], domiciliado en [CONSIGNAR EL DOMICILIO LEGAL], declaro bajo juramento:

Que, me comprometo a prestar mis servicios en el cargo de [CONSIGNAR EL CARGO A DESEMPEÑAR] para ejecutar [CONSIGNAR LA DENOMINACIÓN DE LA CONVOCATORIA] en caso que el postor [CONSIGNAR EL NOMBRE, DENOMINACIÓN O RAZÓN SOCIAL DEL POSTOR⁴⁹] resulte favorecido con la buena pro y suscriba el contrato correspondiente.

Para dicho efecto, declaro que mis calificaciones y experiencia son las siguientes:

A. Calificaciones

A.1 Formación académica:

Carrera profesional	
Universidad	
Título profesional o grado obtenido	
Fecha de expedición del grado o título	

A.2 Capacitación:

N°	Materia de la capacitación	Cantidad de horas lectivas	Institución educativa u organización	Fecha de expedición del documento
Total horas lectivas				

B. Experiencia

[CONSIGNAR LA EXPERIENCIA SEGÚN LO REQUERIDO EN EL CAPÍTULO III DE LA PRESENTE SECCIÓN DE LAS BASES].

N°	Cliente o Empleador	Objeto de la contratación	Fecha de inicio	Fecha de culminación	Tiempo
1					
2					
(...)					

La experiencia total acumulada es de: [CONSIGNAR LA EXPERIENCIA TOTAL ACUMULADA EN AÑOS, MESES Y DÍAS, SEGÚN CORRESPONDA]

Asimismo, manifiesto mi disposición de ejecutar las actividades que comprenden el desempeño del referido cargo, durante el periodo de ejecución del contrato.

⁴⁹ En el caso que el postor sea un consorcio se debe consignar el nombre del consorcio o de uno de sus integrantes.

[CONSIGNAR CIUDAD Y FECHA]

.....
Firma, Nombres y Apellidos del personal

Importante

- *De conformidad con el literal d) del artículo 52 del Reglamento la carta de compromiso del personal clave, debe contar con la firma legalizada de este.*
- *De presentarse experiencia ejecutada paralelamente (traslape), para el cómputo del tiempo de dicha experiencia sólo se considerará una vez el periodo traslapado.*

ANEXO N° 6

PROMESA DE CONSORCIO

(Sólo para el caso en que un consorcio se presente como postor)

Señores

COMITÉ DE SELECCIÓN

CONCURSO PÚBLICO N° 09-2024-GRSM-PEHCBM/CS – PRIMERA CONVOCATORIA

Presente.-

Los suscritos declaramos expresamente que hemos convenido en forma irrevocable, durante el lapso que dure el procedimiento de selección, para presentar una oferta conjunta al **CONCURSO PÚBLICO N° [CONSIGNAR NOMENCLATURA DEL PROCEDIMIENTO]**.

Asimismo, en caso de obtener la buena pro, nos comprometemos a formalizar el contrato de consorcio, de conformidad con lo establecido por el artículo 140 del Reglamento de la Ley de Contrataciones del Estado, bajo las siguientes condiciones:

a) Integrantes del consorcio

1. [NOMBRE, DENOMINACIÓN O RAZÓN SOCIAL DEL CONSORCIADO 1].
2. [NOMBRE, DENOMINACIÓN O RAZÓN SOCIAL DEL CONSORCIADO 2].

b) Designamos a [CONSIGNAR NOMBRES Y APELLIDOS DEL REPRESENTANTE COMÚN], identificado con [CONSIGNAR TIPO DE DOCUMENTO DE IDENTIDAD] N° [CONSIGNAR NÚMERO DE DOCUMENTO DE IDENTIDAD], como representante común del consorcio para efectos de participar en todos los actos referidos al procedimiento de selección, suscripción y ejecución del contrato correspondiente con [CONSIGNAR NOMBRE DE LA ENTIDAD].

Asimismo, declaramos que el representante común del consorcio no se encuentra impedido, inhabilitado ni suspendido para contratar con el Estado.

c) Fijamos nuestro domicilio legal común en [.....].

d) Las obligaciones que corresponden a cada uno de los integrantes del consorcio son las siguientes:

1. OBLIGACIONES DE [NOMBRE, DENOMINACIÓN O RAZÓN SOCIAL DEL CONSORCIADO 1] [%]⁵⁰

[DESCRIBIR LAS OBLIGACIONES DEL CONSORCIADO 1]

2. OBLIGACIONES DE [NOMBRE, DENOMINACIÓN O RAZÓN SOCIAL DEL CONSORCIADO 2] [%]⁵¹

[DESCRIBIR LAS OBLIGACIONES DEL CONSORCIADO 2]

TOTAL OBLIGACIONES

100%⁵²

⁵⁰ Consignar únicamente el porcentaje total de las obligaciones, el cual debe ser expresado en número entero, sin decimales.

⁵¹ Consignar únicamente el porcentaje total de las obligaciones, el cual debe ser expresado en número entero, sin decimales.

⁵² Este porcentaje corresponde a la sumatoria de los porcentajes de las obligaciones de cada uno de los integrantes del consorcio.

[CONSIGNAR CIUDAD Y FECHA]

.....
Consortiado 1
Nombres, apellidos y firma del Consortiado 1
o de su Representante Legal
Tipo y N° de Documento de Identidad

.....
Consortiado 2
Nombres, apellidos y firma del Consortiado 2
o de su Representante Legal
Tipo y N° de Documento de Identidad

Importante

De conformidad con el artículo 52 del Reglamento, las firmas de los integrantes del consorcio deben ser legalizadas.

ANEXO N° 7
OFERTA ECONÓMICA

Señores
COMITÉ DE SELECCIÓN
CONCURSO PÚBLICO N° 09-2024-GRSM-PEHCBM/CS – PRIMERA CONVOCATORIA
Presente.-

Es grato dirigirme a usted, para hacer de su conocimiento que, de acuerdo con las bases, mi oferta económica es la siguiente:

CONCEPTO	OFERTA ECONÓMICA
TOTAL	

La oferta económica [CONSIGNAR LA MONEDA DE LA CONVOCATORIA] incluye todos los tributos, seguros, transporte, inspecciones, pruebas y, de ser el caso, los costos laborales conforme a la legislación vigente, así como cualquier otro concepto que pueda tener incidencia sobre el costo del servicio de consultoría a contratar; excepto la de aquellos postores que gocen de alguna exoneración legal, no incluirán en su oferta económica los tributos respectivos.

[CONSIGNAR CIUDAD Y FECHA]

.....
Firma, Nombres y Apellidos del postor o
Representante legal o común, según corresponda

Importante

- *El postor debe consignar el monto total de la oferta económica, sin perjuicio, que de resultar favorecido con la buena pro, presente el detalle de precios unitarios y la estructura de costos para el perfeccionamiento del contrato.*
- *En caso que el postor reduzca su oferta, según lo previsto en el artículo 68 del Reglamento, debe presentar nuevamente este Anexo.*
- *El postor que goce de alguna exoneración legal, debe indicar que su oferta no incluye el tributo materia de la exoneración debiendo incluir el siguiente texto:*

“Mi oferta no incluye [CONSIGNAR EL TRIBUTO MATERIA DE LA EXONERACIÓN]”.

Importante para la Entidad

- *En caso de procedimientos según relación de ítems, consignar lo siguiente:*
“El postor puede presentar su oferta económica en un solo documento o documentos independientes, en los ítems que se presente”.
- *En caso de contrataciones que conllevan la ejecución de prestaciones accesorias, consignar lo siguiente:*
“El postor debe detallar en su oferta económica, el monto correspondiente a la prestación principal y las prestaciones accesorias”.

Incluir las disposiciones, según corresponda. Una vez culminada la elaboración de las bases, las notas que no se incorporen deben ser eliminadas

ANEXO N° 8

DECLARACIÓN JURADA DE CUMPLIMIENTO DE CONDICIONES PARA LA APLICACIÓN DE LA EXONERACIÓN DEL IGV

Señores

COMITÉ DE SELECCIÓN

CONCURSO PÚBLICO N° 09-2024-GRSM-PEHCBM/CS – PRIMERA CONVOCATORIA

Presente.-

Mediante el presente el suscrito, postor y/o Representante Legal de [CONSIGNAR EN CASO DE SER PERSONA JURÍDICA], declaro bajo juramento que gozo del beneficio de la exoneración del IGV previsto en la Ley N° 27037, Ley de Promoción de la Inversión en la Amazonía, dado que cumplo con las condiciones siguientes:

- 1.- Que el domicilio fiscal de la empresa⁵³ se encuentra ubicada en la Amazonía y coincide con el lugar establecido como sede central (donde tiene su administración y lleva su contabilidad);
- 2.- Que la empresa se encuentra inscrita en las Oficinas Registrales de la Amazonía (exigible en caso de personas jurídicas);
- 3.- Que, al menos el setenta por ciento (70%) de los activos fijos de la empresa se encuentran en la Amazonía; y
- 4.- Que la empresa no presta servicios fuera de la Amazonía.

[CONSIGNAR CIUDAD Y FECHA]

.....
Firma, Nombres y Apellidos del postor o Representante legal, según corresponda

Importante

Cuando se trate de consorcios, esta declaración jurada será presentada por cada uno de los integrantes del consorcio, salvo que se trate de consorcios con contabilidad independiente, en cuyo caso debe ser suscrita por el representante común, debiendo indicar su condición de consorcio con contabilidad independiente y el número de RUC del consorcio.

⁵³ En el artículo 1 del “Reglamento de las Disposiciones Tributarias contenidas en la Ley de Promoción de la Inversión en la Amazonía” se define como “empresa” a las “Personas naturales, sociedades conyugales, sucesiones indivisas y personas consideradas jurídicas por la Ley del Impuesto a la Renta, generadoras de rentas de tercera categoría, ubicadas en la Amazonía. Las sociedades conyugales son aquellas que ejerzan la opción prevista en el Artículo 16 de la Ley del Impuesto a la Renta.”

ANEXO N° 9

DECLARACIÓN JURADA DEL PERSONAL CLAVE PROPUESTO

Señores

COMITÉ DE SELECCIÓN

CONCURSO PÚBLICO N° 09-2024-GRSM-PEHCBM/CS – PRIMERA CONVOCATORIA

Presente.-

Mediante el presente el suscrito, postor y/o Representante Legal de [CONSIGNAR EN CASO DE SER PERSONA JURÍDICA], declaro bajo juramento que la información del personal clave propuesto es el siguiente:

NOMBRES Y APELLIDOS	DOCUMENTO NACIONAL DE IDENTIDAD U OTRO ANÁLOGO	CARGO	CARRERA PROFESIONAL	N° DE FOLIO EN LA OFERTA	TIEMPO DE EXPERIENCIA ACREDITADA	N° DE FOLIO EN LA OFERTA

[CONSIGNAR CIUDAD Y FECHA]

.....
Firma, Nombres y Apellidos del postor o
Representante legal o común, según corresponda

Importante

*El postor debe presentar dentro de su oferta la carta de compromiso del personal clave con firma legalizada, según **Anexo N° 5**.*

ANEXO N° 11

**DECLARACIÓN JURADA
(NUMERAL 49.4 DEL ARTÍCULO 49 DEL REGLAMENTO)**

Señores

COMITÉ DE SELECCIÓN

CONCURSO PÚBLICO N° 09-2024-GRSM-PEHCBM/CS – PRIMERA CONVOCATORIA

Presente.-

Mediante el presente el suscrito, postor y/o Representante Legal de [CONSIGNAR EN CASO DE SER PERSONA JURÍDICA], declaro que la experiencia que acredito de la empresa [CONSIGNAR LA DENOMINACIÓN DE LA PERSONA JURÍDICA] como consecuencia de una reorganización societaria, no se encuentra en el supuesto establecido en el numeral 49.4 del artículo 49 del Reglamento.

[CONSIGNAR CIUDAD Y FECHA]

.....
**Firma, Nombres y Apellidos del postor o
Representante legal, según corresponda**

Importante

A efectos de cautelar la veracidad de esta declaración, el postor puede verificar la información de la Relación de Proveedores Sancionados por el Tribunal de Contrataciones del Estado con Sanción Vigente en <http://portal.osce.gob.pe/rnp/content/relación-de-proveedores-sancionados>.

También le asiste dicha facultad al órgano encargado de las contrataciones o al órgano de la Entidad al que se le haya asignado la función de verificación de la oferta presentada por el postor ganador de la buena pro.

ANEXO N° 12

EXPERIENCIA DEL POSTOR EN LA ESPECIALIDAD

Señores
COMITÉ DE SELECCIÓN
CONCURSO PÚBLICO N° 09-2024-GRSM-PEHCBM/CS – PRIMERA CONVOCATORIA
Presente.-

Mediante el presente, el suscrito detalla la siguiente EXPERIENCIA EN LA ESPECIALIDAD:

Nº	CLIENTE	OBJETO DEL CONTRATO	N° CONTRATO / O/S / COMPROBANTE DE PAGO	FECHA DEL CONTRATO O CP ⁵⁴	FECHA DE LA CONFORMIDAD, DE SER EL CASO ⁵⁵	EXPERIENCIA PROVENIENTE ⁵⁶ DE:	MONEDA	IMPORTE ⁵⁷	TIPO DE CAMBIO VENTA ⁵⁸	MONTO FACTURADO ACUMULADO ⁵⁹
1										
2										
3										

⁵⁴ Se refiere a la fecha de suscripción del contrato, de la emisión de la Orden de Servicios o de cancelación del comprobante de pago, según corresponda.

⁵⁵ Únicamente, cuando la fecha del perfeccionamiento del contrato, sea previa a los diez (10) años anteriores a la fecha de presentación de ofertas, caso en el cual el postor debe acreditar que la conformidad se emitió dentro de dicho periodo.

⁵⁶ Si el titular de la experiencia no es el postor, consignar si dicha experiencia corresponde a la matriz en caso que el postor sea sucursal, o fue transmitida por reorganización societaria, debiendo acompañar la documentación sustentatoria correspondiente. Al respecto, según la Opinión N° 216-2017/DTN “Considerando que la sociedad matriz y la sucursal constituyen la misma persona jurídica, la sucursal puede acreditar como suya la experiencia de su matriz”. Del mismo modo, según lo previsto en la Opinión N° 010-2013/DTN, “... en una operación de reorganización societaria que comprende tanto una fusión como una escisión, la sociedad resultante podrá acreditar como suya la experiencia de la sociedad incorporada o absorbida, que se extingue producto de la fusión; asimismo, si en virtud de la escisión se transfiere un bloque patrimonial consistente en una línea de negocio completa, la sociedad resultante podrá acreditar como suya la experiencia de la sociedad escindida, correspondiente a la línea de negocio transmitida. De esta manera, la sociedad resultante podrá emplear la experiencia transmitida, como consecuencia de la reorganización societaria antes descrita, en los futuros procesos de selección en los que participe”.

⁵⁷ Se refiere al monto del contrato ejecutado incluido adicionales y reducciones, de ser el caso.

⁵⁸ El tipo de cambio venta debe corresponder al publicado por la SBS correspondiente a la fecha de suscripción del contrato, de la emisión de la Orden de Servicios o de cancelación del comprobante de pago, según corresponda.

⁵⁹ Consignar en la moneda establecida en las bases.

[CONSIGNAR NOMBRE DE LA ENTIDAD]

[CONSIGNAR NOMENCLATURA DEL PROCEDIMIENTO]

Nº	CLIENTE	OBJETO DEL CONTRATO	Nº CONTRATO / O/S / COMPROBANTE DE PAGO	FECHA DEL CONTRATO O CP ⁵⁴	FECHA DE LA CONFORMIDAD, DE SER EL CASO ⁵⁵	EXPERIENCIA PROVENIENTE ⁵⁶ DE:	MONEDA	IMPORTE ⁵⁷	TIPO DE CAMBIO VENTA ⁵⁸	MONTO FACTURADO ACUMULADO ⁵⁹
4										
5										
6										
7										
8										
9										
10										
	...									
20										
TOTAL										

[CONSIGNAR CIUDAD Y FECHA]

.....
Firma, Nombres y Apellidos del postor o
Representante legal o común, según corresponda

ANEXO N° 14

**AUTORIZACIÓN DE NOTIFICACIÓN DE LA DECISIÓN DE LA ENTIDAD SOBRE LA
SOLICITUD DE AMPLIACIÓN DE PLAZO MEDIANTE MEDIOS ELECTRÓNICOS DE
COMUNICACIÓN**

(DOCUMENTO A PRESENTAR EN EL PERFECCIONAMIENTO DEL CONTRATO)

Señores

COMITÉ DE SELECCIÓN

CONCURSO PÚBLICO N° 09-2024-GRSM-PEHCBM/CS – PRIMERA CONVOCATORIA

Presente.-

El que se suscribe, [.....], postor adjudicado y/o Representante Legal de [CONSIGNAR EN CASO DE SER PERSONA JURÍDICA], identificado con [CONSIGNAR TIPO DE DOCUMENTO DE IDENTIDAD] N° [CONSIGNAR NÚMERO DE DOCUMENTO DE IDENTIDAD], autorizo que durante la ejecución del contrato se me notifique al correo electrónico [INDICAR EL CORREO ELECTRÓNICO] lo siguiente:

✓ Notificación de la decisión de la Entidad respecto a la solicitud de ampliación de plazo.

[CONSIGNAR CIUDAD Y FECHA]

.....
**Firma, Nombres y Apellidos del postor o
Representante legal o común, según corresponda**

Importante

La notificación de la decisión de la Entidad respecto a la solicitud de ampliación de plazo se efectúa por medios electrónicos de comunicación, siempre que se cuente con la autorización correspondiente y sea posible obtener un acuse de recibo a través del mecanismo utilizado.

ANEXO N° 15

**AUTORIZACIÓN DE NOTIFICACIÓN MEDIANTE MEDIOS ELECTRÓNICOS DE
COMUNICACIÓN**

(DOCUMENTO A PRESENTAR EN EL PERFECCIONAMIENTO DEL CONTRATO)

Señores

COMITÉ DE SELECCIÓN

CONCURSO PÚBLICO N° 09-2024-GRSM-PEHCBM/ CS – PRIMERA CONVOCATORIA

Presente. -

El que se suscribe, [.....], postor adjudicado y/o Representante Legal de [CONSIGNAR EN CASO DE SER PERSONA JURÍDICA], identificado con [CONSIGNAR TIPO DE DOCUMENTO DE IDENTIDAD] N° [CONSIGNAR NÚMERO DE DOCUMENTO DE IDENTIDAD], autorizo que durante la ejecución del contrato se me notifique al correo electrónico [INDICAR EL CORREO ELECTRÓNICO] lo siguiente:

- ✓ Solicitud de requerimiento de información.
- ✓ Citación a reuniones de trabajo/coordinación.
- ✓ Decisión de la Entidad sobre la solicitud de cambio de profesional.
- ✓ Solicitud de la Entidad sobre descargo por supuesto de aplicación de penalidad.
- ✓ Decisión de la Entidad sobre la aplicación de otras penalidades.
- ✓ Notificación de Actas de Control de la OCI/Autoridades/Funcionarios de la Entidad.

[CONSIGNAR CIUDAD Y FECHA]

.....
**Firma, Nombres y Apellidos del postor o
Representante legal o común, según
corresponda**

Importante

La notificación se efectúa por medios electrónicos de comunicación, siempre que se cuente con la autorización correspondiente y sea posible obtener un acuse de recibo a través del mecanismo utilizado.