

BASES ESTÁNDAR DE ADJUDICACIÓN SIMPLIFICADA PARA LA CONTRATACIÓN DE LA EJECUCIÓN DE OBRAS

Aprobado mediante Directiva N°001-2019-OSCE/CD

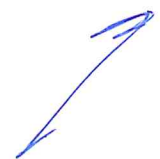

SUB DIRECCIÓN DE NORMATIVIDAD – DIRECCIÓN TÉCNICO NORMATIVA
ORGANISMO SUPERVISOR DE LAS CONTRATACIONES DEL ESTADO - OSCE



SIMBOLOGÍA UTILIZADA:

N°	Símbolo	Descripción
1	[ABC] / [.....]	La información solicitada dentro de los corchetes sombreados debe ser completada por la Entidad durante la elaboración de las bases.
2	[ABC] / [.....]	Es una indicación, o información que deberá ser completada por la Entidad con posterioridad al otorgamiento de la buena pro para el caso específico de la elaboración de la PROFORMA DEL CONTRATO; o por los proveedores, en el caso de los ANEXOS de la oferta.
3	Importante • Abc	Se refiere a consideraciones importantes a tener en cuenta por el órgano encargado de las contrataciones o comité de selección, según corresponda, y por los proveedores.
4	Advertencia • Abc	Se refiere a advertencias a tener en cuenta por el órgano encargado de las contrataciones o comité de selección, según corresponda, y por los proveedores.
5	Importante para la Entidad • Xyz	Se refiere a consideraciones importantes a tener en cuenta por el órgano encargado de las contrataciones o comité de selección, según corresponda, y deben ser eliminadas una vez culminada la elaboración de las bases.

CARACTERÍSTICAS DEL DOCUMENTO:

Las bases estándar deben ser elaboradas en formato WORD, y deben tener las siguientes características:

N°	Características	Parámetros
1	Márgenes	Superior : 2.5 cm Inferior: 2.5 cm Izquierda: 2.5 cm Derecha: 2.5 cm
2	Fuente	Arial
3	Estilo de Fuente	Normal: Para el contenido en general Cursiva: Para el encabezado y pie de página Para las Consideraciones importantes (Ítem 3 del cuadro anterior)
4	Color de Fuente	Automático: Para el contenido en general Azul : Para las Consideraciones importantes (Ítem 3 del cuadro anterior)
5	Tamaño de Letra	16 : Para las dos primeras hojas de las Secciones General y Específica 11 : Para el nombre de los Capítulos. 10 : Para el cuerpo del documento en general 9 : Para el encabezado y pie de página Para el contenido de los cuadros, pudiendo variar, según la necesidad 8 : Para las Notas al pie
6	Alineación	Justificada: Para el contenido en general y notas al pie. Centrada : Para la primera página, los títulos de las Secciones y nombres de los Capítulos)
7	Interlineado	Sencillo
8	Espaciado	Anterior : 0 Posterior : 0
9	Subrayado	Para los nombres de las Secciones y para resaltar o hacer hincapié en algún concepto

INSTRUCCIONES DE USO:

- Una vez registrada la información solicitada dentro de los corchetes sombreados en gris, el texto deberá quedar en letra tamaño 10, con estilo normal, sin formato de negrita y sin sombreadar.
- La nota **IMPORTANTE** no puede ser modificada ni eliminada en la Sección General. En el caso de la Sección Específica debe seguirse la instrucción que se indica en dicha nota.

Elaboradas en enero de 2019
Modificadas en marzo 2019, junio 2019, diciembre 2019, julio 2020, julio y diciembre de 2021, setiembre y octubre 2022



BASES ESTÁNDAR DE ADJUDICACIÓN SIMPLIFICADA PARA LA CONTRATACIÓN DE LA EJECUCIÓN DE OBRAS¹

ADJUDICACIÓN SIMPLIFICADA N° 014-2023-CS/MDSJL PRIMERA CONVOCATORIA

CONTRATACIÓN DE LA EJECUCIÓN DE LA OBRA:

“CREACION DE ESPACIO RECREATIVO EN LA
AGRUPACION FAMILIAR FRANCISCO BOLOGNESI,
COMUNA 12 - DISTRITO DE SAN JUAN DE
LURIGANCHO - PROVINCIA DE LIMA -
DEPARTAMENTO DE LIMA” - CUI 2559873

¹ Estas bases se utilizarán para la contratación de la ejecución de obras. Para tal efecto, se deberá tener en cuenta la siguiente definición:

Obra: Construcción, reconstrucción, rehabilitación, remodelación, mejoramiento, demolición, renovación, ampliación y habilitación de bienes inmuebles, tales como edificaciones, estructuras, excavaciones, perforaciones, carreteras, puentes, entre otros, que requieren dirección técnica, expediente técnico, mano de obra, materiales y/o equipos.

DEBER DE COLABORACIÓN

La Entidad y todo proveedor que se someta a las presentes Bases, sea como participante, postor y/o contratista, deben conducir su actuación conforme a los principios previstos en la Ley de Contrataciones del Estado.

En este contexto, se encuentran obligados a prestar su colaboración al OSCE y a la Secretaría Técnica de la Comisión de Defensa de la Libre Competencia del INDECOPI, en todo momento según corresponda a sus competencias, a fin de comunicar presuntos casos de fraude, colusión y corrupción por parte de los funcionarios y servidores de la Entidad, así como los proveedores y demás actores que participan en el proceso de contratación.

De igual forma, deben poner en conocimiento del OSCE y a la Secretaría Técnica de la Comisión de Defensa de la Libre Competencia del INDECOPI los indicios de conductas anticompetitivas que se presenten durante el proceso de contratación, en los términos del Decreto Legislativo N° 1034, "Ley de Represión de Conductas Anticompetitivas", o norma que la sustituya, así como las demás normas de la materia.

La Entidad y todo proveedor que se someta a las presentes Bases, sea como participante, postor y/o contratista del proceso de contratación deben permitir al OSCE o a la Secretaría Técnica de la Comisión de Defensa de la Libre Competencia del INDECOPI el acceso a la información referida a las contrataciones del Estado que sea requerida, prestar testimonio o absolución de posiciones que se requieran, entre otras formas de colaboración.

SECCIÓN GENERAL

DISPOSICIONES COMUNES DEL PROCEDIMIENTO DE SELECCIÓN

(ESTA SECCIÓN NO DEBE SER MODIFICADA EN NINGÚN EXTREMO, BAJO SANCIÓN DE NULIDAD)

CAPÍTULO I ETAPAS DEL PROCEDIMIENTO DE SELECCIÓN

1.1. REFERENCIAS

Cuando en el presente documento se mencione la palabra Ley, se entiende que se está haciendo referencia a la Ley N° 30225, Ley de Contrataciones del Estado, y cuando se mencione la palabra Reglamento, se entiende que se está haciendo referencia al Reglamento de la Ley de Contrataciones del Estado aprobado por Decreto Supremo N° 344-2018-EF.

Las referidas normas incluyen sus respectivas modificaciones, de ser el caso.

1.2. CONVOCATORIA

Se realiza a través de su publicación en el SEACE de conformidad con lo señalado en el artículo 54 del Reglamento, en la fecha señalada en el calendario del procedimiento de selección, debiendo adjuntar las bases.

1.3. REGISTRO DE PARTICIPANTES

El registro de participantes se realiza conforme al artículo 55 del Reglamento. En el caso de un consorcio, basta que se registre uno (1) de sus integrantes.

Importante

- *Para registrarse como participante en un procedimiento de selección convocado por las Entidades del Estado Peruano, es necesario que los proveedores cuenten con inscripción vigente y estar habilitados ante el Registro Nacional de Proveedores (RNP) que administra el Organismo Supervisor de las Contrataciones del Estado (OSCE). Para obtener mayor información, se puede ingresar a la siguiente dirección electrónica: www.rnp.gob.pe.*
- *Los proveedores que deseen registrar su participación deben ingresar al SEACE utilizando su Certificado SEACE (usuario y contraseña). Asimismo, deben observar las instrucciones señaladas en el documento de orientación "Guía para el registro de participantes electrónico" publicado en <https://www2.seace.gob.pe/>.*
- *En caso los proveedores no cuenten con inscripción vigente en el RNP y/o se encuentren inhabilitados o suspendidos para ser participantes, postores y/o contratistas, el SEACE restringirá su registro, quedando a potestad de estos intentar nuevamente registrar su participación en el procedimiento de selección en cualquier otro momento, dentro del plazo establecido para dicha etapa, siempre que haya obtenido la vigencia de su inscripción o quedado sin efecto la sanción que le impuso el Tribunal de Contrataciones del Estado.*

1.4. FORMULACIÓN DE CONSULTAS Y OBSERVACIONES A LAS BASES

La formulación de consultas y observaciones a las bases se efectúa de conformidad con lo establecido en los numerales 72.1 y 72.2 del artículo 72 del Reglamento, así como el literal a) del artículo 89 del Reglamento.

Importante

No pueden formularse consultas ni observaciones respecto del contenido de una ficha de homologación aprobada. Las consultas y observaciones que se formulen sobre el particular, se tienen como no presentadas.

1.5. ABSOLUCIÓN DE CONSULTAS, OBSERVACIONES E INTEGRACIÓN DE BASES

La absolución de consultas, observaciones e integración de las bases se realizan conforme a las disposiciones previstas en el numeral 72.4 y el literal a) del artículo 89 del Reglamento.

Importante

- *No se absolverán consultas y observaciones a las bases que se presenten en forma física.*
- *Cuando exista divergencia entre lo indicado en el pliego de absolución de consultas y observaciones y la integración de bases, prevalece lo absuelto en el referido pliego; sin perjuicio, del deslinde de responsabilidades correspondiente.*

1.6. FORMA DE PRESENTACIÓN DE OFERTAS

Las ofertas se presentan conforme lo establecido en el artículo 59 y en el artículo 90 del Reglamento.

Las declaraciones juradas, formatos o formularios previstos en las bases que conforman la oferta deben estar debidamente firmados por el postor (firma manuscrita o digital, según la Ley N° 27269, Ley de Firmas y Certificados Digitales²). Los demás documentos deben ser visados por el postor. En el caso de persona jurídica, por su representante legal, apoderado o mandatario designado para dicho fin y, en el caso de persona natural, por este o su apoderado. No se acepta el pegado de la imagen de una firma o visto. Las ofertas se presentan foliadas.

Importante

- *Los formularios electrónicos que se encuentran en el SEACE y que los proveedores deben llenar para presentar sus ofertas, tienen carácter de declaración jurada.*
- *En caso la información contenida en los documentos escaneados que conforman la oferta no coincida con lo declarado a través del SEACE, prevalece la información declarada en los documentos escaneados.*
- *No se tomarán en cuenta las ofertas que se presenten en físico a la Entidad.*

1.7. PRESENTACIÓN Y APERTURA DE OFERTAS

El participante presentará su oferta de manera electrónica a través del SEACE, desde las 00:01 horas hasta las 23:59 horas del día establecido para el efecto en el cronograma del procedimiento; adjuntando el archivo digitalizado que contenga los documentos que conforman la oferta de acuerdo a lo requerido en las bases.

El participante debe verificar antes de su envío, bajo su responsabilidad, que el archivo pueda ser descargado y su contenido sea legible.

Importante

Los integrantes de un consorcio no pueden presentar ofertas individuales ni conformar más de un consorcio en un procedimiento de selección, o en un determinado ítem cuando se trate de procedimientos de selección según relación de ítems.

En la apertura electrónica de la oferta, el órgano encargado de las contrataciones o comité de selección, según corresponda, verifica la presentación de lo exigido en la sección específica de

² Para mayor información sobre la normativa de firmas y certificados digitales ingresar a: <https://www.indecopi.gob.pe/web/firmas-digitales/firmar-y-certificados-digitales>

las bases de conformidad con el numeral 73.2 del artículo 73 del Reglamento. De no cumplir con lo requerido, la oferta se considera no admitida.

Asimismo, el órgano encargado de las contrataciones o comité de selección, según corresponda, declara no admitidas las ofertas que se encuentran por debajo del noventa por ciento (90%) del valor referencial o que excedan en más del diez por ciento (10%) del valor referencial.

1.8. EVALUACIÓN DE LAS OFERTAS

La evaluación consiste en la aplicación de los factores de evaluación previstos en el Capítulo IV de la sección específica de las bases a las ofertas admitidas, con el objeto de determinar la oferta con el mejor puntaje y el orden de prelación de las ofertas.

Para determinar la oferta con el mejor puntaje, se toma en cuenta lo indicado en el numeral 74.2 del artículo 74 del Reglamento.

En el supuesto de que dos (2) o más ofertas empaten, la determinación del orden de prelación de las ofertas empatadas se efectúa siguiendo estrictamente el orden establecido en el numeral 91.1 del artículo 91 del Reglamento.

El desempate mediante sorteo se realiza de manera electrónica a través del SEACE.

Importante

En el caso de contratación de obras que se ejecuten fuera de la provincia de Lima y Callao, cuyo valor referencial no supere los novecientos mil Soles (S/ 900,000.00), a solicitud del postor se asigna una bonificación equivalente al diez por ciento (10%) sobre el puntaje total obtenido por los postores con domicilio en la provincia donde se ejecuta la obra, o en las provincias colindantes, sean o no pertenecientes al mismo departamento o región. El domicilio es el consignado en la constancia de inscripción ante el RNP³. Lo mismo aplica en el caso de procedimientos de selección por relación de ítems, cuando algún ítem no supera el monto señalado anteriormente.

1.9. CALIFICACIÓN DE OFERTAS

Luego de culminada la evaluación, el órgano encargado de las contrataciones o comité de selección, según corresponda califica a los postores que obtuvieron el primer, segundo, tercer y cuarto lugar, según el orden de prelación, verificando que cumplan con los requisitos de calificación detallados en el numeral 3.2 del Capítulo III de la sección específica de las bases. La oferta del postor que no cumpla con los requisitos de calificación es descalificada.

Si alguno de los cuatro (4) postores no cumple con los requisitos de calificación, se aplica lo establecido en los numerales 75.2 y 75.3 del artículo 75 del Reglamento.

1.10. SUBSANACIÓN DE LAS OFERTAS

La subsanación de las ofertas se sujeta a lo establecido en el artículo 60 del Reglamento. La corrección aritmética a la que hace referencia el numeral 60.4 de dicho artículo procede para la ejecución de obras a suma alzada.

El plazo que se otorgue para la subsanación no puede ser inferior a un (1) día hábil.

La solicitud de subsanación se realiza de manera electrónica a través del SEACE y será remitida al correo electrónico consignado por el postor al momento de realizar su inscripción en el RNP, siendo su responsabilidad el permanente seguimiento de las notificaciones a dicho

³ La constancia de inscripción electrónica se visualizará en el portal web del Registro Nacional de Proveedores: www.rnp.gob.pe

correo. La notificación de la solicitud se entiende efectuada el día de su envío al correo electrónico.

La presentación de las subsanaciones se realiza a través del SEACE. No se tomará en cuenta la subsanación que se presente en físico a la Entidad.

1.11. RECHAZO DE LAS OFERTAS

Previo al otorgamiento de la buena pro, el comité de selección revisa las ofertas económicas que cumplen los requisitos de calificación, de conformidad con lo establecido para el rechazo de ofertas, previsto en el artículo 68 del Reglamento, de ser el caso.

De rechazarse alguna de las ofertas calificadas, el órgano encargado de las contrataciones o comité de selección, según corresponda, revisa el cumplimiento de los requisitos de calificación de los postores que siguen en el orden de prelación, en caso las hubiere.

1.12. OTORGAMIENTO DE LA BUENA PRO

Definida la oferta ganadora, el órgano encargado de las contrataciones o comité de selección, según corresponda, otorga la buena pro, mediante su publicación en el SEACE, incluyendo el cuadro comparativo y las actas debidamente motivadas de los resultados de la admisión, no admisión, evaluación, calificación, descalificación, rechazo y el otorgamiento de la buena pro.

1.13. CONSENTIMIENTO DE LA BUENA PRO

Cuando se hayan presentado dos (2) o más ofertas, el consentimiento de la buena pro se produce a los cinco (5) días hábiles siguientes de la notificación de su otorgamiento, sin que los postores hayan ejercido el derecho de interponer el recurso de apelación.

En caso que se haya presentado una sola oferta, el consentimiento de la buena pro se produce el mismo día de la notificación de su otorgamiento.

El consentimiento del otorgamiento de la buena pro se publica en el SEACE al día hábil siguiente de producido.

Importante

Una vez consentido el otorgamiento de la buena pro, el órgano encargado de las contrataciones o el órgano de la Entidad al que se haya asignado tal función realiza la verificación de la oferta presentada por el postor ganador de la buena pro conforme lo establecido en el numeral 64.6 del artículo 64 del Reglamento.

CAPÍTULO II SOLUCIÓN DE CONTROVERSIAS DURANTE EL PROCEDIMIENTO DE SELECCIÓN

2.1. RECURSO DE APELACIÓN

A través del recurso de apelación se pueden impugnar los actos dictados durante el desarrollo del procedimiento de selección hasta antes del perfeccionamiento del contrato.

El recurso de apelación se presenta ante la Entidad convocante, y es conocido y resuelto por su Titular, cuando el valor referencial sea igual o menor a cincuenta (50) UIT. Cuando el valor referencial sea mayor a dicho monto, el recurso de apelación se presenta ante y es resuelto por el Tribunal de Contrataciones del Estado.

En los procedimientos de selección según relación de ítems, el valor referencial total del procedimiento determina ante quién se presenta el recurso de apelación.

Los actos que declaren la nulidad de oficio, la cancelación del procedimiento de selección y otros actos emitidos por el Titular de la Entidad que afecten la continuidad de este, se impugnan ante el Tribunal de Contrataciones del Estado.

Importante

- *Una vez otorgada la buena pro, el órgano encargado de las contrataciones o comité de selección, según corresponda, está en la obligación de permitir el acceso de los participantes y postores al expediente de contratación, salvo la información calificada como secreta, confidencial o reservada por la normativa de la materia, a más tardar dentro del día siguiente de haberse solicitado por escrito.*

Luego de otorgada la buena pro no se da a conocer las ofertas cuyos requisitos de calificación no fueron analizados y revisados por el órgano encargado de las contrataciones o comité de selección, según corresponda.

- *A efectos de recoger la información de su interés, los postores pueden valerse de distintos medios, tales como: (i) la lectura y/o toma de apuntes, (ii) la captura y almacenamiento de imágenes, e incluso (iii) pueden solicitar copia de la documentación obrante en el expediente, siendo que, en este último caso, la Entidad deberá entregar dicha documentación en el menor tiempo posible, previo pago por tal concepto.*
- *El recurso de apelación se presenta ante la Mesa de Partes del Tribunal o ante las oficinas desconcentradas del OSCE o en la Unidad de Trámite Documentario de la Entidad, según corresponda.*

2.2. PLAZOS DE INTERPOSICIÓN DEL RECURSO DE APELACIÓN

La apelación contra el otorgamiento de la buena pro o contra los actos dictados con anterioridad a ella se interpone dentro de los cinco (5) días hábiles siguientes de haberse notificado el otorgamiento de la buena pro.

La apelación contra los actos dictados con posterioridad al otorgamiento de la buena pro, contra la declaración de nulidad, cancelación y declaratoria de desierto del procedimiento, se interpone dentro de los cinco (5) días hábiles siguientes de haberse tomado conocimiento del acto que se desea impugnar.

CAPÍTULO III DEL CONTRATO

3.1. PERFECCIONAMIENTO DEL CONTRATO

Los plazos y el procedimiento para perfeccionar el contrato se realiza conforme a lo indicado en el artículo 141 del Reglamento.

Para perfeccionar el contrato, el postor ganador de la buena pro debe presentar los documentos señalados en los artículos 139 y 175 del Reglamento, así como los previstos en la sección específica de las bases.

3.2. GARANTÍAS

Las garantías que deben otorgar los postores y/o contratistas, según corresponda, son las de fiel cumplimiento del contrato y por los adelantos.

3.2.1. GARANTÍA DE FIEL CUMPLIMIENTO

Como requisito indispensable para perfeccionar el contrato, el postor ganador debe entregar a la Entidad la garantía de fiel cumplimiento del mismo por una suma equivalente al diez por ciento (10%) del monto del contrato original. Esta se mantiene vigente hasta el consentimiento de la liquidación final.

Importante

En los contratos de ejecución de obras que celebren las Entidades con las micro y pequeñas empresas, estas últimas pueden otorgar como garantía de fiel cumplimiento el diez por ciento (10%) del monto del contrato original, porcentaje que es retenido por la Entidad durante la primera mitad del número total de pagos a realizarse, de forma prorrateada en cada pago, con cargo a ser devuelto a la finalización del mismo, conforme lo establece el artículo 149 del Reglamento, siempre que:

- a) *El procedimiento de selección original del cual derive el contrato a suscribirse sea una Adjudicación Simplificada.*
- b) *El plazo de ejecución de la obra sea igual o mayor a sesenta (60) días calendario; y,*
- c) *El pago a favor del contratista considere, al menos, dos (2) valorizaciones periódicas, en función del avance de obra.*

3.2.2. GARANTÍA DE FIEL CUMPLIMIENTO POR PRESTACIONES ACCESORIAS

En las contrataciones que conllevan la ejecución de prestaciones accesorias, tales como mantenimiento, reparación o actividades afines, se otorga una garantía adicional por una suma equivalente al diez por ciento (10%) del monto del contrato de la prestación accesorio, la misma que debe ser renovada periódicamente hasta el cumplimiento total de las obligaciones garantizadas.

3.2.3. GARANTÍA POR ADELANTO

En caso se haya previsto en la sección específica de las bases la entrega de adelantos, el contratista debe presentar una garantía emitida por idéntico monto conforme a lo estipulado en el artículo 153 del Reglamento.

3.3. REQUISITOS DE LAS GARANTÍAS

Las garantías que se presenten deben ser incondicionales, solidarias, irrevocables y de

realización automática en el país, al solo requerimiento de la Entidad. Asimismo, deben ser emitidas por empresas que se encuentren bajo la supervisión directa de la Superintendencia de Banca, Seguros y Administradoras Privadas de Fondos de Pensiones, y que cuenten con clasificación de riesgo B o superior. Asimismo, deben estar autorizadas para emitir garantías; o estar consideradas en la última lista de bancos extranjeros de primera categoría que periódicamente publica el Banco Central de Reserva del Perú.

Importante

Corresponde a la Entidad verificar que las garantías presentadas por el postor ganador de la buena pro y/o contratista cumplan con los requisitos y condiciones necesarios para su aceptación y eventual ejecución; sin perjuicio de la determinación de las responsabilidades funcionales que correspondan.

Advertencia

Los funcionarios de las Entidades no deben aceptar garantías emitidas bajo condiciones distintas a las establecidas en el presente numeral, debiendo tener en cuenta lo siguiente:

- 1. La clasificadora de riesgo que asigna la clasificación a la empresa que emite la garantía debe encontrarse listada en el portal web de la SBS (<http://www.sbs.gob.pe/sistema-financiero/clasificadoras-de-riesgo>).*
- 2. Se debe identificar en la página web de la clasificadora de riesgo respectiva, cuál es la clasificación vigente de la empresa que emite la garantía, considerando la vigencia a la fecha de emisión de la garantía.*
- 3. Para fines de lo establecido en el artículo 148 del Reglamento, la clasificación de riesgo B, incluye las clasificaciones B+ y B.*
- 4. Si la empresa que otorga la garantía cuenta con más de una clasificación de riesgo emitida por distintas empresas listadas en el portal web de la SBS, bastará que en una de ellas cumpla con la clasificación mínima establecida en el Reglamento.*

En caso exista alguna duda sobre la clasificación de riesgo asignada a la empresa emisora de la garantía, se deberá consultar a la clasificadora de riesgos respectiva.

De otro lado, además de cumplir con el requisito referido a la clasificación de riesgo, a efectos de verificar si la empresa emisora se encuentra autorizada por la SBS para emitir garantías, debe revisarse el portal web de dicha Entidad (<http://www.sbs.gob.pe/sistema-financiero/relacion-de-empresas-que-se-encuentran-autorizadas-a-emitir-cartas-fianza>).

Los funcionarios competentes deben verificar la autenticidad de la garantía a través de los mecanismos establecidos (consulta web, teléfono u otros) por la empresa emisora.

3.4. EJECUCIÓN DE GARANTÍAS

La Entidad puede solicitar la ejecución de las garantías conforme a los supuestos contemplados en el artículo 155 del Reglamento.

3.5. ADELANTOS

La Entidad puede establecer la entrega de adelantos directos y adelantos para materiales e insumos, y en el caso de contratos bajo la modalidad llave en mano, para equipamiento y mobiliario, de conformidad con el artículo 180 del Reglamento, siempre que ello haya sido previsto en la sección específica de las bases.

3.6. VALORIZACIONES

Las valorizaciones son la cuantificación económica de un avance físico en la ejecución de la obra, realizada en un período determinado, tienen el carácter de pagos a cuenta y son elaboradas

el último día de cada período previsto en la sección específica de las bases, por el inspector o supervisor, según corresponda y el contratista.

En caso se haya suscrito contrato con un consorcio, el pago de las valorizaciones se realizará a quien se indique en el contrato de consorcio.

Advertencia

En caso de retraso en los pagos a cuenta o pago final por parte de la Entidad, salvo que se deba a caso fortuito o fuerza mayor, esta reconoce al contratista los intereses legales correspondientes, de conformidad con el artículo 39 de la Ley y los artículos 1244, 1245 y 1246 del Código Civil, debiendo repetir contra los responsables de la demora injustificada.

3.7. REAJUSTES

Los reajustes se calculan conforme lo indicado en el numeral 38.3 del artículo 38 y el artículo 195 del Reglamento.

Importante

Tanto la elaboración como la aplicación de las fórmulas polinómicas se sujetan a lo dispuesto en el Decreto Supremo N° 011-79-VC y sus modificatorias, ampliatorias y complementarias.

3.8. PENALIDADES

3.8.1. PENALIDAD POR MORA EN LA EJECUCIÓN DE LA PRESTACIÓN

En caso de retraso injustificado del contratista en la ejecución de las prestaciones objeto del contrato, la Entidad le aplica automáticamente una penalidad por mora por cada día de atraso, de conformidad con el artículo 162 del Reglamento.

3.8.2. OTRAS PENALIDADES

La Entidad puede establecer penalidades distintas a la mencionada en el numeral precedente, según lo previsto en el artículo 163 del Reglamento y lo indicado en la sección específica de las bases.

Estos dos tipos de penalidades se calculan en forma independiente y pueden alcanzar cada una un monto máximo equivalente al diez por ciento (10%) del monto del contrato vigente, o de ser el caso, del ítem que debió ejecutarse.

3.9. INCUMPLIMIENTO DEL CONTRATO

Las causales para la resolución del contrato, serán aplicadas de conformidad con el artículo 36 de la Ley y 164 del Reglamento.

3.10. DISPOSICIONES FINALES

Todos los demás aspectos del presente procedimiento no contemplados en las bases se regirán supletoriamente por la Ley y su Reglamento, así como por las disposiciones legales vigentes.

SECCIÓN ESPECÍFICA

CONDICIONES ESPECIALES DEL PROCEDIMIENTO DE SELECCIÓN

(EN ESTA SECCIÓN LA ENTIDAD DEBERÁ COMPLETAR LA INFORMACIÓN EXIGIDA, DE ACUERDO A LAS INSTRUCCIONES INDICADAS)

[Handwritten signature]

[Handwritten mark]

[Handwritten mark]

CAPÍTULO I GENERALIDADES

1.1. ENTIDAD CONVOCANTE

Nombre : MUNICIPALIDAD DISTRITAL DE SAN JUAN DE LURIGANCHO
RUC N° : 20131378034
Domicilio legal : Jr. Los Amautas N° 180 - Urb. Zarate – San Juan de Lurigancho
Teléfono : 458-0509 / 376-2666
Correo electrónico : procedimientosmdsjl2023@gmail.com

1.2. OBJETO DE LA CONVOCATORIA

El presente procedimiento de selección tiene por objeto la contratación de la ejecución de la obra **“CREACION DE ESPACIO RECREATIVO EN LA AGRUPACION FAMILIAR FRANCISCO BOLOGNESI, COMUNA 12 - DISTRITO DE SAN JUAN DE LURIGANCHO - PROVINCIA DE LIMA - DEPARTAMENTO DE LIMA” - CUI 2559873.**

1.3. VALOR REFERENCIAL⁴

El valor referencial asciende a **S/ 570,600.60 (Quinientos setenta mil seiscientos con 60/100 soles)**, incluidos los impuestos de Ley y cualquier otro concepto que incida en el costo total de la ejecución de la obra. El valor referencial ha sido calculado al mes de **MARZO de 2023.**

Valor Referencial (VR)	Límites ⁵	
	Inferior	Superior
S/ 570,600.60 (Quinientos setenta mil seiscientos con 60/100 soles)	S/ 513,540.54 (Quinientos trece mil quinientos cuarenta con 54/100 soles)	S/ 627,660.66 (Seiscientos veintisiete mil seiscientos sesenta con 66/100 soles)

Importante

- El precio de las ofertas no puede exceder los límites del valor referencial de conformidad con el numeral 28.2 del artículo 28 de la Ley.

1.4. EXPEDIENTE DE CONTRATACIÓN

Documento y fecha de aprobación del expediente de contratación : FORMATO N° 02 (002-2023-AS14-SGAYCP/MDSJL), de fecha 09 de junio de 2023.

Documento y fecha de aprobación del expediente técnico : Resolución de Gerencia Municipal N° 249-2022-GM/MDSJL, de fecha 06 de setiembre del 2022.

Documento y fecha de actualización del expediente técnico, de corresponder : Resolución Gerencia Desarrollo Urbano N° 33-2023-GDU/MDSJL, de fecha 22 de marzo del 2023.

⁴ El monto del valor referencial indicado en esta sección de las bases no debe diferir del monto del valor referencial consignado en la ficha del procedimiento en el SEACE. No obstante, de existir contradicción entre estos montos, primará el monto del valor referencial indicado en las bases aprobadas.

⁵ De acuerdo a lo señalado en el artículo 48 del Reglamento, estos límites se calculan considerando dos (2) decimales. Para ello, si el límite inferior tiene más de dos (2) decimales, se aumenta en un dígito el valor del segundo decimal; en el caso del límite superior, se considera el valor del segundo decimal sin efectuar el redondeo.

1.5. FUENTE DE FINANCIAMIENTO

FUENTE FINANCIAMIENTO	RB.
5. RECURSOS DETERMINADOS	07
	18

Importante

La fuente de financiamiento debe corresponder a aquella prevista en la Ley de Equilibrio Financiero del Presupuesto del Sector Público del año fiscal en el cual se convoca el procedimiento de selección.

1.6. SISTEMA DE CONTRATACIÓN

El presente procedimiento se rige por el sistema de **PRECIOS UNITARIOS**, de acuerdo con lo establecido en el expediente de contratación respectivo.

1.7. MODALIDAD DE EJECUCIÓN

No corresponde

1.8. ALCANCES DEL REQUERIMIENTO

El alcance de la ejecución de la obra está definido en el Capítulo III de la presente sección de las bases.

1.9. PLAZO DE EJECUCIÓN DE LA OBRA

El plazo de ejecución de la obra materia de la presente convocatoria, es de sesenta (60) días calendario, en concordancia con lo establecido en el expediente de contratación y en el expediente técnico de obra.

1.10. COSTO DE REPRODUCCIÓN Y ENTREGA DE BASES Y DEL EXPEDIENTE TÉCNICO DE LA OBRA

Los participantes registrados tienen el derecho a recabar las bases y el expediente técnico de la obra en versión impresa o digital, según su elección, para cuyo efecto deben:

Pagar en : CAJA DE LA ENTIDAD sito en Jr. Los Amautas N° 180 - Urb. Zarate – San Juan de Lurigancho
Recoger en : SUB GERENCIA DE ABASTECIMIENTO Y CONTROL PATRIMONIAL sito en Jr. Los Amautas N° 180 - Urb. Zarate – San Juan de Lurigancho
Costo de bases : Impresa: S/ 5.00
Costo del expediente técnico : Impreso: S/ 500.00
Digital: S/ 50.00

Las bases y el expediente técnico se entregan inmediatamente después de realizado el pago correspondiente. Excepcionalmente, el expediente técnico en versión impresa puede ser entregado dentro del plazo máximo de un (1) día hábil de efectuado el pago.

Importante

- La Entidad debe entregar una constancia o formulario de cargos en donde consta que el participante recibió el expediente técnico completo. Dicha constancia o formulario debe incluir un índice del contenido del expediente técnico y número de folios correspondientes.
- El costo de entrega del ejemplar de las bases y del expediente técnico, no puede exceder el costo de su reproducción.

Advertencia

Las Entidades deben cautelar bajo responsabilidad que la versión impresa y digital del expediente técnico correspondan a la versión original del expediente técnico aprobado.

1.11. ACCESO VIRTUAL AL EXPEDIENTE TÉCNICO DE LA OBRA

El expediente técnico de la obra en versión digital se encuentra publicado en el SEACE, obligatoriamente, desde la fecha de la convocatoria del presente procedimiento de selección.

1.12. BASE LEGAL

- Ley N° 31638, Ley de Presupuesto del Sector Público para el Año Fiscal 2023.
- Ley N° 31639 Ley de Equilibrio Financiero del Presupuesto del Sector Público para el Año Fiscal 2023.
- Ley N° 31640, Ley de Endeudamiento del sector público para el año fiscal 2023.
- Ley N° 27805, Ley de Transparencia y acceso a la Información Pública.
- Texto Único Ordenado de la Ley N° 30225, Ley de Contrataciones del Estado aprobado mediante DS N° 082-2019-EF (en adelante la Ley de Contrataciones del Estado o LCE).
- Reglamento de la Ley de Contrataciones del Estado, aprobado mediante D.S. N° 344- 2018-EF, modificado por Decreto Supremo N° 377-2019-EF, Decreto Supremo N° 168- 2020-EF y, Decreto Supremo N° 250-2020-EF, Decreto Supremo N° 234-2022-EF y Decreto Supremo N° 308-2022-EF (en adelante el Reglamento de la Ley de Contrataciones del Estado o RLCE).
- Decreto Supremo N° 006-2017-JUS que aprueba el TUO de la Ley N° 27444 Ley del Procedimiento administrativo general.
- Ley N° 27806, Ley de Transparencia y de Acceso a la Información Pública.
- Decreto Supremo N° 008-2008-TR, Reglamento de la Ley MYPE.
- Decreto Supremo N° 304-2012-EF, TUO de la Ley General del Sistema Nacional del Presupuesto.
- Directivas y opiniones del Organismo Superior de las Contrataciones del Estado (OSCE).
- Reglamento Nacional de Edificaciones.
- Norma G 050 Seguridad durante la Construcción.
- Resolución de Secretaría General N° 018-2021-VIVIENDA-SG.
- Decreto Legislativo N° 1468
- Decreto Supremo N° 011-79-VC Reglamento de Régimen de fórmulas polinómicas.
- Reglamento del Sistema Nacional de defensa Civil
- Normas sobre consideraciones de mitigación de impacto ambiental.
- Código Civil.
- Directiva Administrativa N° 339-MINSA/DGIESP-2023, aprobada mediante RM 31-2023-MINSA, que establece las nuevas disposiciones para la vigilancia, prevención y control de la salud de los trabajadores con riesgo de exposición a SARS-CoV-2.
- DIRECTIVA N° 009-2020-OSCE/CD - LINEAMIENTOS PARA EL USO DEL CUADERNO DE OBRA DIGITAL
- DIRECTIVA 001-2022-OSCE/CD GESTIÓN DE LAS VALORIZACIONES DE OBRA A TRAVÉS DEL SISTEMA ELECTRÓNICO DE CONTRATACIONES DEL ESTADO – SEACE.

Las referidas normas incluyen sus respectivas modificaciones, de ser el caso.

CAPÍTULO II DEL PROCEDIMIENTO DE SELECCIÓN

2.1. CALENDARIO DEL PROCEDIMIENTO DE SELECCIÓN

Según el cronograma de la ficha de selección de la convocatoria publicada en el SEACE.

Importante

De conformidad con la vigesimosegunda Disposición Complementaria Final del Reglamento, en caso la Entidad (Ministerios y sus organismos públicos, programas o proyectos adscritos) haya difundido el requerimiento a través del SEACE siguiendo el procedimiento establecido en dicha disposición, no procede formular consultas u observaciones al requerimiento.

2.2. CONTENIDO DE LAS OFERTAS

La oferta contendrá, además de un índice de documentos⁶, la siguiente documentación:

2.2.1. Documentación de presentación obligatoria

2.2.1.1. Documentos para la admisión de la oferta

- a) Declaración jurada de datos del postor. **(Anexo N° 1)**
- b) Documento que acredite la representación de quien suscribe la oferta.

En caso de persona jurídica, copia del certificado de vigencia de poder del representante legal, apoderado o mandatario designado para tal efecto.

En caso de persona natural, copia del documento nacional de identidad o documento análogo, o del certificado de vigencia de poder otorgado por persona natural, del apoderado o mandatario, según corresponda.

En el caso de consorcios, este documento debe ser presentado por cada uno de los integrantes del consorcio que suscriba la promesa de consorcio, según corresponda.

Advertencia

De acuerdo con el artículo 4 del Decreto Legislativo N° 1246, las Entidades están prohibidas de exigir a los administrados o usuarios la información que puedan obtener directamente mediante la interoperabilidad a que se refieren los artículos 2 y 3 de dicho Decreto Legislativo. En esa medida, si la Entidad es usuaria de la Plataforma de Interoperabilidad del Estado – PIDE⁷ y siempre que el servicio web se encuentre activo en el Catálogo de Servicios de dicha plataforma, no corresponderá exigir el certificado de vigencia de poder y/o documento nacional de identidad.

- c) Declaración jurada de acuerdo con el literal b) del artículo 52 del Reglamento. **(Anexo N° 2)**
- d) Declaración jurada de cumplimiento del Expediente Técnico, según el numeral 3.1 del Capítulo III de la presente sección. **(Anexo N° 3)**

⁶ La omisión del índice no determina la no admisión de la oferta.

⁷ Para mayor información de las Entidades usuarias y del Catálogo de Servicios de la Plataforma de Interoperabilidad del Estado – PIDE ingresar al siguiente enlace <https://www.gobiernodigital.gob.pe/interoperabilidad/>

- e) Declaración jurada de plazo de ejecución de la obra. **(Anexo N° 4)**
- f) Promesa de consorcio con firmas legalizadas, de ser el caso, en la que se consigne los integrantes, el representante común, el domicilio común y las obligaciones a las que se compromete cada uno de los integrantes del consorcio, así como el porcentaje equivalente a dichas obligaciones. **(Anexo N° 5)**
- g) El precio de la oferta en SOLES y:
 - ✓ El desagregado de partidas, cuando el procedimiento se haya convocado a suma alzada.
 - ✓ Los precios unitarios, considerando las partidas según lo previsto en el último párrafo del literal b) del artículo 35 del Reglamento.

Asimismo, la oferta incluye el monto de la prestación accesoria, cuando corresponda. **(Anexo N° 6)**

El precio total de la oferta y los subtotales que lo componen deben ser expresados con dos (2) decimales. Los precios unitarios pueden ser expresados con más de dos (2) decimales.

Importante

- *El órgano encargado de las contrataciones o comité de selección, según corresponda, no puede incorporar documentos adicionales para la admisión de la oferta a los establecidos en este acápite.*
- *El análisis de precios unitarios y el detalle de los gastos generales fijos y variables de la oferta se presentan para el perfeccionamiento del contrato.*
- *El órgano encargado de las contrataciones o comité de selección, según corresponda, declara no admitidas las ofertas que no se encuentren dentro de los límites del valor referencial previstos en el numeral 28.2 del artículo 28 de la Ley. Asimismo, verifica la presentación de los documentos requeridos. De no cumplir con lo requerido, la oferta se considera no admitida.*

2.2.1.2. Documentos para acreditar los requisitos de calificación

Incorporar en la oferta los documentos que acreditan los “**Requisitos de Calificación**” que se detallan en el numeral 3.2 del Capítulo III de la presente sección de las bases.

2.2.2. Documentación de presentación facultativa:

- a) En el caso de microempresas y pequeñas empresas integradas por personas con discapacidad, o en el caso de consorcios conformados en su totalidad por estas empresas, deben presentar la constancia o certificado con el cual acredite su inscripción en el Registro de Empresas Promocionales para Personas con Discapacidad⁸.
- b) Solicitud de bonificación del cinco por ciento (5%) por tener la condición de micro y pequeña empresa **(Anexo N°11)**.
- c) Incorporar en la oferta los documentos que acreditan los “Factores de Evaluación” establecidos en el Capítulo IV de la presente sección de las bases, a efectos de obtener el puntaje previsto en dicho Capítulo para cada factor.

Advertencia

El órgano encargado de las contrataciones o comité de selección, según corresponda, no podrá exigir al postor la presentación de documentos que no hayan sido indicados en los acápites “Documentos para la admisión de la oferta”, “Requisitos de calificación” y “Factores de evaluación”.

⁸ Dicho documento se tendrá en consideración en caso de empate, conforme a lo previsto en el artículo 91 del Reglamento.

2.3. REQUISITOS PARA PERFECCIONAR EL CONTRATO

El postor ganador de la buena pro debe presentar los siguientes documentos para perfeccionar el contrato:

- a) Garantía de fiel cumplimiento del contrato.
- b) Garantía de fiel cumplimiento por prestaciones accesorias, de ser el caso.
- c) Solicitud para la constitución del fideicomiso, en el marco de lo establecido en el literal a) del numeral 184.9 del artículo 184 del Reglamento, de ser el caso⁹.
- d) Contrato de consorcio con firmas legalizadas ante Notario de cada uno de los integrantes, de ser el caso.
- e) Código de cuenta interbancaria (CCI) o, en el caso de proveedores no domiciliados, el número de su cuenta bancaria y la entidad bancaria en el exterior.
- f) Copia de la vigencia del poder del representante legal de la empresa que acredite que cuenta con facultades para perfeccionar el contrato, cuando corresponda.
- g) Copia de DNI del postor en caso de persona natural, o de su representante legal en caso de persona jurídica.

Advertencia

De acuerdo con el artículo 4 del Decreto Legislativo N° 1246, las Entidades están prohibidas de exigir a los administrados o usuarios la información que puedan obtener directamente mediante la interoperabilidad a que se refieren los artículos 2 y 3 de dicho Decreto Legislativo. En esa medida, si la Entidad es usuaria de la Plataforma de Interoperabilidad del Estado – PIDE¹⁰ y siempre que el servicio web se encuentre activo en el Catálogo de Servicios de dicha plataforma, no corresponderá exigir los documentos previstos en los literales e) y f).

- h) Domicilio para efectos de la notificación durante la ejecución del contrato.
- i) Autorización de notificación de la decisión de la Entidad sobre la solicitud de ampliación de plazo mediante medios electrónicos de comunicación ¹¹. **(Anexo N°12)**
- j) Constancia de capacidad libre de contratación expedida por el RNP¹².
- k) Programa de Ejecución de Obra (CPM) el cual presenta la ruta crítica y el calendario de avance de obra valorizado.
- l) Calendario de adquisición de materiales e insumos necesarios para la ejecución de obra, en concordancia con el calendario de avance de obra valorizado. Este calendario se actualiza con cada ampliación de plazo otorgada, en concordancia con el calendario de avance de obra valorizado vigente.
- m) Calendario de utilización de equipo, en caso la naturaleza de la contratación lo requiera.
- n) Memoria en la que se señalen las consideraciones que se han tomado en cuenta para la elaboración de los documentos indicados en los literales k), l) y m).
- o) Análisis de precios unitarios de las partidas y detalle de los gastos generales fijos y variables de la oferta, en caso de obras sujetas a precios unitarios¹³.
- p) Desagregado por partidas que dio origen a la oferta, en caso de obras a suma alzada.
- q) Copia de documentos que sustenten la propiedad, la posesión, el compromiso de compra venta o alquiler u otro documento que acredite la disponibilidad del requisito de calificación equipamiento estratégico. En el caso que el postor ganador sea un consorcio los documentos de acreditación de este requisito pueden estar a nombre del consorcio o de uno de sus integrantes.

⁹ Cuando la Entidad no haya incorporado en las bases la obligación de constituir un fideicomiso para la administración de los adelantos destinados a la ejecución de obra, el postor adjudicado puede presentar la solicitud para la constitución del fideicomiso.

¹⁰ Para mayor información de las Entidades usuarias y del Catálogo de Servicios de la Plataforma de Interoperabilidad del Estado – PIDE ingresar al siguiente enlace <https://www.gobiernodigital.gob.pe/interoperabilidad/>

¹¹ En tanto se implemente la funcionalidad en el SEACE, de conformidad con la Primera Disposición Complementaria Transitoria del Decreto Supremo N° 234-2022-EF.

¹² Este requisito no aplica para procedimientos de contratación directa por la causal de carácter de secreto, secreto militar o por razones de orden interno.

¹³ La Entidad puede requerir este documento en caso de obras a suma alzada.

- r) Copia de los diplomas que acrediten la formación académica requerida del plantel profesional clave, en caso que el grado o título profesional requerido no se encuentre publicado en el Registro Nacional de Grados Académicos y Títulos Profesionales a cargo de la Superintendencia Nacional de Educación Superior Universitaria – SUNEDU¹⁴.
- s) Copia de (i) contratos y su respectiva conformidad o (ii) constancias o (iii) certificados o (iv) cualquier otra documentación que, de manera fehaciente demuestre la experiencia del personal que conforma el plantel profesional clave.

Importante

- *La Entidad debe aceptar las diferentes denominaciones utilizadas para acreditar la carrera profesional requerida, aun cuando no coincida literalmente con aquella prevista en los requisitos de calificación (por ejemplo Ingeniería Ambiental, Ingeniería en Gestión Ambiental, Ingeniería y Gestión Ambiental u otras denominaciones).*
- *Los documentos que acreditan la experiencia del personal deben incluir como mínimo los nombres y apellidos del profesional, el cargo desempeñado, el plazo de la prestación indicando el día, mes y año de inicio y culminación, el nombre de la Entidad u organización que emite el documento, la fecha de emisión y nombres y apellidos de quien suscribe el documento.*

En caso estos documentos establezcan el plazo de la experiencia adquirida por el profesional en meses sin especificar los días la Entidad debe considerar el mes completo.

De presentarse experiencia ejecutada paralelamente (traslape), para el cómputo del tiempo de dicha experiencia sólo se considerará una vez el periodo traslapado. No obstante, de presentarse periodos traslapados en el residente de obra, no se considera ninguna de las experiencias acreditadas, salvo la ejecución de obras por paquete.

Se considerará aquella experiencia que no tenga una antigüedad mayor a veinticinco (25) años anteriores a la fecha de la presentación de ofertas.

Asimismo, la Entidad debe valorar de manera integral los documentos presentados para acreditar dicha experiencia. En tal sentido, aun cuando en los documentos presentados la denominación del cargo o puesto no coincida literalmente con aquella prevista en los requisitos de calificación, se deberá validar la experiencia si las actividades que realizó el profesional corresponden con la función propia del cargo o puesto requerido.

- *Cuando el postor ganador de la buena pro presenta como plantel profesional clave a profesionales que se encuentren prestando servicios como residente o supervisor en obras contratadas por la Entidad que no cuentan con recepción, procede otorgar plazo adicional para subsanar, conforme lo previsto en el literal a) del artículo 141 del Reglamento.*
- *En caso que el postor ganador de la buena pro sea un consorcio, las garantías que presente este para el perfeccionamiento del contrato, así como durante la ejecución contractual, de ser el caso, además de cumplir con las condiciones establecidas en el artículo 33 de la Ley y en el artículo 148 del Reglamento, deben consignar expresamente el nombre completo o la denominación o razón social de los integrantes del consorcio, en calidad de garantizados, de lo contrario no podrán ser aceptadas por las Entidades. No se cumple el requisito antes indicado si se consigna únicamente la denominación del consorcio, conforme lo dispuesto en la Directiva "Participación de Proveedores en Consorcio en las Contrataciones del Estado".*
- *En los contratos de ejecución de obras que celebren las Entidades con las micro y pequeñas empresas, estas últimas pueden otorgar como garantía de fiel cumplimiento el diez por ciento (10%) del monto del contrato, porcentaje que es retenido por la Entidad durante la primera mitad del número total de pagos a realizarse, de forma prorrateada en cada pago, con cargo a ser devuelto a la finalización del mismo, conforme lo establece el numeral 149.4 del artículo 149 del Reglamento y numeral 151.3 del artículo 151 del Reglamento, siempre que:*
 - a) *El procedimiento de selección original del cual derive el contrato a suscribirse sea una Adjudicación Simplificada.*
 - b) *El plazo de ejecución de la obra sea igual o mayor a sesenta (60) días calendario; y,*
 - c) *El pago a favor del contratista considere, al menos, dos (2) valorizaciones periódicas, en función del avance de obra.*

¹⁴ <https://enlinea.sunedu.gob.pe/>

Para dicho efecto los postores deben encontrarse registrados en el REMYPE, consignando en la Declaración Jurada de Datos del Postor (Anexo N° 1) o en la solicitud de retención de la garantía durante el perfeccionamiento del contrato, que tienen la condición de MYPE, lo cual será verificado por la Entidad en el link <http://www2.trabajo.gob.pe/servicios-en-linea-2-2> opción consulta de empresas acreditadas en el REMYPE.

Importante

- Corresponde a la Entidad verificar que las garantías presentadas por el postor ganador de la buena pro cumplan con los requisitos y condiciones necesarios para su aceptación y eventual ejecución; sin perjuicio de la determinación de las responsabilidades funcionales que correspondan.*
- De conformidad con el Reglamento Consular del Perú aprobado mediante Decreto Supremo N° 076-2005-RE para que los documentos públicos y privados extendidos en el exterior tengan validez en el Perú, deben estar legalizados por los funcionarios consulares peruanos y refrendados por el Ministerio de Relaciones Exteriores del Perú, salvo que se trate de documentos públicos emitidos en países que formen parte del Convenio de la Apostilla, en cuyo caso bastará con que estos cuenten con la Apostilla de la Haya¹⁵.*
- La Entidad no puede exigir documentación o información adicional a la consignada en el presente numeral para el perfeccionamiento del contrato.*

2.4. PERFECCIONAMIENTO DEL CONTRATO

El contrato se perfecciona con la suscripción del documento que lo contiene. Para dicho efecto el postor ganador de la buena pro, dentro del plazo previsto en el artículo 141 del Reglamento, debe presentar la documentación requerida en Mesa de Partes de la Municipalidad de San Juan de Lurigancho, atención por la dirección sito: Jr. Tahuantinsuyo (puerta 3 de la municipalidad) – Urb. Zarate – San Juan de Lurigancho., en el horario de 08:00 a 16:00 horas.

Importante

En el caso de contratación de obras por paquete, se debe suscribir un contrato por cada obra incluida en el paquete.

2.5. ADELANTOS¹⁴

No se otorgará adelantos

2.6. VALORIZACIONES

El periodo de valorización será **MENSUAL**.

Importante

- Cuando el periodo de valorización establecido por la Entidad sea el mensual, el plazo del pago de la valorización se regirá por lo dispuesto en el numeral 194.7 del artículo 194 del Reglamento. En cambio, si la Entidad prevé un periodo de valorización distinto al mensual, se debe establecer los plazos y procedimiento aplicables para la valorización, teniendo en consideración lo dispuesto en el numeral 194.6 del referido artículo, así como el plazo para el pago de las valorizaciones.*
- Las valorizaciones de obra se presentan a través del módulo de ejecución contractual del SEACE. Dicha obligación aplica a los contratos de obra que deriven de procedimientos de selección para la ejecución de obras, convocados a partir de la entrada en vigencia de la Directiva N° 001-2022-OSCE/CD "Gestión de las valorizaciones de obra a través del SEACE"¹⁶. Mediante comunicado el OSCE publica y difunde la relación de Entidades obligadas a usar la*

¹⁵ Según lo previsto en la Opinión N° 009-2016/DTN.

¹⁶ Aprobada mediante Resolución N° 002-2022-OSCE-PRE y modificada mediante Resolución N° 042-2022-OSCE/PRE, publicadas en el Diario Oficial El Peruano el 10 de enero de 2022 y 5 de marzo de 2022, respectivamente.

sección de valorizaciones electrónicas como medio para la gestión de las valorizaciones de obra. El primer listado de entidades obligadas se encuentra publicado en el siguiente enlace:

<https://www.gob.pe/institucion/osce/noticias/575017-comunicado-n-001-2022-osce>.

2.7. PLAZO PARA EL PAGO DEL SALDO DE LA LIQUIDACIÓN DEL CONTRATO DE OBRA

La Entidad o el contratista, según corresponda, deben efectuar el pago del monto correspondiente al saldo de la liquidación del contrato de obra, en el plazo de sesenta (60) días calendario, computados desde el día siguiente del consentimiento de la liquidación. Para tal efecto, la parte que solicita el pago debe presentar el comprobante de pago respectivo.

CAPÍTULO III REQUERIMIENTO

Importante

Es responsabilidad de la Entidad cautelar la adecuada formulación del expediente técnico, debiendo asegurar la calidad técnica y reducir la necesidad de su reformulación por errores o deficiencias técnicas que repercutan en el proceso de contratación y en la ejecución de la obra.

3.1. EXPEDIENTE TÉCNICO E INFORMACIÓN COMPLEMENTARIA DEL EXPEDIENTE TÉCNICO

SE ADJUNTA LOS TERMINOS DE REFERENCIA A LA PRESENTE BASE ADMINISTRATIVA

Importante

- Si como resultado de una consulta u observación corresponde precisarse o ajustarse el requerimiento, se solicita la autorización del área usuaria y se pone de conocimiento de tal hecho a la dependencia que aprobó el expediente de contratación, de conformidad con el numeral 72.3 del artículo 72 del Reglamento.
- Los requisitos de calificación determinan si los postores cuentan con las capacidades necesarias para ejecutar el contrato, lo que debe ser acreditado documentalmente, y no mediante declaración jurada.

CAPÍTULO IV FACTORES DE EVALUACIÓN

La evaluación se realiza sobre la base de cien (100) puntos.

Para determinar la oferta con el mejor puntaje y el orden de prelación de las ofertas, se considera lo siguiente:

FACTOR DE EVALUACIÓN	PUNTAJE / METODOLOGÍA PARA SU ASIGNACIÓN
A. PRECIO	
<p><u>Evaluación:</u></p> <p>Se evaluará considerando el precio ofertado por el postor.</p> <p><u>Acreditación:</u></p> <p>Se acreditará mediante el documento que contiene el precio de la oferta (Anexo N° 6).</p>	<p>La evaluación consistirá en otorgar el máximo puntaje a la oferta de precio más bajo y se otorga a las demás ofertas puntajes inversamente proporcionales a sus respectivos precios, según la siguiente fórmula:</p> $P_i = \frac{O_m \times PMP}{O_i}$ <p>I = Oferta Pi = Puntaje de la oferta a evaluar Oi = Precio i Om = Precio de la oferta más baja PMP = Puntaje máximo del precio</p> <p>[100]¹⁷ puntos</p>

Importante

Los factores de evaluación elaborados por el órgano encargado de las contrataciones o comité de selección, según corresponda, deben ser objetivos y guardan vinculación, razonabilidad y proporcionalidad con el objeto de la contratación. Asimismo, estos no pueden calificar con puntaje el cumplimiento del Expediente Técnico ni los requisitos de calificación.

¹⁷ De 88 a 100 puntos, en el caso de obras bajo la modalidad de ejecución llave en mano en las que se puede incluir adicionalmente el factor capacitación. De 83 a 100 puntos, si adicionalmente, se incluyen los factores de sostenibilidad ambiental y social e integridad en la contratación pública (cuando el valor referencial supere el monto establecido por la Ley de Presupuesto del Sector Público para la Adjudicación Simplificada).

CAPÍTULO V PROFORMA DEL CONTRATO

Importante

- *Dependiendo del objeto del contrato, de resultar indispensable, puede incluirse cláusulas adicionales o la adecuación de las propuestas en el presente documento, las que en ningún caso pueden contemplar disposiciones contrarias a la normativa vigente ni a lo señalado en este capítulo.*
- *En el caso de contratación de obras por paquete, se debe suscribir un contrato por cada obra incluida en el paquete.*

Conste por el presente documento, la contratación de la ejecución de la obra “**CREACION DE ESPACIO RECREATIVO EN LA AGRUPACION FAMILIAR FRANCISCO BOLOGNESI, COMUNA 12 - DISTRITO DE SAN JUAN DE LURIGANCHO - PROVINCIA DE LIMA - DEPARTAMENTO DE LIMA**” - CUI 2559873, que celebra de una parte [CONSIGNAR EL NOMBRE DE LA ENTIDAD], en adelante LA ENTIDAD, con RUC N° [...], con domicilio legal en [...], representada por [...], identificado con DNI N° [...], y de otra parte [...], con RUC N° [...], con domicilio legal en [...], inscrita en la Ficha N° [...] Asiento N° [...] del Registro de Personas Jurídicas de la ciudad de [...], debidamente representado por su Representante Legal, [...], con DNI N° [...], según poder inscrito en la Ficha N° [...], Asiento N° [...] del Registro de Personas Jurídicas de la ciudad de [...], a quien en adelante se le denominará EL CONTRATISTA en los términos y condiciones siguientes:

CLÁUSULA PRIMERA: ANTECEDENTES

Con fecha [...], el órgano encargado de las contrataciones o comité de selección, según corresponda, adjudicó la buena pro de la **ADJUDICACIÓN SIMPLIFICADA N° 014-2023-CS/MDSJL** para la contratación de la ejecución de la obra “**CREACION DE ESPACIO RECREATIVO EN LA AGRUPACION FAMILIAR FRANCISCO BOLOGNESI, COMUNA 12 - DISTRITO DE SAN JUAN DE LURIGANCHO - PROVINCIA DE LIMA - DEPARTAMENTO DE LIMA**” - CUI 2559873, a [INDICAR NOMBRE DEL GANADOR DE LA BUENA PRO], cuyos detalles e importe constan en los documentos integrantes del presente contrato.

CLÁUSULA SEGUNDA: OBJETO

El presente contrato tiene por objeto “**CREACION DE ESPACIO RECREATIVO EN LA AGRUPACION FAMILIAR FRANCISCO BOLOGNESI, COMUNA 12 - DISTRITO DE SAN JUAN DE LURIGANCHO - PROVINCIA DE LIMA - DEPARTAMENTO DE LIMA**” - CUI 2559873

CLÁUSULA TERCERA: MONTO CONTRACTUAL

El monto total del presente contrato asciende a [CONSIGNAR MONEDA Y MONTO], que incluye todos los impuestos de Ley.

Este monto comprende el costo de la ejecución de la obra, todos los tributos, seguros, transporte, inspecciones, pruebas y, de ser el caso, los costos laborales conforme a la legislación vigente, así como cualquier otro concepto que pueda tener incidencia sobre la ejecución de la prestación materia del presente contrato.

CLÁUSULA CUARTA: DEL PAGO¹⁸

LA ENTIDAD se obliga a pagar la contraprestación a EL CONTRATISTA en [INDICAR MONEDA], en periodos de valorización [CONSIGNAR MENSUALES U OTRO TIPO DE PERIODO], conforme a lo previsto en la sección específica de las bases. Asimismo, LA ENTIDAD o EL CONTRATISTA,

¹⁸ En cada caso concreto, dependiendo de la naturaleza del contrato, podrá adicionarse la información que resulte pertinente a efectos de generar el pago.

según corresponda, se obligan a pagar el monto correspondiente al saldo de la liquidación del contrato de obra, en el plazo de [CONSIGNAR PLAZO EN DÍAS] días calendario, computados desde el día siguiente del consentimiento de la liquidación.

En caso de retraso en el pago de las valorizaciones, por razones imputables a LA ENTIDAD, EL CONTRATISTA tiene derecho al reconocimiento de los intereses legales efectivos, de conformidad con el artículo 39 de la Ley de Contrataciones del Estado y los artículos 1244, 1245 y 1246 del Código Civil. Para tal efecto, se formulará una valorización de intereses y el pago se efectuará en las valorizaciones siguientes.

CLÁUSULA QUINTA: DEL PLAZO DE LA EJECUCIÓN DE LA PRESTACIÓN

El plazo de ejecución del presente contrato es de [.....] días calendario, el mismo que se computa desde el día siguiente de cumplidas las condiciones previstas en el artículo 176 del Reglamento.

CLÁUSULA SEXTA: PARTES INTEGRANTES DEL CONTRATO

El presente contrato está conformado por las bases integradas, la oferta ganadora, así como los documentos derivados del procedimiento de selección que establezcan obligaciones para las partes.

CLÁUSULA SÉTIMA: GARANTÍAS

EL CONTRATISTA entregó al perfeccionamiento del contrato la respectiva garantía incondicional, solidaria, irrevocable, y de realización automática en el país al solo requerimiento, a favor de LA ENTIDAD, por los conceptos, montos y vigencias siguientes:

- De fiel cumplimiento del contrato: [CONSIGNAR EL MONTO], a través de la [INDICAR EL TIPO DE GARANTÍA PRESENTADA] N° [INDICAR NÚMERO DEL DOCUMENTO] emitida por [SEÑALAR EMPRESA QUE LA EMITE]. Monto que es equivalente al diez por ciento (10%) del monto del contrato original, la misma que debe mantenerse vigente hasta el consentimiento de la liquidación final.

Importante

Al amparo de lo dispuesto en el numeral 149.4 del artículo 149 del Reglamento de la Ley de Contrataciones del Estado, en el caso de contratos de ejecución de obras que se sujeten a las condiciones establecidas en dicho artículo, si el postor ganador de la buena pro solicita la retención del diez por ciento (10%) del monto del contrato original como garantía de fiel cumplimiento de contrato, debe consignarse lo siguiente:

- *"De fiel cumplimiento del contrato: [CONSIGNAR EL MONTO], a través de la retención que debe efectuar LA ENTIDAD, durante la primera mitad del número total de pagos a realizarse, de forma prorrateada, con cargo a ser devuelto a la finalización del mismo."*

En el caso que corresponda, consignar lo siguiente:

- Garantía fiel cumplimiento por prestaciones accesorias: [CONSIGNAR EL MONTO], a través de la [INDICAR EL TIPO DE GARANTÍA PRESENTADA] N° [INDICAR NÚMERO DEL DOCUMENTO] emitida por [SEÑALAR EMPRESA QUE LA EMITE], la misma que debe mantenerse vigente hasta el cumplimiento total de las obligaciones garantizadas.

Importante

Al amparo de lo dispuesto en el numeral 151.3 del artículo 151 del Reglamento de la Ley de Contrataciones del Estado, si el postor ganador de la buena pro solicita la retención del diez por ciento (10%) del monto del contrato de la prestación accesorias como garantía de fiel cumplimiento de prestaciones accesorias, debe consignarse lo siguiente:

"De fiel cumplimiento por prestaciones accesorias: [CONSIGNAR EL MONTO], a través de la retención que debe efectuar LA ENTIDAD, durante la primera mitad del número total de pagos a realizarse, de forma prorrateada, con cargo a ser devuelto a la finalización del mismo."

CLÁUSULA OCTAVA: EJECUCIÓN DE GARANTÍAS POR FALTA DE RENOVACIÓN

LA ENTIDAD puede solicitar la ejecución de las garantías cuando EL CONTRATISTA no las hubiere renovado antes de la fecha de su vencimiento, conforme a lo dispuesto en el literal a) del numeral 155.1 del artículo 155 del Reglamento de la Ley de Contrataciones del Estado.

CLÁUSULA UNDÉCIMA: CONFORMIDAD DE LA OBRA

La conformidad de la obra será dada con la suscripción del Acta de Recepción de Obra.

CLÁUSULA DUODÉCIMA: DECLARACIÓN JURADA DEL CONTRATISTA

EL CONTRATISTA declara bajo juramento que se compromete a cumplir las obligaciones derivadas del presente contrato, bajo sanción de quedar inhabilitado para contratar con el Estado en caso de incumplimiento.

CLÁUSULA DÉCIMA TERCERA: ASIGNACIÓN DE RIESGOS DEL CONTRATO DE OBRA

[INCLUIR¹⁹ EN ESTA CLÁUSULA LA IDENTIFICACIÓN Y ASIGNACIÓN DE RIESGOS QUE PUEDAN OCURRIR DURANTE LA EJECUCIÓN DE LA OBRA, ASI COMO LA DETERMINACIÓN DE LA PARTE DEL CONTRATO QUE DEBE ASUMIRLOS DURANTE LA EJECUCIÓN CONTRACTUAL, SEGÚN LAS DISPOSICIONES PREVISTAS EN LA DIRECTIVA "GESTIÓN DE RIESGOS EN LA PLANIFICACIÓN DE LA EJECUCIÓN DE OBRAS". LA GESTION DE RIESGOS FORMA PARTE DE LA ÚLTIMA VERSIÓN DEL EXPEDIENTE TECNICO DE OBRA PUBLICADO EN LA OPCIÓN "VER EXPEDIENTE TÉCNICO DE OBRA" DEL SEACE].

CLÁUSULA DÉCIMA CUARTA: RESPONSABILIDAD POR VICIOS OCULTOS

Ni la suscripción del Acta de Recepción de Obra, ni el consentimiento de la liquidación del contrato de obra, enervan el derecho de LA ENTIDAD a reclamar, posteriormente, por defectos o vicios ocultos, conforme a lo dispuesto por los artículos 40 de la Ley de Contrataciones del Estado y 173 de su Reglamento.

El plazo máximo de responsabilidad de EL CONTRATISTA es de [CONSIGNAR TIEMPO EN AÑOS, NO MENOR DE 7 AÑOS] años, contados a partir de la conformidad de la recepción [INDICAR TOTAL O PARCIAL, SEGÚN CORRESPONDA] de la obra.

CLÁUSULA DÉCIMA QUINTA: PENALIDADES

Si EL CONTRATISTA incurre en retraso injustificado en la ejecución de las prestaciones objeto del contrato, LA ENTIDAD le aplica automáticamente una penalidad por mora por cada día de atraso, de acuerdo a la siguiente fórmula:

$$\text{Penalidad Diaria} = \frac{0.10 \times \text{monto vigente}}{F \times \text{plazo vigente en días}}$$

Donde:

F = 0.15 para plazos mayores a sesenta (60) días o;

F = 0.40 para plazos menores o iguales a sesenta (60) días.

El retraso se justifica a través de la solicitud de ampliación de plazo debidamente aprobado. Adicionalmente, se considera justificado el retraso y en consecuencia no se aplica penalidad, cuando EL CONTRATISTA acredite, de modo objetivamente sustentado, que el mayor tiempo transcurrido no le resulta imputable. En este último caso la calificación del retraso como justificado por parte de LA ENTIDAD no da lugar al pago de gastos generales ni costos directos de ningún tipo, conforme el numeral 162.5 del artículo 162 del Reglamento de la Ley de Contrataciones del Estado.

Adicionalmente a la penalidad por mora se aplicarán las siguientes penalidades:

¹⁹ De acuerdo con el numeral 32.2 del artículo 32 de la Ley y el numeral 29.2 del artículo 29 del Reglamento, esta cláusula es obligatoria.

PENALIDADES			
N°	Supuestos de penalidad	Forma de cálculo	Procedimiento

1	Cuando el personal del plantel profesional clave permanece menos de sesenta (60) días calendario o del íntegro del plazo de ejecución, si este es menor a los sesenta (60) días calendario, de conformidad con las disposiciones establecidas en el numeral 190.2 del artículo 190 del Reglamento.	Una (1) UIT por cada día de ausencia del personal en obra en el plazo previsto.	Según informe del Supervisor o Inspector de la Obra o algún funcionario de la entidad, según corresponda.
2	En caso culmine la relación contractual entre el contratista y el personal ofertado y la Entidad no haya aprobado la sustitución del personal por no cumplir con la experiencia y calificaciones requeridas.	(0.5 UIT) por cada día de ausencia del personal en obra.	Según informe del Supervisor o Inspector de la Obra o algún funcionario de la entidad, según corresponda.
3	Si el contratista o su personal, no permite el acceso al cuaderno de obra al Supervisor o Inspector de la Obra, impidiéndole anotar las ocurrencias.	Cinco por mil (5/1000) del monto de la valorización del periodo por cada día de dicho impedimento.	Según informe del Supervisor o Inspector de la Obra o algún funcionario de la entidad, según corresponda.
4	Si el contratista no cumple con proveer con el personal ofertado, de acuerdo al porcentaje de participación indicado en el expediente técnico.	Se impondrá una penalidad de una (0.5 UIT) por cada día que demore el reemplazo.	Según informe del Supervisor o Inspector de la Obra o algún funcionario de la entidad, según corresponda.
5	Si el contratista no emplea los dispositivos de seguridad peatonal y vehicular y las señalizaciones especificadas en el expediente técnico.	Uno por mil (1/1000) del monto del contrato por cada día de incumplimiento	Según informe del Supervisor o Inspector de la Obra o algún funcionario de la entidad, según corresponda. Para la aplicación de la penalidad, se precisa que señalización es diurna y nocturna.
6	Si el contratista no realiza las pruebas y ensayos oportunamente para verificar la calidad de los materiales y las dosificaciones.	Uno por mil (1/1000) del monto del contrato por cada día de incumplimiento	Según informe del Supervisor o Inspector de la Obra o algún funcionario de la entidad, según corresponda.

7	Cuando el contratista no cumpla con dotar a su personal de los elementos de seguridad y la indumentaria señalada por la Entidad. Esta penalidad se considerará por el total de la obra, es decir si alguno de los trabajadores no está debidamente equipado la penalidad se aplicará a todo el contrato.	Uno por mil (1/1000) del monto del contrato por cada día de incumplimiento.	Según informe del Supervisor o Inspector de la Obra o algún funcionario de la entidad, según corresponda. Para la aplicación de la penalidad, se precisa que los Equipos de Protección Personal para la actividad, según la actividad sea diurna o nocturna.
8	Si EL CONTRATISTA presenta documentación y/o información incompleta en las solicitudes de ampliaciones de plazo, adicionales de obra, mayores metrados, reducción de obra, o aquella vinculadas a valorizaciones, indicado en el contrato.	0,50 UIT por cada infracción	Según informe del Supervisor o Inspector de la Obra o algún funcionario de la entidad, según corresponda.
9	Si el contratista presenta valorizaciones de obras y/o metrados no ejecutados (sobre - valorizaciones) y pagos en exceso, valorizaciones adelantadas u otros actos que ocasionen pagos indebidos o no encuadrados en las disposiciones vigentes, sin perjuicio de las acciones legales que pudieran corresponder.	Uno por mil (1/1000) del monto del contrato por cada día de incumplimiento.	Según informe del Supervisor o Inspector de la Obra o algún funcionario de la entidad, según corresponda.
10	Si el contratista ejecuta adicionales de obra sin contar con la aprobación de la entidad.	Uno por mil (1/1000) del monto del contrato por cada día de incumplimiento.	Según informe del Supervisor o Inspector de la Obra o algún funcionario de la entidad, según corresponda.
11	En caso el contratista no contara con el equipamiento ofertado para la ejecución de la obra.	El equivalente al 10% de la valorización (antes de reajustes y amortizaciones) del mes en que se detecta la falta	Según informe del Supervisor o Inspector de la Obra o algún funcionario de la entidad, según corresponda.
12	Si el residente de obra no permanece en la obra, según establece en el Artículo 179° del Reglamento de la Ley de Contrataciones del Estado.	(0.5 UIT) por cada día de ausencia del personal en obra.	Según informe del Supervisor o Inspector de la Obra o algún funcionario de la entidad, según corresponda.

13	Si el contratista no presenta la reprogramación de sus trabajos cuando el supervisor lo requiera como consecuencia del atraso en el cumplimiento del cronograma vigente.	Uno por mil (1/1000) del monto del contrato por cada día de incumplimiento.	Según informe del Supervisor o Inspector de la Obra o algún funcionario de la entidad, según corresponda.
12	Cuando el contratista se niega a entregar el cuaderno de obra a la entidad, al solo requerimiento de esta última.	Uno por mil (1/1000) del monto del contrato por cada día de incumplimiento.	Según informe del Supervisor o Inspector de la Obra o algún funcionario de la entidad, según corresponda.
14	Si el contratista no cumple con entregar el calendario programado valorizado adecuado a la fecha de inicio de plazo contractual. El plazo de entrega será de 48 horas y se contabilizará a partir del cumplimiento de las exigencias indicadas en el artículo 176° del Reglamento de la Ley de Contrataciones del Estado.	Uno por mil (1/1000) del monto del contrato por cada día de atraso en la presentación.	Según informe del Supervisor o Inspector de la Obra o algún funcionario de la entidad, según corresponda.
14	Si el contratista no presenta las valorizaciones a la entidad dentro de los plazos estipulados en el Reglamento de la Ley de Contrataciones del Estado.	Uno por mil (1/1000) del monto del contrato por cada día de incumplimiento.	Según informe del Supervisor o Inspector de la Obra o algún funcionario de la entidad, según corresponda.
15	Si el contratista presenta valorizaciones de obra, incompletos de acuerdo a los requerimientos mínimos solicitados por la Entidad.	Uno por mil (1/1000) del monto del contrato por cada día de incumplimiento.	Según informe del Supervisor o Inspector de la Obra o algún funcionario de la entidad, según corresponda.
16	Cuando el contratista no coloque cartel de obra dentro del plazo establecido en las especificaciones técnicas, y no mantiene en buenas condiciones desde el inicio hasta la culminación de la obra.	Uno por mil (1/1000) del monto del contrato por cada día de incumplimiento.	Según informe del Supervisor o Inspector de la Obra o algún funcionario de la entidad, según corresponda.
17	Por subcontratar las prestaciones a su cargo.	1,0 UIT por cada día de atraso	Según informe del Supervisor o Inspector de la Obra o algún funcionario de la entidad, según corresponda.
18	Si el contratista no cumple con la entrega del Expediente Técnico Final Conforme a Obra, en el plazo indicado en el contrato.	1,0 UIT por cada día de atraso	Según informe del Supervisor o Inspector de la Obra o algún funcionario de la entidad, según corresponda.



19	Si El Contratista incumple las normas laborales del personal	1,0 UIT por cada día de atraso	Según informe del Supervisor o Inspector de la Obra o algún funcionario de la entidad, según corresponda.
20	En caso el Contratista incumpla con su obligación de mantener vigentes las pólizas de seguros.	1,0 UIT por cada día de atraso	Según informe del Supervisor o Inspector de la Obra o algún funcionario de la entidad, según corresponda.
21	Si el Contratista presenta documentación y/o información incompleta en la tramitación de la liquidación final de obra.	1,0 UIT por cada día de atraso	Según informe del Supervisor o Inspector de la Obra o algún funcionario de la entidad, según corresponda.
22	Si el contratista no cumple con presentar documentos e informes especiales en los plazos fijados por el área usuaria.	1,0 UIT por cada día de atraso	Según informe del Supervisor o Inspector de la Obra o algún funcionario de la entidad, según corresponda.
23	Si el contratista no cumple con mantener vigentes las certificaciones y/o no las presenta en cada valorización y/o en la liquidación final de obra	1,0 UIT por cada día de atraso	Según informe del Supervisor o Inspector de la Obra o algún funcionario de la entidad, según corresponda.

Nota:

- (i). En cada caso particular, se determinará si cierto evento constituye un supuesto de caso fortuito o fuerza mayor a efectos de penalizar o no al contratista en cuanto al cambio de los profesionales. Asimismo, se exceptúan de aplicación de penalidad los supuestos de (i) muerte, (ii) invalidez sobreviniente, e (iii) inhabilitación para ejercer la profesión.
- (ii). La aplicación de las penalidades serán efectivizadas por la Supervisión en la oportunidad de trámite de la valorización del mes de ocurrida la falta o siguiente al hecho advertido o en la liquidación final, según corresponda; o si fuera necesario, se cobra del monto resultante de la ejecución de la garantía de fiel cumplimiento.
- (iii). La penalidad por mora y las otras penalidades pueden alcanzar cada una un monto máximo equivalente al diez por ciento (10%) del monto del contrato vigente, o de ser el caso, del ítem que debió ejecutarse.
- (iv). Cuando llegue a cubrir el monto máximo de la penalidad por mora o el monto máximo para otras penalidades, LA ENTIDAD puede resolver el contrato por incumplimiento. La resolución del contrato por penalidad es propia, conforme a lo establecido en el Reglamento de la Ley de Contrataciones.
- (v). Las penalidades se aplicaran cada vez que se detecte la falta.
- (vi). No se puede incluir como otras penalidades la sola presentación de la solicitud de sustitución del personal acreditado. La penalidad por sustitución del personal aplica siempre y cuando la Entidad no haya aprobado su sustitución, según lo previsto en el numeral 190.4 del artículo 190 del Reglamento.

Importante

De haberse previsto otras penalidades a las previstas, incluir los supuestos de aplicación de penalidad, la forma de cálculo de la penalidad para cada supuesto y el procedimiento mediante el cual se verifica el supuesto a penalizar, conforme el artículo 163 del Reglamento de la Ley de Contrataciones del Estado.

Estas penalidades se deducen de las valorizaciones o en la liquidación final, según corresponda; o si fuera necesario, se cobra del monto resultante de la ejecución de la garantía de fiel cumplimiento.

La penalidad por mora y las otras penalidades pueden alcanzar cada una un monto máximo equivalente al diez por ciento (10%) del monto del contrato vigente, o de ser el caso, del ítem que debió ejecutarse.

Cuando se llegue a cubrir el monto máximo de la penalidad por mora o el monto máximo para otras penalidades, LA ENTIDAD puede resolver el contrato por incumplimiento.

CLÁUSULA DÉCIMA SEXTA: RESOLUCIÓN DEL CONTRATO

Cualquiera de las partes puede resolver el contrato, de conformidad con el numeral 32.3 del artículo 32 y artículo 36 de la Ley de Contrataciones del Estado, y el artículo 164 de su Reglamento. De darse el caso, LA ENTIDAD procederá de acuerdo a lo establecido en los artículos 165 y 207 del Reglamento de la Ley de Contrataciones del Estado.

CLÁUSULA DÉCIMA SÉTIMA: RESPONSABILIDAD DE LAS PARTES

Quando se resuelva el contrato por causas imputables a algunas de las partes, se debe resarcir los daños y perjuicios ocasionados, a través de la indemnización correspondiente. Ello no obsta la aplicación de las sanciones administrativas, penales y pecuniarias a que dicho incumplimiento diere lugar, en el caso que éstas correspondan.

Lo señalado precedentemente no exime a ninguna de las partes del cumplimiento de las demás obligaciones previstas en el presente contrato.

CLÁUSULA DÉCIMA OCTAVA: ANTICORRUPCIÓN

EL CONTRATISTA declara y garantiza no haber, directa o indirectamente, o tratándose de una persona jurídica a través de sus socios, integrantes de los órganos de administración, apoderados, representantes legales, funcionarios, asesores o personas vinculadas a las que se refiere el artículo 7 del Reglamento de la Ley de Contrataciones del Estado, ofrecido, negociado o efectuado, cualquier pago o, en general, cualquier beneficio o incentivo ilegal en relación al contrato.

Asimismo, el CONTRATISTA se obliga a conducirse en todo momento, durante la ejecución del contrato, con honestidad, probidad, veracidad e integridad y de no cometer actos ilegales o de corrupción, directa o indirectamente o a través de sus socios, accionistas, participacionistas, integrantes de los órganos de administración, apoderados, representantes legales, funcionarios, asesores y personas vinculadas a las que se refiere el artículo 7 del Reglamento de la Ley de Contrataciones del Estado.

Además, EL CONTRATISTA se compromete a i) comunicar a las autoridades competentes, de manera directa y oportuna, cualquier acto o conducta ilícita o corrupta de la que tuviera conocimiento; y ii) adoptar medidas técnicas, organizativas y/o de personal apropiadas para evitar los referidos actos o prácticas.

Finalmente, EL CONTRATISTA se compromete a no colocar a los funcionarios públicos con los que deba interactuar, en situaciones reñidas con la ética. En tal sentido, reconoce y acepta la prohibición de ofrecerles a éstos cualquier tipo de obsequio, donación, beneficio y/o gratificación, ya sea de bienes o servicios, cualquiera sea la finalidad con la que se lo haga.

CLÁUSULA DÉCIMA NOVENA: MARCO LEGAL DEL CONTRATO

Sólo en lo no previsto en este contrato, en la Ley de Contrataciones del Estado y su Reglamento, en las directivas que emita el OSCE y demás normativa especial que resulte aplicable, serán de aplicación supletoria las disposiciones pertinentes del Código Civil vigente, cuando corresponda, y demás normas de derecho privado.

CLÁUSULA VIGÉSIMA: SOLUCIÓN DE CONTROVERSIAS²⁰

Las controversias que surjan entre las partes durante la ejecución del contrato se resuelven mediante conciliación o arbitraje, según el acuerdo de las partes.

Cualquiera de las partes tiene derecho a iniciar el arbitraje a fin de resolver dichas controversias dentro del plazo de caducidad previsto en la Ley de Contrataciones del Estado y su Reglamento.

Facultativamente, cualquiera de las partes tiene el derecho a solicitar una conciliación dentro del plazo de caducidad correspondiente, según lo señalado en el artículo 224 del Reglamento de la Ley de Contrataciones del Estado, sin perjuicio de recurrir al arbitraje, en caso no se llegue a un

²⁰ De acuerdo con el numeral 225.3 del artículo 225 del Reglamento, las partes pueden recurrir al arbitraje ad hoc cuando las controversias deriven de procedimientos de selección cuyo valor referencial sea menor o igual a cinco millones con 00/100 soles (S/ 5 000 000,00).

acuerdo entre ambas partes o se llegue a un acuerdo parcial. Las controversias sobre nulidad del contrato solo pueden ser sometidas a arbitraje.

El Laudo arbitral emitido es inapelable, definitivo y obligatorio para las partes desde el momento de su notificación, según lo previsto en el numeral 45.21 del artículo 45 de la Ley de Contrataciones del Estado.

CLÁUSULA VIGÉSIMA PRIMERA: FACULTAD DE ELEVAR A ESCRITURA PÚBLICA

Cualquiera de las partes puede elevar el presente contrato a Escritura Pública corriendo con todos los gastos que demande esta formalidad.

CLÁUSULA VIGÉSIMA SEGUNDA: DOMICILIO PARA EFECTOS DE LA EJECUCIÓN CONTRACTUAL

Las partes declaran el siguiente domicilio para efecto de las notificaciones que se realicen durante la ejecución del presente contrato:

DOMICILIO DE LA ENTIDAD: [.....]

DOMICILIO DEL CONTRATISTA: [CONSIGNAR EL DOMICILIO SEÑALADO POR EL POSTOR GANADOR DE LA BUENA PRO AL PRESENTAR LOS REQUISITOS PARA EL PERFECCIONAMIENTO DEL CONTRATO]

La variación del domicilio aquí declarado de alguna de las partes debe ser comunicada a la otra parte, formalmente y por escrito, con una anticipación no menor de quince (15) días calendario.

De acuerdo con las bases integradas, la oferta y las disposiciones del presente contrato, las partes lo firman por duplicado en señal de conformidad en la ciudad de [.....] al [CONSIGNAR FECHA].

"LA ENTIDAD"

"EL CONTRATISTA"

Importante

Este documento puede firmarse digitalmente si ambas partes cuentan con firma digital, según la Ley N° 27269, Ley de Firmas y Certificados Digitales²¹.

²¹ Para mayor información sobre la normativa de firmas y certificados digitales ingresar a: <https://www.indecopi.gob.pe/web/firmas-digitales/firmar-y-certificados-digitales>

CAPÍTULO VI CONSTANCIA DE PRESTACIÓN DE EJECUCIÓN DE OBRA

De conformidad con el artículo 169 del Reglamento, se deja expresa constancia de la culminación de la prestación derivada del contrato mencionado en el numeral 3 del presente documento.

1 DATOS DEL DOCUMENTO	Número del documento			
	Fecha de emisión del documento			
2 DATOS DEL CONTRATISTA	Nombre, denominación o razón social			
	RUC			
	EN CASO EL CONTRATISTA SEA UN CONSORCIO, ADEMÁS SE DEBERÁ REGISTRAR LA SIGUIENTE INFORMACIÓN:			
	Nombre o razón social del integrante del consorcio	RUC	%	Descripción de las obligaciones
3 DATOS DEL CONTRATO	Número del contrato			
	Tipo y número del procedimiento de selección			
	Descripción del objeto del contrato			
	Fecha de suscripción del contrato			
	Monto del contrato			
4 DATOS DE LA OBRA	Denominación de la obra			
	Ubicación de la obra (Región, Provincia y Distrito)			
	Nombres y apellidos del Supervisor de la Obra			
	Plazo de ejecución de la obra	Plazo original	días calendario	
		Ampliación(es) de plazo	días calendario	
		Total plazo	días calendario	
		Fecha de culminación de la obra		
		Fecha de recepción de la obra		
	Monto de la obra	Fecha de liquidación de la obra		
		Número de adicionales de obra		
		Monto total de los adicionales		
Número de deductivos				
Monto total de los deductivos				
	Monto total de la obra (sólo componente de obra)			

5	APLICACIÓN DE PENALIDADES	Monto de las penalidades por mora				
		Monto de otras penalidades				
		Monto total de las penalidades aplicadas				
6	SOLUCIÓN DE CONTROVERSIAS DEL CONTRATO	Junta de Resolución de Disputas	Si		No	
		Arbitraje	Si		No	
		N° de arbitrajes				
7	DATOS DE LA ENTIDAD	Nombre de la Entidad				
		RUC de la Entidad				
		Nombres y apellidos del funcionario que emite la constancia				
		Cargo que ocupa en la Entidad				
		Teléfono de contacto				
8						
	NOMBRE, FIRMA Y SELLO DEL FUNCIONARIO COMPETENTE					

ANEXOS





ANEXO N° 1

DECLARACIÓN JURADA DE DATOS DEL POSTOR

Señores
COMITÉ DE SELECCIÓN
ADJUDICACIÓN SIMPLIFICADA N° 014-2023-CS/MDSJL
Presente.-

El que se suscribe, [.....], postor y/o Representante Legal de [CONSIGNAR EN CASO DE SER PERSONA JURÍDICA], identificado con [CONSIGNAR TIPO DE DOCUMENTO DE IDENTIDAD] N° [CONSIGNAR NÚMERO DE DOCUMENTO DE IDENTIDAD], con poder inscrito en la localidad de [CONSIGNAR EN CASO DE SER PERSONA JURÍDICA] en la Ficha N° [CONSIGNAR EN CASO DE SER PERSONA JURÍDICA] Asiento N° [CONSIGNAR EN CASO DE SER PERSONA JURÍDICA], **DECLARO BAJO JURAMENTO** que la siguiente información se sujeta a la verdad:

Nombre, Denominación o Razón Social :			
Domicilio Legal :			
RUC :	Teléfono(s) :		
MYPE ²²	Sí	No	
Correo electrónico :			

Autorización de notificación por correo electrónico:

Autorizo que se notifiquen al correo electrónico indicado las siguientes actuaciones:

1. Solicitud de reducción de la oferta económica.
2. Solicitud de subsanación de los requisitos para perfeccionar el contrato.
3. Solicitud para presentar los documentos para perfeccionar el contrato, según orden de prelación, de conformidad con lo previsto en el artículo 141 del Reglamento.
4. Respuesta a la solicitud de acceso al expediente de contratación.

Asimismo, me comprometo a remitir la confirmación de recepción, en el plazo máximo de dos (2) días hábiles de recibida la comunicación.

[CONSIGNAR CIUDAD Y FECHA]

.....
Firma, Nombres y Apellidos del postor o Representante legal, según corresponda

Importante

La notificación dirigida a la dirección de correo electrónico consignada se entenderá válidamente efectuada cuando la Entidad reciba acuse de recepción.

²² Esta información será verificada por la Entidad en la página web del Ministerio de Trabajo y Promoción del Empleo en la sección consulta de empresas acreditadas en el REMYPE en el link <http://www2.trabajo.gob.pe/servicios-en-linea-2-2/> y se tendrá en consideración, en caso el postor ganador de la buena pro solicite la retención del diez por ciento (10%) del monto del contrato, en calidad de garantía de fiel cumplimiento, según las condiciones previstas en el numeral 149.4 del artículo 149 y numeral 151.3 del artículo 151 del Reglamento. Asimismo, dicha información se tendrá en cuenta en caso de empate, conforme a lo previsto en el artículo 91 del Reglamento.

Importante

Cuando se trate de consorcios, la declaración jurada es la siguiente:

ANEXO N° 1

DECLARACIÓN JURADA DE DATOS DEL POSTOR

Señores

COMITÉ DE SELECCIÓN

ADJUDICACIÓN SIMPLIFICADA N° 014-2023-CS/MDSJL

Presente.-

El que se suscribe, [...], representante común del consorcio [CONSIGNAR EL NOMBRE DEL CONSORCIO], identificado con [CONSIGNAR TIPO DE DOCUMENTO DE IDENTIDAD] N° [CONSIGNAR NÚMERO DE DOCUMENTO DE IDENTIDAD], **DECLARO BAJO JURAMENTO** que la siguiente información se sujeta a la verdad:

Datos del consorciado 1			
Nombre, Denominación o Razón Social :			
Domicilio Legal :			
RUC :	Teléfono(s) :		
MYPE ²³	Sí		No
Correo electrónico :			

Datos del consorciado 2			
Nombre, Denominación o Razón Social :			
Domicilio Legal :			
RUC :	Teléfono(s) :		
MYPE ²⁴	Sí		No
Correo electrónico :			

Datos del consorciado ...			
Nombre, Denominación o Razón Social :			
Domicilio Legal :			
RUC :	Teléfono(s) :		
MYPE ²⁵	Sí		No
Correo electrónico :			

Autorización de notificación por correo electrónico:

Correo electrónico del consorcio:

Autorizo que se notifiquen al correo electrónico indicado las siguientes actuaciones:

²³ Esta información será verificada por la Entidad en la página web del Ministerio de Trabajo y Promoción del Empleo en la sección consulta de empresas acreditadas en el REMYPE en el link <http://www2.trabajo.gob.pe/servicios-en-linea-2-2/> y se tendrá en consideración, en caso el consorcio ganador de la buena pro solicite la retención del diez por ciento (10%) del monto del contrato, en calidad de garantía de fiel cumplimiento, según las condiciones previstas en el numeral 149.4 del artículo 149 y numeral 151.3 del artículo 151 del Reglamento. Asimismo, dicha información se tendrá en cuenta en caso de empate, conforme a lo previsto en el artículo 91 del Reglamento. Para dichos efectos, todos los integrantes del consorcio deben acreditar la condición de micro o pequeña empresa.

²⁴ Ibídem.

²⁵ Ibídem.

1. Solicitud de reducción de la oferta económica.
2. Solicitud de subsanación de los requisitos para perfeccionar el contrato.
3. Solicitud para presentar los documentos para perfeccionar el contrato, según orden de prelación, de conformidad con lo previsto en el artículo 141 del Reglamento.
4. Respuesta a la solicitud de acceso al expediente de contratación.

Asimismo, me comprometo a remitir la confirmación de recepción, en el plazo máximo de dos (2) días hábiles de recibida la comunicación.

[CONSIGNAR CIUDAD Y FECHA]

.....
**Firma, Nombres y Apellidos del representante
común del consorcio**

Importante

La notificación dirigida a la dirección de correo electrónico consignada se entenderá válidamente efectuada cuando la Entidad reciba acuse de recepción.

[Firma manuscrita]

[Firma manuscrita]

[Firma manuscrita]

ANEXO N° 2

**DECLARACIÓN JURADA
(ART. 52 DEL REGLAMENTO DE LA LEY DE CONTRATACIONES DEL ESTADO)**

Señores
COMITÉ DE SELECCIÓN
ADJUDICACIÓN SIMPLIFICADA N° 014-2023-CS/MDSJL
Presente.-

Mediante el presente el suscrito, postor y/o Representante Legal de [CONSIGNAR EN CASO DE SER PERSONA JURÍDICA], declaro bajo juramento:

- i. No haber incurrido y me obligo a no incurrir en actos de corrupción, así como a respetar el principio de integridad.
- ii. No tener impedimento para postular en el procedimiento de selección ni para contratar con el Estado, conforme al artículo 11 de la Ley de Contrataciones del Estado.
- iii. Conocer las sanciones contenidas en la Ley de Contrataciones del Estado y su Reglamento, así como las disposiciones aplicables de la Ley N° 27444, Ley del Procedimiento Administrativo General.
- iv. Participar en el presente proceso de contratación en forma independiente sin mediar consulta, comunicación, acuerdo, arreglo o convenio con ningún proveedor; y, conocer las disposiciones del Decreto Legislativo N° 1034, Decreto Legislativo que aprueba la Ley de Represión de Conductas Anticompetitivas.
- v. Conocer, aceptar y someterme a las bases, condiciones y reglas del procedimiento de selección.
- vi. Ser responsable de la veracidad de los documentos e información que presento en el presente procedimiento de selección.
- vii. Comprometerme a mantener la oferta presentada durante el procedimiento de selección y a perfeccionar el contrato, en caso de resultar favorecido con la buena pro.

[CONSIGNAR CIUDAD Y FECHA]

.....
**Firma, Nombres y Apellidos del postor o
Representante legal, según corresponda**

Importante

En el caso de consorcios, cada integrante debe presentar esta declaración jurada, salvo que sea presentada por el representante común del consorcio.

ANEXO N° 3

DECLARACIÓN JURADA DE CUMPLIMIENTO DEL EXPEDIENTE TÉCNICO

Señores
COMITÉ DE SELECCIÓN
ADJUDICACIÓN SIMPLIFICADA N° 014-2023-CS/MDSJL
Presente.-

Es grato dirigirme a usted, para hacer de su conocimiento que luego de haber examinado las bases y demás documentos del procedimiento de la referencia y, conociendo todos los alcances y las condiciones detalladas en dichos documentos, el postor que suscribe ofrece la ejecución de la obra **“CREACION DE ESPACIO RECREATIVO EN LA AGRUPACION FAMILIAR FRANCISCO BOLOGNESI, COMUNA 12 - DISTRITO DE SAN JUAN DE LURIGANCHO - PROVINCIA DE LIMA - DEPARTAMENTO DE LIMA” - CUI 2559873**, de conformidad con el respectivo Expediente Técnico y las demás condiciones que se indican en el numeral 3.1 del Capítulo III de la sección específica de las bases y los documentos del procedimiento.

[CONSIGNAR CIUDAD Y FECHA]

.....
Firma, Nombres y Apellidos del postor o
Representante legal o común, según corresponda

ANEXO N° 4

DECLARACIÓN JURADA DE PLAZO DE EJECUCIÓN DE LA OBRA

Señores
COMITÉ DE SELECCIÓN
ADJUDICACIÓN SIMPLIFICADA N° 014-2023-CS/MDSJL
Presente.-

Mediante el presente, con pleno conocimiento de las condiciones que se exigen en las bases del procedimiento de la referencia, me comprometo a ejecutar la obra **“CREACION DE ESPACIO RECREATIVO EN LA AGRUPACION FAMILIAR FRANCISCO BOLOGNESI, COMUNA 12 - DISTRITO DE SAN JUAN DE LURIGANCHO - PROVINCIA DE LIMA - DEPARTAMENTO DE LIMA”** - CUI 2559873 en el plazo de [CONSIGNAR EL PLAZO OFERTADO, EL CUAL DEBE SER EXPRESADO EN DÍAS CALENDARIO] días calendario.

[CONSIGNAR CIUDAD Y FECHA]

.....
Firma, Nombres y Apellidos del postor o
Representante legal o común, según corresponda



ANEXO N° 5

PROMESA DE CONSORCIO

(Sólo para el caso en que un consorcio se presente como postor)

Señores

COMITÉ DE SELECCIÓN

ADJUDICACIÓN SIMPLIFICADA N° 014-2023-CS/MDSJL

Presente.-

Los suscritos declaramos expresamente que hemos convenido en forma irrevocable, durante el lapso que dure el procedimiento de selección, para presentar una oferta conjunta a la **ADJUDICACIÓN SIMPLIFICADA N° 014-2023-CS/MDSJL**.

Asimismo, en caso de obtener la buena pro, nos comprometemos a formalizar el contrato de consorcio, de conformidad con lo establecido por el artículo 140 del Reglamento de la Ley de Contrataciones del Estado, bajo las siguientes condiciones:

a) Integrantes del consorcio

1. [NOMBRE, DENOMINACIÓN O RAZÓN SOCIAL DEL CONSORCIADO 1].
2. [NOMBRE, DENOMINACIÓN O RAZÓN SOCIAL DEL CONSORCIADO 2].

b) Designamos a [CONSIGNAR NOMBRES Y APELLIDOS DEL REPRESENTANTE COMÚN], identificado con [CONSIGNAR TIPO DE DOCUMENTO DE IDENTIDAD] N° [CONSIGNAR NÚMERO DE DOCUMENTO DE IDENTIDAD], como representante común del consorcio para efectos de participar en todos los actos referidos al procedimiento de selección, suscripción y ejecución del contrato correspondiente con [CONSIGNAR NOMBRE DE LA ENTIDAD].

Asimismo, declaramos que el representante común del consorcio no se encuentra impedido, inhabilitado ni suspendido para contratar con el Estado.

c) Fijamos nuestro domicilio legal común en [.....].

d) Las obligaciones que corresponden a cada uno de los integrantes del consorcio son las siguientes:

1. OBLIGACIONES DE [NOMBRE, DENOMINACIÓN O RAZÓN SOCIAL DEL CONSORCIADO 1] [%]²⁶

[DESCRIBIR LAS OBLIGACIONES DEL CONSORCIADO 1]

2. OBLIGACIONES DE [NOMBRE, DENOMINACIÓN O RAZÓN SOCIAL DEL CONSORCIADO 2] [%]²⁷

[DESCRIBIR LAS OBLIGACIONES DEL CONSORCIADO 2]

TOTAL OBLIGACIONES

100%²⁸

[CONSIGNAR CIUDAD Y FECHA]

²⁶ Consignar únicamente el porcentaje total de las obligaciones, el cual debe ser expresado en número entero, sin decimales.

²⁷ Consignar únicamente el porcentaje total de las obligaciones, el cual debe ser expresado en número entero, sin decimales.

²⁸ Este porcentaje corresponde a la sumatoria de los porcentajes de las obligaciones de cada uno de los integrantes del consorcio.

.....
Consortiado 1
Nombres, apellidos y firma del Consortiado 1
o de su Representante Legal
Tipo y N° de Documento de Identidad

.....
Consortiado 2
Nombres, apellidos y firma del Consortiado 2
o de su Representante Legal
Tipo y N° de Documento de Identidad

Importante

De conformidad con el artículo 52 del Reglamento, las firmas de los integrantes del consorcio deben ser legalizadas.

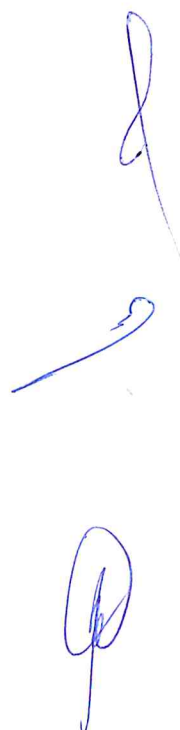

ANEXO N° 6

PRECIO DE LA OFERTA

ÍTEM N° [1]

Señores
COMITÉ DE SELECCIÓN
ADJUDICACIÓN SIMPLIFICADA N° 014-2023-CS/MDSJL
Presente.-

Es grato dirigirme a usted, para hacer de su conocimiento que, de acuerdo con las bases, mi oferta es la siguiente:

[INCLUIR LA ESTRUCTURA DEL PRESUPUESTO DE OBRA, A FIN DE QUE EL POSTOR CONSIGNE LOS PRECIOS UNITARIOS Y EL PRECIO TOTAL DE SU OFERTA, TAL COMO SE MUESTRA DE MANERA REFERENCIAL EN EL SIGUIENTE EJEMPLO:

N° ITEM	PARTIDA	UNIDAD	METRADO	PU	SUB TOTAL

1	Total costo directo (A)				
2	Gastos generales				
2.1	Gastos fijos				
2.2	Gastos variables				
	Total gastos generales (B)				
3	Utilidad (C)				
	SUBTOTAL (A+B+C)				
4	IGV ²⁹				
5	Monto total de la oferta				

...]

El precio de la oferta en [CONSIGNAR LA MONEDA DE LA CONVOCATORIA] incluye todos los tributos, seguros, transporte, inspecciones, pruebas y, de ser el caso, los costos laborales conforme a la legislación vigente, así como cualquier otro concepto que pueda tener incidencia sobre el costo de la obra a ejecutar; excepto la de aquellos postores que gocen de alguna exoneración legal, no incluirán en el precio de su oferta los tributos respectivos.

[CONSIGNAR CIUDAD Y FECHA]

.....
Firma, Nombres y Apellidos del postor o
Representante legal o común, según corresponda

Importante

- En caso que el postor reduzca su oferta, según lo previsto en el artículo 68 del Reglamento, debe presentar nuevamente este Anexo.

²⁹ Para el cálculo del IGV, aplica el redondeo previsto en la Resolución de Superintendencia SUNAT N° 025-2000/SUNAT o norma que la reemplace. En ese sentido, el porcentaje se calcula considerando dos (2) decimales. Para efectos del redondeo i) Si el primer decimal siguiente es inferior a cinco (5), el valor permanecerá igual, suprimiéndose los decimales posteriores y ii) Si el primer decimal siguiente es igual o superior a cinco (5), el valor será incrementado en un centésimo.

- El postor que goce de alguna exoneración legal, debe indicar que su oferta no incluye el tributo materia de la exoneración, debiendo incluir el siguiente texto:

"Mi oferta no incluye [CONSIGNAR EL TRIBUTO MATERIA DE LA EXONERACIÓN]".

- El análisis de precios unitarios y el detalle de los gastos generales fijos y variables no se presentan en la oferta, sino para el perfeccionamiento del contrato.

Importante para la Entidad

"Adicionalmente al documento escaneado del presente anexo, el postor puede adjuntar el archivo en Excel del presupuesto de la obra (que fue publicado conjuntamente con las bases), completando la información que sustenta el precio de su oferta. En caso de divergencia prevalece el documento escaneado del precio de la oferta".

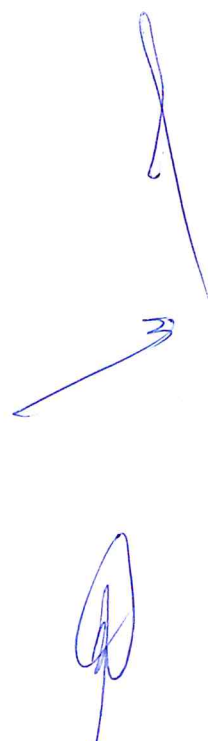
A handwritten signature in blue ink, consisting of a stylized 'L' shape with a vertical line extending downwards and a horizontal line extending to the right, followed by a small '3' and another signature-like mark.

ANEXO N° 9

**DECLARACIÓN JURADA
(NUMERAL 49.4 DEL ARTÍCULO 49 DEL REGLAMENTO)**

Señores
COMITÉ DE SELECCIÓN
ADJUDICACIÓN SIMPLIFICADA N° 014-2023-CS/MDSJL
Presente.-

Mediante el presente el suscrito, postor y/o Representante Legal de [CONSIGNAR EN CASO DE SER PERSONA JURÍDICA], declaro que la experiencia que acredito de la empresa [CONSIGNAR LA DENOMINACIÓN DE LA PERSONA JURÍDICA] como consecuencia de una reorganización societaria, no se encuentra en el supuesto establecido en el numeral 49.4 del artículo 49 del Reglamento.

[CONSIGNAR CIUDAD Y FECHA]

.....
**Firma, Nombres y Apellidos del postor o
Representante legal, según corresponda**

Importante

A efectos de cautelar la veracidad de esta declaración, el postor puede verificar la información de la Relación de Proveedores Sancionados por el Tribunal de Contrataciones del Estado con Sanción Vigente en <http://portal.osce.gob.pe/rnp/content/relación-de-proveedores-sancionados>.

También le asiste dicha facultad al órgano encargado de las contrataciones o al órgano de la Entidad al que se le haya asignado la función de verificación de la oferta presentada por el postor ganador de la buena pro.

ANEXO N° 10

EXPERIENCIA DEL POSTOR EN LA ESPECIALIDAD

Señores
COMITÉ DE SELECCIÓN
ADJUDICACIÓN SIMPLIFICADA N° 014-2023-CS/MDSJL
Presente.-

Mediante el presente, el suscrito detalla lo siguiente como EXPERIENCIA EN OBRAS SIMILARES:

N°	CLIENTE	OBJETO DEL CONTRATO	N° CONTRATO	FECHA DEL CONTRATO ³⁰	FECHA DE RECEPCIÓN DE LA OBRA	EXPERIENCIA PROVENIENTE ³¹ DE:	MONEDA	IMPORTE ³²	TIPO DE CAMBIO VENTA ³³	MONTO FACTURADO ACUMULADO ³⁴
1										
2										
3										
4										
5										

³⁰ Se refiere a la fecha de suscripción del contrato.

³¹ Si el titular de la experiencia no es el postor, consignar si dicha experiencia corresponde a la matriz en caso que el postor sea sucursal, o fue transmitida por reorganización societaria, debiendo acompañar la documentación sustentatoria correspondiente. Al respecto, según la Opinión N° 216-2017/DTN "Considerando que la sociedad matriz y la sucursal constituyen la misma persona jurídica, la sucursal puede acreditar como suya la experiencia de su matriz". Del mismo modo, según lo previsto en la Opinión N° 010-2013/DTN, "... en una operación de reorganización societaria que comprende tanto una fusión como una escisión, la sociedad resultante podrá acreditar como suya la experiencia de la sociedad incorporada o absorbida, que se extingue producto de la fusión; asimismo, si en virtud de la escisión se transfiere un bloque patrimonial consistente en una línea de negocio completa, la sociedad resultante podrá acreditar como suya la experiencia de la sociedad escindida, correspondiente a la línea de negocio transmitida. De esta manera, la sociedad resultante podrá emplear la experiencia transmitida, como consecuencia de la reorganización societaria antes descrita, en los futuros procesos de selección en los que participe".

³² Se refiere al monto del contrato ejecutado incluido adicionales y reducciones, de ser el caso.

³³ El tipo de cambio venta debe corresponder al publicado por la SBS correspondiente a la fecha de suscripción del contrato.

³⁴ Consignar en la moneda establecida para el valor referencial.

MUNICIPALIDAD DISTRICTAL DE SAN JUAN DE LURIGANCHO
ADJUDICACIÓN SIMPLIFICADA N° 014-2023-CS/MDSJL (1 era. Convocatoria)

N°	CLIENTE	OBJETO DEL CONTRATO	N° CONTRATO	FECHA DEL CONTRATO ³⁰	FECHA DE RECEPCIÓN DE LA OBRA	EXPERIENCIA PROVENIENTE ³¹ DE:	MONEDA	IMPORTE ³²	TIPO DE CAMBIO VENTA ³³	MONTO FACTURADO ACUMULADO ³⁴
6										
7										
8										
9										
10										
TOTAL										

[CONSIGNAR CIUDAD Y FECHA]

.....
Firma, Nombres y Apellidos del postor o
Representante legal o común, según corresponda

ANEXO N° 11

SOLICITUD DE BONIFICACIÓN DEL CINCO POR CIENTO (5%) POR TENER LA CONDICIÓN DE MICRO Y PEQUEÑA EMPRESA

Señores
COMITÉ DE SELECCIÓN
ADJUDICACIÓN SIMPLIFICADA N° 014-2023-CS/MDSJL
Presente.-

Mediante el presente el suscrito, postor y/o Representante legal de [CONSIGNAR EN CASO DE SER PERSONA JURÍDICA], solicito la asignación de la bonificación del cinco por ciento (5%) sobre el puntaje total obtenido, debido a que mi representada cuenta con la condición de micro y pequeña empresa.

[CONSIGNAR CIUDAD Y FECHA]

.....
**Firma, Nombres y Apellidos del postor o
Representante legal o común, según corresponda**

Importante

- *Para asignar la bonificación, el órgano encargado de las contrataciones o comité de selección, según corresponda, verifica la página web del Ministerio de Trabajo y Promoción del Empleo en la sección consulta de empresas acreditadas en el REMYPE en el link <http://www2.trabajo.gob.pe/servicios-en-linea-2-2/>.*
- *Para que un consorcio pueda acceder a la bonificación, cada uno de sus integrantes debe cumplir con la condición de micro y pequeña empresa.*

ANEXO N° 12

**AUTORIZACIÓN DE NOTIFICACIÓN DE LA DECISIÓN DE LA ENTIDAD SOBRE LA
SOLICITUD DE AMPLIACIÓN DE PLAZO MEDIANTE MEDIOS ELECTRÓNICOS DE
COMUNICACIÓN**

(DOCUMENTO A PRESENTAR EN EL PERFECCIONAMIENTO DEL CONTRATO)

Señores
COMITÉ DE SELECCIÓN
ADJUDICACIÓN SIMPLIFICADA N° 014-2023-CS/MDSJL
Presente.-

El que se suscribe, [.....], postor adjudicado y/o Representante Legal de [CONSIGNAR EN CASO DE SER PERSONA JURÍDICA], identificado con [CONSIGNAR TIPO DE DOCUMENTO DE IDENTIDAD] N° [CONSIGNAR NÚMERO DE DOCUMENTO DE IDENTIDAD], autorizo que durante la ejecución del contrato se me notifique al correo electrónico [INDICAR EL CORREO ELECTRÓNICO] lo siguiente:

- ✓ Notificación de la decisión de la Entidad respecto a la solicitud de ampliación de plazo.

[CONSIGNAR CIUDAD Y FECHA]

.....
**Firma, Nombres y Apellidos del postor o
Representante legal o común, según
corresponda**

Importante

La notificación de la decisión de la Entidad respecto a la solicitud de ampliación de plazo se efectúa por medios electrónicos de comunicación, siempre que se cuente con la autorización correspondiente y sea posible obtener un acuse de recibo a través del mecanismo utilizado.



TERMINOS DE REFERENCIA

PROYECTO: "CREACION DE ESPACIO RECREATIVO EN LA AGRUPACION
FAMILIAR FRANCISCO BOLOGNESI, COMUNA 12 - DISTRITO DE SAN JUAN DE
LURIGANCHO - PROVINCIA LIMA - DEPARTAMENTO LIMA".

CÓDIGO INVIERTE

I. GENERALIDADES:

A. INFORMACIÓN GENERAL DEL PROYECTO:

Nombre de la obra	CREACION DE ESPACIO RECREATIVO EN LA AGRUPACION FAMILIAR FRANCISCO BOLOGNESI, COMUNA 12 - DISTRITO DE SAN JUAN DE LURIGANCHO - PROVINCIA LIMA - DEPARTAMENTO LIMA.
Ubicación	Distrito : SAN JUAN DE LURIGANCHO Provincia : LIMA METROPOLITANA Región : LIMA METROPOLITANA
Nombre del PIP o inversión	CREACION DE ESPACIO RECREATIVO EN LA AGRUPACION FAMILIAR FRANCISCO BOLOGNESI, COMUNA 12 - DISTRITO DE SAN JUAN DE LURIGANCHO - PROVINCIA LIMA - DEPARTAMENTO LIMA.
Código Único	CUI N° 2559873
Fecha de declaración de viabilidad	17/08/2022
Expediente Técnico aprobado mediante	EXPEDIENTE TÉCNICO APROBADO CON RESOLUCION DE GERENCIA MUNICIPAL N°249-2022-GM/MDSJL.
Fecha de aprobación	06/09/2022
Expediente Técnico actualizado mediante	ACTUALIZACION DEL VALOR REFERENCIAL DEL EXPEDIENTE TECNICO, APROBADO CON RGDU N°33-2023-GDU/MDSJL
Fecha de aprobación	22/03/2023

B. OBJETO DE CONTRATACIÓN

El presente procedimiento de selección tiene como objeto de contratación para la EJECUCIÓN DE PROYECTO: CREACION DE ESPACIO RECREATIVO EN LA AGRUPACION FAMILIAR FRANCISCO BOLOGNESI, COMUNA 12 - DISTRITO DE SAN JUAN DE LURIGANCHO - PROVINCIA LIMA - DEPARTAMENTO LIMA.

C. FINALIDAD PÚBLICA

Mejorar la situación actual de la infraestructura recreativa y deportiva que reúna las condiciones adecuadas para la práctica de actividades deportivas y además que preste las condiciones mínimas de seguridad, coadyuvando a elevar las condiciones de desarrollo económico social de la zona de influencia y del distrito.

D. DESCRIPCIÓN TÉCNICA DEL PROYECTO.

El proyecto contempla las siguientes metas:





Item	Descripción	Und.	Metrado
01	OBRAS PROVISIONALES		
01.01	CARTEL DE OBRA 3.60x7.20	und	1.00
01.02	ALQUILER DE LOCAL PARA OFICINA Y ALMACEN	mes	2.00
01.03	ALQUILER DE BAÑOS PORTATILES	mes	2.00
01.04	MOVILIZACION Y DESMOVILIZACION DE EQUIPOS Y MAQUINARIAS	glb	1.00
01.05	ACARREO DE MATERIALES HASTA POR 50 M EN PENDIENTE	kg	350,000.00
02	MUROS DE CONTENCION		
02.01	TRABAJOS PRELIMINARES		
02.01.01	LIMPIEZA DEL TERRENO MANUAL	m2	120.65
02.02	TRAZOS, NIVELES Y REPLANTEO		
02.02.01	TRAZO, NIVELES Y REPLANTEO PRELIMINAR	m2	120.65
02.02.02	TRAZO, NIVELES Y REPLANTEO DURANTE EL PROCESO	m2	120.65
02.03	MOVIMIENTO DE TIERRAS		
02.03.01	EXCAVACION MANUAL EN MATERIAL ROCOSO	m3	555.49
02.03.02	ACARREO Y ACOPIO MANUAL DE MATERIAL EXCEDENTE HASTA 50 METROS	m3	722.14
02.03.03	RELLENO CON MATERIAL PROPIO DEL CORTE	m2	383.42
02.03.04	ELIMINACION DE MATERIAL EXCEDENTE DM=50 km	m3	338.72
02.04	CONCRETO CICLOPEO		
02.04.01	ENCOFRADO Y DESENCOFRADO PARA MURO DE CONTENCION	m2	294.91
02.04.02	CONCRETO $f_c=175$ kg/cm ² + 50% P.G. PARA MURO DE CONTENCION	m3	238.61
02.05	DRENAJE		
02.05.01	DRENAJE PARA MURO CON TUBERIA DE DE PVC Ø=2"	m	9.20
02.06	JUNTAS		
02.06.01	JUNTA DE DILATACION CON TECNOPOR E=1"	m2	43.61
02.06.02	SELLADO DE JUNTAS DE DILATACION CON MORTERO ASFALTICO E=1"	m	2.80
03	GRASS SINTETICO		
03.01	TRABAJOS PRELIMINARES		
03.01.01	LIMPIEZA DEL TERRENO MANUAL	m2	391.00
03.02	TRAZOS, NIVELES Y REPLANTEO		
03.02.01	TRAZO, NIVELES Y REPLANTEO PRELIMINAR	m2	391.00
03.02.02	TRAZO, NIVELES Y REPLANTEO DURANTE EL PROCESO	m2	391.00
03.03	MOVIMIENTO DE TIERRAS		
03.03.01	EXCAVACION MANUAL EN MATERIAL ROCOSO	m3	44.29
03.03.02	ACARREO Y ACOPIO MANUAL DE MATERIAL EXCEDENTE HASTA 50 METROS	m3	57.57
03.03.03	ELIMINACION DE MATERIAL EXCEDENTE DM=50 km	m3	57.57
03.04	NIVELACION DE TERRENO		
03.04.01	REFINE, NIVELADO Y COMPACTACION DE TERRENO NORMAL C/EQUIPO (Com.vibr,planch, 7H	m2	391.00
03.05	BASE GRANULAR		
03.05.01	CONFORMACION Y COMPACTACION DE BASE GRANULAR C/EQUIPO E=0.10m (Com.vibr,planch	m2	391.00
03.06	CAMPO DE GRASS SINTETICO		
03.06.01	SUMINISTRO E INSTALACION DE GRASS SINTETICO	m2	391.00
03.07	SARDINELES		
03.07.01	ENCOFRADO Y DESENCOFRADO EN SARDINELES	m2	56.00
03.07.02	CONCRETO $f_c=175$ kg/cm ² PARA SARDINELES	m3	2.80
03.07.03	CORTE DE JUNTA DE CONTRACCION E=6MM	m	1.60
03.07.04	SELLADO DE JUNTAS DE CONTRACCION CON POLIURETANO	m	1.60
03.08	CARPINTERIA METALICA		
03.08.01	SUMINISTRO E INSTALACION DE ARCOS METALICOS SEGUN DISEÑO	glb	1.00
04	GRADERIA PARA TRIBUNA		
04.01	TRABAJOS PRELIMINARES		
04.01.01	LIMPIEZA DEL TERRENO MANUAL	m2	23.20
04.02	TRAZOS, NIVELES Y REPLANTEO		
04.02.01	TRAZO, NIVELES Y REPLANTEO PRELIMINAR	m2	23.20
04.02.02	TRAZO, NIVELES Y REPLANTEO DURANTE EL PROCESO	m2	23.20
04.03	MOVIMIENTO DE TIERRAS		
04.03.01	EXCAVACION MANUAL EN MATERIAL COMPACTADO H=0.70M	m3	28.35
04.03.02	ACARREO Y ACOPIO MANUAL DE MATERIAL EXCEDENTE HASTA 50 METROS	m3	36.86
04.03.03	ELIMINACION DE MATERIAL EXCEDENTE DM=50 km	m3	36.86
04.04	CONCRETO CICLOPEO		
04.04.01	ENCOFRADO Y DESENCOFRADO CARAVISTA EN GRADERIA	m2	48.00
04.04.02	CONCRETO $f_c=175$ kg/cm ² + 50% P.G. PARA GRADERIA	m3	18.56





04.05	JUNTAS		
04.05.01	JUNTA DE DILATACION CON TECNOPOR E=1"	m2	3.20
04.05.02	SELLADO DE JUNTAS DE DILATACION CON MORTERO ASFALTICO E=1"	m	4.00
04.06	PINTURA		
04.06.01	PINTURA EN GRADERIA PROYECTADA PARA TRIBUNA CON PINTURA ESMALTE	m2	14.60
05	CERCO DE PROTECCION		
05.01	CARPINTERIA METALICA		
05.01.01	ANCLAJE PARA CERCO METALICO SEGUN DISEÑO	pza	14.00
05.01.02	CERCO METALICO PARA LOSA DEPORTIVA H=3.00M SEGUN DISEÑO	m	38.30
05.01.03	PERFIL DE ACERO CIRCULAR DE 3" EN CERCO METALICO	pza	14.00
05.02	PINTURA		
05.02.01	PINTURA EN CERCO METALICO CON PINTURA ESMALTE H=3.00M	m	38.30
05.03	CERCO DE PROTECCION DE MALLA DE NYLON		
05.03.01	CERCO DE PROTECCION DE MALLA NYLON N° 96 COCADA 5"x5" H=2.00M	m	38.30
06	SEGURIDAD Y SALUD		
06.01	ELABORACION, IMPLEMENTACION Y ADMINISTRACION PLAN DE SEGURIDAD Y SALUD DE OB	glb	1.00
06.02	EQUIPOS DE PROTECCION INDIVIDUAL	und	25.00
06.03	EQUIPOS DE PROTECCION COLECTIVA	glb	1.00
06.04	SEÑALIZACION TEMPORAL DURANTE LA EJECUCION DE OBRA	glb	1.00
06.05	CAPACITACION EN SEGURIDAD Y SALUD	glb	1.00
07	SEGURIDAD Y SALUD FRENTE AL COVID 19		
07.01	CONTROL Y SEGUIMIENTO PSST	mes	2.00
07.02	EQUIPOS DE PROTECCION COLECTIVA FRENTE AL COVID 19	glb	1.00
07.03	SEÑALIZACION TEMPORAL DE SEGURIDAD FRENTE AL COVID 19	glb	1.00
07.04	EQUIPOS DE PROTECCION INDIVIDUAL FRENTE AL COVID 19	glb	1.00
07.05	LIMPIEZA Y DESINFECCION DE EQUIPOS Y HERRAMIENTAS	día	45.00
07.06	EXAMEN INICIAL DE DESCARTE DE COVID 19	glb	1.00
07.07	LAVAMANOS (IMPLEMENTACION COVID 19)	glb	1.00
07.08	AREA DE OBSERVACION PRIMARIA ANTE POSIBLE CONTAGIO	glb	1.00
08	MITIGACION DE IMPACTO AMBIENTAL		
08.01	MITIGACION DEL IMPACTO AMBIENTAL	glb	1.00
09	VARIOS		
09.01	PODIO	glb	1.00

II. ASPECTOS GENERALES DEL PROCEDIMIENTO DE SELECCIÓN

A. Procedimiento de Selección

Adjudicación Simplificada AS

B. VALOR REFERENCIAL

El Valor Referencial para la EJECUCIÓN DE OBRA: CREACION DE ESPACIO RECREATIVO EN LA AGRUPACION FAMILIAR FRANCISCO BOLOGNESI, COMUNA 12 - DISTRITO DE SAN JUAN DE LURIGANCHO - PROVINCIA LIMA - DEPARTAMENTO LIMA, es de S/ 592,163.10 (QUINIENTOS NOVENTIDOS MIL CIENTO SESENTA Y TRES CON 10/100 NUEVOS SOLES), monto que incluye los impuestos de Ley y cualquier otro concepto que incida en el costo total de la ejecución de la obra. El valor referencial ha sido calculado al mes de FEBRERO del 2023.

Asimismo, El Contratista será responsable de la obtención de todas las licencias, autorizaciones, permisos, servidumbres y similares, necesarias para la ejecución de la obra. Para tal efecto, el Contratista, deberá incluir dentro de su propuesta económica las tasas, tributos y gravámenes necesarios.

Los contratistas están obligados a cumplir cabalmente, con lo ofrecido en su propuesta y en cualquier manifestación formal documentada, que hayan aportado adicionalmente, en el curso del proceso de selección o en la formalización del contrato, así como a lo dispuesto en los incisos 2) y 3) de los artículos 1774 del Código Civil.





502

"Año de la unidad, la paz y el desarrollo"

C. PLAZO DE EJECUCION

El Plazo de ejecución de la segunda etapa del proyecto integral es de 60 días calendarios.

D. INICIO DEL PLAZO DE EJECUCION DE LA OBRA: Se implementa a los Terminos de Referencia lo siguiente: El inicio de obra será de acuerdo al Artículo 176° del Reglamento de la Ley de Contrataciones del Estado "Inicio del plazo de ejecución de obra"

E. PLAZO DE RESPONSABILIDAD DEL CONTRATISTA: el plazo máximo de responsabilidad del contratista no puede ser inferior a 7 años, contados a partir de la conformidad de la recepción total de la obra; de conformidad con el artículo 40° de la ley de contrataciones del estado.

F. PENALIDADES POR DEMORA EN LA EJECUCION DE LA PRESTACION: En caso de retraso injustificado del contratista en la ejecución de las prestaciones objeto del contrato, la Entidad le aplica automáticamente una penalidad por mora por cada día de atraso, de conformidad con en el artículo 133 del Reglamento, de acuerdo a la siguiente fórmula:

$$\text{Penalidad Diaria} = \frac{0.10 \times \text{Monto}}{F \times \text{Plazo en días}}$$

Donde:

F = 0.15 para plazos mayores a sesenta (60) días o;

F = 0.40 para plazos menores o iguales a sesenta (60) días.

G. SISTEMA DE CONTRATACION

Precios Unitarios

H. GARANTÍAS

Las garantías que deben otorgar los postores y/o contratistas, según corresponda, son las de fiel cumplimiento del contrato y por los adelantos.

GARANTÍA DE FIEL CUMPLIMIENTO

Como requisito indispensable para perfeccionar el contrato, el postor ganador debe entregar a la Entidad la garantía de fiel cumplimiento del mismo por una suma equivalente al diez por ciento (10%) del monto del contrato original. Esta se mantiene vigente hasta el consentimiento de la liquidación final.

Importante

En los contratos de ejecución de obras que celebren las Entidades con las micro y pequeñas empresas, estas últimas pueden otorgar como garantía de fiel cumplimiento el diez por ciento (10%) del monto del contrato original, porcentaje que es retenido por la Entidad durante la primera mitad del número total de pagos a realizarse, de forma prorrateada en cada pago, con cargo a ser devuelto a la finalización del mismo, conforme lo establece el artículo 149 del Reglamento, siempre que:

- El procedimiento de selección original del cual derive el contrato a suscribirse sea una Adjudicación Simplificada.*
- El plazo de ejecución de la obra sea igual o mayor a sesenta (60) días calendario; y,*
- El pago a favor del contratista considere, al menos, dos (2) valorizaciones periódicas, en función del avance de obra.*

I. ADELANTOS:

La Municipalidad NO OTORGARA ADELANTO DIRECTO Y MATERIALES

J. VALORIZACIONES

Las valorizaciones se elaboran en forma mensual utilizándose el procedimiento que establece el Artículo 194° del Reglamento del TUO de la Ley de Contrataciones del Estado y podrá reajustarse tal como lo señala el artículo 195°, utilizándose para ello las fórmulas polinómicas aprobadas del expediente técnico.

La inclusión de cualquier trabajo o material en los pagos mensuales, no deberá ser interpretada como aceptación de tal trabajo o material y en consecuencia no impedirá el rechazo de aquel trabajo, así estuviera cancelado parcialmente, si se descubre que el mismo no está en estricto acuerdo con las





"Año de la unidad, la paz y el desarrollo"

especificaciones. Este rechazo incluirá también el trabajo posteriormente ejecutado, si hay secuencia de dependencia.

Todos los equipos instalados, materiales y trabajos comprendidos en los pagos mensuales ejecutados, serán considerados como propiedad de la Municipalidad Distrital de San Juan de Lurigancho, pero esta disposición no libera a EL CONTRATISTA de la responsabilidad total del mantenimiento hasta la conclusión del Contrato.

K. FORMA DE PAGO

Según valorizaciones mensuales, de conformidad con lo establecido en los artículos 194° del Reglamento del TUO de la Ley de Contrataciones del Estado - Ley N° 30225, aprobado mediante Decreto Supremo N° 002-2019-EF; asimismo, la conformidad será otorgada por la SUPERVISIÓN/ DE OBRA/INSPECTOR DE OBRA, SUB GERENCIA DE OBRAS PUBLICAS DE LA MUNICIPALIDAD DE SAN JUAN DE LURIGANCHO; contendrá como mínimo lo siguiente:

- FACTURA
- INDICE
- FICHA TÉCNICA DE LA OBRA
- MEMORIA DESCRIPTIVA DE VALORIZACIÓN
- RESUMEN DE VALORIZACIÓN
- VALORIZACION DE AVANCE DE OBRA POR FORMULA
- CONTROL DE AVANCE (CURVA S)
- AMORTIZACION DE ADELANTOS (SEGÚN CORRESPONDA)
- METRADO DE AVANCE
- DESCRIPCION DE PARTIDAS EECUTADAS
- RESULTADO DE ENSAYOS REALIZADOS
- PLANO DE AVANCE
- PANEL FOTOGRAFICO
- COPIA DE ACTA DE ENTREGA DE TERRENO
- COPIA DE CONTRATO DE OBRA
- COPIA DE CUADERNO DE OBRA
- COPIA DE PLANILLA
- RESULTADOS Y CONTROL COVID
- SE PRESENTARÁN 01 ORIGINAL Y 01 FOTOCOPIA

L. LIQUIDACIÓN DEL CONTRATO DE OBRA

Luego de la Recepción de la Obra, EL CONTRATISTA presentará la Liquidación del contrato de obra, de acuerdo al procedimiento del artículo 209 del Reglamento de la Ley de Contrataciones, utilizando para ello los formatos que, requerida con la anticipación debida a la Municipalidad Distrital de San Juan de Lurigancho, la cual será sometida a la aceptación u observación de la Municipalidad en forma escrita, donde se evidencie:

- Que los trabajos comprendidos en el contrato están libres de todo reclamo legal, deudas y prebendas.
 - Metrados ejecutados conforme a obra.
 - Declaración Jurada que ha cumplido con el pago de impuestos, tasas y/o contribuciones aplicables a la obra.
 - Declaración Jurada de no adeudo de obligaciones laborales.
 - Costo total de la obra ejecutada.
 - Pagos efectuados por la ENTIDAD al CONTRATISTA (valorizaciones y adelantos).
 - Deduciones en favor de LA ENTIDAD por incumplimiento de plazo y otros conceptos, si los hubiera.
 - Cálculo de reajustes y deducciones que no correspondan.
 - Saldo a favor o en contra de EL CONTRATISTA.
 - Presentara 01 juego completo de los planos de replanteo EL CONTRATISTA.
- PRESENTARÁN TODA LA DOCUMENTACION EN 01 ORIGINAL Y 01 FOTOCOPIA EL CONTRATISTA

M. PAGO DE LA LIQUIDACIÓN FINAL DEL CONTRATO

Aprobada la liquidación del contrato de obra vía Resolución emitida por LA ENTIDAD, EL CONTRATISTA presentará su factura comercial por el saldo a su favor sin descontar las penalidades que haya incurrido. LA ENTIDAD tendrá un plazo de 30 d.c. para efectuar su pago.



[Handwritten signature]



800

III. CONSIDERACIONES ESPECÍFICAS:

A. REQUISITOS Y RECURSOS DEL PROVEEDOR

El postor deberá ser una persona natural o jurídica, debidamente constituida el mismo que deberá estar inscrito en el Registro Nacional de Proveedores del Estado (RNP), en el capítulo ejecutor de obras debiendo tener la capacidad individual o en consorcio por el monto del valor referencial o superior, del mismo modo, deberá acreditar su experiencia en la ejecución de obras similares.

Definición de obras similares: Creación y/o Mejoramiento y/o Construcción y/o Ampliación o la combinación de los términos anteriores, con fines deportivos y/o servicios de recreación, en el sector público y/o privado. A fin de garantizar una adecuada y óptima ejecución de la obra (partidas) y culminación dentro del plazo establecido en el expediente técnico de la obra y con la calidad esperada, es necesario que el postor presente dentro de su experiencia en todos sus contratos el mismo que debe contener como mínimo los siguientes componentes:

- CAMPO DE GRASS SINTETICO
Perfilado y nivelación
Base Granular E=0.10 M
Suministro e instalación de grass sintético
- SARDINEL SUMERGIDO
- CARPINTERIA METALICA
Suministro e Instalación de Arcos
- GRADERIAS Y/O TRIBUNA
Encofrado y desencofrado de graderías
Concreto $f'c=175 \text{ kg/cm}^2 + 50\% \text{ PG}$ y/o concreto 1:10 + 30%PG
- PINTURA
Pintado de gradería
- JUNTAS
Junta de Dilatación para veredas y/o Losa
- CERCO DE PROTECCION Y/O CERCO METÁLICO
Cerco metálico y/o cerco de hierro
Perfil de acero circular y/o parante tubo de acero redondo galvanizado de 3"
Pintura en cerco metálico
- DRENAJE
- SEGURIDAD Y SALUD LABORAL
Capacitación en seguridad y salud
Elaboración e Implementación del Plan Covid en el Trabajo
- MITIGACION DE IMPACTO AMBIENTAL



EQUIPAMIENTO ESTRATEGICO¹. Se deberá contar como mínimo con el siguiente equipo concordante con la relación de precios y cantidad de recursos requeridos en el expediente técnico:

NIVEL TOPOGRAFICO	1.00
ESTACION TOTAL	1.00
COMPACTADORA VIBRATORIA TIPO PLANCHA 7 HP	1.00
CORTADORA DE CONCRETO 14"	1.00
RETROEXCAVADORA SOBRE LLANTAS 58 HP 1/2Y3	1.00
CAMION VOLQUETE	1.00
COMPRESORA DE AIRE DE 2HP INC PISTOLA	1.00
SOLDADORA ELECTRICA TRIFASICA DE 400A	1.00
VIBRADOR DE CONCRETO 4 HP 1.25"	1.00
MEZCLADORA DE CONCRETO 11 P3 (23HP)	1.00
CONTENEDORES DE RESIDUOS DE OBRA	1.00

¹ El postor deberá velar por el mantenimiento y buen estado del Equipo Estratégico mínimo durante la ejecución de la obra. Se podrá presentar equipos de mayor capacidad técnica a la solicitada y en mayor cantidad al mínimo requerido siempre y cuando no desnaturalice el alcance del equipamiento solicitado, además, para las maquinarias se presentará el certificado de operatividad y para los equipos de topográfica los certificados de calibración.



"Año de la unidad, la paz y el desarrollo"

499

B. DEL PLANTEL PROFESIONAL.

Profesionales claves² designados de acuerdo al desagregado de gastos generales.

Plantel Profesional		
Cargo	Profesión	Experiencia
Residente de Obra	Ingeniero Civil.	Con experiencia profesional mínima de VEINTI CUATRO (24) meses en obras según el objeto y/o obras similares y/o obras generales contados desde la colegiatura como: - Residente de obra y/o - Supervisor de obra y/o - Inspector de obra y/o - Jefe de supervisión ³ .

Consideraciones adicionales:

- (i) Los documentos que acreditan la experiencia del personal deben incluir como mínimo los nombres y apellidos del profesional, el cargo desempeñado, el plazo de la prestación indicando el día, mes y año de inicio y culminación, el nombre de la Entidad u organización que emite el documento, la fecha de emisión y nombres y apellidos de quien suscribe el documento.
- (ii) En caso estos documentos establezcan el plazo de la experiencia adquirida por el profesional en meses sin especificar los días la Entidad debe considerar el mes completo.
- (iii) De presentarse experiencia ejecutada paralelamente (traslape), para el cómputo del tiempo de dicha experiencia sólo se considerará una vez el periodo traslapado.
- (iv) Asimismo, la Entidad debe valorar de manera integral los documentos presentados para acreditar dicha experiencia. En tal sentido, aun cuando en los documentos presentados la denominación del cargo o puesto no coincida literalmente con aquella prevista en los requisitos de calificación, se deberá validar la experiencia si las actividades que realizó el profesional corresponden con la función propia del cargo o puesto requerido.
- (v) La permanencia del Residente de Obra será de tiempo completo durante la ejecución de la obra, en caso de incumplimiento el supervisor y/o inspector aplicará las sanciones establecidas.
- (vi) A efectos de poder verificar la capacidad técnica y profesional, es necesario que el participante presente para la suscripción del contrato, en resumen la experiencia de cada profesional propuesto, así como su libre disponibilidad, bajo cualquier documento sin restricción alguna.
- (vii) El Residente de obra no podrá prestar servicios en más de una obra a la vez.
- (viii) La colegiatura y habilitación de los profesionales se requiera para el inicio de su participación efectiva de la obra, tanto para aquellos titulados en el Perú o en el extranjero.
- (ix) La permanencia de la obra del Residente de la Obra es al 100% (cien por ciento) durante la ejecución de la obra. De las demás profesionales o especialistas es según lo establecido en los gastos generales.
- (x) No son parte del plantel profesional para la ejecución de la obra, aquel personal que realiza actividades operativas o administrativas, tales como el maestro de obra, guardián, vigilante, almacenero, peón, chofer, conserje, secretaria u otros; ni tampoco el topógrafo, administrador de obra, ni los asistentes del personal clave.
- (xi) Es importante señalar que los postores deben tener en consideración los precios establecidos para la elaboración del expediente técnico; y asimismo debemos precisar que, los precios de la mano de obra establecidos en el expediente técnico se han realizado de acuerdo a la tabla salarial CAPECO y de la Federación de Trabajadores en



² Sin perjuicio de ello, en tanto el perfil de dicho profesional forma parte del presente requerimiento, deberá consignarse la formación académica y la experiencia requerida a dicho profesional en un extremo del Capítulo III de la Sección Específica de las Bases (requerimiento); siendo que la formación académica y la experiencia se entenderá acreditada con la presentación del Anexo N° 03 "Declaración Jurada de cumplimiento del Expediente Técnico".



996

Construcción Civil del Perú (FTCCP), por lo que es necesario indicar que, en la oferta económica que presenten los postores debe respetarse el monto establecido en el expediente técnico en cuanto a la mano de obra ofertada, ya que estos están contemplados de acuerdo a lo estipulado en las Leyes Sociales que disponen el otorgamiento de beneficios sociales y bonificaciones que tienen derecho los trabajadores del rubro de construcción civil, asimismo deben de respetarse la calidad de los materiales, insumos y rendimientos de las maquinas, equipos, así como la cantidad de recurso humano.

- (xii) La documentación que acredite la experiencia del plantel profesional clave debe ser emitida por aquel órgano que tenga competencia para ello dentro de la organización interna de la entidad pública o privada donde dicho profesional adquirió la experiencia.
- (xiii) La documentación que acredite la experiencia del plantel profesional clave adquirida en consorcios debe ser emitida por aquel órgano que tenga competencia para ello dentro la organización interna del mismo consorcio. Véase el Pronunciamiento N° 054-2012/DSU, N° 195-2012/DSU y N° 121-2012/DSU.
- (xiv) La experiencia que se acreditará será aquella obtenida desde que el profesional obtuvo las condiciones legales para el ejercicio de su profesión, acorde con el ordenamiento jurídico aplicable. En caso de la especialidad de ingeniería, la experiencia de computará a partir de la colegiatura.
- (xv) Toda documentación presentada debe ser legible.

C. PARTICIPACION EN CONSORCIO.

De conformidad con el numeral 49.5 del artículo 49° Reglamento del TUO de la Ley de Contrataciones del Estado, el número máximo de consorciados es de DOS (02) integrantes, y el porcentaje mínimo de participación de cada consorciado es de 50%.

1.- El número máximo de consorciados es de 2

2.- El porcentaje mínimo de participación de cada consorciado es de 50%

3.- El porcentaje mínimo de participación en la ejecución del contrato, para el integrante del consorcio que acredite mayor experiencia, es de: 50%.



D. LA PENALIDAD POR INCUMPLIMIENTO

La penalidad por mora en la ejecución de la prestación se regula conforma el artículo 162° del Reglamento de la Ley de Contrataciones

E. DE LAS OTRAS PENALIDADES.

De acuerdo con el artículo 163° del Reglamento de la Ley de Contrataciones del Estado, en los documentos del procedimiento de selección pueden establecerse penalidades distintas a la mencionada en el artículo 162° del Reglamento de la Ley de Contrataciones del Estado, siempre y cuando sean objetivas, razonables, congruentes y proporcionales con el objeto de la contratación. Para estos efectos, deben incluir los supuestos de aplicación de penalidad, distintas al retraso o mora, la forma de cálculo de la penalidad para cada supuesto y el procedimiento mediante el cual se verifica el supuesto a penalizar. Estas penalidades se calculan de forma independiente a la penalidad por mora, las mismas que son las siguientes:

Asimismo, la Entidad ha considerado otras penalidades según lo establece el artículo 163° del Reglamento de la Ley de Contrataciones del Estado, las penalidades en tanto por 1000 del monto del contrato, se describe en la siguiente tabla.

PENALIDADES			
N°	Supuestos de penalidad	Forma de cálculo	Procedimiento



"Año de la unidad, la paz y el desarrollo"

1	Cuando el personal del plantel profesional clave permanece menos de sesenta (60) días calendario o del íntegro del plazo de ejecución, si este es menor a los sesenta (60) días calendario, de conformidad con las disposiciones establecidas en el numeral 190.2 del artículo 190 del Reglamento.	Una (1) UIT por cada día de ausencia del personal en obra en el plazo previsto.	Según informe del Supervisor o Inspector de la Obra o algún funcionario de la entidad, según corresponda.
2	En caso culmine la relación contractual entre el contratista y el personal ofertado y la Entidad no haya aprobado la sustitución del personal por no cumplir con la experiencia y calificaciones requeridas.	(0.5 UIT) por cada día de ausencia del personal en obra.	Según informe del Supervisor o Inspector de la Obra o algún funcionario de la entidad, según corresponda.
3	Si el contratista o su personal, no permite el acceso al cuaderno de obra al Supervisor o Inspector de la Obra, impidiéndole anotar las ocurrencias.	Cinco por mil (5/1000) del monto de la valorización del periodo por cada día de dicho impedimento.	Según informe del Supervisor o Inspector de la Obra o algún funcionario de la entidad, según corresponda.
4	Si el contratista no cumple con proveer con el personal ofertado, de acuerdo al porcentaje de participación indicado en el expediente técnico.	Se impondrá una penalidad de una (0.5 UIT) por cada día que demore el reemplazo.	Según informe del Supervisor o Inspector de la Obra o algún funcionario de la entidad, según corresponda.
5	Si el contratista no emplea los dispositivos de seguridad peatonal y vehicular y las señalizaciones especificadas en el expediente técnico.	Uno por mil (1/1000) del monto del contrato por cada día de incumplimiento	Según informe del Supervisor o Inspector de la Obra o algún funcionario de la entidad, según corresponda. Para la aplicación de la penalidad, se precisa que señalización es diurna y nocturna.
6	Si el contratista no realiza las pruebas y ensayos oportunamente para verificar la calidad de los materiales y las dosificaciones.	Uno por mil (1/1000) del monto del contrato por cada día de incumplimiento	Según informe del Supervisor o Inspector de la Obra o algún funcionario de la entidad, según corresponda.



7	Cuando el contratista no cumpla con dotar a su personal de los elementos de seguridad y la indumentaria señalada por la Entidad. Esta penalidad se considerará por el total de la obra, es decir si alguno de los trabajadores no está debidamente equipado la penalidad se aplicará a todo el contrato.	Uno por mil (1/1000) del monto del contrato por cada día de incumplimiento.	Según informe del Supervisor o Inspector de la Obra o algún funcionario de la entidad, según corresponda. Para la aplicación de la penalidad, se precisa que los Equipos de Protección Personal para la actividad, según la actividad sea diurna o nocturna.
8	Si EL CONTRATISTA presenta documentación y/o información incompleta en las solicitudes de ampliaciones de plazo, adicionales de obra, mayores metrados, reducción de obra, o aquella vinculadas a valorizaciones, indicado en el contrato.	0,50 UIT por cada infracción	Según informe del Supervisor o Inspector de la Obra o algún funcionario de la entidad, según corresponda.
9	Si el contratista presenta valorizaciones de obras y/o metrados no ejecutados (sobre - valorizaciones) y pagos en exceso, valorizaciones adelantadas u otros actos que ocasionen pagos indebidos o no encuadrados en las disposiciones vigentes, sin perjuicio de las acciones legales que pudieran corresponder.	Uno por mil (1/1000) del monto del contrato por cada día de incumplimiento.	Según informe del Supervisor o Inspector de la Obra o algún funcionario de la entidad, según corresponda.
10	Si el contratista ejecuta adicionales de obra sin contar con la aprobación de la entidad.	Uno por mil (1/1000) del monto del contrato por cada día de incumplimiento.	Según informe del Supervisor o Inspector de la Obra o algún funcionario de la entidad, según corresponda.
11	En caso el contratista no contara con el equipamiento ofertado para la ejecución de la obra.	El equivalente al 10% de la valorización (antes de reajustes y amortizaciones) del mes en que se detecta la falta	Según informe del Supervisor o Inspector de la Obra o algún funcionario de la entidad, según corresponda.
12	Si el residente de obra no permanece en la obra, según establece en el Artículo 179° del Reglamento de la Ley de Contrataciones del Estado.	(0.5 UIT) por cada día de ausencia del personal en obra.	Según informe del Supervisor o Inspector de la Obra o algún funcionario de la entidad, según corresponda.



13	Si el contratista no presenta la reprogramación de sus trabajos cuando el supervisor lo requiera como consecuencia del atraso en el cumplimiento del cronograma vigente.	Uno por mil (1/1000) del monto del contrato por cada día de incumplimiento.	Según informe del Supervisor o Inspector de la Obra o algún funcionario de la entidad, según corresponda.
12	Cuando el contratista se niega a entregar el cuaderno de obra a la entidad, al solo requerimiento de esta última.	Uno por mil (1/1000) del monto del contrato por cada día de incumplimiento.	Según informe del Supervisor o Inspector de la Obra o algún funcionario de la entidad, según corresponda.
14	Si el contratista no cumple con entregar el calendario programado valorizado adecuado a la fecha de inicio de plazo contractual. El plazo de entrega será de 48 horas y se contabilizará a partir del cumplimiento de las exigencias indicadas en el artículo 176° del Reglamento de la Ley de Contrataciones del Estado.	Uno por mil (1/1000) del monto del contrato por cada día de atraso en la presentación.	Según informe del Supervisor o Inspector de la Obra o algún funcionario de la entidad, según corresponda.
14	Si el contratista no presenta las valorizaciones a la entidad dentro de los plazos estipulados en el Reglamento de la Ley de Contrataciones del Estado.	Uno por mil (1/1000) del monto del contrato por cada día de incumplimiento.	Según informe del Supervisor o Inspector de la Obra o algún funcionario de la entidad, según corresponda.
15	Si el contratista presenta valorizaciones de obra, incompletos de acuerdo a los requerimientos mínimos solicitados por la Entidad.	Uno por mil (1/1000) del monto del contrato por cada día de incumplimiento.	Según informe del Supervisor o Inspector de la Obra o algún funcionario de la entidad, según corresponda.
16	Cuando el contratista no coloque cartel de obra dentro del plazo establecido en las especificaciones técnicas, y no mantiene en buenas condiciones desde el inicio hasta la culminación de la obra.	Uno por mil (1/1000) del monto del contrato por cada día de incumplimiento	Según informe del Supervisor o Inspector de la Obra o algún funcionario de la entidad, según corresponda.
17	Por subcontratar las prestaciones a su cargo.	1,0 UIT por cada día de atraso	Según informe del Supervisor o Inspector de la Obra o algún funcionario de la entidad, según corresponda.
18	Si el contratista no cumple con la entrega del Expediente Técnico Final Conforme a Obra, en el plazo indicado en el contrato.	1,0 UIT por cada día de atraso	Según informe del Supervisor o Inspector de la Obra o algún funcionario de la entidad, según corresponda.



"Año de la unidad, la paz y el desarrollo"

19	Si El Contratista incumple las normas laborales del personal	1,0 UIT por cada día de atraso	Según informe del Supervisor o Inspector de la Obra o algún funcionario de la entidad, según corresponda.
20	En caso el Contratista incumpla con su obligación de mantener vigentes las pólizas de seguros.	1,0 UIT por cada día de atraso	Según informe del Supervisor o Inspector de la Obra o algún funcionario de la entidad, según corresponda.
21	Si el Contratista presenta documentación y/o información incompleta en la tramitación de la liquidación final de obra.	1,0 UIT por cada día de atraso	Según informe del Supervisor o Inspector de la Obra o algún funcionario de la entidad, según corresponda.
22	Si el contratista no cumple con presentar documentos e informes especiales en los plazos fijados por el área usuaria.	1,0 UIT por cada día de atraso	Según informe del Supervisor o Inspector de la Obra o algún funcionario de la entidad, según corresponda.
23	Si el contratista no cumple con mantener vigentes las certificaciones y/o no las presenta en cada valorización y/o en la liquidación final de obra	1,0 UIT por cada día de atraso	Según informe del Supervisor o Inspector de la Obra o algún funcionario de la entidad, según corresponda.
<p>Nota:</p> <ul style="list-style-type: none">(i). En cada caso particular, se determinará si cierto evento constituye un supuesto de caso fortuito o fuerza mayor a efectos de penalizar o no al contratista en cuanto al cambio de los profesionales. Asimismo, se exceptúan de aplicación de penalidad los supuestos de (i) muerte, (ii) invalidez sobreviniente, e (iii) inhabilitación para ejercer la profesión.(ii). La aplicación de las penalidades serán efectivizadas por la Supervisión en la oportunidad de trámite de la valorización del mes de ocurrida la falta o siguiente al hecho advertido o en la liquidación final, según corresponda; o si fuera necesario, se cobra del monto resultante de la ejecución de la garantía de fiel cumplimiento.(iii). La penalidad por mora y las otras penalidades pueden alcanzar cada una un monto máximo equivalente al diez por ciento (10%) del monto del contrato vigente, o de ser el caso, del ítem que debió ejecutarse.(iv). Cuando llegue a cubrir el monto máximo de la penalidad por mora o el monto máximo para otras penalidades, LA ENTIDAD puede resolver el contrato por incumplimiento. La resolución del contrato por penalidad es propia, conforme a lo establecido en el Reglamento de la Ley de Contrataciones.(v). Las penalidades se aplicaran cada vez que se detecte la falta.(vi). No se puede incluir como otras penalidades la sola presentación de la solicitud de sustitución del personal acreditado. La penalidad por sustitución del personal aplica siempre y cuando la Entidad no haya aprobado su sustitución, según lo previsto en el numeral 190.4 del artículo 190 del Reglamento.			

F. POR INCUMPLIMIENTO DEL CONTRATO

La Garantía de Fiel cumplimiento se ejecutará en su totalidad, solo cuando la Resolución por la cual la Municipalidad Distrital de San Juan de Lurigancho resuelve el contrato por causa imputable al contratista, haya quedado consentida o cuando por laudo arbitral consentido y ejecutoriado se declare procedente la decisión de resolver el Contrato. El monto de las garantías corresponderá íntegramente a la Municipalidad Distrital de San Juan de Lurigancho, independientemente de la cuantificación del daño efectivamente irrogado.

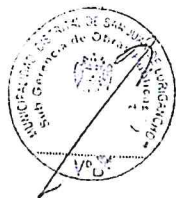



493

G. DE LA RECEPCIÓN DE OBRA.

La recepción de la obra se realizará de conformidad con el artículo 208º del Reglamento de la Ley de Contrataciones del Estado.

En Contratista proporcionará al Comité de Recepción un juego completo de los planos de replanteo para facilitar la verificación de la culminación de la obra, sin perjuicio de su obligación de presentarlo nuevamente en la liquidación de la obra.

El Comité no realizará la recepción de la obra sin verificar el funcionamiento satisfactorio de todos sistemas que conforman la obra.

H. DE LA SUBCONTRATACIÓN.

Está prohibida la subcontratación, de acuerdo a lo señalado en el artículo 35 de la Ley de Contrataciones del Estado.

Importante

Para determinar que los postores cuentan con las capacidades necesarias para ejecutar el contrato, el órgano encargado de las contrataciones o comité de selección, según corresponda, incorpora los requisitos de calificación que se extraen del expediente técnico, no pudiendo incluirse requisitos adicionales a los previstos en el mismo, ni distintos a los siguientes:

I. RESPONSABILIDAD DEL CONTRATISTA

El plazo máximo de responsabilidad de EL CONTRATISTA es de 7 AÑOS, contados a partir de la conformidad de la recepción de la obra.

Ni la suscripción del Acta de Recepción de Obra, ni el consentimiento de la liquidación del contrato de obra, enervan el derecho de LA ENTIDAD a reclamar, posteriormente, por defectos o vicios ocultos, conforme a la Ley de Contrataciones del Estado y su Reglamento.

IV. DOCUMENTOS DEL CONTRATO

Constituyen documentos del contrato los siguientes; el presente documento, las Bases del procedimiento de selección, memoria descriptiva, planos y toda otra documentación referente a la Obra y como tal tienen por finalidad complementarse mutuamente. Para interpretar las obligaciones contenidas en el Contrato se tendrá en cuenta lo siguiente:

1. La normativa pertinente.
2. Documentos del procedimiento de selección.
3. Oferta técnica y económica de EL CONTRATISTA.
4. Presentar los seguros de: SCTR, RIESGO Y SALUD
5. Otros documentos que forman parte del Contrato, tales como: (a) Programa de Ejecución de Obra –CPM, (b) Calendarios de avance de obra valorizado – CAO, (c) Calendarios de adquisición de materiales – CAMI y (d) Calendarios de utilización de equipos –CUE.

V. OBLIGACIONES CONTRACTUALES DEL CONTRATISTA

- El período de movilización será como máximo de un (1) día calendario a partir de la fecha de inicio del plazo de ejecución de obra
- El contratista presentara el plan de desvíos debidamente sustentado y coherente con la programación de obra propuesta. Se incluirá en forma detallada la señalización requerida para la etapa de construcción la que necesariamente deberá asegurar el transido por las vías alternas seleccionadas.
- Todos los planes de desvíos o restricciones en el transito deberá ser coordinador y aprobadas por la Autoridad Administrativa competente. Los desvíos deberán tener características geométricas adecuadas para una buena circulación vehicular, asimismo deberá mantenerla permanentemente durante su utilización.
- EL CONTRATISTA deberá construir y/o alquilar espacio destinado a ALMACEN, GUARDIANIA, OFICINAS PROVISIONALES, incluye para la supervisión, así como servicios higiénicos.
- EL CONTRATISTA deberá presentar ante la supervisión, los siguientes informes especiales, según corresponda:



Handwritten signature and initials in blue ink.



- (a) de evaluación del expediente técnico de obra, dentro del plazo señalado en el reglamento de la Ley de Contrataciones.
- (b) de ampliación de plazo.
- (c) de mayores metrados
- (d) replanteo topográfico.
- (e) adicional de obra
- (f) suspensión de plazo.
- (g) Otros que sean requeridos por el Administrador del Contrato o el Supervisor.
 - EL CONTRATISTA empleará obligatoriamente a los profesionales propuestos para la Dirección Técnica de la Obra, salvo cambio autorizado por LA ENTIDAD o cuando la Supervisión solicite su remoción.
 - EL CONTRATISTA deberá emplear personal técnico calificado, obreros especializados y demás personal necesario para la correcta realización de los trabajos.
 - Iniciado el plazo del contrato de ejecución de obra, EL CONTRATISTA deberá presentar en un plazo que no exceda los 05 días hábiles, los contratos suscritos con el personal clave propuesto.
 - EL CONTRATISTA tiene la obligación de reemplazar el personal no competente o no satisfactorio, de acuerdo a las órdenes del Supervisor.
 - EL CONTRATISTA tiene la obligación de suministrar a los trabajadores las condiciones más adecuadas de salubridad e higiene, así como el debido cumplimiento de las disposiciones laborales.
 - EL CONTRATISTA tiene la obligación de velar por la seguridad de los trabajadores durante la ejecución de todos y cada uno de los trabajos, brindando el equipo y material necesario para tal efecto.
 - EL CONTRATISTA deberá suministrar en los intervalos que prescriba el Supervisor o LA ENTIDAD, la nómina detallada de todo el personal superior y de los obreros que están empleados a la fecha del Informe.
 - EL CONTRATISTA no podrá modificar el listado de personal profesional designado a la obra y consignado en su oferta sin el consentimiento previo y por escrito de LA ENTIDAD.
 - Todos los materiales y equipos destinados a la Obra, deberán cumplir con las características técnicas exigidas en las especificaciones técnicas del suministro y deberán someterse a los ensayos necesarios para verificar sus características.
 - Los materiales y equipos deberán sujetarse en su marca y especificaciones a las establecidas en la lista presentada por EL CONTRATISTA al Supervisor dentro del plazo de treinta (30) días calendario siguientes al inicio del plazo de ejecución de la obra, para su respectiva evaluación y/o aprobación. No se aceptarán cambios de proveedores que fueron previamente aprobados por la supervisión.
 - LA ENTIDAD se reserva el derecho de rechazar la lista de materiales propuesta por EL CONTRATISTA, si estos no concuerdan con lo estipulado en el expediente técnico.
 - La aprobación de los materiales y/o de los equipos por el Supervisor no libera a EL CONTRATISTA de su responsabilidad sobre la calidad de los materiales y/o equipos.
 - Todos los equipos y maquinarias necesarios para la ejecución satisfactoria de los trabajos a realizar, deberán llevarse a obra en forma oportuna concordantes con el cronograma de ejecución de obra y cronograma de utilización de equipos y, no podrán retirarse de la misma salvo autorización escrita del Supervisor, que no podrá negarla sin justa razón.
 - Las pérdidas o daños causados a los equipos y maquinarias durante la ejecución de las obras, corren por cuenta de EL CONTRATISTA.
 - Si el Supervisor demuestra que los equipos, maquinarias y herramientas son insuficientes o inapropiados para asegurar la calidad de la obra y el cumplimiento de los plazos, EL CONTRATISTA está obligado a efectuar enmiendas y/o adiciones necesarias, por su cuenta y costo



R



"Año de la unidad, la paz y el desarrollo"

- EL CONTRATISTA deberá realizar el desbroce, con la autorización previa de la autoridad competente
- EL CONTRATISTA procederá a la ejecución y control de los trabajos topográficos iniciales consistentes en el replanteo del eje de diseño, nivelación y levantamiento de secciones transversales, lo que será sometido a la aprobación de la supervisión, los mismos que servirán de base a la elaboración de los planes de trabajo.
- Teniendo en cuenta el destino e importancia del Proyecto, es obligación de EL CONTRATISTA alcanzar la calidad especificada de la obra terminada, tanto de los materiales y equipos como de la ejecución de las obras e instalaciones. Para tal efecto, el Supervisor establecerá los sistemas de control de ejecución y demás actividades de control de calidad.
- El contratista deberá realizar las pruebas o ensayos de los materiales, estructuras o equipos, previstos en las Especificaciones Técnicas a su costo
- Presentar al inicio los seguros de: SCTR, y su respectiva actualización en cada valorización.

VI. DERECHOS LEGALES IRRENUNCIABLES DE LA ENTIDAD

LA ENTIDAD no podrá ser privada o impedida, en virtud de cualquier medición, cálculo o valorización, realizados antes o después de la terminación y aceptación de la Obra y de los pagos correspondientes efectuados, de verificar las características de calidad de los materiales utilizados, las condiciones de la obra ejecutada y el verdadero monto reembolsable a EL CONTRATISTA, ni de demostrar que tales mediciones, cálculos o valorizaciones estuvieran incorrectos o que los materiales y la obra no estuviesen de acuerdo con las estipulaciones del Contrato.

LA ENTIDAD no podrá ser privada ni impedida, no obstante, la existencia de dichas mediciones, cálculos, valorizaciones y pagos realizados, de su derecho de recuperar de EL CONTRATISTA, de sus garantías o por cualquier otro medio, el importe de los daños que considere ocasionados por no haber cumplido EL CONTRATISTA con lo establecido en los Documentos de Contrato.

La aceptación por parte del Supervisor, o cualquier pago efectuado en concepto de aceptación de una parte o la totalidad de la Obra, cualquier tiempo transcurrido o cualquier posición adoptada por el Supervisor, no podrán significar una renuncia a los derechos legales de LA ENTIDAD sobre cualquier parte del Contrato, o a cualquier parte del Contrato, o de cualquier potestad o derecho de Indemnización.



VII. DISPOSICIONES VARIAS

Son del cargo del contratista todos los tributos y gravámenes que le correspondan de acuerdo con la Ley. Toda responsabilidad de carácter laboral y por el pago de aportaciones sociales es exclusivamente del Contratista. Así mismo corresponde al Contratista la contratación de todos los seguros necesarios para resguardar la integridad de la prestación, los recursos que se utilizan y a los terceros posiblemente afectados.

El Contratista asume la responsabilidad de cumplir estrictamente el marco legal del ordenamiento laboral que cautele los derechos de los trabajadores de construcción civil. Los postores deberán tener en cuenta estos factores al momento de presentar sus propuestas.

VIII. TERRENO PARA LA OBRA Y DERECHO DE VIA

El Contratista limitará sus operaciones a las áreas del proyecto. Los materiales de construcción podrán ser depositados para su utilización inmediata sobre las áreas correspondientes al derecho de vía, siempre que estos no interrumpen el tránsito, impidan el drenaje o restrinjan el progreso de la Obra.

IX. ASIGNACION DE RIESGOS⁴

Correrán por cuenta del CONTRATISTA y de acuerdo a Ley, todos los riesgos de pérdidas o daños que sufran los bienes materiales y las lesiones o muerte de personal del Contratista que se produzcan

⁴ De acuerdo al numeral 29.2 del artículo 29° del Reglamento de la Ley de Contrataciones precisa que: "Para la contratación de obras, la planificación incluye la identificación y asignación de riesgos previsibles de ocurrir durante la ejecución, así como las acciones y planes de intervención para reducirlos o mitigarlos conforme a los formatos que apruebe el OSCE".

[Handwritten signature and mark]



"Año de la unidad, la paz y el desarrollo"

durante el periodo de cumplimiento del Contrato como consecuencia del mismo y que no constituyan riesgos de excepción. Véase los anexos adjuntos al expediente técnico de obra respectivo, tales como:

- Anexo N° 1: Formato para identificar, analizar y dar respuesta a riesgos.
- Anexo N° 2: Matriz de probabilidad e impacto .
- Anexo N° 3: Formato para asignar riesgos.

No serán riesgos del CONTRATISTA los siguientes:

- Los riesgos de fenómenos naturales extraordinarios, guerras, hostilidades, invasión, actos de enemigos extranjeros, rebelión, revolución, insurrección, golpe militar o usurpación del poder, guerra civil, motín, conmoción o alteración del orden, a menos que se limiten a los empleados del CONTRATISTA, y contaminación procedente de cualquier combustible o desecho nuclear o explosivo toxico radiactivo, y/o
- Las circunstancias que se deban exclusivamente al diseño de las obras que hayan sido oportunamente advertidas por EL CONTRATISTA.
- Al elaborar el expediente técnico, la Entidad debe incluir un enfoque integral de gestión de los riesgos previsibles de ocurrir durante la ejecución de la obra, teniendo en cuenta las características particulares de la obra y las condiciones del lugar de su ejecución.
- Para tal efecto, se deben usar los formatos incluidos como Anexos 1 y 3 de la Directiva, los cuales contienen la información mínima que puede ser enriquecida por las Entidades según la complejidad de la obra.
- Al elaborar las Bases para la ejecución de la obra, el Comité de Selección debe incluir en la proforma de contrato, conforme a lo que señala el expediente técnico, las cláusulas que identifiquen y asignen los riesgos que pueden ocurrir durante la ejecución de la obra y la determinación de la parte del contrato que debe asumirlas durante la ejecución contractual.
- Durante la ejecución de la obra, la Entidad a través del inspector o supervisor, según corresponda, debe realizar la debida y oportuna administración de riesgos durante todo el plazo de la obra.
- El residente de la obra, así como el inspector o supervisor, según corresponda, deben evaluar permanentemente el desarrollo de la administración de riesgos, debiendo anotar los resultados en el cuaderno de obra, cuando menos, con periodicidad semanal, precisando sus efectos y los hitos afectados o no cumplidos de ser el caso.

X. MEDIDAS DE SEGURIDAD

El Contratista debe cumplir íntegramente con la Ley de Seguridad y Salud en el trabajo vigente, con el personal que está laborando en los diferentes frentes de trabajo, así mismo, deberá garantizar que se adopten las medidas de seguridad necesarias en el entorno o perímetro, áreas de tránsito, cercado y delimitación de zonas de trabajo u otro que no puedan causar accidentes a terceros (transeúntes, vehículos, etc.).

El inspector de obra y/o supervisor de obra o la entidad, tendrá la potestad de detener las labores en caso incumplan lo referido a seguridad; lo cual no, será causal de ampliación de plazo de la obra contratada. Para la ejecución de los trabajos el contratista debe cumplir, como mínimo, con los requisitos de seguridad establecidos en la norma G.050 de seguridad durante la construcción, contenido en el reglamento de edificaciones, aprobado mediante D.S N° 011-2006-VIVIENDA y sus modificatorias; la Ley de Seguridad y salud en el trabajo aprobada mediante Ley N° 29783 y modificada mediante Ley N° 30222 y con su respectivo reglamento aprobado con D:S n °005-2012-TR y modificado el 2014 por e D:S n° 012-2014-TR.

El contratista debe dotar a sus operarios del equipo básico de protección personal (EPP) y tendrá en cuenta la protección adicional por el riesgo de caída. La zona de trabajo debe contar con los adecuados accesos circulaciones y señalizaciones. El contratista está obligado a tomar todas las medidas de seguridad necesarias para evitar peligros contra la integridad, la vida y la propiedad de las personas, instituciones o firmas durante la realización del proyecto. En ese sentido, deberá dotar a su personal, de los equipos y herramientas pertinentes para la realización de todos los trabajos, quedando terminantemente prohibido la realización de trabajos en circuitos energizados para ello se deberá presentar una declaración jurada obligatoria en la oferta donde el postor indique que contara con implementos de seguridad según NTP-G.050 y Decreto Supremo N° 011-2019-TR. el contratista deberá tener en cuenta la buena practica en el almacenamiento y manipuleo de materiales, así como la seguridad en los trabajos de izaje. Así mismo, el contratista deberá contar con un botiquín de primeros auxilios.

XI. IMPACTO AMBIENTAL



"Año de la unidad, la paz y el desarrollo"

El contratista deberá cumplir con la normatividad legal vigente sobre Medio Ambiente de aplicación en su actividad, así como asumir los costos de la implementación de alguna medida. Al respecto deberá presentar en su Oferta una Declaración Jurada de cumplimiento de la normatividad legal y vigente y de la implementación de las actividades seguidamente detallada:

D.S. N° 029-94EM Reglamento de Protección Ambiental en las Actividades Eléctricas y la Ley N° 27314- ley General de Residuos Sólidos.

El contratista tendrá a su cargo la confección de toda la documentación que fuera necesaria y su tramitación respectiva ante los entes que pudiera tener jurisdicción sobre el sitio de obra.

XII. POLIZA DE SEGURO COMPLEMENTARIO DE TRABAJO DE RIESGO

Vigencia de la póliza hasta la liquidación de la obra, con las coberturas de Pensiones y Salud por Trabajo de Riesgo, según la Ley N° 26790 y Normas Complementarias.

XIII. DE LA RECEPCIÓN DE OBRA

Se podrá permitir la recepción parcial de secciones terminadas de las obras, de conformidad con el artículo 208° del Reglamento. La recepción parcial no exime al contratista del cumplimiento del plazo de ejecución; en caso contrario, se le aplican las penalidades correspondientes.

XIV. NORMAS REGLAMENTARIAS

El Contratista está obligado a cumplir cabalmente durante la ejecución de la obra, las normas legales vigentes siguientes, bajo responsabilidad en caso de inobservancia:

1. Ley 28611 Ley General del Ambiente
2. D.S. 009-2005-TR Reglamento de Seguridad y Salud en el Trabajo.
3. D.S. N° 003-98-SA "Normas Técnicas del Seguro Complementario de Trabajo de Riesgo"
4. D.S. 42-F "Reglamento de Seguridad Industrial"

Adicionalmente para trabajos en zona, el Contratista debe cumplir con:

- a. Todos los compromisos de mitigar los Impactos Ambientales.
- b. Instruir al personal que trabaje en las obras sobre los procedimientos para la protección y conservación ambiental en la zona.

Adicionalmente para trabajos en zona, el Contratista debe cumplir con:

- Todos los compromisos de mitigar los Impactos Ambientales.
- Instruir al personal que trabaje en las obras sobre los procedimientos para la protección y conservación ambiental en la zona.



XV. GEORREFERENCIACION⁵

La Entidad deberá incluir obligaciones de levantamiento digital de información y tecnologías de posicionamiento espacial, tales como la georreferenciación, en la ejecución de obras y consultorías de obra, las cuales se adjuntan en el expediente técnico de obra respectivo.

Departamento	:	Lima
Provincia	:	Lima
Distrito	:	San Juan de Lurigancho
Localidad	:	Agrupación Familiar Francisco Bolognesi, comuna 12.

⁵ La georreferenciación es el uso de coordenadas de mapa para asignar una ubicación espacial a entidades cartográficas. Todos los elementos de una capa de mapa tienen una ubicación geográfica y una extensión específicas que permiten situarlos en la superficie de la Tierra o cerca de ella.

Handwritten signature in blue ink.

Handwritten signature in blue ink.



"Año de la unidad, la paz y el desarrollo"

Imagen 1: Ubicación del Proyecto

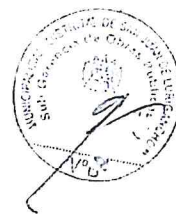
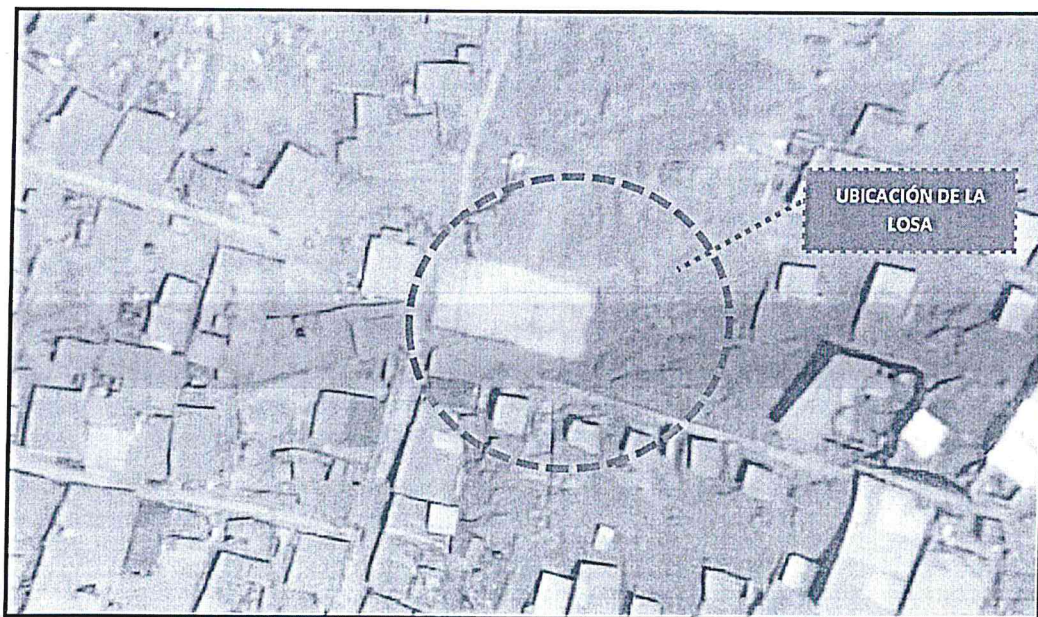

1.1 UBICACIÓN GEOGRÁFICA

La Agrupación Familiar Francisco Bolognesi, se localiza geográficamente en el departamento de Lima, distrito de San Juan de Lurigancho; y está situado entre las siguientes coordenadas:

Coordenadas UTM.

- a) Este: 281101.51m E
- b) Norte: 8677103.74mS
- c) Altitud: 347 msnm

1.2 LIMITES

La Agrupación Familiar Francisco Bolognesi de San Juan de Lurigancho tiene los siguientes límites:

- Por el Norte, Condominio Fortaleza de Campoy
- Por el Sur, Urbanización Manual Scorza.
- Por el Este, Residencial Campoy.
- Por el Oeste, Cooperativa Daniel Alcides Carrion.

Handwritten signature

2 ACCESIBILIDAD A LA ZONA DEL PROYECTO

El acceso por donde se accede a la Agrupación Familiar Francisco Bolognesi tomando como referencia al Puente Nuevo en Vía Evitamiento es de 15min, tomando la ruta Puente Nuevo hacia la altura de Av. Jose Carlos Mariátegui N° 135 San Juan de Lurigancho, luego ir a la izquierda 150 metros.

Handwritten signature

Handwritten signature



MUNICIPALIDAD DISTRITAL DE
SAN JUAN DE LURIGANCHO

Gerencia de Desarrollo Urbano
Subgerencia de Obras Públicas

"Año de la unidad, la paz y el desarrollo"

Imagen 2: Vías de acceso



[Handwritten signature]

[Handwritten signature]



XVI. REQUISITOS DE CALIFICACIÓN:

A	CAPACIDAD TÉCNICA Y PROFESIONAL																						
A.1	EQUIPAMIENTO ESTRATÉGICO																						
	<p>Requisitos: Se deberá acreditar el siguiente equipamiento estratégico:</p> <table border="1"><tr><td>NIVEL TOPOGRAFICO</td><td>1.00</td></tr><tr><td>ESTACION TOTAL</td><td>1.00</td></tr><tr><td>COMPACTADORA VIBRATORIA TIPO PLANCHA 7 HP</td><td>1.00</td></tr><tr><td>CORTADORA DE CONCRETO 14"</td><td>1.00</td></tr><tr><td>RETROEXCAVADORA SOBRE LLANTAS 58 HP 1/2Y3</td><td>1.00</td></tr><tr><td>CAMION VOLQUETE</td><td>1.00</td></tr><tr><td>COMPRESORA DE AIRE DE 2HP INC PISTOLA</td><td>1.00</td></tr><tr><td>SOLDADORA ELECTRICA TRIFASICA DE 400A</td><td>1.00</td></tr><tr><td>VIBRADOR DE CONCRETO 4 HP 1.25"</td><td>1.00</td></tr><tr><td>MEZCLADORA DE CONCRETO 11 P3 (23HP)</td><td>1.00</td></tr><tr><td>CONTENEDORES DE RESIDUOS DE OBRA</td><td>1.00</td></tr></table>	NIVEL TOPOGRAFICO	1.00	ESTACION TOTAL	1.00	COMPACTADORA VIBRATORIA TIPO PLANCHA 7 HP	1.00	CORTADORA DE CONCRETO 14"	1.00	RETROEXCAVADORA SOBRE LLANTAS 58 HP 1/2Y3	1.00	CAMION VOLQUETE	1.00	COMPRESORA DE AIRE DE 2HP INC PISTOLA	1.00	SOLDADORA ELECTRICA TRIFASICA DE 400A	1.00	VIBRADOR DE CONCRETO 4 HP 1.25"	1.00	MEZCLADORA DE CONCRETO 11 P3 (23HP)	1.00	CONTENEDORES DE RESIDUOS DE OBRA	1.00
NIVEL TOPOGRAFICO	1.00																						
ESTACION TOTAL	1.00																						
COMPACTADORA VIBRATORIA TIPO PLANCHA 7 HP	1.00																						
CORTADORA DE CONCRETO 14"	1.00																						
RETROEXCAVADORA SOBRE LLANTAS 58 HP 1/2Y3	1.00																						
CAMION VOLQUETE	1.00																						
COMPRESORA DE AIRE DE 2HP INC PISTOLA	1.00																						
SOLDADORA ELECTRICA TRIFASICA DE 400A	1.00																						
VIBRADOR DE CONCRETO 4 HP 1.25"	1.00																						
MEZCLADORA DE CONCRETO 11 P3 (23HP)	1.00																						
CONTENEDORES DE RESIDUOS DE OBRA	1.00																						
	<p>Acreditación: De conformidad con el numeral 49.3 del artículo 49° y el literal e) del numeral 139.1 del artículo 139° del Reglamento este requisito de calificación se acredita para la suscripción del contrato. Para el perfeccionamiento de contrato se deberá presentar: Copia de documentos que sustenten la propiedad, la posesión, el contrato de compra venta o alquiler u otro documento que acredite la disponibilidad del equipamiento estratégico requerido (no cabe presentar declaración jurada)⁶.</p> <p>Importante:</p> <ul style="list-style-type: none">• No corresponde solicitar como equipamiento que el postor cuente con oficinas, locales u otros espacios físicos. Asimismo, no se puede requerir características, años de antigüedad y demás condiciones del equipamiento que no consten en el expediente técnico.• En el caso que el postor sea un consorcio los documentos de acreditación de este requisito pueden estar a nombre del consorcio o de uno de sus integrantes.																						
A.2	CALIFICACIONES DEL PLANTEL PROFESIONAL CLAVE																						
	FORMACIÓN ACADÉMICA DEL PLANTEL PROFESIONAL CLAVE																						
	<p>Requisitos:</p> <table border="1"><tr><th>Nº</th><th>CARGO DEL PERSONAL PROFESIONAL⁷ CLAVE</th><th>PROFESIÓN</th><th>CANT</th></tr><tr><td>1</td><td>RESIDENTE DE OBRA</td><td>Ingeniero Civil.</td><td>1</td></tr></table>	Nº	CARGO DEL PERSONAL PROFESIONAL ⁷ CLAVE	PROFESIÓN	CANT	1	RESIDENTE DE OBRA	Ingeniero Civil.	1														
Nº	CARGO DEL PERSONAL PROFESIONAL ⁷ CLAVE	PROFESIÓN	CANT																				
1	RESIDENTE DE OBRA	Ingeniero Civil.	1																				
	<p>Acreditación: De conformidad con el numeral 49.3 del artículo 49° y el literal e) del numeral 139.1 del artículo 139° del Reglamento este requisito de calificación se acredita para la suscripción del contrato. Copia simple del TITULO PROFESIONAL REQUERIDO y como también será verificado por la Entidad en el Registro Nacional de Grados Académicos y Títulos</p>																						

⁶ En cuanto a la colegiatura de los profesionales, de acuerdo con el Precedente Administrativo de Observación Obligatoria contenido en el Pronunciamiento N° 691-2012/DSU, la colegiatura y la habilitación de los profesionales se requerirá para el inicio de su participación activa en el contrato respectivo.



"Año de la unidad, la paz y el desarrollo"

	<p>profesionales en el Portal web de la Superintendencia Nacional de Educación Superior Universitaria – SUNEDU a través del siguiente link: https://enlinea.sunedu.gob.pe/.</p> <p>Importante</p> <ul style="list-style-type: none">• <i>El residente de la obra debe cumplir las calificaciones establecidas en el artículo 179° del Reglamento.</i>								
A.3	EXPERIENCIA DEL PLANTEL PROFESIONAL CLAVE								
	<p>Requisitos: El personal clave debe cumplir con el siguiente perfil mínimo:</p> <table border="1"><thead><tr><th>Plantel Profesional Clave</th><th>Cargo</th><th>Profesión</th><th>Experiencia</th></tr></thead><tbody><tr><td></td><td>Residente de Obra</td><td>Ingeniero Civil.</td><td>Con experiencia profesional mínima de VEINTICUATRO (24) meses en obras según el objeto y/o obras similares y/o obras generales contados desde la colegiatura como:<ul style="list-style-type: none">- Residente de obra y/o- Supervisor de obra y/o- Inspector de obra y/o- Jefe de supervisión⁸.</td></tr></tbody></table> <p>La documentación que acredite la experiencia del plantel profesional clave debe ser emitida por aquel órgano que tenga competencia para ello dentro de la organización interna de la entidad pública o privada donde dicho profesional adquirió la experiencia. La documentación que acredite la experiencia del plantel profesional clave adquirida en consorcios debe ser emitida por aquel órgano que tenga competencia para ello dentro la organización interna del mismo consorcio.</p> <p>La colegiatura y habilitación de los profesionales se requerirá para el inicio de su participación efectiva en el contrato, tanto para aquellos titulados en el Perú como en el extranjero.</p> <p>La experiencia que se acreditará será aquella obtenida desde que el profesional obtuvo las condiciones legales para el ejercicio de su profesión, acorde con el ordenamiento jurídico aplicable. En caso de la especialidad de ingeniería, la experiencia de computará a partir de la colegiatura.</p> <p>De presentarse experiencia ejecutada paralelamente (traslape), para el cómputo del tiempo de dicha experiencia sólo se considerará una vez el periodo traslapado.</p> <p>Definición de obras similares para acreditar al personal profesional clave: Creación y/o Mejoramiento y/o Construcción y/o Ampliación o la combinación de los términos anteriores, con fines deportivos y/o servicios de recreación, en el sector público y/o privado</p> <p>Acreditación: De conformidad con el numeral 49.3 del artículo 49° y el literal e) del numeral 139.1 del artículo 139° del Reglamento este requisito de calificación se acredita para la suscripción del contrato.</p> <p>La experiencia del personal profesional clave requerido se acreditará con cualquiera de los siguientes documentos: (i) copia simple de contratos y su respectiva conformidad⁹ o (ii) constancias o (iii) certificados o (iv) cualquier otra documentación¹⁰ que, de manera fehaciente demuestre la experiencia del personal profesional clave propuesto.</p>	Plantel Profesional Clave	Cargo	Profesión	Experiencia		Residente de Obra	Ingeniero Civil.	Con experiencia profesional mínima de VEINTICUATRO (24) meses en obras según el objeto y/o obras similares y/o obras generales contados desde la colegiatura como: <ul style="list-style-type: none">- Residente de obra y/o- Supervisor de obra y/o- Inspector de obra y/o- Jefe de supervisión⁸.
Plantel Profesional Clave	Cargo	Profesión	Experiencia						
	Residente de Obra	Ingeniero Civil.	Con experiencia profesional mínima de VEINTICUATRO (24) meses en obras según el objeto y/o obras similares y/o obras generales contados desde la colegiatura como: <ul style="list-style-type: none">- Residente de obra y/o- Supervisor de obra y/o- Inspector de obra y/o- Jefe de supervisión⁸.						



[Handwritten signature]

[Handwritten signature]

⁹ Las conformidades deberán acreditar de forma clara y concisa fecha de inicio y fin de las labores realizadas, de lo contrario no se tomara la experiencia propuesta.

¹⁰ En el caso de acreditar acta de recepción de obra, esta deberá demostrar que el profesional no fue cambiado en el transcurso de la ejecución de la obra.



"Año de la unidad, la paz y el desarrollo"

Importante:
<i>El Residente de la obra debe cumplir la experiencia mínima establecida en el artículo 179° del Reglamento.</i>

B	EXPERIENCIA DEL POSTOR EN LA ESPECIALIDAD
	<p><u>Requisitos:</u> El postor debe acreditar un monto facturado acumulado equivalente a UNA (01) vez el valor referencial en la ejecución de obras similares, durante los DIEZ (10) años anteriores a la fecha de la presentación de ofertas que se computarán desde la suscripción del acta de recepción de obra.</p> <p><u>Definición de obras similares:</u> Creación y/o Mejoramiento y/o Construcción y/o Ampliación o la combinación de los términos anteriores, con fines deportivos y/o servicios de recreación, en el sector público y/o privado. A fin de garantizar una adecuada y óptimo ejecución de la obra (partidas) y culminación dentro del plazo establecido en el expediente técnico de la obra y con la calidad esperada, es necesario que el postor presente dentro de su experiencia en todos sus contratos el mismo que debe contener como mínimo los siguientes componentes:</p> <ul style="list-style-type: none">• CAMPO DE GRASS SINTETICO Perfilado y nivelación Base Granular E=0.10 M Suministro e instalación de grass sintético• SARDINEL SUMERGIDO• CARPINTERIA METALICA Suministro e Instalación de Arcos• GRADERIAS Y/O TRIBUNA Encofrado y desencofrado de graderías Concreto f'c=175 kg/cm² + 50%PG y/o concreto 1:10 + 30%PG• PINTURA Pintado de gradería• JUNTAS Junta de Dilatación para veredas y/o Losa• CERCO DE PROTECCION Y/O CERCO METÁLICO Cerco metálico y/o cerco de fierro Perfil de acero circular y/o parante tubo de acero redondo galvanizado de 3" Pintura en cerco metálico• DRENAJE• SEGURIDAD Y SALUD LABORAL Capacitación en seguridad y salud Elaboración e Implementación del Plan Covid en el Trabajo• MITIGACION DE IMPACTO AMBIENTAL <p><u>Acreditación:</u> La experiencia del postor se acreditará con copia simple de: (i) contratos y sus respectivas actas de recepción de obra; (ii) contratos y sus respectivas resoluciones de liquidación; o (iii) contratos y sus respectivas constancias de prestación o cualquier otra documentación¹¹ de la cual se desprenda fehacientemente que la obra fue concluida, así como el monto total que implicó su ejecución; correspondientes a un máximo de veinte (20) contrataciones. En los casos que se acredite experiencia adquirida en consorcio, debe presentarse la promesa de consorcio o el contrato de consorcio del cual se desprenda fehacientemente el porcentaje de las obligaciones que se asumió en el contrato presentado; de lo contrario, no se computará la experiencia proveniente de dicho contrato. Asimismo, cuando se presenten contratos derivados de procesos de selección</p>

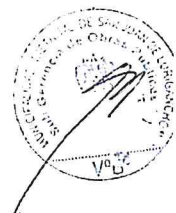

[Handwritten signature]

¹¹ De acuerdo con la Opinión N° 185-2017/DTN "cualquier otra documentación", se entiende como tal a todo documento emitido por la Entidad contratante con ocasión de la ejecución de la obra que cumpla con demostrar de manera indubitante aquello que se acredita, por ejemplo mediante, las resoluciones de liquidación de obra, las actas de recepción de conformidad, entre otros.



"Año de la unidad, la paz y el desarrollo"

	<p>convocados antes del 20.09.2012, la calificación se ceñirá al método descrito en la Directiva "Participación de Proveedores en Consorcio en las Contrataciones del Estado", debiendo presumirse que el porcentaje de las obligaciones equivale al porcentaje de participación de la promesa de consorcio o del contrato de consorcio. En caso que en dichos documentos no se consigne el porcentaje de participación se presumirá que las obligaciones se ejecutaron en partes iguales.</p> <p>Si el titular de la experiencia no es el postor, consignar si dicha experiencia corresponde a la matriz en caso que el postor sea sucursal, o fue transmitida por reorganización societaria, debiendo acompañar la documentación sustentatoria correspondiente.</p> <p>Si el postor acredita experiencia de una persona absorbida como consecuencia de una reorganización societaria, debe presentar adicionalmente el Anexo N° 9.</p> <p>Cuando los contratos presentados se encuentren expresados en moneda extranjera, debe indicarse el tipo de cambio venta publicada por la Superintendencia de Banca, Seguros y AFP correspondiente a la fecha de suscripción.</p> <p>Sin perjuicio de lo anterior, los postores deben llenar y presentar el Anexo N° 10 referido a la experiencia del postor en la especialidad.</p> <p>Importante</p> <ul style="list-style-type: none">• <i>En el caso de consorcios, la calificación de la experiencia se realiza conforme a la Directiva "Participación de Proveedores en Consorcio en las Contrataciones del Estado".</i>

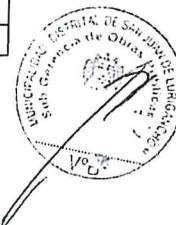

Q

2

Q

