

BASES ESTÁNDAR DE ADJUDICACIÓN SIMPLIFICADA PARA LA CONTRATACIÓN DE SERVICIOS EN GENERAL

Aprobado mediante Directiva N°001-2019-OSCE/CD



SUB DIRECCIÓN DE NORMATIVIDAD – DIRECCIÓN TÉCNICO NORMATIVA
ORGANISMO SUPERVISOR DE LAS CONTRATACIONES DEL ESTADO - OSCE

SIMBOLOGÍA UTILIZADA:

| N° | Símbolo | Descripción |
|----|---|--|
| 1 | [ABC] / [.....] | La información solicitada dentro de los corchetes sombreados debe ser completada por la Entidad durante la elaboración de las bases. |
| 2 | [ABC] / [.....] | Es una indicación, o información que deberá ser completada por la Entidad con posterioridad al otorgamiento de la buena pro para el caso específico de la elaboración de la PROFORMA DEL CONTRATO; o por los proveedores, en el caso de los ANEXOS de la oferta. |
| 3 | <div>Importante</div> <ul style="list-style-type: none"> • Abc | Se refiere a consideraciones importantes a tener en cuenta por el órgano encargado de las contrataciones o comité de selección, según corresponda y por los proveedores. |
| 4 | <div>Advertencia</div> <ul style="list-style-type: none"> • Abc | Se refiere a advertencias a tener en cuenta por el órgano encargado de las contrataciones o comité de selección, según corresponda y por los proveedores. |
| 5 | <div>Importante para la Entidad</div> <ul style="list-style-type: none"> • Xyz | Se refiere a consideraciones importantes a tener en cuenta por el órgano encargado de las contrataciones o comité de selección, según corresponda y deben ser eliminadas una vez culminada la elaboración de las bases. |

CARACTERÍSTICAS DEL DOCUMENTO:

Las bases estándar deben ser elaboradas en formato WORD, y deben tener las siguientes características:

| N° | Características | Parámetros |
|----|------------------|---|
| 1 | Márgenes | Superior : 2.5 cm Inferior: 2.5 cm Izquierda: 2.5 cm Derecha: 2.5 cm |
| 2 | Fuente | Arial |
| 3 | Estilo de Fuente | Normal: Para el contenido en general Cursiva: Para el encabezado y pie de página Para las Consideraciones importantes (Ítem 3 del cuadro anterior) |
| 4 | Color de Fuente | Automático: Para el contenido en general Azul : Para las Consideraciones importantes (Ítem 3 del cuadro anterior) |
| 5 | Tamaño de Letra | 16 : Para las dos primeras hojas de las Secciones General y Específica 11 : Para el nombre de los Capítulos. 10 : Para el cuerpo del documento en general 9 : Para el encabezado y pie de página Para el contenido de los cuadros, pudiendo variar, según la necesidad 8 : Para las Notas al pie |
| 6 | Alineación | Justificada: Para el contenido en general y notas al pie. Centrada : Para la primera página, los títulos de las Secciones y nombres de los Capítulos) |
| 7 | Interlineado | Sencillo |
| 8 | Espaciado | Anterior : 0 Posterior : 0 |
| 9 | Subrayado | Para los nombres de las Secciones y para resaltar o hacer hincapié en algún concepto |

INSTRUCCIONES DE USO:

- Una vez registrada la información solicitada dentro de los corchetes sombreados en gris, el texto deberá quedar en letra tamaño 10, con estilo normal, sin formato de negrita y sin sombreado.
- La nota **IMPORTANTE** no puede ser modificada ni eliminada en la Sección General. En el caso de la Sección Específica debe seguirse la instrucción que se indica en dicha nota.

Elaboradas en enero de 2019

Modificadas en marzo, junio y diciembre de 2019, julio 2020, julio y diciembre 2021, junio y octubre de 2022

HOSPITAL REGIONAL DOCENTE DE TRUJILLO

ADJUDICACION SIMPLIFICADA N°08-2024-HRDT - PRIMERA CONVOCATORIA

BASES ESTÁNDAR DE ADJUDICACIÓN SIMPLIFICADA PARA LA CONTRATACIÓN DE SERVICIOS EN GENERAL

ADJUDICACIÓN SIMPLIFICADA N° N°08-2024-HRDT- PRIMERA CONVOCATORIA

CONTRATACIÓN DE SERVICIO DE “SERVICIO DE MANTENIMIENTO DE INFRAESTRUCTURA DE LOS AMBIENTES DE FARMACIA Y ALMACEN CENTRAL DEL HRDT”

DEBER DE COLABORACIÓN

La Entidad y todo proveedor que se someta a las presentes Bases, sea como participante, postor y/o contratista, deben conducir su actuación conforme a los principios previstos en la Ley de Contrataciones del Estado.

En este contexto, se encuentran obligados a prestar su colaboración al OSCE y a la Secretaría Técnica de la Comisión de Defensa de la Libre Competencia del INDECOPI, en todo momento según corresponda a sus competencias, a fin de comunicar presuntos casos de fraude, colusión y corrupción por parte de los funcionarios y servidores de la Entidad, así como los proveedores y demás actores que participan en el proceso de contratación.

De igual forma, deben poner en conocimiento del OSCE y a la Secretaría Técnica de la Comisión de Defensa de la Libre Competencia del INDECOPI los indicios de conductas anticompetitivas que se presenten durante el proceso de contratación, en los términos del Decreto Legislativo N° 1034, "Ley de Represión de Conductas Anticompetitivas", o norma que la sustituya, así como las demás normas de la materia.

La Entidad y todo proveedor que se someta a las presentes Bases, sea como participante, postor y/o contratista del proceso de contratación deben permitir al OSCE o a la Secretaría Técnica de la Comisión de Defensa de la Libre Competencia del INDECOPI el acceso a la información referida a las contrataciones del Estado que sea requerida, prestar testimonio o absolución de posiciones que se requieran, entre otras formas de colaboración.

HOSPITAL REGIONAL DOCENTE DE TRUJILLO
ADJUDICACION SIMPLIFICADA N°08-2024-HRDT - PRIMERA CONVOCATORIA

SECCIÓN GENERAL

DISPOSICIONES COMUNES DEL PROCEDIMIENTO DE SELECCIÓN

(ESTA SECCIÓN NO DEBE SER MODIFICADA EN NINGÚN EXTREMO, BAJO SANCIÓN DE NULIDAD)

CAPÍTULO I

ETAPAS DEL PROCEDIMIENTO DE SELECCIÓN

1.1. REFERENCIAS

Cuando en el presente documento se mencione la palabra Ley, se entiende que se está haciendo referencia a la Ley N° 30225, Ley de Contrataciones del Estado, y cuando se mencione la palabra Reglamento, se entiende que se está haciendo referencia al Reglamento de la Ley de Contrataciones del Estado aprobado por Decreto Supremo N° 344-2018-EF.

Las referidas normas incluyen sus respectivas modificaciones, de ser el caso.

1.2. CONVOCATORIA

Se realiza a través de su publicación en el SEACE de conformidad con lo señalado en el artículo 54 del Reglamento, en la fecha señalada en el calendario del procedimiento de selección, debiendo adjuntar las bases y resumen ejecutivo.

1.3. REGISTRO DE PARTICIPANTES

El registro de participantes se realiza conforme al artículo 55 del Reglamento. En el caso de un consorcio, basta que se registre uno (1) de sus integrantes.

Importante

- *Para registrarse como participante en un procedimiento de selección convocado por las Entidades del Estado Peruano, es necesario que los proveedores cuenten con inscripción vigente y estar habilitados ante el Registro Nacional de Proveedores (RNP) que administra el Organismo Supervisor de las Contrataciones del Estado (OSCE). Para obtener mayor información, se puede ingresar a la siguiente dirección electrónica: www.rnp.gob.pe.*
- *Los proveedores que deseen registrar su participación deben ingresar al SEACE utilizando su Certificado SEACE (usuario y contraseña). Asimismo, deben observar las instrucciones señaladas en el documento de orientación "Guía para el registro de participantes electrónico" publicado en <https://www2.seace.gob.pe/>.*
- *En caso los proveedores no cuenten con inscripción vigente en el RNP y/o se encuentren inhabilitados o suspendidos para ser participantes, postores y/o contratistas, el SEACE restringirá su registro, quedando a potestad de estos intentar nuevamente registrar su participación en el procedimiento de selección en cualquier otro momento, dentro del plazo establecido para dicha etapa, siempre que haya obtenido la vigencia de su inscripción o quedado sin efecto la sanción que le impuso el Tribunal de Contrataciones del Estado.*

1.4. FORMULACIÓN DE CONSULTAS Y OBSERVACIONES A LAS BASES

La formulación de consultas y observaciones a las bases se efectúa de conformidad con lo establecido en los numerales 72.1 y 72.2 del artículo 72 del Reglamento, así como el literal a) del artículo 89 del Reglamento.

Importante

HOSPITAL REGIONAL DOCENTE DE TRUJILLO
ADJUDICACION SIMPLIFICADA N°08-2024-HRDT - PRIMERA CONVOCATORIA

No pueden formularse consultas ni observaciones respecto del contenido de una ficha de homologación aprobada. Las consultas y observaciones que se formulen sobre el particular, se tienen como no presentadas.

1.5. ABSOLUCIÓN DE CONSULTAS, OBSERVACIONES E INTEGRACIÓN DE BASES

La absolución de consultas, observaciones e integración de las bases se realizan conforme a las disposiciones previstas en el numeral 72.4 del artículo 72 del Reglamento y el literal a) del artículo 89 del Reglamento.

Importante

- *No se absolverán consultas y observaciones a las bases que se presenten en forma física.*
- *Cuando exista divergencia entre lo indicado en el pliego de absolución de consultas y observaciones y la integración de bases, prevalece lo absuelto en el referido pliego; sin perjuicio, del deslinde de responsabilidades correspondiente.*

1.6. FORMA DE PRESENTACIÓN DE OFERTAS

Las ofertas se presentan conforme lo establecido en el artículo 59 y en el artículo 90 del Reglamento.

Las declaraciones juradas, formatos o formularios previstos en las bases que conforman la oferta deben estar debidamente firmados por el postor (firma manuscrita o digital, según la Ley N° 27269, Ley de Firmas y Certificados Digitales¹). Los demás documentos deben ser visados por el postor. En el caso de persona jurídica, por su representante legal, apoderado o mandatario designado para dicho fin y, en el caso de persona natural, por este o su apoderado. No se acepta el pegado de la imagen de una firma o visto. Las ofertas se presentan foliadas.

Importante

- *Los formularios electrónicos que se encuentran en el SEACE y que los proveedores deben llenar para presentar sus ofertas, tienen carácter de declaración jurada.*
- *En caso la información contenida en los documentos escaneados que conforman la oferta no coincida con lo declarado a través del SEACE, prevalece la información declarada en los documentos escaneados.*
- *No se tomarán en cuenta las ofertas que se presenten en físico a la Entidad.*

1.7. PRESENTACIÓN Y APERTURA DE OFERTAS

El participante presentará su oferta de manera electrónica a través del SEACE, desde las 00:01 horas hasta las 23:59 horas del día establecido para el efecto en el cronograma del procedimiento; adjuntando el archivo digitalizado que contenga los documentos que conforman la oferta de acuerdo a lo requerido en las bases.

El participante debe verificar antes de su envío, bajo su responsabilidad, que el archivo pueda ser descargado y su contenido sea legible.

¹ Para mayor información sobre la normativa de firmas y certificados digitales ingresar a: <https://www.indecopi.gob.pe/web/firmas-digitales/firmar-y-certificados-digitales>

Importante

Los integrantes de un consorcio no pueden presentar ofertas individuales ni conformar más de un consorcio en un procedimiento de selección, o en un determinado ítem cuando se trate de procedimientos de selección según relación de ítems.

En la apertura electrónica de la oferta, el órgano encargado de las contrataciones o el comité de selección, según corresponda, verifica la presentación de lo exigido en la sección específica de las bases de conformidad con el numeral 73.2 del artículo 73 del Reglamento y determina si las ofertas responden a las características y/o requisitos y condiciones de los Términos de Referencia, detallados en la sección específica de las bases. De no cumplir con lo requerido, la oferta se considera no admitida.

1.8. EVALUACIÓN DE LAS OFERTAS

La evaluación de las ofertas se realiza conforme a lo establecido en el numeral 74.1 y el literal a) del numeral 74.2 del artículo 74 del Reglamento.

En el supuesto de que dos (2) o más ofertas empaten, la determinación del orden de prelación de las ofertas empatadas se efectúa siguiendo estrictamente el orden establecido en el numeral 91.1 del artículo 91 del Reglamento.

El desempate mediante sorteo se realiza de manera electrónica a través del SEACE.

Importante

En el caso de contratación de servicios en general que se presten fuera de la provincia de Lima y Callao, cuyo valor estimado no supere los doscientos mil Soles (S/ 200,000.00), a solicitud del postor se asigna una bonificación equivalente al diez por ciento (10%) sobre el puntaje total obtenido por los postores con domicilio en la provincia donde prestará el servicio, o en las provincias colindantes, sean o no pertenecientes al mismo departamento o región. El domicilio es el consignado en la constancia de inscripción ante el RNP². Lo mismo aplica en el caso de procedimientos de selección por relación de ítems, cuando algún ítem no supera el monto señalado anteriormente.

1.9. CALIFICACIÓN DE OFERTAS

La calificación de las ofertas se realiza conforme a lo establecido en los numerales 75.1 y 75.2 del artículo 75 del Reglamento.

1.10. SUBSANACIÓN DE LAS OFERTAS

La subsanación de las ofertas se sujeta a lo establecido en el artículo 60 del Reglamento. El plazo que se otorgue para la subsanación no puede ser inferior a un (1) día hábil

La solicitud de subsanación se realiza de manera electrónica a través del SEACE y será remitida al correo electrónico consignado por el postor al momento de realizar su inscripción en el RNP, siendo su responsabilidad el permanente seguimiento de las notificaciones a dicho correo. La notificación de la solicitud se entiende efectuada el día de su envío al correo electrónico.

² La constancia de inscripción electrónica se visualizará en el portal web del Registro Nacional de Proveedores: www.mpp.gob.pe

HOSPITAL REGIONAL DOCENTE DE TRUJILLO
ADJUDICACION SIMPLIFICADA N°08-2024-HRDT - PRIMERA CONVOCATORIA

La presentación de las subsanaciones se realiza a través del SEACE. No se tomará en cuenta la subsanación que se presente en físico a la Entidad.

1.11. RECHAZO DE LAS OFERTAS

Previo al otorgamiento de la buena pro, el órgano encargado de las contrataciones o el comité de selección, según corresponda, revisa las ofertas económicas que cumplen los requisitos de calificación, de conformidad con lo establecido para el rechazo de ofertas, previsto en el artículo 68 del Reglamento, de ser el caso.

De rechazarse alguna de las ofertas calificadas, el órgano encargado de las contrataciones o el comité de selección, según corresponda, revisa el cumplimiento de los requisitos de calificación de los postores que siguen en el orden de prelación, en caso las hubiere.

1.12. OTORGAMIENTO DE LA BUENA PRO

Definida la oferta ganadora, el órgano encargado de las contrataciones o el comité de selección, según corresponda, otorga la buena pro mediante su publicación en el SEACE, incluyendo el cuadro comparativo y las actas debidamente motivadas de los resultados de la admisión, no admisión, evaluación, calificación, descalificación, rechazo y el otorgamiento de la buena pro.

1.13. CONSENTIMIENTO DE LA BUENA PRO

Cuando se hayan presentado dos (2) o más ofertas, el consentimiento de la buena pro se produce a los cinco (5) días hábiles siguientes de la notificación de su otorgamiento, sin que los postores hayan ejercido el derecho de interponer el recurso de apelación.

En caso que se haya presentado una sola oferta, el consentimiento de la buena pro se produce el mismo día de la notificación de su otorgamiento.

El consentimiento del otorgamiento de la buena pro se publica en el SEACE al día hábil siguiente de producido.

Importante

Una vez consentido el otorgamiento de la buena pro, el órgano encargado de las contrataciones o el órgano de la Entidad al que se haya asignado tal función realiza la verificación de la oferta presentada por el postor ganador de la buena pro conforme lo establecido en el numeral 64.6 del artículo 64 del Reglamento.

CAPÍTULO II

SOLUCIÓN DE CONTROVERSIAS DURANTE EL PROCEDIMIENTO DE SELECCIÓN

2.1. RECURSO DE APELACIÓN

A través del recurso de apelación se pueden impugnar los actos dictados durante el desarrollo del procedimiento de selección hasta antes del perfeccionamiento del contrato.

El recurso de apelación se presenta ante la Entidad convocante, y es conocido y resuelto por su Titular, cuando el valor estimado sea igual o menor a cincuenta (50) UIT. Cuando el valor estimado sea mayor a dicho monto, el recurso de apelación se presenta ante y es resuelto por el Tribunal de Contrataciones del Estado.

En los procedimientos de selección según relación de ítems, el valor estimado total del procedimiento determina ante quién se presenta el recurso de apelación.

Los actos que declaren la nulidad de oficio, la cancelación del procedimiento de selección y otros actos emitidos por el Titular de la Entidad que afecten la continuidad de este, se impugnan ante el Tribunal de Contrataciones del Estado.

Importante

- *Una vez otorgada la buena pro, el órgano encargado de las contrataciones o el comité de selección, según corresponda, está en la obligación de permitir el acceso de los participantes y postores al expediente de contratación, salvo la información calificada como secreta, confidencial o reservada por la normativa de la materia, a más tardar dentro del día siguiente de haberse solicitado por escrito.*

Luego de otorgada la buena pro no se da a conocer las ofertas cuyos requisitos de calificación no fueron analizados y revisados por el órgano encargado de las contrataciones o el comité de selección, según corresponda.
- *A efectos de recoger la información de su interés, los postores pueden valerse de distintos medios, tales como: (i) la lectura y/o toma de apuntes, (ii) la captura y almacenamiento de imágenes, e incluso (iii) pueden solicitar copia de la documentación obrante en el expediente, siendo que, en este último caso, la Entidad deberá entregar dicha documentación en el menor tiempo posible, previo pago por tal concepto.*
- *El recurso de apelación se presenta ante la Mesa de Partes del Tribunal o ante las oficinas desconcentradas del OSCE, o en la Unidad de Trámite Documentario de la Entidad, según corresponda.*

2.2. PLAZOS DE INTERPOSICIÓN DEL RECURSO DE APELACIÓN

La apelación contra el otorgamiento de la buena pro o contra los actos dictados con anterioridad a ella se interpone dentro de los cinco (5) días hábiles siguientes de haberse notificado el otorgamiento de la buena pro.

La apelación contra los actos dictados con posterioridad al otorgamiento de la buena pro, contra la declaración de nulidad, cancelación y declaratoria de desierto del procedimiento, se interpone dentro de los cinco (5) días hábiles siguientes de haberse tomado conocimiento del acto que se desea impugnar.

CAPÍTULO III DEL CONTRATO

3.1. PERFECCIONAMIENTO DEL CONTRATO

Los plazos y el procedimiento para perfeccionar el contrato se realiza conforme a lo indicado en el artículo 141 del Reglamento.

El contrato se perfecciona con la suscripción del documento que lo contiene, salvo en los contratos cuyo monto del valor estimado no supere los doscientos mil Soles (S/ 200,000.00), en los que se puede perfeccionar con la recepción de la orden de servicios, conforme a lo previsto en la sección específica de las bases.

En el caso de procedimientos de selección por relación de ítems, se puede perfeccionar el contrato con la suscripción del documento o con la recepción de una orden de servicios, cuando el valor estimado del ítem corresponda al parámetro establecido en el párrafo anterior.

Importante

El órgano encargado de las contrataciones o el comité de selección, según corresponda, debe consignar en la sección específica de las bases la forma en que se perfeccionará el contrato, sea con la suscripción del contrato o la recepción de la orden de servicios. En caso la Entidad perfeccione el contrato con la recepción de la orden de servicios no debe incluir la proforma del contrato establecida en el Capítulo V de la sección específica de las bases.

Para perfeccionar el contrato, el postor ganador de la buena pro debe presentar los documentos señalados en el artículo 139 del Reglamento y los previstos en la sección específica de las bases.

3.2. GARANTÍAS

Las garantías que deben otorgar los postores y/o contratistas, según corresponda, son las de fiel cumplimiento del contrato y por los adelantos.

3.2.1. GARANTÍA DE FIEL CUMPLIMIENTO

Como requisito indispensable para perfeccionar el contrato, el postor ganador debe entregar a la Entidad la garantía de fiel cumplimiento del mismo por una suma equivalente al diez por ciento (10%) del monto del contrato original. Esta se mantiene vigente hasta la conformidad de la recepción de la prestación a cargo del contratista.

3.2.2. GARANTÍA DE FIEL CUMPLIMIENTO POR PRESTACIONES ACCESORIAS

En las contrataciones que conllevan la ejecución de prestaciones accesorias, tales como mantenimiento, reparación o actividades afines, se otorga una garantía adicional por una suma equivalente al diez por ciento (10%) del monto del contrato de la prestación accesoria, la misma que debe ser renovada periódicamente hasta el cumplimiento total de las obligaciones garantizadas.

Importante

- *En los contratos cuyos montos sean iguales o menores a doscientos mil Soles (S/ 200,000.00), no corresponde presentar garantía de fiel cumplimiento de contrato ni garantía de fiel cumplimiento por prestaciones accesorias. Dicha excepción también aplica a los contratos derivados de procedimientos de selección por relación de ítems, cuando el monto del ítem adjudicado o la sumatoria de los montos de los ítems adjudicados no superen el monto señalado anteriormente, conforme a lo dispuesto en el literal a) del artículo 152 del Reglamento.*
- *En los contratos periódicos de prestación de servicios en general que celebren las Entidades con las micro y pequeñas empresas, estas últimas pueden otorgar como garantía de fiel cumplimiento el diez por ciento (10%) del monto del contrato, porcentaje que es retenido por la Entidad durante la primera mitad del número total de pagos a realizarse, de forma prorrateada en cada pago, con cargo a ser devuelto a la finalización del mismo, conforme lo establecen los numerales 149.4 y 149.5 del artículo 149 del Reglamento y el numeral 151.2 del artículo 151 del Reglamento.*

3.2.3. GARANTÍA POR ADELANTO

En caso se haya previsto en la sección específica de las bases la entrega de adelantos, el contratista debe presentar una garantía emitida por idéntico monto conforme a lo estipulado en el artículo 153 del Reglamento.

3.3. REQUISITOS DE LAS GARANTÍAS

Las garantías que se presenten deben ser incondicionales, solidarias, irrevocables y de realización automática en el país, al solo requerimiento de la Entidad. Asimismo, deben ser emitidas por empresas que se encuentren bajo la supervisión directa de la Superintendencia de Banca, Seguros y Administradoras Privadas de Fondos de Pensiones y que cuenten con clasificación de riesgo B o superior. Asimismo, deben estar autorizadas para emitir garantías; o estar consideradas en la última lista de bancos extranjeros de primera categoría que periódicamente publica el Banco Central de Reserva del Perú.

Importante

Corresponde a la Entidad verificar que las garantías presentadas por el postor ganador de la buena pro y/o contratista cumplan con los requisitos y condiciones necesarios para su aceptación y eventual ejecución, sin perjuicio de la determinación de las responsabilidades funcionales que correspondan.

Advertencia

Los funcionarios de las Entidades no deben aceptar garantías emitidas bajo condiciones distintas a las establecidas en el presente numeral, debiendo tener en cuenta lo siguiente:

- 1. La clasificadora de riesgo que asigna la clasificación a la empresa que emite la garantía debe encontrarse listada en el portal web de la SBS (<http://www.sbs.gob.pe/sistema-financiero/clasificadoras-de-riesgo>).*
- 2. Se debe identificar en la página web de la clasificadora de riesgo respectiva, cuál es la clasificación vigente de la empresa que emite la garantía, considerando la vigencia a la fecha de emisión de la garantía.*
- 3. Para fines de lo establecido en el artículo 148 del Reglamento, la clasificación de riesgo B, incluye las clasificaciones B+ y B.*

HOSPITAL REGIONAL DOCENTE DE TRUJILLO
ADJUDICACION SIMPLIFICADA N°08-2024-HRDT - PRIMERA CONVOCATORIA

4. Si la empresa que otorga la garantía cuenta con más de una clasificación de riesgo emitida por distintas empresas listadas en el portal web de la SBS, bastará que en una de ellas cumpla con la clasificación mínima establecida en el Reglamento.

En caso exista alguna duda sobre la clasificación de riesgo asignada a la empresa emisora de la garantía, se deberá consultar a la clasificadora de riesgos respectiva.

De otro lado, además de cumplir con el requisito referido a la clasificación de riesgo, a efectos de verificar si la empresa emisora se encuentra autorizada por la SBS para emitir garantías, debe revisarse el portal web de dicha Entidad (<http://www.sbs.gob.pe/sistema-financiero/relacion-de-empresas-que-se-encuentran-autorizadas-a-emitar-cartas-fianza>).

Los funcionarios competentes deben verificar la autenticidad de la garantía a través de los mecanismos establecidos (consulta web, teléfono u otros) por la empresa emisora.

3.4. EJECUCIÓN DE GARANTÍAS

La Entidad puede solicitar la ejecución de las garantías conforme a los supuestos contemplados en el artículo 155 del Reglamento.

3.5. ADELANTOS

La Entidad puede entregar adelantos directos al contratista, los que en ningún caso exceden en conjunto del treinta por ciento (30%) del monto del contrato original, siempre que ello haya sido previsto en la sección específica de las bases.

3.6. PENALIDADES

3.6.1. PENALIDAD POR MORA EN LA EJECUCIÓN DE LA PRESTACIÓN

En caso de retraso injustificado del contratista en la ejecución de las prestaciones objeto del contrato, la Entidad le aplica automáticamente una penalidad por mora por cada día de atraso, de conformidad con el artículo 162 del Reglamento.

3.6.2. OTRAS PENALIDADES

La Entidad puede establecer penalidades distintas a la mencionada en el numeral precedente, según lo previsto en el artículo 163 del Reglamento y lo indicado en la sección específica de las bases.

Estos dos tipos de penalidades se calculan en forma independiente y pueden alcanzar cada una un monto máximo equivalente al diez por ciento (10%) del monto del contrato vigente, o de ser el caso, del ítem que debió ejecutarse.

3.7. INCUMPLIMIENTO DEL CONTRATO

Las causales para la resolución del contrato, serán aplicadas de conformidad con el artículo 36 de la Ley y 164 del Reglamento.

3.8. PAGOS

El pago se realiza después de ejecutada la respectiva prestación, pudiendo contemplarse pagos a cuenta, según la forma establecida en la sección específica de las bases o en el contrato.

HOSPITAL REGIONAL DOCENTE DE TRUJILLO

ADJUDICACION SIMPLIFICADA N°08-2024-HRDT - PRIMERA CONVOCATORIA

La Entidad paga las contraprestaciones pactadas a favor del contratista dentro de los diez (10) días calendario siguientes de otorgada la conformidad de los servicios, siempre que se verifiquen las condiciones establecidas en el contrato para ello, bajo responsabilidad del funcionario competente.

La conformidad se emite en un plazo máximo de siete (7) días de producida la recepción salvo que se requiera efectuar pruebas que permitan verificar el cumplimiento de la obligación, en cuyo caso la conformidad se emite en un plazo máximo de quince (15) días, bajo responsabilidad del funcionario que debe emitir la conformidad.

En el caso que se haya suscrito contrato con un consorcio, el pago se realizará de acuerdo a lo que se indique en el contrato de consorcio.

Advertencia

En caso de retraso en los pagos a cuenta o pago final por parte de la Entidad, salvo que se deba a caso fortuito o fuerza mayor, esta reconoce al contratista los intereses legales correspondientes, de conformidad con el artículo 39 de la Ley y 171 del Reglamento, debiendo repetir contra los responsables de la demora injustificada.

3.9. DISPOSICIONES FINALES

Todos los demás aspectos del presente procedimiento no contemplados en las bases se regirán supletoriamente por la Ley y su Reglamento, así como por las disposiciones legales vigentes.

SECCIÓN ESPECÍFICA

CONDICIONES ESPECIALES DEL PROCEDIMIENTO DE SELECCIÓN

(EN ESTA SECCIÓN LA ENTIDAD DEBERÁ COMPLETAR LA INFORMACIÓN EXIGIDA, DE ACUERDO A LAS INSTRUCCIONES INDICADAS)

CAPÍTULO I GENERALIDADES

1.1. ENTIDAD CONVOCANTE

Nombre : HOSPITAL REGIONAL DOCENTE DE TRUJILLO
RUC N° : 20223149635
Domicilio legal : AV. MANSICHE N° 795-TRUJILLO-LA LIBERTAD
Teléfono: : 044-481200
Correo electrónico: : procesoslog.hrdt@gmail.com

1.2. OBJETO DE LA CONVOCATORIA

El presente procedimiento de selección tiene por objeto la contratación del servicio de "SERVICIO DE MANTENIMIENTO DE INFRAESTRUCTURA DE LOS AMBIENTES DE FARMACIA Y ALMACEN CENTRAL DEL HRDT"

1.3. EXPEDIENTE DE CONTRATACIÓN

El expediente de contratación fue aprobado mediante [FORMATO N° 2 (02-AS08-2024-HRDT) el 29 de mayo del 2024..

1.4. FUENTE DE FINANCIAMIENTO

RECURSOS ORDINARIOS

Importante

La fuente de financiamiento debe corresponder a aquella prevista en la Ley de Equilibrio Financiero del Presupuesto del Sector Público del año fiscal en el cual se convoca el procedimiento de selección.

1.5. SISTEMA DE CONTRATACIÓN

El presente procedimiento se rige por el sistema de SUMA ALZADA, de acuerdo con lo establecido en el expediente de contratación respectivo.

1.6. DISTRIBUCIÓN DE LA BUENA PRO

NO CORRESPONDE.

1.7. ALCANCES DEL REQUERIMIENTO

El alcance de la prestación está definido en el Capítulo III de la presente sección de las bases.

1.8. PLAZO DE PRESTACIÓN DEL SERVICIO

HOSPITAL REGIONAL DOCENTE DE TRUJILLO
ADJUDICACION SIMPLIFICADA N°08-2024-HRDT - PRIMERA CONVOCATORIA

Los servicios materia de la presente convocatoria se prestarán en el plazo de 40 DIAS CALENDARIOS EL CUAL SE CONTABILIZARÁ AL DIA SIGUIENTE DE FIRMA DE CONTRATO, ORDEN DE SERVICIO O ENTREGA DE TERRENO en concordancia con lo establecido en el expediente de contratación.

1.9. COSTO DE REPRODUCCIÓN Y ENTREGA DE BASES

Los participantes registrados tienen el derecho de recabar un ejemplar de las bases, para cuyo efecto deben cancelar el costo de la reproducción de las bases que será por un importe de S/10.00 (Diez con 00/100 Soles), el mismo que será cancelado en la Oficina de Economía del HRDT, posteriormente recabar las bases en la Oficina de Logística, presentando su comprobante de pago.

Importante

El costo de entrega de un ejemplar de las bases no puede exceder el costo de su reproducción.

1.10. BASE LEGAL

- Ley N° 28411– Ley del Sistema Nacional de Presupuesto
- LEY N° 31953 Presupuesto del Sector Público para el Año Fiscal 2024
- LEY N° 31954 Equilibrio Financiero del Presupuesto del Sector Público para el Año Fiscal 2024.
- LEY N° 31955 - Ley de Endeudamiento del Sector Publico para el Año Fiscal 2024.
- Ley N° 30225, Ley de Contrataciones del Estado y su Reglamento, aprobado mediante Decreto Supremo N° 350-2015-EF y su modificación mediante Decreto Legislativo N° 1444 y Decreto Supremo N° 344-2018-EF y su modificatoria mediante Decreto Supremo N° 377-2019-EF y sus modificatorias mediante Decreto Supremo N° 162-2021-EF
- Decreto Supremo N° 082-2019-ef-texto Único Ordenado de la Ley N° 30225, Ley de Contrataciones del Estado.
- Ley N° 27444, Ley del Procedimiento Administrativo General.
- Ley N° 27806, Ley de Transparencia y de Acceso a la Información Pública.
- Ley N° 28015, Ley de Formalización y Promoción de la Pequeña y Microempresa.
- Ley General de Salud No. 26842
- Decreto Legislativo N° 1439-Decreto Legislativo del Sistema Nacional de Abastecimiento
- Directivas, Pronunciamientos y Opiniones del OSCE.
- Resoluciones emitidas por el Tribunal de Contrataciones del Estado.
- Código Civil.

Las referidas normas incluyen sus respectivas modificaciones, de ser el caso

CAPÍTULO II DEL PROCEDIMIENTO DE SELECCIÓN

2.1. CALENDARIO DEL PROCEDIMIENTO DE SELECCIÓN

Según el cronograma de la ficha de selección de la convocatoria publicada en el SEACE.

Importante

De conformidad con la vigesimosegunda Disposición Complementaria Final del Reglamento, en caso la Entidad (Ministerios y sus organismos públicos, programas o proyectos adscritos) haya difundido el requerimiento a través del SEACE siguiendo el procedimiento establecido en dicha disposición, no procede formular consultas u observaciones al requerimiento.

2.2. CONTENIDO DE LAS OFERTAS

La oferta contendrá, además de un índice de documentos³, la siguiente documentación:

2.2.1. Documentación de presentación obligatoria

2.2.1.1. Documentos para la admisión de la oferta

- a) Declaración jurada de datos del postor. (**Anexo N° 1**)
- b) Documento que acredite la representación de quien suscribe la oferta.

En caso de persona jurídica, copia del certificado de vigencia de poder del representante legal, apoderado o mandatario designado para tal efecto.

En caso de persona natural, copia del documento nacional de identidad o documento análogo, o del certificado de vigencia de poder otorgado por persona natural, del apoderado o mandatario, según corresponda.

En el caso de consorcios, este documento debe ser presentado por cada uno de los integrantes del consorcio que suscriba la promesa de consorcio, según corresponda.

Advertencia

De acuerdo con el artículo 4 del Decreto Legislativo N° 1246, las Entidades están prohibidas de exigir a los administrados o usuarios la información que puedan obtener directamente mediante la interoperabilidad a que se refieren los artículos 2 y 3 de dicho Decreto Legislativo. En esa medida, si la Entidad es usuaria de la Plataforma de Interoperabilidad del Estado – PIDE⁴ y siempre que el servicio web se encuentre activo en el Catálogo de Servicios de dicha plataforma, no corresponderá exigir el certificado de vigencia de poder y/o documento nacional de identidad.

- c) Declaración jurada de acuerdo con el literal b) del artículo 52 del Reglamento (**Anexo N°2**)

³ La omisión del índice no determina la no admisión de la oferta.

⁴ Para mayor información de las Entidades usuarias y del Catálogo de Servicios de la Plataforma de Interoperabilidad del Estado – PIDE ingresar al siguiente enlace <https://www.gobiernodigital.gob.pe/interoperabilidad/>

HOSPITAL REGIONAL DOCENTE DE TRUJILLO

ADJUDICACION SIMPLIFICADA N°08-2024-HRDT - PRIMERA CONVOCATORIA

- d) Declaración jurada de cumplimiento de los Términos de Referencia contenidos en el numeral 3.1 del Capítulo III de la presente sección. (**Anexo N° 3**)
- e) Declaración jurada de plazo de prestación del servicio. (**Anexo N° 4**)⁵
- f) Promesa de consorcio con firmas legalizadas, de ser el caso, en la que se consigne los integrantes, el representante común, el domicilio común y las obligaciones a las que se compromete cada uno de los integrantes del consorcio así como el porcentaje equivalente a dichas obligaciones. (**Anexo N° 5**)
- g) El precio de la oferta en SOLES. Adjuntar obligatoriamente el **Anexo N° 6**.

El precio total de la oferta y los subtotales que lo componen son expresados con dos (2) decimales. Los precios unitarios pueden ser expresados con más de dos (2) decimales.

Importante

- *El órgano encargado de las contrataciones o el comité de selección, según corresponda, verifica la presentación de los documentos requeridos. De no cumplir con lo requerido, la oferta se considera no admitida.*
- *En caso de requerir estructura de costos o análisis de precios, esta se presenta para el perfeccionamiento del contrato.*

2.2.1.2. Documentos para acreditar los requisitos de calificación

Incorporar en la oferta los documentos que acreditan los “**Requisitos de Calificación**” que se detallan en el numeral 3.2 del Capítulo III de la presente sección de las bases.

2.2.2. Documentación de presentación facultativa:

- a) En el caso de microempresas y pequeñas empresas integradas por personas con discapacidad, o en el caso de consorcios conformados en su totalidad por estas empresas, deben presentar la constancia o certificado con el cual acredite su inscripción en el Registro de Empresas Promocionales para Personas con Discapacidad⁶.
- b) Solicitud de bonificación por tener la condición de micro y pequeña empresa. (**Anexo N° 11**)

Advertencia

El órgano encargado de las contrataciones o el comité de selección, según corresponda, no podrá exigir al postor la presentación de documentos que no hayan sido indicados en los acápites “Documentos para la admisión de la oferta”, “Requisitos de calificación” y “Factores de evaluación”.

2.3. REQUISITOS PARA PERFECCIONAR EL CONTRATO

⁵ En caso de considerar como factor de evaluación la mejora del plazo de prestación del servicio, el plazo ofertado en dicho anexo servirá también para acreditar este factor.

⁶ Dicho documento se tendrá en consideración en caso de empate, conforme a lo previsto en el artículo 91 del Reglamento.

HOSPITAL REGIONAL DOCENTE DE TRUJILLO

ADJUDICACION SIMPLIFICADA N°08-2024-HRDT - PRIMERA CONVOCATORIA

El postor ganador de la buena pro debe presentar los siguientes documentos para perfeccionar el contrato:

- Garantía de fiel cumplimiento del contrato.
- Garantía de fiel cumplimiento por prestaciones accesorias, de ser el caso.
- Contrato de consorcio con firmas legalizadas ante Notario de cada uno de los integrantes, de ser el caso.
- Código de cuenta interbancaria (CCI) o, en el caso de proveedores no domiciliados, el número de su cuenta bancaria y la entidad bancaria en el exterior.
- Copia de la vigencia del poder del representante legal de la empresa que acredite que cuenta con facultades para perfeccionar el contrato, cuando corresponda.
- Copia de DNI del postor en caso de persona natural, o de su representante legal en caso de persona jurídica.

Advertencia

De acuerdo con el artículo 4 del Decreto Legislativo N° 1246, las Entidades están prohibidas de exigir a los administrados o usuarios la información que puedan obtener directamente mediante la interoperabilidad a que se refieren los artículos 2 y 3 de dicho Decreto Legislativo. En esa medida, si la Entidad es usuaria de la Plataforma de Interoperabilidad del Estado – PIDE⁷ y siempre que el servicio web se encuentre activo en el Catálogo de Servicios de dicha plataforma, no corresponderá exigir los documentos previstos en los literales e) y f).

- Domicilio para efectos de la notificación durante la ejecución del contrato.
- Autorización de notificación de la decisión de la Entidad sobre la solicitud de ampliación de plazo mediante medios electrónicos de comunicación⁸. (**Anexo N° 12**).
- Detalle de los precios unitarios del precio ofertado⁹.
- Estructura de costos¹⁰.

Importante

- En caso que el postor ganador de la buena pro sea un consorcio, las garantías que presente este para el perfeccionamiento del contrato, así como durante la ejecución contractual, de ser el caso, además de cumplir con las condiciones establecidas en el artículo 33 de la Ley y en el artículo 148 del Reglamento, deben consignar expresamente el nombre completo o la denominación o razón social de los integrantes del consorcio, en calidad de garantizados, de lo contrario no podrán ser aceptadas por las Entidades. No se cumple el requisito antes indicado si se consigna únicamente la denominación del consorcio, conforme lo dispuesto en la Directiva Participación de Proveedores en Consorcio en las Contrataciones del Estado”.*
- En los contratos periódicos de prestación de servicios en general que celebren las Entidades con las micro y pequeñas empresas, estas últimas pueden otorgar como garantía de fiel cumplimiento el diez por ciento (10%) del monto del contrato, porcentaje que es retenido por la Entidad durante la primera mitad del número total de pagos a realizarse, de forma prorrateada en cada pago, con cargo a ser devuelto a la finalización del mismo, conforme lo establece el numeral 149.4 del artículo 149 y el numeral 151.2 del artículo 151 del Reglamento. Para dicho efecto los postores deben encontrarse registrados en el REMYPE, consignando en la Declaración Jurada de Datos del Postor (Anexo N° 1) o en la solicitud de retención de la garantía durante el perfeccionamiento del contrato, que tienen la condición de MYPE, lo cual será verificado por la Entidad en el link*

⁷ Para mayor información de las Entidades usuarias y del Catálogo de Servicios de la Plataforma de Interoperabilidad del Estado – PIDE ingresar al siguiente enlace <https://www.gobiernodigital.gob.pe/interoperabilidad/>

⁸ En tanto se implemente la funcionalidad en el SEACE, de conformidad con la Primera Disposición Complementaria Transitoria del Decreto Supremo N° 234-2022-EF.

⁹ Incluir solo en caso de la contratación bajo el sistema a suma alzada.

¹⁰ Incluir solo cuando resulte necesario para la ejecución contractual, identificar los costos de cada uno de los rubros que comprenden la oferta.

HOSPITAL REGIONAL DOCENTE DE TRUJILLO
ADJUDICACION SIMPLIFICADA N°08-2024-HRDT - PRIMERA CONVOCATORIA

<http://www2.trabajo.gob.pe/servicios-en-linea-2-2> opción consulta de empresas acreditadas en el REMYPE.

- En los contratos cuyos montos sean iguales o menores a doscientos mil Soles (S/ 200,000.00), no corresponde presentar garantía de fiel cumplimiento de contrato ni garantía de fiel cumplimiento por prestaciones accesorias. Dicha excepción también aplica a los contratos derivados de procedimientos de selección por relación de ítems, cuando el monto del ítem adjudicado o la sumatoria de los montos de los ítems adjudicados no supere el monto señalado anteriormente, conforme a lo dispuesto en el literal a) del artículo 152 del Reglamento.

Importante

- Corresponde a la Entidad verificar que las garantías presentadas por el postor ganador de la buena pro cumplan con los requisitos y condiciones necesarios para su aceptación y eventual ejecución, sin perjuicio de la determinación de las responsabilidades funcionales que correspondan.
- De conformidad con el Reglamento Consular del Perú aprobado mediante Decreto Supremo N° 076-2005-RE para que los documentos públicos y privados extendidos en el exterior tengan validez en el Perú, deben estar legalizados por los funcionarios consulares peruanos y refrendados por el Ministerio de Relaciones Exteriores del Perú, salvo que se trate de documentos públicos emitidos en países que formen parte del Convenio de la Apostilla, en cuyo caso bastará con que estos cuenten con la Apostilla de la Haya¹¹.
- La Entidad no puede exigir documentación o información adicional a la consignada en el presente numeral para el perfeccionamiento del contrato.

2.4. PERFECCIONAMIENTO DEL CONTRATO

El contrato se perfecciona con la suscripción del documento que lo contiene. Para dicho efecto el postor ganador de la buena pro, dentro del plazo previsto en el artículo 141 del Reglamento, debe presentar la documentación requerida en **Pabellón administrativo, Oficina de Logística, sito en Av. Mansiche N° 795 – Urb. Sanchez Carrion – Trujillo.**

2.5. FORMA DE PAGO

La Entidad realizará el pago de la contraprestación pactada a favor del contratista en PAGO UNICO.

Para efectos del pago de las contraprestaciones ejecutadas por el contratista, la Entidad debe contar con la siguiente documentación:

- Informe del funcionario responsable de LA OFICINA DE SERVICIOS GENERALES Y MANTENIMIENTO emitiendo la conformidad de la prestación efectuada.
- Comprobante de pago.
- Informe del contratista adjuntando toda la información referente al cumplimiento del servicio.

Dicha documentación se debe presentar en **Pabellón administrativo, Oficina de Logística, sito en Av. Mansiche N° 795 – Urb. Sanchez Carrion – Trujillo.**

¹¹ Según lo previsto en la Opinión N° 009-2016/DTN.

CAPÍTULO III REQUERIMIENTO

Importante

De conformidad con el numeral 29.8 del artículo 29 del Reglamento, el área usuaria es responsable de la adecuada formulación del requerimiento, debiendo asegurar la calidad técnica y reducir la necesidad de su reformulación por errores o deficiencias técnicas que repercutan en el proceso de contratación.

3.1. TERMINOS DE REFERENCIA

GERENCIA REGIONAL
DE SALUDHOSPITAL REGIONAL DOCENTE
DE TRUJILLO

"Año del Bicentenario, de la consolidación de nuestra Independencia, y de la conmemoración de las heroicas batallas de Junín y Ayacucho"

TÉRMINOS DE REFERENCIA

1. DENOMINACIÓN DE LA CONTRATACIÓN

Servicio de mantenimiento de los ambientes del Área de Farmacia y Almacén Central – Hospital Regional Docente de Trujillo.

2. FINALIDAD PÚBLICA

Garantizar la sostenibilidad de la atención hospitalaria, con los niveles de servicio y estándares de calidad como hospital III-1, a través del mantenimiento de la infraestructura y equipamiento.

3. ANTECEDENTES

El Hospital Regional Docente de Trujillo, mediante el Servicio que se ofrece a través del Área de Farmacia se encarga de suministrar a los pacientes hospitalizados y ambulatorios los medicamentos y productos afines necesarios para cumplir con las funciones de atención integral del paciente.

En la actualidad los ambientes a de esta área presentan deterioros en su infraestructura, producto de filtraciones por lluvia y el nivel freático de la zona, por lo que es necesario una intervención a nivel de mantenimiento para un mejor desempeño del personal hacia los usuarios.



4. OBJETIVOS DE LA CONTRATACIÓN

4.1. GENERAL

Mantener la infraestructura hospitalaria en óptimas condiciones para una atención de calidad.

4.2. ESPECÍFICO

Acondicionar los ambientes de Farmacia de Emergencia, Farmacotecnia y Almacenes del HRDT, de acuerdo a los estándares de calidad de infraestructura hospitalaria según normativa del sector salud, para brindar adecuadas condiciones de operatividad, seguridad y bioseguridad en la atención de pacientes hospitalizados.

5. ALCANCE Y DESCRIPCIÓN DEL SERVICIO A CONTRATAR

Las actividades a ejecutar que conforman el objeto de la intervención son los siguientes:

| ITEM | PARTIDA | UNO | METRADO Y CANTIDAD |
|----------|--|-----|--------------------|
| 1 | TRABAJOS PROVISIONALES, TRABAJOS PRELIMINARES, SEGURIDAD Y SALUD | | |
| 1.01 | TRABAJOS PROVISIONALES | | |
| 01.01.01 | TRASLADO DE EQUIPO, HERRAMIENTAS Y MATERIALES | glo | 1.00 |
| 1.02 | TRABAJOS PRELIMINARES | | |
| 01.02.01 | DESMONTE | | |

ING. CIVIL
N° CIP 217250
MARTÍN GARCÍA

HOSPITAL REGIONAL DOCENTE DE TRUJILLO
ADJUDICACION SIMPLIFICADA N°08-2024-HRDT - PRIMERA CONVOCATORIA



GERENCIA REGIONAL
DE SALUD



HOSPITAL REGIONAL DOCENTE
DE TRUJILLO

"Año del Bicentenario, de la consolidación de nuestra independencia, y de la conmemoración de las heroicas batallas de Junín y Ayacucho"

| | | | |
|-------------|---|------|--------|
| 01.02.01.01 | DESMONTAJE DE COBERTURA | m2 | 461.47 |
| 01.02.01.02 | DESMONTAJE DE CIELORRASO | m2 | 354.56 |
| 01.02.01.03 | DESMONTAJE DE DRYWALL | m2 | 57.50 |
| 01.02.01.04 | DESMONTAJE DE MAMPARAS | m2 | 43.06 |
| 01.02.01.05 | DESMONTAJE DE PUERTA Y VENTANA DE VIDRIO Y ALUMINIO | m2 | 8.51 |
| 01.02.01.06 | DESMONTAJE DE PUERTAS Y VENTANAS | Und. | 20.00 |
| 01.02.01.07 | DESMONTAJE DE PUERTA DE METAL | Und. | 1.00 |
| 01.02.01.08 | DESMONTAJE DE LUMINARIAS | Und. | 72.00 |
| 01.02.01.09 | DESMONTAJE DE LUZ DE EMERGENCIA | Und. | 8.00 |
| 01.02.01.10 | DESMONTAJE DE INTERRUPTORES | Und. | 10.00 |
| 01.02.01.11 | DESMONTAJE DE TOMACORRIENTES | Und. | 10.00 |
| 01.02.01.12 | DESMONTAJE DE ACCESORIOS DE INODORO | Und. | 2.00 |
| 01.02.01.13 | DESMONTAJE DE ACCESORIOS DE LAVADERO | Und. | 2.00 |
| 01.02.01.14 | DESMONTAJE DE POZA DE ACERO | Und. | 2.00 |
| 01.02.01.15 | DESMONTAJE Y RETIRO DE ESCALERA DE METAL | Und. | 1.00 |
| 01.02.01.16 | DESMONTAJE DE INODORO, LAVATORIO Y ACCESORIOS | Und. | 2.00 |
| 01.02.01.17 | DESMONTAJE Y RETIRO DE PANEL PUBLICITARIO | Und. | 1.00 |
| 01.02.02 | DEMOLICIONES | | |
| 01.02.02.01 | DEMOLICIÓN DE MURO DRYWALL | m2 | 21.20 |
| 01.02.02.02 | DEMOLICIÓN DE MURO DE LADRILLO Y MESADAS | m2 | 13.56 |
| 01.02.02.03 | DEMOLICIÓN DE PISO, ZÓCALO Y CONTRAZÓCALOS DE CERÁMICA | m2 | 170.88 |
| 01.02.02.04 | PICADO Y RETIRO DE TARRAJEO Y CONTRAZÓCALO ANTIGUO | m2 | 28.40 |
| 1.03 | SEGURIDAD Y SALUD | | |
| 01.03.01 | EQUIPOS DE PROTECCIÓN INDIVIDUAL Y PROTECCIÓN COLECTIVA | glb | 1.00 |
| 01.03.02 | RECURSOS PARA RESPUESTAS ANTE EMERGENCIAS EN SEGURIDAD Y SALUD DURANTE EL TRABAJO | glb | 1.00 |
| 2 | ARQUITECTURA | | |
| 2.01 | COBERTURA METÁLICA | | |
| 02.02.01 | INSTALACIÓN DE TR4 TRALÚCIDO e=1.5mm 3.60 x 1.05m, INC. | m2 | 527.98 |
| 2.02 | COBERTURA DE PLÁSTICO | | |
| 02.02.01 | INSTALACIÓN DE TR4 TRALÚCIDO e=1.5mm 3.60 x 1.05m, INC. | | 32.80 |
| 2.03 | CIELORRASOS | | |
| 02.03.01 | INSTALACIÓN DE CIELORRASO BALDOSAS MINERAL 5/8" SUSPENDIDO INC. ACCESORIOS | m2 | 396.76 |
| 2.04 | MUROS DE TABIQUERIA | | |
| 02.04.01 | MURO DE DRYWALL | | |
| 02.04.01.01 | INSTALACIÓN DE DRYWALL PARA CLAUSURAR PUERTAS, VENTANAS, LUZ DE TECHO Y SALIDA DE AIRE ACONDICIONADO; REMODELAR CASETA, COLOCAR FALSA COLUMNA Y REFACCIONAR MUROS DAÑADOS, INC. ACCESORIOS 3/8" 1.22x2.44 m | m2 | 123.20 |
| 02.04.02 | MURO DE LADRILLO | | |





 Mirtza Pacheco Lizauri
 ING. CIVIL
 R. CIP N° 217250

HOSPITAL REGIONAL DOCENTE DE TRUJILLO

ADJUDICACION SIMPLIFICADA N°08-2024-HRDT - PRIMERA CONVOCATORIA

"Año del Bicentenario, de la consolidación de nuestra Independencia, y de la conmemoración de las heroicas batallas de Junín y Ayacucho"

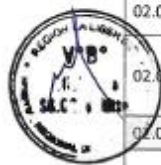
| | | | |
|-------------|---|------|--------|
| 02.04.02.01 | MURO DE LADRILLO PANDERETA 9X11X23 CM DE SOGA, INC. MATERIALES (1x0.20) | m2 | 0.20 |
| 02.04.03 | TARRAJEO | | |
| 02.04.03.01 | TARRAJEO DE MURO C:A-1:5 e=15mm INC.MATERIALES | m2 | 41.49 |
| 2.05 | PISOS | | |
| 02.05.01 | COLOCACIÓN DE PORCELANTO ALTO TRÁNSITO ANTIBACTERIAL DE 60x60cm INC. ACCESORIOS | m2 | 203.77 |
| 02.05.02 | COLOCACIÓN DE CERÁMICA ANTIDESLIZANTE DE 40x40cm INC. ACCESORIOS | m2 | 10.23 |
| 2.06 | ZÓCALOS Y CONTRAZÓCALOS | | |
| 02.06.01 | ZÓCALO | m2 | 6.06 |
| 02.06.02 | CONTRAZÓCALO | m2 | 13.77 |
| 2.07 | CARPINTERÍA DE MADERA | | |
| 02.07.01 | PUERTAS DE MADERA | | |
| 02.07.01.01 | INSTALACIÓN DE PUERTA CONTRAPLACADA, PINTADO AL DUCO Y ACCESORIOS (Caseta) PUERTAS DE MADERA (0.91*2.06) | Und. | 1.00 |
| 02.07.01.02 | INSTALACIÓN DE PUERTA CONTRAPLACADA, PINTADO AL DUCO Y ACCESORIOS (Baños h & m) PUERTAS DE MADERA (1*2.10) | Und. | 2.00 |
| 02.07.01.03 | INSTALACIÓN DE PUERTA CONTRAPLACADA, PINTADO AL DUCO Y ACCESORIOS (Almacén de suministros de cómputo) PUERTAS DE MADERA (0.80*2.10) | Und. | 2.00 |
| 02.07.02 | MANTENIMIENTO DE PUERTAS DE MADERA | | |
| 02.07.02.01 | PINTURA Y MANTENIMIENTO DE PUERTA DE MADERA DOS MANOS AL DUCO INC.MATERIALES | m2 | 65.32 |
| 2.08 | CARPINTERÍA METÁLICA | | |
| 02.08.01 | PUERTAS DE METAL | | |
| 02.08.01.01 | INTALACION DE PUERTA HERMETICA, INC. Y ACCESORIOS PINTADO (Área de ingreso a refrigeración (1.10x2.10) | Und. | 1.00 |
| 02.08.01.02 | INSTALACION PUERTA DE ACERO INOXIDABLE PARA ATENCIÓN AL USUARIO, INC. ACCESORIOS. (1.20mx2.65m, vidrio de 6mm) | Und. | 1.00 |
| 02.08.01.03 | INSTALACION PUERTA DE ACERO INOXIDABLE PARA DISTRIBUCIÓN DE EPP, INC. ACCESORIOS. (0.75mx2.65m, vidrio de 6mm) | Und. | 1.00 |
| 02.08.01.04 | INSTALACION PUERTA DE ACERO INOXIDABLE PARA INGRESO DEL PERSONAL, INC. ACCESORIOS. (1.20mx2.65m) | Und. | 1.00 |
| 02.08.02 | MESA DE METAL | | |
| 02.08.02.01 | MESADA DE METAL INC.MATERIALES (Área de alcohol-químicos) (6.5*1.5*0.8m) | Und. | 1.00 |
| 02.08.03 | VENTANAS CON MARCO METÁLICO | | |
| 02.08.03.01 | INSTALACIÓN DE VENTANA EMPAVONADA DE ALUMINIO CON VIDRIO DE e=6mm (Área de alcohol-químicos) (0.98*1.51m) | Und. | 2.00 |
| 02.08.03.02 | INSTALACIÓN DE VENTANA EMPAVONADA DE ALUMINIO CON VIDRIO DE e=6mm (Área de alcohol-baño) (0.87*0.78m) | Und. | 2.00 |
| 02.08.03.03 | INSTALACIÓN DE VENTANA Y PUERTA DE ALUMINIO CON VIDRIO DE e=6mm, puerta de 2.10*1.00 (Área de alcohol-baño) | Und. | 1.00 |
| 02.08.04 | ÁNGULO DE FIERRO | | |



ING. CIVIL
Maritz Gálvez Laury
R. CIP. N° 217260

HOSPITAL REGIONAL DOCENTE DE TRUJILLO
ADJUDICACION SIMPLIFICADA N°08-2024-HRDT - PRIMERA CONVOCATORIA



GERENCIA REGIONAL
DE SALUD



HOSPITAL REGIONAL DOCENTE
DE TRUJILLO

"Año del Bicentenario, de la consolidación de nuestra Independencia, y de la conmemoración de las heroicas batallas de Junín y Ayacucho"

| | | | |
|-------------|---|------|---------|
| 02.08.04.01 | ANGULO DE 2"x4" de 1.20mx1mx1.30m (10m con separación de 2m para ángulos), INC. PINTURA Y MATERIALES | pza. | 7.00 |
| 02.08.04.02 | PLACAS DE METAL PARA PUERTA DE MADERA | m2 | 18.00 |
| 02.08.05 | PINTURA Y MANTENIMIENTO DE VENTANAS, PUERTAS Y OTROS DE METAL | | |
| 02.08.05.01 | PINTURA Y MANTENIMIENTO DE VENTANA Y PUERTA METÁLICA INC. MATERIALES | m2 | 338.16 |
| 2.09 | PINTURA | | |
| 02.09.01 | PINTURA ANTIBACTERIAL OLEO MATE A DOS MANOS, EN MUROS INTERIORES INCLUYE PREPARACIÓN DE SUPERFICIE E IMPRIMANTE INC. MATERIALES | m2 | 1706.92 |
| 02.09.02 | PINTURA ANTIBACTERIAL OLEO MATE A DOS MANOS, EN TECHOS INCLUYE PREPARACIÓN DE SUPERFICIE E IMPRIMANTE INC. MATERIALES | m2 | 306.54 |
| 02.09.03 | PINTURA ANTIBACTERIAL OLEO MATE A DOS MANOS, EN MUROS EXTERIORES INCLUYE PREPARACIÓN DE SUPERFICIE E IMPRIMANTE INC. MATERIALES | m2 | 767.06 |
| 02.09.04 | PINTURA ANTIBACTERIAL OLEO MATE A DOS MANOS, EN DERRAMES INCLUYE PREPARACIÓN DE SUPERFICIE E IMPRIMANTE INC. MATERIALES | m2 | 7.81 |
| 2.10 | VARIOS, LIMPIEZA | | |
| 02.10.01 | LIMPIEZA PERMANENTE EN LA EJECUCION DEL SERVICIO | glb | 1.00 |
| 02.10.02 | LIMPIEZA FINAL | glb | 1.00 |
| 3.00 | INSTALACIONES SANITARIAS | | |
| 3.01 | APARATOS SANITARIOS Y ACCESORIOS | | |
| 03.01.01 | INTALACIÓN DE INODORO INC. ACCESORIOS (Área de alcohol) | Und. | 1.00 |
| 03.01.02 | INTALACIÓN DE LAVATORIO INC. ACCESORIOS (Área de alcohol) | Und. | 1.00 |
| 03.01.03 | INTALACIÓN DE DUCHA INC. ACCESORIOS (Área de alcohol) | Und. | 1.00 |
| 03.01.04 | INTALACIÓN DE ACCESORIOS PARA INODORO (Baño de h & m) | Und. | 2.00 |
| 03.01.05 | INTALACIÓN DE ACCESORIOS PARA LAVATORIO (Baño de h & m) | Und. | 2.00 |
| 03.01.06 | CLAUSURAR PUNTOS DE AGUA Y DESAGUE, INCLUYE MATERIALES | Pto | 9.00 |
| 03.01.07 | INSTALAR PUNTOS DE AGUA Y DESAGUE, PARA LAVATORIO, INCLUYE MATERIALES | Pto | 2.00 |
| 4 | INSTALACIONES ELÉCTRICAS | | |
| 4.01 | TOMACORRIENTES E INTERRUPTORES | | |
| 04.01.01 | SUMINISTRO E INSTALACION DE TOMACORRIENTES CON DOBLE LÍNEA A TIERRA 2P+T 10/16 A 250V PARA USO GENERAL, EMPOTRADO, ADOSADO, INC. CABLEADO PROTEGIDO CON CANALETA DE PVC (Área de farmacotecnia) | Pto | 10.00 |
| 04.01.02 | INSTALACIÓN DE INTERRUPTOR SIMPLE 250V 16V TIPO BALANCÍN (Área de farmacotecnia) | Pto | 10.00 |
| 4.02 | ARTEFACTOS DE ILUMINACIÓN | | |
| 04.02.01 | INSTALACIÓN DE PANEL LED DE 60x60 cm 48W EMPOTRADO, INC. CABLEADO ELÉCTRICO. | Pto | 75.00 |



ING. CIVIL
R. CIP N° 217250
María Gabriela Clavero

HOSPITAL REGIONAL DOCENTE DE TRUJILLO**ADJUDICACION SIMPLIFICADA N°08-2024-HRDT - PRIMERA CONVOCATORIA**

"Año del Bicentenario, de la consolidación de nuestra Independencia, y de la conmemoración de las heroicas batallas de Junín y Ayacucho"

| | | | |
|-------------|--|------|-------|
| 04.02.02 | INSTALACIÓN DE LUCES DE EMERGENCIA, INC. ACCESORIOS Y CABLEADO ELÉCTRICO | Pto | 13.00 |
| 04.02.03 | INSTALACIÓN DE PANEL LED FLUORESCENTE RECTANGULAR ADOSADO, INC. CABLEADO ELÉCTRICO | Pto | 3.00 |
| 04.02.04 | INSTALACIÓN DE MANDIL DE CAJA DE LLAVES ELÉCTRICO | Und. | 1.00 |
| 04.02.05 | INSTALACIÓN DE PANEL PUBLICITARIO (15.5x1.30x0.20) | Und. | 1.00 |
| 4.03 | OTROS MATERIALES E INSUMOS | | |
| 04.03.01 | SEÑALIZACIÓN 20x35 cm (Almacén auxiliar) | Und. | 10.00 |
| 04.03.02 | SEÑALIZACIÓN 20x35 cm (Área de farmacia) | Und. | 10.00 |
| 04.03.03 | SEÑALIZACIÓN 20x35 cm (Baño h & m) | Und. | 10.00 |
| 04.03.04 | SENSORES DE HUMO | Und. | 15.00 |

6. SISTEMA DE CONTRATACIÓN

A suma alzada

**ALCANCE DE ACTIVIDADES A EFECTUAR**

La meta física de la intervención se encuentra detallada en el numeral 5 del presente documento.

PROCEDIMIENTO

- 8.1. Antes de presentar su oferta, el Contratista tendrá que efectuar la visita técnica a las instalaciones del Hospital Regional Docente de Trujillo a fin de evaluar in situ y conocer cualquier actividad complementaria.
- 8.2. El Contratista deberá coordinar de manera permanente con la Oficina de Servicios Generales y Mantenimiento, a fin de evaluar los aspectos necesarios para la oportuna prestación del servicio.
- 8.3. Cuando sea requerido, el contratista deberá retirar del lugar de la prestación el equipo o materiales excedentes que no vayan a tener utilización futura en su trabajo. Al término del mismo, el proveedor deberá proceder a la limpieza de los desperdicios que existan ocasionados por materiales y equipos en su ejecución.
- 8.4. El contratista deberá realizar las actividades de mantenimiento según lo detallado en las especificaciones técnicas y planos indicados.

9. PLAZO DE EJECUCIÓN DEL SERVICIO

El plazo de ejecución del servicio será de cuarenta (40) días calendarios, se contabilizará al día siguiente de la firma de contrato, Orden de Servicio o entrega del Terreno. Los días después del plazo propuesto, serán objeto de penalidad, que será deducida de los pagos a cuenta, del pago final o en la liquidación final.

Maritza Gutiérrez Llauri
ING. CIVIL
R. CIP. N° 217250

10. CARACTERÍSTICAS Y CONDICIONES DEL SERVICIO A CONTRATAR

El servicio de contratación considerado para el presente proceso es el sistema de suma alzada, cuyas condiciones se encuentran señaladas en el artículo 35º del Reglamento de la Ley de Contrataciones y Adquisiciones del Estado.

HOSPITAL REGIONAL DOCENTE DE TRUJILLO
ADJUDICACION SIMPLIFICADA N°08-2024-HRDT - PRIMERA CONVOCATORIA



GERENCIA REGIONAL
DE SALUD



HOSPITAL REGIONAL DOCENTE
DE TRUJILLO

"Año del Bicentenario, de la consolidación de nuestra independencia, y de la conmemoración de las heroicas batallas de Junín y Ayacucho"

La conformidad del servicio se regula por lo dispuesto en el art. 168º del Reglamento de la Ley de Contrataciones del Estado y será otorgado por la Oficina de Mantenimiento y Servicios Generales del Hospital Regional Docente de Trujillo. De existir observaciones se consignarán en el acta respectiva o su equivalente, indicándose claramente el sentido de estas, dándole al CONTRATISTA un plazo prudencial para la subsanación, en función a la complejidad del servicio. Dicho plazo no podrá ser menor de dos (02) días, ni mayor de diez (10) días calendarios.

11. CONSIDERACIONES ESPECÍFICAS PARA LA EJECUCIÓN DEL SERVICIO

11.1. OBLIGACIONES Y RESPONSABILIDADES DEL CONTRATISTA



El Contratista tiene la responsabilidad exclusiva de visitar e inspeccionar la totalidad del lugar y área donde se ejecutará el Servicio; efectuar las evaluaciones e indagaciones que sean necesarias sin limitarse a los documentos del presente procedimiento de selección, efectuar las verificaciones y análisis que estime pertinentes para presentar su propuesta técnica y económica, tomando en cuenta las condiciones del lugar y área donde se ejecutará el Servicio, los accesos, condiciones del transporte de personal y materiales, manejo, almacenamiento, disposición, fuentes de materiales, disponibilidad de mano de obra, y en general todos los elementos y condiciones que puedan incidir de manera directa e indirecta en esta; identificar las dificultades, contingencias y posibles riesgos, con el fin de que su oferta técnica y económica las considere y garantice la ejecución de la totalidad de los trabajos requeridos, de manera que el producto final sea acorde con los objetivos perseguidos.

El Contratista ejecutará el Servicio de conformidad con los TÉRMINOS DE REFERENCIA aprobados por la Entidad, el Reglamento Nacional de Edificaciones y la Ley de Contrataciones del Estado y su Reglamento.

11.2. CONOCIMIENTO DEL SERVICIO Y SU EJECUCIÓN

El Contratista presentará un análisis detallado de la programación de ejecución del Servicio, consecuentemente determinará el equipo técnico que será necesario para cumplir con los plazos establecidos, teniendo en consideración las características de orden climático y de cualquier otra índole, que se relacionen con el proceso de ejecución. Así mismo, se velará por la culminación de la misma realizando trabajos durante las 24 horas de considerarlo así pertinente para el cumplimiento de las metas sin que éste afecte el valor referencial de la misma.

En los casos que intervengan Subcontratista, el Contratista presentará a la Entidad lo siguiente:

- Relación de Subcontratistas
- Relación de trabajos a subcontratar, los mismos que serán ejecutados en condiciones similares a las del Contrato Principal.

La subcontratación debe ser acorde al Reglamento de la Ley de Contrataciones del Estado y lo indicado en los presentes requerimientos técnicos mínimos.



Marizy G. Leary
ING. CIVIL
R. CIP. N° 217250

HOSPITAL REGIONAL DOCENTE DE TRUJILLO

ADJUDICACION SIMPLIFICADA N°08-2024-HRDT - PRIMERA CONVOCATORIA



GERENCIA REGIONAL
DE SALUD



HOSPITAL REGIONAL DOCENTE
DE TRUJILLO

"Año del Bicentenario, de la consolidación de nuestra Independencia, y de la conmemoración de las heroicas batallas de Junín y Ayacucho"

12. DESCRIPCIÓN GENERAL DEL SERVICIO, OTRAS CONSIDERACIONES GENERALES Y DISCREPANCIAS ENTRE LOS DOCUMENTOS TÉCNICOS

12.1. OBJETO DE LAS ESPECIFICACIONES TÉCNICAS

Las Especificaciones Técnicas tienen como objeto definir las normas y procedimientos que serán aplicados durante la ejecución del Servicio, siendo las mismas, parte integrante de los Términos de Referencias.

El Servicio comprende la completa ejecución de los trabajos indicados en estas especificaciones y también de aquellos no incluidos en la misma, pero si están en la serie completa de planos y documentos complementarios (TDR).

12.2. CONSULTAS

Todas las consultas relativas al servicio serán efectuadas a la Jefatura de Servicios Generales Mantenimiento mediante un informe o correo electrónico, quien absolverá las respuestas por el mismo medio, en el plazo establecido.

Debe tenerse en cuenta que el Supervisor con relación al Contratista, se considerará como Representante de la Entidad.



12.3. MATERIALES Y MANO DE OBRA

Todos los materiales adquiridos o suministrados para el servicio que cubren estas especificaciones, deberán ser nuevos, de primer uso, de utilización actual en el Mercado Nacional e Internacional, de la mejor calidad dentro de su respectiva clase. Los materiales que se expendan envasados deberán entrar a las áreas del servicio en sus recipientes originales, intactos y debidamente sellados. Los materiales deben ser guardados en forma adecuada sobre todo siguiendo las indicaciones dadas por el Fabricante o manuales de instalaciones.

Asimismo, todo el material y la mano de obra empleada, estarán sujetos a revisión por la Oficina de Servicios Generales y Mantenimiento, quien tendrá el derecho a rechazar el material que se encuentre dañado, defectuoso o por la mano de obra deficiente, que no cumpla con lo indicado en los TDR. Los trabajos mal ejecutados deberán ser satisfactoriamente corregidos y el material rechazado deberá ser reemplazado por otro aprobado, por cuenta del Contratista. El responsable de la ejecución del servicio deberá suministrar y dar todas las facilidades en lo que respecta a mano de obra y materiales adecuados para la revisión y pruebas que sean necesarias; esto sin cargo a la Entidad.

12.4. MODIFICACIONES DEL CONTRATO

Todo cambio se ceñirá a lo establecido en el artículo 157. Adicionales y Reducciones, por la cual, mediante Resolución previa, el Titular de la Entidad puede disponer la ejecución de prestaciones adicionales hasta por el límite del veinticinco por ciento (25%) del monto del contrato original, siempre que estas sean necesarias para alcanzar la finalidad del contrato, para lo cual corresponde contar con la asignación presupuestal necesaria. El costo de los adicionales se determina sobre la base de las especificaciones técnicas del bien o términos de referencia del servicio en general o de consultoría y de las condiciones y precios pactados en el contrato; en defecto de

Mariluz C. Córdova
ING. CIVIL
R.C.P. N° 217250

HOSPITAL REGIONAL DOCENTE DE TRUJILLO
ADJUDICACION SIMPLIFICADA N°08-2024-HRDT - PRIMERA CONVOCATORIA



GERENCIA REGIONAL
DE SALUD



HOSPITAL REGIONAL DOCENTE
DE TRUJILLO

"Año del Bicentenario, de la consolidación de nuestra Independencia, y de la conmemoración de las heroicas batallas de Junín y Ayacucho"

estos se determina por acuerdo entre las partes.

Igualmente, puede disponerse la reducción de las prestaciones hasta el límite del veinticinco por ciento (25%) del monto del contrato original.

12.5. ENTREGA DE LOS AMBIENTES DEL SERVICIO

Los ambientes serán entregados según Acta pertinente, ratificándose la conformidad con lo indicado en los planos respectivos. Así mismo, el responsable de la ejecución del Servicio tiene conocimiento expreso de las características y condiciones geográficas y climáticas del lugar para la ejecución; así como de sus accesos, de tal forma que con la debida anticipación prevea todo lo necesario para el inicio y avance del servicio de acuerdo al cronograma contractual, asegurando entre otros el transporte de materiales, insumos y equipos.

12.6. ENTREGA DEL SERVICIO TERMINADO

A la terminación del Servicio, se procederá a la recepción de la misma, cumpliendo las reglas establecidas en la Ley y Reglamento de Contrataciones del Estado. Previamente la Oficina de Servicios Generales y Mantenimiento hará una revisión final de todas las actividades y se establecerá su conformidad de acuerdo a de acuerdo a los TDR.

Así mismo, previamente a la recepción del Servicio, el Contratista deberá efectuar la limpieza general de toda el área utilizada para la ejecución del servicio incluyendo instalaciones, depósitos, desechos, áreas libres, etc.

Se levantará un acta en donde se establezca la conformidad del servicio o se establezcan los defectos observados, dándose en este último caso un plazo al Contratista para la subsanación correspondiente. Vencido el cual, se hará una nueva inspección en donde se establezca la conformidad por la Oficina de Servicios Generales y Mantenimiento. Si al realizarse la segunda inspección subsisten los defectos anotados en la primera inspección. El contratista tendrá un plazo mínimo para la subsanación de lo observado indicado por la Oficina de Servicios Generales y Mantenimiento.

12.7. SEGURIDAD DURANTE EL SERVICIO

12.7.1. Medidas de Seguridad

El contratista de la ejecución del servicio bajo responsabilidad, adoptará todas las medidas de seguridad necesarias para evitar accidentes a su personal, a terceros y al mismo servicio, debiendo cumplir con todas las disposiciones vigentes en el Reglamento Nacional de Edificaciones y demás dispositivos legales vigentes.

El responsable de la ejecución del servicio deberá mantener todas las medidas de seguridad en forma ininterrumpida, desde el inicio hasta la recepción de la Servicio, incluyendo los eventuales periodos de paralizaciones por cualquier causa.

12.7.2. Seguridad y Salud Ocupacional

El contratista deberá cumplir con la normatividad legal sobre Seguridad y



Maritz Gestóñez Liáury
ING. CIVIL
R. CIP. N° 217250

HOSPITAL REGIONAL DOCENTE DE TRUJILLO**ADJUDICACION SIMPLIFICADA N°08-2024-HRDT - PRIMERA CONVOCATORIA****GERENCIA REGIONAL
DE SALUD****HOSPITAL REGIONAL DOCENTE
DE TRUJILLO**

"Año del Bicentenario, de la consolidación de nuestra Independencia, y de la conmemoración de las heroicas batallas de Junín y Ayacucho"

Salud Ocupacional, de aplicación en su actividad. Al respecto, deberá dar estricto cumplimiento bajo su responsabilidad en caso de inobservancia, de la normatividad referencial y sus modificaciones seguidamente detalladas:

- 12.7.2.1. Ley N° 29783 Ley de Seguridad y Salud en el Trabajo
- 12.7.2.2. Ley N° 26842 Ley General de Salud
- 12.7.2.3. R.M. N.º 037 - 2006- MEM/DM Código Nacional de Electricidad
- 12.7.2.4. ISI 5- 02-1 Orden y Limpieza
- 12.7.2.5. ISI 8- 01 -1 Manejo e Investigación de Incidentes y Accidentes de Trabajo
- 12.7.2.6. Reglamento Nacional de Edificación.

Así mismo, al inicio de la ejecución del servicio, el Contratista deberá presentar la Póliza de Seguro Complementario de Trabajo en Riesgo, adicionalmente el Contratista obtendrá todos los seguros necesarios para su personal, según la Legislación Nacional aplicable.

El Contratista deberá mantener la vigencia de dichos seguros en su capacidad total, hasta que los servicios pactados hayan culminado y cuenten con la aceptación de la Entidad. Las pólizas, así como sus correspondientes recibos de pago de primas, estarán a disposición de la Entidad, quien podrá solicitarlas en cualquier momento para su verificación. El incumplimiento de esta obligación será causal de no pago, hasta que no se presenten los recibos de pago de primas.

La demora en el pago no generará intereses ni daños para la Entidad.

**12.7.3. Plan de seguridad**

Con independencia de los elementos que se especifican en el estudio, el Contratista está obligado al conocimiento y cumplimiento de todas las disposiciones vigentes en materia de seguridad y salud, aunque no se le haga notificación explícita: y a dar prioridad a las medidas necesarias de prevención, dedicando a ello de manera continua la atención por medio de sus responsables en el servicio, todos los medios humanos y materiales. De acuerdo con la normativa mencionada, el Estudio de Seguridad y el Plan de Seguridad deberá ser presentado por el postor ganador a la firma del contrato.

Se deberá considerar en este estudio:

- Preservar la integridad de los trabajadores y de todas las personas del entorno.
- La organización del trabajo de forma tal que el riesgo sea mínimo.
- Determinar las instalaciones y útiles necesarios para la protección colectiva e individual del personal.
- Definir las instalaciones para la higiene y bienestar de los trabajadores.
- Proporcionar a los trabajadores implementos de seguridad y protección personal.
- Proporcionar a los trabajadores los conocimientos necesarios para el

Mantiza Chacabaz Liavry
ING. CIVIL
R. CIP N° 217250

HOSPITAL REGIONAL DOCENTE DE TRUJILLO**ADJUDICACION SIMPLIFICADA N°08-2024-HRDT - PRIMERA CONVOCATORIA****GERENCIA REGIONAL
DE SALUD****HOSPITAL REGIONAL DOCENTE
DE TRUJILLO**

"Año del Bicentenario, de la consolidación de nuestra Independencia, y de la conmemoración de las heroicas batallas de Junín y Ayacucho"

uso correcto y seguro de los útiles y maquinaria que se les encomiende.

- Los trabajos con maquinaria ligera.
- Los primeros auxilios y evacuación de heridos.
- El Servicio de Prevención.
- Comités de Seguridad.
- Es responsabilidad del Contratista, la ejecución de las medidas preventivas fijadas en el Plan y responderá solidariamente a las consecuencias que se deriven de la no consideración de las medidas previstas por parte de los subcontratistas o similares, respecto a las inobservancias que fueren imputables a éstos.
- Adicionalmente, cumpliendo con todas las disposiciones vigentes en el Reglamento Nacional de Edificaciones se usarán los siguientes dispositivos:
 - Colocación y mantenimiento de mallas, vallas, protecciones colectivas, etc.
 - Señales preventivas ("Espacio Obras" y "Hombres Trabajando")
 - La cinta de seguridad de plástico, se usará para dar protección a los transeúntes y evitar el ingreso a sectores de peligro.

**12.8. CONTROL CONSTRUCTIVO**

Esta actividad será desarrollada por el contratista en forma continua durante el periodo del servicio e implica el control permanente de todos los trabajos, apoyado por las pruebas de campo y laboratorio que señalen las especificaciones técnicas, que deberán ser aprobadas por el Supervisor.

En general, debe existir todo lo razonable y técnicamente recomendado para asegurar la óptima calidad del servicio.

12.9. CONTROL DE CALIDAD

En este rubro se incluye las actividades de control de calidad que se realizarán, tanto a la ejecución de las partidas que conforman el servicio, como a los diferentes materiales que se requerirán para la ejecución del servicio.

Se refiere al control de calidad de todos los materiales que se emplearán, que incluyen: agregados para concreto, cemento, acero, accesorios, y otros requeridos para la ejecución del servicio.

El proceso de revisión consistirá en un análisis de la muestra, especificaciones, resultado de los ensayos y certificados de prueba, a fin de verificar si están conforme a las especificaciones técnicas y para los materiales requeridos para la fabricación del concreto.

12.10. PROGRAMACIÓN Y AVANCE DEL SERVICIO

Durante todo el transcurso de la ejecución de los trabajos, el contratista desarrollará la actividad de control de la programación del Servicio, tomando en consideración la fecha y los plazos de terminación de cada una de las partidas que conforman el

Maritza Córdova Leary
ING. CIVIL
R. CIP N° 217250

HOSPITAL REGIONAL DOCENTE DE TRUJILLO**ADJUDICACION SIMPLIFICADA N°08-2024-HRDT - PRIMERA CONVOCATORIA****GERENCIA REGIONAL
DE SALUD****HOSPITAL REGIONAL DOCENTE
DE TRUJILLO**

"Año del Bicentenario, de la consolidación de nuestra Independencia, y de la conmemoración de las heroicas batallas de Junín y Ayacucho"

presupuesto de cada componente a ejecutar.

En este sentido, una vez definida la fecha de inicio del servicio, el Contratista deberá presentar a la Oficina de Servicios Generales y Mantenimiento el Cronograma del servicio adecuado a dicha fecha de inicio, concordado con un Diagrama PERT o CPM y un Plan General de los trabajos a ejecutar para su aprobación. En estos documentos se indicará claramente, las fechas fundamentales (secuencia) del Servicio, métodos constructivos, rendimientos asumidos, protocolos de pruebas y todos los demás datos necesarios para la correcta, oportuna ejecución y control del servicio.

Conjuntamente con estos documentos el Contratista deberá entregar el Cronograma de Empleo de Personal, por categorías; el Cronograma de Utilización de Materiales, Utilización de Equipos y en general de todos los trabajos y actividades definidos dentro de los términos contractuales. En el cronograma deberá indicarse para cada actividad, las actividades precedentes y siguientes, el código de la actividad, duración, inicios y términos más temprano y tardíos, holguras. Conjuntamente con el diagrama de redes, el Contratista presentará lo siguiente:

Cronograma GANTT de ejecución del Servicio adecuado a la fecha de inicio contractual.

- Listado de todas las actividades arregladas por inicio más temprano.
- Listado de todas las actividades arregladas por holgura.
- Listado de todas las actividades agrupadas por responsables (Contratistas, Supervisión, la Entidad.
- Listado de todas las actividades agrupadas por sector del proyecto.

Una vez aprobados el Cronograma del servicio y el Plan General de los Trabajos por la Supervisión, serán considerados como documentos contractuales e inmersos dentro de los documentos de los Términos de Referencia. La presentación de los documentos mencionados y su aprobación no exonerará al Contratista de ninguna de sus obligaciones ni responsabilidades emanadas del Contrato.

El Contratista deberá revisar y actualizar el Cronograma del servicio cada vez que ocurra una reprogramación acorde al Reglamento de la Ley de Contrataciones del Estado. Una copia del Cronograma del servicio actualizada en el que se muestren los avances a la fecha será mantenida por el Contratista en el sitio del Servicio y estará a disposición de la Entidad o de la Supervisión, en cualquier momento para su revisión.

12.11. CONSIDERACIONES DE IMPACTO AMBIENTAL

El Contratista deberá cumplir con la normatividad legal, sobre Medio Ambiente de aplicación en su actividad. Al respecto deberá presentar una Declaración Jurada de cumplimiento de la normatividad legal vigente y de la implementación de las actividades que a continuación se detallan, así como de la presentación e implementación del Plan de Impacto Ambiental.

A la firma del Contrato o entrega de la Orden del Servicio, el postor ganador deberá presentar el Plan de Impacto Ambiental, el cual deberá incluir las actividades a realizar en función de las siguientes subsecciones:

ING. CIVIL
R. CIP. N° 217250

HOSPITAL REGIONAL DOCENTE DE TRUJILLO**ADJUDICACION SIMPLIFICADA N°08-2024-HRDT - PRIMERA CONVOCATORIA****GERENCIA REGIONAL
DE SALUD** **HOSPITAL REGIONAL DOCENTE
DE TRUJILLO**

"Año del Bicentenario, de la consolidación de nuestra Independencia, y de la conmemoración de las heroicas batallas de Junín y Ayacucho"

12.11.1. RETIRADA DE RESIDUOS DE LAS ÁREAS DEL SERVICIO Y LIMPIEZA

Una vez terminado el servicio, se llevará a cabo una limpieza general de la zona donde se han efectuado los trabajos, que implique la retirada, incluyendo recogida y transporte, de todos los residuos de naturaleza artificial existentes en la zona de actuación.

En concreto se prestará atención a restos tales como los excedentes derivados de movimientos de tierra y los restos procedentes de la ejecución de las distintas unidades del servicio (embalajes o restos de materiales, piezas o componentes de maquinaria, restos de utensilios, herramientas o equipo de labores manuales, etc.).

**12.11.2. CONTROL Y PREVENCIÓN DE LA PRODUCCIÓN DE POLVO Y OTRAS SUSTANCIAS CONTAMINANTES**

Las medidas destinadas a evitar o disminuir la concentración de polvo en el aire durante la fase de ejecución del servicio son las siguientes:

12.11.2.1. Riego con agua de todas las superficies de actuación, lugares de acopio, accesos, caminos y pistas del servicio, de forma que estas zonas tengan el grado de humedad necesaria y suficiente para evitar, en la medida de lo posible, la producción de polvo.

12.11.2.2. La acumulación de tierra vegetal y árida, así como materiales de construcción, deberán también regarse con igual frecuencia, en función de su composición y tiempo de inutilización.

12.11.2.3. El transporte de tierra, arena y grava por camiones deberá realizarse con la precaución de cubrir la carga con una lona, para evitar la emisión de polvo, tal y como viene exigiendo los dispositivos legales.

12.11.2.4. Para el cumplimiento de la Legislación vigente en materia de emisión de gases y contaminantes a la atmósfera, se revisará periódicamente los motores de las maquinarias y vehículos de carga. Igualmente, se controlará el uso de tubos de escape y silenciadores efectivos homologados por las normas técnicas establecidas.

12.11.3. CONSERVACIÓN DEL MEDIO AMBIENTE

El Contratista, deberá identificar los posibles problemas ambientales que se presenten en la ejecución del servicio, así como redefinir las acciones y, medidas preventivas y correctivas, enmarcadas dentro del manejo y conservación del medio ambiente, para lograr el mejoramiento y el mantenimiento de los ecosistemas, sin afectar el cumplimiento de los dispositivos legales y los contenidos del TDR.

13. HORARIO DE TRABAJO

El Contratista antes de la iniciación del servicio deberá obligatoriamente poner en conocimiento de la Entidad, a través de la Unidad de Infraestructura del HOSPITAL REGIONAL DE TRUJILLO, el horario de trabajo, de lunes a sábado, dentro del cual deberán realizarse todos los trabajos, a fin de que ésta pueda disponer un adecuado control de los mismos.

Una vez iniciados los trabajos, el Supervisor a solicitud del Contratista, autorizará la ejecución de trabajos fuera del horario establecido, siempre que a su criterio; la visibilidad bajo



ING. CIVIL
R. CIP. N° 217250
Mariza Gallardo Llaury

HOSPITAL REGIONAL DOCENTE DE TRUJILLO**ADJUDICACION SIMPLIFICADA N°08-2024-HRDT - PRIMERA CONVOCATORIA****GERENCIA REGIONAL
DE SALUD****HOSPITAL REGIONAL DOCENTE
DE TRUJILLO**

"Año del Bicentenario, de la consolidación de nuestra Independencia, y de la conmemoración de las heroicas batallas de Junín y Ayacucho"

condiciones de iluminación natural o artificial sea adecuada.

14. REQUERIMIENTOS TÉCNICOS MÍNIMOS SOLICITADOS**14.1. EXPERIENCIA DEL POSTOR EN LA ESPECIALIDAD**

El postor debe acreditar un monto facturado acumulado equivalente a 3 veces el valor referencial por la contratación de servicios iguales o similares al objeto de la convocatoria, durante los ocho (8) años anteriores a la fecha de la presentación de ofertas que se computarán desde la fecha de la conformidad o emisión del comprobante de pago, según corresponda.

En caso los postores detallen tener la condición de micro y pequeña empresa, se acreditará como experiencia un monto de facturación que no superará el 25% del valor estimado, por la venta de servicios iguales o similares al objeto de la convocatoria durante los ocho (8) años anteriores a la fecha de la presentación de ofertas, que se computarán desde la fecha de la conformidad o emisión del comprobante de pago, según corresponda.

Se considerarán como SERVICIOS SIMILARES:

Mantenimiento y/o Acondicionamiento y/o Rehabilitación de Infraestructura en centros de salud, clínicas, hospitales e instituciones educativas u oficinas.

La experiencia del postor en la especialidad se acreditará con copia simple de (i) contratos u ordenes de servicios y su respectiva conformidad o constancia de prestación; o (ii) comprobantes de pago cuya cancelación se acredite documental y fehacientemente, con voucher de depósito, nota de abono, reporte de estado de cuenta, cualquier otro documento emitido por Entidad del sistema financiero que acredite el abono o mediante cancelación en el mismo comprobante de pago 1, correspondientes a un máximo de veinte (20) contrataciones.

En caso los postores presenten varios comprobantes de pago para acreditar una sola contratación se debe acreditar que corresponden a dicha contratación; de lo contrario se asumirá que los comprobantes acreditan contrataciones independientes, en cuyo caso solo se considerará, para la evaluación, las veinte (20) primeras contrataciones

- PERSONAL PROFESIONAL Y TÉCNICO – PERSONAL CLAVE MÍNIMO REQUERIDO.

Responsable del servicio en campo:

Profesional: Ingeniero Civil, se deberá acreditar con copia simple del Título Profesional.

- Experiencia de haber desempeñado el cargo de Supervisor y/o Inspector en servicios de Mantenimiento de edificaciones en general y/o Mantenimientos de Infraestructura en centros de salud, clínicas, hospitales, instituciones educativas., durante un mínimo de veinticuatro (24) meses.



Maritza Chacón Laury
ING. CIVIL
R. CIP N° 217250

HOSPITAL REGIONAL DOCENTE DE TRUJILLO
ADJUDICACION SIMPLIFICADA N°08-2024-HRDT - PRIMERA CONVOCATORIA

**GERENCIA REGIONAL
DE SALUD****HOSPITAL REGIONAL DOCENTE
DE TRUJILLO**

"Año del Bicentenario, de la consolidación de nuestra Independencia, y de la conmemoración de las heroicas batallas de Junín y Ayacucho"

Se considerarán como SERVICIOS similares:

- Mantenimiento de edificaciones en general y/o Mantenimientos de Infraestructura en centros de salud, clínicas, hospitales, instituciones educativas.

- ACREDITACIÓN DE LOS REQUISITOS MÍNIMOS DEL PERSONAL

La acreditación de la Profesión y Habilitación de cada uno de los profesionales designados se hará, según corresponda, con:

Profesional de nacionalidad peruana: deberán presentar copia simple y legible del título profesional y contratos de trabajo con su respectiva conformidad y/o constancias y/o certificados en cuyos documentos deberán haberse consignado la fecha de inicio y de finalización del servicio o plazo, así como el cargo que desempeñó de manera fehaciente.

Para sustentar el servicio similar se podrá adjuntar documento donde se indique sus características o cualquier documento de la cual pueda desprenderse la experiencia del postor de manera fehaciente.

El tiempo de experiencia en exceso o sobrante que quede de una constancia o cualquier otro documento similar luego de cumplir los requerimientos técnicos mínimos de los profesionales, podrá ser empleado para acreditar el tiempo de experiencia requerido en el factor de evaluación correspondiente, siendo que ningún caso podrá calificarse el tiempo de experiencia utilizado para acreditar requerimientos técnicos mínimos.

Los profesionales que ejerzan labores propias de ingeniería, entre otras, lo cual se encuentra bajo el ámbito de la Ley N° 28858 "Ley que complementa la Ley N° 16053, Ley que autoriza a los Colegios de Arquitectos del Perú y al Colegio de Ingenieros del Perú para supervisar a los profesionales de arquitectura e ingeniería de la República". Al respecto, el artículo 4° de la referida ley dispone que el certificado de habilidad será exigido a todo profesional que desempeñe cargos en actividades inherentes a la ingeniería en entidades privadas, públicas o independientes. Sin embargo, si se llega a verificar que algún profesional no se encuentra hábil en la etapa de la presentación de las propuestas será descalificado.

Por lo tanto, los profesionales que participarán en la ejecución del servicio materia de la presente convocatoria deberán encontrarse incorporados y habilitados en el colegio profesional correspondiente, al inicio de su participación en la ejecución del servicio, el no cumplimiento de dicho requerimiento obligatorio constituye una causal de Resolución de Contrato.

Los certificados serán emitidos por el representante legal de la empresa para la que trabajó. En el caso de haber desarrollado los trabajos reseñados en consorcio, serán aceptados los certificados emitidos por el entonces Representante Legal del Consorcio.

Las constancias o documentos sustentatorios deben tener al menos, nombre del servicio, monto, fecha de inicio y término en que el referido profesional prestó sus servicios, datos de la Entidad o empresa a la cual brindó el servicio, en caso contrario,



Mariluz Gálvez Laury
ING. CIVIL
R. CIP N° 217250

HOSPITAL REGIONAL DOCENTE DE TRUJILLO**ADJUDICACION SIMPLIFICADA N°08-2024-HRDT - PRIMERA CONVOCATORIA****GERENCIA REGIONAL
DE SALUD****HOSPITAL REGIONAL DOCENTE
DE TRUJILLO**

"Año del Bicentenario, de la consolidación de nuestra Independencia, y de la conmemoración de las heroicas batallas de Junín y Ayacucho"

el certificado no será tomado en cuenta para la calificación.

La no presentación u omisión en la propuesta técnica, de alguno de los requerimientos y/o alcances solicitados, será motivo de descalificación y se tomará como no presentado.

Se descalificará al postor que proponga como responsable del servicio al profesional que se encuentre desempeñando que se encuentre laborando como servidor público en cualquier entidad del estado.

Para la suscripción del contrato el postor que obtenga la buena pro, deberá presentar el original del Certificado de Habilidad Profesional del Ingeniero.

- MATERIALES, EQUIPOS E INSTALACIONES PARA BRINDAR EL SERVICIO

| ITEM | DESCRIPCIÓN | CANTIDAD |
|------|-------------------------------|----------|
| 1 | COMPRESORA | 1 |
| 2 | AMOLADORA DE MANO | 2 |
| 3 | LIJADORA DE PARED Y TECHO | 1 |
| 4 | TALADRO PERCUTOR | 2 |
| 5 | ESCALERA DE TIJERA O ANDAMIOS | 2 |
| 6 | PISTOLA DE IMPACTO MANUAL | 2 |



15. PLAZO DE RESPONSABILIDADES DEL CONTRATISTA

Según lo prescrito en el artículo 173.1. del Reglamento de Contrataciones del Estado, la recepción conforme de la Entidad no enerva su derecho a reclamar posteriormente por defectos o vicios ocultos.

Asimismo, las discrepancias referidas a defectos o vicios ocultos son sometidas a conciliación y/o arbitraje.

En dicho caso el plazo de caducidad se computa a partir de la conformidad otorgada por la Entidad hasta treinta (30) días hábiles posteriores al vencimiento del plazo de responsabilidad del contratista previsto en el contrato, que, para tal efecto, no será menor a un año (01) año.

Maritz G. Pérez Libary
ING. CIVIL
R. CIP N° 217260

16. MEDIDAS DE CONTROL DURANTE LA EJECUCIÓN CONTRACTUAL

La Oficina de Servicios Generales y Mantenimiento a través de su personal especializado supervisará el cumplimiento del servicio y coordinará los avances.

17. CONFORMIDAD DE LA PRESTACIÓN

La Oficina de Servicios Generales y Mantenimiento y el responsable del Área de Farmacia otorgarán la conformidad después de culminado y verificado la calidad del servicio.

HOSPITAL REGIONAL DOCENTE DE TRUJILLO
ADJUDICACION SIMPLIFICADA N°08-2024-HRDT - PRIMERA CONVOCATORIA



"Año del Bicentenario, de la consolidación de nuestra Independencia, y de la conmemoración de las heroicas batallas de Junín y Ayacucho"

18. LOCALIZACIÓN DEL SERVICIO

- Localización : Hospital Regional Docente de Trujillo
- Dirección : Av. Mansiche N° 795
- Distrito : Trujillo
- Provincia : Trujillo
- Departamento : La Libertad

19. OTRAS PENALIDADES Y MULTAS

Asimismo, la Entidad ha considerado la aplicación de otras penalidades según lo establece el Artículo 161 º del Reglamento de la Ley de Contrataciones del Estado.

Asimismo, otras penalidades en tanto por mil del monto del contrato, se describen en la siguiente tabla:

| Nº | PENALIDADES SOBRE EL MONTO CONTRACTUAL | MULTA (UIT) y del Monto Contractual (MC) | Procedimiento |
|----|---|---|--|
| 1 | En caso el contratista incumpla con su obligación de ejecutar la prestación con el personal acreditado o debidamente sustituido. | 10% de 1 UIT por cada día de ausencia del personal en la ejecución del servicio | Según informe del Supervisor de Ejecución del Servicio |
| 1 | SEGURIDAD DEL SERVICIO Y SEÑALIZACION Cuando el contratista no cuente con los dispositivos de seguridad y/o señalización para el tráfico del personal. | 5% de 1 UIT por cada trabajador por cada día de incumplimiento | Según informe del Supervisor de Ejecución del Servicio |
| 2 | INDUMENTARIAS E IMPLEMENTOS DE PROTECCION PERSONAL Cuando el contratista no cumpla con controlar o dotar a su personal oparte del personal el uso de los implementos de seguridad La multa es por cada día. | 5% de 1 UIT por cada trabajador por cada día de incumplimiento | Según informe del Supervisor de Ejecución del Servicio |
| 3 | Por no contar con Seguro Complementario de Trabajo de Riesgo (Personal propio y subcontratado) | 2% de 1 UIT | Según informe del Supervisor de Ejecución del Servicio |



María C. Martínez Laury
ING. CIVIL
R. CIP N° 217250

HOSPITAL REGIONAL DOCENTE DE TRUJILLO

ADJUDICACION SIMPLIFICADA N°08-2024-HRDT - PRIMERA CONVOCATORIA



GERENCIA REGIONAL
DE SALUD



HOSPITAL REGIONAL DOCENTE
DE TRUJILLO

"Año del Bicentenario, de la consolidación de nuestra independencia, y de la conmemoración de las heroicas batallas de Junín y Ayacucho"

20. PANEL FOTOGRÁFICO

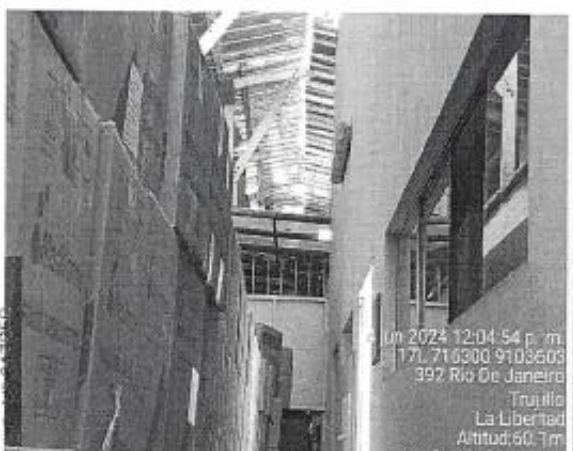

Mariluz Cárdenas Leary
ING. CIVIL

HOSPITAL REGIONAL DOCENTE DE TRUJILLO
ADJUDICACION SIMPLIFICADA N°08-2024-HRDT - PRIMERA CONVOCATORIA



GERENCIA REGIONAL
DE SALUD



HOSPITAL REGIONAL DOCENTE
DE TRUJILLO

"Año del Bicentenario, de la consolidación de nuestra Independencia, y de la conmemoración de las heroicas batallas de Junín y Ayacucho"

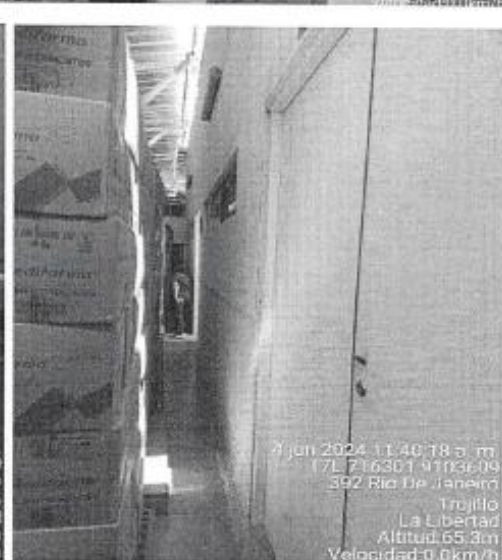
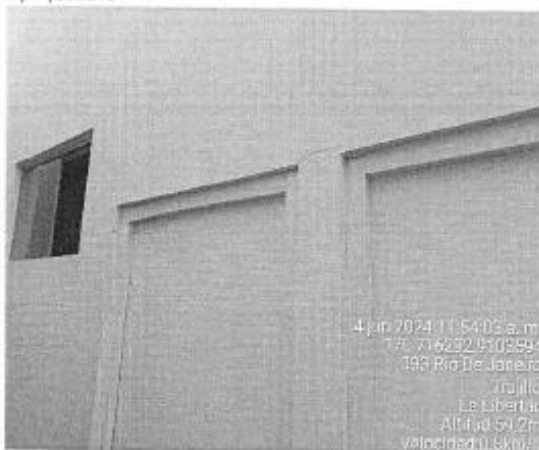
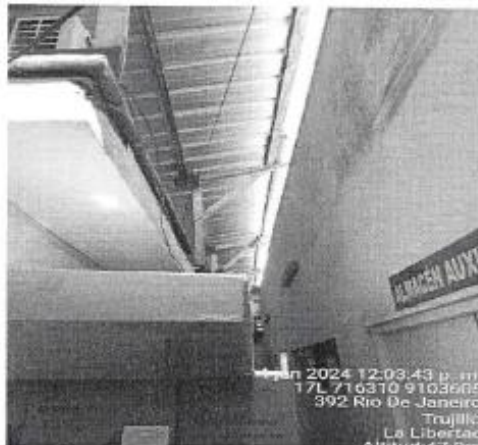



Mantay Alvarez Limay
ING. CIVIL
R. CIP N° 217250

HOSPITAL REGIONAL DOCENTE DE TRUJILLO

ADJUDICACION SIMPLIFICADA N°08-2024-HRDT - PRIMERA CONVOCATORIA

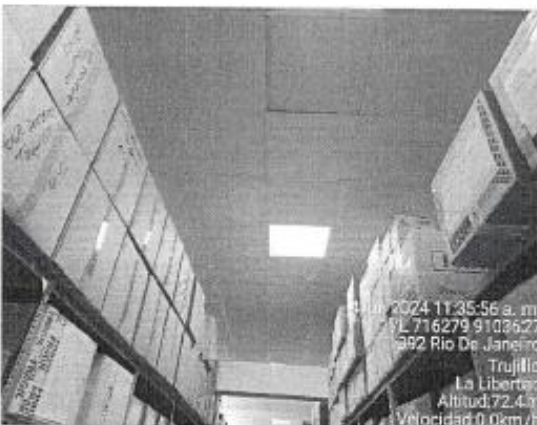
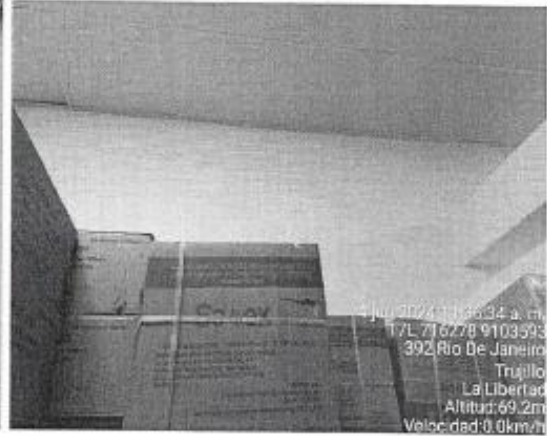
"Año del Bicentenario, de la consolidación de nuestra Independencia, y de la conmemoración de las heroicas batallas de Junín y Ayacucho"



Marilyn Sánchez Llanos
ING. CIVIL
R. CIP N° 217280

HOSPITAL REGIONAL DOCENTE DE TRUJILLO
ADJUDICACION SIMPLIFICADA N°08-2024-HRDT - PRIMERA CONVOCATORIA



GERENCIA REGIONAL
DE SALUD



HOSPITAL REGIONAL DOCENTE
DE TRUJILLO

"Año del Bicentenario, de la consolidación de nuestra Independencia, y de la conmemoración de las heroicas batallas de Junín y Ayacucho"



Marta Calderín Usary
ING. CIVIL
R. CIP N° 217250

HOSPITAL REGIONAL DOCENTE DE TRUJILLO
ADJUDICACION SIMPLIFICADA N°08-2024-HRDT - PRIMERA CONVOCATORIA

Importante

Para determinar que los postores cuentan con las capacidades necesarias para ejecutar el contrato, el órgano encargado de las contrataciones o el comité de selección, según corresponda, incorpora los requisitos de calificación previstos por el área usuaria en el requerimiento, no pudiendo incluirse requisitos adicionales, ni distintos a los siguientes:

3.2. REQUISITOS DE CALIFICACIÓN

| | | | | | | | | | | | | | | | | | | | | | | | | |
|------|--|----------|--|------|-------------|----------|---|------------|---|---|-------------------|---|---|---------------------------|---|---|------------------|---|---|-------------------------------|---|---|---------------------------|---|
| A | CAPACIDAD TÉCNICA Y PROFESIONAL | | | | | | | | | | | | | | | | | | | | | | | |
| A.1 | EQUIPAMIENTO ESTRATÉGICO | | | | | | | | | | | | | | | | | | | | | | | |
| | <u>Requisitos:</u> <table><tr><td>ITEM</td><td>DESCRIPCIÓN</td><td>CANTIDAD</td></tr><tr><td>1</td><td>COMPRESORA</td><td>1</td></tr><tr><td>2</td><td>AMOLADORA DE MANO</td><td>2</td></tr><tr><td>3</td><td>LIJADORA DE PARED Y TECHO</td><td>1</td></tr><tr><td>4</td><td>TALADRO PERCUTOR</td><td>2</td></tr><tr><td>5</td><td>ESCALERA DE TIJERA O ANDAMIOS</td><td>2</td></tr><tr><td>6</td><td>PISTOLA DE IMPACTO MANUAL</td><td>2</td></tr></table> <u>Acreditación:</u> <p>Copia de documentos que sustenten la propiedad, la posesión, el compromiso de compra venta o alquiler u otro documento que acredite la disponibilidad del equipamiento estratégico requerido.</p> <div>Importante<p><i>En el caso que el postor sea un consorcio los documentos de acreditación de este requisito pueden estar a nombre del consorcio o de uno de sus integrantes.</i></p></div> | | | ITEM | DESCRIPCIÓN | CANTIDAD | 1 | COMPRESORA | 1 | 2 | AMOLADORA DE MANO | 2 | 3 | LIJADORA DE PARED Y TECHO | 1 | 4 | TALADRO PERCUTOR | 2 | 5 | ESCALERA DE TIJERA O ANDAMIOS | 2 | 6 | PISTOLA DE IMPACTO MANUAL | 2 |
| ITEM | DESCRIPCIÓN | CANTIDAD | | | | | | | | | | | | | | | | | | | | | | |
| 1 | COMPRESORA | 1 | | | | | | | | | | | | | | | | | | | | | | |
| 2 | AMOLADORA DE MANO | 2 | | | | | | | | | | | | | | | | | | | | | | |
| 3 | LIJADORA DE PARED Y TECHO | 1 | | | | | | | | | | | | | | | | | | | | | | |
| 4 | TALADRO PERCUTOR | 2 | | | | | | | | | | | | | | | | | | | | | | |
| 5 | ESCALERA DE TIJERA O ANDAMIOS | 2 | | | | | | | | | | | | | | | | | | | | | | |
| 6 | PISTOLA DE IMPACTO MANUAL | 2 | | | | | | | | | | | | | | | | | | | | | | |
| B.4 | EXPERIENCIA DEL PERSONAL CLAVE | | | | | | | | | | | | | | | | | | | | | | | |
| | <u>Requisitos:</u> <p>[PERSONAL PROFESIONAL Y TÉCNICO – PERSONAL CLAVE MÍNIMO REQUERIDO.</p> <p>Responsable del servicio en campo:</p> <p>Profesional: Ingeniero Civil, se deberá acreditar con copia simple del Título Profesional.</p> <ul style="list-style-type: none">Experiencia de haber desempeñado el cargo de Supervisor y/o Inspector en servicios de Mantenimiento de edificaciones en general y/o Mantenimientos de Infraestructura en centros de salud, clínicas, hospitales, instituciones educativas., durante un mínimo de veinticuatro (24) meses. <p>Se considerarán como SERVICIOS similares:</p> <ul style="list-style-type: none">Mantenimiento de edificaciones en general y/o Mantenimientos de Infraestructura en centros de salud, clínicas, hospitales, instituciones educativas. <p><u>De presentarse experiencia ejecutada paralelamente (traslape), para el cómputo del tiempo de dicha experiencia sólo se considerará una vez el periodo traslapado.</u></p> <u>Acreditación:</u> <p>La experiencia del personal clave se acreditará con cualquiera de los siguientes documentos: (i) copia simple de contratos y su respectiva conformidad o (ii) constancias o (iii) certificados o (iv) cualquier otro</p> | | | | | | | | | | | | | | | | | | | | | | | |

HOSPITAL REGIONAL DOCENTE DE TRUJILLO

ADJUDICACION SIMPLIFICADA N°08-2024-HRDT - PRIMERA CONVOCATORIA

| | |
|----------|---|
| | <p>documentación que, de manera fehaciente demuestre la experiencia del personal propuesto.</p> <div> <p>Importante</p> <ul style="list-style-type: none"> Los documentos que acreditan la experiencia deben incluir los nombres y apellidos del personal clave, el cargo desempeñado, el plazo de la prestación indicando el día, mes y año de inicio y culminación, el nombre de la Entidad u organización que emite el documento, la fecha de emisión y nombres y apellidos de quien suscribe el documento En caso los documentos para acreditar la experiencia establezcan el plazo de la experiencia adquirida por el personal clave en meses sin especificar los días se debe considerar el mes completo. Se considerará aquella experiencia que no tenga una antigüedad mayor a veinticinco (25) años anteriores a la fecha de la presentación de ofertas. Al calificar la experiencia del personal, se debe valorar de manera integral los documentos presentados por el postor para acreditar dicha experiencia. En tal sentido, aun cuando en los documentos presentados la denominación del cargo o puesto no coincida literalmente con aquella prevista en las bases, se deberá validar la experiencia si las actividades que realizó el personal corresponden con la función propia del cargo o puesto requerido en las bases. </div> |
| C | <p>EXPERIENCIA DEL POSTOR EN LA ESPECIALIDAD</p> <p><u>Requisitos:</u></p> <p>El postor debe acreditar un monto facturado acumulado equivalente a S/.1,327,441.92 (Un millón trescientos veintisiete mil cuatrocientos cuarenta y uno con 92/100 soles), por la contratación de servicios iguales o similares al objeto de la convocatoria, durante los ocho (8) años anteriores a la fecha de la presentación de ofertas que se computarán desde la fecha de la conformidad o emisión del comprobante de pago, según corresponda.</p> <p>En el caso de postores que declaren en el Anexo N° 1 tener la condición de micro y pequeña empresa, se acredita una experiencia de S/.100,000.00 (Cien mil con 00/100 soles) por la venta de servicios iguales o similares al objeto de la convocatoria, durante los ocho (8) años anteriores a la fecha de la presentación de ofertas que se computarán desde la fecha de la conformidad o emisión del comprobante de pago, según corresponda. En el caso de consorcios, todos los integrantes deben contar con la condición de micro y pequeña empresa.</p> <p>Se consideran servicios similares a los siguientes Mantenimiento y/o Acondicionamiento y/o Rehabilitación de Infraestructura en centros de salud, clínicas, hospitales e instituciones educativas u oficinas.</p> <p><u>Acreditación:</u></p> <p>La experiencia del postor en la especialidad se acreditará con copia simple de (i) contratos u órdenes de servicios, y su respectiva conformidad o constancia de prestación; o (ii) comprobantes de pago cuya cancelación se acredite documental y fehacientemente, con voucher de depósito, nota de abono, reporte de estado de cuenta, cualquier otro documento emitido por Entidad del sistema financiero que acredite el abono o mediante cancelación en el mismo comprobante de pago¹², correspondientes a un máximo de veinte (20) contrataciones.</p> |

¹² Cabe precisar que, de acuerdo con la **Resolución N° 0065-2018-TCE-S1 del Tribunal de Contrataciones del Estado:**

“... el solo sello de cancelado en el comprobante, cuando ha sido colocado por el propio postor, no puede ser considerado como una acreditación que produzca fehaciencia en relación a que se encuentra cancelado. Admitir ello equivaldría a considerar como válida la sola declaración del postor afirmando que el comprobante de pago ha sido cancelado”

(...)

“Situación diferente se suscita ante el sello colocado por el cliente del postor [sea utilizando el término “cancelado” o “pagado”] supuesto en el cual sí se contaría con la declaración de un tercero que brinde certeza, ante la cual debiera reconocerse la validez de la experiencia”.

HOSPITAL REGIONAL DOCENTE DE TRUJILLO

ADJUDICACION SIMPLIFICADA N°08-2024-HRDT - PRIMERA CONVOCATORIA

En caso los postores presenten varios comprobantes de pago para acreditar una sola contratación, se debe acreditar que corresponden a dicha contratación; de lo contrario, se asumirá que los comprobantes acreditan contrataciones independientes, en cuyo caso solo se considerará, para la evaluación, las veinte (20) primeras contrataciones indicadas en el **Anexo N° 8** referido a la Experiencia del Postor en la Especialidad

En el caso de servicios de ejecución periódica o continuada, solo se considera como experiencia la parte del contrato que haya sido ejecutada durante los ocho (8) años anteriores a la fecha de presentación de ofertas, debiendo adjuntarse copia de las conformidades correspondientes a tal parte o los respectivos comprobantes de pago cancelados.

En los casos que se acredite experiencia adquirida en consorcio, debe presentarse la promesa de consorcio o el contrato de consorcio del cual se desprenda fehacientemente el porcentaje de las obligaciones que se asumió en el contrato presentado; de lo contrario, no se computará la experiencia proveniente de dicho contrato.

Asimismo, cuando se presenten contratos derivados de procesos de selección convocados antes del 20.09.2012, la calificación se ceñirá al método descrito en la Directiva "Participación de Proveedores en Consorcio en las Contrataciones del Estado", debiendo presumirse que el porcentaje de las obligaciones equivale al porcentaje de participación de la promesa de consorcio o del contrato de consorcio. En caso que en dichos documentos no se consigne el porcentaje de participación se presumirá que las obligaciones se ejecutaron en partes iguales.

Si el titular de la experiencia no es el postor, consignar si dicha experiencia corresponde a la matriz en caso que el postor sea sucursal, o fue transmitida por reorganización societaria, debiendo acompañar la documentación sustentatoria correspondiente.

Si el postor acredita experiencia de otra persona jurídica como consecuencia de una reorganización societaria, debe presentar adicionalmente el **Anexo N° 9**.

Cuando en los contratos, órdenes de servicios o comprobantes de pago el monto facturado se encuentre expresado en moneda extranjera, debe indicarse el tipo de cambio venta publicado por la Superintendencia de Banca, Seguros y AFP correspondiente a la fecha de suscripción del contrato, de emisión de la orden de servicios o de cancelación del comprobante de pago, según corresponda.

Sin perjuicio de lo anterior, los postores deben llenar y presentar el **Anexo N° 8** referido a la Experiencia del Postor en la Especialidad

Importante

- *Al calificar la experiencia del postor, se debe valorar de manera integral los documentos presentados por el postor para acreditar dicha experiencia. En tal sentido, aun cuando en los documentos presentados la denominación del objeto contractual no coincida literalmente con el previsto en las bases, se deberá validar la experiencia si las actividades que ejecutó el postor corresponden a la experiencia requerida.*
- *En el caso de consorcios, solo se considera la experiencia de aquellos integrantes que se hayan comprometido, según la promesa de consorcio, a ejecutar el objeto materia de la convocatoria, conforme a la Directiva "Participación de Proveedores en Consorcio en las Contrataciones del Estado".*

Importante

- *Si como resultado de una consulta u observación corresponde precisarse o ajustarse el requerimiento, se solicita la autorización del área usuaria y se pone de conocimiento de tal hecho a la dependencia que aprobó el expediente de contratación, de conformidad con el numeral 72.3 del artículo 72 del Reglamento.*
- *El cumplimiento de los Términos de Referencia se realiza mediante la presentación de una declaración jurada. De ser el caso, adicionalmente la Entidad puede solicitar documentación que acredite el cumplimiento del algún componente de estos. Para dicho efecto, consignará de manera detallada los documentos que deben presentar los postores en el literal e) del numeral 2.2.1.1 de*

HOSPITAL REGIONAL DOCENTE DE TRUJILLO
ADJUDICACION SIMPLIFICADA N°08-2024-HRDT - PRIMERA CONVOCATORIA

esta sección de las bases.

- Los requisitos de calificación determinan si los postores cuentan con las capacidades necesarias para ejecutar el contrato, lo que debe ser acreditado documentalmente, y no mediante declaración jurada.

CAPÍTULO IV
FACTORES DE EVALUACIÓN

La evaluación se realiza sobre la base de cien (100) puntos.

Para determinar la oferta con el mejor puntaje y el orden de prelación de las ofertas, se considera lo siguiente:

| FACTOR DE EVALUACIÓN | PUNTAJE / METODOLOGÍA PARA SU ASIGNACIÓN |
|--|---|
| A. PRECIO | |
| <u>Evaluación:</u> Se evaluará considerando el precio ofertado por el postor. <u>Acreditación:</u> Se acreditará mediante el documento que contiene el precio de la oferta (Anexo N° 6). | La evaluación consistirá en otorgar el máximo puntaje a la oferta de precio más bajo y otorgar a las demás ofertas puntajes inversamente proporcionales a sus respectivos precios, según la siguiente fórmula: $P_i = \frac{O_m \times PMP}{O_i}$ i= Oferta P _i = Puntaje de la oferta a evaluar O _i =Precio i O _m = Precio de la oferta más baja PMP=Puntaje máximo del precio 100 puntos |
| PUNTAJE TOTAL | 100 puntos¹³ |

Importante

Los factores de evaluación elaborados por el órgano encargado de las contrataciones o el comité de selección, según corresponda, son objetivos y guardan vinculación, razonabilidad y proporcionalidad con el objeto de la contratación. Asimismo, estos no pueden calificar con puntaje el cumplimiento de los Términos de Referencia ni los requisitos de calificación.

¹³ Es la suma de los puntajes de todos los factores de evaluación.

CAPÍTULO V PROFORMA DEL CONTRATO

Importante

Dependiendo del objeto del contrato, de resultar indispensable, puede incluirse cláusulas adicionales o la adecuación de las propuestas en el presente documento, las que en ningún caso pueden contemplar disposiciones contrarias a la normativa vigente ni a lo señalado en este capítulo.

Conste por el presente documento, la contratación del servicio de [CONSIGNAR LA DENOMINACIÓN DE LA CONVOCATORIA], que celebra de una parte [CONSIGNAR EL NOMBRE DE LA ENTIDAD], en adelante LA ENTIDAD, con RUC N° [.....], con domicilio legal en [.....], representada por [.....], identificado con DNI N° [.....], y de otra parte [.....], con RUC N° [.....], con domicilio legal en [.....], inscrita en la Ficha N° [.....] Asiento N° [.....] del Registro de Personas Jurídicas de la ciudad de [.....], debidamente representado por su Representante Legal, [.....], con DNI N° [.....], según poder inscrito en la Ficha N° [.....], Asiento N° [.....] del Registro de Personas Jurídicas de la ciudad de [.....], a quien en adelante se le denominará EL CONTRATISTA en los términos y condiciones siguientes:

CLÁUSULA PRIMERA: ANTECEDENTES

Con fecha [.....], el órgano encargado de las contrataciones o el comité de selección, según corresponda, adjudicó la buena pro de la **ADJUDICACIÓN SIMPLIFICADA N° [CONSIGNAR NOMENCLATURA DEL PROCEDIMIENTO DE SELECCIÓN]** para la contratación de [CONSIGNAR LA DENOMINACIÓN DE LA CONVOCATORIA], a [INDICAR NOMBRE DEL GANADOR DE LA BUENA PRO], cuyos detalles e importe constan en los documentos integrantes del presente contrato.

CLÁUSULA SEGUNDA: OBJETO

El presente contrato tiene por objeto [CONSIGNAR EL OBJETO DE LA CONTRATACIÓN].

CLÁUSULA TERCERA: MONTO CONTRACTUAL

El monto total del presente contrato asciende a [CONSIGNAR MONEDA Y MONTO], que incluye todos los impuestos de Ley.

Este monto comprende el costo del servicio, todos los tributos, seguros, transporte, inspecciones, pruebas y, de ser el caso, los costos laborales conforme a la legislación vigente, así como cualquier otro concepto que pueda tener incidencia sobre la ejecución del servicio materia del presente contrato.

CLÁUSULA CUARTA: DEL PAGO¹⁴

LA ENTIDAD se obliga a pagar la contraprestación a EL CONTRATISTA en [INDICAR MONEDA], en [INDICAR SI SE TRATA DE PAGO ÚNICO, PAGOS PARCIALES O PAGOS PERIÓDICOS], luego de la recepción formal y completa de la documentación correspondiente, según lo establecido en el artículo 171 del Reglamento de la Ley de Contrataciones del Estado.

Para tal efecto, el responsable de otorgar la conformidad de la prestación deberá hacerlo en un plazo que no excederá de los siete (7) días de producida la recepción, salvo que se requiera efectuar pruebas que permitan verificar el cumplimiento de la obligación, en cuyo caso la conformidad se emite en un plazo máximo de quince (15) días, bajo responsabilidad de dicho funcionario.

LA ENTIDAD debe efectuar el pago dentro de los diez (10) días calendario siguientes de otorgada

¹⁴ En cada caso concreto, dependiendo de la naturaleza del contrato, podrá adicionarse la información que resulte pertinente a efectos de generar el pago.

HOSPITAL REGIONAL DOCENTE DE TRUJILLO

ADJUDICACION SIMPLIFICADA N°08-2024-HRDT - PRIMERA CONVOCATORIA

la conformidad de los servicios, siempre que se verifiquen las condiciones establecidas en el contrato para ello, bajo responsabilidad del funcionario competente.

En caso de retraso en el pago por parte de LA ENTIDAD, salvo que se deba a caso fortuito o fuerza mayor, EL CONTRATISTA tendrá derecho al pago de intereses legales conforme a lo establecido en el artículo 39 de la Ley de Contrataciones del Estado y en el artículo 171 de su Reglamento, los que se computan desde la oportunidad en que el pago debió efectuarse.

CLÁUSULA QUINTA: DEL PLAZO DE LA EJECUCIÓN DE LA PRESTACIÓN

El plazo de ejecución del presente contrato es de [.....], el mismo que se computa desde [CONSIGNAR SI ES DEL DÍA SIGUIENTE DEL PERFECCIONAMIENTO DEL CONTRATO, DESDE LA FECHA QUE SE ESTABLEZCA EN EL CONTRATO O DESDE LA FECHA EN QUE SE CUMPLAN LAS CONDICIONES PREVISTAS EN EL CONTRATO PARA EL INICIO DE LA EJECUCIÓN, DEBIENDO INDICAR LAS MISMAS EN ESTE ULTIMO CASO].

CLÁUSULA SEXTA: PARTES INTEGRANTES DEL CONTRATO

El presente contrato está conformado por las bases integradas, la oferta ganadora, así como los documentos derivados del procedimiento de selección que establezcan obligaciones para las partes.

CLÁUSULA SÉTIMA: GARANTÍAS

EL CONTRATISTA entregó al perfeccionamiento del contrato la respectiva garantía incondicional, solidaria, irrevocable, y de realización automática en el país al solo requerimiento, a favor de LA ENTIDAD, por los conceptos, montos y vigencias siguientes:

- De fiel cumplimiento del contrato: [CONSIGNAR EL MONTO], a través de la [INDICAR EL TIPO DE GARANTÍA PRESENTADA] N° [INDICAR NÚMERO DEL DOCUMENTO] emitida por [SEÑALAR EMPRESA QUE LA EMITE]. Monto que es equivalente al diez por ciento (10%) del monto del contrato original, la misma que debe mantenerse vigente hasta la conformidad de la recepción de la prestación.

Importante

Al amparo de lo dispuesto en el numeral 149.4 del artículo 149 del Reglamento de la Ley de Contrataciones del Estado, en el caso de contratos periódicos de prestación de servicios en general, si el postor ganador de la buena pro solicita la retención del diez por ciento (10%) del monto del contrato original como garantía de fiel cumplimiento de contrato, debe consignarse lo siguiente:

"De fiel cumplimiento del contrato: [CONSIGNAR EL MONTO], a través de la retención que debe efectuar LA ENTIDAD, durante la primera mitad del número total de pagos a realizarse, de forma prorrateada, con cargo a ser devuelto a la finalización del mismo."

En el caso que corresponda, consignar lo siguiente:

- Garantía fiel cumplimiento por prestaciones accesorias: [CONSIGNAR EL MONTO], a través de la [INDICAR EL TIPO DE GARANTÍA PRESENTADA] N° [INDICAR NÚMERO DEL DOCUMENTO] emitida por [SEÑALAR EMPRESA QUE LA EMITE], la misma que debe mantenerse vigente hasta el cumplimiento total de las obligaciones garantizadas.

Importante

Al amparo de lo dispuesto en el numeral 151.2 del artículo 151 del Reglamento de la Ley de Contrataciones del Estado, si el postor ganador de la buena pro solicita la retención del diez por ciento (10%) del monto del contrato de la prestación accesorias como garantía de fiel cumplimiento de prestaciones accesorias, debe consignarse lo siguiente:

"De fiel cumplimiento por prestaciones accesorias: [CONSIGNAR EL MONTO], a través de la retención que debe efectuar LA ENTIDAD, durante la primera mitad del número total de pagos a realizarse, de forma prorrateada, con cargo a ser devuelto a la finalización del mismo."

Importante

De conformidad con el artículo 152 del Reglamento, no se constituirá garantía de fiel cumplimiento del contrato ni garantía de fiel cumplimiento por prestaciones accesorias, en contratos cuyos montos sean iguales o menores a doscientos mil Soles (S/ 200,000.00). Dicha excepción también aplica a los contratos derivados de procedimientos de selección por relación de ítems, cuando el monto del ítem adjudicado o la sumatoria de los montos de los ítems adjudicados no supere el monto señalado anteriormente.

CLÁUSULA OCTAVA: EJECUCIÓN DE GARANTÍAS POR FALTA DE RENOVACIÓN

LA ENTIDAD puede solicitar la ejecución de las garantías cuando EL CONTRATISTA no las hubiere renovado antes de la fecha de su vencimiento, conforme a lo dispuesto en el literal a) del numeral 155.1 del artículo 155 del Reglamento de la Ley de Contrataciones del Estado.

CLÁUSULA DÉCIMA: CONFORMIDAD DE LA PRESTACIÓN DEL SERVICIO

La conformidad de la prestación del servicio se regula por lo dispuesto en el artículo 168 del Reglamento de la Ley de Contrataciones del Estado. La conformidad será otorgada por [CONSIGNAR EL ÁREA O UNIDAD ORGÁNICA QUE OTORGARÁ LA CONFORMIDAD] en el plazo máximo de [CONSIGNAR SIETE (7) DÍAS O MÁXIMO QUINCE (15) DÍAS, EN CASO SE REQUIERA EFECTUAR PRUEBAS QUE PERMITAN VERIFICAR EL CUMPLIMIENTO DE LA OBLIGACIÓN] días de producida la recepción.

De existir observaciones, LA ENTIDAD las comunica al CONTRATISTA, indicando claramente el sentido de estas, otorgándole un plazo para subsanar no menor de dos (2) ni mayor de ocho (8) días. Dependiendo de la complejidad o sofisticación de las subsanaciones a realizar el plazo para subsanar no puede ser menor de cinco (5) ni mayor de quince (15) días. Si pese al plazo otorgado, EL CONTRATISTA no cumpliera a cabalidad con la subsanación, LA ENTIDAD puede otorgar al CONTRATISTA periodos adicionales para las correcciones pertinentes. En este supuesto corresponde aplicar la penalidad por mora desde el vencimiento del plazo para subsanar.

Este procedimiento no resulta aplicable cuando los servicios manifiestamente no cumplan con las características y condiciones ofrecidas, en cuyo caso LA ENTIDAD no otorga la conformidad, debiendo considerarse como no ejecutada la prestación, aplicándose la penalidad que corresponda por cada día de atraso.

CLÁUSULA UNDÉCIMA: DECLARACIÓN JURADA DEL CONTRATISTA

EL CONTRATISTA declara bajo juramento que se compromete a cumplir las obligaciones derivadas del presente contrato, bajo sanción de quedar inhabilitado para contratar con el Estado en caso de incumplimiento.

CLÁUSULA DUODÉCIMA: RESPONSABILIDAD POR VICIOS OCULTOS

La conformidad del servicio por parte de LA ENTIDAD no enerva su derecho a reclamar posteriormente por defectos o vicios ocultos, conforme a lo dispuesto por los artículos 40 de la Ley de Contrataciones del Estado y 173 de su Reglamento.

El plazo máximo de responsabilidad del contratista es de [CONSIGNAR TIEMPO EN AÑOS, NO MENOR DE UN (1) AÑO] año(s) contado a partir de la conformidad otorgada por LA ENTIDAD.

CLÁUSULA DÉCIMA TERCERA: PENALIDADES

Si EL CONTRATISTA incurre en retraso injustificado en la ejecución de las prestaciones objeto del contrato, LA ENTIDAD le aplica automáticamente una penalidad por mora por cada día de atraso, de acuerdo a la siguiente fórmula:

$$\text{Penalidad Diaria} = \frac{0.10 \times \text{monto vigente}}{F \times \text{plazo vigente en días}}$$

Donde:

F = 0.25 para plazos mayores a sesenta (60) días o;
F = 0.40 para plazos menores o iguales a sesenta (60) días.

El retraso se justifica a través de la solicitud de ampliación de plazo debidamente aprobado. Adicionalmente, se considera justificado el retraso y en consecuencia no se aplica penalidad, cuando EL CONTRATISTA acredite, de modo objetivamente sustentado, que el mayor tiempo transcurrido no le resulta imputable. En este último caso la calificación del retraso como justificado por parte de LA ENTIDAD no da lugar al pago de gastos generales ni costos directos de ningún tipo, conforme el numeral 162.5 del artículo 162 del Reglamento de la Ley de Contrataciones del Estado.

Importante

De haberse previsto establecer penalidades distintas a la penalidad por mora, incluir dichas penalidades, los supuestos de aplicación de penalidad, la forma de cálculo de la penalidad para cada supuesto y el procedimiento mediante el cual se verifica el supuesto a penalizar, conforme el artículo 163 del Reglamento de la Ley de Contrataciones del Estado.

Estas penalidades se deducen de los pagos a cuenta o del pago final, según corresponda; o si fuera necesario, se cobra del monto resultante de la ejecución de la garantía de fiel cumplimiento.

Estos dos (2) tipos de penalidades pueden alcanzar cada una un monto máximo equivalente al diez por ciento (10%) del monto del contrato vigente, o de ser el caso, del ítem que debió ejecutarse.

Cuando se llegue a cubrir el monto máximo de la penalidad por mora o el monto máximo para otras penalidades, de ser el caso, LA ENTIDAD puede resolver el contrato por incumplimiento.

CLÁUSULA DÉCIMA CUARTA: RESOLUCIÓN DEL CONTRATO

Cualquiera de las partes puede resolver el contrato, de conformidad con el numeral 32.3 del artículo 32 y artículo 36 de la Ley de Contrataciones del Estado, y el artículo 164 de su Reglamento. De darse el caso, LA ENTIDAD procederá de acuerdo a lo establecido en el artículo 165 del Reglamento de la Ley de Contrataciones del Estado.

CLÁUSULA DÉCIMA QUINTA: RESPONSABILIDAD DE LAS PARTES

Cuando se resuelva el contrato por causas imputables a algunas de las partes, se debe resarcir los daños y perjuicios ocasionados, a través de la indemnización correspondiente. Ello no obsta la aplicación de las sanciones administrativas, penales y pecuniarias a que dicho incumplimiento diere lugar, en el caso que éstas correspondan.

Lo señalado precedentemente no exime a ninguna de las partes del cumplimiento de las demás obligaciones previstas en el presente contrato.

CLÁUSULA DÉCIMA SEXTA: ANTICORRUPCIÓN

EL CONTRATISTA declara y garantiza no haber, directa o indirectamente, o tratándose de una persona jurídica a través de sus socios, integrantes de los órganos de administración, apoderados, representantes legales, funcionarios, asesores o personas vinculadas a las que se refiere el artículo 7 del Reglamento de la Ley de Contrataciones del Estado, ofrecido, negociado o efectuado, cualquier pago o, en general, cualquier beneficio o incentivo ilegal en relación al contrato.

Asimismo, el CONTRATISTA se obliga a conducirse en todo momento, durante la ejecución del contrato, con honestidad, probidad, veracidad e integridad y de no cometer actos ilegales o de corrupción, directa o indirectamente o a través de sus socios, accionistas, participacionistas, integrantes de los órganos de administración, apoderados, representantes legales, funcionarios, asesores y personas vinculadas a las que se refiere el artículo 7 del Reglamento de la Ley de Contrataciones del Estado.

Además, EL CONTRATISTA se compromete a i) comunicar a las autoridades competentes, de

HOSPITAL REGIONAL DOCENTE DE TRUJILLO

ADJUDICACION SIMPLIFICADA N°08-2024-HRDT - PRIMERA CONVOCATORIA

manera directa y oportuna, cualquier acto o conducta ilícita o corrupta de la que tuviera conocimiento; y ii) adoptar medidas técnicas, organizativas y/o de personal apropiadas para evitar los referidos actos o prácticas.

Finalmente, EL CONTRATISTA se compromete a no colocar a los funcionarios públicos con los que deba interactuar, en situaciones reñidas con la ética. En tal sentido, reconoce y acepta la prohibición de ofrecerles a éstos cualquier tipo de obsequio, donación, beneficio y/o gratificación, ya sea de bienes o servicios, cualquiera sea la finalidad con la que se lo haga.

CLÁUSULA DÉCIMA SÉTIMA: MARCO LEGAL DEL CONTRATO

Sólo en lo no previsto en este contrato, en la Ley de Contrataciones del Estado y su Reglamento, en las directivas que emita el OSCE y demás normativa especial que resulte aplicable, serán de aplicación supletoria las disposiciones pertinentes del Código Civil vigente, cuando corresponda, y demás normas de derecho privado.

CLÁUSULA DÉCIMA OCTAVA: SOLUCIÓN DE CONTROVERSIAS¹⁵

Las controversias que surjan entre las partes durante la ejecución del contrato se resuelven mediante conciliación o arbitraje, según el acuerdo de las partes.

Cualquiera de las partes tiene derecho a iniciar el arbitraje a fin de resolver dichas controversias dentro del plazo de caducidad previsto en la Ley de Contrataciones del Estado y su Reglamento.

Facultativamente, cualquiera de las partes tiene el derecho a solicitar una conciliación dentro del plazo de caducidad correspondiente, según lo señalado en el artículo 224 del Reglamento de la Ley de Contrataciones del Estado, sin perjuicio de recurrir al arbitraje, en caso no se llegue a un acuerdo entre ambas partes o se llegue a un acuerdo parcial. Las controversias sobre nulidad del contrato solo pueden ser sometidas a arbitraje.

El Laudo arbitral emitido es inapelable, definitivo y obligatorio para las partes desde el momento de su notificación, según lo previsto en el numeral 45.21 del artículo 45 de la Ley de Contrataciones del Estado.

CLÁUSULA DÉCIMA NOVENA: FACULTAD DE ELEVAR A ESCRITURA PÚBLICA

Cualquiera de las partes puede elevar el presente contrato a Escritura Pública corriendo con todos los gastos que demande esta formalidad.

CLÁUSULA VIGÉSIMA: DOMICILIO PARA EFECTOS DE LA EJECUCIÓN CONTRACTUAL

Las partes declaran el siguiente domicilio para efecto de las notificaciones que se realicen durante la ejecución del presente contrato:

DOMICILIO DE LA ENTIDAD: [.....]

DOMICILIO DEL CONTRATISTA: [CONSIGNAR EL DOMICILIO SEÑALADO POR EL POSTOR GANADOR DE LA BUENA PRO AL PRESENTAR LOS REQUISITOS PARA EL PERFECCIONAMIENTO DEL CONTRATO]

La variación del domicilio aquí declarado de alguna de las partes debe ser comunicada a la otra parte, formalmente y por escrito, con una anticipación no menor de quince (15) días calendario.

De acuerdo con las bases integradas, la oferta y las disposiciones del presente contrato, las partes lo firman por duplicado en señal de conformidad en la ciudad de [.....] al [CONSIGNAR FECHA].

¹⁵ De acuerdo con el numeral 225.3 del artículo 225 del Reglamento, las partes pueden recurrir al arbitraje ad hoc cuando las controversias deriven de procedimientos de selección cuyo valor estimado sea menor o igual a cinco millones con 00/100 soles (S/ 5 000 000,00).

HOSPITAL REGIONAL DOCENTE DE TRUJILLO
ADJUDICACION SIMPLIFICADA N°08-2024-HRDT - PRIMERA CONVOCATORIA

“LA ENTIDAD”

“EL CONTRATISTA”

Importante

Este documento puede firmarse digitalmente si ambas partes cuentan con firma digital, según la Ley N° 27269, Ley de Firmas y Certificados Digitales¹⁶.

¹⁶ Para mayor información sobre la normativa de firmas y certificados digitales ingresar a:
<https://www.indecopi.gob.pe/web/firmas-digitales/firmar-y-certificados-digitales>



HOSPITAL REGIONAL DOCENTE DE TRUJILLO
ADJUDICACION SIMPLIFICADA N°08-2024-HRDT - PRIMERA CONVOCATORIA

ANEXOS

ANEXO N° 1

DECLARACIÓN JURADA DE DATOS DEL POSTOR

Señores

[CONSIGNAR ÓRGANO ENCARGADO DE LAS CONTRATACIONES O COMITÉ DE SELECCIÓN, SEGÚN CORRESPONDA]**ADJUDICACIÓN SIMPLIFICADA N° [CONSIGNAR NOMENCLATURA DEL PROCEDIMIENTO]**

Presente.-

El que se suscribe, [.....], postor y/o Representante Legal de [CONSIGNAR EN CASO DE SER PERSONA JURÍDICA], identificado con [CONSIGNAR TIPO DE DOCUMENTO DE IDENTIDAD] N° [CONSIGNAR NÚMERO DE DOCUMENTO DE IDENTIDAD], con poder inscrito en la localidad de [CONSIGNAR EN CASO DE SER PERSONA JURÍDICA] en la Ficha N° [CONSIGNAR EN CASO DE SER PERSONA JURÍDICA] Asiento N° [CONSIGNAR EN CASO DE SER PERSONA JURÍDICA], **DECLARO BAJO JURAMENTO** que la siguiente información se sujeta a la verdad:

| | | | | | |
|---------------------------------------|--|---------------|--|----|--|
| Nombre, Denominación o Razón Social : | | | | | |
| Domicilio Legal : | | | | | |
| RUC : | | Teléfono(s) : | | | |
| MYPE ¹⁷ | | Sí | | No | |
| Correo electrónico : | | | | | |

Autorización de notificación por correo electrónico:

Autorizo que se notifiquen al correo electrónico indicado las siguientes actuaciones:

1. Solicitud de la descripción a detalle de todos los elementos constitutivos de la oferta.
2. Solicitud de reducción de la oferta económica.
3. Solicitud de subsanación de los requisitos para perfeccionar el contrato.
4. Solicitud para presentar los documentos para perfeccionar el contrato, según orden de prelación, de conformidad con lo previsto en el artículo 141 del Reglamento.
5. Respuesta a la solicitud de acceso al expediente de contratación.
6. Notificación de la orden de servicios¹⁸

Asimismo, me comprometo a remitir la confirmación de recepción, en el plazo máximo de dos (2) días hábiles de recibida la comunicación.

[CONSIGNAR CIUDAD Y FECHA]

.....
Firma, Nombres y Apellidos del postor o Representante legal, según corresponda

Importante

La notificación dirigida a la dirección de correo electrónico consignada se entenderá válidamente efectuada cuando la Entidad reciba acuse de recepción.

¹⁷ Esta información será verificada por la Entidad en la página web del Ministerio de Trabajo y Promoción del Empleo en la sección consulta de empresas acreditadas en el REMYPE en el link <http://www2.trabajo.gob.pe/servicios-en-linea-2-2/> y se tendrá en consideración, en caso el postor ganador de la buena pro solicite la retención del diez por ciento (10%) del monto del contrato, en calidad de garantía de fiel cumplimiento, en los contratos periódicos de prestación de servicios, según lo señalado en el numeral 149.4 del artículo 149 y numeral 151.2 del artículo 151 del Reglamento. Asimismo, dicha información se tendrá en cuenta en caso de empate, conforme a lo previsto en el artículo 91 del Reglamento.

¹⁸ Cuando el monto del valor estimado del procedimiento o del ítem no supere los doscientos mil Soles (S/ 200,000.00), en caso se haya optado por perfeccionar el contrato con una orden de servicios.



HOSPITAL REGIONAL DOCENTE DE TRUJILLO

ADJUDICACION SIMPLIFICADA N°08-2024-HRDT - PRIMERA CONVOCATORIA

HOSPITAL REGIONAL DOCENTE DE TRUJILLO
ADJUDICACION SIMPLIFICADA N°08-2024-HRDT - PRIMERA CONVOCATORIA

Importante

Cuando se trate de consorcios, la declaración jurada es la siguiente:

ANEXO N° 1

DECLARACIÓN JURADA DE DATOS DEL POSTOR

Señores

[CONSIGNAR ÓRGANO ENCARGADO DE LAS CONTRATACIONES O COMITÉ DE SELECCIÓN, SEGÚN CORRESPONDA]**ADJUDICACIÓN SIMPLIFICADA N° [CONSIGNAR NOMENCLATURA DEL PROCEDIMIENTO]**

Presente.-

El que se suscribe, [.....], representante común del consorcio [CONSIGNAR EL NOMBRE DEL CONSORCIO], identificado con [CONSIGNAR TIPO DE DOCUMENTO DE IDENTIDAD] N° [CONSIGNAR NÚMERO DE DOCUMENTO DE IDENTIDAD], **DECLARO BAJO JURAMENTO** que la siguiente información se sujeta a la verdad:

| | | | | |
|---------------------------------------|---------------|--|----|--|
| Datos del consorciado 1 | | | | |
| Nombre, Denominación o Razón Social : | | | | |
| Domicilio Legal : | | | | |
| RUC : | Teléfono(s) : | | | |
| MYPE ¹⁹ | Sí | | No | |
| Correo electrónico : | | | | |

| | | | | |
|---------------------------------------|---------------|--|----|--|
| Datos del consorciado 2 | | | | |
| Nombre, Denominación o Razón Social : | | | | |
| Domicilio Legal : | | | | |
| RUC : | Teléfono(s) : | | | |
| MYPE ²⁰ | Sí | | No | |
| Correo electrónico : | | | | |

| | | | | |
|---------------------------------------|---------------|--|----|--|
| Datos del consorciado ... | | | | |
| Nombre, Denominación o Razón Social : | | | | |
| Domicilio Legal : | | | | |
| RUC : | Teléfono(s) : | | | |
| MYPE ²¹ | Sí | | No | |
| Correo electrónico : | | | | |

Autorización de notificación por correo electrónico:

Correo electrónico del consorcio:

¹⁹ En los contratos periódicos de prestación de servicios, esta información será verificada por la Entidad en la página web del Ministerio de Trabajo y Promoción del Empleo en la sección consulta de empresas acreditadas en el REMYPE en el link <http://www2.trabajo.gob.pe/servicios-en-linea-2-2/> y se tendrá en consideración, en caso el consorcio ganador de la buena pro solicite la retención del diez por ciento (10%) del monto del contrato, en calidad de garantía de fiel cumplimiento, según lo señalado en el numeral 149.4 del artículo 149 y numeral 151.2 del artículo 151 del Reglamento. Asimismo, dicha información se tendrá en cuenta en caso de empate, conforme a lo previsto en el artículo 91 del Reglamento. Para dichos efectos, todos los integrantes del consorcio deben acreditar la condición de micro o pequeña empresa.

²⁰ Ibidem.

²¹ Ibidem.

HOSPITAL REGIONAL DOCENTE DE TRUJILLO

ADJUDICACION SIMPLIFICADA N°08-2024-HRDT - PRIMERA CONVOCATORIA

Autorizo que se notifiquen al correo electrónico indicado las siguientes actuaciones:

1. Solicitud de la descripción a detalle de todos los elementos constitutivos de la oferta.
2. Solicitud de reducción de la oferta económica.
3. Solicitud de subsanación de los requisitos para perfeccionar el contrato.
4. Solicitud para presentar los documentos para perfeccionar el contrato, según orden de prelación, de conformidad con lo previsto en el artículo 141 del Reglamento.
5. Respuesta a la solicitud de acceso al expediente de contratación.
6. Notificación de la orden de servicios²²

Asimismo, me comprometo a remitir la confirmación de recepción, en el plazo máximo de dos (2) días hábiles de recibida la comunicación.

[CONSIGNAR CIUDAD Y FECHA]

.....
**Firma, Nombres y Apellidos del representante
común del consorcio**

Importante

La notificación dirigida a la dirección de correo electrónico consignada se entenderá válidamente efectuada cuando la Entidad reciba acuse de recepción.

²² Cuando el monto del valor estimado del procedimiento o del ítem no supere los doscientos mil Soles (S/ 200,000.00), en caso se haya optado por perfeccionar el contrato con una orden de servicios.

HOSPITAL REGIONAL DOCENTE DE TRUJILLO
ADJUDICACION SIMPLIFICADA N°08-2024-HRDT - PRIMERA CONVOCATORIA

ANEXO N° 2

DECLARACIÓN JURADA (ART. 52 DEL REGLAMENTO DE LA LEY DE CONTRATACIONES DEL ESTADO)

Señores

**[CONSIGNAR ÓRGANO ENCARGADO DE LAS CONTRATACIONES O COMITÉ DE SELECCIÓN,
SEGÚN CORRESPONDA]**

ADJUDICACIÓN SIMPLIFICADA N° [CONSIGNAR NOMENCLATURA DEL PROCEDIMIENTO]

Presente.-

Mediante el presente el suscrito, postor y/o Representante Legal de [CONSIGNAR EN CASO DE SER PERSONA JURÍDICA], declaro bajo juramento:

- i. No haber incurrido y me obligo a no incurrir en actos de corrupción, así como a respetar el principio de integridad.
- ii. No tener impedimento para postular en el procedimiento de selección ni para contratar con el Estado, conforme al artículo 11 de la Ley de Contrataciones del Estado.
- iii. Conocer las sanciones contenidas en la Ley de Contrataciones del Estado y su Reglamento, así como las disposiciones aplicables de la Ley N° 27444, Ley del Procedimiento Administrativo General.
- iv. Participar en el presente proceso de contratación en forma independiente sin mediar consulta, comunicación, acuerdo, arreglo o convenio con ningún proveedor; y, conocer las disposiciones del Decreto Legislativo N° 1034, Decreto Legislativo que aprueba la Ley de Represión de Conductas Anticompetitivas.
- v. Conocer, aceptar y someterme a las bases, condiciones y reglas del procedimiento de selección.
- vi. Ser responsable de la veracidad de los documentos e información que presento en el presente procedimiento de selección.
- vii. Comprometerme a mantener la oferta presentada durante el procedimiento de selección y a perfeccionar el contrato, en caso de resultar favorecido con la buena pro.

[CONSIGNAR CIUDAD Y FECHA]

.....
**Firma, Nombres y Apellidos del postor o
Representante legal, según corresponda**

Importante

En el caso de consorcios, cada integrante debe presentar esta declaración jurada, salvo que sea presentada por el representante común del consorcio.

ANEXO N° 3

DECLARACIÓN JURADA DE CUMPLIMIENTO DE LOS TÉRMINOS DE REFERENCIA

Señores

[CONSIGNAR ÓRGANO ENCARGADO DE LAS CONTRATACIONES O COMITÉ DE SELECCIÓN, SEGÚN CORRESPONDA]

ADJUDICACIÓN SIMPLIFICADA N° [CONSIGNAR NOMENCLATURA DEL PROCEDIMIENTO]

Presente.-

Es grato dirigirme a usted, para hacer de su conocimiento que luego de haber examinado las bases y demás documentos del procedimiento de la referencia y, conociendo todos los alcances y las condiciones detalladas en dichos documentos, el postor que suscribe ofrece el servicio de **[CONSIGNAR EL OBJETO DE LA CONVOCATORIA]**, de conformidad con los Términos de Referencia que se indican en el numeral 3.1 del Capítulo III de la sección específica de las bases y los documentos del procedimiento.

[CONSIGNAR CIUDAD Y FECHA]

.....
**Firma, Nombres y Apellidos del postor o
Representante legal o común, según corresponda**

Importante

Adicionalmente, puede requerirse la presentación de documentación que acredite el cumplimiento de los términos de referencia, conforme a lo indicado en el acápite relacionado al contenido de las ofertas de la presente sección de las bases.

HOSPITAL REGIONAL DOCENTE DE TRUJILLO
ADJUDICACION SIMPLIFICADA N°08-2024-HRDT - PRIMERA CONVOCATORIA

ANEXO N° 4

DECLARACIÓN JURADA DE PLAZO DE PRESTACIÓN DEL SERVICIO

Señores

**[CONSIGNAR ÓRGANO ENCARGADO DE LAS CONTRATACIONES O COMITÉ DE SELECCIÓN,
SEGÚN CORRESPONDA]**

ADJUDICACIÓN SIMPLIFICADA N° [CONSIGNAR NOMENCLATURA DEL PROCEDIMIENTO]

Presente.-

Mediante el presente, con pleno conocimiento de las condiciones que se exigen en las bases del procedimiento de la referencia, me comprometo a prestar el servicio objeto del presente procedimiento de selección en el plazo de [CONSIGNAR EL PLAZO OFERTADO].

[CONSIGNAR CIUDAD Y FECHA]

.....
**Firma, Nombres y Apellidos del postor o
Representante legal o común, según corresponda**

ANEXO N° 5

PROMESA DE CONSORCIO

(Sólo para el caso en que un consorcio se presente como postor)

Señores

[CONSIGNAR ÓRGANO ENCARGADO DE LAS CONTRATACIONES O COMITÉ DE SELECCIÓN, SEGÚN CORRESPONDA]**ADJUDICACIÓN SIMPLIFICADA N° [CONSIGNAR NOMENCLATURA DEL PROCEDIMIENTO]**

Presente.-

Los suscritos declaramos expresamente que hemos convenido en forma irrevocable, durante el lapso que dure el procedimiento de selección, para presentar una oferta conjunta a la **ADJUDICACIÓN SIMPLIFICADA N° [CONSIGNAR NOMENCLATURA DEL PROCEDIMIENTO]**

Asimismo, en caso de obtener la buena pro, nos comprometemos a formalizar el contrato de consorcio, de conformidad con lo establecido por el artículo 140 del Reglamento de la Ley de Contrataciones del Estado, bajo las siguientes condiciones:

a) Integrantes del consorcio

1. [NOMBRE, DENOMINACIÓN O RAZÓN SOCIAL DEL CONSORCIADO 1].
2. [NOMBRE, DENOMINACIÓN O RAZÓN SOCIAL DEL CONSORCIADO 2].

b) Designamos a [CONSIGNAR NOMBRES Y APELLIDOS DEL REPRESENTANTE COMÚN], identificado con [CONSIGNAR TIPO DE DOCUMENTO DE IDENTIDAD] N° [CONSIGNAR NÚMERO DE DOCUMENTO DE IDENTIDAD], como representante común del consorcio para efectos de participar en todos los actos referidos al procedimiento de selección, suscripción y ejecución del contrato correspondiente con [CONSIGNAR NOMBRE DE LA ENTIDAD].

Asimismo, declaramos que el representante común del consorcio no se encuentra impedido, inhabilitado ni suspendido para contratar con el Estado.

c) Fijamos nuestro domicilio legal común en [.....].

d) Las obligaciones que corresponden a cada uno de los integrantes del consorcio son las siguientes:

1. OBLIGACIONES DE [NOMBRE, DENOMINACIÓN O RAZÓN SOCIAL DEL CONSORCIADO 1] [%]²³

[DESCRIBIR LAS OBLIGACIONES DEL CONSORCIADO 1]

2. OBLIGACIONES DE [NOMBRE, DENOMINACIÓN O RAZÓN SOCIAL DEL CONSORCIADO 2] [%]²⁴

[DESCRIBIR LAS OBLIGACIONES DEL CONSORCIADO 2]

²³ Consignar únicamente el porcentaje total de las obligaciones, el cual debe ser expresado en número entero, sin decimales.

²⁴ Consignar únicamente el porcentaje total de las obligaciones, el cual debe ser expresado en número entero, sin decimales.

HOSPITAL REGIONAL DOCENTE DE TRUJILLO
ADJUDICACION SIMPLIFICADA N°08-2024-HRDT - PRIMERA CONVOCATORIA

TOTAL OBLIGACIONES

100%²⁵

[CONSIGNAR CIUDAD Y FECHA]

.....
Consortiado 1
Nombres, apellidos y firma del Consortiado 1
o de su Representante Legal
Tipo y N° de Documento de Identidad

.....
Consortiado 2
Nombres, apellidos y firma del Consortiado 2
o de su Representante Legal
Tipo y N° de Documento de Identidad

Importante

De conformidad con el artículo 52 del Reglamento, las firmas de los integrantes del consorcio deben ser legalizadas.

²⁵ Este porcentaje corresponde a la sumatoria de los porcentajes de las obligaciones de cada uno de los integrantes del consorcio.

ANEXO N° 6

PRECIO DE LA OFERTA

Señores

[CONSIGNAR ÓRGANO ENCARGADO DE LAS CONTRATACIONES O COMITÉ DE SELECCIÓN, SEGÚN CORRESPONDA]**ADJUDICACIÓN SIMPLIFICADA N° [CONSIGNAR NOMENCLATURA DEL PROCEDIMIENTO]****Presente.-**

Es grato dirigirme a usted, para hacer de su conocimiento que, de acuerdo con las bases, mi oferta es la siguiente:

| CONCEPTO | PRECIO TOTAL |
|--------------|--------------|
| | |
| | |
| TOTAL | |

El precio de la oferta [CONSIGNAR LA MONEDA DE LA CONVOCATORIA] incluye todos los tributos, seguros, transporte, inspecciones, pruebas y, de ser el caso, los costos laborales conforme a la legislación vigente, así como cualquier otro concepto que pueda tener incidencia sobre el costo del servicio a contratar; excepto la de aquellos postores que gocen de alguna exoneración legal, no incluirán en el precio de su oferta los tributos respectivos.

[CONSIGNAR CIUDAD Y FECHA]

.....
**Firma, Nombres y Apellidos del postor o
Representante legal o común, según corresponda**

Importante

- *El postor debe consignar el precio total de la oferta, sin perjuicio que, de resultar favorecido con la buena pro, presente el detalle de precios unitarios para el perfeccionamiento del contrato.*
- *En caso que el postor reduzca su oferta, según lo previsto en el artículo 68 del Reglamento, debe presentar nuevamente este Anexo.*
- *El postor que goce de alguna exoneración legal, debe indicar que su oferta no incluye el tributo materia de la exoneración, debiendo incluir el siguiente texto:

Mi oferta no incluye [CONSIGNAR EL TRIBUTO MATERIA DE LA EXONERACIÓN].*

HOSPITAL REGIONAL DOCENTE DE TRUJILLO
ADJUDICACION SIMPLIFICADA N°08-2024-HRDT - PRIMERA CONVOCATORIA

ANEXO N° 8

EXPERIENCIA DEL POSTOR EN LA ESPECIALIDAD

Señores

[CONSIGNAR ÓRGANO ENCARGADO DE LAS CONTRATACIONES O COMITÉ DE SELECCIÓN, SEGÚN CORRESPONDA]

ADJUDICACIÓN SIMPLIFICADA N° [CONSIGNAR NOMENCLATURA DEL PROCEDIMIENTO]

Presente.-

Mediante el presente, el suscrito detalla la siguiente EXPERIENCIA EN LA ESPECIALIDAD:

| Nº | CLIENTE | OBJETO DEL CONTRATO | Nº CONTRATO / O/S / COMPROBANTE DE PAGO | FECHA DEL CONTRATO O CP ²⁶ | FECHA DE LA CONFORMIDAD DE SER EL CASO ²⁷ | EXPERIENCIA PROVENIENTE ²⁸ DE: | MONEDA | IMPORTE ²⁹ | TIPO DE CAMBIO VENTA ³⁰ | MONTO FACTURADO ACUMULADO ³¹ |
|----|---------|---------------------|---|---------------------------------------|--|---|--------|-----------------------|------------------------------------|---|
| 1 | | | | | | | | | | |
| 2 | | | | | | | | | | |

²⁶ Se refiere a la fecha de suscripción del contrato, de la emisión de la Orden de Servicios o de cancelación del comprobante de pago, según corresponda.

²⁷ Únicamente, cuando la fecha del perfeccionamiento del contrato, sea previa a los ocho (8) años anteriores a la fecha de presentación de ofertas, caso en el cual el postor debe acreditar que la conformidad se emitió dentro de dicho periodo.

²⁸ Si el titular de la experiencia no es el postor, consignar si dicha experiencia corresponde a la matriz en caso que el postor sea sucursal, o fue transmitida por reorganización societaria, debiendo acompañar la documentación sustentatoria correspondiente. Al respecto, según la Opinión N° 216-2017/DTN "Considerando que la sociedad matriz y la sucursal constituyen la misma persona jurídica, la sucursal puede acreditar como suya la experiencia de su matriz". Del mismo modo, según lo previsto en la Opinión N° 010-2013/DTN, "... en una operación de reorganización societaria que comprende tanto una fusión como una escisión, la sociedad resultante podrá acreditar como suya la experiencia de la sociedad incorporada o absorbida, que se extingue producto de la fusión; asimismo, si en virtud de la escisión se transfiere un bloque patrimonial consistente en una línea de negocio completa, la sociedad resultante podrá acreditar como suya la experiencia de la sociedad escindida, correspondiente a la línea de negocio transmitida. De esta manera, la sociedad resultante podrá emplear la experiencia transmitida, como consecuencia de la reorganización societaria antes descrita, en los futuros procesos de selección en los que participe".

²⁹ Se refiere al monto del contrato ejecutado incluido adicionales y reducciones, de ser el caso.

³⁰ El tipo de cambio venta debe corresponder al publicado por la SBS correspondiente a la fecha de suscripción del contrato, de la emisión de la Orden de Servicios o de cancelación del comprobante de pago, según corresponda.

³¹ Consignar en la moneda establecida en las bases.



| Nº | CLIENTE | OBJETO DEL CONTRATO | Nº CONTRATO / O/S / COMPROBANTE DE PAGO | FECHA DEL CONTRATO O CP ²⁶ | FECHA DE LA CONFORMIDAD DE SER EL CASO ²⁷ | EXPERIENCIA PROVENIENTE ²⁸ DE: | MONEDA | IMPORTE ²⁹ | TIPO DE CAMBIO VENTA ³⁰ | MONTO FACTURADO ACUMULADO ³¹ |
|-------|---------|---------------------|---|---------------------------------------|--|---|--------|-----------------------|------------------------------------|---|
| 3 | | | | | | | | | | |
| 4 | | | | | | | | | | |
| 5 | | | | | | | | | | |
| 6 | | | | | | | | | | |
| 7 | | | | | | | | | | |
| 8 | | | | | | | | | | |
| 9 | | | | | | | | | | |
| 10 | | | | | | | | | | |
| | ... | | | | | | | | | |
| 20 | | | | | | | | | | |
| TOTAL | | | | | | | | | | |

[CONSIGNAR CIUDAD Y FECHA]

.....
Firma, Nombres y Apellidos del postor o
Representante legal o común, según corresponda

HOSPITAL REGIONAL DOCENTE DE TRUJILLO
ADJUDICACION SIMPLIFICADA N°08-2024-HRDT - PRIMERA CONVOCATORIA

ANEXO N° 9

DECLARACIÓN JURADA (NUMERAL 49.4 DEL ARTÍCULO 49 DEL REGLAMENTO)

Señores

**[CONSIGNAR ÓRGANO ENCARGADO DE LAS CONTRATACIONES O COMITÉ DE SELECCIÓN,
SEGÚN CORRESPONDA]**

ADJUDICACIÓN SIMPLIFICADA N° [CONSIGNAR NOMENCLATURA DEL PROCEDIMIENTO]

Presente.-

Mediante el presente el suscrito, postor y/o Representante Legal de [CONSIGNAR EN CASO DE SER PERSONA JURÍDICA], declaro que la experiencia que acredito de la empresa [CONSIGNAR LA DENOMINACIÓN DE LA PERSONA JURÍDICA] como consecuencia de una reorganización societaria, no se encuentra en el supuesto establecido en el numeral 49.4 del artículo 49 del Reglamento.

[CONSIGNAR CIUDAD Y FECHA]

.....
**Firma, Nombres y Apellidos del postor o
Representante legal, según corresponda**

Importante

A efectos de cautelar la veracidad de esta declaración, el postor puede verificar la información de la Relación de Proveedores Sancionados por el Tribunal de Contrataciones del Estado con Sanción Vigente en <http://portal.osce.gob.pe/rnp/content/relación-de-proveedores-sancionados>. También le asiste dicha facultad al órgano encargado de las contrataciones o al órgano de la Entidad al que se le haya asignado la función de verificación de la oferta presentada por el postor ganador de la buena pro.

ANEXO N° 11

SOLICITUD DE BONIFICACIÓN DEL CINCO POR CIENTO (5%) POR TENER LA CONDICIÓN DE MICRO Y PEQUEÑA EMPRESA

Señores

[CONSIGNAR ÓRGANO ENCARGADO DE LAS CONTRATACIONES O COMITÉ DE SELECCIÓN, SEGÚN CORRESPONDA]

ADJUDICACIÓN SIMPLIFICADA N° [CONSIGNAR NOMENCLATURA DEL PROCEDIMIENTO]

Presente.-

Mediante el presente el suscrito, postor y/o Representante legal de [CONSIGNAR EN CASO DE SER PERSONA JURÍDICA], solicito la asignación de la bonificación del cinco por ciento (5%) sobre el puntaje total obtenido, debido a que mi representada cuenta con la condición de micro y pequeña empresa.

[CONSIGNAR CIUDAD Y FECHA]

.....
**Firma, Nombres y Apellidos del postor o
Representante legal o común, según corresponda**

Importante

- Para asignar la bonificación, el órgano encargado de las contrataciones o comité de selección, según corresponda, verifica la página web del Ministerio de Trabajo y Promoción del Empleo en la sección consulta de empresas acreditadas en el REMYPE en el link <http://www2.trabajo.gob.pe/servicios-en-linea-2-2/>.
- Para que un consorcio pueda acceder a la bonificación, cada uno de sus integrantes debe cumplir con la condición de micro y pequeña empresa.

ANEXO N° 12

AUTORIZACIÓN DE NOTIFICACIÓN DE LA DECISIÓN DE LA ENTIDAD SOBRE LA SOLICITUD DE AMPLIACIÓN DE PLAZO MEDIANTE MEDIOS ELECTRÓNICOS DE COMUNICACIÓN

(DOCUMENTO A PRESENTAR EN EL PERFECCIONAMIENTO DEL CONTRATO)

Señores

[CONSIGNAR ÓRGANO ENCARGADO DE LAS CONTRATACIONES O COMITÉ DE SELECCIÓN, SEGÚN CORRESPONDA]

ADJUDICACIÓN SIMPLIFICADA N° [CONSIGNAR NOMENCLATURA DEL PROCEDIMIENTO]

Presente.-

El que se suscribe, [.....], postor adjudicado y/o Representante Legal de [CONSIGNAR EN CASO DE SER PERSONA JURÍDICA], identificado con [CONSIGNAR TIPO DE DOCUMENTO DE IDENTIDAD] N° [CONSIGNAR NÚMERO DE DOCUMENTO DE IDENTIDAD], autorizo que durante la ejecución del contrato se me notifique al correo electrónico [INDICAR EL CORREO ELECTRÓNICO] lo siguiente:

- ✓ Notificación de la decisión de la Entidad respecto a la solicitud de ampliación de plazo.

[CONSIGNAR CIUDAD Y FECHA]

.....
**Firma, Nombres y Apellidos del postor o
Representante legal o común, según corresponda**

Importante

La notificación de la decisión de la Entidad respecto a la solicitud de ampliación de plazo se efectúa por medios electrónicos de comunicación, siempre que se cuente con la autorización correspondiente y sea posible obtener un acuse de recibo a través del mecanismo utilizado.