

BASES ESTÁNDAR DE ADJUDICACIÓN SIMPLIFICADA PARA LA CONTRATACIÓN DE SERVICIOS EN GENERAL

Aprobado mediante Directiva N°001-2019-OSCE/CD



SUB DIRECCIÓN DE NORMATIVIDAD – DIRECCIÓN TÉCNICO NORMATIVA
ORGANISMO SUPERVISOR DE LAS CONTRATACIONES DEL ESTADO - OSCE

SIMBOLOGÍA UTILIZADA:

N°	Símbolo	Descripción
1	[ABC] / [.....]	La información solicitada dentro de los corchetes sombreados debe ser completada por la Entidad durante la elaboración de las bases.
2	[ABC] / [.....]	Es una indicación, o información que deberá ser completada por la Entidad con posterioridad al otorgamiento de la buena pro para el caso específico de la elaboración de la PROFORMA DEL CONTRATO; o por los proveedores, en el caso de los ANEXOS de la oferta.
3	<div>Importante</div> <ul style="list-style-type: none"> • Abc 	Se refiere a consideraciones importantes a tener en cuenta por el órgano encargado de las contrataciones o comité de selección, según corresponda y por los proveedores.
4	<div>Advertencia</div> <ul style="list-style-type: none"> • Abc 	Se refiere a advertencias a tener en cuenta por el órgano encargado de las contrataciones o comité de selección, según corresponda y por los proveedores.
5	<div>Importante para la Entidad</div> <ul style="list-style-type: none"> • Xyz 	Se refiere a consideraciones importantes a tener en cuenta por el órgano encargado de las contrataciones o comité de selección, según corresponda y deben ser eliminadas una vez culminada la elaboración de las bases.

CARACTERÍSTICAS DEL DOCUMENTO:

Las bases estándar deben ser elaboradas en formato WORD, y deben tener las siguientes características:

N°	Características	Parámetros
1	Márgenes	Superior : 2.5 cm Inferior: 2.5 cm Izquierda: 2.5 cm Derecha: 2.5 cm
2	Fuente	Arial
3	Estilo de Fuente	Normal: Para el contenido en general Cursiva: Para el encabezado y pie de página Para las Consideraciones importantes (Ítem 3 del cuadro anterior)
4	Color de Fuente	Automático: Para el contenido en general Azul : Para las Consideraciones importantes (Ítem 3 del cuadro anterior)
5	Tamaño de Letra	16 : Para las dos primeras hojas de las Secciones General y Específica 11 : Para el nombre de los Capítulos. 10 : Para el cuerpo del documento en general 9 : Para el encabezado y pie de página Para el contenido de los cuadros, pudiendo variar, según la necesidad 8 : Para las Notas al pie
6	Alineación	Justificada: Para el contenido en general y notas al pie. Centrada : Para la primera página, los títulos de las Secciones y nombres de los Capítulos)
7	Interlineado	Sencillo
8	Espaciado	Anterior : 0 Posterior : 0
9	Subrayado	Para los nombres de las Secciones y para resaltar o hacer hincapié en algún concepto

INSTRUCCIONES DE USO:

- Una vez registrada la información solicitada dentro de los corchetes sombreados en gris, el texto deberá quedar en letra tamaño 10, con estilo normal, sin formato de negrita y sin sombreado.
- La nota **IMPORTANTE** no puede ser modificada ni eliminada en la Sección General. En el caso de la Sección Específica debe seguirse la instrucción que se indica en dicha nota.

Elaboradas en enero de 2019

Modificadas en marzo, junio y diciembre de 2019, julio 2020, julio y diciembre 2021, junio y octubre de 2022

BASES ESTÁNDAR DE ADJUDICACIÓN SIMPLIFICADA PARA LA CONTRATACIÓN DE SERVICIOS EN GENERAL

ADJUDICACIÓN SIMPLIFICADA Nº

014-2023-CS-CSJAN/PJ

PRIMERA CONVOCATORIA

BASES INTEGRADAS

CONTRATACIÓN DE SERVICIO DE

SERVICIO DE ACONDICIONAMIENTO DEL NUEVO LOCAL PARA EL FUNCIONAMIENTO
DE LOS ORGANOS JURISDICCIONALES DE LA PROVINCIA DE AIJA DE LA CORTE
SUPERIOR DE JUSTICIA DE ANCASH

DEBER DE COLABORACIÓN

La Entidad y todo proveedor que se someta a las presentes Bases, sea como participante, postor y/o contratista, deben conducir su actuación conforme a los principios previstos en la Ley de Contrataciones del Estado.

En este contexto, se encuentran obligados a prestar su colaboración al OSCE y a la Secretaría Técnica de la Comisión de Defensa de la Libre Competencia del INDECOPI, en todo momento según corresponda a sus competencias, a fin de comunicar presuntos casos de fraude, colusión y corrupción por parte de los funcionarios y servidores de la Entidad, así como los proveedores y demás actores que participan en el proceso de contratación.

De igual forma, deben poner en conocimiento del OSCE y a la Secretaría Técnica de la Comisión de Defensa de la Libre Competencia del INDECOPI los indicios de conductas anticompetitivas que se presenten durante el proceso de contratación, en los términos del Decreto Legislativo N° 1034, "Ley de Represión de Conductas Anticompetitivas", o norma que la sustituya, así como las demás normas de la materia.

La Entidad y todo proveedor que se someta a las presentes Bases, sea como participante, postor y/o contratista del proceso de contratación deben permitir al OSCE o a la Secretaría Técnica de la Comisión de Defensa de la Libre Competencia del INDECOPI el acceso a la información referida a las contrataciones del Estado que sea requerida, prestar testimonio o absolución de posiciones que se requieran, entre otras formas de colaboración.

SECCIÓN GENERAL

DISPOSICIONES COMUNES DEL PROCEDIMIENTO DE SELECCIÓN

(ESTA SECCIÓN NO DEBE SER MODIFICADA EN NINGÚN EXTREMO, BAJO SANCIÓN DE NULIDAD)

CAPÍTULO I ETAPAS DEL PROCEDIMIENTO DE SELECCIÓN

1.1. REFERENCIAS

Cuando en el presente documento se mencione la palabra Ley, se entiende que se está haciendo referencia a la Ley N° 30225, Ley de Contrataciones del Estado, y cuando se mencione la palabra Reglamento, se entiende que se está haciendo referencia al Reglamento de la Ley de Contrataciones del Estado aprobado por Decreto Supremo N° 344-2018-EF.

Las referidas normas incluyen sus respectivas modificaciones, de ser el caso.

1.2. CONVOCATORIA

Se realiza a través de su publicación en el SEACE de conformidad con lo señalado en el artículo 54 del Reglamento, en la fecha señalada en el calendario del procedimiento de selección, debiendo adjuntar las bases y resumen ejecutivo.

1.3. REGISTRO DE PARTICIPANTES

El registro de participantes se realiza conforme al artículo 55 del Reglamento. En el caso de un consorcio, basta que se registre uno (1) de sus integrantes.

Importante

- *Para registrarse como participante en un procedimiento de selección convocado por las Entidades del Estado Peruano, es necesario que los proveedores cuenten con inscripción vigente y estar habilitados ante el Registro Nacional de Proveedores (RNP) que administra el Organismo Supervisor de las Contrataciones del Estado (OSCE). Para obtener mayor información, se puede ingresar a la siguiente dirección electrónica: www.rnp.gob.pe.*
- *Los proveedores que deseen registrar su participación deben ingresar al SEACE utilizando su Certificado SEACE (usuario y contraseña). Asimismo, deben observar las instrucciones señaladas en el documento de orientación “Guía para el registro de participantes electrónico” publicado en <https://www2.seace.gob.pe/>.*
- *En caso los proveedores no cuenten con inscripción vigente en el RNP y/o se encuentren inhabilitados o suspendidos para ser participantes, postores y/o contratistas, el SEACE restringirá su registro, quedando a potestad de estos intentar nuevamente registrar su participación en el procedimiento de selección en cualquier otro momento, dentro del plazo establecido para dicha etapa, siempre que haya obtenido la vigencia de su inscripción o quedado sin efecto la sanción que le impuso el Tribunal de Contrataciones del Estado.*

1.4. FORMULACIÓN DE CONSULTAS Y OBSERVACIONES A LAS BASES

La formulación de consultas y observaciones a las bases se efectúa de conformidad con lo establecido en los numerales 72.1 y 72.2 del artículo 72 del Reglamento, así como el literal a) del artículo 89 del Reglamento.

Importante

No pueden formularse consultas ni observaciones respecto del contenido de una ficha de homologación aprobada. Las consultas y observaciones que se formulen sobre el particular, se tienen como no presentadas.

1.5. ABSOLUCIÓN DE CONSULTAS, OBSERVACIONES E INTEGRACIÓN DE BASES

La absolución de consultas, observaciones e integración de las bases se realizan conforme a las disposiciones previstas en el numeral 72.4 del artículo 72 del Reglamento y el literal a) del artículo 89 del Reglamento.

Importante

- *No se absolverán consultas y observaciones a las bases que se presenten en forma física.*
- *Cuando exista divergencia entre lo indicado en el pliego de absolución de consultas y observaciones y la integración de bases, prevalece lo absuelto en el referido pliego; sin perjuicio, del deslinde de responsabilidades correspondiente.*

1.6. FORMA DE PRESENTACIÓN DE OFERTAS

Las ofertas se presentan conforme lo establecido en el artículo 59 y en el artículo 90 del Reglamento.

Las declaraciones juradas, formatos o formularios previstos en las bases que conforman la oferta deben estar debidamente firmados por el postor (firma manuscrita o digital, según la Ley Nº 27269, Ley de Firmas y Certificados Digitales¹). Los demás documentos deben ser visados por el postor. En el caso de persona jurídica, por su representante legal, apoderado o mandatario designado para dicho fin y, en el caso de persona natural, por este o su apoderado. No se acepta el pegado de la imagen de una firma o visto. Las ofertas se presentan foliadas.

Importante

- *Los formularios electrónicos que se encuentran en el SEACE y que los proveedores deben llenar para presentar sus ofertas, tienen carácter de declaración jurada.*
- *En caso la información contenida en los documentos escaneados que conforman la oferta no coincida con lo declarado a través del SEACE, prevalece la información declarada en los documentos escaneados.*
- *No se tomarán en cuenta las ofertas que se presenten en físico a la Entidad.*

1.7. PRESENTACIÓN Y APERTURA DE OFERTAS

El participante presentará su oferta de manera electrónica a través del SEACE, desde las 00:01 horas hasta las 23:59 horas del día establecido para el efecto en el cronograma del procedimiento; adjuntando el archivo digitalizado que contenga los documentos que conforman la oferta de acuerdo a lo requerido en las bases.

El participante debe verificar antes de su envío, bajo su responsabilidad, que el archivo pueda ser descargado y su contenido sea legible.

Importante

Los integrantes de un consorcio no pueden presentar ofertas individuales ni conformar más de un consorcio en un procedimiento de selección, o en un determinado ítem cuando se trate de procedimientos de selección según relación de ítems.

¹ Para mayor información sobre la normativa de firmas y certificados digitales ingresar a: <https://www.indecopi.gob.pe/web/firmas-digitales/firmar-y-certificados-digitales>

En la apertura electrónica de la oferta, el órgano encargado de las contrataciones o el comité de selección, según corresponda, verifica la presentación de lo exigido en la sección específica de las bases de conformidad con el numeral 73.2 del artículo 73 del Reglamento y determina si las ofertas responden a las características y/o requisitos y condiciones de los Términos de Referencia, detallados en la sección específica de las bases. De no cumplir con lo requerido, la oferta se considera no admitida.

1.8. EVALUACIÓN DE LAS OFERTAS

La evaluación de las ofertas se realiza conforme a lo establecido en el numeral 74.1 y el literal a) del numeral 74.2 del artículo 74 del Reglamento.

En el supuesto de que dos (2) o más ofertas empaten, la determinación del orden de prelación de las ofertas empatadas se efectúa siguiendo estrictamente el orden establecido en el numeral 91.1 del artículo 91 del Reglamento.

El desempate mediante sorteo se realiza de manera electrónica a través del SEACE.

Importante

En el caso de contratación de servicios en general que se presten fuera de la provincia de Lima y Callao, cuyo valor estimado no supere los doscientos mil Soles (S/ 200,000.00), a solicitud del postor se asigna una bonificación equivalente al diez por ciento (10%) sobre el puntaje total obtenido por los postores con domicilio en la provincia donde prestará el servicio, o en las provincias colindantes, sean o no pertenecientes al mismo departamento o región. El domicilio es el consignado en la constancia de inscripción ante el RNP². Lo mismo aplica en el caso de procedimientos de selección por relación de ítems, cuando algún ítem no supera el monto señalado anteriormente.

1.9. CALIFICACIÓN DE OFERTAS

La calificación de las ofertas se realiza conforme a lo establecido en los numerales 75.1 y 75.2 del artículo 75 del Reglamento.

1.10. SUBSANACIÓN DE LAS OFERTAS

La subsanación de las ofertas se sujeta a lo establecido en el artículo 60 del Reglamento. El plazo que se otorgue para la subsanación no puede ser inferior a un (1) día hábil

La solicitud de subsanación se realiza de manera electrónica a través del SEACE y será remitida al correo electrónico consignado por el postor al momento de realizar su inscripción en el RNP, siendo su responsabilidad el permanente seguimiento de las notificaciones a dicho correo. La notificación de la solicitud se entiende efectuada el día de su envío al correo electrónico.

La presentación de las subsanaciones se realiza a través del SEACE. No se tomará en cuenta la subsanación que se presente en físico a la Entidad.

1.11. RECHAZO DE LAS OFERTAS

² La constancia de inscripción electrónica se visualizará en el portal web del Registro Nacional de Proveedores: www.rnp.gob.pe

Previo al otorgamiento de la buena pro, el órgano encargado de las contrataciones o el comité de selección, según corresponda, revisa las ofertas económicas que cumplen los requisitos de calificación, de conformidad con lo establecido para el rechazo de ofertas, previsto en el artículo 68 del Reglamento, de ser el caso.

De rechazarse alguna de las ofertas calificadas, el órgano encargado de las contrataciones o el comité de selección, según corresponda, revisa el cumplimiento de los requisitos de calificación de los postores que siguen en el orden de prelación, en caso las hubiere.

1.12. OTORGAMIENTO DE LA BUENA PRO

Definida la oferta ganadora, el órgano encargado de las contrataciones o el comité de selección, según corresponda, otorga la buena pro mediante su publicación en el SEACE, incluyendo el cuadro comparativo y las actas debidamente motivadas de los resultados de la admisión, no admisión, evaluación, calificación, descalificación, rechazo y el otorgamiento de la buena pro.

1.13. CONSENTIMIENTO DE LA BUENA PRO

Cuando se hayan presentado dos (2) o más ofertas, el consentimiento de la buena pro se produce a los cinco (5) días hábiles siguientes de la notificación de su otorgamiento, sin que los postores hayan ejercido el derecho de interponer el recurso de apelación.

En caso que se haya presentado una sola oferta, el consentimiento de la buena pro se produce el mismo día de la notificación de su otorgamiento.

El consentimiento del otorgamiento de la buena pro se publica en el SEACE al día hábil siguiente de producido.

Importante

Una vez consentido el otorgamiento de la buena pro, el órgano encargado de las contrataciones o el órgano de la Entidad al que se haya asignado tal función realiza la verificación de la oferta presentada por el postor ganador de la buena pro conforme lo establecido en el numeral 64.6 del artículo 64 del Reglamento.

CAPÍTULO II

SOLUCIÓN DE CONTROVERSIAS DURANTE EL PROCEDIMIENTO DE SELECCIÓN

2.1. RECURSO DE APELACIÓN

A través del recurso de apelación se pueden impugnar los actos dictados durante el desarrollo del procedimiento de selección hasta antes del perfeccionamiento del contrato.

El recurso de apelación se presenta ante la Entidad convocante, y es conocido y resuelto por su Titular, cuando el valor estimado sea igual o menor a cincuenta (50) UIT. Cuando el valor estimado sea mayor a dicho monto, el recurso de apelación se presenta ante y es resuelto por el Tribunal de Contrataciones del Estado.

En los procedimientos de selección según relación de ítems, el valor estimado total del procedimiento determina ante quién se presenta el recurso de apelación.

Los actos que declaren la nulidad de oficio, la cancelación del procedimiento de selección y otros actos emitidos por el Titular de la Entidad que afecten la continuidad de este, se impugnan ante el Tribunal de Contrataciones del Estado.

Importante

- *Una vez otorgada la buena pro, el órgano encargado de las contrataciones o el comité de selección, según corresponda, está en la obligación de permitir el acceso de los participantes y postores al expediente de contratación, salvo la información calificada como secreta, confidencial o reservada por la normativa de la materia, a más tardar dentro del día siguiente de haberse solicitado por escrito.*

Luego de otorgada la buena pro no se da a conocer las ofertas cuyos requisitos de calificación no fueron analizados y revisados por el órgano encargado de las contrataciones o el comité de selección, según corresponda.

- *A efectos de recoger la información de su interés, los postores pueden valerse de distintos medios, tales como: (i) la lectura y/o toma de apuntes, (ii) la captura y almacenamiento de imágenes, e incluso (iii) pueden solicitar copia de la documentación obrante en el expediente, siendo que, en este último caso, la Entidad deberá entregar dicha documentación en el menor tiempo posible, previo pago por tal concepto.*
- *El recurso de apelación se presenta ante la Mesa de Partes del Tribunal o ante las oficinas desconcentradas del OSCE, o en la Unidad de Trámite Documentario de la Entidad, según corresponda.*

2.2. PLAZOS DE INTERPOSICIÓN DEL RECURSO DE APELACIÓN

La apelación contra el otorgamiento de la buena pro o contra los actos dictados con anterioridad a ella se interpone dentro de los cinco (5) días hábiles siguientes de haberse notificado el otorgamiento de la buena pro.

La apelación contra los actos dictados con posterioridad al otorgamiento de la buena pro, contra la declaración de nulidad, cancelación y declaratoria de desierto del procedimiento, se interpone dentro de los cinco (5) días hábiles siguientes de haberse tomado conocimiento del acto que se desea impugnar.

CAPÍTULO III

DEL CONTRATO

3.1. PERFECCIONAMIENTO DEL CONTRATO

Los plazos y el procedimiento para perfeccionar el contrato se realiza conforme a lo indicado en el artículo 141 del Reglamento.

El contrato se perfecciona con la suscripción del documento que lo contiene, salvo en los contratos cuyo monto del valor estimado no supere los doscientos mil Soles (S/ 200,000.00), en los que se puede perfeccionar con la recepción de la orden de servicios, conforme a lo previsto en la sección específica de las bases.

En el caso de procedimientos de selección por relación de ítems, se puede perfeccionar el contrato con la suscripción del documento o con la recepción de una orden de servicios, cuando el valor estimado del ítem corresponda al parámetro establecido en el párrafo anterior.

Importante

El órgano encargado de las contrataciones o el comité de selección, según corresponda, debe consignar en la sección específica de las bases la forma en que se perfeccionará el contrato, sea con la suscripción del contrato o la recepción de la orden de servicios. En caso la Entidad perfeccione el contrato con la recepción de la orden de servicios no debe incluir la proforma del contrato establecida en el Capítulo V de la sección específica de las bases.

Para perfeccionar el contrato, el postor ganador de la buena pro debe presentar los documentos señalados en el artículo 139 del Reglamento y los previstos en la sección específica de las bases.

3.2. GARANTÍAS

Las garantías que deben otorgar los postores y/o contratistas, según corresponda, son las de fiel cumplimiento del contrato y por los adelantos.

3.2.1. GARANTÍA DE FIEL CUMPLIMIENTO

Como requisito indispensable para perfeccionar el contrato, el postor ganador debe entregar a la Entidad la garantía de fiel cumplimiento del mismo por una suma equivalente al diez por ciento (10%) del monto del contrato original. Esta se mantiene vigente hasta la conformidad de la recepción de la prestación a cargo del contratista.

3.2.2. GARANTÍA DE FIEL CUMPLIMIENTO POR PRESTACIONES ACCESORIAS

En las contrataciones que conllevan la ejecución de prestaciones accesorias, tales como mantenimiento, reparación o actividades afines, se otorga una garantía adicional por una suma equivalente al diez por ciento (10%) del monto del contrato de la prestación accesorio, la misma que debe ser renovada periódicamente hasta el cumplimiento total de las obligaciones garantizadas.

Importante

- *En los contratos cuyos montos sean iguales o menores a doscientos mil Soles (S/ 200,000.00), no corresponde presentar garantía de fiel cumplimiento de contrato ni garantía de fiel cumplimiento por prestaciones accesorias. Dicha excepción también aplica a los contratos derivados de procedimientos de selección por relación de ítems, cuando el monto del ítem adjudicado o la sumatoria de los montos de los ítems adjudicados no superen el monto señalado anteriormente, conforme a lo dispuesto en el literal a) del artículo 152 del Reglamento.*
- *En los contratos periódicos de prestación de servicios en general que celebren las Entidades con las micro y pequeñas empresas, estas últimas pueden otorgar como garantía de fiel cumplimiento el diez por ciento (10%) del monto del contrato, porcentaje que es retenido por la Entidad durante la primera mitad del número total de pagos a realizarse, de forma prorrateada en cada pago, con cargo a ser devuelto a la finalización del mismo, conforme lo establecen los numerales 149.4 y 149.5 del artículo 149 del Reglamento y el numeral 151.2 del artículo 151 del Reglamento.*

3.2.3. GARANTÍA POR ADELANTO

En caso se haya previsto en la sección específica de las bases la entrega de adelantos, el contratista debe presentar una garantía emitida por idéntico monto conforme a lo estipulado en el artículo 153 del Reglamento.

3.3. REQUISITOS DE LAS GARANTÍAS

Las garantías que se presenten deben ser incondicionales, solidarias, irrevocables y de realización automática en el país, al solo requerimiento de la Entidad. Asimismo, deben ser emitidas por empresas que se encuentren bajo la supervisión directa de la Superintendencia de Banca, Seguros y Administradoras Privadas de Fondos de Pensiones y que cuenten con clasificación de riesgo B o superior. Asimismo, deben estar autorizadas para emitir garantías; o estar consideradas en la última lista de bancos extranjeros de primera categoría que periódicamente publica el Banco Central de Reserva del Perú.

Importante

Corresponde a la Entidad verificar que las garantías presentadas por el postor ganador de la buena pro y/o contratista cumplan con los requisitos y condiciones necesarios para su aceptación y eventual ejecución, sin perjuicio de la determinación de las responsabilidades funcionales que correspondan.

Advertencia

Los funcionarios de las Entidades no deben aceptar garantías emitidas bajo condiciones distintas a las establecidas en el presente numeral, debiendo tener en cuenta lo siguiente:

- 1. La clasificadora de riesgo que asigna la clasificación a la empresa que emite la garantía debe encontrarse listada en el portal web de la SBS (<http://www.sbs.gob.pe/sistema-financiero/clasificadoras-de-riesgo>).*
- 2. Se debe identificar en la página web de la clasificadora de riesgo respectiva, cuál es la clasificación vigente de la empresa que emite la garantía, considerando la vigencia a la fecha de emisión de la garantía.*
- 3. Para fines de lo establecido en el artículo 148 del Reglamento, la clasificación de riesgo B, incluye las clasificaciones B+ y B.*
- 4. Si la empresa que otorga la garantía cuenta con más de una clasificación de riesgo emitida por distintas empresas listadas en el portal web de la SBS, bastará que en una de ellas cumpla con la clasificación mínima establecida en el Reglamento.*

En caso exista alguna duda sobre la clasificación de riesgo asignada a la empresa emisora de la garantía, se deberá consultar a la clasificadora de riesgos respectiva.

De otro lado, además de cumplir con el requisito referido a la clasificación de riesgo, a efectos de verificar si la empresa emisora se encuentra autorizada por la SBS para emitir garantías, debe revisarse el portal web de dicha Entidad (<http://www.sbs.gob.pe/sistema-financiero/relacion-de-empresas-que-se-encuentran-autorizadas-a-emitir-cartas-fianza>).

Los funcionarios competentes deben verificar la autenticidad de la garantía a través de los mecanismos establecidos (consulta web, teléfono u otros) por la empresa emisora.

3.4. EJECUCIÓN DE GARANTÍAS

La Entidad puede solicitar la ejecución de las garantías conforme a los supuestos contemplados en el artículo 155 del Reglamento.

3.5. ADELANTOS

La Entidad puede entregar adelantos directos al contratista, los que en ningún caso exceden en conjunto del treinta por ciento (30%) del monto del contrato original, siempre que ello haya sido previsto en la sección específica de las bases.

3.6. PENALIDADES

3.6.1. PENALIDAD POR MORA EN LA EJECUCIÓN DE LA PRESTACIÓN

En caso de retraso injustificado del contratista en la ejecución de las prestaciones objeto del contrato, la Entidad le aplica automáticamente una penalidad por mora por cada día de atraso, de conformidad con el artículo 162 del Reglamento.

3.6.2. OTRAS PENALIDADES

La Entidad puede establecer penalidades distintas a la mencionada en el numeral precedente, según lo previsto en el artículo 163 del Reglamento y lo indicado en la sección específica de las bases.

Estos dos tipos de penalidades se calculan en forma independiente y pueden alcanzar cada una un monto máximo equivalente al diez por ciento (10%) del monto del contrato vigente, o de ser el caso, del ítem que debió ejecutarse.

3.7. INCUMPLIMIENTO DEL CONTRATO

Las causales para la resolución del contrato, serán aplicadas de conformidad con el artículo 36 de la Ley y 164 del Reglamento.

3.8. PAGOS

El pago se realiza después de ejecutada la respectiva prestación, pudiendo contemplarse pagos a cuenta, según la forma establecida en la sección específica de las bases o en el contrato.

La Entidad paga las contraprestaciones pactadas a favor del contratista dentro de los diez (10) días calendario siguientes de otorgada la conformidad de los servicios, siempre que se verifiquen las condiciones establecidas en el contrato para ello, bajo responsabilidad del funcionario competente.

La conformidad se emite en un plazo máximo de siete (7) días de producida la recepción salvo que se requiera efectuar pruebas que permitan verificar el cumplimiento de la obligación, en cuyo caso la conformidad se emite en un plazo máximo de quince (15) días, bajo responsabilidad del funcionario que debe emitir la conformidad.

En el caso que se haya suscrito contrato con un consorcio, el pago se realizará de acuerdo a lo que se indique en el contrato de consorcio.

Advertencia

En caso de retraso en los pagos a cuenta o pago final por parte de la Entidad, salvo que se deba a caso fortuito o fuerza mayor, esta reconoce al contratista los intereses legales correspondientes, de conformidad con el artículo 39 de la Ley y 171 del Reglamento, debiendo repetir contra los responsables de la demora injustificada.

3.9. DISPOSICIONES FINALES

Todos los demás aspectos del presente procedimiento no contemplados en las bases se regirán supletoriamente por la Ley y su Reglamento, así como por las disposiciones legales vigentes.

SECCIÓN ESPECÍFICA

CONDICIONES ESPECIALES DEL PROCEDIMIENTO DE SELECCIÓN

(EN ESTA SECCIÓN LA ENTIDAD DEBERÁ COMPLETAR LA INFORMACIÓN EXIGIDA, DE ACUERDO A LAS INSTRUCCIONES INDICADAS)

CAPÍTULO I GENERALIDADES

1.1. ENTIDAD CONVOCANTE

Nombre : CORTE SUPERIOR DE JUSTICIA DE ANCASH
RUC Nº : 20571436575
Domicilio legal : Av. 28 DE JULIO Nº S/N – BARRIO BELEN – HUARAZ – HUARAZ
Teléfono: : (043) 487150
Correo electrónico: : logisticacsjan@pj.gob.pe

1.2. OBJETO DE LA CONVOCATORIA

El presente procedimiento de selección tiene por objeto la contratación del “**SERVICIO DE ACONDICIONAMIENTO DEL NUEVO LOCAL PARA EL FUNCIONAMIENTO DE LOS ORGANOS JURISDICCIONALES DE LA PROVINCIA DE AIJA DE LA CORTE SUPERIOR DE JUSTICIA DE ANCASH**”

1.3. EXPEDIENTE DE CONTRATACIÓN

El expediente de contratación fue aprobado mediante RESOLUCIÓN ADMINISTRATIVA Nº 1044-2023-P-CSJAN-PJ de fecha 24 de julio de 2023

1.4. FUENTE DE FINANCIAMIENTO

RECURSOS ORDINARIOS

Importante

La fuente de financiamiento debe corresponder a aquella prevista en la Ley de Equilibrio Financiero del Presupuesto del Sector Público del año fiscal en el cual se convoca el procedimiento de selección.

1.5. SISTEMA DE CONTRATACIÓN

El presente procedimiento se rige por el sistema de SUNA ALZADA, de acuerdo con lo establecido en el expediente de contratación respectivo.

1.6. DISTRIBUCIÓN DE LA BUENA PRO

Na aplica

1.7. ALCANCES DEL REQUERIMIENTO

El alcance de la prestación está definido en el Capítulo III de la presente sección de las bases.

1.8. PLAZO DE PRESTACIÓN DEL SERVICIO

Los servicios materia de la presente convocatoria se prestarán en el plazo de 30 días calendarios en concordancia con lo establecido en el expediente de contratación.

1.9. COSTO DE REPRODUCCIÓN Y ENTREGA DE BASES

Los participantes registrados tienen el derecho de recabar un ejemplar de las bases, el cual será digital sin incurrir en costo alguno, el mismo que deberá ser solicitado al correo electrónico: logisticacsjan@pj.gob.pe

1.10. BASE LEGAL

- Ley N° 28411 – Ley General del Sistema Nacional de Presupuesto
- Decreto Legislativo N° 1440 – Decreto Legislativo del Sistema Nacional de Presupuesto Público.
- Ley N° 31638 – Ley de Presupuesto del Sector Público para el Año Fiscal 2023.
- Ley N 31640 – Ley de Equilibrio Financiero del presupuesto del Sector Publico para el Año Fiscal 2023.
- Ley N° 1252 – Ley que crea el Sistema de Programación Multianual y Gestión de inversiones.
- Reglamento del Decreto Legislativo N° 1252, aprobado mediante Decreto Supremo N° 027-2017- EF.
- Decreto Supremo N° 004-2019-JUS, aprueba el Texto Único Ordenado de la Ley N° 27444 – Ley de Procedimiento Administrativo General.
- Texto Único Ordenado de la Ley N° 27806 – Ley de Transparencia y de Acceso a la Información Pública

Las referidas normas incluyen sus respectivas modificaciones, de ser el caso.

CAPÍTULO II DEL PROCEDIMIENTO DE SELECCIÓN

2.1. CALENDARIO DEL PROCEDIMIENTO DE SELECCIÓN

Según el cronograma de la ficha de selección de la convocatoria publicada en el SEACE.

Importante

De conformidad con la vigesimosegunda Disposición Complementaria Final del Reglamento, en caso la Entidad (Ministerios y sus organismos públicos, programas o proyectos adscritos) haya difundido el requerimiento a través del SEACE siguiendo el procedimiento establecido en dicha disposición, no procede formular consultas u observaciones al requerimiento.

2.2. CONTENIDO DE LAS OFERTAS

La oferta contendrá, además de un índice de documentos³, la siguiente documentación:

2.2.1. Documentación de presentación obligatoria

2.2.1.1. Documentos para la admisión de la oferta

- a) Declaración jurada de datos del postor. (**Anexo N° 1**)
- b) Documento que acredite la representación de quien suscribe la oferta.

En caso de persona jurídica, copia del certificado de vigencia de poder del representante legal, apoderado o mandatario designado para tal efecto.

En caso de persona natural, copia del documento nacional de identidad o documento análogo, o del certificado de vigencia de poder otorgado por persona natural, del apoderado o mandatario, según corresponda.

En el caso de consorcios, este documento debe ser presentado por cada uno de los integrantes del consorcio que suscriba la promesa de consorcio, según corresponda.

Advertencia

De acuerdo con el artículo 4 del Decreto Legislativo N° 1246, las Entidades están prohibidas de exigir a los administrados o usuarios la información que puedan obtener directamente mediante la interoperabilidad a que se refieren los artículos 2 y 3 de dicho Decreto Legislativo. En esa medida, si la Entidad es usuaria de la Plataforma de Interoperabilidad del Estado – PIDE⁴ y siempre que el servicio web se encuentre activo en el Catálogo de Servicios de dicha plataforma, no corresponderá exigir el certificado de vigencia de poder y/o documento nacional de identidad.

- c) Declaración jurada de acuerdo con el literal b) del artículo 52 del Reglamento (**Anexo N°2**)
- d) Declaración jurada de cumplimiento de los Términos de Referencia contenidos en el numeral 3.1 del Capítulo III de la presente sección. (**Anexo N° 3**)

³ La omisión del índice no determina la no admisión de la oferta.

⁴ Para mayor información de las Entidades usuarias y del Catálogo de Servicios de la Plataforma de Interoperabilidad del Estado – PIDE ingresar al siguiente enlace <https://www.gobiernodigital.gob.pe/interoperabilidad/>

- e) Declaración jurada de plazo de prestación del servicio. **(Anexo N° 4)**⁵
- f) Promesa de consorcio con firmas legalizadas, de ser el caso, en la que se consigne los integrantes, el representante común, el domicilio común y las obligaciones a las que se compromete cada uno de los integrantes del consorcio así como el porcentaje equivalente a dichas obligaciones. **(Anexo N° 5)**
- g) El precio de la oferta en SOLES Adjuntar obligatoriamente el **Anexo N° 6**.

El precio total de la oferta y los subtotales que lo componen son expresados con dos (2) decimales. Los precios unitarios pueden ser expresados con más de dos (2) decimales.

Importante

- *El órgano encargado de las contrataciones o el comité de selección, según corresponda, verifica la presentación de los documentos requeridos. De no cumplir con lo requerido, la oferta se considera no admitida.*
- *En caso de requerir estructura de costos o análisis de precios, esta se presenta para el perfeccionamiento del contrato.*

2.2.1.2. Documentos para acreditar los requisitos de calificación

Incorporar en la oferta los documentos que acreditan los “**Requisitos de Calificación**” que se detallan en el numeral 3.2 del Capítulo III de la presente sección de las bases.

2.2.2. Documentación de presentación facultativa:

- a) En el caso de microempresas y pequeñas empresas integradas por personas con discapacidad, o en el caso de consorcios conformados en su totalidad por estas empresas, deben presentar la constancia o certificado con el cual acredite su inscripción en el Registro de Empresas Promocionales para Personas con Discapacidad⁶.
- b) Solicitud de bonificación por tener la condición de micro y pequeña empresa. **(Anexo N° 11)**

Advertencia

El órgano encargado de las contrataciones o el comité de selección, según corresponda, no podrá exigir al postor la presentación de documentos que no hayan sido indicados en los acápite “Documentos para la admisión de la oferta”, “Requisitos de calificación” y “Factores de evaluación”.

2.3. PRESENTACIÓN DEL RECURSO DE APELACIÓN

“El recurso de apelación se presenta ante la Unidad de Trámite Documentario de la Entidad.

En caso el participante o postor opte por presentar recurso de apelación y por otorgar la garantía mediante CARTA FIANZA

2.4. REQUISITOS PARA PERFECCIONAR EL CONTRATO

⁵ En caso de considerar como factor de evaluación la mejora del plazo de prestación del servicio, el plazo ofertado en dicho anexo servirá también para acreditar este factor.

⁶ Dicho documento se tendrá en consideración en caso de empate, conforme a lo previsto en el artículo 91 del Reglamento.

El postor ganador de la buena pro debe presentar los siguientes documentos para perfeccionar el contrato:

- a) Garantía de fiel cumplimiento del contrato.
- b) Garantía de fiel cumplimiento por prestaciones accesorias, de ser el caso.
- c) Contrato de consorcio con firmas legalizadas ante Notario de cada uno de los integrantes, de ser el caso.
- d) Código de cuenta interbancaria (CCI) o, en el caso de proveedores no domiciliados, el número de su cuenta bancaria y la entidad bancaria en el exterior.
- e) Copia de la vigencia del poder del representante legal de la empresa que acredite que cuenta con facultades para perfeccionar el contrato, cuando corresponda.
- f) Copia de DNI del postor en caso de persona natural, o de su representante legal en caso de persona jurídica.

Advertencia

De acuerdo con el artículo 4 del Decreto Legislativo N° 1246, las Entidades están prohibidas de exigir a los administrados o usuarios la información que puedan obtener directamente mediante la interoperabilidad a que se refieren los artículos 2 y 3 de dicho Decreto Legislativo. En esa medida, si la Entidad es usuaria de la Plataforma de Interoperabilidad del Estado – PIDE⁷ y siempre que el servicio web se encuentre activo en el Catálogo de Servicios de dicha plataforma, no corresponderá exigir los documentos previstos en los literales e) y f).

- g) Domicilio para efectos de la notificación durante la ejecución del contrato.
- h) Autorización de notificación de la decisión de la Entidad sobre la solicitud de ampliación de plazo mediante medios electrónicos de comunicación⁸. (**Anexo N° 12**).
- i) Detalle de los precios unitarios del precio ofertado⁹.
- j) Estructura de costos¹⁰.
- k) Detalle del precio de la oferta de cada uno de los servicios que conforman el paquete¹¹.

Importante

- *En caso que el postor ganador de la buena pro sea un consorcio, las garantías que presente este para el perfeccionamiento del contrato, así como durante la ejecución contractual, de ser el caso, además de cumplir con las condiciones establecidas en el artículo 33 de la Ley y en el artículo 148 del Reglamento, deben consignar expresamente el nombre completo o la denominación o razón social de los integrantes del consorcio, en calidad de garantizados, de lo contrario no podrán ser aceptadas por las Entidades. No se cumple el requisito antes indicado si se consigna únicamente la denominación del consorcio, conforme lo dispuesto en la Directiva Participación de Proveedores en Consorcio en las Contrataciones del Estado”.*
- *En los contratos periódicos de prestación de servicios en general que celebren las Entidades con las micro y pequeñas empresas, estas últimas pueden otorgar como garantía de fiel cumplimiento el diez por ciento (10%) del monto del contrato, porcentaje que es retenido por la Entidad durante la primera mitad del número total de pagos a realizarse, de forma prorrateada en cada pago, con cargo a ser devuelto a la finalización del mismo, conforme lo establece el numeral 149.4 del artículo 149 y el numeral 151.2 del artículo 151 del Reglamento. Para dicho efecto los postores deben encontrarse registrados en el REMYPE, consignando en la Declaración Jurada de Datos del Postor (Anexo N° 1) o en la solicitud de retención de la garantía durante el perfeccionamiento del contrato, que tienen la condición de MYPE, lo cual será verificado por la Entidad en el link <http://www2.trabajo.gob.pe/servicios-en-linea-2-2> opción consulta de empresas acreditadas*

⁷ Para mayor información de las Entidades usuarias y del Catálogo de Servicios de la Plataforma de Interoperabilidad del Estado – PIDE ingresar al siguiente enlace <https://www.gobiernodigital.gob.pe/interoperabilidad/>

⁸ En tanto se implemente la funcionalidad en el SEACE, de conformidad con la Primera Disposición Complementaria Transitoria del Decreto Supremo N° 234-2022-EF.

⁹ Incluir solo en caso de la contratación bajo el sistema a suma alzada.

¹⁰ Incluir solo cuando resulte necesario para la ejecución contractual, identificar los costos de cada uno de los rubros que comprenden la oferta.

¹¹ Incluir solo en caso de contrataciones por paquete.

en el REMYPE.

- En los contratos cuyos montos sean iguales o menores a doscientos mil Soles (S/ 200,000.00), no corresponde presentar garantía de fiel cumplimiento de contrato ni garantía de fiel cumplimiento por prestaciones accesorias. Dicha excepción también aplica a los contratos derivados de procedimientos de selección por relación de ítems, cuando el monto del ítem adjudicado o la sumatoria de los montos de los ítems adjudicados no supere el monto señalado anteriormente, conforme a lo dispuesto en el literal a) del artículo 152 del Reglamento.

Importante

- Corresponde a la Entidad verificar que las garantías presentadas por el postor ganador de la buena pro cumplan con los requisitos y condiciones necesarios para su aceptación y eventual ejecución, sin perjuicio de la determinación de las responsabilidades funcionales que correspondan.
- De conformidad con el Reglamento Consular del Perú aprobado mediante Decreto Supremo N° 076-2005-RE para que los documentos públicos y privados extendidos en el exterior tengan validez en el Perú, deben estar legalizados por los funcionarios consulares peruanos y refrendados por el Ministerio de Relaciones Exteriores del Perú, salvo que se trate de documentos públicos emitidos en países que formen parte del Convenio de la Apostilla, en cuyo caso bastará con que estos cuenten con la Apostilla de la Haya¹².
- La Entidad no puede exigir documentación o información adicional a la consignada en el presente numeral para el perfeccionamiento del contrato.

2.5. PERFECCIONAMIENTO DEL CONTRATO

El contrato se perfecciona con la suscripción del documento que lo contiene. Para dicho efecto el postor ganador de la buena pro, dentro del plazo previsto en el artículo 141 del Reglamento, debe presentar la documentación requerida en Mesa de Partes de la Corte Superior de Justicia de Ancash, sito en la Av. 28 de Julio N° S/N – Barrio de Belén – Huaraz – Huaraz.

2.6. ADELANTOS

La Corte Superior de Justicia de Ancash NO otorgara ningún tipo de adelanto

2.7. FORMA DE PAGO

La Entidad realizará el pago de la contraprestación pactada a favor del contratista en UNICO PAGO

Para efectos del pago de las contraprestaciones ejecutadas por el contratista, la Entidad debe contar con la siguiente documentación:

- Acta de recepción del servicio prestado, debidamente suscrito por la Administración de NCPP y la Coordinación de infraestructura de la Corte Superior de Justicia de Ancash.
- Informe del funcionario responsable de otorgar la Conformidad de la adquisición, el mismo que recae en la coordinación de infraestructura de la Corte Superior de Justicia de Ancash.
- Comprobante de pago.

Dicha documentación se debe presentar en en Mesa de Partes de la Corte Superior de Justicia de Ancash, sito en la Av. 28 de Julio N° S/N – Barrio de Belén – Huaraz – Huaraz.

¹² Según lo previsto en la Opinión N° 009-2016/DTN.

2.8. REAJUSTE DE LOS PAGOS

No se contempla reajustes

<p>CAPÍTULO III REQUERIMIENTO</p>

CORTE SUPERIOR DE JUSTICIA DE ANCASH

TERMINOS DE REFERENCIA DEL SERVICIO:

**“SERVICIO DE ACONDICIONAMIENTO DEL NUEVO LOCAL
PARA EL FUNCIONAMIENTO DE LOS ORGANOS
JURISDICCIONALES DE LA PROVINCIA DE AIJA DE LA
CORTE SUPERIOR DE JUSTICIA DE ANCASH”**



UBICACIÓN:

DEPARTAMENTO	:	ANCASH
PROVINCIA	:	AIJA
DISTRITO	:	AIJA

MAYO – 2023





CORTE SUPERIOR DE JUSTICIA DE ANCASH

TERMINOS DE REFERENCIA Y REQUERIMIENTOS TECNICOS MINIMOS

1. DENOMINACION DE LA CONTRATACIÓN:

"SERVICIO DE ACONDICIONAMIENTO DEL NUEVO LOCAL PARA EL FUNCIONAMIENTO DE LOS ORGANOS JURISDICCIONALES DE LA PROVINCIA DE AIJA DE LA CORTE SUPERIOR DE JUSTICIA DE ANCASH"

2. FINALIDAD PÚBLICA:

La finalidad de la contratación del presente servicio es dotar de ambientes adecuados para la realización de los trabajos que se desarrollan por parte del personal que labora en dichos ambientes y que a su vez se proporcionará un mejor servicio al público en general que acude en las instalaciones, a través del "SERVICIO DE ACONDICIONAMIENTO DEL NUEVO LOCAL PARA EL FUNCIONAMIENTO DE LOS ORGANOS JURISDICCIONALES DE LA PROVINCIA DE AIJA DE LA CORTE SUPERIOR DE JUSTICIA DE ANCASH" y que según la inspección técnica realizada por el área de Infraestructura de la CSJAN, requieren ser intervenidas mediante un servicio de acondicionamiento.

3. ANTECEDENTES:

A pedido la Gerencia de Administración Distrital de la CSJAN, solicita la elaboración de términos de referencia (TDR) para el "SERVICIO DE ACONDICIONAMIENTO DEL NUEVO LOCAL PARA EL FUNCIONAMIENTO DE LOS ORGANOS JURISDICCIONALES DE LA PROVINCIA DE AIJA DE LA CORTE SUPERIOR DE JUSTICIA DE ANCASH", En atención a lo solicitado, la coordinación de Infraestructura ha procedido a realizar la elaboración de los términos de referencia (TDR) del servicio de alquiler del inmueble con ambientes necesarios para el funcionamiento de los ORGANOS JURISDICCIONALES DE LA PROVINCIA DE AIJA DE LA CORTE SUPERIOR DE JUSTICIA DE ANCASH.

4. OBJETIVOS DE LA CONTRATACIÓN:

El objetivo del servicio es la contratación de un proveedor para la ejecución "SERVICIO DE ACONDICIONAMIENTO DEL NUEVO LOCAL PARA EL FUNCIONAMIENTO DE LOS ORGANOS JURISDICCIONALES DE LA PROVINCIA DE AIJA DE LA CORTE SUPERIOR DE JUSTICIA DE ANCASH"

5. ALCANCE Y DESCRIPCIÓN DEL SERVICIO:

5.1. ACTIVIDADES

El proveedor del servicio materia del presente término de referencia deberá realizar las siguientes actividades:

- Realizar la limpieza final del área de trabajo y eliminación de desechos al inicio y al finalizar con el servicio.
- Realizará todos los trabajos establecidos en los términos de referencia y todas las partidas establecidas en el proyecto en integral respetando los planos, metrados y especificaciones técnicas establecidos en el servicio.
- Realizar si fuera el caso otras actividades necesarias que no hayan sido previstas en el TDR.
- Elaborar un informe detallado de las actividades de mantenimiento ejecutadas con su respectivo panel fotográfico (requisito indispensable para el otorgamiento de la conformidad de servicio).

NOTA: El proveedor interesado en la prestación del servicio solicitado debe revisar a detalle los términos de Referencia (TDR) del servicio a fin de poder presentar una propuesta económica coherente y con pleno conocimiento de las metas del servicio.

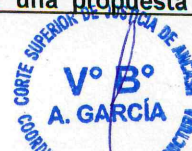

CORTE SUPERIOR DE JUSTICIA DE ANCASH

5.2. REQUERIMIENTO DEL PROVEEDOR Y DE SU PERSONAL

Requisitos del Proveedor:

- El proveedor del servicio será una Persona Natural o Jurídica.
- Registro Nacional de Proveedores como Proveedor de Servicios.
- Poseer R.U.C. con estado ACTIVO y condición HABIDO.
- No tener ningún impedimento para realizar Contrataciones con el Estado (Declaración Jurada).
- Tratándose de persona jurídica, copia del certificado de vigencia de poder del representante legal, apoderado o mandatario designado para tal efecto, expedido por registros públicos con una antigüedad no mayor de treinta (30) días calendario a la presentación de ofertas, computada desde la fecha de emisión.
- En caso de persona natural, copia del documento nacional de identidad o documento análogo o del certificado de vigencia de poder otorgado por persona natural, del apoderado o mandatario, según corresponda expedido por registros públicos con una antigüedad no mayor de treinta (30) días calendario a la presentación de ofertas computada desde la fecha de emisión.

Perfil del Personal clave :

A. Coordinador de Servicio:

- Coordinador de Servicio: Ingeniero Civil y/o Arquitecto, colegiado y habilitado. Adjuntar copia simple del correspondiente título profesional, copia de la colegiatura, copia simple del documento de identidad (DNI), copia legalizada del certificado de habilidad vigente.
- Tener como mínimo dos (02) años de colegiado
- Debe contar con experiencia profesional mínima efectiva de 24 meses acumulados como supervisor y/o Jefe de supervisor y/o residente en servicios y obras en similares.
- Se consideran servicios u obras similares a los siguientes Servicios y/o obras de mejoramiento, mantenimiento, adecuación, reparación, instalación, acondicionamiento, remodelación, implementación y ampliación de edificaciones en general en instituciones Públicas o privadas.
- Demostrar que cuenta con el equipamiento y logística que le permita cumplir los compromisos dentro del plazo establecido.
- Contar con personal calificado acreditado en la realización de trabajos del tema de contratación.
- El personal encargado de realizar los trabajos de instalación deberá contar con todos y cada uno de los implementos de seguridad para evitar accidentes en la realización al tipo de servicio.

5.3. MEDIDAS DE CONTROL

- El área responsable de la supervisión técnica del servicio es la coordinación de INFRAESTRUCTURA.

5.4. LUGAR Y PLAZO DE EJECUCION DE LA PRESTACIÓN

Lugar:

Distrito: Aija
Provincia: Aija
Departamento: Ancash



CORTE SUPERIOR DE JUSTICIA DE ANCASH

Plazo:

El plazo establecido para la prestación del servicio es de treinta (30) días calendarios contados a partir del día siguiente de la firma del contrato respectivo, orden de Servicio o acta de inicio del servicio o acta de entrega de terreno.

El plazo establecido para la presentación de su informe final una vez culminado el servicio será en un máximo de 03 días calendarios contados a partir del día siguiente de la firma del acta de recepción del servicio.

5.5. FORMA DE PAGO

La Entidad debe efectuar el pago dentro de los quince (15) días calendario siguiente al otorgamiento de la conformidad del servicio.

5.6. CONFIDENCIALIDAD

La información obtenida del Contratante y la documentación elaborada dentro de los alcances del presente servicio no podrán ser divulgadas a terceros o usadas para otros fines que no sean los del presente servicio.

5.7. PENALIDAD

- a) El Proveedor que incurra en retraso injustificado en la ejecución de las prestaciones objeto del contrato, se le aplicará una penalidad por cada día calendario de retraso, hasta por un monto máximo equivalente al 10% del monto del contrato vigente, o de ser el caso del ítem que debió ejecutarse.
- b) Cuando se llegue a cubrir el monto máximo del servicio, se resolverá el Contrato por incumplimiento en concordancia con el Reglamento de la Ley de Contrataciones y Adquisiciones del Estado; cuyo afecto traerá consigo la ejecución de la retenciones del 10%, sin perjuicio de la indemnización por los mayores daños y perjuicios irrogados.
- c) Las penalidades también se aplicarán por incumplimiento de término y plazos contractuales y otros que establezca la Ley y su Reglamento.

5.8. DE LA CONFORMIDAD DEL SERVICIO

La coordinación de INFRAESTRUCTURA de la Corte Superior de Justicia de Ancash, será la encargada de otorgar la conformidad del Servicio previa revisión y aprobación del informe de conformidad del Supervisor del Servicio de todas las actividades del contratado.

5.9. GARANTIA DEL SERVICIO

La garantía del servicio realizado será por un periodo mínimo de un (01) año, contabilizados a partir de la recepción de la misma.

5.10. CONDICIONES GENERALES DEL SERVICIO:

El proveedor deberá mantener a su personal correctamente uniformado e identificado



CORTE SUPERIOR DE JUSTICIA DE ANCASH

EXPEDIENTE TECNICO

“SERVICIO DE ACONDICIONAMIENTO DEL NUEVO LOCAL PARA EL FUNCIONAMIENTO DE LOS ORGANOS JURISDICCIONALES DE LA PROVINCIA DE AIJA DE LA CORTE SUPERIOR DE JUSTICIA DE ANCASH”

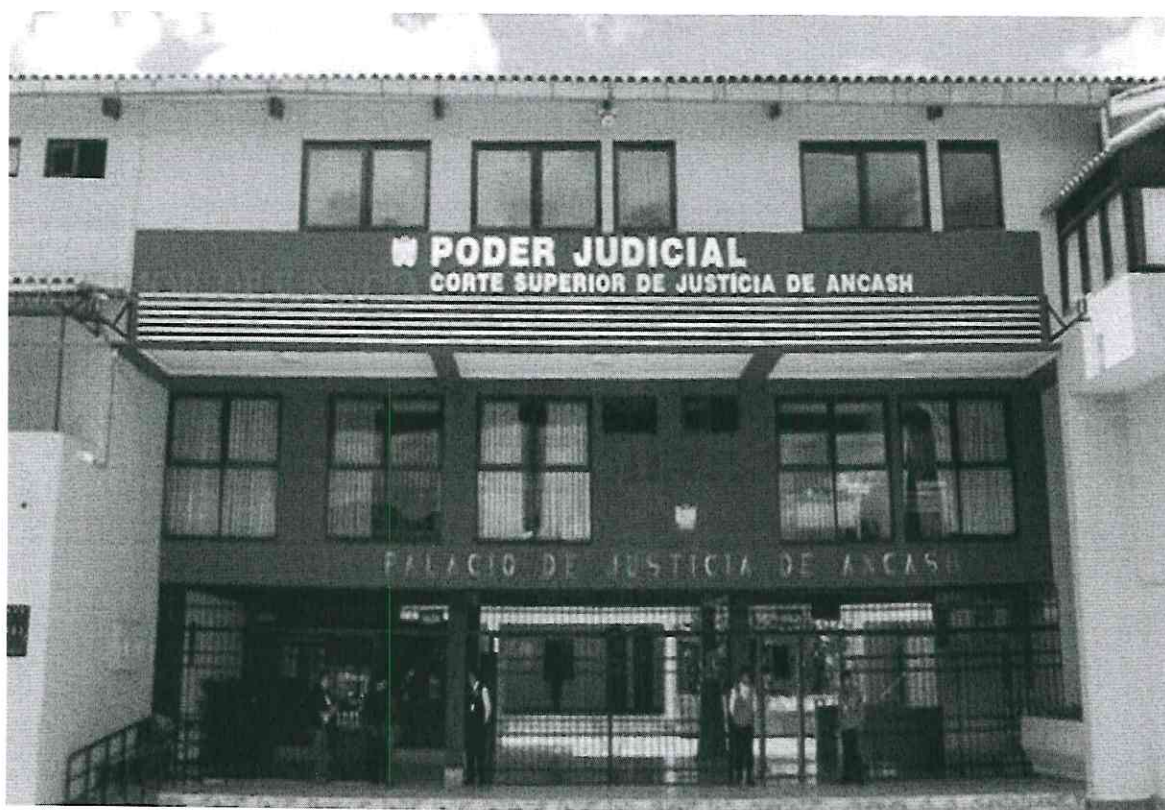

UBICACIÓN:

DEPARTAMENTO : ANCASH
PROVINCIA : AIJA
DISTRITO : AIJA

MAYO – 2023

Ing. ALFREDO MOISES GARCIA RODRIGUEZ
Coordinador de Infraestructura
CORTE SUPERIOR DE JUSTICIA DE ANCASH



INDICE:

1. MEMORIA DESCRIPTIVA
2. ESPECIFICACIONES TECNICAS
3. PLANILLA DE METRADOS
4. GASTOS GENERALES
5. CRONOGRAMA
6. PLANOS

Ing. ALFREDO MOISES GARCIA RODRIGUEZ
Coordinador de Infraestructura
CORTE SUPERIOR DE JUSTICIA DE ANCASH



MEMORIA DESCRIPTIVA

MEMORIA DESCRIPTIVA

Proyecto Denominado: "SERVICIO DE ACONDICIONAMIENTO DEL NUEVO LOCAL PARA EL FUNCIONAMIENTO DE LOS ORGANOS JURISDICCIONALES DE LA PROVINCIA DE AIJA DE LA CORTE SUPERIOR DE JUSTICIA DE ANCASH"

1. ANTECEDENTES.

En los últimos años las gestiones que han administrado la Corte Superior de Justicia de Ancash, han ido mejorando cada uno de los ambientes que lo conforma, además de adquirir equipos y mobiliarios, por etapas, con el fin de mejorar la prestación de los servicios que ofrecen, buscando brindar una adecuada atención a los usuarios que constantemente acuden a esta institución de justicia.

Con la finalidad de mejorar la prestación de servicios en la Corte Superior de Justicia de Ancash, así como la integración de cada uno de los ambientes que conforman la Institución de Justicia, el Poder Judicial del Perú, en la sede judicial del Distrito y Provincia de Aija, dentro de sus proyectos en carpeta se encuentra contemplada realizar la ejecución del: "SERVICIO DE ACONDICIONAMIENTO DEL NUEVO LOCAL PARA EL FUNCIONAMIENTO DE LOS ORGANOS JURISDICCIONALES DE LA PROVINCIA DE AIJA DE LA CORTE SUPERIOR DE JUSTICIA DE ANCASH", con el fin de iniciar su pronta ejecución, para tal fin se ha elaborado el Presente Documento Técnico. Dentro del cual, se contempla acondicionar un local alquilado el cual contendrá: mesa de partes, cuarto de datos, oficina de informática, sala de audiencias, pool y secretaría de juzgado, despacho del juez; mediante muros de drywall, puertas, ventanilla de atención, con sus respectivas instalaciones eléctricas e instalaciones de red; de los órganos jurisdiccionales de la provincia de Aija de la Corte Superior de Justicia de Ancash.

El proyecto se desarrollará, en la sede Aija de la Corte Superior de Justicia de Ancash, ubicada en el distrito y provincia de Aija, que está a cargo de la Unidad Ejecutora de la Corte Superior de Justicia de Ancash.

Ing. ALFREDO MOISES GARCIA RODRIGUEZ
Coordinador de Infraestructura
CORTE SUPERIOR DE JUSTICIA DE ANCASH

2. CARACTERISTICAS GENERALES

2.1 UBICACIÓN DEL PROYECTO

- Departamento : Ancash
- Provincia : Aija
- Distrito : Aija
- Dirección : Jr. Independencia N° 480
- Altitud : Entre 750 y 4,996 m.s.n.m.
- Extensión Territorial : 696.72 km²
- Latitud : 09°46'55" Sur
- Longitud : 77°36'39" Oeste

MICROLOCALIZACIÓN



Gráfico 01 – Micro localización del Proyecto

Fuente: Google Maps

Ing. ALFREDO MOISES GARCIA RODRIGUEZ
Coordinador de Infraestructura
CORTE SUPERIOR DE JUSTICIA DE ANCASH

Fuente: Elaboración propia

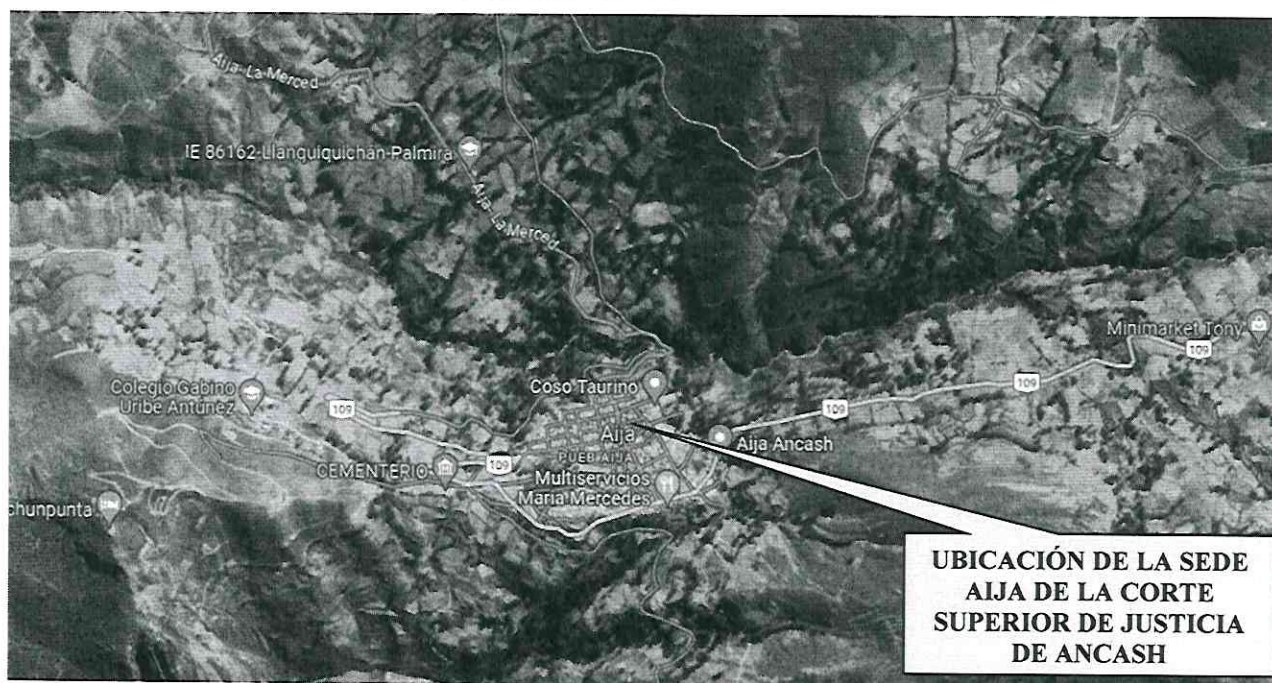
2.2 CLIMA

La provincia de Aija tiene un clima templado y moderado, semifrío y semiseco, de aproximadamente 18° C durante el año, con un ambiente soleado y de calor durante el día; y con fuertes vientos y frío en la noche. Aija presenta una precipitación acumulada en el periodo lluvioso de 100 a 200 mm, con ciertas deficiencias de lluvias en otoño, invierno y primavera, con humedad relativa de 65% a 84.

En Aija, los veranos son cortos, frescos, áridos y parcialmente nublados y los inviernos son fríos y nublados. Durante el transcurso del año, la temperatura generalmente varía de 1 °C a 17 °C y rara vez baja a menos de -1 °C o sube a más de 18 °C.

	Enero	Febrero	Marzo	Abril	Mayo	Junio	Julio	Agosto	Septiembre	Octubre	Noviembre	Diciembre
Temperatura media (°C)	9.3	9.4	9.3	9.6	9.4	9.2	9	9.4	9.4	9.3	9.5	9.3
Temperatura mín. (°C)	5.9	6.2	6.3	5.8	5.2	4.3	3.8	4.2	5	5.3	5.3	5.6
Temperatura máx. (°C)	14.4	14.3	14.3	14.6	14.4	14.6	14.6	15.1	14.7	14.6	14.9	14.5
Precipitación (mm)	269	268	303	226	151	93	80	108	187	231	210	247
Humedad(%)	84%	85%	86%	82%	78%	70%	66%	66%	75%	80%	79%	83%
Días lluviosos (días)	21	19	23	21	19	15	13	15	19	20	16	20
Horas de sol (horas)	4.7	4.3	4.1	5.1	6.1	7.5	8.0	8.1	6.9	6.1	6.2	5.2

Data: 1991 - 2021 Temperatura mín. (°C), Temperatura máx. (°C), Precipitación (mm), Humedad, Días lluviosos. Data: 1999 - 2019. Horas de sol

2.3 SERVICIOS BÁSICOS

- **Energía Eléctrica:** El Distrito y Provincia de Aija cuenta con los servicios de energía eléctrica suministrada por la Compañía HINDRANDINA, la cual emite su facturación de forma mensual en función al consumo y la zonificación.
- **Agua y Saneamiento:** El Distrito y Provincia de Aija cuenta con los servicios de agua potable, servicio de alcantarillado de aguas residuales de tipo tradicional, con redes colectoras principales y secundarias.
- **Medios de Información:** El Distrito y Provincia de Aija, la población cuenta con medios de comunicación local y nacional, con televisión, radio, web, redes sociales, etc.

3. OBJETIVOS

3.1 OBJETIVOS GENERALES

- Acondicionamiento de la sede Aija para el funcionamiento de los órganos jurisdiccionales de la provincia de Aija de la Corte Superior de Justicia de Ancash.

3.2 OBJETIVOS ESPECÍFICOS

- Acondicionar oficinas y otros ambientes mediante muros de drywall, puertas, ventanas.
- Instalaciones eléctricas

Ing. ALFREDO MOISES GARCIA RODRIGUEZ
Coordinador de Infraestructura
CORTE SUPERIOR DE JUSTICIA DE ANCASH

- Instalaciones de Red
- Brindar un servicio óptimo y de calidad a nuestros usuarios.
- Generar empleo temporal y mano de obra en la zona.

4. DESCRIPCION DEL ESTADO ACTUAL DE LA INFRAESTRUCTURA

- El local alquilado por la Corte Superior de Justicia, consta de un área de 190 m2, se encuentra en el primer nivel, está construido de concreto armado con muros de ladrillo, techo aligerado, tarrajeado, puertas y ventanas metálicas, piso de porcelanato, pintado; cuenta con los servicios de agua, luz y desagüe; anteriormente ha sido utilizado por un restaurante el cual tiene una distribución que no es apropiada para el funcionamiento de los órganos jurisdiccionales de la provincia de Aija.

5. MODALIDAD DE EJECUCIÓN.

Por Contrata.

6. FINANCIAMIENTO.

El financiamiento del proyecto se hará con los Recursos que le sean asignados a la Corte Superior de Justicia de Ancash.

7. PLAZO DE EJECUCIÓN DE OBRA

El plazo de ejecución es de 30 días calendario, considerando las condiciones físicas, sociales y climatológicas de la zona del proyecto.

Ing. ALFREDO MOISES GARCIA RODRIGUEZ
Coordinador de Infraestructura
CORTE SUPERIOR DE JUSTICIA DE ANCASH



ESPECIFICACIONES TECNICAS

ESPECIFICACIONES TECNICAS

01. TRABAJOS PRELIMINARES

01.01. MOVILIZACIÓN Y DESMOVILIZACIÓN DE EQUIPOS Y HERRAMIENTAS

DESCRIPCIÓN

El proyecto contempla en esta partida todo el trabajo de suministrar, reunir, transportar y administrar los equipos y maquinarias que serán utilizados en la ejecución del proyecto, así como la remoción de las instalaciones, limpieza del sitio y retiro de los equipos.

ACEPTACIÓN DE LOS TRABAJOS

Se verificará la correcta ejecución del traslado de los equipos y maquinarias, la misma que debe dar su conformidad el Supervisor o inspector del presente servicio.

MEDICIÓN Y FORMA DE PAGO

La Partida se medirá en **GLOBAL (GLB)**. El pago se realizará de acuerdo al peso y distancia, previa valorización mensual del avance de los trabajos.

02. ARQUITECTURA

02.01. MUROS INTERIORES

02.01.01. MURO DE DRYWALL e=12cm

GENERALIDADES

El Drywall es un material recubierto rígido hecho con un núcleo no combustible en yeso o fibrocemento que es cubierto con papel tratado u otro material laminado; entre algunas de las aplicaciones están las paredes y techos de acabados interiores.

El Drywall es un material que ha revolucionado nuestros sistemas constructivos y de diseño de interiores convencionales, debido principalmente a su sistema constructivo moderno extremadamente manejable y dúctil e ideal para edificaciones antisísmicas.

PROCESO

Descripción: Se refiere a la construcción de dinteles reforzados para muro en drywall, estos contruidos en madera repisa de 0.10X0.05 cm aproximadamente y estarán ubicados en los muros de acuerdo a los planos.

El Sistema de Construcción en Seco (Drywall), es una tecnología utilizada en todo el mundo para la construcción de tabiques, cielorrasos y cerramientos, en todo tipo de proyectos.

Las principales ventajas que ofrece el Sistema de Construcción Drywall, son su rapidez de ejecución, gran versatilidad, menor peso sobre estructuras existentes, limpieza y un menor costo que los sistemas tradicionales, ofreciendo además mejores niveles de confort y facilidad a la hora de realizar reparaciones o modificaciones tanto en tabiques como en techos falsos.

Su peso en promedio del tabique de Drywall es de 25Kg/m² que aproximadamente equivale a 2.98m² de modo que es entre 7 y 8 veces más liviano que el sistema de construcción tradicional.

 Alfredo Moisés García Rodríguez
 Coordinador de Infraestructura
 CORTE SUPERIOR DE JUSTICIA DE ANCASH

La placa de Drywall es un material no combustible, no contribuye a la propagación y combustión por su composición química.

El tabique de Drywall es muy ligero por tal motivo en un sismo ofrece mayor seguridad.

Para su construcción se fijan parales, rieles, perfiles metálicos o de acero galvanizado a las estructuras del edificio con chasos y a esta estructura se fijan los paneles de Drywall con tornillo.

Para las juntas de los paneles se utiliza cinta de papel pegada con masilla.

Se debe dejar secar por lo menos 2 horas o de acuerdo a las especificaciones de la masilla utilizada.

Se lijará hasta lograr una superficie lisa y pareja, se pinta con pintura vinilo tipo 1.

UNIDAD DE MEDIDA

La unidad de medición será: Metro Cuadrado (m2).

FORMA DE PAGO

La medida para pago será la cantidad de METROS CUADRADOS de las áreas intervenidas, previa verificación, revisión y aprobación por parte del Supervisor o quien haga sus veces y el pago se hará tomando el precio unitario establecido.

02.01.02. MAMPARA C/ALUMINIO Y VIDRIO LAMINADO e=8mm

02.01.03. MAMPARA C/ALUMINIO Y VIDRIO LAMINADO e=6mm

DESCRIPCIÓN

Este rubro corresponde a la provisión e instalación de mamparas con aluminio y vidrio laminado que servirán como divisores de los puestos de trabajo, el vidrio será de acuerdo a los planos.

La supervisión velará que sean instaladas correctamente y siguiendo los detalles de los planos en cuanto a las dimensiones.

MEDICIÓN Y FORMA DE PAGO

La cuantificación de este rubro se realizará calculando el área de colocación de las divisiones por m2, y su pago se realizará multiplicando dicha área calculada de colocación por el costo unitario del rubro.

02.01.04. SEPARADOR DE ESCRITORIOS

DESCRIPCIÓN

Se refiere al separador entre escritorios de trabajo con melamina de 18mm y vidrio de acuerdo a las especificaciones dadas en los planos y a satisfacción del supervisor.

ACEPTACIÓN DE LOS TRABAJOS

Se verificará la correcta colocación de los separadores de escritorios. La misma debe ser dada por el supervisor del servicio. que debe dar su conformidad el inspector o supervisor del servicio.

Ing. ALFREDO MOISÉS RODRÍGUEZ
Coordinador de Infraestructura
CORTE SUPERIOR DE JUSTICIA DE ANCASH

MEDICIÓN Y FORMA DE PAGO

La medida de los separadores de escritorios será por unidad (Und). El pago se hará a los precios establecidos en el Formulario de la Propuesta, valor que incluye: Costos de mano de obra, equipos y herramientas y todos los costos que se consideren necesarios para la demolición. En el caso particular de demoliciones de muro mal ejecutadas por el

Contratista, todos los trabajos adicionales que sea necesario ejecutar para reponer parcial o totalmente las distintas obras afectadas por esta causa, serán por cuenta y cargo del Contratista.

02.02. ALFOMBRADO DE PISOS

02.02.01. ALFOMBRADO DE PISOS

DESCRIPCIÓN

Se refiera a la ejecución de alfombrado en superficies como el piso, el mismo que será fijado con clavos de acero de 1", para esto la superficie como es el piso deberá de estar limpio de impurezas, este trabajo deberá de ser a responsabilidad del contratista, el material utilizado como es el alfombrado que deberá de ser punzonado de 6mm de espesor, la conformidad del material y color antes de su instalación deberá de ser evaluado por el supervisor o inspector representante de la entidad.

UNIDAD DE MEDIDA

La unidad de medición será: **Metro Cuadrado (M2)**

FORMA DE PAGO

Esta clase de pisos se medirá por metro cuadrado (m2), con aproximación a un decimal. El precio unitario debe incluir los costos de todos los materiales empleados tales como el mortero de pega, la lechada de emboquillada, el propio baldosín y la mano de obra de la instalación, así como la pulida final además del equipo necesario para la completa ejecución del trabajo.

02.02.02. CONTRAZOCALO ALFOMBRA (H=0.10m)

DESCRIPCIÓN

La partida comprende el suministro e instalación de contra zócalos de alfombra ubicado en las áreas indicadas en los planos que llevan pisos de alfombra.

MATERIALES

-Alfombra: De dimensiones de e=6mm., y de h=0.10 cm.

UNIDAD DE MEDIDA

La unidad de medición será: **Metro lineal (m)**

FORMA DE PAGO

La medida será el número de metro lineal de superficies netas que exista según estas especificaciones, recibidas a satisfacción del supervisor. El pago se hará a los precios unitarios establecidos en el Formulario de la Propuesta, valor que incluye: Costos de mano de obra, pintura Látex, imprimantes, brochas, lijas, y demás elementos y/o herramientas, que sean necesarios para su aceptación por el supervisor.

Ing. ALFREDO MOISES GARCIA RODRIGUEZ
Coordinador de Infraestructura
CORTE SUPERIOR DE JUSTICIA DE ANCASH

02.03. PUERTAS Y VENTANAS

02.03.01. PUERTA DE ALUMINIO TIPO P-01 DE 0.90x2.10 m

02.03.02. PUERTA DE ALUMINIO TIPO P-02 DE 1.20x2.10 m**DESCRIPCIÓN**

Comprende el suministro y colocación de puertas, de acuerdo a los detalles especificados en los planos y a satisfacción del supervisor.

UNIDAD DE MEDIDA

La unidad de medición será: por unidad (Und)

FORMA DE PAGO

La medida será por unidad, recibidas a satisfacción del supervisor. El pago se hará a los precios unitarios establecidos en el Formulario de la Propuesta, valor que incluye: Costos de mano de obra, pintura Látex, imprimantes, brochas, lijas, y demás elementos y/o herramientas, que sean necesarios para su aceptación por el supervisor.

02.03.03. VENTANILLA DE ATENCION TIPO VA-01 DE 1.70x2.18 m**DESCRIPCIÓN**

Comprende el suministro y colocación de ventanillas de atención según diseño especificado en los planos de detalles.

UNIDAD DE MEDIDA

La unidad de medición será: por unidad (Und)

FORMA DE PAGO

La medida será por unidad, recibidas a satisfacción del supervisor. El pago se hará a los precios unitarios establecidos en el Formulario de la Propuesta, valor que incluye: Costos de mano de obra, pintura Látex, imprimantes, brochas, lijas, y demás elementos y/o herramientas, que sean necesarios para su aceptación por el supervisor.

02.03.04 REFORZAMIENTO DE PUERTAS C/MADERA TORNILLO 3"x3"**DESCRIPCIÓN**

Comprende la instalación de un reforzamiento con madera tornillo con una sección de 3"x3" en los marcos de las puertas, embutidos en la pared de Drywall, para evitar que se cuelguen las puertas e impidan su normal funcionamiento.

UNIDAD DE MEDIDA

La unidad de medición será: por metro lineal (m)

Ing. ALFREDO NOISES GARCÍA RODRÍGUEZ
Coordinador de Infraestructura
CORTE SUPERIOR DE JUSTICIA DE ANCASH

FORMA DE PAGO

La medida será por unidad, recibidas a satisfacción del supervisor. El pago se hará a los precios unitarios establecidos en el Formulario de la Propuesta, valor que incluye: Costos de mano de obra, pintura Látex, imprimantes, brochas, lijas, y demás elementos y/o herramientas, que sean necesarios para su aceptación por el supervisor.

02.04. PINTURA**02.04.01. PINTURA LATEX 2 MANOS EN MUROS INTERIORES**

DESCRIPCIÓN

Este ítem se refiere a la preparación de superficies de paredes interiores, para su pintado y a la aplicación de pintura LATEX, de acuerdo a lo establecido en el formulario de requerimientos técnicos y/o instrucciones del personal designado por el contratista.

MATERIALES

El Contratista deberá suministrar todos los materiales y herramientas y equipos necesarios para efectuar la ejecución del ítem. Se emplearán solamente pintura cuya calidad y marca esté garantizada por un certificado de fábrica. La pintura látex que se utilizará será de primera calidad o de un producto de reconocida calidad.

Para la elección de colores, el Contratista presentará al personal designado por la empresa constructora, con la debida anticipación, las muestras correspondientes a los tipos de pintura a usarse.

EJECUCIÓN

Con anterioridad a la aplicación de la pintura en paredes, se corregirán todas las irregularidades que pudieran presentar el enlucido de yeso el mortero de cemento, mediante un lijado minucioso, dando además el acabado final y adecuado a los detalles de las instalaciones.

Luego se masillará las irregularidades con masa corrida y a continuación se aplicará una mano de imprimante, la misma que se dejará secar completamente.

Una vez seca la mano de imprimante, se aplicará la primera mano de pintura y cuando ésta se encuentre seca se aplicarán tantas manos de pintura como sean necesarias, hasta dejar superficies totalmente cubiertas en forma uniforme y homogénea en color y acabado.

Una vez concluido el ítem de pintura látex, deberá ser aprobada por el personal designado por la empresa constructora. En caso que existiera fallas o este mal ejecutado el ítem, el Contratista tendrá la obligación de repetir el ítem sin ninguna compensación económica por este trabajo.

MÉTODO DE MEDICIÓN

Unidad de Medida: es metro cuadrado (m2)

PAGO

El pago se efectuará por metro cuadrado (m2) con precio unitario de contrato, entendiéndose que dicho pago constituirá total compensación (mano de obra, leyes sociales, equipo, herramientas, impuestos y todo insumo o suministro que sea necesario para la ejecución del trabajo).

03. INSTALACIONES ELECTRICAS**03.01. LUMINARIAS****03.01.01. PANEL LED CIRCULAR 35W ADOSADO****03.01.02. PANEL LED 60 X 60cm 48W 60K ADOSADO****DESCRIPCIÓN**

 Ing. ALFREDO NOISES GARCÍA RODRIGUEZ
 Coordinador de Infraestructura
 CORTE SUPERIOR DE JUSTICIA DE ANCASH

Comprende el suministro e instalación del PANEL LED 35W ADOSADO Y PANEL LED 60 X 60 cm 48W 60K ADOSADO, con su respectivo sistema de cableado, tuberías y accesorios PVC- SEL, instalados en los ambientes, cumple la función de alumbrar dichos ambientes, como se detalla en el plano de Instalaciones Eléctricas.

UNIDAD DE MEDIDA

La unidad de medición será: por UNIDAD (Und)

FORMA DE PAGO

La medida será por punto, recibidas a satisfacción del supervisor. El pago se hará a los precios unitarios establecidos en el Formulario de la Propuesta, valor que incluye: Costos de mano de obra y demás elementos y/o herramientas, que sean necesarios para su aceptación por el supervisor.

03.02. SALIDAS

03.02.01. SALIDA P/ALUMBRADO EN EL TECHO

DESCRIPCIÓN

Se refiere al suministro e instalación de materiales para la salida de alumbrado o en techo. La ubicación de cada tipo de luminaria se encuentra indicada en los planos.

MÉTODO DE CONSTRUCCIÓN

El contratista suministrará e instalará los materiales para las salidas de alumbrado en techo. Su ubicación y distancia entre salidas de alumbrado, estará de acuerdo a lo indicado en planos.

El trabajo se ejecutará utilizando materiales de calidad, mano de obra calificada, herramientas y equipos adecuados.

MÉTODO DE MEDICIÓN

Unidad de Medida: Punto (Pto).

CONDICIONES DE PAGO

El precio unitario incluye el pago de los materiales utilizados en esta partida, mano de obra, herramientas y cualquier otro gasto necesario para su buena instalación. El pago se realizará previa aprobación del Supervisor.

03.02.02. INTERRUPTOR SIMPLE

DESCRIPCIÓN

Comprende el suministro e instalación de interruptores simples, con su respectivo sistema de cableado, tuberías y accesorios PVC- SEL, instalados en los ambientes interiores y exteriores para encender y apagar las luminarias instaladas, como se detalla en el plano de Instalaciones Eléctricas.

UNIDAD DE MEDIDA

La unidad de medición será: por punto (pto)

Ing. ALFREDO MOISES GARCIA RODRIGUEZ
Coordinador de Infraestructura
CORTE SUPERIOR DE JUSTICIA DE ANCASH

FORMA DE PAGO

La medida será por punto, recibidas a satisfacción del supervisor. El pago se hará a los precios unitarios establecidos en el Formulario de la Propuesta, valor que incluye: Costos de mano de obra y demás elementos y/o herramientas, que sean necesarios para su aceptación por el supervisor.

03.02.03. INTERRUPTOR DOBLE**DESCRIPCIÓN**

Comprende el suministro e instalación de interruptores dobles, con su respectivo sistema de cableado, tuberías y accesorios PVC- SEL, instalados en los ambientes interiores y exteriores para encender y apagar las luminarias instaladas, como se detalla en el plano de Instalaciones Eléctricas.

UNIDAD DE MEDIDA

La unidad de medición será: por punto (pto)

FORMA DE PAGO

La medida será por punto, recibidas a satisfacción del supervisor. El pago se hará a los precios unitarios establecidos en el Formulario de la Propuesta, valor que incluye: Costos de mano de obra y demás elementos y/o herramientas, que sean necesarios para su aceptación por el supervisor.

03.02.03. TOMA CORRIENTE UNIVERSAL DOBLE CON PUESTA A TIERRA**DESCRIPCIÓN**

Comprende el suministro e instalación tomacorrientes tipo universal doble con puesta a tierra, con su respectivo sistema de cableado, tuberías y accesorios PVC- SEL, instalados en los ambientes interiores, con la función de toma alimentadora de energía para el funcionamiento de los equipos eléctricos e informáticos de las oficinas, como se detalla en el plano de Instalaciones Eléctricas.

UNIDAD DE MEDIDA

La unidad de medición será: por punto (pto)

FORMA DE PAGO

La medida será por punto, recibidas a satisfacción del supervisor. El pago se hará a los precios unitarios establecidos en el Formulario de la Propuesta, valor que incluye: Costos de mano de obra y demás elementos y/o herramientas, que sean necesarios para su aceptación por el supervisor.

03.03. CABLEADO**03.03.01. CABLE ELECTRICO NH-80 DE 2.5mm2****DESCRIPCIÓN**

Ing. ALFREDO MOISÉS GARCÍA RODRÍGUEZ
Coordinador de Infraestructura
CORTE SUPERIOR DE JUSTICIA DE ANCASH

Comprende el suministro e instalación del cable NH-80 2.5mm², que pasa por las tuberías, accesorios PVC- SEL y canaletas, para el alumbrado e interruptores como se detalla en el plano de Instalaciones Eléctrica.

UNIDAD DE MEDIDA

La unidad de medición será: por metro (m)

FORMA DE PAGO

La medida será por metro, recibidas a satisfacción del supervisor. El pago se hará a los precios unitarios establecidos en el Formulario de la Propuesta, valor que incluye: Costos de mano de obra y demás elementos y/o herramientas, que sean necesarios para su aceptación por el supervisor.

03.03.02. CABLE ELECTRICO NH-80 DE 4mm²

DESCRIPCIÓN

Comprende el suministro e instalación del cable NH-80 4mm², que pasa por las tuberías, accesorios PVC- SEL y canaletas, para los tomacorrientes como se detalla en el plano de Instalaciones Eléctricas.

UNIDAD DE MEDIDA

La unidad de medición será: por metro (m)

FORMA DE PAGO

La medida será por metro, recibidas a satisfacción del supervisor. El pago se hará a los precios unitarios establecidos en el Formulario de la Propuesta, valor que incluye: Costos de mano de obra y demás elementos y/o herramientas, que sean necesarios para su aceptación por el supervisor.

03.04. ACCESORIOS

03.04.01. CANALETA 20x12mm C/ADHESIVO

DESCRIPCIÓN

Comprende el suministro e instalación de canaleta 20x12mm c/adhesivo, para el cableado de luminarias e interruptores.

UNIDAD DE MEDIDA

La unidad de medición será: por metro (m)

FORMA DE PAGO

La medida será por metro, recibidas a satisfacción del supervisor. El pago se hará a los precios unitarios establecidos en el Formulario de la Propuesta, valor que incluye: Costos de mano de obra y demás elementos y/o herramientas, que sean necesarios para su aceptación por el supervisor.

Ing. ALFREDO MOISES GARCIA RODRIGUEZ
Coordinador de Infraestructura
CORTE SUPERIOR DE JUSTICIA DE ANCASH

03.04.02. CANALETA 32x12mm x 2mm C/ADHESIVO

DESCRIPCIÓN

Comprende el suministro e instalación de canaleta 32x12mm x2mmc/adhesivo, para el cableado de tomacorriente.

UNIDAD DE MEDIDA

La unidad de medición será: por metro (m)

FORMA DE PAGO

La medida será por metro, recibidas a satisfacción del supervisor. El pago se hará a los precios unitarios establecidos en el Formulario de la Propuesta, valor que incluye: Costos de mano de obra y demás elementos y/o herramientas, que sean necesarios para su aceptación por el supervisor.

03.04.03. ANGULO PLANO L 20x12mm

DESCRIPCIÓN

Comprende el suministro e instalación de ángulo plano 20x12mm c/adhesivo, para las esquinas de los ambientes interiores para unir canaletas de canaleta 20x12mmx2mm c/adhesivo.

UNIDAD DE MEDIDA

La unidad de medición será: por unidad (Und)

FORMA DE PAGO

La medida será por unidad, recibidas a satisfacción del supervisor. El pago se hará a los precios unitarios establecidos en el Formulario de la Propuesta, valor que incluye: Costos de mano de obra y demás elementos y/o herramientas, que sean necesarios para su aceptación por el supervisor.

03.04.04. ANGULO PLANO L 32x12mm

DESCRIPCIÓN

Comprende el suministro e instalación de ángulo plano 32x12mm c/adhesivo, para las esquinas de los ambientes interiores para unir canaletas de canaleta 20x12mmx2mm c/adhesivo.

UNIDAD DE MEDIDA

La unidad de medición será: por unidad (Und)

FORMA DE PAGO

La medida será por unidad, recibidas a satisfacción del supervisor. El pago se hará a los precios unitarios establecidos en el Formulario de la Propuesta, valor que incluye: Costos de mano de obra y demás elementos y/o herramientas, que sean necesarios para su aceptación por el supervisor.

Ing. ALFREDO MOISES GARCIA RODRIGUEZ
Coordinador de Infraestructura
CORTE SUPERIOR DE JUSTICIA DE ANCASH

03.04.05. DERIVACION T 20x12mm

DESCRIPCIÓN

Comprende el suministro e instalación de derivación T 20x12mm c/adhesivo, para las derivaciones del cableado cubierto con las canaletas.

UNIDAD DE MEDIDA

La unidad de medición será: por unidad (Und)

FORMA DE PAGO

La medida será por unidad, recibidas a satisfacción del supervisor. El pago se hará a los precios unitarios establecidos en el Formulario de la Propuesta, valor que incluye: Costos de mano de obra y demás elementos y/o herramientas, que sean necesarios para su aceptación por el supervisor.

03.05. PRUEBAS ELECTRICAS**03.05.01. PRUEBAS ELECTRICAS****DESCRIPCIÓN**

La prueba será aplicable a todos los circuitos a instalar desde el tablero general hasta los tableros de distribución; así como también la medición de los pozos a tierra. Para dichas pruebas, se deberá emitir el certificado correspondiente.

UNIDAD DE MEDIDA

La unidad de medición será: en global (glb)

FORMA DE PAGO

La medida será en forma global, recibidas a satisfacción del supervisor. El pago se hará a los precios unitarios establecidos en el Formulario de la Propuesta, valor que incluye: Costos de mano de obra y demás elementos y/o herramientas, que sean necesarios para su aceptación por el supervisor.

04 INSTALACIONES DE RED**04.01. SWITCH 16 PUERTOS 10/100/1000 GB****DESCRIPCIÓN**

Comprende el suministro e instalación de Switch de 16 puertos 10/100/1000 GB 6 bits, instaladas según se indican en los planos de instalaciones de red, con su respectivo sistema de cableado, canaletas y accesorios.

UNIDAD DE MEDIDA

La unidad de medida considerada en esta partida será de forma unidad (UND). El pago se hará a los precios establecidos en el Formulario de la Propuesta, valor que incluye: Costos de mano de obra, equipos y herramientas y todos los costos que se consideren necesarios.

FORMA DE PAGO

El pago de la presente partida será de forma unidad (Und), aprobado por el Ingeniero Inspector, bajo valorización según el metrados y precio unitario correspondiente.

04.02. CANALETA 32x12mm x 2mm C/ADHESIVO

Ing. ALFREDO MOÍSES GARCÍA RODRÍGUEZ
Coordinador de Infraestructura
CORTE SUPERIOR DE JUSTICIA DE ANCASH

DESCRIPCIÓN

Comprende el suministro e instalación de canaleta de PVC blanca con adhesivo de 32x12mm, para la línea de conducción del sistema de red, en cantidades que se indican en los planos respectivos.

UNIDAD DE MEDIDA

La unidad de medición será: Metro Lineal (m)

FORMA DE PAGO

Se hará en base al precio por metro lineal (m). Dicho precio incluirá los materiales, mano de obra, leyes sociales, herramientas y equipo necesario para la ejecución de la partida correspondiente.

04.03. GABINETE DE PARED 6UR ANCHO 600mmXPROF. 450mmXALTO 370mm**DESCRIPCIÓN**

Comprende el suministro e instalación del gabinete de pared 6ur de acuerdo a los detalles de los planos respectivos.

UNIDAD DE MEDIDA

La unidad de medición será: por unidad (und)

FORMA DE PAGO

Se hará en base al precio por unidad (und). Dicho precio incluirá los materiales, mano de obra, leyes sociales, herramientas y equipo necesario para la ejecución de la partida correspondiente.

04.04. CABLE UTP CAT 6**DESCRIPCIÓN**

Comprende el suministro e instalación de cableado de red mediante cables UTP Cat 6, instaladas según se indican en los planos de instalaciones de red.

UNIDAD DE MEDIDA

La unidad de medida considerada en esta partida será por metro lineal (m). El pago se hará a los precios establecidos en el Formulario de la Propuesta, valor que incluye: Costos de mano de obra, equipos y herramientas y todos los costos que se consideren necesarios.

FORMA DE PAGO

El pago de la presente partida será por metro lineal (m), aprobado por el Ingeniero supervisor, bajo valorización según el metrados y precio unitario correspondiente.

04.05. CANALETA DE PISO 60x40mm x 2m**DESCRIPCIÓN**

Ing. ALFREDO MOISES GARCIA RODRIGUEZ
Coordinador de Infraestructura
CORTE SUPERIOR DE JUSTICIA DE ANCASH

Comprende el suministro e instalación de canaleta de piso con adhesivo de 60x40mm, para la línea de conducción del sistema de red, en cantidades que se indican en los planos respectivos.

UNIDAD DE MEDIDA

La unidad de medición será: por unidad (Und)

FORMA DE PAGO

Se hará en base al precio por unidad (und). Dicho precio incluirá los materiales, mano de obra, leyes sociales, herramientas y equipo necesario para la ejecución de la partida correspondiente.

04.06. INSTALACION DE PUNTO DE RED

DESCRIPCIÓN

Comprende el suministro e instalación de los puntos de red necesarios para un adecuado funcionamiento del sistema de red, en cantidades que se indican en los planos respectivos.

UNIDAD DE MEDIDA

La unidad de medición será: por punto (pto)

FORMA DE PAGO

Se hará en base al precio por punto (pto). Dicho precio incluirá los materiales, mano de obra, leyes sociales, herramientas y equipo necesario para la ejecución de la partida correspondiente.

04.07. TOMA RJ PARA DATOS

DESCRIPCIÓN

Comprende el suministro e instalación de toma RJ para datos con sus accesorios necesarios para su correcta instalación, instaladas según se indican en los planos de instalaciones de red.

UNIDAD DE MEDIDA

La unidad de medida considerada en esta partida será de forma unidad (UND). El pago se hará a los precios establecidos en el Formulario de la Propuesta, valor que incluye: Costos de mano de obra, equipos y herramientas y todos los costos que se consideren necesarios.

FORMA DE PAGO

El pago de la presente partida será de forma unidad (UND), aprobado por el Ingeniero Inspector, bajo valorización según el metrados y precio unitario correspondiente.

04.08. PRUEBA DE TES DE CONEXION DE RED DE DATOS

FORMA DE TRABAJO

Ing. ALFREDO MOISÉS GARCÍA RODRÍGUEZ
Coordinador de Infraestructura
CORTE SUPERIOR DE JUSTICIA DE ANCASH

Comprende el Tes de prueba de toda la instalación de red efectuada para su correcto funcionamiento y puesta en marcha, con plena verificación de la supervisión.

UNIDAD DE MEDIDA

El trabajo a que se refiere la presente partida será medido en global (Glb), por el traslado de todos los materiales que intervienen a el servicio.

FORMA DE PAGO

Se realizará el pago en forma global según el acápite anterior al precio unitario de la partida, que comprende todo el servicio de transporte realizado.

05. VARIOS

05.01. LETRERO – INGRESO

DESCRIPCIÓN

Comprende la colocación del letrero de ingreso de acuerdo a lo especificado en los planos.

UNIDAD DE MEDIDA

El trabajo a que se refiere la presente partida será medido en global (Glb), por el traslado de todos los materiales que intervienen a el servicio.

FORMA DE PAGO

Se realizará el pago en forma global según el acápite anterior al precio unitario de la partida, que comprende todo el servicio de transporte realizado.

05.02. SELLADO DE PUNTOS DE SALIDA DE AGUA

DESCRIPCIÓN

Este ítem se refiere al sellado de puntos de salida indicados en los planos, incluye materiales, de acuerdo con los planos arquitectónicos, en las especificaciones particulares o por la supervisión.

Ing. ALFREDO MOISES GARCIA RODRIGUEZ
Coordinador de Infraestructura
CORTE SUPERIOR DE JUSTICIA DE ANCASH

EJECUCIÓN

- Ubicar el punto hidráulico a sellar.
- Cerrar el registro o llave de control que permite el paso de agua a este punto.
- Retirar el aparato o tubería existente que este adherido a este punto.
- Limpiar con el limpiador de tubería el tubo o accesorio del punto hidráulico.
- Limpiar con el limpiador de tubería el tapón roscado de presión con el que se sellara el punto.
- Para realizar el pegue del tapón al tubo o accesorio del punto hidráulico se debe aplicar una porción suficiente de soldadura solvente sobre la porción o extremo del tubo o accesorio a pegar.
- Luego de tener sobre cada extremo del tubo o accesorio a pegar, se unen estas dos partes y se les da un cuarto de vuelta para que el sellamiento sea perfecto.

- Se deja secar el pegue y se hace una prueba con agua abriendo de nuevo el registro de control para verificar que no haya quedado gotera o fuga del fluido.

MEDIDA Y FORMA DE PAGO

La unidad de medida de pago será en forma global (glb), recibidos a satisfacción por la supervisión. El pago se hará por precios unitarios ya establecidos en el contrato que incluyen herramienta, materiales, mano de obra, equipos y transporte necesario para su ejecución.

05.03. LIMPIEZA FINAL DEL AREA DE TRABAJO

DESCRIPCIÓN

Corresponde a los trabajos de limpieza que debe efectuarse durante todo el transcurso del servicio eliminando materiales residuales, clavos inservibles, entre otros y todo desperdicio originado en la ejecución de la misma. Este ítem se refiere a la limpieza general de todo el servicio en general al final de la misma.

MATERIALES, HERRAMIENTAS Y EQUIPO

El Contratista proveerá todos los materiales, herramientas y equipo para ejecución de la limpieza total del presente servicio.

PROCEDIMIENTO PARA SU EJECUCIÓN

Una vez concluida el presente, deberá entregar el servicio ejecutado totalmente limpia, todo el material sobrante deberá ser recogido, dejándolas exentas de basuras.

MÉTODO DE MEDICIÓN

El cómputo se efectuará, utilizando como unidad de medida es por metro cuadrado (m²).

BASE DE PAGO

El pago será efectuado mediante el presupuesto contratado de acuerdo al Análisis de Precios Unitarios respectivos, por metro cuadrado (m²), entendiéndose que dicho precio y pago constituirá compensación total por toda la mano de obra incluyendo Leyes Sociales, materiales y cualquier actividad o suministro necesario para la ejecución del trabajo.

06. FLETE

06.01. FLETE TERRESTRE

DESCRIPCIÓN

Esta partida consiste en el traslado de los materiales desde donde se adquieren los materiales hasta la comunidad donde se ejecuta la obra, el transporte se realizará de acuerdo al cumplimiento de las normas de tránsito.

UNIDAD DE MEDIDA

Será global (glb)

FORMA DE PAGO

El pago de esta partida se efectuará de acuerdo al porcentaje de avance y tal como se indica en los análisis de costos unitarios del presupuesto de proyecto el cual satisface

Ing. ALFREDO MOISES GARCIA RODRIGUEZ
Coordinador de Infraestructura
CORTE SUPERIOR DE JUSTICIA DE ANCASH

los gastos de herramientas, equipo, mano de obra, leyes sociales, materiales e imprevistos.



Ing. ALFREDO MOISES GARCIA RODRIGUEZ
Coordinador de Infraestructura
CORTE SUPERIOR DE JUSTICIA DE ANCASH



PLANILLA DE METRADOS

PLANILLA DE METRADOS

/ICIO: "SERVICIO DE ACONDICIONAMIENTO DEL NUEVO LOCAL PARA EL FUNCIONAMIENTO DE LOS ORGANOS JURISDICCIONALES DE LA PROVINCIA DE AJIA DE LA CORTE SUPERIOR DE JUSTICIA DE ANCASH"

ACIÓN: AJIA - ANCASH

IA: MAYO DEL 2023

TEM	DESCRIPCION	UND	DIMENSIONES						PARCIAL	TOTAL METRADO
			#VECES	ANCHO (m)	LARGO (m)	ALTO (m)	CANTIDAD	FACTOR		
	TRABAJOS PRELIMINARES									
	MOVILIZACIÓN Y DESMOVILIZACIÓN DE EQUIPOS Y HERRAMIENTAS	glb	1.00				1.00		1.00	1.00
	ARQUITECTURA									
	MUROS INTERIORES									
01	MURO DE DRYWALL e=12cm	m2								83.26
			1.00		3.00	3.20	1.00		9.60	
			1.00		4.30	3.20	1.00		13.76	
			1.00		0.85	3.20	1.00		2.72	
			1.00		0.90	1.10	1.00		0.99	
			1.00		1.10	3.20	1.00		3.52	
			1.00		2.25	3.20	1.00		7.20	
			1.00		4.55	3.20	1.00		14.56	
			1.00		1.05	3.20	1.00		3.36	
			1.00		0.90	1.10	1.00		0.99	
			1.00		4.95	3.20	1.00		15.84	
			2.00		0.45	3.20	1.00		2.88	
			1.00		2.45	3.20	1.00		7.84	
02	MAMPARA C/ALUMINIO Y VIDRIO LAMINADO e=8mm	m2	1.00		1.05	2.10	1.00		2.21	12.20



 Ing. ALFREDO MOSES GARCIA RODRIGUEZ
 Coordinador de Infraestructura
 CORTE SUPERIOR DE JUSTICIA DE ANCASH

PLANILLA DE METRADOS

PROYECTO: "SERVICIO DE ACONDICIONAMIENTO DEL NUEVO LOCAL PARA EL FUNCIONAMIENTO DE LOS ORGANOS JURISDICCIONALES DE LA PROVINCIA DE AJAJA DE LA CORTE SUPERIOR DE JUSTICIA DE ANCASH"

ACCIÓN: AJAJA - ANCASH
 IA: MAYO DEL 2023

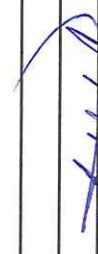
ITEM	DESCRIPCION	UND	DIMENSIONES						PARCIAL	TOTAL METRADO
			#VECES	ANCHO (m)	LARGO (m)	ALTO (m)	CANTIDAD	FACTOR		
			1.00		1.70	2.10	1.00		3.57	
			1.00		3.06	2.10	1.00		6.43	
03	MAMPARA C/ALUMINIO Y VIDRIO LAMINADO e=6mm	m2								8.37
			1.00		1.05	1.10	1.00		1.16	
			1.00		0.90	1.10	1.00		0.99	
			1.00		1.70	1.10	1.00		1.87	
			1.00		0.90	1.10	1.00		0.99	
			1.00		3.06	1.10	1.00		3.37	
04		12.2 und	1.00				1.00		1.00	1.00
	ALFOMBRADO DE PISOS									
01	ALFOMBRADO DE PISOS	m2								135.20
	ÁREA CAD		1.00				11.95		11.95	
	ÁREA CAD		1.00				9.50		9.50	
	ÁREA CAD		1.00				34.75		34.75	
	ÁREA CAD		1.00				10.80		10.80	
	ÁREA CAD		1.00				33.45		33.45	
	ÁREA CAD		1.00				34.75		34.75	

 Ing. ALFREDO MOSES GARCIA RODRIGUEZ
 Coordinador de Infraestructura
 CORTE SUPERIOR DE JUSTICIA DE ANCASH

PLANILLA DE METRADOS

/"CIO: "SERVICIO DE ACONDICIONAMIENTO DEL NUEVO LOCAL PARA EL FUNCIONAMIENTO DE LOS ORGANOS JURISDICCIONALES DE LA PROVINCIA DE AIJA DE LA CORTE SUPERIOR DE JUSTICIA DE ANCASH"

ACCIÓN: AIJA - ANCASH

IA: MAYO DEL 2023

ITEM	DESCRIPCION	UND	DIMENSIONES						PARCIAL	TOTAL METRADO
			#VECES	ANCHO (m)	LARGO (m)	ALTO (m)	CANTIDAD	FACTOR		
02	CONTRAZOCALO ALFOMBRA (H=0.10m)	m								140.30
	LONG. CAD		1.00				15.60		15.60	
	LONG. CAD		1.00				13.20		13.20	
	LONG. CAD		1.00				15.00		15.00	
	LONG. CAD		1.00				17.70		17.70	
	LONG. CAD		1.00				27.80		27.80	
	LONG. CAD		1.00				24.70		24.70	
	LONG. CAD		1.00				26.30		26.30	
	PUERTAS Y VENTANAS									
01	PUERTA DE ALUMINIO TIPO P-01 DE 0.90x2.10 m	und	1.00				6.00		6.00	6.00
02	PUERTA DE ALUMINIO TIPO P-02 DE 1.20x2.10 m	und	1.00				1.00		1.00	1.00
03	VENTANILLA DE ATENCION TIPO VA-01 DE 1.70x2.18 m	und	1.00				1.00		1.00	1.00
04	REFORZAMIENTO DE PUERTAS C/MADERA TORNILLO 3"x3"	m								37.05
	PUERTA DE ALUMINIO TIPO P-01 DE 0.90x2.10 m		2.00			2.10	6.00		25.20	
	PUERTA DE ALUMINIO TIPO P-02 DE 1.20x2.10 m		1.00			1.05	6.00		6.30	

PLANILLA DE METRADOS

PROYECTO: "SERVICIO DE ACONDICIONAMIENTO DEL NUEVO LOCAL PARA EL FUNCIONAMIENTO DE LOS ORGANOS JURISDICCIONALES DE LA PROVINCIA DE AJIA DE LA CORTE SUPERIOR DE JUSTICIA DE ANCASH"

ACCIÓN: AJIA - ANCASH
 FECHA: MAYO DEL 2023

ITEM	DESCRIPCION	UND	DIMENSIONES						PARCIAL	TOTAL METRADO
			#VECES	ANCHO (m)	LARGO (m)	ALTO (m)	CANTIDAD	FACTOR		
			2.00			2.10	1.00		4.20	
			1.00			1.35	1.00		1.35	
	PINTURA									
01	PINTURA LATEX 2 MANOS EN MUROS INTERIORES	m2								464.64
	ÁREA CAD		1.00		15.60	3.20			49.92	
	ÁREA CAD		1.00		13.20	3.20			42.24	
	ÁREA CAD		1.00		15.00	3.20			48.00	
	ÁREA CAD		1.00		17.70	3.20			56.64	
	ÁREA CAD		1.00		27.80	3.20			88.96	
	ÁREA CAD		1.00		24.70	3.20			79.04	
	ÁREA CAD		1.00		31.20	3.20			99.84	
	INSTALACIONES ELECTRICAS									
	LUMINARIAS									
01	PANEL LED CIRCULAR 35W ADOSADO	und	1.00				17.00		17.00	17.00
02	PANEL LED 60x60cm 48W 60K ADOSADO	und	1.00				10.00		10.00	10.00
	SALIDAS									
1	SALIDA P/ALUMBRADO EN EL TECHO	pto	1.00				12.00		12.00	12.00

 Ing. ALFREDO MOISES GARCIA RODRIGUEZ
 Coordinador de Infraestructura

CORTE SUPERIOR DE JUSTICIA DE ANCASH

PLANILLA DE METRADOS

NOMBRE: "SERVICIO DE ACONDICIONAMIENTO DEL NUEVO LOCAL PARA EL FUNCIONAMIENTO DE LOS ORGANOS JURISDICCIONALES DE LA PROVINCIA DE AJIJA DE LA CORTE SUPERIOR DE JUSTICIA DE ANCASH"
 ACCIÓN: AJIJA - ANCASH
 FECHA: MAYO DEL 2023

ITEM	DESCRIPCION	UND	DIMENSIONES						PARCIAL	TOTAL METRADO
			#VECES	ANCHO (m)	LARGO (m)	ALTO (m)	CANTIDAD	FACTOR		
02	INTERRUPTOR SIMPLE	pto	1.00				2.00		2.00	2.00
03	INTERRUPTOR DOBLE	pto	1.00				10.00		10.00	10.00
04	TOMA CORRIENTE UNIVERSAL DOBLE CON PUESTA A TIERRA	pto	1.00				36.00		36.00	36.00
	CABLEADO									
01	CABLE ELECTRICO NH-80 DE 2.5mm2	m	1.00		200.00		1.00		200.00	200.00
02	CABLE ELECTRICO NH-80 DE 4mm2	m	1.00		400.00		1.00		400.00	400.00
	ACCESORIOS									
01	CANAleta 20x12mm C/ADHESIVO	m	1.00				80.00		80.00	80.00
02	CANAleta 32x12mm x 2mm C/ADHESIVO	m	1.00				80.00		80.00	80.00
03	ANGULO PLANO L 20x12mm	und	1.00				12.00		12.00	12.00
04	ANGULO PLANO L 32x12mm	und	1.00				12.00		12.00	12.00
05	DERIVACION T 20x12mm	und	1.00				8.00		8.00	8.00
	PRUEBAS ELECTRICAS									
01	PRUEBAS ELECTRICAS	gib	1.00				1.00		1.00	1.00
	INSTALACIONES DE RED									
	SWITCH 16 PUERTOS 10/100/1000 GB	und	1.00				2.00		2.00	2.00

 J. Alfredo Morales García Rodríguez
 Coordinador de Infraestructura
 CORTE SUPERIOR DE JUSTICIA DE ANCASH

PLANILLA DE METRADOS

PROYECTO: "SERVICIO DE ACONDICIONAMIENTO DEL NUEVO LOCAL PARA EL FUNCIONAMIENTO DE LOS ORGANOS JURISDICCIONALES DE LA PROVINCIA DE AIJA DE LA CORTE SUPERIOR DE JUSTICIA DE ANCASH"

ACCIÓN: AIJA - ANCASH
IA: MAYO DEL 2023

TEM	DESCRIPCION	UND	DIMENSIONES						PARCIAL	TOTAL METRADO
			#VECES	ANCHO (m)	LARGO (m)	ALTO (m)	CANTIDAD	FACTOR		
	CANAleta 32x12mm x 2mm C/ADHESIVO	m	1.00				250.00		250.00	250.00
	GABINETE DE PARED 6UR ANCHO 600mmXPROF. 450mmXALTO 370mm	und	1.00				1.00		1.00	1.00
	CABLE UTP CAT 6	m	1.00				400.00		400.00	400.00
	CANAleta DE PISO 60x40mm x 2m	und	1.00				100.00		100.00	100.00
	INSTALACION DE PUNTO DE RED	plo	1.00				42.00		42.00	42.00
	TOMA RJ PARA DATOS	und	1.00				42.00		42.00	42.00
	PRUEBA DE TES DE CONEXION DE RED DE DATOS	glb	1.00				1.00		1.00	1.00
	VARIOS									
	LETRERO - INGRESO	glb	1.00				1.00		1.00	1.00
	SELLADO DE PUNTOS DE SALIDA DE AGUA	glb	1.00				1.00		1.00	1.00
	LIMPIEZA FINAL DEL AREA DE TRABAJO	m2								190.00
	ÁREA CAD		1.00				190.00		190.00	
	FLETE									
	FLETE TERRESTRE	glb	1.00				1.00		1.00	1.00

Ing. ALFREDO NOLASCO GARCÍA RODRÍGUEZ
Coordinador de Infraestructura
CORTE SUPERIOR DE JUSTICIA DE ANCASH



GASTOS GENERALES

GASTOS GENERALES DE OBRA

Obra

Costo Directo

Plazo de Ejecucion

"SERVICIO DE ACONDICIONAMIENTO DEL NUEVO LOCAL PARA EL FUNCIONAMIENTO DE
LOS ORGANOS JURISDICCIONALES DE LA PROVINCIA DE AJIA DE LA CORTE SUPERIOR DE
JUSTICIA DE ANCASH"

81,528.24

30 días

GASTOS VARIABLES						9,850.00
PERSONAL TÉCNICO						
Descripción	Unidad	Personas	%Particip.	Tiempo	Sueldo	Parcial
Coordinador de servicio	mes	1.00	100%	1.00	6,000.00	6,000.00
Maestro de Obra	mes	1.00	100%	1.00	3,500.00	3,500.00
Subtotal S/.						9,500.00
SERVICIOS Y EQUIPOS DE OFICINA						
Descripción	Unidad	Cantidad	Tiempo	Costo	Parcial	
Materiales de Oficina	glb	1.00	1.00	80.00	80.00	
Telefono	mes	1.00	1.00	70.00	70.00	
Mantenimiento de Equipos	mes	1.00	1.00	100.00	100.00	
Servicio de Equipos	mes	1.00	1.00	100.00	100.00	
Subtotal S/.						350.00
GASTOS FIJOS						800.00
DESCRIPCION	UND	CANTIDAD	PRECIO UNITARIO	VALOR TOTAL		
Gastos varios						
Seguro SCTR Salud	mes	1.00	800.00	800.00		
TOTAL GASTOS GENERALES						S/. 10,650.00

 Ing. ALFREDO MOISÉS GARCÍA RODRÍGUEZ
 Coordinador de Infraestructura
 CORTE SUPERIOR DE JUSTICIA DE ANCASH

**PROYECTO: "SERVICIO DE ACONDICIONAMIENTO DEL NUEVO LOCAL PARA EL
FUNCIONAMIENTO DE LOS ORGANOS JURISDICCIONALES DE LA PROVINCIA DE AJIA DE LA
CORTE SUPERIOR DE JUSTICIA DE ANCASH"**

MONTO DEL COSTO DIRECTO DEL PRESUPUESTO BASE:				S/.	81,528.24	PORCENTAJE CD
						100%
Resumen de Análisis de Gastos Generales						
Ítem	Descripción	Und.	Cantidad	Precio Unitario S/.	Valor Total S/.	
I	Gastos Generales Fijos					
1	Análisis de Gastos Generales Fijos	Glb.	1.00	800.00	800.00	
II	Gastos Generales Variables					
1	Análisis de Gastos Generales Variables	Glb.	1.00	9,850.00	9,850.00	
Total de Gastos Generales S/.					10,650.00	
Relación de Costo Directo y Costo Indirecto					13.06%	
* Costo Directo		S/.	81,528.24			
* Costo Indirecto		S/.	10,650.00			
Relación de Costo Directo/Costo Indirecto		%	13.062958%			
Utilidad					7.00%	
* Costo Utilidad		S/.	5,706.98			
Relación de Utilidad/Costo Indirecto		%	7.00			



 Ing. ALFREDO MOISES GARCIA RODRIGUEZ
 Coordinador de Infraestructura
 CORTE SUPERIOR DE JUSTICIA DE ANCASH



CRONOGRAMA

CRONOGRAMA DE AVANCE DEL SERVICIO

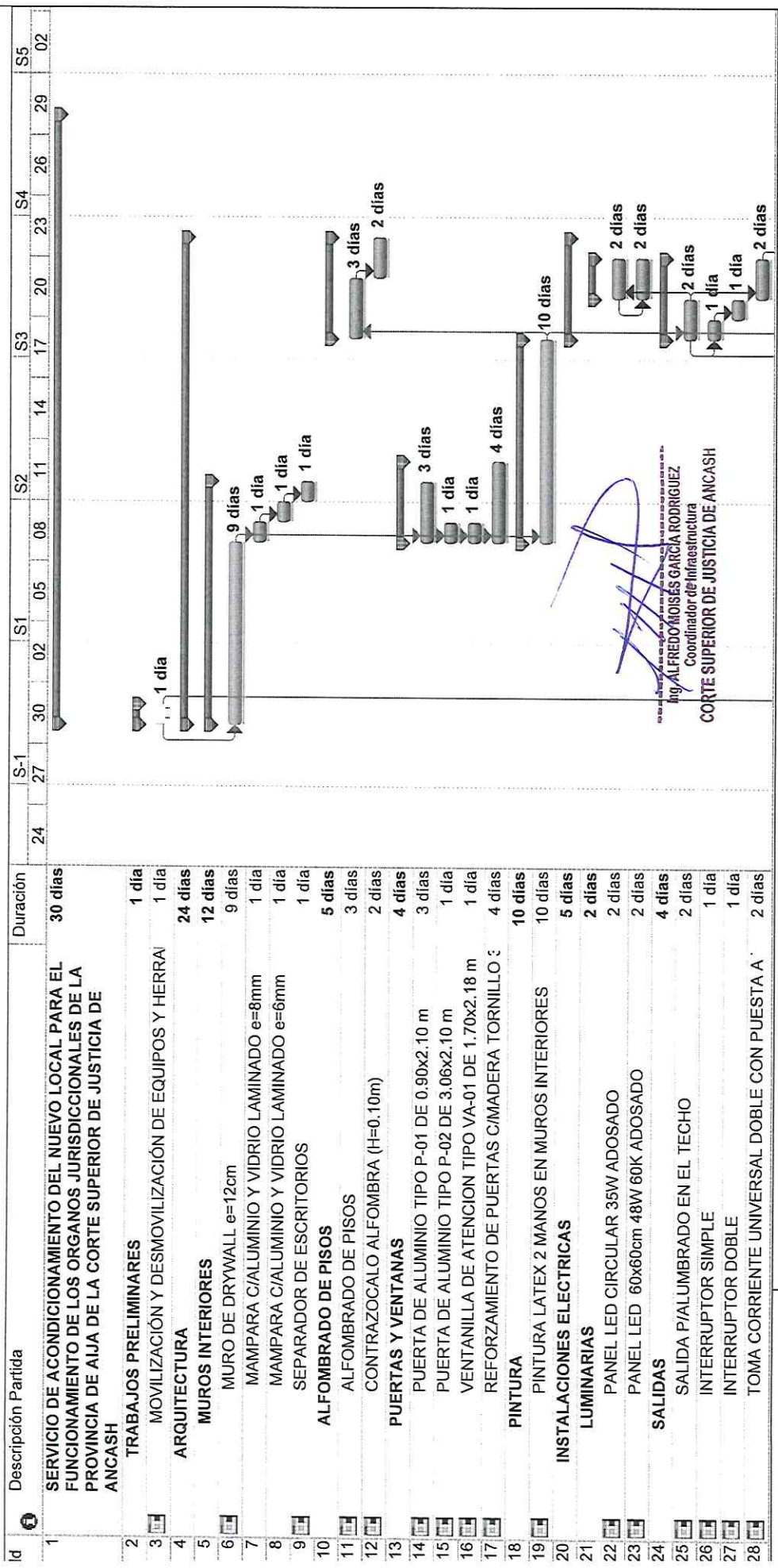
PROYECTO: "SERVICIO DE ACONDICIONAMIENTO DEL NUEVO LOCAL PARA EL FUNCIONAMIENTO DE LOS ORGANOS JURISDICCIONALES DE LA PROVINCIA DE AJIA DE LA CORTE SUPERIOR DE JUSTICIA DE ANCASH"



Tarea	Tarea resumida	Tareas externas
Tarea crítica	Tarea crítica resumida	Resumen del proyecto
Progreso	Hito resumido	Agrupar por síntesis
Hito	Progreso resumido	Fecha límite
Resumen	División	

CRONOGRAMA DE AVANCE DEL SERVICIO

PROYECTO: "SERVICIO DE ACONDICIONAMIENTO DEL NUEVO LOCAL PARA EL FUNCIONAMIENTO DE LOS ORGANOS JURISDICCIONALES DE LA PROVINCIA DE AJIA DE LA CORTE SUPERIOR DE JUSTICIA DE ANCASH"

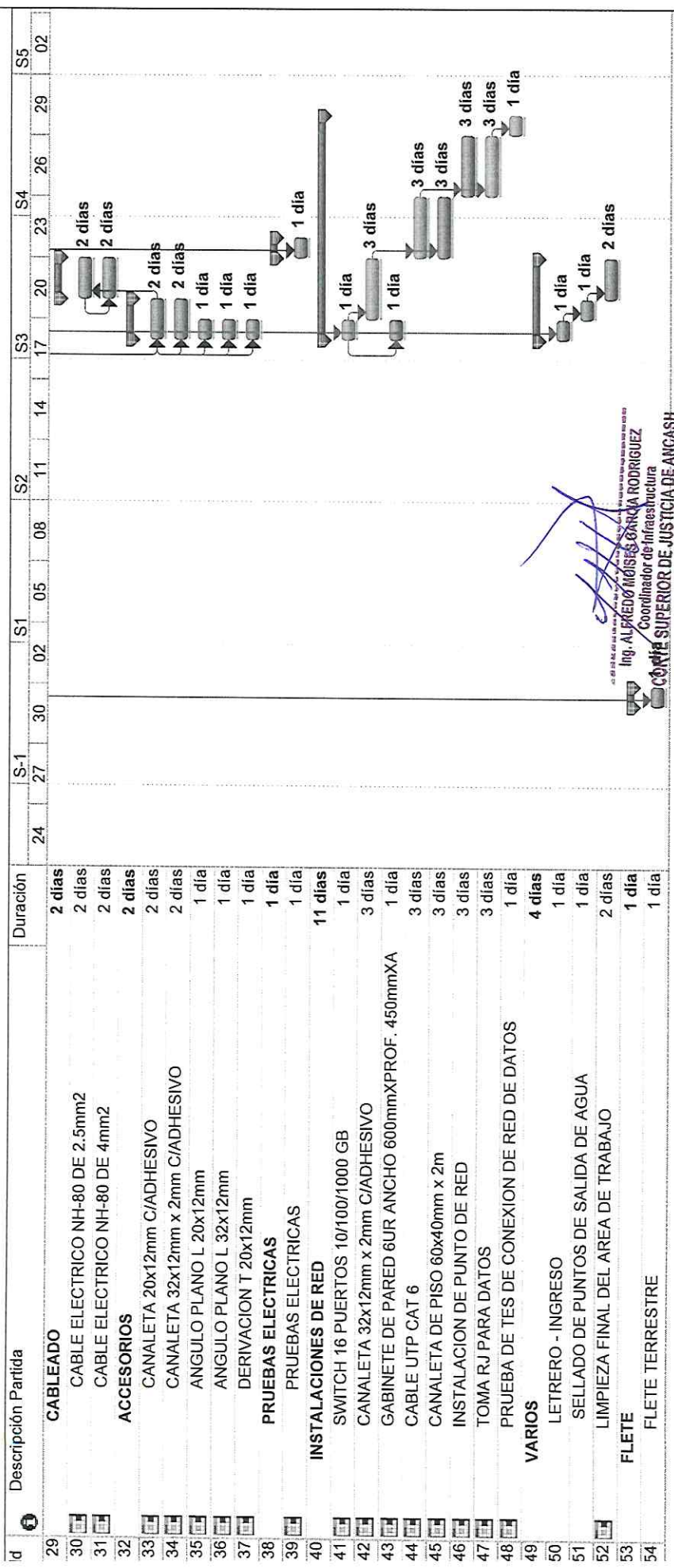

CORTE SUPERIOR DE JUSTICIA DE ANCASH	Tarea		Tarea resumida		Tareas externas	
	Tarea crítica		Tarea crítica resumida		Resumen del proyecto	
	Progreso		Hito resumido		Agrupar por síntesis	
	Hito		Progreso resumido		Fecha límite	
	Resumen		División			



PLANOS

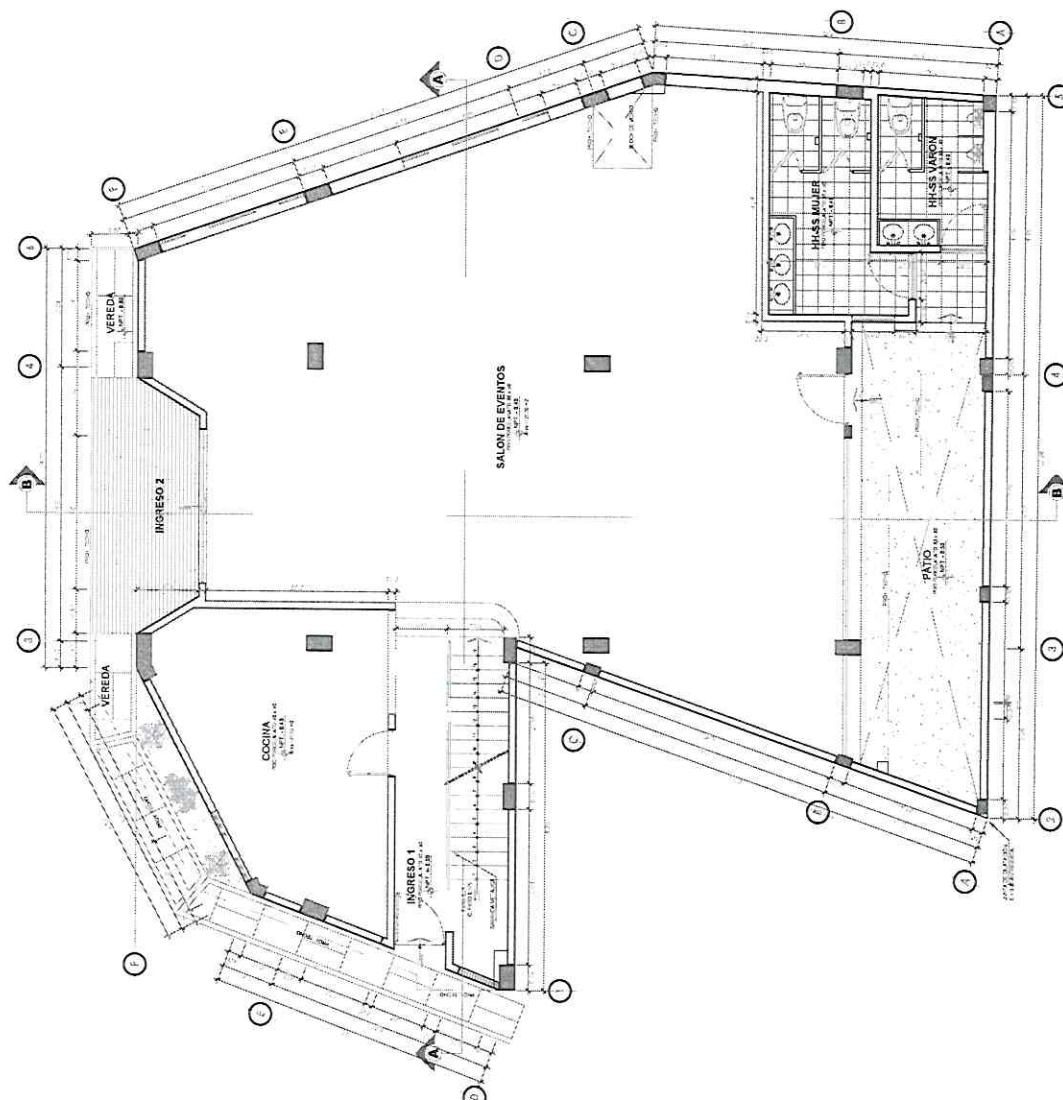

PLANTA : PRIMER PISO

ESD. 1/50

[Signature]
 Ing. ALFREDO BOISES GARCIA RODRIGUEZ
 Coordinador de Infraestructura
CORTE SUPERIOR DE JUSTICIA DE ANCASH

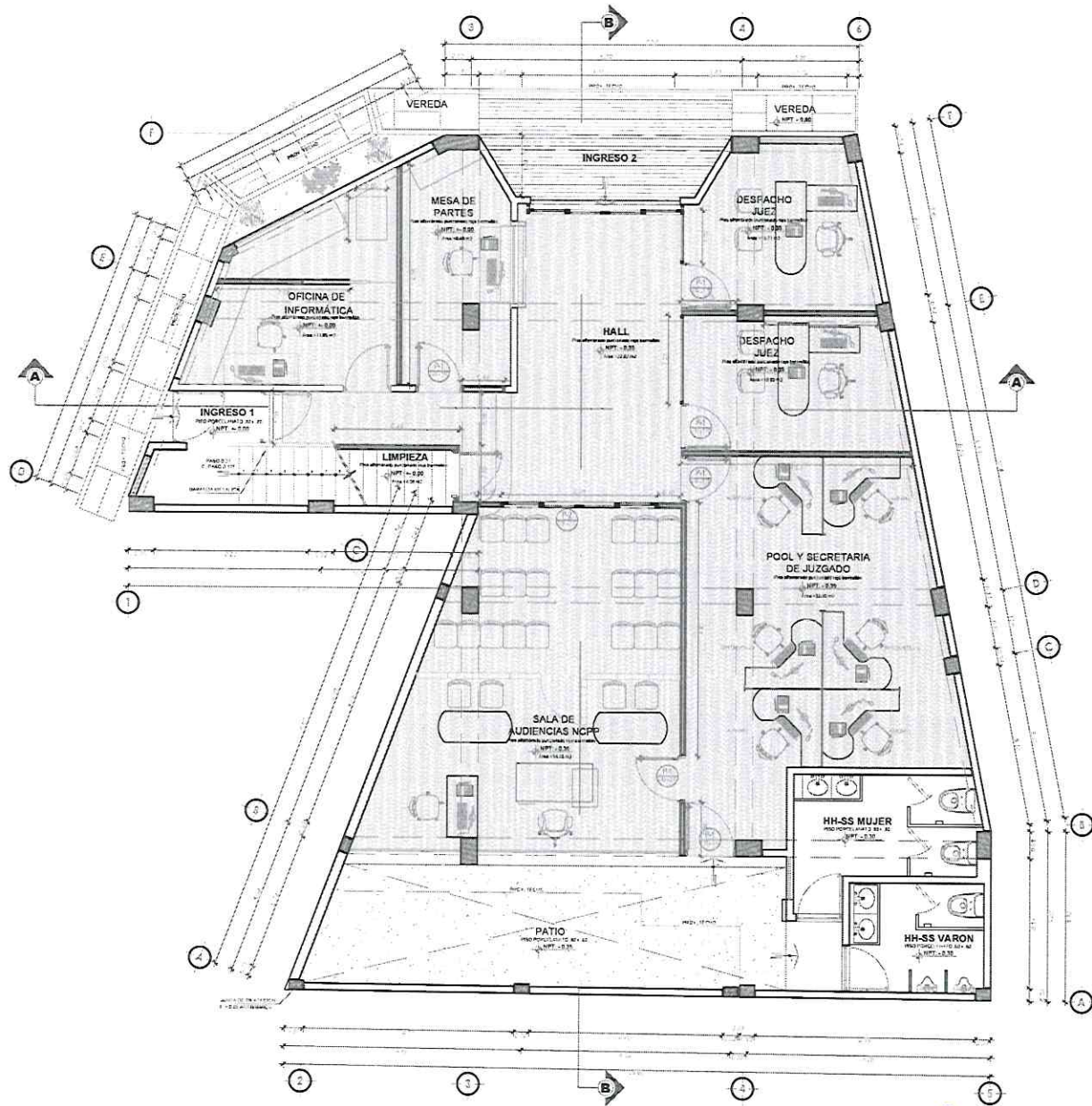

PLANTA : PRIMER PISO

ESC. 1/50

Ing. ALFREDO MOISES GARCIA RODRIGUEZ
 Coordinador de Infraestructura
 CORTE SUPERIOR DE JUSTICIA DE ANCASH

LEYENDA

	MURO DE DERRAMA
	PUERTA ALUMINADA EN PERFILES



**PODER JUDICIAL
 DEL PERÚ**

CORTE SUPERIOR DE JUSTICIA DE ANCASH

PROYECTO DE ADECUACIÓN PARA EL FUNCIONAMIENTO DEL CORTE SUPERIOR DE JUSTICIA DE ANCASH

NPT. + 3.00

NPT. - 0.35

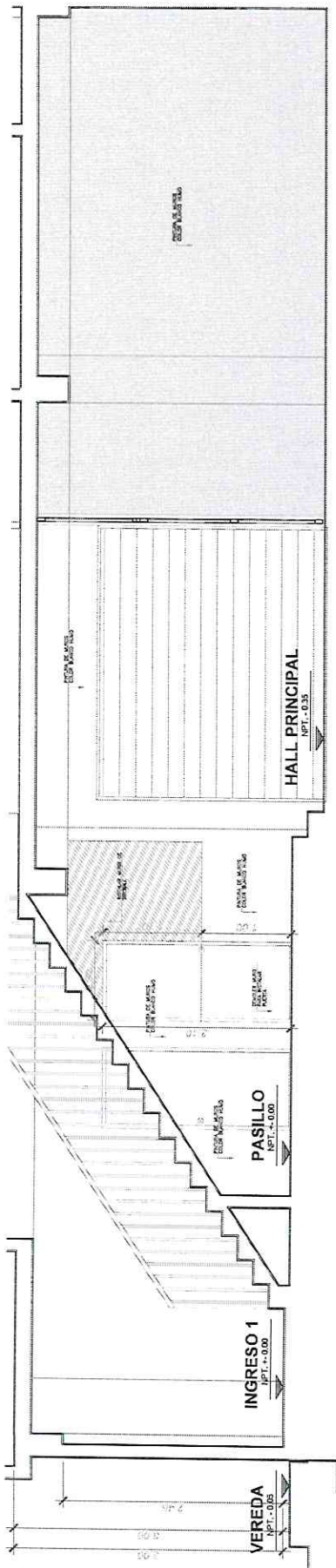

CORTE A - A

ESC. 1/50

NPT. + 3.00

NPT. - 0.35

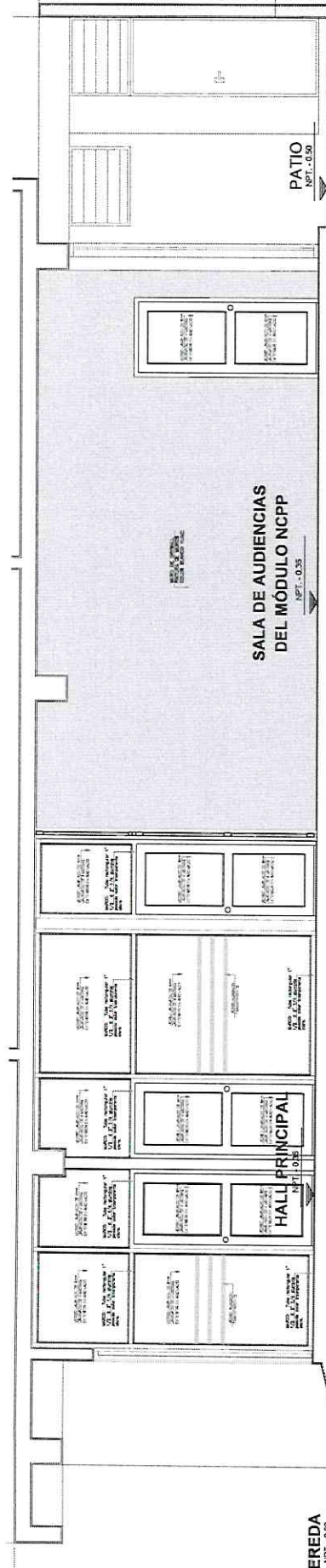

CORTE B - B

ESC. 1/50

Ing. ALFREDO MOISES GARCIA RODRIGUEZ
Coordinador de Infraestructura
CORTE SUPERIOR DE JUSTICIA DE ANCASH



PODER JUDICIAL
DEL PERÚ
Corte Superior de Justicia de
Ancash

CORTE SUPERIOR DE JUSTICIA DE ANCASH

SECCION DE INGENIERIA DE INFRACSTRUCTURA DE LA
FACULTAD DE INGENIERIA DE INFRACSTRUCTURA DE LA

ARQUITECTURA - CORTE SECCION A Y B

INDICA

AP04

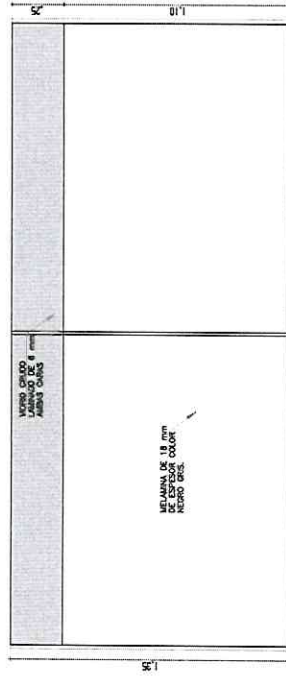

ELEVACIÓN PERIL

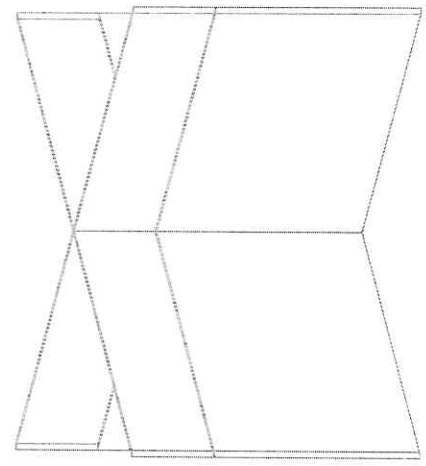

ELEVACIÓN ISOMÉTRICA

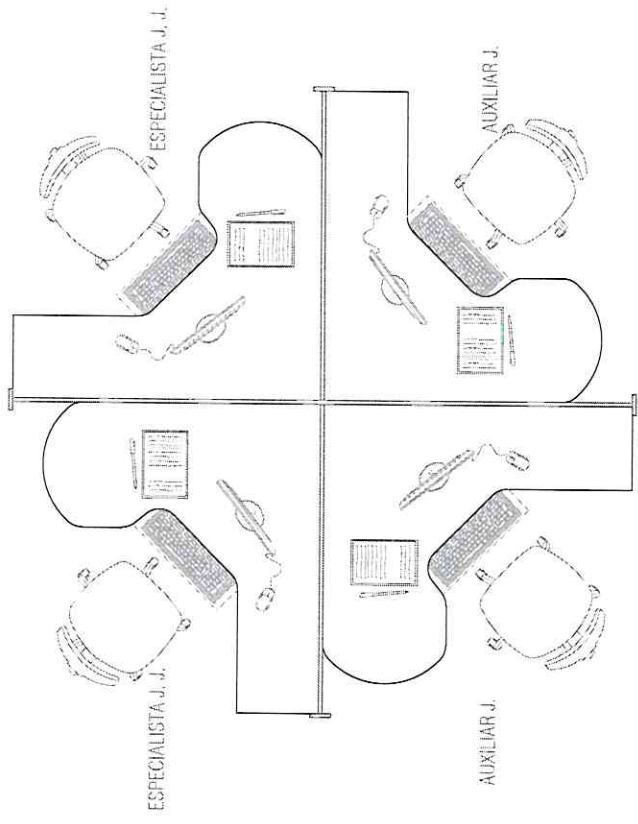

Ing. ALFREDO MOISES GARCIA RODRIGUEZ
 Coordinador de Infraestructura
CORTE SUPERIOR DE JUSTICIA DE ANCASH

PODER JUDICIAL
DEL PERÚ
Corte Superior de Justicia de
Ancash

CORTE SUPERIOR DE JUSTICIA DE ANCASH
 INDICA
A-06
 ARQUITECTURA - Detalle de Division Mobiliarios
 DE ACUERDO A LA NORMA E-020

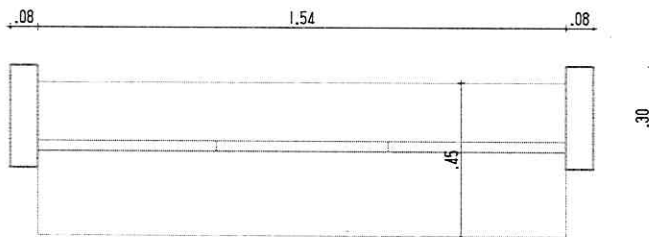

PLANO VISTA ELEVACIÓN

ESC. : 1/10

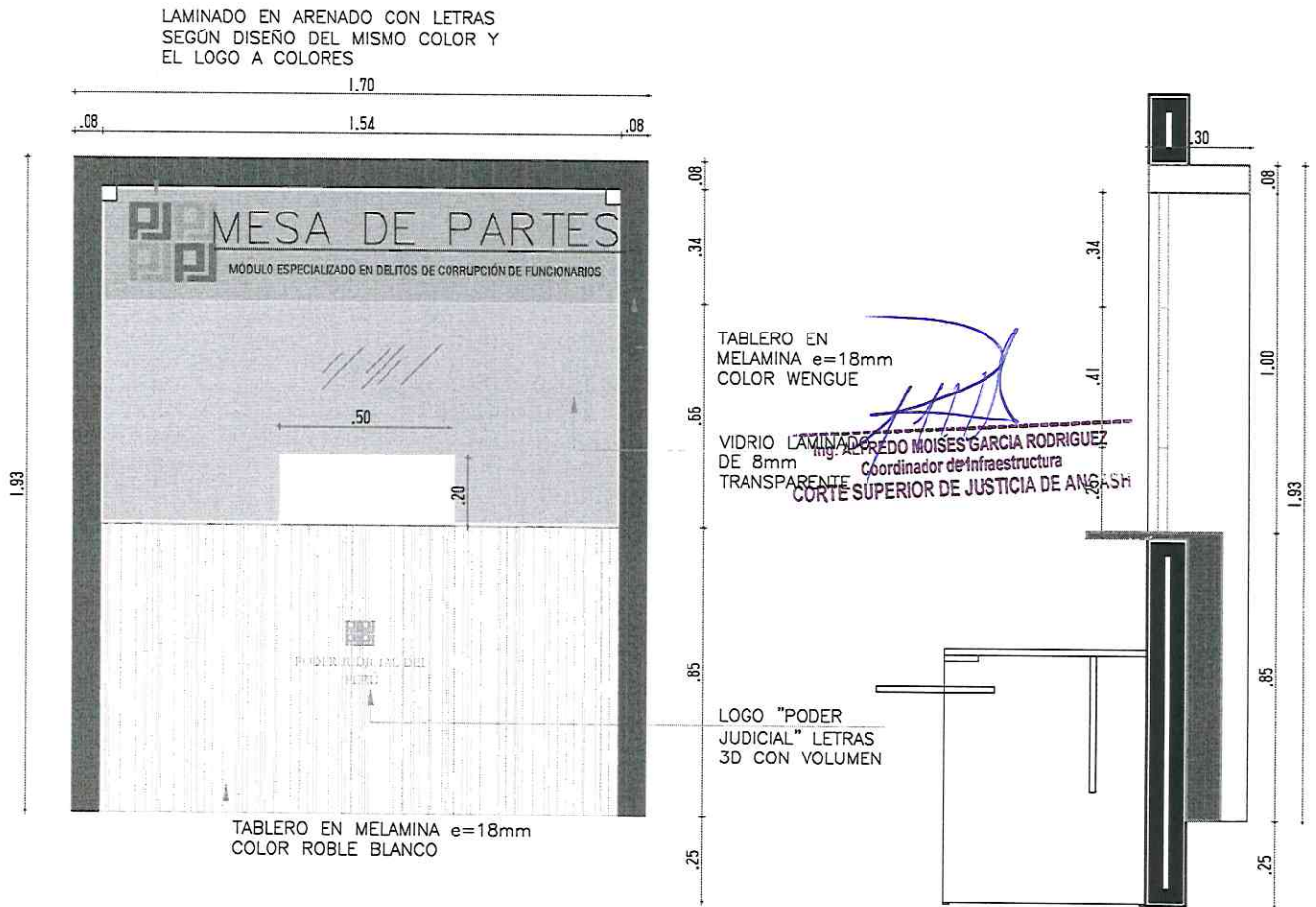

PLANO DE MODULO DE ATENCIÓN

ESC. : 1/10

PLANO CORTE MÓDULO ATENCIÓN

ESC. : 1/10

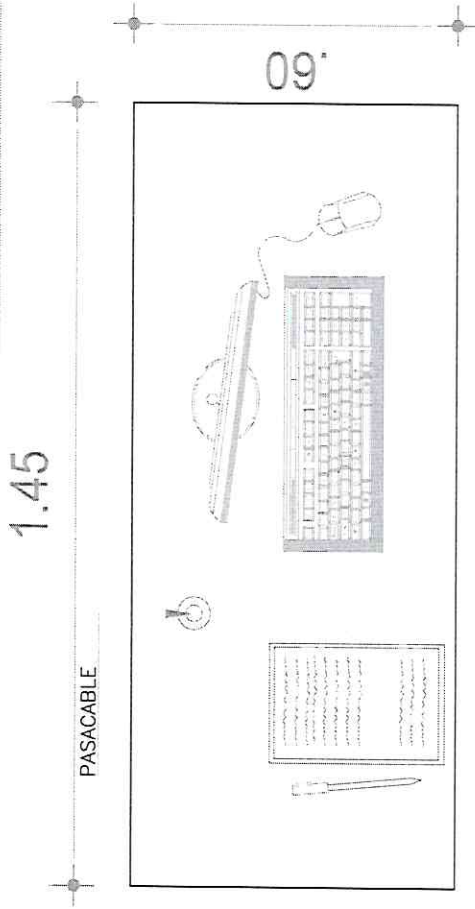

PLANO

ESC. 1/10

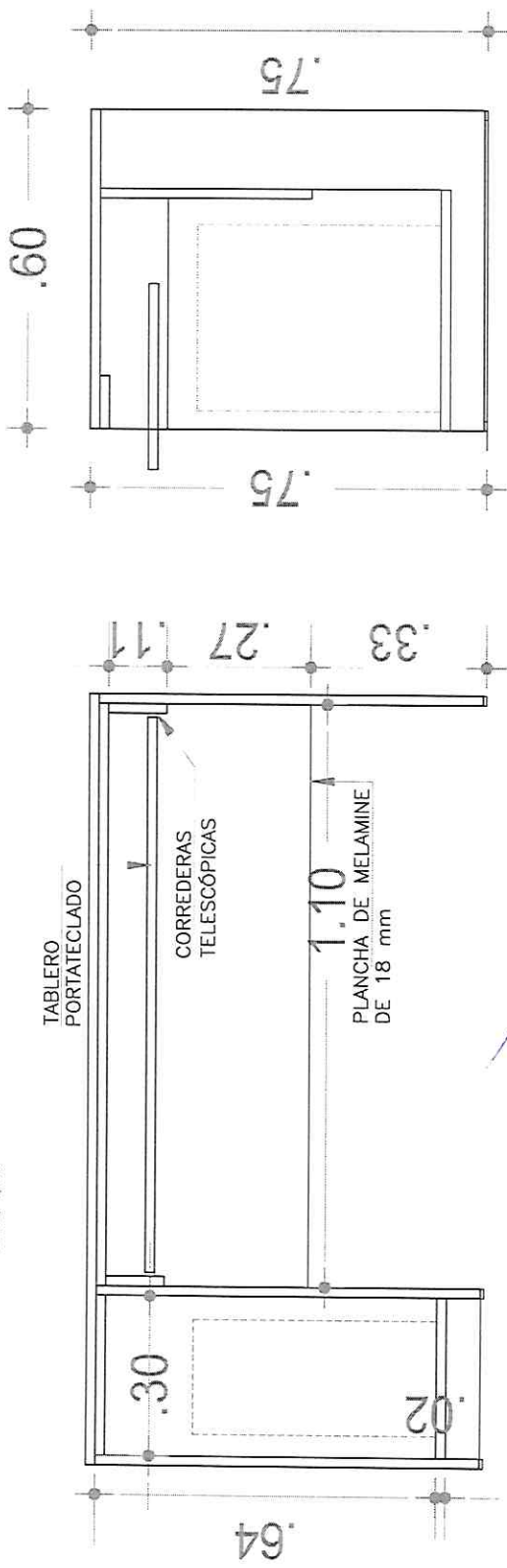

VISTA FRONTAL

ESC. 1/10

VISTA PERFIL

ESC. 1/10

Ing. ALFREDO MOISES GARCIA RODRIGUEZ
Coordinador de Infraestructura
CORTE SUPERIOR DE JUSTICIA DE ANCASH



**PODER JUDICIAL
DEL PERÚ**
*Corte Superior de Justicia de
Ancash*

CORTE SUPERIOR DE JUSTICIA DE ANCASH

INDICA
A-09

ARQUITECTURA - Detalle Módulo de Atención

Proyecto: SERVICIO DE ATENCIÓN PARA EL FUNCIONAMIENTO DE LAS COJ. DE LA
PANTALLA DE AGA DE LA CORTE SUPERIOR DE JUSTICIA DE ANCASH

Elaborado: [blank] Revisado: [blank] Aprobado: [blank]

Fecha: [blank] Lugar: [blank] Proyecto: [blank] A-09

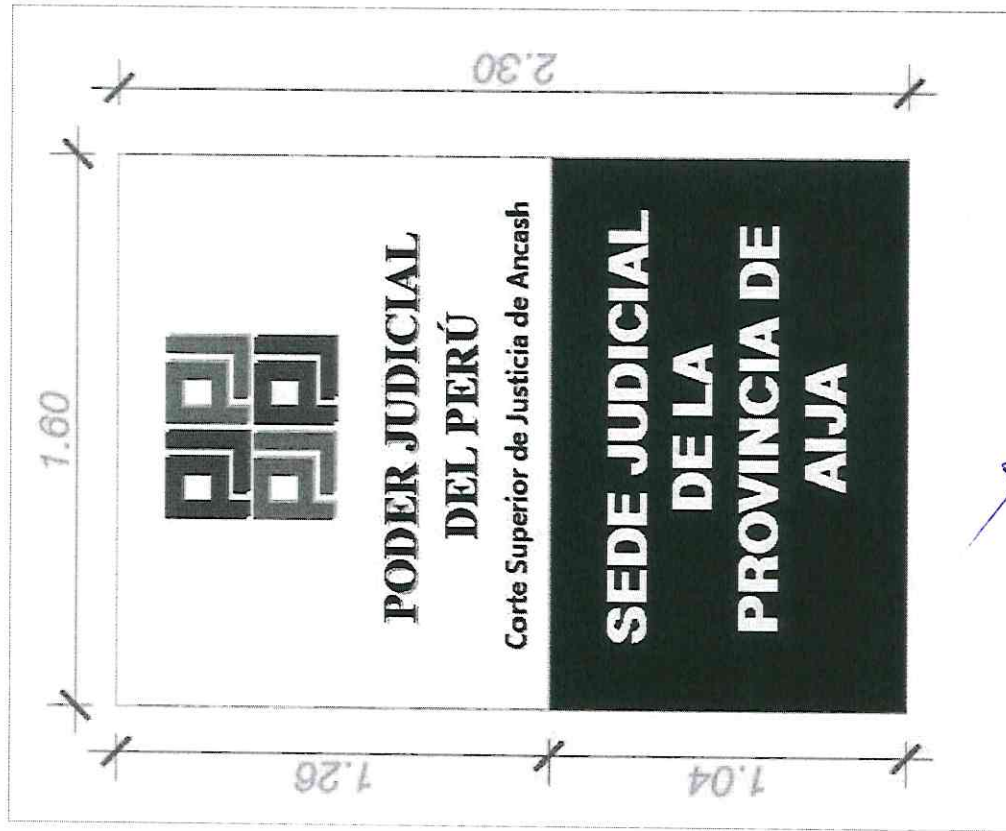

[Signature]
Ing. ALFREDO MOISES GARCÍA RODRIGUEZ
Coordinador de Infraestructura
CORTE SUPERIOR DE JUSTICIA DE ANCASH



CORTE SUPERIOR DE JUSTICIA DE ANCASH	
INDICA	A-10
SERVICIO DE ASESORIA PARA EL FUNCIONAMIENTO DE LA OFICINA DE LA PROVINCIA DE AIJA DE LA CORTE SUPERIOR DE JUSTICIA DE ANCASH	
Proyecto	Arquitectura - Detalle Letrero
Autores	Ing. Alfredo Moises García Rodríguez
Fecha	10/05/2013

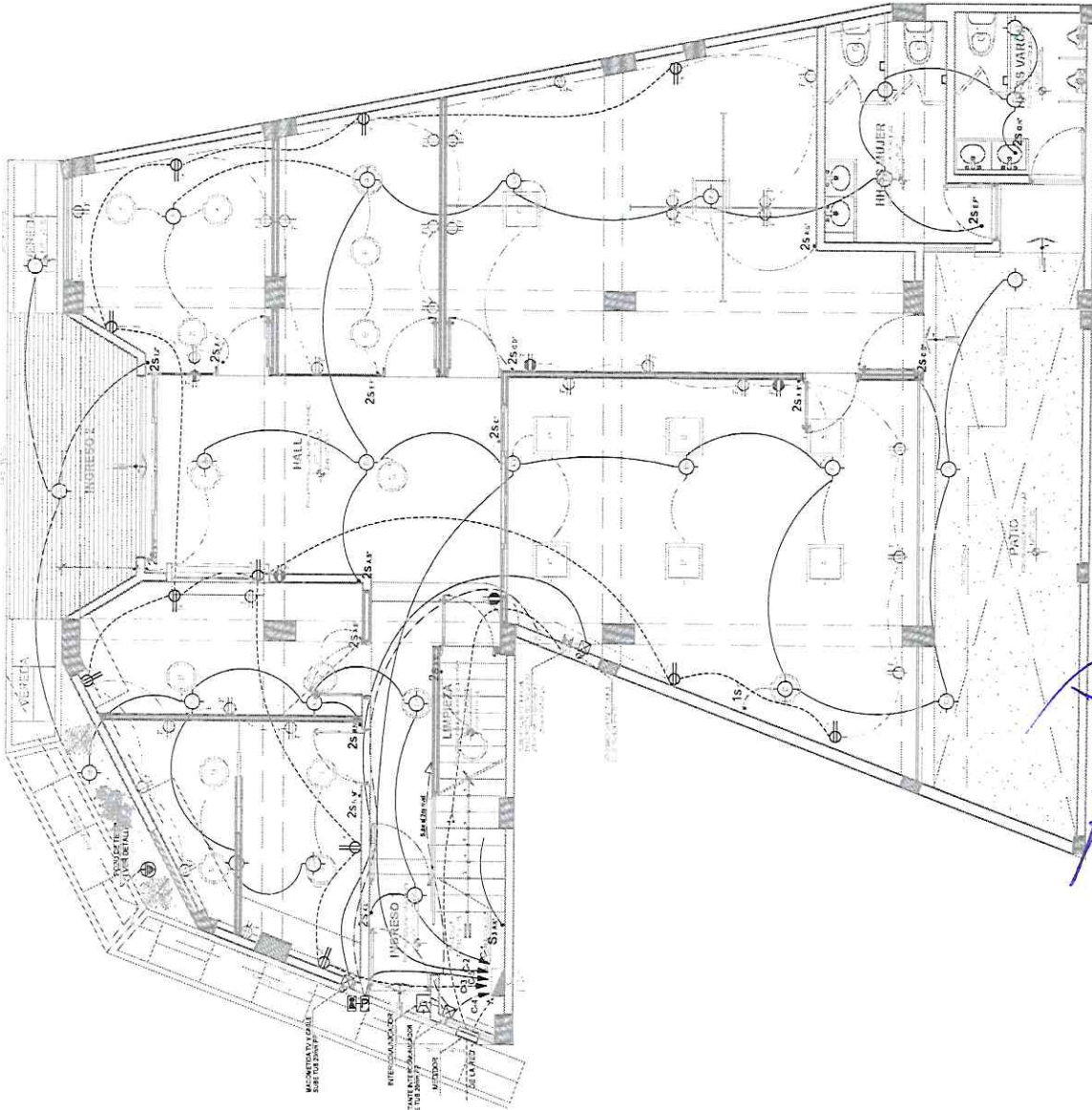

PLANTA : PRIMER PISO

LEG. 1/50

Ing. ALFREDO MOISES GARCIA RODRIGUEZ
Coordinador de Infraestructura
CORTE SUPERIOR DE JUSTICIA DE ANCASH

**PODER JUDICIAL
DEL PERÚ**
Corte Superior de Justicia de
Ancash

CORTE SUPERIOR DE JUSTICIA DE ANCASH

SECCION DE INGENIERIA ELÉCTRICA Y SISTEMAS DE ENERGÍA ELÉCTRICA
DISEÑO DE INSTALACIONES ELÉCTRICAS

PROYECTO: INSTALACIONES ELÉCTRICAS
FECHA: 10/07/2014
DISEÑADOR: ALFREDO MOISES GARCIA RODRIGUEZ
VERIFICADOR: ALFREDO MOISES GARCIA RODRIGUEZ
APROBADO: ALFREDO MOISES GARCIA RODRIGUEZ

INDICA

1210
6

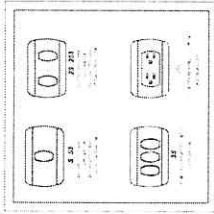

LEYENDA		CANT.	NOTAS
1	Interruptor de 15A	1	Interruptor de 15A
2	Interruptor de 20A	1	Interruptor de 20A
3	Interruptor de 25A	1	Interruptor de 25A
4	Interruptor de 30A	1	Interruptor de 30A
5	Interruptor de 35A	1	Interruptor de 35A
6	Interruptor de 40A	1	Interruptor de 40A
7	Interruptor de 45A	1	Interruptor de 45A
8	Interruptor de 50A	1	Interruptor de 50A
9	Interruptor de 55A	1	Interruptor de 55A
10	Interruptor de 60A	1	Interruptor de 60A
11	Interruptor de 65A	1	Interruptor de 65A
12	Interruptor de 70A	1	Interruptor de 70A
13	Interruptor de 75A	1	Interruptor de 75A
14	Interruptor de 80A	1	Interruptor de 80A
15	Interruptor de 85A	1	Interruptor de 85A
16	Interruptor de 90A	1	Interruptor de 90A
17	Interruptor de 95A	1	Interruptor de 95A
18	Interruptor de 100A	1	Interruptor de 100A
19	Interruptor de 105A	1	Interruptor de 105A
20	Interruptor de 110A	1	Interruptor de 110A
21	Interruptor de 115A	1	Interruptor de 115A
22	Interruptor de 120A	1	Interruptor de 120A
23	Interruptor de 125A	1	Interruptor de 125A
24	Interruptor de 130A	1	Interruptor de 130A
25	Interruptor de 135A	1	Interruptor de 135A
26	Interruptor de 140A	1	Interruptor de 140A
27	Interruptor de 145A	1	Interruptor de 145A
28	Interruptor de 150A	1	Interruptor de 150A
29	Interruptor de 155A	1	Interruptor de 155A
30	Interruptor de 160A	1	Interruptor de 160A
31	Interruptor de 165A	1	Interruptor de 165A
32	Interruptor de 170A	1	Interruptor de 170A
33	Interruptor de 175A	1	Interruptor de 175A
34	Interruptor de 180A	1	Interruptor de 180A
35	Interruptor de 185A	1	Interruptor de 185A
36	Interruptor de 190A	1	Interruptor de 190A
37	Interruptor de 195A	1	Interruptor de 195A
38	Interruptor de 200A	1	Interruptor de 200A
39	Interruptor de 205A	1	Interruptor de 205A
40	Interruptor de 210A	1	Interruptor de 210A
41	Interruptor de 215A	1	Interruptor de 215A
42	Interruptor de 220A	1	Interruptor de 220A
43	Interruptor de 225A	1	Interruptor de 225A
44	Interruptor de 230A	1	Interruptor de 230A
45	Interruptor de 235A	1	Interruptor de 235A
46	Interruptor de 240A	1	Interruptor de 240A
47	Interruptor de 245A	1	Interruptor de 245A
48	Interruptor de 250A	1	Interruptor de 250A
49	Interruptor de 255A	1	Interruptor de 255A
50	Interruptor de 260A	1	Interruptor de 260A
51	Interruptor de 265A	1	Interruptor de 265A
52	Interruptor de 270A	1	Interruptor de 270A
53	Interruptor de 275A	1	Interruptor de 275A
54	Interruptor de 280A	1	Interruptor de 280A
55	Interruptor de 285A	1	Interruptor de 285A
56	Interruptor de 290A	1	Interruptor de 290A
57	Interruptor de 295A	1	Interruptor de 295A
58	Interruptor de 300A	1	Interruptor de 300A
59	Interruptor de 305A	1	Interruptor de 305A
60	Interruptor de 310A	1	Interruptor de 310A
61	Interruptor de 315A	1	Interruptor de 315A
62	Interruptor de 320A	1	Interruptor de 320A
63	Interruptor de 325A	1	Interruptor de 325A
64	Interruptor de 330A	1	Interruptor de 330A
65	Interruptor de 335A	1	Interruptor de 335A
66	Interruptor de 340A	1	Interruptor de 340A
67	Interruptor de 345A	1	Interruptor de 345A
68	Interruptor de 350A	1	Interruptor de 350A
69	Interruptor de 355A	1	Interruptor de 355A
70	Interruptor de 360A	1	Interruptor de 360A
71	Interruptor de 365A	1	Interruptor de 365A
72	Interruptor de 370A	1	Interruptor de 370A
73	Interruptor de 375A	1	Interruptor de 375A
74	Interruptor de 380A	1	Interruptor de 380A
75	Interruptor de 385A	1	Interruptor de 385A
76	Interruptor de 390A	1	Interruptor de 390A
77	Interruptor de 395A	1	Interruptor de 395A
78	Interruptor de 400A	1	Interruptor de 400A
79	Interruptor de 405A	1	Interruptor de 405A
80	Interruptor de 410A	1	Interruptor de 410A
81	Interruptor de 415A	1	Interruptor de 415A
82	Interruptor de 420A	1	Interruptor de 420A
83	Interruptor de 425A	1	Interruptor de 425A
84	Interruptor de 430A	1	Interruptor de 430A
85	Interruptor de 435A	1	Interruptor de 435A
86	Interruptor de 440A	1	Interruptor de 440A
87	Interruptor de 445A	1	Interruptor de 445A
88	Interruptor de 450A	1	Interruptor de 450A
89	Interruptor de 455A	1	Interruptor de 455A
90	Interruptor de 460A	1	Interruptor de 460A
91	Interruptor de 465A	1	Interruptor de 465A
92	Interruptor de 470A	1	Interruptor de 470A
93	Interruptor de 475A	1	Interruptor de 475A
94	Interruptor de 480A	1	Interruptor de 480A
95	Interruptor de 485A	1	Interruptor de 485A
96	Interruptor de 490A	1	Interruptor de 490A
97	Interruptor de 495A	1	Interruptor de 495A
98	Interruptor de 500A	1	Interruptor de 500A
99	Interruptor de 505A	1	Interruptor de 505A
100	Interruptor de 510A	1	Interruptor de 510A

INSUMOS		CANT.
Interruptor de 15A	1	1
Interruptor de 20A	1	1
Interruptor de 25A	1	1
Interruptor de 30A	1	1
Interruptor de 35A	1	1
Interruptor de 40A	1	1
Interruptor de 45A	1	1
Interruptor de 50A	1	1
Interruptor de 55A	1	1
Interruptor de 60A	1	1
Interruptor de 65A	1	1
Interruptor de 70A	1	1
Interruptor de 75A	1	1
Interruptor de 80A	1	1
Interruptor de 85A	1	1
Interruptor de 90A	1	1
Interruptor de 95A	1	1
Interruptor de 100A	1	1
Interruptor de 105A	1	1
Interruptor de 110A	1	1
Interruptor de 115A	1	1
Interruptor de 120A	1	1
Interruptor de 125A	1	1
Interruptor de 130A	1	1
Interruptor de 135A	1	1
Interruptor de 140A	1	1
Interruptor de 145A	1	1
Interruptor de 150A	1	1
Interruptor de 155A	1	1
Interruptor de 160A	1	1
Interruptor de 165A	1	1
Interruptor de 170A	1	1
Interruptor de 175A	1	1
Interruptor de 180A	1	1
Interruptor de 185A	1	1
Interruptor de 190A	1	1
Interruptor de 195A	1	1
Interruptor de 200A	1	1
Interruptor de 205A	1	1
Interruptor de 210A	1	1
Interruptor de 215A	1	1
Interruptor de 220A	1	1
Interruptor de 225A	1	1
Interruptor de 230A	1	1
Interruptor de 235A	1	1
Interruptor de 240A	1	1
Interruptor de 245A	1	1
Interruptor de 250A	1	1
Interruptor de 255A	1	1
Interruptor de 260A	1	1
Interruptor de 265A	1	1
Interruptor de 270A	1	1
Interruptor de 275A	1	1
Interruptor de 280A	1	1
Interruptor de 285A	1	1
Interruptor de 290A	1	1
Interruptor de 295A	1	1
Interruptor de 300A	1	1
Interruptor de 305A	1	1
Interruptor de 310A	1	1
Interruptor de 315A	1	1
Interruptor de 320A	1	1
Interruptor de 325A	1	1
Interruptor de 330A	1	1
Interruptor de 335A	1	1
Interruptor de 340A	1	1
Interruptor de 345A	1	1
Interruptor de 350A	1	1
Interruptor de 355A	1	1
Interruptor de 360A	1	1
Interruptor de 365A	1	1
Interruptor de 370A	1	1
Interruptor de 375A	1	1
Interruptor de 380A	1	1
Interruptor de 385A	1	1
Interruptor de 390A	1	1
Interruptor de 395A	1	1
Interruptor de 400A	1	1
Interruptor de 405A	1	1
Interruptor de 410A	1	1
Interruptor de 415A	1	1
Interruptor de 420A	1	1
Interruptor de 425A	1	1
Interruptor de 430A	1	1
Interruptor de 435A	1	1
Interruptor de 440A	1	1
Interruptor de 445A	1	1
Interruptor de 450A	1	1
Interruptor de 455A	1	1
Interruptor de 460A	1	1
Interruptor de 465A	1	1
Interruptor de 470A	1	1
Interruptor de 475A	1	1
Interruptor de 480A	1	1
Interruptor de 485A	1	1
Interruptor de 490A	1	1
Interruptor de 495A	1	1
Interruptor de 500A	1	1
Interruptor de 505A	1	1
Interruptor de 510A	1	1

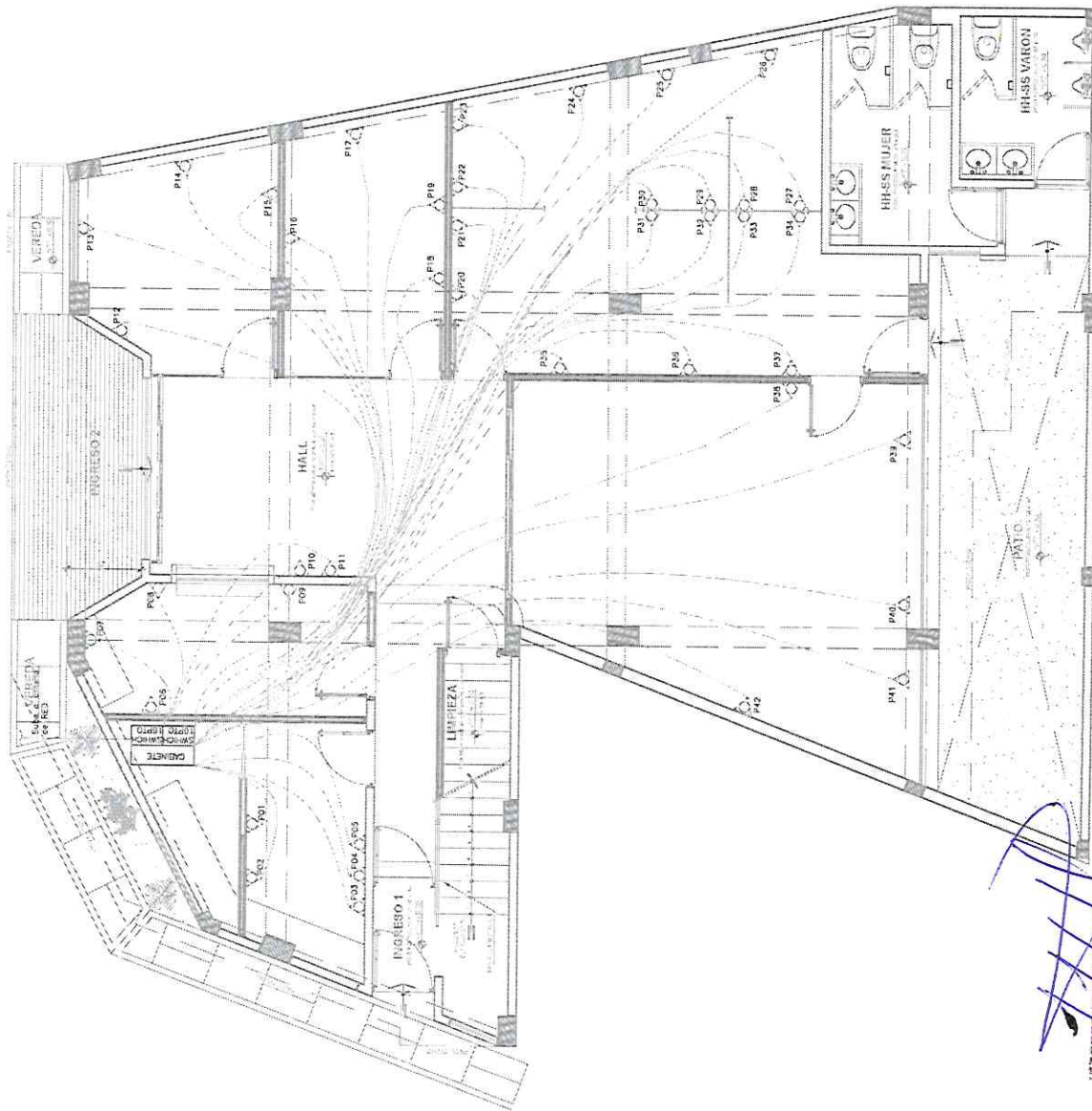

PLANTA : PRIMER PISO

ESC. 1/50

Ing. ALFREDO MOSES GARCIA RODRIGUEZ
Coordinador de Infraestructura
CORTE SUPERIOR DE JUSTICIA DE ANCASH

LEYENDA-COMUNICACIONES

SIMBOLO	DESCRIPCION
	SWICH
	Salida para internet inc. accesos 0.40 m
	Canalela de Pared PVC SATRA

**PODER JUDICIAL
DEL PERÚ**
Corte Superior de Justicia de
Ancash

CORTE SUPERIOR DE JUSTICIA DE ANCASH

SEDE ANCHAS DE LA CORTE SUPERIOR DE JUSTICIA DE ANCASH
CALLE 100 N° 1000 - 10000
TEL: 054 222 2222
FAX: 054 222 2222
CORREO: info@csja-ancash.gob.pe

INDICA
IR211

3.1. REQUISITOS DE CALIFICACIÓN

A. CAPACIDAD LEGAL

A.1. REPRESENTACIÓN

REQUISITOS:

- Documento **que acredite** fehacientemente la representación de quien suscribe la Oferta
- En el caso de consorcios, este documento debe **ser presentado** por cada uno de los integrantes del consorcio que suscriba la promesa de consorcio, según corresponda.
- Promesa de consorcio con firmas legalizadas en la que se consigne los integrantes, el representante común, el domicilio común y las obligaciones a las que se compromete cada uno de los integrantes del consorcio, así como el porcentaje equivalente a dichas obligaciones (Anexo N° 5)
- El representante común del consorcio se encuentra facultado para actuar en nombre y en representación del mismo en todos los actos referidos al procedimiento de selección, suscripción y ejecución del contrato, con amplias y suficientes facultades.

Acreditación

- Tratándose de persona jurídica, copia del certificado de vigencia de poder del representante legal, apoderado o mandatario designado para tal efecto, expedido por registros públicos.
- En caso de persona natural, copia del documento nacional de identidad o documento análogo.

B. CAPACIDAD TÉCNICA Y PROFESIONAL

B.1. EXPERIENCIA DEL PERSONAL CLAVE

01 COORDINADOR DE SERVICIO (Tiempo Completo), Profesional (Ingeniero Civil y/o Arquitecto) debe contar con experiencia profesional mínima efectiva de 24 meses acumulados como supervisor y/o jefe de supervisor y/o residente en servicios y obras en similares.

Se consideran servicios u obras similares a los siguientes: Servicios y/o obras de mejoramiento mantenimiento, adecuación, reparación, instalación, acondicionamiento, remodelación, implementación y ampliación de edificaciones en general en instituciones Públicas o privadas

Acreditación:

La experiencia del personal clave se acreditará con cualquiera de los siguientes documentos: (i) copia simple de contratos y su respectiva conformidad o (ii) constancia o (iii) certificados o (iv) cualquier otra documentación de manera fehacientemente demuestre la experiencia del personal propuesto

Importante

- Los documentos que acreditan la experiencia deben incluir los nombres y apellidos del profesional, el cargo desempeñado, el plazo de la prestación indicando el día, mes y año de inicio y culminación, el nombre de la Entidad u organización que emite el documento y la fecha de emisión.
- En caso los documentos para acreditar la experiencia establezcan el plazo de la experiencia adquirida por el profesional en meses sin especificar los días se debe considerar el mes completo.
- Al calificar la experiencia del personal, se debe valorar de manera integral los documentos presentados por el postor para acreditar dicha experiencia. En tal sentido, aun cuando en los documentos presentados, la denominación del cargo o puesto no coincida literalmente con aquella prevista en las bases, se deberá validar la experiencia si las actividades que realizó el personal corresponden con la función propia del cargo o puesto requerido en las bases.

C. EXPERIENCIA DEL POSTOR

REQUISITOS: El postor debe acreditar un monto facturado acumulado equivalente a S/. 200,662.12 (Doscientos mil seis cientos sesenta y dos con 12/100 soles), por la ejecución de servicios iguales o similares al objeto de la convocatoria, durante los ocho (8) años anteriores a la fecha de la presentación de ofertas que se computarán desde la fecha de conformidad o emisión del comprobante de pago , según corresponda.

En el caso de postores que declaren en el Anexo N° 1 tener la condición de micro y pequeña empresa, se acredita una experiencia de S/ 22,500.00 (veintidós mil quinientos con 00/100), por la venta de servicios iguales o similares al objeto de la convocatoria, durante los ocho (8) años anteriores a la fecha de la presentación de ofertas que se

computarán desde la fecha de la conformidad o emisión del comprobante de pago, según corresponda. En el caso de consorcios, todos los integrantes deben contar con la condición de micro y pequeña empresa.

Se consideran servicios u obras similares a los siguientes: *Servicios y/o obras de mejoramiento mantenimiento, adecuación, reparación, instalación, acondicionamiento, remodelación, implementación y ampliación de edificaciones en general en instituciones Públicas o privadas.*

Acreditación:

La experiencia del postor en la especialidad se acreditará con copia simple de (i) contratos u órdenes de servicios, y su respectiva conformidad o constancia de prestación; o (ii) comprobantes de pago cuya cancelación se acredite documental y fehacientemente, con voucher de depósito, nota de abono, reporte de estado de cuenta, cualquier otro documento emitido por Entidad del sistema financiero que acredite el abono o mediante cancelación en el mismo comprobante de pago¹³, correspondientes a un máximo de veinte (20) contrataciones.

En caso los postores presenten varios comprobantes de pago para acreditar una sola contratación, se debe acreditar que corresponden a dicha contratación; de lo contrario, se asumirá que los comprobantes acreditan contrataciones independientes, en cuyo caso solo se considerará, para la evaluación, las veinte (20) primeras contrataciones indicadas en el **Anexo Nº 8** referido a la Experiencia del Postor en la Especialidad

En el caso de servicios de ejecución periódica o continuada, solo se considera como experiencia la parte del contrato que haya sido ejecutada durante los ocho (8) años anteriores a la fecha de presentación de ofertas, debiendo adjuntarse copia de las conformidades correspondientes a tal parte o los respectivos comprobantes de pago cancelados.

En los casos que se acredite experiencia adquirida en consorcio, debe presentarse la promesa de consorcio o el contrato de consorcio del cual se desprenda fehacientemente el porcentaje de las obligaciones que se asumió en el contrato presentado; de lo contrario, no se computará la experiencia proveniente de dicho contrato.

Asimismo, cuando se presenten contratos derivados de procesos de selección convocados antes del 20.09.2012, la calificación se ceñirá al método descrito en la Directiva “Participación de Proveedores en Consorcio en las Contrataciones del Estado”, debiendo presumirse que el porcentaje de las obligaciones equivale al porcentaje de participación de la promesa de consorcio o del contrato de consorcio. En caso que en dichos documentos no se consigne el porcentaje de participación se presumirá que las obligaciones se ejecutaron en partes iguales.

Si el titular de la experiencia no es el postor, consignar si dicha experiencia corresponde a la matriz en caso que el postor sea sucursal, o fue transmitida por reorganización societaria, debiendo acompañar la documentación sustentatoria correspondiente.

Si el postor acredita experiencia de otra persona jurídica como consecuencia de una reorganización societaria, debe presentar adicionalmente el **Anexo Nº 9**.

Cuando en los contratos, órdenes de servicios o comprobantes de pago el monto facturado se encuentre expresado en moneda extranjera, debe indicarse el tipo de cambio venta publicado por la Superintendencia de Banca, Seguros y AFP correspondiente a la fecha de suscripción del contrato, de emisión de la orden de servicios o de cancelación del comprobante de pago, según corresponda.

Sin perjuicio de lo anterior, los postores deben llenar y presentar el **Anexo Nº 8** referido a la Experiencia del Postor en la Especialidad

¹³ Cabe precisar que, de acuerdo con la **Resolución Nº 0065-2018-TCE-S1 del Tribunal de Contrataciones del Estado**:

“... el solo sello de cancelado en el comprobante, cuando ha sido colocado por el propio postor, no puede ser considerado como una acreditación que produzca fehaciencia en relación a que se encuentra cancelado. Admitir ello equivaldría a considerar como válida la sola declaración del postor afirmando que el comprobante de pago ha sido cancelado”

(...)

“Situación diferente se suscita ante el sello colocado por el cliente del postor [sea utilizando el término “cancelado” o “pagado”] supuesto en el cual sí se contaría con la declaración de un tercero que brinde certeza, ante la cual debiera reconocerse la validez de la experiencia”.

CAPÍTULO IV FACTORES DE EVALUACIÓN

La evaluación se realiza sobre la base de cien (100) puntos.

Para determinar la oferta con el mejor puntaje y el orden de prelación de las ofertas, se considera lo siguiente:

FACTOR DE EVALUACIÓN	PUNTAJE / METODOLOGÍA PARA SU ASIGNACIÓN
A. PRECIO	
<u>Evaluación:</u> Se evaluará considerando el precio ofertado por el postor. <u>Acreditación:</u> Se acreditará mediante el documento que contiene el precio de la oferta (Anexo Nº 6).	<p>La evaluación consistirá en otorgar el máximo puntaje a la oferta de precio más bajo y otorgar a las demás ofertas puntajes inversamente proporcionales a sus respectivos precios, según la siguiente fórmula:</p> $P_i = \frac{O_m \times PMP}{O_i}$ <p> <i>i</i>= Oferta <i>P_i</i>= Puntaje de la oferta a evaluar <i>O_i</i>=Precio <i>i</i> <i>O_m</i>= Precio de la oferta más baja <i>PMP</i>=Puntaje máximo del precio </p> <p style="text-align: right;">100.00 puntos</p>

CAPÍTULO V PROFORMA DEL CONTRATO

Importante

Dependiendo del objeto del contrato, de resultar indispensable, puede incluirse cláusulas adicionales o la adecuación de las propuestas en el presente documento, las que en ningún caso pueden contemplar disposiciones contrarias a la normativa vigente ni a lo señalado en este capítulo.

Conste por el presente documento, la contratación del servicio de **CONSIGNAR LA DENOMINACIÓN DE LA CONVOCATORIA**, que celebra de una parte **CONSIGNAR EL NOMBRE DE LA ENTIDAD**, en adelante LA ENTIDAD, con RUC N° [...], con domicilio legal en [...], representada por [...], identificado con DNI N° [...], y de otra parte [...], con RUC N° [...], con domicilio legal en [...], inscrita en la Ficha N° [...] Asiento N° [...] del Registro de Personas Jurídicas de la ciudad de [...], debidamente representado por su Representante Legal, [...], con DNI N° [...], según poder inscrito en la Ficha N° [...], Asiento N° [...] del Registro de Personas Jurídicas de la ciudad de [...], a quien en adelante se le denominará EL CONTRATISTA en los términos y condiciones siguientes:

CLÁUSULA PRIMERA: ANTECEDENTES

Con fecha [...], el órgano encargado de las contrataciones o el comité de selección, según corresponda, adjudicó la buena pro de la **ADJUDICACIÓN SIMPLIFICADA N° [CONSIGNAR NOMENCLATURA DEL PROCEDIMIENTO DE SELECCIÓN]** para la contratación de **CONSIGNAR LA DENOMINACIÓN DE LA CONVOCATORIA**, a **INDICAR NOMBRE DEL GANADOR DE LA BUENA PRO**, cuyos detalles e importe constan en los documentos integrantes del presente contrato.

CLÁUSULA SEGUNDA: OBJETO

El presente contrato tiene por objeto **CONSIGNAR EL OBJETO DE LA CONTRATACIÓN**.

CLÁUSULA TERCERA: MONTO CONTRACTUAL

El monto total del presente contrato asciende a **CONSIGNAR MONEDA Y MONTO**, que incluye todos los impuestos de Ley.

Este monto comprende el costo del servicio, todos los tributos, seguros, transporte, inspecciones, pruebas y, de ser el caso, los costos laborales conforme a la legislación vigente, así como cualquier otro concepto que pueda tener incidencia sobre la ejecución del servicio materia del presente contrato.

CLÁUSULA CUARTA: DEL PAGO¹⁴

LA ENTIDAD se obliga a pagar la contraprestación a EL CONTRATISTA en **INDICAR MONEDA**, en **INDICAR SI SE TRATA DE PAGO ÚNICO, PAGOS PARCIALES O PAGOS PERIÓDICOS**, luego de la recepción formal y completa de la documentación correspondiente, según lo establecido en el artículo 171 del Reglamento de la Ley de Contrataciones del Estado.

Para tal efecto, el responsable de otorgar la conformidad de la prestación deberá hacerlo en un plazo que no excederá de los siete (7) días de producida la recepción, salvo que se requiera efectuar pruebas que permitan verificar el cumplimiento de la obligación, en cuyo caso la conformidad se emite en un plazo máximo de quince (15) días, bajo responsabilidad de dicho funcionario.

LA ENTIDAD debe efectuar el pago dentro de los diez (10) días calendario siguientes de otorgada la conformidad de los servicios, siempre que se verifiquen las condiciones establecidas en el

¹⁴ En cada caso concreto, dependiendo de la naturaleza del contrato, podrá adicionarse la información que resulte pertinente a efectos de generar el pago.

contrato para ello, bajo responsabilidad del funcionario competente.

En caso de retraso en el pago por parte de LA ENTIDAD, salvo que se deba a caso fortuito o fuerza mayor, EL CONTRATISTA tendrá derecho al pago de intereses legales conforme a lo establecido en el artículo 39 de la Ley de Contrataciones del Estado y en el artículo 171 de su Reglamento, los que se computan desde la oportunidad en que el pago debió efectuarse.

CLÁUSULA QUINTA: DEL PLAZO DE LA EJECUCIÓN DE LA PRESTACIÓN

El plazo de ejecución del presente contrato es de [.....], el mismo que se computa desde [CONSIGNAR SI ES DEL DÍA SIGUIENTE DEL PERFECCIONAMIENTO DEL CONTRATO, DESDE LA FECHA QUE SE ESTABLEZCA EN EL CONTRATO O DESDE LA FECHA EN QUE SE CUMPLAN LAS CONDICIONES PREVISTAS EN EL CONTRATO PARA EL INICIO DE LA EJECUCIÓN, DEBIENDO INDICAR LAS MISMAS EN ESTE ULTIMO CASO].

Importante para la Entidad

De preverse en los Términos de Referencia la ejecución de actividades de instalación, implementación u otros que deban realizarse de manera previa al inicio del plazo de ejecución, se debe consignar lo siguiente:

“El plazo para la [CONSIGNAR LAS ACTIVIDADES PREVIAS PREVISTAS EN LOS TÉRMINOS DE REFERENCIA] es de [.....], el mismo que se computa desde [INDICAR CONDICIÓN CON LA QUE DICHAS ACTIVIDADES SE INICIAN].”

Incorporar a las bases o eliminar, según corresponda.

Importante para la Entidad

En el caso de contratación de prestaciones accesorias, se puede incluir la siguiente cláusula:

CLÁUSULA: PRESTACIONES ACCESORIAS¹⁵

“Las prestaciones accesorias tienen por objeto [CONSIGNAR EL OBJETO DE LAS PRESTACIONES ACCESORIAS].

El monto de las prestaciones accesorias asciende a [CONSIGNAR MONEDA Y MONTO], que incluye todos los impuestos de Ley.

El plazo de ejecución de las prestaciones accesorias es de [.....], el mismo que se computa desde [CONSIGNAR SI ES DEL DÍA SIGUIENTE DEL CUMPLIMIENTO DE LAS PRESTACIONES PRINCIPALES, DESDE LA FECHA QUE SE ESTABLEZCA EN EL CONTRATO O DESDE LA FECHA EN QUE SE CUMPLAN LAS CONDICIONES PREVISTAS EN EL CONTRATO PARA EL INICIO DE LA EJECUCIÓN DE LAS PRESTACIONES ACCESORIAS, DEBIENDO INDICAR LAS MISMAS EN ESTE ULTIMO CASO].

[DE SER EL CASO, INCLUIR OTROS ASPECTOS RELACIONADOS A LA EJECUCIÓN DE LAS PRESTACIONES ACCESORIAS].”

Incorporar a las bases o eliminar, según corresponda

CLÁUSULA SEXTA: PARTES INTEGRANTES DEL CONTRATO

El presente contrato está conformado por las bases integradas, la oferta ganadora, así como los documentos derivados del procedimiento de selección que establezcan obligaciones para las partes.

CLÁUSULA SÉTIMA: GARANTÍAS

EL CONTRATISTA entregó al perfeccionamiento del contrato la respectiva garantía incondicional, solidaria, irrevocable, y de realización automática en el país al solo requerimiento, a favor de LA ENTIDAD, por los conceptos, montos y vigencias siguientes:

¹⁵ De conformidad con la Directiva sobre prestaciones accesorias, los contratos relativos al cumplimiento de la(s) prestación(es) principal(es) y de la(s) prestación(es) accesorias, pueden estar contenidos en uno o dos documentos. En el supuesto que ambas prestaciones estén contenidas en un mismo documento, estas deben estar claramente diferenciadas, debiendo indicarse entre otros aspectos, el precio y plazo de cada prestación.

- De fiel cumplimiento del contrato: [CONSIGNAR EL MONTO], a través de la [INDICAR EL TIPO DE GARANTÍA PRESENTADA] N° [INDICAR NÚMERO DEL DOCUMENTO] emitida por [SEÑALAR EMPRESA QUE LA EMITE]. Monto que es equivalente al diez por ciento (10%) del monto del contrato original, la misma que debe mantenerse vigente hasta la conformidad de la recepción de la prestación.

Importante

Al amparo de lo dispuesto en el numeral 149.4 del artículo 149 del Reglamento de la Ley de Contrataciones del Estado, en el caso de contratos periódicos de prestación de servicios en general, si el postor ganador de la buena pro solicita la retención del diez por ciento (10%) del monto del contrato original como garantía de fiel cumplimiento de contrato, debe consignarse lo siguiente:

“De fiel cumplimiento del contrato: [CONSIGNAR EL MONTO], a través de la retención que debe efectuar LA ENTIDAD, durante la primera mitad del número total de pagos a realizarse, de forma prorrateada, con cargo a ser devuelto a la finalización del mismo.”

En el caso que corresponda, consignar lo siguiente:

- Garantía fiel cumplimiento por prestaciones accesorias: [CONSIGNAR EL MONTO], a través de la [INDICAR EL TIPO DE GARANTÍA PRESENTADA] N° [INDICAR NÚMERO DEL DOCUMENTO] emitida por [SEÑALAR EMPRESA QUE LA EMITE], la misma que debe mantenerse vigente hasta el cumplimiento total de las obligaciones garantizadas.

Importante

Al amparo de lo dispuesto en el numeral 151.2 del artículo 151 del Reglamento de la Ley de Contrataciones del Estado, si el postor ganador de la buena pro solicita la retención del diez por ciento (10%) del monto del contrato de la prestación accesorias como garantía de fiel cumplimiento de prestaciones accesorias, debe consignarse lo siguiente:

“De fiel cumplimiento por prestaciones accesorias: [CONSIGNAR EL MONTO], a través de la retención que debe efectuar LA ENTIDAD, durante la primera mitad del número total de pagos a realizarse, de forma prorrateada, con cargo a ser devuelto a la finalización del mismo.”

Importante

De conformidad con el artículo 152 del Reglamento, no se constituirá garantía de fiel cumplimiento del contrato ni garantía de fiel cumplimiento por prestaciones accesorias, en contratos cuyos montos sean iguales o menores a doscientos mil Soles (S/ 200,000.00). Dicha excepción también aplica a los contratos derivados de procedimientos de selección por relación de ítems, cuando el monto del ítem adjudicado o la sumatoria de los montos de los ítems adjudicados no supere el monto señalado anteriormente.

CLÁUSULA OCTAVA: EJECUCIÓN DE GARANTÍAS POR FALTA DE RENOVACIÓN

LA ENTIDAD puede solicitar la ejecución de las garantías cuando EL CONTRATISTA no las hubiere renovado antes de la fecha de su vencimiento, conforme a lo dispuesto en el literal a) del numeral 155.1 del artículo 155 del Reglamento de la Ley de Contrataciones del Estado.

Importante para la Entidad

Sólo en el caso que la Entidad hubiese previsto otorgar adelanto, se debe incluir la siguiente cláusula:

CLÁUSULA NOVENA: ADELANTO DIRECTO

“LA ENTIDAD otorgará [CONSIGNAR NÚMERO DE ADELANTOS A OTORGARSE] adelantos directos por el [CONSIGNAR PORCENTAJE QUE NO DEBE EXCEDER DEL 30% DEL MONTO DEL CONTRATO ORIGINAL] del monto del contrato original.

EL CONTRATISTA debe solicitar los adelantos dentro de [CONSIGNAR EL PLAZO Y OPORTUNIDAD PARA LA SOLICITUD], adjuntando a su solicitud la garantía por adelantos mediante carta fianza o póliza de caución acompañada del comprobante de pago correspondiente. Vencido dicho plazo no procederá la solicitud.

LA ENTIDAD debe entregar el monto solicitado dentro de [CONSIGNAR EL PLAZO] siguientes a la presentación de la solicitud del contratista.”

Incorporar a las bases o eliminar, según corresponda.

CLÁUSULA DÉCIMA: CONFORMIDAD DE LA PRESTACIÓN DEL SERVICIO

La conformidad de la prestación del servicio se regula por lo dispuesto en el artículo 168 del Reglamento de la Ley de Contrataciones del Estado. La conformidad será otorgada por [CONSIGNAR EL ÁREA O UNIDAD ORGÁNICA QUE OTORGARÁ LA CONFORMIDAD] en el plazo máximo de [CONSIGNAR SIETE (7) DÍAS O MÁXIMO QUINCE (15) DÍAS, EN CASO SE REQUIERA EFECTUAR PRUEBAS QUE PERMITAN VERIFICAR EL CUMPLIMIENTO DE LA OBLIGACIÓN] días de producida la recepción.

De existir observaciones, LA ENTIDAD las comunica al CONTRATISTA, indicando claramente el sentido de estas, otorgándole un plazo para subsanar no menor de dos (2) ni mayor de ocho (8) días. Dependiendo de la complejidad o sofisticación de las subsanaciones a realizar el plazo para subsanar no puede ser menor de cinco (5) ni mayor de quince (15) días. Si pese al plazo otorgado, EL CONTRATISTA no cumpliera a cabalidad con la subsanación, LA ENTIDAD puede otorgar al CONTRATISTA periodos adicionales para las correcciones pertinentes. En este supuesto corresponde aplicar la penalidad por mora desde el vencimiento del plazo para subsanar.

Este procedimiento no resulta aplicable cuando los servicios manifiestamente no cumplan con las características y condiciones ofrecidas, en cuyo caso LA ENTIDAD no otorga la conformidad, debiendo considerarse como no ejecutada la prestación, aplicándose la penalidad que corresponda por cada día de atraso.

CLÁUSULA UNDÉCIMA: DECLARACIÓN JURADA DEL CONTRATISTA

EL CONTRATISTA declara bajo juramento que se compromete a cumplir las obligaciones derivadas del presente contrato, bajo sanción de quedar inhabilitado para contratar con el Estado en caso de incumplimiento.

CLÁUSULA DUODÉCIMA: RESPONSABILIDAD POR VICIOS OCULTOS

La conformidad del servicio por parte de LA ENTIDAD no enerva su derecho a reclamar posteriormente por defectos o vicios ocultos, conforme a lo dispuesto por los artículos 40 de la Ley de Contrataciones del Estado y 173 de su Reglamento.

El plazo máximo de responsabilidad del contratista es de [CONSIGNAR TIEMPO EN AÑOS, NO MENOR DE UN (1) AÑO] año(s) contado a partir de la conformidad otorgada por LA ENTIDAD.

CLÁUSULA DÉCIMA TERCERA: PENALIDADES

Si EL CONTRATISTA incurre en retraso injustificado en la ejecución de las prestaciones objeto del contrato, LA ENTIDAD le aplica automáticamente una penalidad por mora por cada día de atraso, de acuerdo a la siguiente fórmula:

$$\text{Penalidad Diaria} = \frac{0.10 \times \text{monto vigente}}{F \times \text{plazo vigente en días}}$$

Donde:

F = 0.25 para plazos mayores a sesenta (60) días o;

F = 0.40 para plazos menores o iguales a sesenta (60) días.

El retraso se justifica a través de la solicitud de ampliación de plazo debidamente aprobado. Adicionalmente, se considera justificado el retraso y en consecuencia no se aplica penalidad, cuando EL CONTRATISTA acredite, de modo objetivamente sustentado, que el mayor tiempo transcurrido no le resulta imputable. En este último caso la calificación del retraso como justificado por parte de LA ENTIDAD no da lugar al pago de gastos generales ni costos directos de ningún

tipo, conforme el numeral 162.5 del artículo 162 del Reglamento de la Ley de Contrataciones del Estado.

Importante

De haberse previsto establecer penalidades distintas a la penalidad por mora, incluir dichas penalidades, los supuestos de aplicación de penalidad, la forma de cálculo de la penalidad para cada supuesto y el procedimiento mediante el cual se verifica el supuesto a penalizar, conforme el artículo 163 del Reglamento de la Ley de Contrataciones del Estado.

Estas penalidades se deducen de los pagos a cuenta o del pago final, según corresponda; o si fuera necesario, se cobra del monto resultante de la ejecución de la garantía de fiel cumplimiento.

Estos dos (2) tipos de penalidades pueden alcanzar cada una un monto máximo equivalente al diez por ciento (10%) del monto del contrato vigente, o de ser el caso, del ítem que debió ejecutarse.

Cuando se llegue a cubrir el monto máximo de la penalidad por mora o el monto máximo para otras penalidades, de ser el caso, LA ENTIDAD puede resolver el contrato por incumplimiento.

CLÁUSULA DÉCIMA CUARTA: RESOLUCIÓN DEL CONTRATO

Cualquiera de las partes puede resolver el contrato, de conformidad con el numeral 32.3 del artículo 32 y artículo 36 de la Ley de Contrataciones del Estado, y el artículo 164 de su Reglamento. De darse el caso, LA ENTIDAD procederá de acuerdo a lo establecido en el artículo 165 del Reglamento de la Ley de Contrataciones del Estado.

CLÁUSULA DÉCIMA QUINTA: RESPONSABILIDAD DE LAS PARTES

Cuando se resuelva el contrato por causas imputables a algunas de las partes, se debe resarcir los daños y perjuicios ocasionados, a través de la indemnización correspondiente. Ello no obsta la aplicación de las sanciones administrativas, penales y pecuniarias a que dicho incumplimiento diere lugar, en el caso que éstas correspondan.

Lo señalado precedentemente no exime a ninguna de las partes del cumplimiento de las demás obligaciones previstas en el presente contrato.

CLÁUSULA DÉCIMA SEXTA: ANTICORRUPCIÓN

EL CONTRATISTA declara y garantiza no haber, directa o indirectamente, o tratándose de una persona jurídica a través de sus socios, integrantes de los órganos de administración, apoderados, representantes legales, funcionarios, asesores o personas vinculadas a las que se refiere el artículo 7 del Reglamento de la Ley de Contrataciones del Estado, ofrecido, negociado o efectuado, cualquier pago o, en general, cualquier beneficio o incentivo ilegal en relación al contrato.

Asimismo, el CONTRATISTA se obliga a conducirse en todo momento, durante la ejecución del contrato, con honestidad, probidad, veracidad e integridad y de no cometer actos ilegales o de corrupción, directa o indirectamente o a través de sus socios, accionistas, participacionistas, integrantes de los órganos de administración, apoderados, representantes legales, funcionarios, asesores y personas vinculadas a las que se refiere el artículo 7 del Reglamento de la Ley de Contrataciones del Estado.

Además, EL CONTRATISTA se compromete a i) comunicar a las autoridades competentes, de manera directa y oportuna, cualquier acto o conducta ilícita o corrupta de la que tuviera conocimiento; y ii) adoptar medidas técnicas, organizativas y/o de personal apropiadas para evitar los referidos actos o prácticas.

Finalmente, EL CONTRATISTA se compromete a no colocar a los funcionarios públicos con los que deba interactuar, en situaciones reñidas con la ética. En tal sentido, reconoce y acepta la prohibición de ofrecerles a éstos cualquier tipo de obsequio, donación, beneficio y/o gratificación, ya sea de bienes o servicios, cualquiera sea la finalidad con la que se lo haga.

CLÁUSULA DÉCIMA SÉTIMA: MARCO LEGAL DEL CONTRATO

Sólo en lo no previsto en este contrato, en la Ley de Contrataciones del Estado y su Reglamento,

en las directivas que emita el OSCE y demás normativa especial que resulte aplicable, serán de aplicación supletoria las disposiciones pertinentes del Código Civil vigente, cuando corresponda, y demás normas de derecho privado.

CLÁUSULA DÉCIMA OCTAVA: SOLUCIÓN DE CONTROVERSIAS¹⁶

Las controversias que surjan entre las partes durante la ejecución del contrato se resuelven mediante conciliación o arbitraje, según el acuerdo de las partes.

Cualquiera de las partes tiene derecho a iniciar el arbitraje a fin de resolver dichas controversias dentro del plazo de caducidad previsto en la Ley de Contrataciones del Estado y su Reglamento.

Facultativamente, cualquiera de las partes tiene el derecho a solicitar una conciliación dentro del plazo de caducidad correspondiente, según lo señalado en el artículo 224 del Reglamento de la Ley de Contrataciones del Estado, sin perjuicio de recurrir al arbitraje, en caso no se llegue a un acuerdo entre ambas partes o se llegue a un acuerdo parcial. Las controversias sobre nulidad del contrato solo pueden ser sometidas a arbitraje.

El Laudo arbitral emitido es inapelable, definitivo y obligatorio para las partes desde el momento de su notificación, según lo previsto en el numeral 45.21 del artículo 45 de la Ley de Contrataciones del Estado.

CLÁUSULA DÉCIMA NOVENA: FACULTAD DE ELEVAR A ESCRITURA PÚBLICA

Cualquiera de las partes puede elevar el presente contrato a Escritura Pública corriendo con todos los gastos que demande esta formalidad.

CLÁUSULA VIGÉSIMA: DOMICILIO PARA EFECTOS DE LA EJECUCIÓN CONTRACTUAL

Las partes declaran el siguiente domicilio para efecto de las notificaciones que se realicen durante la ejecución del presente contrato:

DOMICILIO DE LA ENTIDAD: [.....]

DOMICILIO DEL CONTRATISTA: [CONSIGNAR EL DOMICILIO SEÑALADO POR EL POSTOR GANADOR DE LA BUENA PRO AL PRESENTAR LOS REQUISITOS PARA EL PERFECCIONAMIENTO DEL CONTRATO]

La variación del domicilio aquí declarado de alguna de las partes debe ser comunicada a la otra parte, formalmente y por escrito, con una anticipación no menor de quince (15) días calendario.

De acuerdo con las bases integradas, la oferta y las disposiciones del presente contrato, las partes lo firman por duplicado en señal de conformidad en la ciudad de [.....] al [CONSIGNAR FECHA].

“LA ENTIDAD”

“EL CONTRATISTA”

Importante

Este documento puede firmarse digitalmente si ambas partes cuentan con firma digital, según la Ley Nº 27269, Ley de Firmas y Certificados Digitales¹⁷.

¹⁶ De acuerdo con el numeral 225.3 del artículo 225 del Reglamento, las partes pueden recurrir al arbitraje ad hoc cuando las controversias deriven de procedimientos de selección cuyo valor estimado sea menor o igual a cinco millones con 00/100 soles (S/ 5 000 000,00).

¹⁷ Para mayor información sobre la normativa de firmas y certificados digitales ingresar a: <https://www.indecopi.gob.pe/web/firmas-digitales/firmar-y-certificados-digitales>

ANEXOS

ANEXO Nº 1

DECLARACIÓN JURADA DE DATOS DEL POSTOR

Señores

COMITÉ DE SELECCION**ADJUDICACIÓN SIMPLIFICADA Nº 014-2023-CS-CSJAN/PJ – Primera Convocatoria**

Presente.-

El que se suscribe, [.....], postor y/o Representante Legal de [CONSIGNAR EN CASO DE SER PERSONA JURÍDICA], identificado con [CONSIGNAR TIPO DE DOCUMENTO DE IDENTIDAD] Nº [CONSIGNAR NÚMERO DE DOCUMENTO DE IDENTIDAD], con poder inscrito en la localidad de [CONSIGNAR EN CASO DE SER PERSONA JURÍDICA] en la Ficha Nº [CONSIGNAR EN CASO DE SER PERSONA JURÍDICA] Asiento Nº [CONSIGNAR EN CASO DE SER PERSONA JURÍDICA], **DECLARO BAJO JURAMENTO** que la siguiente información se sujeta a la verdad:

Nombre, Denominación o Razón Social :					
Domicilio Legal :					
RUC :			Teléfono(s) :		
MYPE ¹⁸			Sí		No
Correo electrónico :					

Autorización de notificación por correo electrónico:

Autorizo que se notifiquen al correo electrónico indicado las siguientes actuaciones:

1. Solicitud de la descripción a detalle de todos los elementos constitutivos de la oferta.
2. Solicitud de reducción de la oferta económica.
3. Solicitud de subsanación de los requisitos para perfeccionar el contrato.
4. Solicitud para presentar los documentos para perfeccionar el contrato, según orden de prelación, de conformidad con lo previsto en el artículo 141 del Reglamento.
5. Respuesta a la solicitud de acceso al expediente de contratación.
6. Notificación de la orden de servicios¹⁹

Asimismo, me comprometo a remitir la confirmación de recepción, en el plazo máximo de dos (2) días hábiles de recibida la comunicación.

[CONSIGNAR CIUDAD Y FECHA]

.....
Firma, Nombres y Apellidos del postor o Representante legal, según corresponda

Importante

La notificación dirigida a la dirección de correo electrónico consignada se entenderá válidamente efectuada cuando la Entidad reciba acuse de recepción.

¹⁸ Esta información será verificada por la Entidad en la página web del Ministerio de Trabajo y Promoción del Empleo en la sección consulta de empresas acreditadas en el REMYPE en el link <http://www2.trabajo.gob.pe/servicios-en-linea-2-2/> y se tendrá en consideración, en caso el postor ganador de la buena pro solicite la retención del diez por ciento (10%) del monto del contrato, en calidad de garantía de fiel cumplimiento, en los contratos periódicos de prestación de servicios, según lo señalado en el numeral 149.4 del artículo 149 y numeral 151.2 del artículo 151 del Reglamento. Asimismo, dicha información se tendrá en cuenta en caso de empate, conforme a lo previsto en el artículo 91 del Reglamento.

¹⁹ Cuando el monto del valor estimado del procedimiento o del ítem no supere los doscientos mil Soles (S/ 200,000.00), en caso se haya optado por perfeccionar el contrato con una orden de servicios.

Importante*Cuando se trate de consorcios, la declaración jurada es la siguiente:***ANEXO Nº 1****DECLARACIÓN JURADA DE DATOS DEL POSTOR**

Señores

COMITÉ DE SELECCION**ADJUDICACIÓN SIMPLIFICADA Nº 014-2023-CS-CSJAN/PJ – Primera Convocatoria**

Presente.-

El que se suscribe, [.....], representante común del consorcio [CONSIGNAR EL NOMBRE DEL CONSORCIO], identificado con [CONSIGNAR TIPO DE DOCUMENTO DE IDENTIDAD] Nº [CONSIGNAR NÚMERO DE DOCUMENTO DE IDENTIDAD], **DECLARO BAJO JURAMENTO** que la siguiente información se sujeta a la verdad:

Datos del consorciado 1					
Nombre, Denominación o Razón Social :					
Domicilio Legal :					
RUC :		Teléfono(s) :			
MYPE ²⁰		Sí		No	
Correo electrónico :					

Datos del consorciado 2					
Nombre, Denominación o Razón Social :					
Domicilio Legal :					
RUC :		Teléfono(s) :			
MYPE ²¹		Sí		No	
Correo electrónico :					

Datos del consorciado ...					
Nombre, Denominación o Razón Social :					
Domicilio Legal :					
RUC :		Teléfono(s) :			
MYPE ²²		Sí		No	
Correo electrónico :					

Autorización de notificación por correo electrónico:

Correo electrónico del consorcio:

Autorizo que se notifiquen al correo electrónico indicado las siguientes actuaciones:

²⁰ En los contratos periódicos de prestación de servicios, esta información será verificada por la Entidad en la página web del Ministerio de Trabajo y Promoción del Empleo en la sección consulta de empresas acreditadas en el REMYPE en el link <http://www2.trabajo.gob.pe/servicios-en-linea-2-2/> y se tendrá en consideración, en caso el consorcio ganador de la buena pro solicite la retención del diez por ciento (10%) del monto del contrato, en calidad de garantía de fiel cumplimiento, según lo señalado en el numeral 149.4 del artículo 149 y numeral 151.2 del artículo 151 del Reglamento. Asimismo, dicha información se tendrá en cuenta en caso de empate, conforme a lo previsto en el artículo 91 del Reglamento. Para dichos efectos, todos los integrantes del consorcio deben acreditar la condición de micro o pequeña empresa.

²¹ Ibidem.

²² Ibidem.

1. Solicitud de la descripción a detalle de todos los elementos constitutivos de la oferta.
2. Solicitud de reducción de la oferta económica.
3. Solicitud de subsanación de los requisitos para perfeccionar el contrato.
4. Solicitud para presentar los documentos para perfeccionar el contrato, según orden de prelación, de conformidad con lo previsto en el artículo 141 del Reglamento.
5. Respuesta a la solicitud de acceso al expediente de contratación.
6. Notificación de la orden de servicios²³

Asimismo, me comprometo a remitir la confirmación de recepción, en el plazo máximo de dos (2) días hábiles de recibida la comunicación.

[CONSIGNAR CIUDAD Y FECHA]

.....
**Firma, Nombres y Apellidos del representante
común del consorcio**

Importante

La notificación dirigida a la dirección de correo electrónico consignada se entenderá válidamente efectuada cuando la Entidad reciba acuse de recepción.

²³ Cuando el monto del valor estimado del procedimiento o del ítem no supere los doscientos mil Soles (S/ 200,000.00), en caso se haya optado por perfeccionar el contrato con una orden de servicios.

ANEXO Nº 2

**DECLARACIÓN JURADA
(ART. 52 DEL REGLAMENTO DE LA LEY DE CONTRATACIONES DEL ESTADO)**

Señores

COMITÉ DE SELECCION

ADJUDICACIÓN SIMPLIFICADA Nº 014-2023-CS-CSJAN/PJ – Primera Convocatoria

Presente.-

Mediante el presente el suscrito, postor y/o Representante Legal de [CONSIGNAR EN CASO DE SER PERSONA JURÍDICA], declaro bajo juramento:

- i. No haber incurrido y me obligo a no incurrir en actos de corrupción, así como a respetar el principio de integridad.
- ii. No tener impedimento para postular en el procedimiento de selección ni para contratar con el Estado, conforme al artículo 11 de la Ley de Contrataciones del Estado.
- iii. Conocer las sanciones contenidas en la Ley de Contrataciones del Estado y su Reglamento, así como las disposiciones aplicables de la Ley Nº 27444, Ley del Procedimiento Administrativo General.
- iv. Participar en el presente proceso de contratación en forma independiente sin mediar consulta, comunicación, acuerdo, arreglo o convenio con ningún proveedor; y, conocer las disposiciones del Decreto Legislativo Nº 1034, Decreto Legislativo que aprueba la Ley de Represión de Conductas Anticompetitivas.
- v. Conocer, aceptar y someterme a las bases, condiciones y reglas del procedimiento de selección.
- vi. Ser responsable de la veracidad de los documentos e información que presento en el presente procedimiento de selección.
- vii. Comprometerme a mantener la oferta presentada durante el procedimiento de selección y a perfeccionar el contrato, en caso de resultar favorecido con la buena pro.

[CONSIGNAR CIUDAD Y FECHA]

.....
**Firma, Nombres y Apellidos del postor o
Representante legal, según corresponda**

Importante

En el caso de consorcios, cada integrante debe presentar esta declaración jurada, salvo que sea presentada por el representante común del consorcio.

ANEXO Nº 3

DECLARACIÓN JURADA DE CUMPLIMIENTO DE LOS TÉRMINOS DE REFERENCIA

Señores

COMITÉ DE SELECCION

ADJUDICACIÓN SIMPLIFICADA Nº 014-2023-CS-CSJAN/PJ – Primera Convocatoria

Presente.-

Es grato dirigirme a usted, para hacer de su conocimiento que luego de haber examinado las bases y demás documentos del procedimiento de la referencia y, conociendo todos los alcances y las condiciones detalladas en dichos documentos, el postor que suscribe ofrece el servicio de [CONSIGNAR EL OBJETO DE LA CONVOCATORIA], de conformidad con los Términos de Referencia que se indican en el numeral 3.1 del Capítulo III de la sección específica de las bases y los documentos del procedimiento.

[CONSIGNAR CIUDAD Y FECHA]

.....
**Firma, Nombres y Apellidos del postor o
Representante legal o común, según corresponda**

Importante

Adicionalmente, puede requerirse la presentación de documentación que acredite el cumplimiento de los términos de referencia, conforme a lo indicado en el acápite relacionado al contenido de las ofertas de la presente sección de las bases.

ANEXO Nº 4

DECLARACIÓN JURADA DE PLAZO DE PRESTACIÓN DEL SERVICIO

Señores

COMITÉ DE SELECCION

ADJUDICACIÓN SIMPLIFICADA Nº 014-2023-CS-CSJAN/PJ – Primera Convocatoria

Presente.-

Mediante el presente, con pleno conocimiento de las condiciones que se exigen en las bases del procedimiento de la referencia, me comprometo a prestar el servicio objeto del presente procedimiento de selección en el plazo de [CONSIGNAR EL PLAZO OFERTADO].

[CONSIGNAR CIUDAD Y FECHA]

.....
**Firma, Nombres y Apellidos del postor o
Representante legal o común, según corresponda**

ANEXO Nº 5**PROMESA DE CONSORCIO****(Sólo para el caso en que un consorcio se presente como postor)**

Señores

COMITÉ DE SELECCION**ADJUDICACIÓN SIMPLIFICADA Nº 014-2023-CS-CSJAN/PJ – Primera Convocatoria**

Presente.-

Los suscritos declaramos expresamente que hemos convenido en forma irrevocable, durante el lapso que dure el procedimiento de selección, para presentar una oferta conjunta a la **ADJUDICACIÓN SIMPLIFICADA Nº [CONSIGNAR NOMENCLATURA DEL PROCEDIMIENTO]**

Asimismo, en caso de obtener la buena pro, nos comprometemos a formalizar el contrato de consorcio, de conformidad con lo establecido por el artículo 140 del Reglamento de la Ley de Contrataciones del Estado, bajo las siguientes condiciones:

a) Integrantes del consorcio

1. [NOMBRE, DENOMINACIÓN O RAZÓN SOCIAL DEL CONSORCIADO 1].
2. [NOMBRE, DENOMINACIÓN O RAZÓN SOCIAL DEL CONSORCIADO 2].

b) Designamos a [CONSIGNAR NOMBRES Y APELLIDOS DEL REPRESENTANTE COMÚN], identificado con [CONSIGNAR TIPO DE DOCUMENTO DE IDENTIDAD] Nº [CONSIGNAR NÚMERO DE DOCUMENTO DE IDENTIDAD], como representante común del consorcio para efectos de participar en todos los actos referidos al procedimiento de selección, suscripción y ejecución del contrato correspondiente con [CONSIGNAR NOMBRE DE LA ENTIDAD].

Asimismo, declaramos que el representante común del consorcio no se encuentra impedido, inhabilitado ni suspendido para contratar con el Estado.

c) Fijamos nuestro domicilio legal común en [.....].

d) Las obligaciones que corresponden a cada uno de los integrantes del consorcio son las siguientes:

1. OBLIGACIONES DE [NOMBRE, DENOMINACIÓN O RAZÓN SOCIAL DEL CONSORCIADO 1] [%]²⁴

[DESCRIBIR LAS OBLIGACIONES DEL CONSORCIADO 1]

2. OBLIGACIONES DE [NOMBRE, DENOMINACIÓN O RAZÓN SOCIAL DEL CONSORCIADO 2] [%]²⁵

[DESCRIBIR LAS OBLIGACIONES DEL CONSORCIADO 2]

TOTAL OBLIGACIONES 100%²⁶

²⁴ Consignar únicamente el porcentaje total de las obligaciones, el cual debe ser expresado en número entero, sin decimales.

²⁵ Consignar únicamente el porcentaje total de las obligaciones, el cual debe ser expresado en número entero, sin decimales.

²⁶ Este porcentaje corresponde a la sumatoria de los porcentajes de las obligaciones de cada uno de los integrantes del consorcio.

[CONSIGNAR CIUDAD Y FECHA]

.....
Consortiado 1
Nombres, apellidos y firma del Consortiado 1
o de su Representante Legal
Tipo y N° de Documento de Identidad

.....
Consortiado 2
Nombres, apellidos y firma del Consortiado 2
o de su Representante Legal
Tipo y N° de Documento de Identidad

Importante

De conformidad con el artículo 52 del Reglamento, las firmas de los integrantes del consorcio deben ser legalizadas.

ANEXO Nº 6

PRECIO DE LA OFERTA

Señores

COMITÉ DE SELECCION**ADJUDICACIÓN SIMPLIFICADA Nº 014-2023-CS-CSJAN/PJ – Primera Convocatoria**

Presente.-

Es grato dirigirme a usted, para hacer de su conocimiento que, de acuerdo con las bases, mi oferta es la siguiente:

CONCEPTO	PRECIO TOTAL
TOTAL	

El precio de la oferta [CONSIGNAR LA MONEDA DE LA CONVOCATORIA] incluye todos los tributos, seguros, transporte, inspecciones, pruebas y, de ser el caso, los costos laborales conforme a la legislación vigente, así como cualquier otro concepto que pueda tener incidencia sobre el costo del servicio a contratar; excepto la de aquellos postores que gocen de alguna exoneración legal, no incluirán en el precio de su oferta los tributos respectivos.

[CONSIGNAR CIUDAD Y FECHA]

.....
**Firma, Nombres y Apellidos del postor o
Representante legal o común, según corresponda**

Importante

- *El postor debe consignar el precio total de la oferta, sin perjuicio que, de resultar favorecido con la buena pro, presente el detalle de precios unitarios para el perfeccionamiento del contrato.*
- *En caso que el postor reduzca su oferta, según lo previsto en el artículo 68 del Reglamento, debe presentar nuevamente este Anexo.*
- *El postor que goce de alguna exoneración legal, debe indicar que su oferta no incluye el tributo materia de la exoneración, debiendo incluir el siguiente texto:*
Mi oferta no incluye [CONSIGNAR EL TRIBUTO MATERIA DE LA EXONERACIÓN].

Importante para la Entidad

- *En caso de procedimientos según relación de ítems, consignar lo siguiente:*
“El postor puede presentar el precio de su oferta en un solo documento o documentos independientes, en los ítems que se presente”.
- *En caso de contrataciones que conllevan la ejecución de prestaciones accesorias, consignar lo siguiente:*
“El postor debe detallar en el precio de su oferta, el monto correspondiente a la prestación principal y las prestaciones accesorias”.

Incluir o eliminar, según corresponda

ANEXO Nº 7
DECLARACIÓN JURADA DE CUMPLIMIENTO DE CONDICIONES PARA LA
APLICACIÓN DE LA EXONERACIÓN DEL IGV

Señores

COMITÉ DE SELECCION

ADJUDICACIÓN SIMPLIFICADA Nº 014-2023-CS-CSJAN/PJ – Primera Convocatoria

Presente.-

Mediante el presente el suscrito, postor y/o Representante Legal de [CONSIGNAR EN CASO DE SER PERSONA JURÍDICA], declaro bajo juramento que gozo del beneficio de la exoneración del IGV previsto en la Ley Nº 27037, Ley de Promoción de la Inversión en la Amazonía, dado que cumplo con las condiciones siguientes:

- 1.- Que el domicilio fiscal de la empresa²⁷ se encuentra ubicada en la Amazonía y coincide con el lugar establecido como sede central (donde tiene su administración y lleva su contabilidad);
- 2.- Que la empresa se encuentra inscrita en las Oficinas Registrales de la Amazonía (exigible en caso de personas jurídicas);
- 3.- Que, al menos el setenta por ciento (70%) de los activos fijos de la empresa se encuentran en la Amazonía; y
- 4.- Que la empresa no presta servicios fuera de la Amazonía.

[CONSIGNAR CIUDAD Y FECHA]

.....
Firma, Nombres y Apellidos del postor o
Representante legal, según corresponda

Importante

Quando se trate de consorcios, esta declaración jurada será presentada por cada uno de los integrantes del consorcio, salvo que se trate de consorcios con contabilidad independiente, en cuyo caso debe ser suscrita por el representante común, debiendo indicar su condición de consorcio con contabilidad independiente y el número de RUC del consorcio.

²⁷ En el artículo 1 del “Reglamento de las Disposiciones Tributarias contenidas en la Ley de Promoción de la Inversión en la Amazonía” se define como “empresa” a las “Personas naturales, sociedades conyugales, sucesiones indivisas y personas consideradas jurídicas por la Ley del Impuesto a la Renta, generadoras de rentas de tercera categoría, ubicadas en la Amazonía. Las sociedades conyugales son aquellas que ejerzan la opción prevista en el Artículo 16 de la Ley del Impuesto a la Renta.”

ANEXO N° 8

EXPERIENCIA DEL POSTOR EN LA ESPECIALIDAD

Señores

COMITÉ DE SELECCION**ADJUDICACIÓN SIMPLIFICADA N° 014-2023-CS-CSJAN/PJ – Primera Convocatoria**

Presente.-

Mediante el presente, el suscrito detalla la siguiente EXPERIENCIA EN LA ESPECIALIDAD:

N°	CLIENTE	OBJETO DEL CONTRATO	N° CONTRATO / O/S / COMPROBANTE DE PAGO	FECHA DEL CONTRATO O CP ²⁸	FECHA DE LA CONFORMIDAD DE SER EL CASO ²⁹	EXPERIENCIA PROVENIENTE ³⁰ DE:	MONEDA	IMPORTE ³¹	TIPO DE CAMBIO VENTA ³²	MONTO FACTURADO ACUMULADO ³³
1										
2										
3										

²⁸ Se refiere a la fecha de suscripción del contrato, de la emisión de la Orden de Servicios o de cancelación del comprobante de pago, según corresponda.

²⁹ Únicamente, cuando la fecha del perfeccionamiento del contrato, sea previa a los ocho (8) años anteriores a la fecha de presentación de ofertas, caso en el cual el postor debe acreditar que la conformidad se emitió dentro de dicho periodo.

³⁰ Si el titular de la experiencia no es el postor, consignar si dicha experiencia corresponde a la matriz en caso que el postor sea sucursal, o fue transmitida por reorganización societaria, debiendo acompañar la documentación sustentatoria correspondiente. Al respecto, según la Opinión N° 216-2017/DTN "Considerando que la sociedad matriz y la sucursal constituyen la misma persona jurídica, la sucursal puede acreditar como suya la experiencia de su matriz". Del mismo modo, según lo previsto en la Opinión N° 010-2013/DTN, "... en una operación de reorganización societaria que comprende tanto una fusión como una escisión, la sociedad resultante podrá acreditar como suya la experiencia de la sociedad incorporada o absorbida, que se extingue producto de la fusión; asimismo, si en virtud de la escisión se transfiere un bloque patrimonial consistente en una línea de negocio completa, la sociedad resultante podrá acreditar como suya la experiencia de la sociedad escindida, correspondiente a la línea de negocio transmitida. De esta manera, la sociedad resultante podrá emplear la experiencia transmitida, como consecuencia de la reorganización societaria antes descrita, en los futuros procesos de selección en los que participe".

³¹ Se refiere al monto del contrato ejecutado incluido adicionales y reducciones, de ser el caso.

³² El tipo de cambio venta debe corresponder al publicado por la SBS correspondiente a la fecha de suscripción del contrato, de la emisión de la Orden de Servicios o de cancelación del comprobante de pago, según corresponda.

³³ Consignar en la moneda establecida en las bases.

Nº	CLIENTE	OBJETO DEL CONTRATO	Nº CONTRATO / O/S / COMPROBANTE DE PAGO	FECHA DEL CONTRATO O CP ²⁸	FECHA DE LA CONFORMIDAD DE SER EL CASO ²⁹	EXPERIENCIA PROVENIENTE ³⁰ DE:	MONEDA	IMPORTE ³¹	TIPO DE CAMBIO VENTA ³²	MONTO FACTURADO ACUMULADO ³³
4										
5										
6										
7										
8										
9										
10										
	...									
20										
TOTAL										

[CONSIGNAR CIUDAD Y FECHA]

.....
Firma, Nombres y Apellidos del postor o
Representante legal o común, según corresponda

ANEXO Nº 9**DECLARACIÓN JURADA
(NUMERAL 49.4 DEL ARTÍCULO 49 DEL REGLAMENTO)**

Señores

COMITÉ DE SELECCION**ADJUDICACIÓN SIMPLIFICADA Nº 014-2023-CS-CSJAN/PJ – Primera Convocatoria**

Presente.-

Mediante el presente el suscrito, postor y/o Representante Legal de [CONSIGNAR EN CASO DE SER PERSONA JURÍDICA], declaro que la experiencia que acredito de la empresa [CONSIGNAR LA DENOMINACIÓN DE LA PERSONA JURÍDICA] como consecuencia de una reorganización societaria, no se encuentra en el supuesto establecido en el numeral 49.4 del artículo 49 del Reglamento.

[CONSIGNAR CIUDAD Y FECHA]

.....
**Firma, Nombres y Apellidos del postor o
Representante legal, según corresponda**

Importante

A efectos de cautelar la veracidad de esta declaración, el postor puede verificar la información de la Relación de Proveedores Sancionados por el Tribunal de Contrataciones del Estado con Sanción Vigente en <http://portal.osce.gob.pe/rnp/content/relación-de-proveedores-sancionados>. También le asiste dicha facultad al órgano encargado de las contrataciones o al órgano de la Entidad al que se le haya asignado la función de verificación de la oferta presentada por el postor ganador de la buena pro.

Importante para la Entidad

En el caso de contratación de servicios en general que se presten fuera de la provincia de Lima y Callao cuyo valor estimado no supere los doscientos mil Soles (S/ 200,000.00) o el procedimiento de selección según relación de ítem no supere dicho monto, se debe considerar el siguiente anexo:

Esta nota deberá ser eliminada una vez culminada la elaboración de las bases.

ANEXO N° 10

SOLICITUD DE BONIFICACIÓN DEL DIEZ POR CIENTO (10%) POR SERVICIOS PRESTADOS FUERA DE LA PROVINCIA DE LIMA Y CALLAO
(DE SER EL CASO, SOLO PRESENTAR ESTA SOLICITUD EN EL ÍTEM [CONSIGNAR EL N° DEL ÍTEM O ÍTEMS CUYO VALOR ESTIMADO NO SUPERA LOS DOSCIENTOS MIL SOLES (S/ 200,000.00)])

Señores

COMITÉ DE SELECCIÓN

ADJUDICACIÓN SIMPLIFICADA N° 014-2023-CS-CSJAN/PJ – Primera Convocatoria

Presente.-

Mediante el presente el suscrito, postor y/o Representante Legal de [CONSIGNAR EN CASO DE SER PERSONA JURÍDICA], solicito la asignación de la bonificación del diez por ciento (10%) sobre el puntaje total en [CONSIGNAR EL ÍTEM O ÍTEMS, SEGÚN CORRESPONDA, EN LOS QUE SE SOLICITA LA BONIFICACIÓN] debido a que el domicilio de mi representada se encuentra ubicado en la provincia o provincia colindante donde se ejecuta la prestación.

[CONSIGNAR CIUDAD Y FECHA]

.....
Firma, Nombres y Apellidos del postor o Representante legal, según corresponda

Importante

- *Para asignar la bonificación, el órgano encargado de las contrataciones o comité de selección, según corresponda, verifica el domicilio consignado por el postor en el Registro Nacional de Proveedores (RNP).*
- *Para que el postor pueda acceder a la bonificación, debe cumplir con las condiciones establecidas en el literal f) del artículo 50 del Reglamento.*

Importante

Cuando se trate de consorcios, la declaración jurada es la siguiente:

ANEXO Nº 10

**SOLICITUD DE BONIFICACIÓN DEL DIEZ POR CIENTO (10%) POR SERVICIOS PRESTADOS
FUERA DE LA PROVINCIA DE LIMA Y CALLAO
(DE SER EL CASO, SOLO PRESENTAR ESTA SOLICITUD EN EL ÍTEM [CONSIGNAR EL Nº DEL
ÍTEM O ÍTEMS CUYO VALOR ESTIMADO NO SUPERA LOS DOSCIENTOS MIL SOLES (S/
200,000.00)])**

Señores

COMITÉ DE SELECCION

ADJUDICACIÓN SIMPLIFICADA Nº 014-2023-CS-CSJAN/PJ – Primera Convocatoria

Presente.-

Mediante el presente el que se suscribe, [...], representante común del consorcio [CONSIGNAR EL NOMBRE DEL CONSORCIO], solicito la asignación de la bonificación del diez por ciento (10%) sobre el puntaje total en [CONSIGNAR EL ÍTEM O ÍTEMS, SEGÚN CORRESPONDA, EN LOS QUE SE SOLICITA LA BONIFICACIÓN] debido a que los domicilios de todos los integrantes del consorcio se encuentran ubicados en la provincia o provincias colindantes donde se ejecuta la prestación.

[CONSIGNAR CIUDAD Y FECHA]

.....
**Firma, Nombres y Apellidos del representante
común del consorcio**

Importante

- *Para asignar la bonificación, el órgano encargado de las contrataciones o comité de selección, según corresponda, verifica el domicilio consignado de los integrantes del consorcio, en el Registro Nacional de Proveedores (RNP).*
- *Para que un consorcio pueda acceder a la bonificación, cada uno de sus integrantes debe cumplir con las condiciones establecidas en el literal f) del artículo 50 del Reglamento.*

ANEXO Nº 11**SOLICITUD DE BONIFICACIÓN DEL CINCO POR CIENTO (5%) POR TENER LA CONDICIÓN DE MICRO Y PEQUEÑA EMPRESA**

Señores

COMITÉ DE SELECCION**ADJUDICACIÓN SIMPLIFICADA Nº 014-2023-CS-CSJAN/PJ – Primera Convocatoria**

Presente.-

Mediante el presente el suscrito, postor y/o Representante legal de [CONSIGNAR EN CASO DE SER PERSONA JURÍDICA], solicito la asignación de la bonificación del cinco por ciento (5%) sobre el puntaje total obtenido, debido a que mi representada cuenta con la condición de micro y pequeña empresa.

[CONSIGNAR CIUDAD Y FECHA]

.....
**Firma, Nombres y Apellidos del postor o
Representante legal o común, según corresponda**

Importante

- *Para asignar la bonificación, el órgano encargado de las contrataciones o comité de selección, según corresponda, verifica la página web del Ministerio de Trabajo y Promoción del Empleo en la sección consulta de empresas acreditadas en el REMYPE en el link <http://www2.trabajo.gob.pe/servicios-en-linea-2-2/>.*
- *Para que un consorcio pueda acceder a la bonificación, cada uno de sus integrantes debe cumplir con la condición de micro y pequeña empresa.*

ANEXO Nº 12

AUTORIZACIÓN DE NOTIFICACIÓN DE LA DECISIÓN DE LA ENTIDAD SOBRE LA SOLICITUD DE AMPLIACIÓN DE PLAZO MEDIANTE MEDIOS ELECTRÓNICOS DE COMUNICACIÓN

(DOCUMENTO A PRESENTAR EN EL PERFECCIONAMIENTO DEL CONTRATO)

Señores

COMITÉ DE SELECCION

ADJUDICACIÓN SIMPLIFICADA Nº 014-2023-CS-CSJAN/PJ – Primera Convocatoria

Presente.-

El que se suscribe, [.....], postor adjudicado y/o Representante Legal de [CONSIGNAR EN CASO DE SER PERSONA JURÍDICA], identificado con [CONSIGNAR TIPO DE DOCUMENTO DE IDENTIDAD] Nº [CONSIGNAR NÚMERO DE DOCUMENTO DE IDENTIDAD], autorizo que durante la ejecución del contrato se me notifique al correo electrónico [INDICAR EL CORREO ELECTRÓNICO] lo siguiente:

✓ Notificación de la decisión de la Entidad respecto a la solicitud de ampliación de plazo.

[CONSIGNAR CIUDAD Y FECHA]

.....
**Firma, Nombres y Apellidos del postor o
Representante legal o común, según corresponda**

Importante

La notificación de la decisión de la Entidad respecto a la solicitud de ampliación de plazo se efectúa por medios electrónicos de comunicación, siempre que se cuente con la autorización correspondiente y sea posible obtener un acuse de recibo a través del mecanismo utilizado.