

BASES ESTÁNDAR DE CONCURSO PÚBLICO PARA LA CONTRATACIÓN DE SERVICIOS EN GENERAL

Aprobado mediante Directiva N° 001-2019-OSCE/CD



SUB DIRECCIÓN DE NORMATIVIDAD – DIRECCIÓN TÉCNICO NORMATIVA
ORGANISMO SUPERVISOR DE LAS CONTRATACIONES DEL ESTADO - OSCE

SIMBOLOGÍA UTILIZADA:

N°	Símbolo	Descripción
1	[ABC] / [.....]	La información solicitada dentro de los corchetes sombreados debe ser completada por la Entidad durante la elaboración de las bases.
2	[ABC] / [.....]	Es una indicación, o información que deberá ser completada por la Entidad con posterioridad al otorgamiento de la buena pro para el caso específico de la elaboración de la PROFORMA DEL CONTRATO; o por los proveedores, en el caso de los ANEXOS de la oferta.
3	<div> <div>Importante</div> <ul style="list-style-type: none"> • Abc </div>	Se refiere a consideraciones importantes a tener en cuenta por el comité de selección y por los proveedores.
4	<div> <div>Advertencia</div> <ul style="list-style-type: none"> • Abc </div>	Se refiere a advertencias a tener en cuenta por el comité de selección y por los proveedores.
5	<div> <div>Importante para la Entidad</div> <ul style="list-style-type: none"> • Xyz </div>	Se refiere a consideraciones importantes a tener en cuenta por el comité de selección y deben ser eliminadas una vez culminada la elaboración de las bases.

CARACTERÍSTICAS DEL DOCUMENTO:

Las bases estándar deben ser elaboradas en formato WORD, y deben tener las siguientes características:

N°	Características	Parámetros
1	Márgenes	Superior : 2.5 cm Inferior: 2.5 cm Izquierda: 2.5 cm Derecha: 2.5 cm
2	Fuente	Arial
3	Estilo de Fuente	Normal: Para el contenido en general Cursiva: Para el encabezado y pie de página Para las Consideraciones importantes (Ítem 3 del cuadro anterior)
4	Color de Fuente	Automático: Para el contenido en general Azul : Para las Consideraciones importantes (Ítem 3 del cuadro anterior)
5	Tamaño de Letra	16 : Para las dos primeras hojas de las Secciones General y Específica 11 : Para el nombre de los Capítulos. 10 : Para el cuerpo del documento en general 9 : Para el encabezado y pie de página Para el contenido de los cuadros, pudiendo variar, según la necesidad 8 : Para las Notas al pie
6	Alineación	Justificada: Para el contenido en general y notas al pie. Centrada : Para la primera página, los títulos de las Secciones y nombres de los Capítulos)
7	Interlineado	Sencillo
8	Espaciado	Anterior : 0 Posterior : 0
9	Subrayado	Para los nombres de las Secciones y para resaltar o hacer hincapié en algún concepto

INSTRUCCIONES DE USO:

- Una vez registrada la información solicitada dentro de los corchetes sombreados en gris, el texto deberá quedar en letra tamaño 10, con estilo normal, sin formato de negrita y sin sombrear.
- La nota **IMPORTANTE** no puede ser modificada ni eliminada en la Sección General. En el caso de la Sección Específica debe seguirse la instrucción que se indica en dicha nota.

Elaboradas en enero de 2019

Modificadas en junio 2019, diciembre de 2019, julio 2020, julio y diciembre 2021, junio y octubre de 2022

**BASES ESTÁNDAR DE CONCURSO PÚBLICO PARA LA
CONTRATACIÓN DE SERVICIOS EN GENERAL**

CONCURSO PÚBLICO N° 002-2024-GRLL-GRCO

**CONTRATACIÓN DE SERVICIO DE TRABAJOS
COMPLEMENTARIOS PARA EL SALDO DE OBRA:
“REHABILITACIÓN DE CAMINO DEPARTAMENTAL 15.2
KM. EN EMP.PE-10A (AGALLPAMPA) – CHINCHANGO
JULCÁN”**

DEBER DE COLABORACIÓN

La Entidad y todo proveedor que se someta a las presentes Bases, sea como participante, postor y/o contratista, deben conducir su actuación conforme a los principios previstos en la Ley de Contrataciones del Estado.

En este contexto, se encuentran obligados a prestar su colaboración al OSCE y a la Secretaría Técnica de la Comisión de Defensa de la Libre Competencia del INDECOPI, en todo momento según corresponda a sus competencias, a fin de comunicar presuntos casos de fraude, colusión y corrupción por parte de los funcionarios y servidores de la Entidad, así como los proveedores y demás actores que participan en el proceso de contratación.

De igual forma, deben poner en conocimiento del OSCE y a la Secretaría Técnica de la Comisión de Defensa de la Libre Competencia del INDECOPI los indicios de conductas anticompetitivas que se presenten durante el proceso de contratación, en los términos del Decreto Legislativo N° 1034, "Ley de Represión de Conductas Anticompetitivas", o norma que la sustituya, así como las demás normas de la materia.

La Entidad y todo proveedor que se someta a las presentes Bases, sea como participante, postor y/o contratista del proceso de contratación deben permitir al OSCE o a la Secretaría Técnica de la Comisión de Defensa de la Libre Competencia del INDECOPI el acceso a la información referida a las contrataciones del Estado que sea requerida, prestar testimonio o absolución de posiciones que se requieran, entre otras formas de colaboración.

SECCIÓN GENERAL

DISPOSICIONES COMUNES DEL PROCEDIMIENTO DE SELECCIÓN

(ESTA SECCIÓN NO DEBE SER MODIFICADA EN NINGÚN EXTREMO, BAJO SANCIÓN DE NULIDAD)

CAPÍTULO I ETAPAS DEL PROCEDIMIENTO DE SELECCIÓN

1.1. REFERENCIAS

Cuando en el presente documento se mencione la palabra Ley, se entiende que se está haciendo referencia a la Ley N° 30225, Ley de Contrataciones del Estado, y cuando se mencione la palabra Reglamento, se entiende que se está haciendo referencia al Reglamento de la Ley de Contrataciones del Estado aprobado por Decreto Supremo N° 344-2018-EF.

Las referidas normas incluyen sus respectivas modificaciones, de ser el caso.

1.2. CONVOCATORIA

Se realiza a través de su publicación en el SEACE de conformidad con lo señalado en el artículo 54 del Reglamento, en la fecha señalada en el calendario del procedimiento de selección, debiendo adjuntar las bases y resumen ejecutivo.

1.3. REGISTRO DE PARTICIPANTES

El registro de participantes se realiza conforme al artículo 55 del Reglamento. En el caso de un consorcio, basta que se registre uno (1) de sus integrantes.

Importante

- *Para registrarse como participante en un procedimiento de selección convocado por las Entidades del Estado Peruano, es necesario que los proveedores cuenten con inscripción vigente y estar habilitados ante el Registro Nacional de Proveedores (RNP) que administra el Organismo Supervisor de las Contrataciones del Estado (OSCE). Para obtener mayor información, se puede ingresar a la siguiente dirección electrónica: www.rnp.gob.pe.*
- *Los proveedores que deseen registrar su participación deben ingresar al SEACE utilizando su Certificado SEACE (usuario y contraseña). Asimismo, deben observar las instrucciones señaladas en el documento de orientación "Guía para el registro de participantes electrónico" publicado en <https://www2.seace.gob.pe/>.*
- *En caso los proveedores no cuenten con inscripción vigente en el RNP y/o se encuentren inhabilitados o suspendidos para ser participantes, postores y/o contratistas, el SEACE restringirá su registro, quedando a potestad de estos intentar nuevamente registrar su participación en el procedimiento de selección en cualquier otro momento, dentro del plazo establecido para dicha etapa, siempre que haya obtenido la vigencia de su inscripción o quedado sin efecto la sanción que le impuso el Tribunal de Contrataciones del Estado.*

1.4. FORMULACIÓN DE CONSULTAS Y OBSERVACIONES A LAS BASES

La formulación de consultas y observaciones a las bases se efectúa de conformidad con lo establecido en los numerales 72.1 y 72.2 del artículo 72 del Reglamento.

Importante

No pueden formularse consultas ni observaciones respecto del contenido de una ficha de homologación aprobada, aun cuando el requerimiento haya sido homologado parcialmente respecto a las características técnicas y/o requisitos de calificación y/o condiciones de ejecución. Las consultas y observaciones que se formulen sobre el particular, se tienen como no presentadas.

1.5. ABSOLUCIÓN DE CONSULTAS, OBSERVACIONES E INTEGRACIÓN DE BASES

La absolución de consultas, observaciones e integración de las bases se realizan conforme a las disposiciones previstas en los numerales 72.4 y 72.5 del artículo 72 del Reglamento.

Importante

- *No se absolverán consultas y observaciones a las bases que se presenten en forma física.*
- *Cuando exista divergencia entre lo indicado en el pliego de absolución de consultas y observaciones y la integración de bases, prevalece lo absuelto en el referido pliego; sin perjuicio, del deslinde de responsabilidades correspondiente*

1.6. ELEVACIÓN AL OSCE DEL PLIEGO DE ABSOLUCIÓN DE CONSULTAS Y OBSERVACIONES E INTEGRACIÓN DE BASES

Los cuestionamientos al pliego de absolución de consultas y observaciones así como a las bases integradas por supuestas vulneraciones a la normativa de contrataciones, a los principios que rigen la contratación pública u otra normativa que tenga relación con el objeto de la contratación, pueden ser elevados al OSCE de acuerdo a lo indicado en los numerales del 72.8 al 72.11 del artículo 72 del Reglamento.

La solicitud de elevación para emisión de Pronunciamiento se presenta ante la Entidad, la cual debe remitir al OSCE el expediente completo, de acuerdo a lo señalado en el artículo 124 del TUO de la Ley 27444, aprobado por Decreto Supremo N° 004-2019-JUS, al día hábil siguiente de recibida dicha solicitud.

Advertencia

La solicitud de elevación al OSCE de los cuestionamientos al pliego de absolución de consultas y observaciones, así como a las Bases integradas, se realiza de manera electrónica a través del SEACE, a partir de la oportunidad en que establezca el OSCE mediante comunicado.

Importante

Constituye infracción pasible de sanción según lo previsto en el literal n) del numeral 50.1 del artículo 50 de la Ley, presentar cuestionamientos maliciosos o manifiestamente infundados al pliego de absolución de consultas y/u observaciones.

1.7. FORMA DE PRESENTACIÓN DE OFERTAS

Las ofertas se presentan conforme lo establecido en el artículo 59 del Reglamento.

Las declaraciones juradas, formatos o formularios previstos en las bases que conforman la oferta deben estar debidamente firmados por el postor (firma manuscrita o digital, según la Ley N° 27269, Ley de Firmas y Certificados Digitales¹). Los demás documentos deben ser visados por el postor. En el caso de persona jurídica, por su representante legal, apoderado o mandatario designado para dicho fin y, en el caso de persona natural, por este o su apoderado. No se acepta el pegado de la imagen de una firma o visto. Las ofertas se presentan foliadas.

Importante

- *Los formularios electrónicos que se encuentran en el SEACE y que los proveedores deben llenar para presentar sus ofertas, tienen carácter de declaración jurada.*
- *En caso la información contenida en los documentos escaneados que conforman la oferta no*

¹ Para mayor información sobre la normativa de firmas y certificados digitales ingresar a: <https://www.indecopi.gob.pe/web/firmas-digitales/firmar-y-certificados-digitales>

coincida con lo declarado a través del SEACE, prevalece la información declarada en los documentos escaneados.

- *No se tomarán en cuenta las ofertas que se presenten en físico a la Entidad.*

1.8. PRESENTACIÓN Y APERTURA DE OFERTAS

El participante presentará su oferta de manera electrónica a través del SEACE, desde las 00:01 horas hasta las 23:59 horas del día establecido para el efecto en el cronograma del procedimiento; adjuntando el archivo digitalizado que contenga los documentos que conforman la oferta de acuerdo a lo requerido en las bases.

El participante debe verificar antes de su envío, bajo su responsabilidad, que el archivo pueda ser descargado y su contenido sea legible.

Importante

Los integrantes de un consorcio no pueden presentar ofertas individuales ni conformar más de un consorcio en un procedimiento de selección, o en un determinado ítem cuando se trate de procedimientos de selección según relación de ítems.

En la apertura electrónica de la oferta, el comité de selección, verifica la presentación de lo exigido en la sección específica de las bases, de conformidad con el numeral 73.2 del artículo 73 del Reglamento y determina si las ofertas responden a las características y/o requisitos y condiciones de los Términos de Referencia, detallados en la sección específica de las bases. De no cumplir con lo requerido, la oferta se considera no admitida.

1.9. EVALUACIÓN DE LAS OFERTAS

La evaluación de las ofertas se realiza conforme a lo establecido en el artículo 74 del Reglamento.

El desempate mediante sorteo se realiza de manera electrónica a través del SEACE.

1.10. CALIFICACIÓN DE OFERTAS

La calificación de las ofertas se realiza conforme a lo establecido en los numerales 75.1 y 75.2 del artículo 75 del Reglamento.

1.11. SUBSANACIÓN DE LAS OFERTAS

La subsanación de las ofertas se sujeta a lo establecido en el artículo 60 del Reglamento. El plazo que se otorgue para la subsanación no puede ser inferior a un (1) día hábil.

La solicitud de subsanación se realiza de manera electrónica a través del SEACE y será remitida al correo electrónico consignado por el postor al momento de realizar su inscripción en el RNP, siendo su responsabilidad el permanente seguimiento de las notificaciones a dicho correo. La notificación de la solicitud se entiende efectuada el día de su envío al correo electrónico.

La presentación de las subsanaciones se realiza a través del SEACE. No se tomará en cuenta la subsanación que se presente en físico a la Entidad.

1.12. RECHAZO DE LAS OFERTAS

Previo al otorgamiento de la buena pro, el comité de selección revisa las ofertas económicas

que cumplen los requisitos de calificación, de conformidad con lo establecido para el rechazo de ofertas, previsto en el artículo 68 del Reglamento, de ser el caso.

De rechazarse alguna de las ofertas calificadas, el comité de selección revisa el cumplimiento de los requisitos de calificación de los postores que siguen en el orden de prelación, en caso las hubiere.

1.13. OTORGAMIENTO DE LA BUENA PRO

Definida la oferta ganadora, el comité de selección otorga la buena pro, mediante su publicación en el SEACE, incluyendo el cuadro comparativo y las actas debidamente motivadas de los resultados de la admisión, no admisión, evaluación, calificación, descalificación, rechazo y el otorgamiento de la buena pro.

1.14. CONSENTIMIENTO DE LA BUENA PRO

Cuando se hayan presentado dos (2) o más ofertas, el consentimiento de la buena pro se produce a los ocho (8) días hábiles siguientes de la notificación de su otorgamiento, sin que los postores hayan ejercido el derecho de interponer el recurso de apelación.

En caso que se haya presentado una sola oferta, el consentimiento de la buena pro se produce el mismo día de la notificación de su otorgamiento.

El consentimiento del otorgamiento de la buena pro se publica en el SEACE al día hábil siguiente de producido.

Importante

Una vez consentido el otorgamiento de la buena pro, el órgano encargado de las contrataciones o el órgano de la Entidad al que se haya asignado tal función realiza la verificación de la oferta presentada por el postor ganador de la buena pro conforme lo establecido en el numeral 64.6 del artículo 64 del Reglamento.

CAPÍTULO II

SOLUCIÓN DE CONTROVERSIAS DURANTE EL PROCEDIMIENTO DE SELECCIÓN

2.1. RECURSO DE APELACIÓN

A través del recurso de apelación se pueden impugnar los actos dictados durante el desarrollo del procedimiento de selección hasta antes del perfeccionamiento del contrato.

El recurso de apelación se presenta ante y es resuelto por el Tribunal de Contrataciones del Estado.

Los actos que declaren la nulidad de oficio, la cancelación del procedimiento de selección y otros actos emitidos por el Titular de la Entidad que afecten la continuidad de este, se impugnan ante el Tribunal de Contrataciones del Estado.

Importante

- *Una vez otorgada la buena pro, el comité de selección, está en la obligación de permitir el acceso de los participantes y postores al expediente de contratación, salvo la información calificada como secreta, confidencial o reservada por la normativa de la materia, a más tardar dentro del día siguiente de haberse solicitado por escrito.*
Luego de otorgada la buena pro no se da a conocer las ofertas cuyos requisitos de calificación no fueron analizados y revisados por el comité de selección.
- *A efectos de recoger la información de su interés, los postores pueden valerse de distintos medios, tales como: (i) la lectura y/o toma de apuntes, (ii) la captura y almacenamiento de imágenes, e incluso (iii) pueden solicitar copia de la documentación obrante en el expediente, siendo que, en este último caso, la Entidad deberá entregar dicha documentación en el menor tiempo posible, previo pago por tal concepto.*
- *El recurso de apelación se presenta ante la Mesa de Partes del Tribunal o ante las oficinas desconcentradas del OSCE.*

2.2. PLAZOS DE INTERPOSICIÓN DEL RECURSO DE APELACIÓN

La apelación contra el otorgamiento de la buena pro o contra los actos dictados con anterioridad a ella se interpone dentro de los ocho (8) días hábiles siguientes de haberse notificado el otorgamiento de la buena pro.

La apelación contra los actos dictados con posterioridad al otorgamiento de la buena pro, contra la declaración de nulidad, cancelación y declaratoria de desierto del procedimiento, se interpone dentro de los ocho (8) días hábiles siguientes de haberse tomado conocimiento del acto que se desea impugnar.

CAPÍTULO III DEL CONTRATO

3.1. PERFECCIONAMIENTO DEL CONTRATO

Los plazos y el procedimiento para perfeccionar el contrato se realiza conforme a lo indicado en el artículo 141 del Reglamento.

Para perfeccionar el contrato, el postor ganador de la buena pro debe presentar los documentos señalados en el artículo 139 del Reglamento y los previstos en la sección específica de las bases.

3.2. GARANTÍAS

Las garantías que deben otorgar los postores y/o contratistas, según corresponda, son las de fiel cumplimiento del contrato y por los adelantos.

3.2.1. GARANTÍA DE FIEL CUMPLIMIENTO

Como requisito indispensable para perfeccionar el contrato, el postor ganador debe entregar a la Entidad la garantía de fiel cumplimiento del mismo por una suma equivalente al diez por ciento (10%) del monto del contrato original. Esta se mantiene vigente hasta la conformidad de la recepción de la prestación a cargo del contratista.

3.2.2. GARANTÍA DE FIEL CUMPLIMIENTO POR PRESTACIONES ACCESORIAS

En las contrataciones que conllevan la ejecución de prestaciones accesorias, tales como mantenimiento, reparación o actividades afines, se otorga una garantía adicional por una suma equivalente al diez por ciento (10%) del monto del contrato de la prestación accesorio, la misma que debe ser renovada periódicamente hasta el cumplimiento total de las obligaciones garantizadas.

Importante

- *En los contratos derivados de procedimientos de selección por relación de ítems, cuando el monto del ítem adjudicado o la sumatoria de los montos de los ítems adjudicados sea igual o menor a doscientos mil Soles (S/ 200,000.00), no corresponde presentar garantía de fiel cumplimiento de contrato ni garantía de fiel cumplimiento por prestaciones accesorias, conforme a lo dispuesto en el literal a) del artículo 152 del Reglamento.*
- *En los contratos periódicos de prestación de servicios en general que celebren las Entidades con las micro y pequeñas empresas, estas últimas pueden otorgar como garantía de fiel cumplimiento el diez por ciento (10%) del monto del contrato, porcentaje que es retenido por la Entidad durante la primera mitad del número total de pagos a realizarse, de forma prorrateada en cada pago, con cargo a ser devuelto a la finalización del mismo, conforme lo establecen los numerales 149.4 y 149.5 del artículo 149 del Reglamento y numeral 151.2 del artículo 151 del Reglamento.*

3.2.3. GARANTÍA POR ADELANTO

En caso se haya previsto en la sección específica de las bases la entrega de adelantos, el contratista debe presentar una garantía emitida por idéntico monto conforme a lo estipulado en el artículo 153 del Reglamento.

3.3. REQUISITOS DE LAS GARANTÍAS

Las garantías que se presenten deben ser incondicionales, solidarias, irrevocables y de realización automática en el país, al solo requerimiento de la Entidad. Asimismo, deben ser emitidas por empresas que se encuentren bajo la supervisión directa de la Superintendencia de Banca, Seguros y Administradoras Privadas de Fondos de Pensiones y que cuenten con clasificación de riesgo B o superior. Asimismo, deben estar autorizadas para emitir garantías; o estar consideradas en la última lista de bancos extranjeros de primera categoría que periódicamente publica el Banco Central de Reserva del Perú.

Importante

Corresponde a la Entidad verificar que las garantías presentadas por el postor ganador de la buena pro y/o contratista cumplan con los requisitos y condiciones necesarios para su aceptación y eventual ejecución, sin perjuicio de la determinación de las responsabilidades funcionales que correspondan.

Advertencia

Los funcionarios de las Entidades no deben aceptar garantías emitidas bajo condiciones distintas a las establecidas en el presente numeral, debiendo tener en cuenta lo siguiente:

1. La clasificadora de riesgo que asigna la clasificación a la empresa que emite la garantía debe encontrarse listada en el portal web de la SBS (<http://www.sbs.gob.pe/sistema-financiero/clasificadoras-de-riesgo>).

2. Se debe identificar en la página web de la clasificadora de riesgo respectiva, cuál es la clasificación vigente de la empresa que emite la garantía, considerando la vigencia a la fecha de emisión de la garantía.

3. Para fines de lo establecido en el artículo 148 del Reglamento, la clasificación de riesgo B, incluye las clasificaciones B+ y B.

4. Si la empresa que otorga la garantía cuenta con más de una clasificación de riesgo emitida por distintas empresas listadas en el portal web de la SBS, bastará que en una de ellas cumpla con la clasificación mínima establecida en el Reglamento.

En caso exista alguna duda sobre la clasificación de riesgo asignada a la empresa emisora de la garantía, se deberá consultar a la clasificadora de riesgos respectiva.

De otro lado, además de cumplir con el requisito referido a la clasificación de riesgo, a efectos de verificar si la empresa emisora se encuentra autorizada por la SBS para emitir garantías, debe revisarse el portal web de dicha Entidad (<http://www.sbs.gob.pe/sistema-financiero/relacion-de-empresas-que-se-encuentran-autorizadas-a-emitar-cartas-fianza>).

Los funcionarios competentes deben verificar la autenticidad de la garantía a través de los mecanismos establecidos (consulta web, teléfono u otros) por la empresa emisora.

3.4. EJECUCIÓN DE GARANTÍAS

La Entidad puede solicitar la ejecución de las garantías conforme a los supuestos contemplados en el artículo 155 del Reglamento.

3.5. ADELANTOS

La Entidad puede entregar adelantos directos al contratista, los que en ningún caso exceden en conjunto del treinta por ciento (30%) del monto del contrato original, siempre que ello haya sido previsto en la sección específica de las bases.

3.6. PENALIDADES

3.6.1. PENALIDAD POR MORA EN LA EJECUCIÓN DE LA PRESTACIÓN

En caso de retraso injustificado del contratista en la ejecución de las prestaciones objeto del contrato, la Entidad le aplica automáticamente una penalidad por mora por cada día de atraso, de conformidad con el artículo 162 del Reglamento.

3.6.2. OTRAS PENALIDADES

La Entidad puede establecer penalidades distintas a la mencionada en el numeral precedente, según lo previsto en el artículo 163 del Reglamento y lo indicado en la sección específica de las bases.

Estos dos tipos de penalidades se calculan en forma independiente y pueden alcanzar cada una un monto máximo equivalente al diez por ciento (10%) del monto del contrato vigente, o de ser el caso, del ítem que debió ejecutarse.

3.7. INCUMPLIMIENTO DEL CONTRATO

Las causales para la resolución del contrato, serán aplicadas de conformidad con el artículo 36 de la Ley y 164 del Reglamento.

3.8. PAGOS

El pago se realiza después de ejecutada la respectiva prestación, pudiendo contemplarse pagos a cuenta, según la forma establecida en la sección específica de las bases o en el contrato.

La Entidad paga las contraprestaciones pactadas a favor del contratista dentro de los diez (10) días calendario siguientes de otorgada la conformidad de los servicios, siempre que se verifiquen las condiciones establecidas en el contrato para ello, bajo responsabilidad del funcionario competente.

La conformidad se emite en un plazo máximo de siete (7) días de producida la recepción, salvo que se requiera efectuar pruebas que permitan verificar el cumplimiento de la obligación, en cuyo caso la conformidad se emite en un plazo máximo de quince (15) días, bajo responsabilidad del funcionario que debe emitir la conformidad.

En el caso que se haya suscrito contrato con un consorcio, el pago se realizará de acuerdo a lo que se indique en el contrato de consorcio.

Advertencia

En caso de retraso en los pagos a cuenta o pago final por parte de la Entidad, salvo que se deba a caso fortuito o fuerza mayor, esta reconoce al contratista los intereses legales correspondientes, de conformidad con el artículo 39 de la Ley y 171 del Reglamento, debiendo repetir contra los responsables de la demora injustificada.

3.9. DISPOSICIONES FINALES

Todos los demás aspectos del presente procedimiento no contemplados en las bases se regirán supletoriamente por la Ley y su Reglamento, así como por las disposiciones legales vigentes.

SECCIÓN ESPECÍFICA

CONDICIONES ESPECIALES DEL PROCEDIMIENTO DE SELECCIÓN

(EN ESTA SECCIÓN LA ENTIDAD DEBERÁ COMPLETAR LA INFORMACIÓN EXIGIDA, DE ACUERDO A LAS INSTRUCCIONES INDICADAS)

CAPÍTULO I GENERALIDADES

1.1. ENTIDAD CONVOCANTE

Nombre : GOBIERNO REGIONAL DE LA LIBERTAD
RUC N° : 20440374248
Domicilio legal : Los Brillantes N°650 Urb. Santa Inés – Trujillo
Teléfono: : 044-604000 anexo 2436
Correo electrónico: : gcontrataciones@regionlalibertad.gob.pe

1.2. OBJETO DE LA CONVOCATORIA

El presente procedimiento de selección tiene por objeto la CONTRATACIÓN DEL SERVICIO DE TRABAJOS COMPLEMENTARIOS PARA EL SALDO DE OBRA: "REHABILITACIÓN DE CAMINO DEPARTAMENTAL 15.2 KM. EN EMP.PE-10A (AGALLPAMPA) – CHINCHANGO JULCÁN".

1.3. EXPEDIENTE DE CONTRATACIÓN

El expediente de contratación fue aprobado mediante FORMATO DE APROBACIÓN DE EXPEDIENTE DE CONTRATACIÓN N° 027-2024/GRCO.

1.4. FUENTE DE FINANCIAMIENTO

Recursos Determinados

Importante

La fuente de financiamiento debe corresponder a aquella prevista en la Ley de Equilibrio Financiero del Presupuesto del Sector Público del año fiscal en el cual se convoca el procedimiento de selección.

1.5. SISTEMA DE CONTRATACIÓN

El presente procedimiento se rige por el sistema de PRECIOS UNITARIOS, de acuerdo con lo establecido en el expediente de contratación respectivo.

1.6. DISTRIBUCIÓN DE LA BUENA PRO

NO CORRESPONDE.

1.7. ALCANCES DEL REQUERIMIENTO

El alcance de la prestación está definido en el Capítulo III de la presente sección de las bases.

1.8. PLAZO DE PRESTACIÓN DEL SERVICIO

Los servicios materia de la presente convocatoria se prestarán en el plazo de Cuarenta y cinco (45) días calendario, en concordancia con lo establecido en el expediente de contratación.

1.9. COSTO DE REPRODUCCIÓN Y ENTREGA DE BASES

Los participantes registrados tienen el derecho de recabar un ejemplar de las bases, para cuyo efecto deben cancelar S/ 10.00 SOLES por concepto de bases y S/ 5.00 soles en CD. Cancelar en caja de la Entidad, Av. España N°1800 – Trujillo – La Libertad y recabar copia de las bases en la Gerencia Regional de Contrataciones, sitio en la Carlos Alvear N°638 La Esperanza – Trujillo – La Libertad calle Los Brillantes N° 650 Urb. Santa Inés Trujillo, recabar en la Gerencia Regional de Contrataciones.

Importante

El costo de entrega de un ejemplar de las bases no puede exceder el costo de su reproducción.

1.10. BASE LEGAL

- Ley N° 31953 Ley de Presupuesto del Sector Público para el Año Fiscal 2024.
- Ley N°31954 Ley de Equilibrio Financiero del Presupuesto del Sector Público del año fiscal 2024.
- Decreto Supremo N°082-2019-EF, que aprueba el TUO de la Ley N°30225, Ley de Contrataciones del Estado. (En adelante la LCE).
- Decreto Supremo N°344-2018-EF, que aprueba el Reglamento de la Ley de Contrataciones del Estado. (En adelante el RLCE).

Las referidas normas incluyen sus respectivas modificaciones, de ser el caso.

CAPÍTULO II DEL PROCEDIMIENTO DE SELECCIÓN

2.1. CALENDARIO DEL PROCEDIMIENTO DE SELECCIÓN

Según el cronograma de la ficha de selección de la convocatoria publicada en el SEACE.

Importante

De conformidad con la vigesimosegunda Disposición Complementaria Final del Reglamento, en caso la Entidad (Ministerios y sus organismos públicos, programas o proyectos adscritos) haya difundido el requerimiento a través del SEACE siguiendo el procedimiento establecido en dicha disposición, no procede formular consultas u observaciones al requerimiento.

2.2. CONTENIDO DE LAS OFERTAS

La oferta contendrá, además de un índice de documentos², la siguiente documentación:

2.2.1. Documentación de presentación obligatoria

2.2.1.1. Documentos para la admisión de la oferta

- a) Declaración jurada de datos del postor. (**Anexo N° 1**)
- b) Documento que acredite la representación de quien suscribe la oferta.

En caso de persona jurídica, copia del certificado de vigencia de poder del representante legal, apoderado o mandatario designado para tal efecto.

En caso de persona natural, copia del documento nacional de identidad o documento análogo, o del certificado de vigencia de poder otorgado por persona natural, del apoderado o mandatario, según corresponda.

En el caso de consorcios, este documento debe ser presentado por cada uno de los integrantes del consorcio que suscriba la promesa de consorcio, según corresponda.

Advertencia

De acuerdo con el artículo 4 del Decreto Legislativo N° 1246, las Entidades están prohibidas de exigir a los administrados o usuarios la información que puedan obtener directamente mediante la interoperabilidad a que se refieren los artículos 2 y 3 de dicho Decreto Legislativo. En esa medida, si la Entidad es usuaria de la Plataforma de Interoperabilidad del Estado – PIDE³ y siempre que el servicio web se encuentre activo en el Catálogo de Servicios de dicha plataforma, no corresponderá exigir el certificado de vigencia de poder y/o documento nacional de identidad.

- c) Declaración jurada de acuerdo con el literal b) del artículo 52 del Reglamento. (**Anexo N° 2**)
- d) Declaración jurada de cumplimiento de los Términos de Referencia contenidos en el numeral 3.1 del Capítulo III de la presente sección. (**Anexo N° 3**)

² La omisión del índice no determina la no admisión de la oferta.

³ Para mayor información de las Entidades usuarias y del Catálogo de Servicios de la Plataforma de Interoperabilidad del Estado – PIDE ingresar al siguiente enlace <https://www.gobiernodigital.gob.pe/interoperabilidad/>

- e) Declaración jurada de plazo de prestación del servicio. **(Anexo N° 4)**⁴
- f) Promesa de consorcio con firmas legalizadas, de ser el caso, en la que se consigne los integrantes, el representante común, el domicilio común y las obligaciones a las que se compromete cada uno de los integrantes del consorcio así como el porcentaje equivalente a dichas obligaciones. **(Anexo N° 5)**
- g) El precio de la oferta en SOLES. Adjuntar obligatoriamente el **Anexo N° 6**.

El precio total de la oferta y los subtotales que lo componen son expresados con dos (2) decimales. Los precios unitarios pueden ser expresados con más de dos (2) decimales.

Importante

- *El comité de selección verifica la presentación de los documentos requeridos. De no cumplir con lo requerido, la oferta se considera no admitida.*
- *En caso de requerir estructura de costos o análisis de precios, esta se presenta para el perfeccionamiento del contrato.*

2.2.1.2. Documentos para acreditar los requisitos de calificación

Incorporar en la oferta los documentos que acreditan los “**Requisitos de Calificación**” que se detallan en el numeral 3.2 del Capítulo III de la presente sección de las bases.

2.2.2. Documentación de presentación facultativa:

- a) En el caso de microempresas y pequeñas empresas integradas por personas con discapacidad, o en el caso de consorcios conformados en su totalidad por estas empresas, deben presentar la constancia o certificado con el cual acredite su inscripción en el Registro de Empresas Promocionales para Personas con Discapacidad⁵.

2.3. REQUISITOS PARA PERFECCIONAR EL CONTRATO

El postor ganador de la buena pro debe presentar los siguientes documentos para perfeccionar el contrato:

- a) Garantía de fiel cumplimiento del contrato.
- b) ~~Garantía de fiel cumplimiento por prestaciones accesorias, de ser el caso.~~
- c) Contrato de consorcio con firmas legalizadas ante Notario de cada uno de los integrantes de ser el caso.
- d) Código de cuenta interbancaria (CCI) o, en el caso de proveedores no domiciliados, el número de su cuenta bancaria y la entidad bancaria en el exterior.
- e) Copia de la vigencia del poder del representante legal de la empresa que acredite que cuenta con facultades para perfeccionar el contrato, cuando corresponda.
- f) Copia de DNI del postor en caso de persona natural, o de su representante legal en caso de persona jurídica.

Advertencia

De acuerdo con el artículo 4 del Decreto Legislativo N° 1246, las Entidades están prohibidas de exigir a los administrados o usuarios la información que puedan obtener directamente mediante la interoperabilidad a que se refieren los artículos 2 y 3 de dicho Decreto Legislativo. En esa

⁴ En caso de considerar como factor de evaluación la mejora del plazo de prestación del servicio, el plazo ofertado en dicho anexo servirá también para acreditar este factor.

⁵ Dicho documento se tendrá en consideración en caso de empate, conforme a lo previsto en el artículo 91 del Reglamento.

medida, si la Entidad es usuaria de la Plataforma de Interoperabilidad del Estado – PIDE⁶ y siempre que el servicio web se encuentre activo en el Catálogo de Servicios de dicha plataforma, no corresponderá exigir los documentos previstos en los literales e) y f).

- g) Domicilio para efectos de la notificación durante la ejecución del contrato.
- h) Autorización de notificación de la decisión de la Entidad sobre la solicitud de ampliación de plazo mediante medios electrónicos de comunicación ⁷ (**Anexo N° 12**).
- ~~i) Detalle de los precios unitarios del precio ofertado⁸.~~
- j) Estructura de costos⁹.
- ~~k) Detalle del precio de la oferta de cada uno de los servicios que conforman el paquete¹⁰.~~

Importante

- *En caso que el postor ganador de la buena pro sea un consorcio, las garantías que presente este para el perfeccionamiento del contrato, así como durante la ejecución contractual, de ser el caso, además de cumplir con las condiciones establecidas en el artículo 33 de la Ley y el artículo 148 del Reglamento, deben consignar expresamente el nombre completo o la denominación o razón social de los integrantes del consorcio, en calidad de garantizados, de lo contrario no podrán ser aceptadas por las Entidades. No se cumple el requisito antes indicado si se consigna únicamente la denominación del consorcio, conforme lo dispuesto en la Directiva “Participación de Proveedores en Consorcio en las Contrataciones del Estado”.*
- *En los contratos periódicos de prestación de servicios en general que celebren las Entidades con las micro y pequeñas empresas, estas últimas pueden otorgar como garantía de fiel cumplimiento el diez por ciento (10%) del monto del contrato, porcentaje que es retenido por la Entidad durante la primera mitad del número total de pagos a realizarse, de forma prorrateada en cada pago, con cargo a ser devuelto a la finalización del mismo, conforme lo establece el numeral 149.4 del artículo 149 del Reglamento y numeral 151.2 del artículo 151 del Reglamento. Para dicho efecto los postores deben encontrarse registrados en el REMYPE, consignando en la Declaración Jurada de Datos del Postor (Anexo N° 1) o en la solicitud de retención de la garantía durante el perfeccionamiento del contrato, que tienen la condición de MYPE, lo cual será verificado por la Entidad en el link <http://www2.trabajo.gob.pe/servicios-en-linea-2-2> opción consulta de empresas acreditadas en el REMYPE.*
- *En los contratos derivados de procedimientos de selección por relación de ítems, cuando el monto del ítem adjudicado o la sumatoria de los montos de los ítems adjudicados sea igual o menor a doscientos mil Soles (S/ 200,000.00), no corresponde presentar garantía de fiel cumplimiento de contrato ni garantía de fiel cumplimiento por prestaciones accesorias, conforme a lo dispuesto en el literal a) del artículo 152 del Reglamento.*

⁶ Para mayor información de las Entidades usuarias de la Plataforma de Interoperabilidad del Estado – PIDE ingresar al siguiente enlace <https://www.gobiernodigital.gob.pe/interoperabilidad/>

⁷ En tanto se implemente la funcionalidad en el SEACE, de conformidad con la Primera Disposición Complementaria Transitoria del Decreto Supremo N° 234-2022-EF.

⁸ Incluir solo en caso de la contratación bajo el sistema a suma alzada.

⁹ Incluir solo cuando resulte necesario para la ejecución contractual, identificar los costos de cada uno de los rubros que comprenden la oferta.

¹⁰ Incluir solo en caso de contrataciones por paquete.

Importante

- *Corresponde a la Entidad verificar que las garantías presentadas por el postor ganador de la buena pro cumplan con los requisitos y condiciones necesarios para su aceptación y eventual ejecución, sin perjuicio de la determinación de las responsabilidades funcionales que correspondan.*
- *De conformidad con el Reglamento Consular del Perú aprobado mediante Decreto Supremo N° 076-2005-RE para que los documentos públicos y privados extendidos en el exterior tengan validez en el Perú, deben estar legalizados por los funcionarios consulares peruanos y refrendados por el Ministerio de Relaciones Exteriores del Perú, salvo que se trate de documentos públicos emitidos en países que formen parte del Convenio de la Apostilla, en cuyo caso bastará con que estos cuenten con la Apostilla de la Haya¹¹.*
- *La Entidad no puede exigir documentación o información adicional a la consignada en el presente numeral para el perfeccionamiento del contrato.*

2.4. PERFECCIONAMIENTO DEL CONTRATO

El contrato se perfecciona con la suscripción del documento que lo contiene. Para dicho efecto el postor ganador de la buena pro, dentro del plazo previsto en el artículo 141 del Reglamento, debe presentar la documentación requerida en MESA DE PARTES DEL GOBIERNO REGIONAL DE LA LIBERTAD, sitio en Av. España N°1800 – Trujillo – La Libertad.

Oficina: Mesa de partes.

Horario: Desde 08:00 hasta 16:15 HORAS

2.5. ADELANTOS¹²

No se otorgará.

2.6. FORMA DE PAGO

La Entidad deberá realizar el pago de la contraprestación pactada a favor del contratista de acuerdo a las valorizaciones mensuales, presentadas por el RESPONSABLE DEL SERVICIO, con conformidad del Ingeniero Supervisor, Residente de obra y de la Sub Gerencia de Obras y Supervisión del GOBIERNO REGIONAL DE LA LIBERTAD a través de sus áreas respectivas.

Dichas valorizaciones deberán ser hasta el día 05 del mes siguiente del mes que corresponde.

Para efectos del pago de las contraprestaciones ejecutadas por el contratista, la Entidad debe contar con la siguiente documentación:

Informe del área usuaria (Gerencia Regional de Infraestructura), dirigido a la Gerencia Regional de Contrataciones emitiendo su conformidad y adjuntando las Valorizaciones.

- Informe mensual del contratista (incluye valorizaciones).
- Informe del funcionario responsable de la Sub Gerencia de Caminos emitiendo la conformidad de la prestación efectuada.
- Carta de solicitud de pago del mes correspondiente del contratista.
- Copia de la orden de servicio y/o copia del contrato.
- Vale (s) de despacho o guías de remisión atendidos por la empresa contratista debidamente firmadas por el responsable de la obra.

Dicha documentación se debe presentar en Mesa de Partes del Gobierno Regional La Libertad en Av. España N°1800 – Trujillo – La Libertad.

¹¹ Según lo previsto en la Opinión N° 009-2016/DTN.

¹² Si la Entidad ha previsto la entrega de adelantos, debe prever el plazo en el cual el contratista debe solicitar el adelanto, así como el plazo de entrega del mismo, conforme a lo previsto en el artículo 156 del Reglamento.

2.7. REAJUSTE DE LOS PAGOS

No aplica.

CAPÍTULO III REQUERIMIENTO

Importante

De conformidad con el numeral 29.8 del artículo 29 del Reglamento, el área usuaria es responsable de la adecuada formulación del requerimiento, debiendo asegurar la calidad técnica y reducir la necesidad de su reformulación por errores o deficiencias técnicas que repercutan en el proceso de contratación.



TÉRMINOS DE REFERENCIA

REQUERIMIENTO PARA LA CONTRATACION DEL SERVICIO DE TRABAJOS COMPLEMENTARIOS PARA EL SALDO DE OBRA: REHABILITACIÓN DE CAMINO DEPARTAMENTAL 15.2 KM EN EMP.PE PE.10A (AGALLPAMPA), CHINCHANGO – JULCÁN

1. DENOMINACIÓN DE LA CONTRATACIÓN:

CONTRATACIÓN DEL SERVICIO DE TRABAJOS COMPLEMENTARIOS PARA EL SALDO DE OBRA: REHABILITACIÓN DE CAMINO DEPARTAMENTAL 15.2 KM EN EMP.PE PE.10A (AGALLPAMPA), CHINCHANGO – JULCÁN.

2. FINALIDAD PÚBLICA:

Ejecutar el Saldo de Obra "REHABILITACION DE CAMINO DEPARTAMENTAL 15.2 KM. EN EMP.PE-10A (AGALLPAMPA) – CHINCHANGO - JULCAN, DEPARTAMENTO - LA LIBERTAD"; para desarrollar y cumplir oportunamente las actividades operativas y la gestión administrativa pública de la Sub Gerencia de Caminos para lograr potenciar y mejorar la infraestructura vial de soporte para el desarrollo económico, productivo; brindando comodidad, seguridad y economía a los usuarios de las carreteras de la Región de la Libertad.

3. DEPENDENCIA USUARIA:

Sub-Gerencia De Caminos.

4. ANTECEDENTES:

- Mediante Resolución Gerencial Regional N°105-2022-GRLL-GGR-GRI, de fecha 09/11/2022, aprueban el expediente para la ejecución del saldo de Obra "REHABILITACION DE CAMINO DEPARTAMENTAL 15.2 KM. EN EMP.PE-10A (AGALLPAMPA) – CHINCHANGO - JULCAN, DEPARTAMENTO - LA LIBERTAD" bajo la modalidad de administración directa.
- Mediante INFORME N°056-2022-SGED-GRLL/SEGA, de fecha 09 de noviembre del 2022, la ING. SOFIA EVELYN GAMBOA AGUILAR, alcanza a la Sub-Gerencia de Estudios Definitivos, el Actualización del Expediente Técnico del Saldo de Obra: REHABILITACIÓN DE CAMINO DEPARTAMENTAL 15J KM EN EMP.PE LOA (AGALLPAMPA). CHINCHANGO, JULCAN. DEPARTAMENTO LA LIBERTAD con CUI 2421624. de acuerdo con el detalle siguiente:

Alcides Jaber Laguarda Flores
ING. CIVL
CIP: N° 225140

REGIÓN "LA LIBERTAD"
GERENCIA REGIONAL DE INFRAESTRUCTURA
SUBGERENCIA DE CAMINOS

Ing. Houston Adelfo Rios Valdez
RESIDENTE DE OBRA
CIP: N° 225140

COMPROMISO
por la Libertad



- La Actualización del Expediente Técnico del proyecto 'REHABILITACION DE CAMINO DEPARTAMENTAL 15.2 KM. EN EMP PE-10 (AGALLPAMPA) - CHINCHANGO – JULCAN DEPARTAMENTO LA LIBERTAD
 - El Presupuesto de COSTO DIRECTO asciende a S/13,106.326.46 (Trece millones ciento seis mil trescientos veintiséis con 46/100 soles).
 - El Presupuesto de GASTOS OPERATIVOS asciende a S/262.126.53 (Doscientos sesenta y dos mil ciento veintiséis con 53/100 soles).
 - El Presupuesto de FORTALECIMIENTO DE CAPACIDADES asciende a S/111.400.00 (Ciento once mil cuatrocientos con 00/100 soles).
 - El PRESUPUESTO TOTAL de inversión asciende a S/13.479.852.99 (Trece millones cuatrocientos setenta y nueve mil ochocientos cincuenta y dos con 99/100 soles)
 - El Presupuesto fue elaborado con costos al mes de noviembre del 2022 o Tiempo de ejecución: Según lo establecido se ha calculado un plazo de ejecución de obra de 90 días Calendario.
 - Modalidad de Ejecución: Administración Directa.
- Con CARTA N°494-2022-GRLL-GGR-GRI-SGED. de fecha 09 de noviembre de 2022, el Sub-Gerente de Estudios Definitivos, Alejandro Ortiz Galarreta Rubio, solicita a la Ing. Sofia Evelin Gamboa Aguilar, la Actualización del Expediente Técnico del Saldo de Obra: REHABILITACIÓN DE CAMINO DEPARTAMENTAL 15.2 KM. EN EMP. PE 10A (AGALLPAMPA), CHINCHANGO, JULCAN, DEPARTAMENTO LA LIBERTAD.
- Mediante CARTA N°000417-2022-GRLL-GGR-GRI-SGED de fecha 14/09/2022, la Sub-Gerencia de Estudios Definitivos solicita a la ING. MILAGROS DEL ROCIO REGALADO MAMANI, la REFORMULACION DEL EXPEDIENTE TECNICO DE SALDO DE OBRA: "REHABILITACION DE CAMINO DEPARTAMENTAL 15.2 KM. EN EMP. PE-10 (AGALLPAMPA) - CHINCHANGO - JULCAN, DEPARTAMENTO LA LIBERTAD", recomendando que el tipo de contratación deberá realizarse por Administración Directa, puesto que el costo de la ejecución de la obra será menor (deducida la utilidad) del costo de su ejecución por contrata, y adicionalmente deberá contemplar el cambio de tecnología en la capa de rodadura debiendo utilizar concreto.

Alfonso J. Legarra Flores
ING. CIVIL
CIP: N° 225140

REGION "LA LIBERTAD"
DIRECCION REGIONAL DE INFRASCRUCCION
SUBDIRECCION DE CANINOS

Ing. Houston Adderly Rios Valdez
RESIDENTE DE OBRA

COMPROMISO
210-608 *La Libertad*



5. OBJETIVO:

OBJETIVO GENERAL:

PROVEER EL SERVICIO DE CONTRATACION DE TRABAJOS COMPLEMENTARIOS EN EL SALDO DE OBRA: REHABILITACIÓN DE CAMINO DEPARTAMENTAL 15.2 KM EN EMP.PE PE.10A (AGALLPAMPA), CHINCHANGO – JULCÁN a cargo de la Sub-Gerencia de Caminos.

6. ALCANCES Y DESCRIPCIÓN DEL BIEN O SERVICIO:

Contratación del servicio de Trabajos Complementarios para Borde entre cuenta y pavimento rígido - Chafían a todo costo para el saldo de obra: "REHABILITACIÓN DE CAMINO DEPARTAMENTAL 15.2 KM EN EMP.PE PE.10A (AGALLPAMPA), CHINCHANGO – JULCÁN" a cargo de la Sub-Gerencia de Caminos será según el siguiente metrado.

ITEM	DESCRIPCIÓN	UNIDAD	CANTIDAD
BORDE ENTRE CUNETA Y PAVIMENTO RIGIDO - CHAFLAN			
1.01	MOVIMIENTO DE TIERRAS		
1.01.01	EXCAVACION A MANO EN TERRENO NORMAL	M3	973.82
1.02	OBRAS DE CONCRETO SIMPLE		
1.02.01	CONCRETO F'C=175KG/CM2	M3	973.82
1.03	JUNTAS		
1.03.01	JUNTAS DE CONTRACCION 6MM	M	22,651.29
1.04	TRANSPORTE DE MATERIAL EXCEDENTE		
1.04.01	TRANSPORT DE MATERIAL EXCEDENTE HASTA D<1KM	M3K	1,168.58
1.04.02	TRANSPORT DE MATERIAL EXCEDENTE HASTA D>1KM	M3K	1,585.85
1.05	AFIRMADOS		
1.05.01	APORTE DE MATERIAL AFIRMADO COMPACTADO	M3	723.17
1.05.02	TRANSPORTE DE BASE GRANULAR HASTA D< 1KM	M3K	723.17
1.05.02	TRANSPORTE DE BASE GRANULAR HASTA D>1KM	M3K	84,284.71

Alcides Flores
ING. CIVIL
CIP: N° 225140

REGION "LA LIBERTAD"
GERENCIA REGIONAL DE OBRAS DE INFRAESTRUCTURA
SUBGERENCIA DE CAMINOS
Ing. Houston Adderly Ríos Valdez
RESIDENTE DE OBRA
CIP: N° 10000



6.1. Especificaciones Técnicas:

01.01. MOVIMIENTO DE TIERRAS

01.01.01. EXCAVACIÓN A MANO EN TERRENO NORMAL

Descripción:

Este ítem se refiere a los movimientos de tierra mediante el proceso de excavar y retirar volúmenes de tierra u otros materiales para la conformación de espacios donde serán alojados el borde entre cunetas y pavimento rígido.

La excavación se realizará de acuerdo al trazo, respetando los anchos y profundidades indicados en campo.

Equipo:

El Contratista propondrá para aprobación del Supervisor, los equipos más adecuados para las operaciones por realizar, con la frecuencia que sea necesaria. Básicamente el Contratista pondrá palas, picos y bugui.

Método de medición:

La unidad de medida de pago será por metro cubico (m3), que se tomará la medida general del material excavado.

Base de pago:

Los trabajos de esta partida serán pagados según el Análisis de Precios Unitarios, por metro cubico (m3).

01.02. OBRAS DE CONCRETO SIMPLE

01.02.01. CONCRETO F'C=175KG/CM²

Descripción:

Comprende la construcción de chaflán de concreto f'c=175Kg/cm2, sección de acuerdo al plano.

- Concreto f'c=175 Kg/cm2 (28 días).
- Tipo de cemento = Portland Tipo I.
- Slump=3" - 4".
- Tamaño máximo de agregados = 1/2"
- Tiempo de manejabilidad (Desde la llegada a obra = 1 hora).
- Contenido de aire máximo = 2%

Para la provisión de los insumos deberá tomarse en cuenta las siguientes normas:

NTP.339.009	CEMENTO
NTP.400.012.200	AGREGADOS

REGIÓN "LA LIBERTAD"
GERENCIA REGIONAL DE INFRAESTRUCTURA
SUBGERENCIA DE CAMINOS

Ing. Houston Adderly Ríos Valde
RESIDENTE DE OBRA

Alcides Jellier Segarra Flores
ING. CIVIL
CIP: N° 225140

COMPROMISO
GOB. La Libertad



32

NTP.339.114 CONCRETO PREMEZCLADO

NTP.339.036 MUESTREO

Método de construcción:

La losa más pasta se efectuará en jornada única de trabajo para tener buena adherencia con el vaciado de concreto. La mezcla se efectuará con Mezcladora de concreto y/o hormigonera auto cargable y para eliminar cangrejas se usará vibrador. Previamente al vaciado el Supervisor dará su aprobación al encofrado sin cuyo requisito no podrá efectuarse ésta.

Durante la ejecución el concreto deberá cumplir con:

- **CONDICIONES PREVIAS**

Antes de empezar con los trabajos el proveedor y/o contratista deberá presentar el diseño de mezclas y documentos técnicos correspondiente (ensayo de laboratorio de materiales) a la resistencia del concreto solicitado.

- **PREPARACION DEL CONCRETO**

El concreto se mezclará con la dosificación del diseño de mezcla aprobado, con los equipos y materiales necesarios para una correcta fabricación del concreto. El proveedor y/o contratista dará todas las facilidades a la residencia durante la visita a la planta de producción y de ser necesario, la entidad pondrá un técnico en la planta de producción para el control y verificación de la dosificación y forma de producción del concreto premezclado teniendo como referencia el diseño de mezcla presentado por el proveedor en la propuesta.

REGIÓN "LA LIBERTAD"
GERENCIA REGIONAL DE INFRAESTRUCTURA
SUBGERENCIA DE CAMINOS

Ing. Houston Andrey Ríos Valdez

- **TRANSPORTE DEL CONCRETO**

EL CONCRETO SERA ENTREGADO EN OBRA, PREVIA PROGRAMACION POR PARTE DE LOS PROFESIONALES A CARGO DE LA OBRA (TIEMPO Y CANTIDAD). El transporte se realizará desde la planta de fabricación del concreto hasta el lugar de la obra, verificando que no se generen pérdidas del material ni la lechada del concreto, el tiempo de transporte deberá ser lo menor posible.

ING. CIVIL
D.N. N° 225140

El bien será entregado en obra en las condiciones adecuadas, bajo los parámetros de control antes mencionados, previa aprobación del personal técnico de obra, cualquier retraso del traslado del concreto que ocasione la fragua previa a la aplicación propiamente dicha, será integral responsabilidad del contratista y/o prestador del



servicio. El concreto de prepararse en Obra, será necesario transportar los materiales (agregados, cemento, agua), al punto donde se realizará el vaciado de concreto.

- **COLOCADO DEL CONCRETO**

El contratista y/o proveedor juntamente con el área usuaria, deberá garantizar el correcto colocado del concreto, con la finalidad tener un buen control de vaciado.

El contratista y/o proveedor durante el vaciado del concreto, deberá controlar los factores que puedan segregar o separar los agregados de la mezcla. Para evitar la segregación durante el vaciado.

El contratista y/o proveedor durante el mezclado y vaciado se deberá vibrar el concreto para evitar contenidos de aire, los cuales restan resistencia al concreto.

La colocación del concreto deberá ser de acuerdo con la Norma ACI 301. La temperatura del concreto no excederá los 30°C. Se humedecerá el terreno previo al colocado del concreto.

La superficie final del concreto será semipulida y luego se procederá a curar todo el concreto vaciado.

- **POSTERIOR AL COLOCADO**

Al pasar 7, 14 y 28 días el área usuaria solicitará al proveedor y/o contratista los resultados de los ensayos de compresión del producto ya entregado para su comparación con los resultados de testigo fabricado en obra por parte de los profesionales a cargo de la obra.

Método de medición:

La unidad de medida será por metros cúbicos (m³), obtenido de la multiplicación del ancho, espesor y longitud de las cunetas.

Base de pago:

El pago se efectuará al precio unitario de la partida Concreto $f'c=175\text{kg/cm}^2$. Dicho precio y pago comprende la compensación completa por el suministro, transporte, preparación, colocación de los materiales, mano de obra, equipos, herramientas e imprevistos necesarios para ejecutar la partida.

Alvaro Jellier Zagarra Flores
ING. CIVIL
CIP: N° 225140

REGIÓN "LA LIBERTAD"
GERENCIA REGIONAL DE INFRAESTRUCTURA
SUBGERENCIA DE CAMINOS

Ing. Houston Adderly Rios Valdez
RESIDENTE DE OBRA
CIP N° 140011



30

01.03. JUNTAS

01.03.1. JUNTAS DE CONTRACCION

Descripción:

Comprende el suministro de mano de obra, materiales, herramientas y equipo para la realización de las juntas con sello elastómero poliuretano ubicadas en las juntas dejadas por el chaflán entre las cunetas y pavimento, según dimensiones y detalles de 1/4" ó 6mm. Incluye limpieza y sellado de las juntas.

Materiales:

- TECKNOPORT E= 1/4"
- SELLADOR ELASTOMERICO POLIURETANO
- CORDON DE RESPALDO (POLIOLEFINA) 1/4"

Método de Ejecución:

El material de sellado estará compuesto por una mezcla de Sellador elastómero poliuretano. La colocación del sello se realizará manualmente se deberá limpiar completa y cuidadosamente en toda su profundidad, con una escobilla de acero, que asegure la eliminación de cualquier material extraño o suelto. Sobre estas deberá aplicar el cordón de respaldo y luego el sellador elastómero, enrasado a nivel del concreto del chaflán.

Método de Medición:

La medición de la presente partida es por metro lineal (M).

Método de Pago:

Su pago constituirá compensación completa por los trabajos descritos anteriormente incluyendo mano de obra, leyes sociales, materiales, equipos, herramientas, imprevistos y en general todo lo necesario para completar la partida correctamente

01.04. TRANSPORTE DE MATERIAL EXCEDENTE

01.04.1. TRANSPORTE DE MATERIAL EXCEDENTE HASTA D< 1 KM

01.04.2. TRANSPORTE DE MATERIAL EXCEDENTE PARA D> 1 KM

DESCRIPCIÓN

Este trabajo consiste en la carga, transporte y descarga en los lugares de destino final, de material excedente, a diferentes distancias de conformidad con la sección 700 Transporte del Manual de Carreteras: Especificaciones Técnicas Generales para Construcción, vigente.

El transporte se clasifica según los diferentes tipos de materiales a transportar y su procedencia y destino, en el siguiente detalle:

- a) Granulares, provenientes de canteras u otras fuentes, para trabajos de mejoramiento de suelos, terraplenes, afirmado, subbase, base, suelo estabilizado, etc.

REGION "LA LIBERTAD"
GERENCIA REGIONAL DE INFRAESTRUCTURA
SUBGERENCIA DE CAMINOS

Ing. Houston Alderdy Rios Valdez
RESIDENTE DE: 1994
DIPLOMA 1075

Arteses J. Zegarra Flores
ING. CIVIL
CIP: N° 225140-
COMPROMISO
La Libertad

- b) Excedentes, provenientes de excavaciones, corte, escombros, derrumbes, desbroce y limpieza, y otros, a ser colocados en los DME autorizados.
- c) Mezclas asfálticas en general
- d) Roca, provenientes de canteras u otras fuentes para trabajos de enrocado, pedraplenes, defensas ribereñas, gaviones, etc.

EQUIPO

Los equipos para la carga, transporte y descarga de materiales, deberán ser los apropiados para garantizar el cumplimiento de lo establecido en el Proyecto y el programa del trabajo, debiendo estar provistos de los elementos necesarios para evitar problemas de seguridad vial, contaminación o cualquier

alteración perjudicial del material transportado y su caída sobre las vías empleadas para el transporte.

Todos los equipos para la carga, transporte y descarga de los materiales, deberán cumplir con las disposiciones legales referentes al control de la contaminación ambiental.

Ningún vehículo de los utilizados por el Contratista podrá exceder las dimensiones y las cargas admisibles por eje y totales fijadas en el Reglamento Nacional de Vehículos vigente.

En cada vehículo debe indicarse claramente su capacidad máxima.

Para evitar los efectos de dispersión y derrame de los materiales granulares, excedentes, derrumbes y otros, deben de ser humedecidos y cubiertos. La cobertura deberá ser de un material resistente para evitar que se rompa o se rasgue y deberá estar sujeta a las paredes exteriores del contenedor o tolva.

Todos los vehículos deberán tener incorporado a su carrocería, los contenedores o tolvas apropiados, a fin de que la carga depositada en ellos quede contenida en su totalidad en forma tal que se evite el derrame, pérdida del material húmedo durante el transporte. Esta tolva deberá estar constituida por una estructura continua que en su contorno no contenga roturas, perforaciones, ranuras o espacios, así también, deben estar en buen estado de mantenimiento.

Los equipos de carga y descarga deberán estar provistos de los accesorios necesarios para cumplir adecuadamente tales labores, entre las cuales pueden mencionarse las alarmas acústicas, ópticas y otras.

Aceptación de los trabajos

El Supervisor medirá el trabajo realizado de acuerdo al material transportado, la ruta establecida y las distancias de origen y destino determinadas de acuerdo al criterio o criterios de cálculo o formulas establecidos en el Proyecto o aprobadas por el Supervisor.

COMPROMISO
200-008 *En Libertad*

Si el Contratista utiliza para el transporte una ruta diferente y más larga que la aprobada, el Supervisor computará la distancia definida previamente.

MEDICIÓN

La unidad de pago de esta partida será el metro cúbico-kilómetro (m³-km) trasladado, o sea, el volumen en su posición final de colocación, por la distancia de transporte determinada de acuerdo al criterio o criterios de cálculo o formulas establecidos en el Proyecto o aprobadas por el Supervisor. El precio unitario debe incluir los trabajos de carga y descarga.

A continuación, se indica algunos criterios de cálculo del material a transportar:

1. Centro de Gravedad

Se calcula considerando el Centro de Gravedad del material a transportar (determinado en el campo y aprobado por el Supervisor), desde el kilómetro inicial entre las progresivas i-j, descontando la distancia de acarreo libre (120 m), hasta el centro de gravedad correspondiente de la disposición final del material a transportar.

$$T = V_i - j \times (c + d)$$

Donde:

T= Transporte a pagar (m³-km)

V_{i-j}=Volumen de "Corte de material granular de la plataforma" en su posición inicial, entre Progresivas i-j, (m³).

c= Distancia (km) desde el centro de gravedad entre progresivas i-j, hasta:

La salida al DME (ingreso al acceso) o,

Al centro de gravedad del lugar de uso del material en la vía.

d= Distancia (km) desde donde termina la distancia "c", al centro de gravedad del depósito de materiales excedentes al camino de acceso.

Cuando el material es dispuesto sobre el prisma vial el valor de c, es cero (0).

2. Materiales provenientes de Cantera

Se considera el transporte del material desde el Centro de Gravedad de la cantera hasta el Centro de Gravedad del km que requiere el uso del material en su posición final compactado, descontando la distancia libre de transporte.

Donde:

T= Transporte a pagar (m³-km)

Alicia Jara Zagarra Flores
ING. CIVIL
CIP: N° 225140

REGIÓN "LA LIBERTAD"
GERENCIA REGIONAL DE INFRAESTRUCTURA
SUBGERENCIA DE CAMINOS

Ing. Houston Addey Rios Valdez
RESIDENTE DE OBRA

COMPROMISO
CON La Libertad



V_{i-j} =Volumen de material en su posición final de colocación entre progresivas $i-j$, (m^3).
 c = Es la distancia (km) correspondiente al tramo de acceso desde la carretera hasta la cantera, medida desde el centro de gravedad de la cantera hasta el centro de gravedad de uso del material en la vía entre progresivas $i-j$.
 d = Distancia (km) desde el empalme con la carretera del tramo de acceso a la cantera hasta el centro de gravedad de uso del material en la vía entre las progresivas $i-j$ (km).
Pago
 El pago de las cantidades de materiales transportados, determinados en la forma indicada anteriormente, se hará al precio unitario del contrato, incluye la carga, descarga y cualquier otro concepto necesario para la conclusión satisfactoria del trabajo.

El precio unitario no incluye la disposición final en los DME.

Partida de pago	Unidad de pago
700.A Transporte de materiales granulares para distancias entre 120 m y 1.000 m	Metro cúbico-kilómetro (m^3 -km)
700.B Transporte de materiales granulares para distancias mayores de 1.000 m	Metro cúbico-kilómetro (m^3 -km)
700.C Transporte de materiales excedentes para distancias entre 120 m y 1.000 m	Metro cúbico-kilómetro (m^3 -km)
700.D Transporte de materiales excedentes para distancias mayores de 1.000 m	Metro cúbico-kilómetro (m^3 -km)
700.E Transporte de mezclas asfálticas para distancias hasta 1.000 m	Metro cúbico-kilómetro (m^3 -km)
700.F Transporte de mezclas asfálticas para distancias mayores de 1.000 m	Metro cúbico-kilómetro (m^3 -km)
700.G Transporte de roca para distancias entre 120 m y 1.000 m	Metro cúbico-kilómetro (m^3 -km)
700.H Transporte de roca para distancias mayores de 1.000 m	Metro cúbico-kilómetro (m^3 -km)

[Firma]
Aleides J. Zegarra Flores
 ING. CIVIL
 CIP: N° 225140

REGIÓN "LA LIBERTAD"
 GERENCIA REGIONAL DE INFRAESTRUCTURA
 SUBGERENCIA DE CAMINOS
 Ing. Houston Adelfo Ríos Valdez
 PRESIDENTE DE COMITÉ

COMPROMISO
 200 años La Libertad



26

Método de Pago:

El pago se hará por metro cubico por kilómetro (m3-KM), al precio unitario del contrato, por toda obra ejecutada conforme a esta especificación y aprobada por el Supervisor, referente al traslado de material.

El precio unitario deberá cubrir todos los costos de transporte y, en general, todo costo relacionado con la correcta ejecución de los trabajos especificados.

01.05. AFIRMADO

01.05.1.APORTE DE MATERIAL DE AFIRMADO COMPACTADO

Descripción:

Consiste en la ejecución de colocación y compactación de material de afirmado al borde del pavimento donde no se tenga cunetas de concreto.

Requerimientos de construcción:

En la zona de trabajo deberán efectuarse necesariamente actividades de perfilado. Esta operación se efectuará con rodillo liso manual de una rola y/o plancha compactadora y/o saltarín compactador en un ancho de 0.60m.

Método de Medición:

Las medidas del aporte de material de afirmado serán en volumen en metros cúbicos (m3), aproximado al décimo de metro cubico en su posición original determinado dentro de las líneas indicadas en el proyecto y aprobadas por el Supervisor. Las excavaciones ejecutadas fuera de estos límites y los derrumbes no se medirán para los fines de pago.

Calidad de material:

Tabla 301-01

Tamaño	Porcentaje que pasa					
	A-1	A-2	C	D	E	F
50 mm (2")	100	—				
37.5 mm (1 1/2")	100	—				
25 mm (1")	90-100	100	100	100	100	100
19 mm (3/4")	85-100	80-100				
9.5 mm (3/8")	45-80	65-100	50-85	60-100		
4.75 mm (N° 4)	30-65	50-85	35-65	50-85	55-100	70-100
2.0 mm (N° 20)	22-52	33-67	25-50	40-70	40-100	55-100
425 um (N° 40)	15-35	20-45	15-30	25-45	20-50	30-70
75 um (N° 200)	5-20	5-20	5-15	5-20	6-20	8-25

Fuente: AASHTO M-147

Además deberán satisfacer los siguientes requisitos de calidad:

- Desgaste Los Ángeles: 50% máx. (MTC E 207)
- Límite Líquido: 35% máx. (MTC E 110)
- Índice de Plasticidad: 4-9% (MTC E 111)
- CBR (1): 40% mín. (MTC E 132)

(1) Referido al 100% de la Máxima Densidad Seca y una Penetración de Carga de 0.1" (2.5 mm)

REGIÓN "LA LIBERTAD"
GERENCIA REGIONAL DE INFRAESTRUCTURA
SUBGERENCIA DE CAMINOS

Ing. Houston Adderly Ríos Valdez
RESIDENTE DE OBRA
CIP: N° 225140

COMPROMISO
200 años La Libertad



25

Método de Pago:

El pago se hará por metro cubico (m3), al precio unitario del contrato, por toda obra ejecutada conforme a esta especificación y aprobada por el Supervisor, para los diferentes tipos de excavación para estructuras.

El precio unitario deberá cubrir todos los costos de excavación, eventual perforación y voladura; las obras provisionales y complementarias, tales como accesos, ataguías, andamios, entibados y desagües, bombeos, explosivos, la limpieza final de la zona de construcción y, en general, todo costo relacionado con la correcta ejecución de los trabajos especificados.

01.05.2. TRANSPORTE DE AFIRMADO HASTA D< 1 KM

01.05.3. TRANSPORTE DE AFIRMADO PARA D> 1 KM

DESCRIPCIÓN

Este trabajo consiste en la carga, transporte y descarga en los lugares de destino final, de materiales granulares, a diferentes distancias de conformidad con la sección 700 Transporte del Manual de Carreteras: Especificaciones Técnicas Generales para Construcción, vigente.

El transporte se clasifica según los diferentes tipos de materiales a transportar y su procedencia y destino, en el siguiente detalle:

- a) *Granulares, provenientes de canteras u otras fuentes, para trabajos de mejoramiento de suelos, terraplenes, afirmado, subbase, base, suelo estabilizado, etc.*
- b) Excedentes, provenientes de excavaciones, corte, escombros, derrumbes, desbroce y limpieza, y otros, a ser colocados en los DME autorizados.
- c) *Mezclas asfálticas en general*
- d) Roca, provenientes de canteras u otras fuentes para trabajos de enrocado, pedraplenes, defensas ribereñas, gaviones, etc.

EQUIPO

Los equipos para la carga, transporte y descarga de materiales, deberán ser los apropiados para garantizar el cumplimiento de lo establecido en el Proyecto y el programa del trabajo, debiendo estar provistos de los elementos necesarios para evitar problemas de seguridad vial, contaminación o cualquier alteración perjudicial del material transportado y su caída sobre las vías empleadas para el transporte.

Alcides Javier Zagarra Flores
ING. CIVL
CIP: N° 225140

REGIÓN "LA LIBERTAD"
GERENCIA REGIONAL DE INFRAESTRUCTURA
SUBGERENCIA DE CAMPOS

Ing. Houston Adderly Ríos Valdez
PRESIDENTE DE TIRSA
CIP 12

COMPROMISO
con La Libertad



24

Todos los equipos para la carga, transporte y descarga de los materiales, deberán cumplir con las disposiciones legales referentes al control de la contaminación ambiental.

Ningún vehículo de los utilizados por el Contratista podrá exceder las dimensiones y las cargas admisibles por eje y totales fijadas en el Reglamento Nacional de Vehículos vigente. En cada vehículo debe indicarse claramente su capacidad máxima.

Para evitar los efectos de dispersión y derrame de los materiales granulares, excedentes, derrumbes y otros, deben de ser humedecidos y cubiertos. La cobertura deberá ser de un material resistente para evitar que se rompa o se rasgue y deberá estar sujeta a las paredes exteriores del contenedor o tolva.

Todos los vehículos deberán tener incorporado a su carrocería, los contenedores o tolvas apropiados, a fin de que la carga depositada en ellos quede contenida en su totalidad en forma tal que se evite el derrame, pérdida del material húmedo durante el transporte. Esta tolva deberá estar constituida por una estructura continua que en su contorno no contenga roturas, perforaciones, ranuras o espacios, así también, deben estar en buen estado de mantenimiento.

Los equipos de carga y descarga deberán estar provistos de los accesorios necesarios para cumplir adecuadamente tales labores, entre las cuales pueden mencionarse las alarmas acústicas, ópticas y otras.

Aceptación de los trabajos

El Supervisor medirá el trabajo realizado de acuerdo al material transportado, la ruta establecida y las distancias de origen y destino determinadas de acuerdo al criterio o criterios de cálculo o formulas establecidos en el Proyecto o aprobadas por el Supervisor. Si el Contratista utiliza para el transporte una ruta diferente y más larga que la aprobada, el Supervisor computará la distancia definida previamente.

MEDICIÓN

La unidad de pago de esta partida será el metro cúbico-kilómetro (m³-km) trasladado, o sea, el volumen en su posición final de colocación, por la distancia de transporte determinada de acuerdo al criterio o criterios de cálculo o formulas establecidos en el Proyecto o aprobadas por el Supervisor. El precio unitario debe incluir los trabajos de carga y descarga.

A continuación, se indica algunos criterios de cálculo del material a transportar:

1. Centro de Gravedad

Alexander J. Zegarra Flores
ING. CIVL
CIP: N° 225140

REGIÓN "LA LIBERTAD"
GERENCIA REGIONAL DE INFRAESTRUCTURA
SUBGERENCIA DE CAMINOS

Ing. Houston Adderly Ríos Valdez
RESIDENTE DE OBRAS

COMPROMISO
2024-0008
La Libertad



23

Se calcula considerando el Centro de Gravedad del material a transportar (determinado en el campo y aprobado por el Supervisor), desde el kilómetro inicial entre las progresivas i-j, descontando la distancia de acarreo libre (120 m), hasta el centro de gravedad correspondiente de la disposición final del material a transportar.

$$T = V_i - j \times (c + d)$$

Donde:

T= Transporte a pagar (m³-km)

V_{i-j}=Volumen de "Corte de material granular de la plataforma" en su posición inicial, entre Progresivas i-j, (m³).

c= Distancia (km) desde el centro de gravedad entre progresivas i-j, hasta:

La salida al DME (ingreso al acceso) o,

Al centro de gravedad del lugar de uso del material en la vía.

d= Distancia (km) desde donde termina la distancia "c", al centro de gravedad del depósito de materiales excedentes al camino de acceso.

Cuando el material es dispuesto sobre el prisma vial el valor de c, es cero (0).

2. Materiales provenientes de Cantera

Se considera el transporte del material desde el Centro de Gravedad de la cantera hasta el Centro de Gravedad del km que requiere el uso del material en su posición final compactado, descontando la distancia libre de transporte (120 m).

Donde:

T= Transporte a pagar (m³-km)

V_{i-j}=Volumen de material en su posición final de colocación entre progresivas i-j, (m³).

c= Es la distancia (km) correspondiente al tramo de acceso desde la carretera hasta la cantera, medida desde el centro de gravedad de la cantera hasta el centro de gravedad de uso del material en la vía entre progresivas i-j.

d= Distancia (km) desde el empalme con la carretera del tramo de acceso a la cantera hasta el centro de gravedad de uso del material en la vía entre las progresivas i-j (km).

Pago

El pago de las cantidades de materiales transportados, determinados en la forma indicada anteriormente, se hará al precio unitario del contrato, incluye la carga

REGIÓN "LA LIBERTAD"
GERENCIA REGIONAL DE INFRAESTRUCTURA
SUBGERENCIA DE CARROS

Ing. Houston Adger Ríos Valdez
RESIDENTE DE

COMPROMISO
200-008 La Libertad

CIP: N° 225140



22

descarga y cualquier otro concepto necesario para la conclusión satisfactoria del trabajo.

Método de Pago:

El pago se hará por metro cubico por kilómetro (m3-KM), al precio unitario del contrato, por toda obra ejecutada conforme a esta especificación y aprobada por el Supervisor, referente al traslado de material.

El precio unitario deberá cubrir todos los costos de transporte y, en general, todo costo relacionado con la correcta ejecución de los trabajos especificados.

7. PERFIL DEL POSTOR:

El proveedor y/o contratista deberá dotar de todos los equipos, maquinarias, personal, material, propio de las actividades y necesario para el alcance del objetivo del presente, además de documentos que garanticen y sustenten la calidad del producto entregado.

Requisitos:

- El postor debe acreditar un monto facturado acumulado equivalente a S/ 839,041.14 (Ochocientos treinta y nueve mil cuarenta y uno con 14/100 soles) por la contratación de servicios iguales o similares al objeto de la convocatoria, durante los ocho (8) años anteriores a la fecha de la presentación de ofertas que se computarán desde la fecha de la conformidad o emisión del comprobante de pago, según corresponda.
- Se consideran servicios similares a **TODOS LOS SERVICIOS Y/O OBRAS DE SUMINISTRO Y COLOCACIÓN DIRECTA DE CONCRETO** que tenga partidas de concreto en entidades públicas y/o privadas.

Acreditación:

- La experiencia del postor en la especialidad se acreditará con copia simple de (i) contratos u órdenes de servicios, y su respectiva conformidad o constancia de prestación; o (ii) comprobantes de pago cuya cancelación se acredite documental y fehacientemente, con voucher de depósito, nota de abono, reporte de estado de cuenta, cualquier otro documento emitido por Entidad del sistema financiero que acredite el abono o mediante cancelación en el mismo comprobante de pago, correspondientes a un máximo de veinte (20) contrataciones.
- **Capacidad legal del POSTOR:**
 - ✓ No tener impedimento para contratar con el estado.
 - ✓ Estar inscrito en el Registro Único del Contribuyente - RUC.
 - ✓ Estar inscrito en el Registro Nacional de Proveedores del estado - RNP (Bienes y servicios).
- **Capacidad técnica y profesional del personal:**
 - ✓ Implementos de protección personal para COVID-19: Mascarillas
 - ✓ Equipos de protección personal EPP (casco, botas, chaleco, lentes, guantes, botiquín, bandejas antiderrames).

REGIÓN "LA LIBERTAD"
DIRECCIÓN REGIONAL DE INFRAESTRUCTURA
SUBDIRECCIÓN DE OBRAS

Ing. Hamilton Adelfo Ríos Valdez
Director

Alfonso J. Zúñiga Flores
ING. CIVIL

CIP: N° 225140

COMPROMISO
200 años
La Libertad



- ✓ El proveedor certifica que su personal cuenta con el seguro complementario de trabajo de riesgo (SCTR). (Presentara al inicio de la actividad, en coordinación con el área usuaria)
- ✓ Los operadores de Hormigonera y/o volquete deberán de contar con licencia de conducción A-IIIIC.

8. RECURSOS A SER PROVISTOS POR EL PROVEEDOR

- Capacidad técnica y profesional

El postor deberá contar con plantel idóneo y con experiencia comprobada para cumplir los alcances de la prestación. El profesional deberá estar colegiado y habilitado al inicio de su participación efectiva del servicio.

Personal especialista para ejecución del servicio:

ITEM	DESCRIPCIÓN	CANTIDAD
1.00	- Responsable del servicio	1

- Experiencia:

Formación y experiencia de Personal Especialista para la ejecución del servicio.

PERSONAL ESPECIALISTA	FORMACIÓN ACADÉMICA	EXPERIENCIA PROFESIONAL
Responsable del servicio	Título profesional en ingeniería civil.	Con experiencia mínima de seis (06) meses. como. Supervisor y/o Residente y/o inspector de Obras y/o jefe de Supervisión, en obras o servicios similares.

Formación Academia del Personal Especialista para la Ejecución del servicio

La formación académica se acreditará con Carta de compromiso de presentación y acreditación del personal especialista requerida señalando que se presentaran los documentos de acreditación para la suscripción de contrato en el caso del RESPONSABLE DEL SERVICIO de corresponder, y de los demás profesionales. antes del inicio de su participación efectiva en la ejecución de la obra

Se precisa que para la acreditación se presentará copia de título profesional, siempre que este no se encuentre publicado en el Registro Nacional de Grados Académicos y Títulos Profesionales a cargo de la SUNEDU

Alcides Jhonatan Zagarra Flores
ING. CIVIL
CIP: N° 225140

REGIÓN "LA LIBERTAD"
GERENCIA REGIONAL DE INFRAESTRUCTURA
SUBGERENCIA DE CAMINOS

Ing. Houston Adery Rios Valdez
REPRESENTANTE DE LA EMPRESA

COMPROMISO
con La Libertad



20

Experiencia del Personal para la Ejecución de la Obra

La experiencia del personal especialista requerido se acreditará con Carta de compromiso de presentación y acreditación del personal especialista requerido, señalando que se presentaran los documentos de acreditación para la suscripción del contrato en el caso del RESPONSABLE DEL SERVIDO, de corresponder, y de los demás profesionales, antes del inicio de su participación efectiva en la ejecución de obra.

Se precisa que para la acreditación se presentara cualquiera de los siguientes documentos Copia simple de contratos y su respectiva conformidad y/o Constancias y/o Certificados y/o Cualquier otra documentación que, de manera fehaciente demuestre la experiencia del personal especialista propuesto contabilizadas desde la expedición de la colegiatura de dicho profesional.

Según lo dispuesto en el D S 075-200S-RE (Reglamento Consular del Perú) y sus modificatorias, para la suscripción del contrato, en caso la documentación sea emitida en el extranjero, los documentos que sustentan la experiencia deben ser legalizados por los funcionarios consulares peruanos y refrendados por el Ministerio de Relaciones Exteriores de Perú, salvo que se trate de documentos públicos emitidos en países que formen parte del Convenio de la Haya, en cuyo caso bastará con que estos cuenten con la Apostilla de la Haya.

Nota 1: En las documentos que acrediten la experiencia deben incluir los nombres y los apellidos del profesional, el cargo desempeñado, el plazo de la prestación indicando el día, mes, y año de inicio y culminación, el nombre de la entidad u organización que emite el documento y fecha de emisión. Para la validación de la experiencia, en lo que respecta a la denominación del cargo y a la actividad, podrían aceptarse términos distintos a los señalados, siempre que el documento mediante el cual lo acredite señale fehacientemente que las actividades ejecutadas sean iguales o similares a las señaladas en los requerimientos.

Nota 2: No será necesaria la acreditación de formación o experiencia de personal de apoyo. Solo se deberá adjuntar la declaración jurada a la entrega del plan de trabajo, que contendrá mínimamente nombre, cargo, ubicación de la oficina donde prestará apoyo, correo electrónico y números telefónicos (fijo y móvil). Si durante la ejecución del servicio se hiciera el cambio de algún personal de apoyo, este cambio deberá ser notificado fehacientemente es decir por escrito y por correo electrónico (previo al cambio).

Ardis Jether Zegarra Flores
ING. CIVIL
CIP: N° 225140

REGIÓN "LA LIBERTAD"
GERENCIA REGIONAL DE INFRAESTRUCTURA
SUBGERENCIA DE CAMINOS

Ing. Houston Adderly Ríos Valdez
RESIDENTE DE OBRA
CIP: N° 100000

COMPROMISO
200 años La Libertad



- Equipos:

Para la ejecución del servicio el POSTOR deberá contar con los siguientes equipos y/o maquinarias:

ITEM	DESCRIPCIÓN	UNIDAD	CANTIDAD
1.00	- Hormigonera Auto cargable -Carmix 3.5 m3	UND	2
2.00	-Rodillo compactador manual y/o plancha compactadora y/o saltarín compactador	UND	3
3.00	Camión volquete 15m3	UND	3

El contratista deberá acreditar con copia de documento que sustente la propiedad, la posesión, compromiso de compraventa o alquiler u otro documento que acredite la disponibilidad y/o cumplimiento de las especificaciones requeridas del equipo.

9. PLAZO DE ENTREGA Y EJECUCIÓN DE LA PRESTACIÓN:

El plazo de entrega será de cuarenta y cinco (45) días calendarios, contabilizados desde el día siguiente de la notificación de la Orden de Servicio o suscripción del contrato. Por otro lado, el proveedor realizará la entrega de 973.82 M3 de concreto $f_c=175$ kg/cm², según el cronograma de entregas (VER CRONOGRAMA DE ENTREGAS) , excavación manual, 22,651.29 m de longitud de juntas y afirmado compactado en borde donde no haya cunetas. Las cantidades de las entregas se coordinarán con el residente de obra pudiendo ser cantidades mayores o menores de acuerdo con los avances físicos o necesidad de los trabajos a realizar.

CRONOGRAMA DE ENTREGAS				
DESCRIPCIÓN	ENTREGA	UNIDAD	CANTIDAD	PLAZO
SERVICIO DE PREPARACION Y VACIADO DE CONCRETO $f_c=175$ kg/cm ²	1°	M3	35	1 día de entrega
	2°	M3	35	1 día de entrega
	3°	M3	35	1 día de entrega
	4°	M3	35	1 día de entrega
	5°	M3	35	1 día de entrega
	6°	M3	35	1 día de entrega
	7°	M3	35	1 día de entrega

Alvin J. Zegarra Flores
ING. CIVIL
CIP: N° 225140

REGION "LA LIBERTAD"
GERENCIA REGIONAL DE INFRAESTRUCTURA
SUBGERENCIA DE CAMINOS

Ing. Houston Adderly Rios Valdez
RESIDENTE DE OBRA

COMPROMISO
300-008 La Libertad

COMPROMISSO
CON LA LIBERTÀ



17

10. LUGAR DE LA PRESTACIÓN:

Se realizará en el tramo 0+000 al 15+075 del proyecto Saldo de obra: "REHABILITACION DE CAMINO DEPARTAMENTAL 15.2 KM. EN EMP. PE-10 (AGALLPAMPA) - CHINCHANGO - JULCAN, DEPARTAMENTO LA LIBERTAD a cargo de la Sub-Gerencia de Caminos.

11. CONFORMIDAD

La conformidad estará a cargo de la Sub-Gerencia de Caminos, previo informe de aprobación del Ing. residente de Obra Houston Rios Valdez la cual es el encargado del saldo de obra de REHABILITACION DE CAMINO DEPARTAMENTAL 15.2 KM. EN EMP. PE-10A (AGALLPAMPA) - CHINCHANGO - JULCAN, DEPARTAMENTO - LA LIBERTAD" (Teléfonos: 948286225, houston.rios.v@uni.pe).

12. FORMA DE PAGO:

La Entidad deberá realizar el pago de la contraprestación pactada a favor del contratista de acuerdo a las valorizaciones mensuales, presentadas por el RESPONSABLE DEL SERVICIO con conformidad del Ingeniero Supervisor, Residente de obra y de la Sub Gerencia de Obras y Supervisión del GOBIERNO REGIONAL DE LA LIBERTAD a través de sus áreas respectivas.

Dichas valorizaciones deberán ser hasta el día 05 del mes siguiente del mes que corresponde

Para efectos del pago de las contraprestaciones ejecutadas por el proveedor, la Entidad deberá contar con la siguiente documentación:

Informe del área usuaria (Gerencia Regional de Infraestructura), dirigido a la Gerencia Regional de Contrataciones emitiendo su conformidad y adjuntando las Valorizaciones.

- Informe mensual del contratista (Incluye valorización).
- Informe del funcionario responsable de la Sub-Gerencia de Caminos emitiendo su conformidad de la prestación efectuada.
- Carta de Solicitud de pago del mes correspondiente del contratista.
- Copia de la Orden de Servicio y/o Copia del Contrato.

Alcides Jeyber Zegarra Flores
ING. CIVL
225140

"LA LIBERTAD"
REGIONAL DE INFRAESTRUCTURA
GERENCIA DE CAMINOS
Ing. Houston Adalberto Rios Valdez
RESIDENTE DE OBRA
OFICINA

COMPROMISO
GOBIERNO REGIONAL
La Libertad



13. INFORMES:

Valorizaciones:

EL Supervisor evaluará el Contenido mínimo de los Informes mensuales presentados por el contratista ejecutor (original y 02 copias):

- Factura del Contratista.
- Planillas de Metrados realmente ejecutados.
- Valorización de avance del servicio.
- Hoja de Resumen de Valorización
- Ensayos de Control de calidad del material. Pruebas de ensayos.
- Prueba de calidad de agregados a utilizar.
- Pruebas de calidad de mezcla (Diseño de mezclas).
- Otros ensayos encargados por la Entidad y que se considerarán de carácter obligatorio
- Panel fotográfico.
- Descripción de las ocurrencias de importancia realizadas en la obra y de los problemas presentados y como se solucionaron.
- Copia de contrato de ejecución de servicio.

14. CONDICION DE CONSORCIADOS:

De conformidad con el artículo 49 del RLCE, el número máximo de consorciados es de (03) INTEGRANTES.

Asimismo, EL PORCENTAJE MINMO DE PARTICIPACION ES DE 25% y el porcentaje mínimo de participación en la ejecución del contrato, para el integrante del consorcio que acredite mayor experiencia, es de 40%.

15. FORMULA DE REAJUSTE:

No aplica

16. SUBCONTRATACIÓN:

No hay sub contratación para este servicio.

17. ADELANTOS:

No se otorgará adelantos

Alicia J. Zegarra Flores
ING. CIVL
CIP: N° 225140

REGION "LA LIBERTAD"
GERENCIA REGIONAL DE INFRAESTRUCTURA
SUBGERENCIA DE CAMINOS
Ing. Houston Adarby Rios Valdez
INGENIERO DE TITULO



15

18. RESPONSABILIDAD DEL CONTRATISTA

El plazo máximo de responsabilidad del contratista es de un (01) año contado a partir de la conformidad otorgada por LA ENTIDAD.

19. RESPONSABILIDADES POR VICIOS OCULTOS:

La conformidad de la recepción por parte de la Entidad no enerva su derecho a reclamar posteriormente por defectos o vicios ocultos, conforme a lo dispuesto por los artículos 40 de la Ley de Contrataciones del Estado y 173 de su Reglamento.

El plazo máximo de responsabilidad del contratista es de un (01) año contado a partir de la conformidad otorgada por la Entidad.

20. PENALIDADES POR MORA

El cálculo de la penalidad por mora se realizará de acuerdo con lo estipulado en el artículo 162 del Reglamento de la Ley de Contrataciones del Estado – D. S. N° 344-2018-EF.

Fórmula de Penalidad:

Artículo 162. Penalidad por mora en la ejecución de la prestación

162.1. En caso de retraso injustificado del contratista en la ejecución de las prestaciones objeto del contrato, la Entidad le aplica automáticamente una penalidad por mora por cada día de atraso. La penalidad se aplica automáticamente y se calcula de acuerdo con la siguiente fórmula:

$$\text{Penalidad diaria} = \frac{0.10 \times \text{monto vigente}}{F \times \text{plazo vigente en días}}$$

Donde F tiene los siguientes valores:

- a. Para plazos menores o iguales a sesenta (60) días, para bienes, servicios en general, consultorías y ejecución de obras: F 0.40.*
- b. Para plazos mayores a sesenta (60) días:*
 - b.1. Para bienes, servicios en general y consultorías: F = 0.25*
 - b.2. Para obras: F = 0.15*

21. SISTEMA DE CONTRATACIÓN:

Precios unitarios

Aleides Jaber Zegarra Flores
ING. CIVIL
CIP: N° 226140

REGIÓN "LA LIBERTAD"
GERENCIA REGIONAL DE INFRAESTRUCTURA
SUBGERENCIA DE CAMINOS

Ing. Houston Adgerly Ríos Valdez
ING. CIVIL
CIP N° 13000

COMPROMISO
2024-GRLL-GRCO
La Libertad



14

22. ESTRUCTURA DE COSTOS

Presupuesto					
Presupuesto	0202018	OBRA COMPLEMENTARIA- SALDO DE OBRA REHABILITACIÓN DE CAMINO DEPARTAMENTAL - 15.2 KM EN EMP. PE -10A (AGALLPAMPA) - CHINCHANGO - JULCAN- DEPARTAMENTO LA LIBERTAD			
Subpresupuesto	001	TRABAJOS COMPLEMENTARIOS			
Cliente	GOBIERNO REGIONAL DE LA LIBERTAD				Costo al 31/10/2023
Lugar	LA LIBERTAD - JULCAN - JULCAN				
Item	Descripción	Und.	Metrado	Precio S/.	Parcial S/.
1	BORDE ENTRE CUNETA Y PAVIMENTO RIGIDO				
101	MOVIMIENTO DE TIERRAS				
10101	EXCAVACION A MANO EN TERRENO NORMAL	m3	973.82		
102	OBRAS DE CONCRETO SIMPLE				
102.01	CONCRETO F'CD=15 KG/CM2	m3	973.82		
103	JUNTAS				
103.01	JUNTAS DE CONTRACCION 8MM	m	22.65129		
104	TRANSPORTE DE MATERIAL EXCEDENTE				
104.01	TRANSPORTE DE MATERIAL EXCEDENTE HASTA D< 1KM	m3k	1,666.66		
104.02	TRANSPORTE DE MATERIAL EXCEDENTE PARA D> 1KM	m3k	1585.85		
105	AFIRMADOS				
105.01	APORTE DE MATERIAL AFIRMADO COMPACTADO	m3	723.9		
105.02	TRANSPORTE DE BASE GRANULAR HASTA D< 1KM	m3k	723.9		
105.03	TRANSPORTE DE BASE GRANULAR PARA D> 1KM	m3k	84,284.71		
Costo Directo					
GASTOS GENERALES (3.51872152%)					
TOTAL					

23. PLANOS

Alcides Jellier Zagarra Flores
ING. CIVIL
CIP: N° 225140

REGIÓN "LA LIBERTAD"
GERENCIA REGIONAL DE INFRAESTRUCTURA
SUBGERENCIA DE CAMINOS

Ing. Houston Adorly Rios Valdez
INGENIERO DE TRÁFICO
CIP: N° 12411

COMPROMISO
JUNTO CON La Libertad

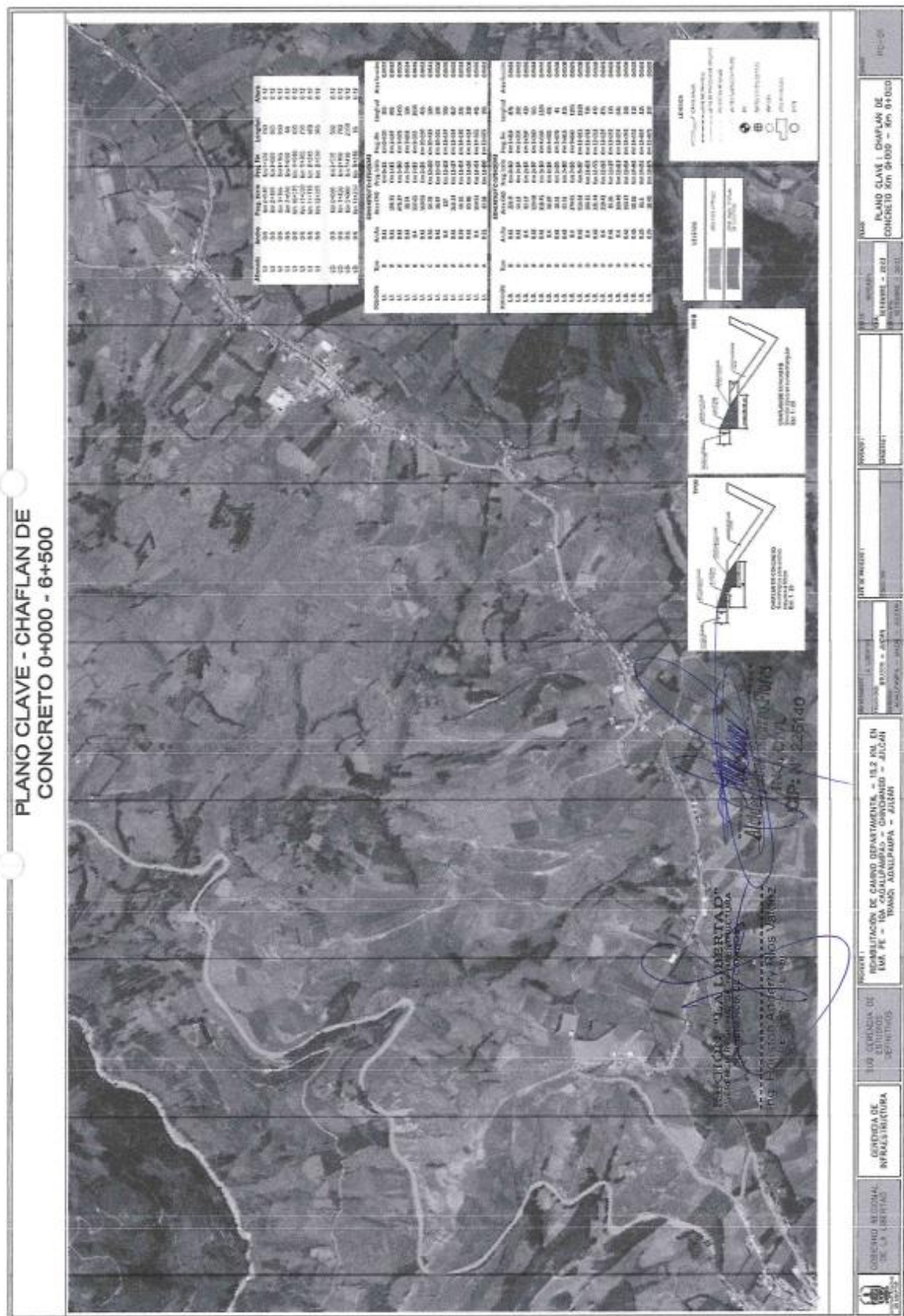

PLANO CLAVE - CHAFLAN DE
CONCRETO 6+500 - 9+200

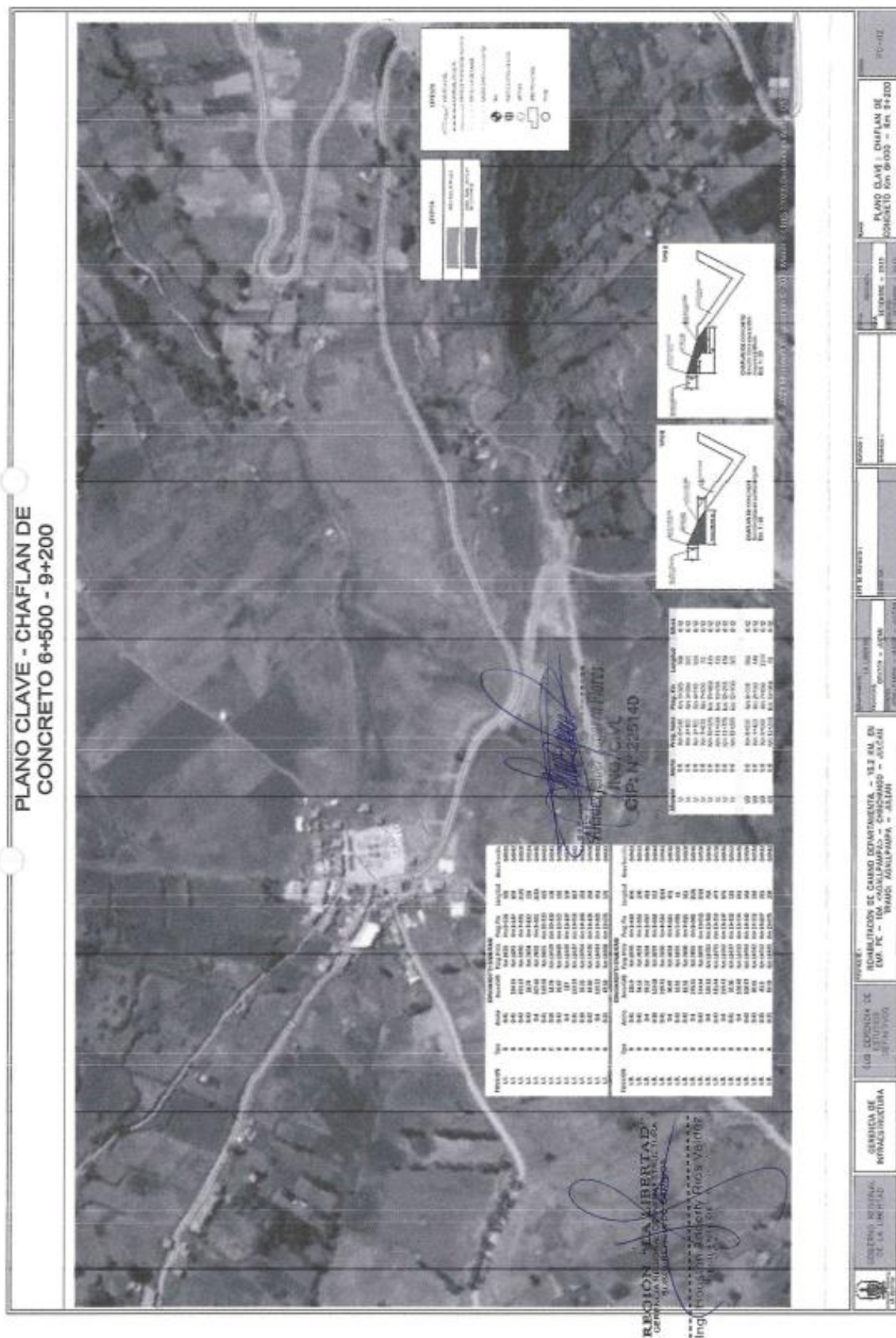

[illegible]

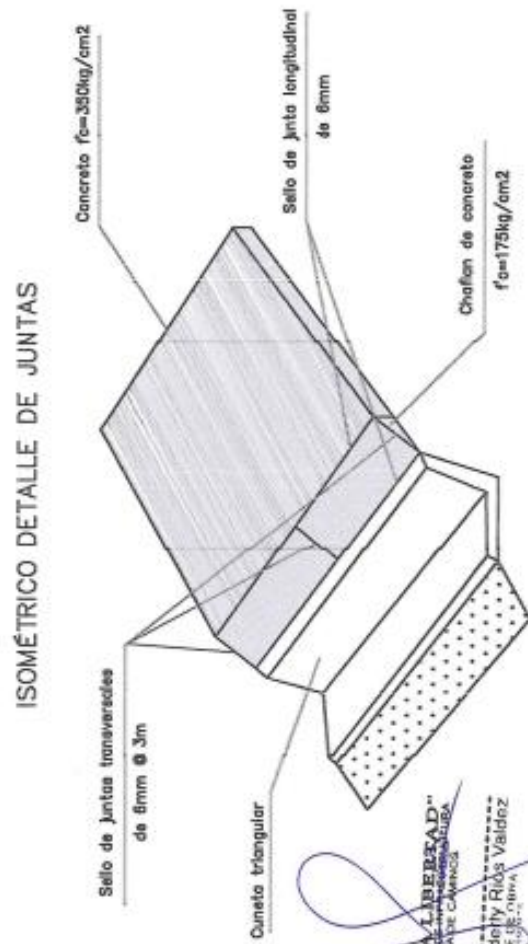
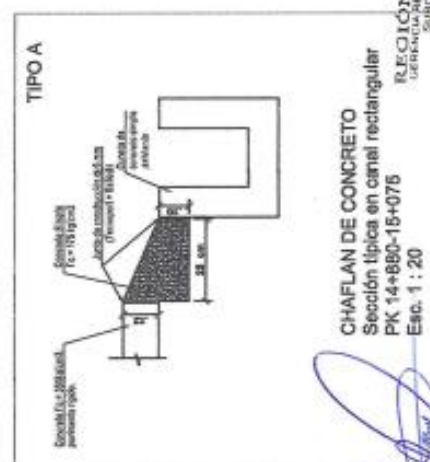
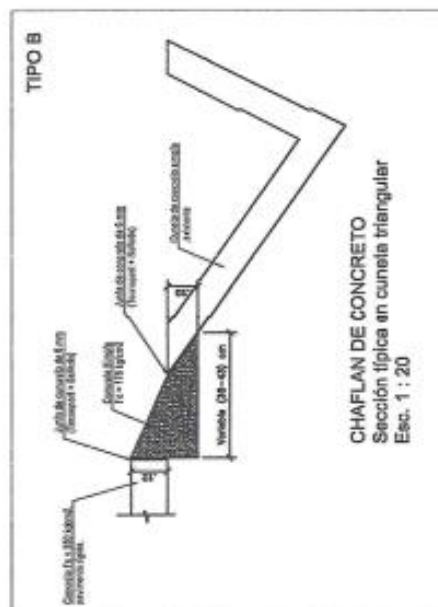
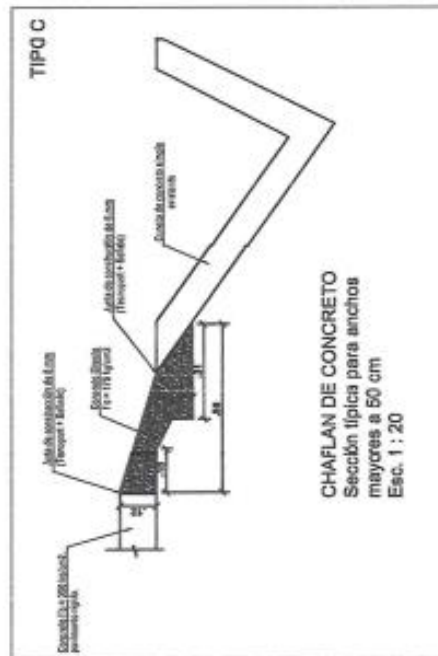

REGION "LA LIBERTAD"
GERENCIA REGIONAL DE INVESTIGACION CUBA
SUBDIRECCION DE CAMPO

Ing. Houston Adderly Rios Valdez
INVESTIGADOR DE OBRA
INFORME NO. 199-02

CHAFLAN DE CONCRETO
Sección típica en canal reclinada
PK 14+880-15+075
Esc. 1 : 20

Alcides Javier Zaparru Flores
ING. CIVIL
CIF: N° 225140

3.1. REQUISITOS DE CALIFICACIÓN

B	CAPACIDAD TÉCNICA Y PROFESIONAL																
B.1	EQUIPAMIENTO ESTRATÉGICO																
	<p><u>Requisitos:</u></p> <table border="1"><thead><tr><th>ITEM</th><th>DESCRIPCIÓN</th><th>UNIDAD</th><th>CANTIDAD</th></tr></thead><tbody><tr><td>1.00</td><td>- Hormigonera Auto cargable -Carmix 3.5 m3</td><td>UND</td><td>2</td></tr><tr><td>2.00</td><td>-Rodillo compactador manual y/o plancha compactadora y/o saltarín compactador</td><td>UND</td><td>3</td></tr><tr><td>3.00</td><td>Camión volquete 15m3</td><td>UND</td><td>3</td></tr></tbody></table> <p>La antigüedad máxima de los equipos deberá ser no mayor a 10 años a la fecha de presentación de propuestas.</p> <p><u>Acreditación:</u></p> <p>Copia de documentos que sustenten la propiedad, la posesión, el compromiso de compra venta o alquiler u otro documento que acredite la disponibilidad del equipamiento estratégico requerido.</p> <div><p>Importante</p><p><i>En el caso que el postor sea un consorcio los documentos de acreditación de este requisito pueden estar a nombre del consorcio o de uno de sus integrantes.</i></p></div>	ITEM	DESCRIPCIÓN	UNIDAD	CANTIDAD	1.00	- Hormigonera Auto cargable -Carmix 3.5 m3	UND	2	2.00	-Rodillo compactador manual y/o plancha compactadora y/o saltarín compactador	UND	3	3.00	Camión volquete 15m3	UND	3
ITEM	DESCRIPCIÓN	UNIDAD	CANTIDAD														
1.00	- Hormigonera Auto cargable -Carmix 3.5 m3	UND	2														
2.00	-Rodillo compactador manual y/o plancha compactadora y/o saltarín compactador	UND	3														
3.00	Camión volquete 15m3	UND	3														
B.3	CALIFICACIONES DEL PERSONAL CLAVE																
B.3.1	FORMACIÓN ACADÉMICA																
	<p><u>Requisitos:</u></p> <p><u>UN (01) RESPONSABLE DEL SERVICIO</u></p> <p>Profesional Ingeniero Civil</p> <p><u>Acreditación:</u></p> <p>El Título será verificado por el órgano encargado de las contrataciones o comité de selección, según corresponda, en el Registro Nacional de Grados Académicos y Títulos Profesionales en el portal web de la Superintendencia Nacional de Educación Superior Universitaria - SUNEDU a través del siguiente link: https://enlinea.sunedu.gob.pe/ o en el Registro Nacional de Certificados, Grados y Títulos a cargo del Ministerio de Educación a través del siguiente link: https://titulosinstitutos.minedu.gob.pe/, según corresponda.</p> <p>En caso Título no se encuentre inscrito en el referido registro, el postor debe presentar la copia del diploma respectivo a fin de acreditar la formación académica requerida</p>																
B.4	EXPERIENCIA DEL PERSONAL CLAVE																
	<p><u>Requisitos:</u></p> <p><u>UN (01) RESPONSABLE DEL SERVICIO</u></p> <p>Con experiencia mínima de seis (06) meses, como supervisor y/o residente y/o inspector de obras y/o jefe de supervisión en obras o servicios similares.</p> <p><u>De presentarse experiencia ejecutada paralelamente (traslape), para el cómputo del tiempo de dicha experiencia sólo se considerará una vez el período traslapado.</u></p> <p><u>Acreditación:</u></p> <p>La experiencia del personal clave se acreditará con cualquiera de los siguientes documentos: (i) copia simple de contratos y su respectiva conformidad o (ii) constancias o (iii) certificados o (iv) cualquier otra documentación que, de manera fehaciente demuestre la experiencia del personal propuesto.</p>																

	<p>Importante</p> <ul style="list-style-type: none"> Los documentos que acreditan la experiencia deben incluir los nombres y apellidos del personal clave, el cargo desempeñado, el plazo de la prestación indicando el día, mes y año de inicio y culminación, el nombre de la Entidad u organización que emite el documento, la fecha de emisión y nombres y apellidos de quien suscribe el documento. En caso los documentos para acreditar la experiencia establezcan el plazo de la experiencia adquirida por el personal clave en meses sin especificar los días se debe considerar el mes completo. Se considerará aquella experiencia que no tenga una antigüedad mayor a veinticinco (25) años anteriores a la fecha de la presentación de ofertas. Al calificar la experiencia del personal, se debe valorar de manera integral los documentos presentados por el postor para acreditar dicha experiencia. En tal sentido, aun cuando en los documentos presentados la denominación del cargo o puesto no coincida literalmente con aquella prevista en las bases, se deberá validar la experiencia si las actividades que realizó el personal corresponden con la función propia del cargo o puesto requerido en las bases.
C	<p>EXPERIENCIA DEL POSTOR EN LA ESPECIALIDAD</p> <p><u>Requisitos:</u></p> <p>El postor debe acreditar un monto facturado acumulado equivalente a S/ 839,041.14 (Ochocientos treinta y nueve mil cuarenta y uno con 14/100 soles) por la contratación de servicios iguales o similares al objeto de la convocatoria, durante los ocho (8) años anteriores a la fecha de la presentación de ofertas que se computarán desde la fecha de la conformidad o emisión del comprobante de pago, según corresponda.</p> <p>Se consideran servicios similares a los siguientes: Todos los servicios y/u obras de suministro y colocación directa de concreto que tenga partidas de concreto en entidades públicas y/o privadas.</p> <p><u>Acreditación:</u></p> <p>La experiencia del postor en la especialidad se acreditará con copia simple de (i) contratos u órdenes de servicios, y su respectiva conformidad o constancia de prestación; o (ii) comprobantes de pago cuya cancelación se acredite documental y fehacientemente, con voucher de depósito, nota de abono, reporte de estado de cuenta, cualquier otro documento emitido por Entidad del sistema financiero que acredite el abono o mediante cancelación en el mismo comprobante de pago¹³, correspondientes a un máximo de veinte (20) contrataciones.</p> <p>En caso los postores presenten varios comprobantes de pago para acreditar una sola contratación, se debe acreditar que corresponden a dicha contratación; de lo contrario, se asumirá que los comprobantes acreditan contrataciones independientes, en cuyo caso solo se considerará, para la evaluación, las veinte (20) primeras contrataciones indicadas en el Anexo N° 8 referido a la Experiencia del Postor en la Especialidad.</p> <p>En el caso de servicios de ejecución periódica o continuada, solo se considera como experiencia la parte del contrato que haya sido ejecutada durante los ocho (8) años anteriores a la fecha de presentación de ofertas, debiendo adjuntarse copia de las conformidades correspondientes a tal parte o los respectivos comprobantes de pago cancelados.</p> <p>En los casos que se acredite experiencia adquirida en consorcio, debe presentarse la promesa de consorcio o el contrato de consorcio del cual se desprenda fehacientemente el porcentaje de las obligaciones que se asumió en el contrato presentado; de lo contrario, no se computará la experiencia proveniente de dicho contrato.</p> <p>Asimismo, cuando se presenten contratos derivados de procesos de selección convocados antes del 20.09.2012, la calificación se ceñirá al método descrito en la Directiva "Participación de Proveedores en Consorcio en las Contrataciones del Estado", debiendo presumirse que el porcentaje de las obligaciones</p>

¹³ Cabe precisar que, de acuerdo con la **Resolución N° 0065-2018-TCE-S1 del Tribunal de Contrataciones del Estado**:

"... el solo sello de cancelado en el comprobante, cuando ha sido colocado por el propio postor, no puede ser considerado como una acreditación que produzca fehaciencia en relación a que se encuentra cancelado. Admitir ello equivaldría a considerar como válida la sola declaración del postor afirmando que el comprobante de pago ha sido cancelado"

(...)

"Situación diferente se suscita ante el sello colocado por el cliente del postor [sea utilizando el término "cancelado" o "pagado"] supuesto en el cual sí se contaría con la declaración de un tercero que brinde certeza, ante la cual debiera reconocerse la validez de la experiencia".

	<p>equivale al porcentaje de participación de la promesa de consorcio o del contrato de consorcio. En caso que en dichos documentos no se consigne el porcentaje de participación se presumirá que las obligaciones se ejecutaron en partes iguales.</p> <p>Si el titular de la experiencia no es el postor, consignar si dicha experiencia corresponde a la matriz en caso que el postor sea sucursal, o fue transmitida por reorganización societaria, debiendo acompañar la documentación sustentatoria correspondiente.</p> <p>Si el postor acredita experiencia de otra persona jurídica como consecuencia de una reorganización societaria, debe presentar adicionalmente el Anexo N° 9.</p> <p>Cuando en los contratos, órdenes de servicios o comprobantes de pago el monto facturado se encuentre expresado en moneda extranjera, debe indicarse el tipo de cambio venta publicado por la Superintendencia de Banca, Seguros y AFP correspondiente a la fecha de suscripción del contrato, de emisión de la orden de servicios o de cancelación del comprobante de pago, según corresponda.</p> <p>Sin perjuicio de lo anterior, los postores deben llenar y presentar el Anexo N° 8 referido a la Experiencia del Postor en la Especialidad.</p> <div data-bbox="316 712 1465 1088"> <p>Importante</p> <ul style="list-style-type: none"> • <i>Al calificar la experiencia del postor, se debe valorar de manera integral los documentos presentados por el postor para acreditar dicha experiencia. En tal sentido, aun cuando en los documentos presentados la denominación del objeto contractual no coincida literalmente con el previsto en las bases, se deberá validar la experiencia si las actividades que ejecutó el postor corresponden a la experiencia requerida.</i> • <i>En el caso de consorcios, solo se considera la experiencia de aquellos integrantes que se hayan comprometido, según la promesa de consorcio, a ejecutar el objeto materia de la convocatoria, conforme a la Directiva "Participación de Proveedores en Consorcio en las Contrataciones del Estado".</i> </div>
--	---------------------------------------------------------------------------------------------------------------------------------------------------------------------------------------------------------------------------------------------------------------------------------------------------------------------------------------------------------------------------------------------------------------------------------------------------------------------------------------------------------------------------------------------------------------------------------------------------------------------------------------------------------------------------------------------------------------------------------------------------------------------------------------------------------------------------------------------------------------------------------------------------------------------------------------------------------------------------------------------------------------------------------------------------------------------------------------------------------------------------------------------------------------------------------------------------------------------------------------------------------------------------------------------------------------------------------------------------------------------------------------------------------------------------------------------------------------------------------------------------------------------------------------------------------------------------------------------------------------------------------------------------------------------------------------------------------------------------------------------------------------------------------------------------------------------------------------------------------------------------------------------------------------------------------------------------------------------------------------------------------------------------------------------------------------------------------------------------------------------------------------------------------------

<p>Importante</p> <ul style="list-style-type: none"> • <i>Si como resultado de una consulta u observación corresponde precisarse o ajustarse el requerimiento, se solicita la autorización del área usuaria y se pone de conocimiento de tal hecho a la dependencia que aprobó el expediente de contratación, de conformidad con el numeral 72.3 del artículo 72 del Reglamento.</i> • <i>El cumplimiento de los Términos de Referencia se realiza mediante la presentación de una declaración jurada. De ser el caso, adicionalmente la Entidad puede solicitar documentación que acredite el cumplimiento del algún componente de estos. Para dicho efecto, consignará de manera detallada los documentos que deben presentar los postores en el literal e) del numeral 2.2.1.1 de esta sección de las bases.</i> • <i>Los requisitos de calificación determinan si los postores cuentan con las capacidades necesarias para ejecutar el contrato, lo que debe ser acreditado documentalmente, y no mediante declaración jurada.</i>

CAPÍTULO IV
FACTORES DE EVALUACIÓN

La evaluación se realiza sobre la base de cien (100) puntos.

Para determinar la oferta con el mejor puntaje y el orden de prelación de las ofertas, se considera lo siguiente:

FACTOR DE EVALUACIÓN		PUNTAJE / METODOLOGÍA PARA SU ASIGNACIÓN
A.	PRECIO	
<u>Evaluación:</u> Se evaluará considerando el precio ofertado por el postor. <u>Acreditación:</u> Se acreditará mediante el documento que contiene el precio de la oferta (Anexo N° 6).		La evaluación consistirá en otorgar el máximo puntaje a la oferta de precio más bajo y otorgar a las demás ofertas puntajes inversamente proporcionales a sus respectivos precios, según la siguiente fórmula: $P_i = \frac{O_m \times PMP}{O_i}$ i = Oferta P_i = Puntaje de la oferta a evaluar O_i = Precio i O_m = Precio de la oferta más baja PMP = Puntaje máximo del precio 100 puntos

CAPÍTULO V PROFORMA DEL CONTRATO

Importante

Dependiendo del objeto del contrato, de resultar indispensable, puede incluirse cláusulas adicionales o la adecuación de las propuestas en el presente documento, las que en ningún caso pueden contemplar disposiciones contrarias a la normativa vigente ni a lo señalado en este capítulo.

Conste por el presente documento, la CONTRATACIÓN DEL SERVICIO DE TRABAJOS COMPLEMENTARIOS PARA EL SALDO DE OBRA: “REHABILITACIÓN DE CAMINO DEPARTAMENTAL 15.2 KM. EN EMP.PE-10A (AGALLPAMPA) – CHINCHANGO JULCÁN”, que celebra de una parte [CONSIGNAR EL NOMBRE DE LA ENTIDAD], en adelante LA ENTIDAD, con RUC N° [.....], con domicilio legal en [.....], representada por [.....], identificado con DNI N° [.....], y de otra parte [.....], con RUC N° [.....], con domicilio legal en [.....], inscrita en la Ficha N° [.....] Asiento N° [.....] del Registro de Personas Jurídicas de la ciudad de [.....], debidamente representado por su Representante Legal, [.....], con DNI N° [.....], según poder inscrito en la Ficha N° [.....], Asiento N° [.....] del Registro de Personas Jurídicas de la ciudad de [.....], a quien en adelante se le denominará EL CONTRATISTA en los términos y condiciones siguientes:

CLÁUSULA PRIMERA: ANTECEDENTES

Con fecha [.....], el comité de selección adjudicó la buena pro del **CONCURSO PÚBLICO N° 002-2024-GRLL-GRCO** CONTRATACIÓN DEL SERVICIO DE TRABAJOS COMPLEMENTARIOS PARA EL SALDO DE OBRA: “REHABILITACIÓN DE CAMINO DEPARTAMENTAL 15.2 KM. EN EMP.PE-10A (AGALLPAMPA) – CHINCHANGO JULCÁN”, a [INDICAR NOMBRE DEL GANADOR DE LA BUENA PRO], cuyos detalles e importe constan en los documentos integrantes del presente contrato.

CLÁUSULA SEGUNDA: OBJETO

El presente contrato tiene por objeto la CONTRATACIÓN DEL SERVICIO DE TRABAJOS COMPLEMENTARIOS PARA EL SALDO DE OBRA: “REHABILITACIÓN DE CAMINO DEPARTAMENTAL 15.2 KM. EN EMP.PE-10A (AGALLPAMPA) – CHINCHANGO JULCÁN”.

CLÁUSULA TERCERA: MONTO CONTRACTUAL

El monto total del presente contrato asciende a [CONSIGNAR MONEDA Y MONTO], que incluye todos los impuestos de Ley.

Este monto comprende el costo del servicio, todos los tributos, seguros, transporte, inspecciones, pruebas y, de ser el caso, los costos laborales conforme a la legislación vigente, así como cualquier otro concepto que pueda tener incidencia sobre la ejecución del servicio materia del presente contrato.

CLÁUSULA CUARTA: DEL PAGO¹⁴

LA ENTIDAD se obliga a pagar la contraprestación a EL CONTRATISTA en SOLES, en valorizaciones mensuales, luego de la recepción formal y completa de la documentación correspondiente, según lo establecido en el artículo 171 del Reglamento de la Ley de Contrataciones del Estado.

Para tal efecto, el responsable de otorgar la conformidad de la prestación deberá hacerlo en un plazo que no excederá de los siete (7) días de producida la recepción, salvo que se requiera efectuar pruebas que permitan verificar el cumplimiento de la obligación, en cuyo caso la

¹⁴ En cada caso concreto, dependiendo de la naturaleza del contrato, podrá adicionarse la información que resulte pertinente a efectos de generar el pago.

conformidad se emite en un plazo máximo de quince (15) días, bajo responsabilidad de dicho funcionario.

LA ENTIDAD debe efectuar el pago de las contraprestaciones pactadas a favor del CONTRATISTA dentro de los diez (10) días calendario siguientes de otorgada la conformidad de los servicios, siempre que se verifiquen las condiciones establecidas en el contrato para ello, bajo responsabilidad del funcionario competente.

En caso de retraso en el pago por parte de LA ENTIDAD, salvo que se deba a caso fortuito o fuerza mayor, EL CONTRATISTA tendrá derecho al pago de intereses legales conforme a lo establecido en el artículo 39 de la Ley de Contrataciones del Estado y en el artículo 171 de su Reglamento, los que se computan desde la oportunidad en que el pago debió efectuarse.

CLÁUSULA QUINTA: DEL PLAZO DE LA EJECUCIÓN DE LA PRESTACIÓN

El plazo de ejecución del presente contrato es de [.....], el mismo que se computa desde [CONSIGNAR SI ES DEL DÍA SIGUIENTE DEL PERFECCIONAMIENTO DEL CONTRATO, DESDE LA FECHA QUE SE ESTABLEZCA EN EL CONTRATO O DESDE LA FECHA EN QUE SE CUMPLAN LAS CONDICIONES PREVISTAS EN EL CONTRATO PARA EL INICIO DE LA EJECUCIÓN, DEBIENDO INDICAR LAS MISMAS EN ESTE ÚLTIMO CASO].

CLÁUSULA SEXTA: PARTES INTEGRANTES DEL CONTRATO

El presente contrato está conformado por las bases integradas, la oferta ganadora, así como los documentos derivados del procedimiento de selección que establezcan obligaciones para las partes.

CLÁUSULA SÉTIMA: GARANTÍAS

EL CONTRATISTA entregó al perfeccionamiento del contrato la respectiva garantía incondicional, solidaria, irrevocable, y de realización automática en el país al solo requerimiento, a favor de LA ENTIDAD, por los conceptos, montos y vigencias siguientes:

- De fiel cumplimiento del contrato: [CONSIGNAR EL MONTO], a través de la [INDICAR EL TIPO DE GARANTÍA PRESENTADA] N° [INDICAR NÚMERO DEL DOCUMENTO] emitida por [SEÑALAR EMPRESA QUE LA EMITE]. Monto que es equivalente al diez por ciento (10%) del monto del contrato original, la misma que debe mantenerse vigente hasta la conformidad de la recepción de la prestación.

Importante

Al amparo de lo dispuesto en el numeral 149.4 del artículo 149 del Reglamento de la Ley de Contrataciones del Estado, en el caso de contratos periódicos de prestación de servicios en general, si el postor ganador de la buena pro solicita la retención del diez por ciento (10%) del monto del contrato original como garantía de fiel cumplimiento de contrato, debe consignarse lo siguiente:

"De fiel cumplimiento del contrato: [CONSIGNAR EL MONTO], a través de la retención que debe efectuar LA ENTIDAD, durante la primera mitad del número total de pagos a realizarse, de forma prorrateada, con cargo a ser devuelto a la finalización del mismo."

En el caso que corresponda, consignar lo siguiente:

- Garantía fiel cumplimiento por prestaciones accesorias: [CONSIGNAR EL MONTO], a través de la [INDICAR EL TIPO DE GARANTÍA PRESENTADA] N° [INDICAR NÚMERO DEL DOCUMENTO] emitida por [SEÑALAR EMPRESA QUE LA EMITE], la misma que debe mantenerse vigente hasta el cumplimiento total de las obligaciones garantizadas.

Importante

Al amparo de lo dispuesto en el numeral 151.2 del artículo 151 del Reglamento de la Ley de Contrataciones del Estado, si el postor ganador de la buena pro solicita la retención del diez por ciento (10%) del monto del contrato de la prestación accesorio como garantía de fiel cumplimiento de prestaciones accesorias, debe consignarse lo siguiente:

- “De fiel cumplimiento por prestaciones accesorias: [CONSIGNAR EL MONTO], a través de la retención que debe efectuar LA ENTIDAD, durante la primera mitad del número total de pagos a realizarse, de forma prorrateada, con cargo a ser devuelto a la finalización del mismo.”

Importante

En los contratos derivados de procedimientos de selección por relación de ítems, cuando el monto del ítem adjudicado o la sumatoria de los montos de los ítems adjudicados sea igual o menor a doscientos mil Soles (S/ 200,000.00), no corresponde presentar garantía de fiel cumplimiento de contrato ni garantía de fiel cumplimiento por prestaciones accesorias, conforme a lo dispuesto en el literal a) del artículo 152 del Reglamento.

CLÁUSULA OCTAVA: EJECUCIÓN DE GARANTÍAS POR FALTA DE RENOVACIÓN

LA ENTIDAD puede solicitar la ejecución de las garantías cuando EL CONTRATISTA no las hubiere renovado antes de la fecha de su vencimiento, conforme a lo dispuesto por el literal a) del numeral 155.1 del artículo 155 del Reglamento de la Ley de Contrataciones del Estado.

CLÁUSULA NOVENA: ADELANTO DIRECTO

No se otorgará

CLÁUSULA DÉCIMA: CONFORMIDAD DE LA PRESTACIÓN DEL SERVICIO

La conformidad de la prestación del servicio se regula por lo dispuesto en el artículo 168 del Reglamento de la Ley de Contrataciones del Estado. La conformidad será otorgada por la Subgerencia de Caminos en el plazo máximo de [CONSIGNAR SIETE (7) DÍAS O MÁXIMO QUINCE (15) DÍAS, EN CASO SE REQUIERA EFECTUAR PRUEBAS QUE PERMITAN VERIFICAR EL CUMPLIMIENTO DE LA OBLIGACIÓN] días de producida la recepción.

De existir observaciones, LA ENTIDAD las comunica al CONTRATISTA, indicando claramente el sentido de estas, otorgándole un plazo para subsanar no menor de dos (2) ni mayor de ocho (8) días. Dependiendo de la complejidad o sofisticación de las subsanaciones a realizar el plazo para subsanar no puede ser menor de cinco (5) ni mayor de quince (15) días. Si pese al plazo otorgado, EL CONTRATISTA no cumpliera a cabalidad con la subsanación, LA ENTIDAD puede otorgar al CONTRATISTA periodos adicionales para las correcciones pertinentes. En este supuesto corresponde aplicar la penalidad por mora desde el vencimiento del plazo para subsanar.

Este procedimiento no resulta aplicable cuando los servicios manifiestamente no cumplan con las características y condiciones ofrecidas, en cuyo caso LA ENTIDAD no otorga la conformidad, debiendo considerarse como no ejecutada la prestación, aplicándose la penalidad que corresponda por cada día de atraso.

CLÁUSULA UNDÉCIMA: DECLARACIÓN JURADA DEL CONTRATISTA

EL CONTRATISTA declara bajo juramento que se compromete a cumplir las obligaciones derivadas del presente contrato, bajo sanción de quedar inhabilitado para contratar con el Estado en caso de incumplimiento.

CLÁUSULA DUODÉCIMA: RESPONSABILIDAD POR VICIOS OCULTOS

La conformidad del servicio por parte de LA ENTIDAD no enerva su derecho a reclamar posteriormente por defectos o vicios ocultos, conforme a lo dispuesto por los artículos 40 de la Ley de Contrataciones del Estado y 173 de su Reglamento.

El plazo máximo de responsabilidad del contratista es de [CONSIGNAR TIEMPO EN AÑOS, NO MENOR DE UN (1) AÑO] año(s) contado a partir de la conformidad otorgada por LA ENTIDAD.

CLÁUSULA DÉCIMA TERCERA: PENALIDADES

Si EL CONTRATISTA incurre en retraso injustificado en la ejecución de las prestaciones objeto del contrato, LA ENTIDAD le aplica automáticamente una penalidad por mora por cada día de atraso, de acuerdo a la siguiente fórmula:

$$\text{Penalidad Diaria} = \frac{0.10 \times \text{monto vigente}}{F \times \text{plazo vigente en días}}$$

Donde:

F = 0.25 para plazos mayores a sesenta (60) días o;

F = 0.40 para plazos menores o iguales a sesenta (60) días.

El retraso se justifica a través de la solicitud de ampliación de plazo debidamente aprobado. Adicionalmente, se considera justificado el retraso y en consecuencia no se aplica penalidad, cuando EL CONTRATISTA acredite, de modo objetivamente sustentado, que el mayor tiempo transcurrido no le resulta imputable. En este último caso la calificación del retraso como justificado por parte de LA ENTIDAD no da lugar al pago de gastos generales ni costos directos de ningún tipo, conforme el numeral 162.5 del artículo 162 del Reglamento de la Ley de Contrataciones del Estado.

Importante

De haberse previsto establecer penalidades distintas a la penalidad por mora, incluir dichas penalidades, los supuestos de aplicación de penalidad, la forma de cálculo de la penalidad para cada supuesto y el procedimiento mediante el cual se verifica el supuesto a penalizar, conforme el artículo 163 del Reglamento de la Ley de Contrataciones del Estado.

Estas penalidades se deducen de los pagos a cuenta o del pago final, según corresponda; o si fuera necesario, se cobra del monto resultante de la ejecución de la garantía de fiel cumplimiento.

Estos dos (2) tipos de penalidades pueden alcanzar cada una un monto máximo equivalente al diez por ciento (10%) del monto del contrato vigente, o de ser el caso, del ítem que debió ejecutarse.

Cuando se llegue a cubrir el monto máximo de la penalidad por mora o el monto máximo para otras penalidades, de ser el caso, LA ENTIDAD puede resolver el contrato por incumplimiento.

CLÁUSULA DÉCIMA CUARTA: RESOLUCIÓN DEL CONTRATO

Cualquiera de las partes puede resolver el contrato, de conformidad con el numeral 32.3 del artículo 32 y artículo 36 de la Ley de Contrataciones del Estado, y el artículo 164 de su Reglamento. De darse el caso, LA ENTIDAD procederá de acuerdo a lo establecido en el artículo 165 del Reglamento de la Ley de Contrataciones del Estado.

CLÁUSULA DÉCIMA QUINTA: RESPONSABILIDAD DE LAS PARTES

Cuando se resuelva el contrato por causas imputables a algunas de las partes, se debe resarcir los daños y perjuicios ocasionados, a través de la indemnización correspondiente. Ello no obsta la aplicación de las sanciones administrativas, penales y pecuniarias a que dicho incumplimiento diere lugar, en el caso que éstas correspondan.

Lo señalado precedentemente no exime a ninguna de las partes del cumplimiento de las demás obligaciones previstas en el presente contrato.

CLÁUSULA DÉCIMA SEXTA: ANTICORRUPCIÓN

EL CONTRATISTA declara y garantiza no haber, directa o indirectamente, o tratándose de una persona jurídica a través de sus socios, integrantes de los órganos de administración, apoderados, representantes legales, funcionarios, asesores o personas vinculadas a las que se refiere el artículo 7 del Reglamento de la Ley de Contrataciones del Estado, ofrecido, negociado o efectuado, cualquier pago o, en general, cualquier beneficio o incentivo ilegal en relación al contrato.

Asimismo, el CONTRATISTA se obliga a conducirse en todo momento, durante la ejecución del contrato, con honestidad, probidad, veracidad e integridad y de no cometer actos ilegales o de corrupción, directa o indirectamente o a través de sus socios, accionistas, participacionistas, integrantes de los órganos de administración, apoderados, representantes legales, funcionarios, asesores y personas vinculadas a las que se refiere el artículo 7 del Reglamento de la Ley de Contrataciones del Estado.

Además, EL CONTRATISTA se compromete a i) comunicar a las autoridades competentes, de manera directa y oportuna, cualquier acto o conducta ilícita o corrupta de la que tuviera

conocimiento; y ii) adoptar medidas técnicas, organizativas y/o de personal apropiadas para evitar los referidos actos o prácticas.

Finalmente, EL CONTRATISTA se compromete a no colocar a los funcionarios públicos con los que deba interactuar, en situaciones reñidas con la ética. En tal sentido, reconoce y acepta la prohibición de ofrecerles a éstos cualquier tipo de obsequio, donación, beneficio y/o gratificación, ya sea de bienes o servicios, cualquiera sea la finalidad con la que se lo haga.

CLÁUSULA DÉCIMA SÉTIMA: MARCO LEGAL DEL CONTRATO

Sólo en lo no previsto en este contrato, en la Ley de Contrataciones del Estado y su Reglamento, en las directivas que emita el OSCE y demás normativa especial que resulte aplicable, serán de aplicación supletoria las disposiciones pertinentes del Código Civil vigente, cuando corresponda, y demás normas de derecho privado.

CLÁUSULA DÉCIMA OCTAVA: SOLUCIÓN DE CONTROVERSIAS¹⁵

Las controversias que surjan entre las partes durante la ejecución del contrato se resuelven mediante conciliación o arbitraje, según el acuerdo de las partes.

Cualquiera de las partes tiene derecho a iniciar el arbitraje a fin de resolver dichas controversias dentro del plazo de caducidad previsto en la Ley de Contrataciones del Estado y su Reglamento.

Facultativamente, cualquiera de las partes tiene el derecho a solicitar una conciliación dentro del plazo de caducidad correspondiente, según lo señalado en el artículo 224 del Reglamento de la Ley de Contrataciones del Estado, sin perjuicio de recurrir al arbitraje, en caso no se llegue a un acuerdo entre ambas partes o se llegue a un acuerdo parcial. Las controversias sobre nulidad del contrato solo pueden ser sometidas a arbitraje.

El Laudo arbitral emitido es inapelable, definitivo y obligatorio para las partes desde el momento de su notificación, según lo previsto en el numeral 45.21 del artículo 45 de la Ley de Contrataciones del Estado.

CLÁUSULA DÉCIMA NOVENA: FACULTAD DE ELEVAR A ESCRITURA PÚBLICA

Cualquiera de las partes puede elevar el presente contrato a Escritura Pública corriendo con todos los gastos que demande esta formalidad.

CLÁUSULA VIGÉSIMA: DOMICILIO PARA EFECTOS DE LA EJECUCIÓN CONTRACTUAL

Las partes declaran el siguiente domicilio para efecto de las notificaciones que se realicen durante la ejecución del presente contrato:

DOMICILIO DE LA ENTIDAD: [.....]

DOMICILIO DEL CONTRATISTA: [CONSIGNAR EL DOMICILIO SEÑALADO POR EL POSTOR GANADOR DE LA BUENA PRO AL PRESENTAR LOS REQUISITOS PARA EL PERFECCIONAMIENTO DEL CONTRATO]

La variación del domicilio aquí declarado de alguna de las partes debe ser comunicada a la otra parte, formalmente y por escrito, con una anticipación no menor de quince (15) días calendario.

De acuerdo con las bases integradas, la oferta y las disposiciones del presente contrato, las partes lo firman por duplicado en señal de conformidad en la ciudad de [.....] al [CONSIGNAR FECHA].

“LA ENTIDAD”

“EL CONTRATISTA”

¹⁵ De acuerdo con el numeral 225.3 del artículo 225 del Reglamento, las partes pueden recurrir al arbitraje ad hoc cuando las controversias deriven de procedimientos de selección cuyo valor estimado sea menor o igual a cinco millones con 00/100 soles (S/ 5 000 000,00).

Importante

Este documento puede firmarse digitalmente si ambas partes cuentan con firma digital, según la Ley N° 27269, Ley de Firmas y Certificados Digitales¹⁶.

¹⁶ Para mayor información sobre la normativa de firmas y certificados digitales ingresar a:
<https://www.indecopi.gob.pe/web/firmas-digitales/firmar-y-certificados-digitales>

ANEXOS

ANEXO N° 1

DECLARACIÓN JURADA DE DATOS DEL POSTOR

Señores

COMITÉ DE SELECCIÓN

CONCURSO PÚBLICO N° 002-2024-GRLL-GRCO

Presente.-

El que se suscribe, [.....], postor y/o Representante Legal de [CONSIGNAR EN CASO DE SER PERSONA JURÍDICA], identificado con [CONSIGNAR TIPO DE DOCUMENTO DE IDENTIDAD] N° [CONSIGNAR NÚMERO DE DOCUMENTO DE IDENTIDAD], con poder inscrito en la localidad de [CONSIGNAR EN CASO DE SER PERSONA JURÍDICA] en la Ficha N° [CONSIGNAR EN CASO DE SER PERSONA JURÍDICA] Asiento N° [CONSIGNAR EN CASO DE SER PERSONA JURÍDICA], **DECLARO BAJO JURAMENTO** que la siguiente información se sujeta a la verdad:

Nombre, Denominación o Razón Social :			
Domicilio Legal :			
RUC :	Teléfono(s) :		
MYPE ¹⁷	Sí	No	
Correo electrónico :			

Autorización de notificación por correo electrónico:

Autorizo que se notifiquen al correo electrónico indicado las siguientes actuaciones:

1. Solicitud de la descripción a detalle de todos los elementos constitutivos de la oferta.
2. Solicitud de reducción de la oferta económica.
3. Solicitud de subsanación de los requisitos para perfeccionar el contrato.
4. Solicitud para presentar los documentos para perfeccionar el contrato, según orden de prelación, de conformidad con lo previsto en el artículo 141 del Reglamento.
5. Respuesta a la solicitud de acceso al expediente de contratación.
6. Notificación de la orden de servicios¹⁸

Asimismo, me comprometo a remitir la confirmación de recepción, en el plazo máximo de dos (2) días hábiles de recibida la comunicación.

[CONSIGNAR CIUDAD Y FECHA]

.....
Firma, Nombres y Apellidos del postor o Representante legal, según corresponda

Importante

La notificación dirigida a la dirección de correo electrónico consignada se entenderá válidamente efectuada cuando la Entidad reciba acuse de recepción.

¹⁷ Esta información será verificada por la Entidad en la página web del Ministerio de Trabajo y Promoción del Empleo en la sección consulta de empresas acreditadas en el REMYPE en el link <http://www2.trabajo.gob.pe/servicios-en-linea-2-2/> y se tendrá en consideración, en caso el postor ganador de la buena pro solicite la retención del diez por ciento (10%) del monto del contrato, en calidad de garantía de fiel cumplimiento, en los contratos periódicos de prestación de servicios, según lo señalado en el numeral 149.4 del artículo 149 y numeral 151.2 del artículo 151 del Reglamento.

¹⁸ Consignar en el caso de procedimientos de selección por relación de ítems, cuando el monto del valor estimado del ítem no supere los doscientos mil Soles (S/ 200 000.00), cuando se haya optado por perfeccionar el contrato con una orden de servicios.

Importante

Cuando se trate de consorcios, la declaración jurada es la siguiente:

ANEXO N° 1

DECLARACIÓN JURADA DE DATOS DEL POSTOR

Señores

COMITÉ DE SELECCIÓN

CONCURSO PÚBLICO N° 002-2024-GRLL-GRCO

Presente.-

El que se suscribe, [...], representante común del consorcio [CONSIGNAR EL NOMBRE DEL CONSORCIO], identificado con [CONSIGNAR TIPO DE DOCUMENTO DE IDENTIDAD] N° [CONSIGNAR NÚMERO DE DOCUMENTO DE IDENTIDAD], **DECLARO BAJO JURAMENTO** que la siguiente información se sujeta a la verdad:

Datos del consorciado 1				
Nombre, Denominación o Razón Social :				
Domicilio Legal :				
RUC :	Teléfono(s) :			
MYPE ¹⁹		Sí	No	
Correo electrónico :				

Datos del consorciado 2				
Nombre, Denominación o Razón Social :				
Domicilio Legal :				
RUC :	Teléfono(s) :			
MYPE ²⁰		Sí	No	
Correo electrónico :				

Datos del consorciado ...				
Nombre, Denominación o Razón Social :				
Domicilio Legal :				
RUC :	Teléfono(s) :			
MYPE ²¹		Sí	No	
Correo electrónico :				

Autorización de notificación por correo electrónico:

Correo electrónico del consorcio:

Autorizo que se notifiquen al correo electrónico indicado las siguientes actuaciones:

1. Solicitud de la descripción a detalle de todos los elementos constitutivos de la oferta.
2. Solicitud de reducción de la oferta económica.
3. Solicitud de subsanación de los requisitos para perfeccionar el contrato.

¹⁹ En los contratos periódicos de prestación de servicios, esta información será verificada por la Entidad en la página web del Ministerio de Trabajo y Promoción del Empleo en la sección consulta de empresas acreditadas en el REMYPE en el link <http://www2.trabajo.gob.pe/servicios-en-linea-2-2/> y se tendrá en consideración, en caso el consorcio ganador de la buena pro solicite la retención del diez por ciento (10%) del monto del contrato, en calidad de garantía de fiel cumplimiento, según lo señalado en el numeral 149.4 del artículo 149 y numeral 151.2 del artículo 151 del Reglamento. Para dicho efecto, todos los integrantes del consorcio deben acreditar la condición de micro o pequeña empresa.

²⁰ Ibídem.

²¹ Ibídem.

4. Solicitud para presentar los documentos para perfeccionar el contrato, según orden de prelación, de conformidad con lo previsto en el artículo 141 del Reglamento.
5. Respuesta a la solicitud de acceso al expediente de contratación.
6. Notificación de la orden de servicios²²

Asimismo, me comprometo a remitir la confirmación de recepción, en el plazo máximo de dos (2) días hábiles de recibida la comunicación.

[CONSIGNAR CIUDAD Y FECHA]

.....
**Firma, Nombres y Apellidos del representante
común del consorcio**

Importante

La notificación dirigida a la dirección de correo electrónico consignada se entenderá válidamente efectuada cuando la Entidad reciba acuse de recepción.

²² Consignar en el caso de procedimientos de selección por relación de ítems, cuando el monto del valor estimado del ítem no supere los doscientos mil Soles (S/ 200 000.00), cuando se haya optado por perfeccionar el contrato con una orden de servicios.

ANEXO N° 2

DECLARACIÓN JURADA (ART. 52 DEL REGLAMENTO DE LA LEY DE CONTRATACIONES DEL ESTADO)

Señores
COMITÉ DE SELECCIÓN
CONCURSO PÚBLICO N° 002-2024-GRLL-GRCO
Presente.-

Mediante el presente el suscrito, postor y/o Representante Legal de [CONSIGNAR EN CASO DE SER PERSONA JURÍDICA], declaro bajo juramento:

- i. No haber incurrido y me obligo a no incurrir en actos de corrupción, así como a respetar el principio de integridad.
- ii. No tener impedimento para postular en el procedimiento de selección ni para contratar con el Estado, conforme al artículo 11 de la Ley de Contrataciones del Estado.
- iii. Conocer las sanciones contenidas en la Ley de Contrataciones del Estado y su Reglamento, así como las disposiciones aplicables de la Ley N° 27444, Ley del Procedimiento Administrativo General.
- iv. Participar en el presente proceso de contratación en forma independiente sin mediar consulta, comunicación, acuerdo, arreglo o convenio con ningún proveedor; y, conocer las disposiciones del Decreto Legislativo N° 1034, Decreto Legislativo que aprueba la Ley de Represión de Conductas Anticompetitivas.
- v. Conocer, aceptar y someterme a las bases, condiciones y reglas del procedimiento de selección.
- vi. Ser responsable de la veracidad de los documentos e información que presento en el presente procedimiento de selección.
- vii. Comprometerme a mantener la oferta presentada durante el procedimiento de selección y a perfeccionar el contrato, en caso de resultar favorecido con la buena pro.

[CONSIGNAR CIUDAD Y FECHA]

.....
**Firma, Nombres y Apellidos del postor o
Representante legal, según corresponda**

Importante

En el caso de consorcios, cada integrante debe presentar esta declaración jurada, salvo que sea presentada por el representante común del consorcio.

ANEXO N° 3

DECLARACIÓN JURADA DE CUMPLIMIENTO DE LOS TÉRMINOS DE REFERENCIA

Señores
COMITÉ DE SELECCIÓN
CONCURSO PÚBLICO N° 002-2024-GRLL-GRCO
Presente.-

Es grato dirigirme a usted, para hacer de su conocimiento que luego de haber examinado las bases y demás documentos del procedimiento de la referencia y, conociendo todos los alcances y las condiciones detalladas en dichos documentos, el postor que suscribe ofrece el servicio de [CONSIGNAR OBJETO DE LA CONVOCATORIA], de conformidad con los Términos de Referencia que se indican en el numeral 3.1 del Capítulo III de la sección específica de las bases y los documentos del procedimiento.

[CONSIGNAR CIUDAD Y FECHA]

.....
Firma, Nombres y Apellidos del postor o
Representante legal o común, según corresponda

Importante

Adicionalmente, puede requerirse la presentación de documentación que acredite el cumplimiento de los términos de referencia, conforme a lo indicado en el acápite relacionado al contenido de las ofertas de la presente sección de las bases.

ANEXO N° 4

DECLARACIÓN JURADA DE PLAZO DE PRESTACIÓN DEL SERVICIO

Señores

COMITÉ DE SELECCIÓN

CONCURSO PÚBLICO N° 002-2024-GRLL-GRCO

Presente.-

Mediante el presente, con pleno conocimiento de las condiciones que se exigen en las bases del procedimiento de la referencia, me comprometo a prestar el servicio objeto del presente procedimiento de selección en el plazo de [CONSIGNAR EL PLAZO OFERTADO].

[CONSIGNAR CIUDAD Y FECHA]

.....
**Firma, Nombres y Apellidos del postor o
Representante legal o común, según corresponda**

ANEXO N° 5

PROMESA DE CONSORCIO

(Sólo para el caso en que un consorcio se presente como postor)

Señores

COMITÉ DE SELECCIÓN

CONCURSO PÚBLICO N° 002-2024-GRLL-GRCO

Presente.-

Los suscritos declaramos expresamente que hemos convenido en forma irrevocable, durante el lapso que dure el procedimiento de selección, para presentar una oferta conjunta al **CONCURSO PÚBLICO N° 002-2024-GRLL-GRCO**.

Asimismo, en caso de obtener la buena pro, nos comprometemos a formalizar el contrato de consorcio, de conformidad con lo establecido por el artículo 140 del Reglamento de la Ley de Contrataciones del Estado, bajo las siguientes condiciones:

a) Integrantes del consorcio

1. [NOMBRE, DENOMINACIÓN O RAZÓN SOCIAL DEL CONSORCIADO 1].
2. [NOMBRE, DENOMINACIÓN O RAZÓN SOCIAL DEL CONSORCIADO 2].

b) Designamos a [CONSIGNAR NOMBRES Y APELLIDOS DEL REPRESENTANTE COMÚN], identificado con [CONSIGNAR TIPO DE DOCUMENTO DE IDENTIDAD] N° [CONSIGNAR NÚMERO DE DOCUMENTO DE IDENTIDAD], como representante común del consorcio para efectos de participar en todos los actos referidos al procedimiento de selección, suscripción y ejecución del contrato correspondiente con [CONSIGNAR NOMBRE DE LA ENTIDAD].

Asimismo, declaramos que el representante común del consorcio no se encuentra impedido, inhabilitado ni suspendido para contratar con el Estado.

c) Fijamos nuestro domicilio legal común en [.....].

d) Las obligaciones que corresponden a cada uno de los integrantes del consorcio son las siguientes:

1. OBLIGACIONES DE [NOMBRE, DENOMINACIÓN O RAZÓN SOCIAL DEL CONSORCIADO 1] [%]²³

[DESCRIBIR LAS OBLIGACIONES DEL CONSORCIADO 1]

2. OBLIGACIONES DE [NOMBRE, DENOMINACIÓN O RAZÓN SOCIAL DEL CONSORCIADO 2] [%]²⁴

[DESCRIBIR LAS OBLIGACIONES DEL CONSORCIADO 2]

TOTAL OBLIGACIONES

100%²⁵

[CONSIGNAR CIUDAD Y FECHA]

²³ Consignar únicamente el porcentaje total de las obligaciones, el cual debe ser expresado en número entero, sin decimales.

²⁴ Consignar únicamente el porcentaje total de las obligaciones, el cual debe ser expresado en número entero, sin decimales.

²⁵ Este porcentaje corresponde a la sumatoria de los porcentajes de las obligaciones de cada uno de los integrantes del consorcio.

.....
Consortiado 1
Nombres, apellidos y firma del Consortiado 1
o de su Representante Legal
Tipo y N° de Documento de Identidad

.....
Consortiado 2
Nombres, apellidos y firma del Consortiado 2
o de su Representante Legal
Tipo y N° de Documento de Identidad

Importante

De conformidad con el artículo 52 del Reglamento, las firmas de los integrantes del consorcio deben ser legalizadas.

ANEXO N° 6

PRECIO DE LA OFERTA

Señores
COMITÉ DE SELECCIÓN
CONCURSO PÚBLICO N° 002-2024-GRLL-GRCO
Presente.-

Es grato dirigirme a usted, para hacer de su conocimiento que, de acuerdo con las bases, mi oferta es la siguiente:

CONCEPTO	CANTIDAD	PRECIO UNITARIO	PRECIO TOTAL
TOTAL			

El precio de la oferta [CONSIGNAR LA MONEDA DE LA CONVOCATORIA] incluye todos los tributos, seguros, transporte, inspecciones, pruebas y, de ser el caso, los costos laborales conforme a la legislación vigente, así como cualquier otro concepto que pueda tener incidencia sobre el costo del servicio a contratar; excepto la de aquellos postores que gocen de alguna exoneración legal, no incluirán en el precio de su oferta los tributos respectivos.

[CONSIGNAR CIUDAD Y FECHA]

.....
Firma, Nombres y Apellidos del postor o
Representante legal o común, según corresponda

Importante

- *En caso que el postor reduzca su oferta, según lo previsto en el artículo 68 del Reglamento, debe presentar nuevamente este Anexo.*
- *El postor que goce de alguna exoneración legal, debe indicar que su oferta no incluye el tributo materia de la exoneración, debiendo incluir el siguiente texto:*
"Mi oferta no incluye [CONSIGNAR EL TRIBUTO MATERIA DE LA EXONERACIÓN]".

ANEXO N° 7

DECLARACIÓN JURADA DE CUMPLIMIENTO DE CONDICIONES PARA LA APLICACIÓN DE LA
EXONERACIÓN DEL IGV

Señores

COMITÉ DE SELECCIÓN

CONCURSO PÚBLICO N° 002-2024-GRLL-GRCO

Presente.-

Mediante el presente el suscrito, postor y/o Representante Legal de [CONSIGNAR EN CASO DE SER PERSONA JURÍDICA], declaro bajo juramento que gozo del beneficio de la exoneración del IGV previsto en la Ley N° 27037, Ley de Promoción de la Inversión en la Amazonía, dado que cumplo con las condiciones siguientes:

- 1.- Que el domicilio fiscal de la empresa²⁶ se encuentra ubicada en la Amazonía y coincide con el lugar establecido como sede central (donde tiene su administración y lleva su contabilidad);
- 2.- Que la empresa se encuentra inscrita en las Oficinas Registrales de la Amazonía (exigible en caso de personas jurídicas);
- 3.- Que, al menos el setenta por ciento (70%) de los activos fijos de la empresa se encuentran en la Amazonía; y
- 4.- Que la empresa no presta servicios fuera de la Amazonía.

[CONSIGNAR CIUDAD Y FECHA]

.....
**Firma, Nombres y Apellidos del postor o
Representante legal, según corresponda**

Importante

Cuando se trate de consorcios, esta declaración jurada será presentada por cada uno de los integrantes del consorcio, salvo que se trate de consorcios con contabilidad independiente, en cuyo caso debe ser suscrita por el representante común, debiendo indicar su condición de consorcio con contabilidad independiente y el número de RUC del consorcio.

²⁶ En el artículo 1 del "Reglamento de las Disposiciones Tributarias contenidas en la Ley de Promoción de la Inversión en la Amazonía" se define como "empresa" a las "Personas naturales, sociedades conyugales, sucesiones indivisas y personas consideradas jurídicas por la Ley del Impuesto a la Renta, generadoras de rentas de tercera categoría, ubicadas en la Amazonía. Las sociedades conyugales son aquellas que ejerzan la opción prevista en el Artículo 16 de la Ley del Impuesto a la Renta."

ANEXO N° 8

EXPERIENCIA DEL POSTOR EN LA ESPECIALIDAD

Señores
COMITÉ DE SELECCIÓN
CONCURSO PÚBLICO N° 002-2024-GRLL-GRCO
Presente.-

Mediante el presente, el suscrito detalla la siguiente EXPERIENCIA EN LA ESPECIALIDAD:

Nº	CLIENTE	OBJETO DEL CONTRATO	Nº CONTRATO / O/S / COMPROBANTE DE PAGO	FECHA DEL CONTRATO O CP ²⁷	FECHA DE LA CONFORMIDAD DE SER EL CASO ²⁸	EXPERIENCIA PROVENIENTE ²⁹ DE:	MONEDA	IMPORTE ³⁰	TIPO DE CAMBIO VENTA ³¹	MONTO FACTURADO ACUMULADO ³²
1										
2										
3										
4										

²⁷ Se refiere a la fecha de suscripción del contrato, de la emisión de la Orden de Servicios o de cancelación del comprobante de pago, según corresponda.

²⁸ Únicamente, cuando la fecha del perfeccionamiento del contrato, sea previa a los ocho (8) años anteriores a la fecha de presentación de ofertas, caso en el cual el postor debe acreditar que la conformidad se emitió dentro de dicho periodo.

²⁹ Si el titular de la experiencia no es el postor, consignar si dicha experiencia corresponde a la matriz en caso que el postor sea sucursal, o fue transmitida por reorganización societaria, debiendo acompañar la documentación sustentatoria correspondiente. Al respecto, según la Opinión N° 216-2017/DTN *“Considerando que la sociedad matriz y la sucursal constituyen la misma persona jurídica, la sucursal puede acreditar como suya la experiencia de su matriz”*. Del mismo modo, según lo previsto en la Opinión N° 010-2013/DTN, *“... en una operación de reorganización societaria que comprende tanto una fusión como una escisión, la sociedad resultante podrá acreditar como suya la experiencia de la sociedad incorporada o absorbida, que se extingue producto de la fusión; asimismo, si en virtud de la escisión se transfiere un bloque patrimonial consistente en una línea de negocio completa, la sociedad resultante podrá acreditar como suya la experiencia de la sociedad escindida, correspondiente a la línea de negocio transmitida. De esta manera, la sociedad resultante podrá emplear la experiencia transmitida, como consecuencia de la reorganización societaria antes descrita, en los futuros procesos de selección en los que participe”*.

³⁰ Se refiere al monto del contrato ejecutado incluido adicionales y reducciones, de ser el caso.

³¹ El tipo de cambio venta debe corresponder al publicado por la SBS correspondiente a la fecha de suscripción del contrato, de la emisión de la Orden de Servicios o de cancelación del comprobante de pago, según corresponda.

³² Consignar en la moneda establecida en las bases.

Nº	CLIENTE	OBJETO DEL CONTRATO	N° CONTRATO / O/S / COMPROBANTE DE PAGO	FECHA DEL CONTRATO O CP ²⁷	FECHA DE LA CONFORMIDAD DE SER EL CASO ²⁸	EXPERIENCIA PROVENIENTE ²⁹ DE:	MONEDA	IMPORTE ³⁰	TIPO DE CAMBIO VENTA ³¹	MONTO FACTURADO ACUMULADO ³²
5										
6										
7										
8										
9										
10										
	...									
20										
TOTAL										

[CONSIGNAR CIUDAD Y FECHA]

.....
Firma, Nombres y Apellidos del postor o
Representante legal o común, según corresponda

ANEXO N° 9

**DECLARACIÓN JURADA
(NUMERAL 49.4 DEL ARTÍCULO 49 DEL REGLAMENTO)**

Señores
COMITÉ DE SELECCIÓN
CONCURSO PÚBLICO N° 002-2024-GRLL-GRCO
Presente.-

Mediante el presente el suscrito, postor y/o Representante Legal de [CONSIGNAR EN CASO DE SER PERSONA JURÍDICA], declaro que la experiencia que acredito de la empresa [CONSIGNAR LA DENOMINACIÓN DE LA PERSONA JURÍDICA] como consecuencia de una reorganización societaria, no se encuentra en el supuesto establecido en el numeral 49.4 del artículo 49 del Reglamento.

[CONSIGNAR CIUDAD Y FECHA]

.....
**Firma, Nombres y Apellidos del postor o
Representante legal, según corresponda**

Importante

A efectos de cautelar la veracidad de esta declaración, el postor puede verificar la información de la Relación de Proveedores Sancionados por el Tribunal de Contrataciones del Estado con Sanción Vigente en <http://portal.osce.gob.pe/rmp/content/relación-de-proveedores-sancionados>.

También le asiste dicha facultad al órgano encargado de las contrataciones o al órgano de la Entidad al que se le haya asignado la función de verificación de la oferta presentada por el postor ganador de la buena pro.

ANEXO N° 12

**AUTORIZACIÓN DE NOTIFICACIÓN DE LA DECISIÓN DE LA ENTIDAD SOBRE LA
SOLICITUD DE AMPLIACIÓN DE PLAZO MEDIANTE MEDIOS ELECTRÓNICOS DE
COMUNICACIÓN**

(DOCUMENTO A PRESENTAR EN EL PERFECCIONAMIENTO DEL CONTRATO)

Señores

COMITÉ DE SELECCIÓN

CONCURSO PÚBLICO N° 002-2024-GRLL-GRCO

Presente.-

El que se suscribe, [.....], postor adjudicado y/o Representante Legal de [CONSIGNAR EN CASO DE SER PERSONA JURÍDICA], identificado con [CONSIGNAR TIPO DE DOCUMENTO DE IDENTIDAD] N° [CONSIGNAR NÚMERO DE DOCUMENTO DE IDENTIDAD], autorizo que durante la ejecución del contrato se me notifique al correo electrónico [INDICAR EL CORREO ELECTRÓNICO] lo siguiente:

✓ Notificación de la decisión de la Entidad respecto a la solicitud de ampliación de plazo.

[CONSIGNAR CIUDAD Y FECHA]

.....
**Firma, Nombres y Apellidos del postor o
Representante legal o común, según
corresponda**

Importante

La notificación de la decisión de la Entidad respecto a la solicitud de ampliación de plazo se efectúa por medios electrónicos de comunicación, siempre que se cuente con la autorización correspondiente y sea posible obtener un acuse de recibo a través del mecanismo utilizado.