

BASES ESTÁNDAR DE ADJUDICACIÓN SIMPLIFICADA PARA LA CONTRATACIÓN DEL SERVICIO DE CONSULTORÍA DE OBRA

Aprobado mediante Directiva N° 001-2019-OSCE/CD



SUB DIRECCIÓN DE NORMATIVIDAD – DIRECCIÓN TÉCNICO NORMATIVA
ORGANISMO SUPERVISOR DE LAS CONTRATACIONES DEL ESTADO - OSCE

SIMBOLOGÍA UTILIZADA:

N°	Símbolo	Descripción
1	[ABC] / [.....]	La información solicitada dentro de los corchetes sombreados debe ser completada por la Entidad durante la elaboración de las bases.
2	[ABC] / [.....]	Es una indicación, o información que deberá ser completada por la Entidad con posterioridad al otorgamiento de la buena pro para el caso específico de la elaboración de la PROFORMA DEL CONTRATO; o por los proveedores, en el caso de los ANEXOS de la oferta.
3	<div>Importante</div> <ul style="list-style-type: none"> • Abc 	Se refiere a consideraciones importantes a tener en cuenta por el órgano encargado de las contrataciones o comité de selección, según corresponda y por los proveedores.
4	<div>Advertencia</div> <ul style="list-style-type: none"> • Abc 	Se refiere a advertencias a tener en cuenta por el órgano encargado de las contrataciones o comité de selección, según corresponda y por los proveedores.
5	<div>Importante para la Entidad</div> <ul style="list-style-type: none"> • Xyz 	Se refiere a consideraciones importantes a tener en cuenta por el órgano encargado de las contrataciones o comité de selección, según corresponda y deben ser eliminadas una vez culminada la elaboración de las bases.

CARACTERÍSTICAS DEL DOCUMENTO:

Las bases estándar deben ser elaboradas en formato WORD, y deben tener las siguientes características:

N°	Características	Parámetros
1	Márgenes	Superior : 2.5 cm Inferior: 2.5 cm Izquierda: 2.5 cm Derecha: 2.5 cm
2	Fuente	Arial
3	Estilo de Fuente	Normal: Para el contenido en general Cursiva: Para el encabezado y pie de página Para las Consideraciones importantes (Ítem 3 del cuadro anterior)
4	Color de Fuente	Automático: Para el contenido en general Azul : Para las Consideraciones importantes (Ítem 3 del cuadro anterior)
5	Tamaño de Letra	16 : Para las dos primeras hojas de las Secciones General y Específica 11 : Para el nombre de los Capítulos. 10 : Para el cuerpo del documento en general 9 : Para el encabezado y pie de página Para el contenido de los cuadros, pudiendo variar, según la necesidad 8 : Para las Notas al pie
6	Alineación	Justificada: Para el contenido en general y notas al pie. Centrada : Para la primera página, los títulos de las Secciones y nombres de los Capítulos)
7	Interlineado	Sencillo
8	Espaciado	Anterior : 0 Posterior : 0
9	Subrayado	Para los nombres de las Secciones y para resaltar o hacer hincapié en algún concepto

INSTRUCCIONES DE USO:

- Una vez registrada la información solicitada dentro de los corchetes sombreados en gris, el texto deberá quedar en letra tamaño 10, con estilo normal, sin formato de negrita y sin sombrear.
- La nota **IMPORTANTE** no puede ser modificada ni eliminada en la Sección General. En el caso de la Sección Específica debe seguirse la instrucción que se indica en dicha nota.

BASES ESTÁNDAR DE ADJUDICACIÓN SIMPLIFICADA PARA LA CONTRATACIÓN DEL SERVICIO DE CONSULTORÍA DE OBRA¹



ADJUDICACIÓN SIMPLIFICADA N° 007-2023-MDM/CS

[PRIMERA CONVOCATORIA]

**CONTRATACIÓN DEL SERVICIO DE CONSULTORÍA DE OBRA
PARA LA REFORMULACIÓN DEL EXPEDIENTE TECNICO DEL
PROYECTO: “MEJORAMIENTO DE LA INFRAESTRUCTURA
EDUCATIVA DE LA I.E. PEDRO PABLO ATUSPARIA, EN EL
CENTRO POBLADO DE VICOS, DISTRITO DE MARCARA,
PROVINCIA DE CARHUAZ, DEPARTAMENTO DE ANCASH” con
C.U.I. N° 2462209.**

MARCARÁ, AGOSTO DE 2023.

¹ Estas Bases se utilizarán para la contratación del servicio de consultoría de obra. Para tal efecto, se deberá tener en cuenta la siguiente definición:

Consultoría de obra: Servicios profesionales altamente calificados consistente en la elaboración del expediente técnico de obras, en la supervisión de la elaboración del expediente técnico de obra o en la supervisión de obras.



DEBER DE COLABORACIÓN

La Entidad y todo proveedor que se someta a las presentes Bases, sea como participante, postor y/o contratista, deben conducir su actuación conforme a los principios previstos en la Ley de Contrataciones del Estado.

En este contexto, se encuentran obligados a prestar su colaboración al OSCE y a la Secretaría Técnica de la Comisión de Defensa de la Libre Competencia del INDECOPI, en todo momento según corresponda a sus competencias, a fin de comunicar presuntos casos de fraude, colusión y corrupción por parte de los funcionarios y servidores de la Entidad, así como los proveedores y demás actores que participan en el proceso de contratación.

De igual forma, deben poner en conocimiento del OSCE y a la Secretaría Técnica de la Comisión de Defensa de la Libre Competencia del INDECOPI los indicios de conductas anticompetitivas que se presenten durante el proceso de contratación, en los términos del Decreto Legislativo N° 1034, "Ley de Represión de Conductas Anticompetitivas", o norma que la sustituya, así como las demás normas de la materia.

La Entidad y todo proveedor que se someta a las presentes Bases, sea como participante, postor y/o contratista del proceso de contratación deben permitir al OSCE o a la Secretaría Técnica de la Comisión de Defensa de la Libre Competencia del INDECOPI el acceso a la información referida a las contrataciones del Estado que sea requerida, prestar testimonio o absolución de posiciones que se requieran, entre otras formas de colaboración.



SECCIÓN GENERAL

DISPOSICIONES COMUNES DEL PROCEDIMIENTO DE SELECCIÓN

(ESTA SECCIÓN NO DEBE SER MODIFICADA EN NINGÚN EXTREMO, BAJO SANCIÓN DE NULIDAD)

CAPÍTULO I ETAPAS DEL PROCEDIMIENTO DE SELECCIÓN

1.1. REFERENCIAS

Cuando en el presente documento se mencione la palabra Ley, se entiende que se está haciendo referencia a la Ley N° 30225, Ley de Contrataciones del Estado, y cuando se mencione la palabra Reglamento, se entiende que se está haciendo referencia al Reglamento de la Ley de Contrataciones del Estado aprobado por Decreto Supremo N° 344-2018-EF.

Las referidas normas incluyen sus respectivas modificaciones, de ser el caso.

1.2. CONVOCATORIA

Se realiza a través de su publicación en el SEACE de conformidad con lo señalado en el artículo 54 del Reglamento, en la fecha señalada en el calendario del procedimiento de selección, debiendo adjuntar las bases y resumen ejecutivo.

1.3. REGISTRO DE PARTICIPANTES

El registro de participantes se realiza conforme al artículo 55 del Reglamento. En el caso de un consorcio, basta que se registre uno (1) de sus integrantes.

Importante

- *Para registrarse como participante en un procedimiento de selección convocado por las Entidades del Estado Peruano, es necesario que los proveedores cuenten con inscripción vigente y estar habilitados ante el Registro Nacional de Proveedores (RNP) que administra el Organismo Supervisor de las Contrataciones del Estado (OSCE). Para obtener mayor información, se puede ingresar a la siguiente dirección electrónica: www.rnp.gob.pe.*
- *Los proveedores que deseen registrar su participación deben ingresar al SEACE utilizando su Certificado SEACE (usuario y contraseña). Asimismo, deben observar las instrucciones señaladas en el documento de orientación "Guía para el registro de participantes electrónico" publicado en <https://www2.seace.gob.pe/>.*
- *En caso los proveedores no cuenten con inscripción vigente en el RNP y/o se encuentren inhabilitados o suspendidos para ser participantes, postores y/o contratistas, el SEACE restringirá su registro, quedando a potestad de estos intentar nuevamente registrar su participación en el procedimiento de selección en cualquier otro momento, dentro del plazo establecido para dicha etapa, siempre que haya obtenido la vigencia de su inscripción o quedado sin efecto la sanción que le impuso el Tribunal de Contrataciones del Estado.*

1.4. FORMULACIÓN DE CONSULTAS Y OBSERVACIONES A LAS BASES

La formulación de consultas y observaciones a las bases se efectúa de conformidad con lo establecido en los numerales 72.1 y 72.2 del artículo 72 del Reglamento, así como el literal a) del artículo 89 del Reglamento.

Importante

No pueden formularse consultas ni observaciones respecto del contenido de una ficha de homologación aprobada. Las consultas y observaciones que se formulen sobre el particular, se



tienen como no presentadas.

1.5. ABSOLUCIÓN DE CONSULTAS, OBSERVACIONES E INTEGRACIÓN DE BASES

La absolución de consultas, observaciones e integración de las bases se realizan conforme a las disposiciones previstas en el numeral 72.4 del artículo 72 y el literal a) del artículo 89 del Reglamento.

Importante

- *No se absolverán consultas y observaciones a las bases que se presenten en forma física.*
- *Cuando exista divergencia entre lo indicado en el pliego de absolución de consultas y observaciones y la integración de bases, prevalece lo absuelto en el referido pliego; sin perjuicio, del deslinde de responsabilidades correspondiente.*

1.6. FORMA DE PRESENTACIÓN DE OFERTAS

Las ofertas se presentan conforme lo establecido en el artículo 59 y en el artículo 90 del Reglamento.

Las declaraciones juradas, formatos o formularios previstos en las bases que conforman la oferta deben estar debidamente firmados por el postor (firma manuscrita o digital, según la Ley N° 27269, Ley de Firmas y Certificados Digitales²). Los demás documentos deben ser visados por el postor. En el caso de persona jurídica, por su representante legal, apoderado o mandatario designado para dicho fin y, en el caso de persona natural, por este o su apoderado. No se acepta el pegado de la imagen de una firma o visto. Las ofertas se presentan foliadas.

Importante

- *Los formularios electrónicos que se encuentran en el SEACE y que los proveedores deben llenar para presentar sus ofertas, tienen carácter de declaración jurada.*
- *En caso la información contenida en los documentos escaneados que conforman la oferta no coincida con lo declarado a través del SEACE, prevalece la información declarada en los documentos escaneados.*
- *No se tomará en cuenta las ofertas que se presenten en físico a la Entidad.*

1.7. PRESENTACIÓN Y APERTURA DE OFERTAS

El participante presentará su oferta de manera electrónica a través del SEACE, desde las 00:01 horas hasta las 23:59 horas del día establecido para el efecto en el cronograma del procedimiento; adjuntando el archivo digitalizado que contenga los documentos que conforman la oferta de acuerdo a lo requerido en las bases.

El participante debe verificar antes de su envío, bajo su responsabilidad, que el archivo pueda ser descargado y su contenido sea legible.

² Para mayor información sobre la normativa de firmas y certificados digitales ingresar a: <https://www.indecopi.gob.pe/web/firmas-digitales/firmar-y-certificados-digitales>

Importante

Los integrantes de un consorcio no pueden presentar ofertas individuales ni conformar más de un consorcio en un procedimiento de selección, o en un determinado ítem cuando se trate de procedimientos de selección según relación de ítems.

En la apertura electrónica de la oferta técnica, el órgano encargado de las contrataciones o el comité de selección, según corresponda, verifica la presentación de lo exigido en la sección específica de las bases de conformidad con el numeral 81.2 del artículo 81 del Reglamento y determina si las ofertas responden a las características y/o requisitos y condiciones de los Términos de Referencia, detallados en la sección específica de las bases. De no cumplir con lo requerido, la oferta se considera no admitida.

1.8. CALIFICACIÓN Y EVALUACIÓN DE LAS OFERTAS

La calificación y evaluación de los postores se realiza conforme los requisitos de calificación y factores de evaluación que se indican en la sección específica de las bases.

La evaluación técnica y económica se realiza sobre la base de:

Oferta técnica : 100 puntos
Oferta económica : 100 puntos

1.8.1 CALIFICACIÓN DE LAS OFERTAS TÉCNICAS

La calificación de las ofertas técnicas se realiza conforme a lo establecido en el numeral 82.1 del artículo 82 del Reglamento.

1.8.2 EVALUACIÓN DE LAS OFERTAS TÉCNICAS

La evaluación de las ofertas técnicas se realiza conforme a lo establecido en los numerales 82.2 y 82.3 del artículo 82 del Reglamento.

1.8.3 APERTURA Y EVALUACIÓN DE OFERTAS ECONÓMICAS

El órgano encargado de las contrataciones o el comité de selección, según corresponda, evalúa las ofertas económicas y determina el puntaje total de las ofertas conforme a lo dispuesto en el artículo 83 del Reglamento, así como los coeficientes de ponderación previstos en la sección específica de las bases.

Importante

En el caso de contratación de consultorías de obras a ser prestadas fuera de la provincia de Lima y Callao, cuyo valor referencial no supere los doscientos mil Soles (S/ 200,000.00), a solicitud del postor se asigna una bonificación equivalente al diez por ciento (10%) sobre el puntaje total obtenido por los postores con domicilio en la provincia donde prestará el servicio, o en las provincias colindantes, sean o no pertenecientes al mismo departamento o región. El domicilio es el consignado en la constancia de inscripción ante el RNP³. Lo mismo aplica en el caso de procedimientos de selección por relación de ítems, cuando algún ítem no supera el monto señalado anteriormente.

1.9. SUBSANACIÓN DE LAS OFERTAS

³ La constancia de inscripción electrónica se visualizará en el portal web del Registro Nacional de Proveedores: www.rnp.gob.pe



La subsanación de las ofertas se sujeta a lo establecido en el artículo 60 del Reglamento. El plazo que se otorgue para la subsanación no puede ser inferior a un (1) día hábil.

La solicitud de subsanación se realiza de manera electrónica a través del SEACE y será remitida al correo electrónico consignado por el postor al momento de realizar su inscripción en el RNP, siendo su responsabilidad el permanente seguimiento de las notificaciones a dicho correo. La notificación de la solicitud se entiende efectuada el día de su envío al correo electrónico.

La presentación de las subsanaciones se realiza a través del SEACE. No se tomará en cuenta la subsanación que se presente en físico a la Entidad.

1.10. OTORGAMIENTO DE LA BUENA PRO

La buena pro se otorga luego de la evaluación correspondiente según lo indicado en el numeral 1.8.3 de la presente sección.

Previo al otorgamiento de la buena pro, el órgano encargado de las contrataciones o el comité de selección, según corresponda, aplica lo dispuesto en el artículo 68 del Reglamento, sobre el rechazo de las ofertas, de ser el caso.

En el supuesto de que dos (2) o más ofertas empaten, el otorgamiento de la buena pro se efectúa siguiendo estrictamente el orden señalado en el numeral 91.2 del artículo 91 del Reglamento.

El desempate mediante sorteo se realiza de manera electrónica a través del SEACE.

Definida la oferta ganadora, el órgano encargado de las contrataciones o el comité de selección, según corresponda, otorga la buena pro, mediante su publicación en el SEACE, incluyendo el cuadro comparativo y las actas debidamente motivadas de los resultados de la admisión, no admisión, calificación, descalificación, evaluación, rechazo y el otorgamiento de la buena pro.

1.11. CONSENTIMIENTO DE LA BUENA PRO

Cuando se hayan presentado dos (2) o más ofertas, el consentimiento de la buena pro se produce a los cinco (5) días hábiles siguientes de la notificación de su otorgamiento, sin que los postores hayan ejercido el derecho de interponer el recurso de apelación.

En caso que se haya presentado una sola oferta, el consentimiento de la buena pro se produce el mismo día de la notificación de su otorgamiento.

El consentimiento del otorgamiento de la buena pro se publica en el SEACE al día hábil siguiente de producido.

Importante

Una vez consentido el otorgamiento de la buena pro, el órgano encargado de las contrataciones o el órgano de la Entidad al que se haya asignado tal función realiza la verificación de la oferta presentada por el postor ganador de la buena pro conforme lo establecido en el numeral 64.6 del artículo 64 del Reglamento.

CAPÍTULO II SOLUCIÓN DE CONTROVERSIAS DURANTE EL PROCEDIMIENTO DE SELECCIÓN

2.1. RECURSO DE APELACIÓN

A través del recurso de apelación se pueden impugnar los actos dictados durante el desarrollo del procedimiento de selección hasta antes del perfeccionamiento del contrato.

El recurso de apelación se presenta ante la Entidad convocante, y es conocido y resuelto por su Titular, cuando el valor referencial sea igual o menor a cincuenta (50) UIT. Cuando el valor referencial sea mayor a dicho monto, el recurso de apelación se presenta ante y es resuelto por el Tribunal de Contrataciones del Estado.

En los procedimientos de selección según relación de ítems, el valor referencial total del procedimiento determina ante quién se presenta el recurso de apelación.

Los actos que declaren la nulidad de oficio, la cancelación del procedimiento de selección y otros actos emitidos por el Titular de la Entidad que afecten la continuidad de este, se impugnan ante el Tribunal de Contrataciones del Estado.

Importante

- *Una vez otorgada la buena pro, el órgano encargado de las contrataciones o el comité de selección, según corresponda, está en la obligación de permitir el acceso de los participantes y postores al expediente de contratación, salvo la información calificada como secreta, confidencial o reservada por la normativa de la materia, a más tardar dentro del día siguiente de haberse solicitado por escrito.*
- *A efectos de recoger la información de su interés, los postores pueden valerse de distintos medios, tales como: (i) la lectura y/o toma de apuntes, (ii) la captura y almacenamiento de imágenes, e incluso (iii) pueden solicitar copia de la documentación obrante en el expediente, siendo que, en este último caso, la Entidad deberá entregar dicha documentación en el menor tiempo posible, previo pago por tal concepto.*
- *El recurso de apelación se presenta ante la Mesa de Partes del Tribunal o ante las oficinas desconcentradas del OSCE o en la Unidad de Trámite Documentario de la Entidad, según corresponda.*

2.2. PLAZOS DE INTERPOSICIÓN DEL RECURSO DE APELACIÓN

La apelación contra el otorgamiento de la buena pro o contra los actos dictados con anterioridad a ella se interpone dentro de los cinco (5) días hábiles siguientes de haberse notificado el otorgamiento de la buena pro.

La apelación contra los actos dictados con posterioridad al otorgamiento de la buena pro, contra la declaración de nulidad, cancelación y declaratoria de desierto del procedimiento, se interpone dentro de los cinco (5) días hábiles siguientes de haberse tomado conocimiento del acto que se desea impugnar.

CAPÍTULO III DEL CONTRATO

3.1. PERFECCIONAMIENTO DEL CONTRATO

Los plazos y el procedimiento para perfeccionar el contrato se realizan conforme a lo indicado en el artículo 141 del Reglamento.

Para perfeccionar el contrato, el postor ganador de la buena pro debe presentar los documentos señalados en el artículo 139 del Reglamento y los previstos en la sección específica de las bases.

3.2. GARANTÍAS

Las garantías que deben otorgar los postores y/o contratistas, según corresponda, son las de fiel cumplimiento del contrato y por los adelantos.

3.2.1. GARANTÍA DE FIEL CUMPLIMIENTO

Como requisito indispensable para perfeccionar el contrato, el postor ganador debe entregar a la Entidad la garantía de fiel cumplimiento del mismo por una suma equivalente al diez por ciento (10%) del monto del contrato original. Esta se mantiene vigente hasta el consentimiento de la liquidación final.

3.2.2. GARANTÍA DE FIEL CUMPLIMIENTO POR PRESTACIONES ACCESORIAS

En las contrataciones que conllevan la ejecución de prestaciones accesorias, tales como mantenimiento, reparación o actividades afines, se otorga una garantía adicional por una suma equivalente al diez por ciento (10%) del monto del contrato de la prestación accesorio, la misma que debe ser renovada periódicamente hasta el cumplimiento total de las obligaciones garantizadas.

Importante

En los contratos de consultorías de obras que celebren las Entidades con las micro y pequeñas empresas, estas últimas pueden otorgar como garantía de fiel cumplimiento el diez por ciento (10%) del monto del contrato, porcentaje que es retenido por la Entidad durante la primera mitad del número total de pagos a realizarse, de forma prorrateada en cada pago, con cargo a ser devuelto a la finalización del mismo, conforme lo establecen los numerales 149.4 y 149.5 del artículo 149 del Reglamento y numeral 151.2 del artículo 151 del Reglamento.

3.2.3. GARANTÍA POR ADELANTO

En caso se haya previsto en la sección específica de las bases la entrega de adelantos, el contratista debe presentar una garantía emitida por idéntico monto conforme a lo estipulado en el artículo 153 del Reglamento.

3.3. REQUISITOS DE LAS GARANTÍAS

Las garantías que se presenten deben ser incondicionales, solidarias, irrevocables y de realización automática en el país, al solo requerimiento de la Entidad. Asimismo, deben ser emitidas por empresas que se encuentren bajo la supervisión directa de la Superintendencia de Banca, Seguros y Administradoras Privadas de Fondos de Pensiones y que cuenten con clasificación de riesgo B o superior. Asimismo, deben estar autorizadas para emitir garantías; o estar consideradas en la última lista de bancos extranjeros de primera categoría que periódicamente publica el Banco Central de Reserva del Perú.

Importante

Corresponde a la Entidad verificar que las garantías presentadas por el postor ganador de la buena pro y/o contratista cumplan con los requisitos y condiciones necesarios para su aceptación y eventual ejecución; sin perjuicio de la determinación de las responsabilidades funcionales que correspondan.

Advertencia

Los funcionarios de las Entidades no deben aceptar garantías emitidas bajo condiciones distintas a las establecidas en el presente numeral, debiendo tener en cuenta lo siguiente:

1. La clasificadora de riesgo que asigna la clasificación a la empresa que emite la garantía debe encontrarse listada en el portal web de la SBS (<http://www.sbs.gob.pe/sistema-financiero/clasificadoras-de-riesgo>).

2. Se debe identificar en la página web de la clasificadora de riesgo respectiva, cuál es la clasificación vigente de la empresa que emite la garantía, considerando la vigencia a la fecha de emisión de la garantía.

3. Para fines de lo establecido en el artículo 148 del Reglamento, la clasificación de riesgo B, incluye las clasificaciones B+ y B.

4. Si la empresa que otorga la garantía cuenta con más de una clasificación de riesgo emitida por distintas empresas listadas en el portal web de la SBS, bastará que en una de ellas cumpla con la clasificación mínima establecida en el Reglamento.

En caso exista alguna duda sobre la clasificación de riesgo asignada a la empresa emisora de la garantía, se deberá consultar a la clasificadora de riesgos respectiva.

De otro lado, además de cumplir con el requisito referido a la clasificación de riesgo, a efectos de verificar si la empresa emisora se encuentra autorizada por la SBS para emitir garantías, debe revisarse el portal web de dicha Entidad (<http://www.sbs.gob.pe/sistema-financiero/relacion-de-empresas-que-se-encuentran-autorizadas-a-emitar-cartas-fianza>).

Los funcionarios competentes deben verificar la autenticidad de la garantía a través de los mecanismos establecidos (consulta web, teléfono u otros) por la empresa emisora.

3.4. EJECUCIÓN DE GARANTÍAS

La Entidad puede solicitar la ejecución de las garantías conforme a los supuestos contemplados en el artículo 155 del Reglamento.

3.5. ADELANTOS

La Entidad puede entregar adelantos directos al contratista, los que en ningún caso exceden en conjunto del treinta por ciento (30%) del monto del contrato original, siempre que ello haya sido previsto en la sección específica de las bases.

3.6. PENALIDADES**3.6.1. PENALIDAD POR MORA EN LA EJECUCIÓN DE LA PRESTACIÓN**

En caso de retraso injustificado del contratista en la ejecución de las prestaciones objeto del contrato, la Entidad le aplica automáticamente una penalidad por mora por cada día de atraso, de conformidad con el artículo 162 del Reglamento.

3.6.2. OTRAS PENALIDADES

La Entidad puede establecer penalidades distintas a la mencionada en el numeral precedente, según lo previsto en el artículo 163 del Reglamento y lo indicado en la sección específica de las bases.

Estos dos tipos de penalidades se calculan en forma independiente y pueden alcanzar cada una un monto máximo equivalente al diez por ciento (10%) del monto del contrato vigente, o de ser el caso, del ítem que debió ejecutarse.

3.7. PAGOS

El pago se realiza después de ejecutada la respectiva prestación, pudiendo contemplarse pagos a cuenta, según la forma establecida en la sección específica de las bases o en el contrato.

La Entidad paga las contraprestaciones pactadas a favor del contratista dentro de los diez (10) días calendario siguientes de otorgada la conformidad de los servicios, siempre que se verifiquen las condiciones establecidas en el contrato para ello, bajo responsabilidad del funcionario competente.

La conformidad se emite en un plazo máximo de quince (15) días, bajo responsabilidad del funcionario que debe emitir la conformidad.

En el caso que se haya suscrito contrato con un consorcio, el pago se realizará de acuerdo a lo que se indique en el contrato de consorcio.

Advertencia

En caso de retraso en los pagos a cuenta o pago final por parte de la Entidad, salvo que se deba a caso fortuito o fuerza mayor, esta reconoce al contratista los intereses legales correspondientes, de conformidad con el artículo 39 de la Ley y 171 del Reglamento, debiendo repetir contra los responsables de la demora injustificada.

3.8. INCUMPLIMIENTO DEL CONTRATO

Las causales para la resolución del contrato, serán aplicadas de conformidad con el artículo 36 de la Ley y 164 del Reglamento.

3.9. DISPOSICIONES FINALES

Todos los demás aspectos del presente procedimiento no contemplados en las bases se regirán supletoriamente por la Ley y su Reglamento, así como por las disposiciones legales vigentes.



SECCIÓN ESPECÍFICA

CONDICIONES ESPECIALES DEL PROCEDIMIENTO DE SELECCIÓN

(EN ESTA SECCIÓN LA ENTIDAD DEBERÁ COMPLETAR LA INFORMACIÓN EXIGIDA, DE ACUERDO A LAS INSTRUCCIONES INDICADAS)



CAPÍTULO I GENERALIDADES

1.1. ENTIDAD CONVOCANTE

Nombre : MUNICIPALIDAD DISTRITAL DE MARCARA
RUC N° : 20172265929
Domicilio legal : Plaza de Armas S/N - Marcará

1.2. OBJETO DE LA CONVOCATORIA

El presente procedimiento de selección tiene por objeto la **CONTRATACIÓN DEL SERVICIO DE CONSULTORÍA DE OBRA PARA LA REFORMULACIÓN DEL EXPEDIENTE TECNICO DEL PROYECTO: “MEJORAMIENTO DE LA INFRAESTRUCTURA EDUCATIVA DE LA I.E. PEDRO PABLO ATUSPARIA, EN EL CENTRO POBLADO DE VICOS, DISTRITO DE MARCARA, PROVINCIA DE CARHUAZ, DEPARTAMENTO DE ANCASH” con C.U.I. N° 2462209.**

1.3. VALOR REFERENCIAL⁴

El valor referencial asciende a S/. 150,000.00 (Ciento Cincuenta Mil Con 00/100 Soles), incluidos los impuestos de Ley y cualquier otro concepto que incida en el costo total del servicio de consultoría de obra. El valor referencial ha sido calculado al mes de julio 2023:

Valor Referencial (VR)	Límites ⁵	
	Inferior	Superior
S/ 150,000.00 (Ciento Cincuenta Mil Con 00/100 Soles).	S/ 135,000.00 (Ciento Treinta y Cinco Mil Con 00/100 Soles)	S/ 165,000.00 (Ciento Sesenta y Cinco Mil Con 00/100 Soles)

Importante

Las ofertas económicas no pueden exceder los límites del valor referencial de conformidad con el numeral 28.2 del artículo 28 de la Ley.

1.4. EXPEDIENTE DE CONTRATACIÓN

El expediente de contratación fue aprobado mediante FORMATO 02 OSCE de fecha 31 de julio 2023.

1.5. FUENTE DE FINANCIAMIENTO

RECURSOS DETERMINADOS

⁴ El monto del valor referencial indicado en esta sección de las bases no debe diferir del monto del valor referencial consignado en la ficha del procedimiento en el SEACE. No obstante, de existir contradicción entre estos montos, primará el monto del valor referencial indicado en las bases aprobadas.

⁵ De acuerdo a lo señalado en el artículo 48 del Reglamento, estos límites se calculan considerando dos (2) decimales. Para ello, si el límite inferior tiene más de dos decimales, se aumenta en un dígito el valor del segundo decimal; en el caso del límite superior, se considera el valor del segundo decimal sin efectuar el redondeo.

Importante

La fuente de financiamiento debe corresponder a aquella prevista en la Ley de Equilibrio Financiero del Presupuesto del Sector Público del año fiscal en el cual se convoca el procedimiento de selección.

1.6. SISTEMA DE CONTRATACIÓN

El presente procedimiento se rige por el sistema de SUMA ALZADA, de acuerdo con lo establecido en el expediente de contratación respectivo.

Importante

En el caso de supervisión de obras, cuando se haya previsto que las actividades comprenden la liquidación del contrato de obra, la supervisión se rige bajo el sistema de tarifas mientras que la liquidación se rige bajo el sistema a suma alzada.

1.7. ALCANCES DEL REQUERIMIENTO

El alcance de la prestación está definido en el Capítulo III de la presente sección de las bases.

1.8. PLAZO DE PRESTACIÓN DEL SERVICIO DE CONSULTORÍA DE OBRA

Los servicios de consultoría de obra materia de la presente convocatoria se prestarán en el plazo de 90 DIAS CALENDARIOS, en concordancia con lo establecido en el expediente de contratación.

Importante

En el caso de supervisión de obras, el plazo inicial del contrato debe estar vinculado al del contrato de la obra a ejecutar y comprender hasta la liquidación de la obra, de conformidad con el artículo 10 de la Ley.

1.9. COSTO DE REPRODUCCIÓN Y ENTREGA DE BASES

Los participantes registrados tienen el derecho de recabar un ejemplar de las bases, para cuyo efecto deben cancelar S/ 10.00 [DIEZ CON 00/100 SOLES], en la unidad de Caja de la Municipalidad Distrital de Marcará.

Importante

El costo de entrega de un ejemplar de las bases no puede exceder el costo de su reproducción.

1.10. BASE LEGAL

- Ley N° 31638 Ley de Presupuesto del Sector Público para el Año Fiscal 2023.
- Ley N° 31639 Ley de Equilibrio Financiero del Presupuesto del Sector Público del año fiscal - 2023.
- Reglamento del Decreto Legislativo N° 1252, Decreto Legislativo que crea el Sistema Nacional de Programación Multianual y Gestión de Inversiones y deroga la Ley y N° 27293, Ley del Sistema Nacional de Inversión Pública, aprobado por Decreto Supremo N° 284-2018-EF y, modificatorias.
- TUO de la ley N° 30225 – Ley de Contrataciones del Estado, aprobado por el Decreto Supremo N° 082-2019-EF, y su reglamento, aprobado por el Decreto Supremo N° 344-2018-EF, modificado por Decreto Supremo N° 377-2019-EF y las demás normas modificatorias.
- Directivas, Pronunciamiento y Opiniones del OSCE.
- Ley N° 27444 – Ley del Procedimiento Administrativo General.



- Ley N° 27806, Ley de Transparencia y de Accesos a la Información Pública.
- Ley N° 28015, Ley de Promoción y Formalización de la Pequeña y Microempresa.
- Decreto Supremo N° 011-79-VC.
- Ley N° 27972 – Ley Orgánica de Municipalidades. - Código Civil en forma supletoria.

Las referidas normas incluyen sus respectivas modificaciones, de ser el caso.

CAPÍTULO II DEL PROCEDIMIENTO DE SELECCIÓN

2.1. CALENDARIO DEL PROCEDIMIENTO DE SELECCIÓN

Según el cronograma de la ficha de selección de la convocatoria publicada en el SEACE.

Importante

De conformidad con la vigesimosegunda Disposición Complementaria Final del Reglamento, en caso la Entidad (Ministerios y sus organismos públicos, programas o proyectos adscritos) haya difundido el requerimiento a través del SEACE siguiendo el procedimiento establecido en dicha disposición, no procede formular consultas u observaciones al requerimiento.

2.2. CONTENIDO DE LAS OFERTAS

2.2.1. OFERTA TÉCNICA

La oferta contendrá, además de un índice de documentos⁶, la siguiente documentación:

2.2.1.1. Documentación de presentación obligatoria

A. Documentos para la admisión de la oferta

a.1) Declaración jurada de datos del postor. (**Anexo N° 1**)

a.2) Documento que acredite la representación de quien suscribe la oferta.

En caso de persona jurídica, copia del certificado de vigencia de poder del representante legal, apoderado o mandatario designado para tal efecto.

En caso de persona natural, copia del documento nacional de identidad o documento análogo, o del certificado de vigencia de poder otorgado por persona natural, del apoderado o mandatario, según corresponda.

En el caso de consorcios, este documento debe ser presentado por cada uno de los integrantes del consorcio que suscriba la promesa de consorcio, según corresponda.

Advertencia

De acuerdo con el artículo 4 del Decreto Legislativo N° 1246, las Entidades están prohibidas de exigir a los administrados o usuarios la información que puedan obtener directamente mediante la interoperabilidad a que se refieren los artículos 2 y 3 de dicho Decreto Legislativo. En esa medida, si la Entidad es usuaria de la Plataforma de Interoperabilidad del Estado – PIDE⁷ y siempre que el servicio web se encuentre activo en el Catálogo de Servicios de dicha plataforma, no corresponderá exigir el certificado de vigencia de poder y/o documento nacional de identidad.

a.3) Declaración jurada de acuerdo con el literal b) del artículo 52 del Reglamento. (**Anexo N° 2**)

⁶ La omisión del índice no determina la no admisión de la oferta.

⁷ Para mayor información de las Entidades usuarias y del Catálogo de Servicios de la Plataforma de Interoperabilidad del Estado – PIDE ingresar al siguiente enlace <https://www.gobiernodigital.gob.pe/interoperabilidad/>

- a.4) Declaración jurada de cumplimiento de los Términos de Referencia contenidos en el numeral 3.1 del Capítulo III de la presente sección. (**Anexo N° 3**)
- a.5) Declaración jurada de plazo de prestación del servicio de consultoría de obra. (**Anexo N° 4**).
- a.6) Promesa de consorcio con firmas legalizadas, de ser el caso, en la que se consigne los integrantes, el representante común, el domicilio común y las obligaciones a las que se compromete cada uno de los integrantes del consorcio, así como el porcentaje equivalente a dichas obligaciones. (**Anexo N° 5**)

Importante

El órgano encargado de las contrataciones o el comité de selección, según corresponda, verifica la presentación de los documentos requeridos. De no cumplir con lo requerido, la oferta se considera no admitida.

B. Documentos para acreditar los requisitos de calificación

Incorporar en la oferta los documentos que acreditan los “**Requisitos de Calificación**” que se detallan en el numeral 3.2 del Capítulo III de la presente sección de las bases.

2.2.1.2. Documentación de presentación facultativa:

- a) En el caso de microempresas y pequeñas empresas integradas por personas con discapacidad, o en el caso de consorcios conformados en su totalidad por estas empresas, deben presentar la constancia o certificado con el cual acredite su inscripción en el Registro de Empresas Promocionales para Personas con Discapacidad⁸.
- b) Incorporar en la oferta los documentos que acreditan los “**Factores de Evaluación**” establecidos en el Capítulo IV de la presente sección de las bases, a efectos de obtener el puntaje previsto en dicho Capítulo para cada factor.
- c) Solicitud de bonificación por tener la condición de micro y pequeña empresa. (**Anexo N° 11**)
- d) *Los postores que apliquen el beneficio de la exoneración del IGV previsto en la Ley N° 27037, Ley de Promoción de la Inversión en la Amazonía, deben presentar la Declaración Jurada de cumplimiento de condiciones para la aplicación de la exoneración del IGV (**Anexo N° 7**).*

Advertencia

El órgano encargado de las contrataciones o el comité de selección, según corresponda, no podrá exigir al postor la presentación de documentos que no hayan sido indicados en los acápites “Documentos para la admisión de la oferta”, “Requisitos de calificación” y “Factores de evaluación”.

2.2.2. OFERTA ECONÓMICA

La oferta económica expresada en SOLES. Adjuntar obligatoriamente el **Anexo N° 6**.

El monto total de la oferta económica y los subtotales que lo componen deben ser expresados con dos (2) decimales. Los precios unitarios o tarifas pueden ser expresados con más de dos (2) decimales.

⁸ Dicho documento se tendrá en consideración en caso de empate, conforme a lo previsto en el artículo 91 del Reglamento.

Importante

- El órgano encargado de las contrataciones o el comité de selección, según corresponda, declara no admitidas las ofertas que no se encuentren dentro de los límites del valor referencial previstos en el numeral 28.2 del artículo 28 de la Ley.
- La estructura de costos, se presenta para el perfeccionamiento del contrato.

2.3. DETERMINACIÓN DEL PUNTAJE TOTAL DE LAS OFERTAS

Una vez evaluadas las ofertas técnica y económica se procederán a determinar el puntaje total de las mismas.

El puntaje total de las ofertas es el promedio ponderado de ambas evaluaciones, obtenido de la aplicación de la siguiente fórmula:

$$PTP_i = c_1 PT_i + c_2 Pe_i$$

Donde:

- PTP_i = Puntaje total del postor i
PT_i = Puntaje por evaluación técnica del postor i
Pe_i = Puntaje por evaluación económica del postor i
c₁ = Coeficiente de ponderación para la evaluación técnica.
c₂ = Coeficiente de ponderación para la evaluación económica.

Se aplicarán las siguientes ponderaciones:

- c₁ = 0.80
c₂ = 0.20

Donde: c₁ + c₂ = 1.00

2.4. REQUISITOS PARA PERFECCIONAR EL CONTRATO

El postor ganador de la buena pro debe presentar los siguientes documentos para perfeccionar el contrato:

- a) Garantía de fiel cumplimiento del contrato.
- b) Garantía de fiel cumplimiento por prestaciones accesorias, de ser el caso.
- c) Contrato de consorcio con firmas legalizadas ante Notario de cada uno de los integrantes, de ser el caso.
- d) Código de cuenta interbancaria (CCI) o, en el caso de proveedores no domiciliados, el número de su cuenta bancaria y la entidad bancaria en el exterior.
- e) Copia de la vigencia del poder del representante legal de la empresa que acredite que cuenta con facultades para perfeccionar el contrato, cuando corresponda.
- f) Copia de DNI del postor en caso de persona natural, o de su representante legal en caso de persona jurídica.

Advertencia

De acuerdo con el artículo 4 del Decreto Legislativo N° 1246, las Entidades están prohibidas de exigir a los administrados o usuarios la información que puedan obtener directamente mediante la interoperabilidad a que se refieren los artículos 2 y 3 de dicho Decreto Legislativo. En esa medida, si la Entidad es usuaria de la Plataforma de Interoperabilidad del Estado – PIDE⁹ y siempre que el servicio web se encuentre activo en el Catálogo de Servicios de dicha plataforma, no corresponderá exigir los documentos previstos en los literales e) y f).

- g) Domicilio para efectos de la notificación durante la ejecución del contrato.

⁹ Para mayor información de las Entidades usuarias y del Catálogo de Servicios de la Plataforma de Interoperabilidad del Estado – PIDE ingresar al siguiente enlace <https://www.gobiernodigital.gob.pe/interoperabilidad/>

- h) Autorización de notificación de la decisión de la Entidad sobre la solicitud de ampliación de plazo mediante medios electrónicos de comunicación¹⁰. **(Anexo N° 12)**
- i) Detalle de los precios unitarios de la oferta económica¹¹.
- j) Estructura de costos de la oferta económica.
- k) Detalle del monto de la oferta económica de cada uno de los servicios de consultoría de obra que conforman el paquete¹².
- l) Copia de los diplomas que acrediten la formación académica requerida del personal clave, en caso que el grado o título profesional requerido no se encuentren publicados en el Registro Nacional de Grados Académicos y Títulos Profesionales a cargo de la de la Superintendencia Nacional de Educación Superior Universitaria – SUNEDU¹³.
- m) Copia de (i) contratos y su respectiva conformidad o (ii) constancias o (iii) certificados o (iv) cualquier otra documentación que, de manera fehaciente demuestre la experiencia del personal clave.
- n) Copia de documentos que sustenten la propiedad, la posesión, el compromiso de compra venta o alquiler u otro documento que acredite la disponibilidad del requisito de calificación equipamiento estratégico. En el caso que el postor ganador sea un consorcio los documentos de acreditación de este requisito pueden estar a nombre del consorcio o de uno de sus integrantes¹⁴.
- o) Habilidad de los profesionales propuestos
- p) Minuta de constitución.

Importante

- *La Entidad debe aceptar las diferentes denominaciones utilizadas para acreditar la carrera profesional requerida, aun cuando no coincida literalmente con aquella prevista en los requisitos de calificación (por ejemplo, Ingeniería Ambiental, Ingeniería en Gestión Ambiental, Ingeniería y Gestión Ambiental u otras denominaciones).*
- *Los documentos que acreditan la experiencia del personal clave deben incluir como mínimo los nombres y apellidos del personal, el cargo desempeñado, el plazo de la prestación indicando el día, mes y año de inicio y culminación, el nombre de la Entidad u organización que emite el documento, la fecha de emisión y nombres y apellidos de quien suscribe el documento.*

En caso estos documentos establezcan el plazo de la experiencia adquirida por el personal clave en meses sin especificar los días la Entidad debe considerar el mes completo.

De presentarse experiencia ejecutada paralelamente (traslape), para el cómputo del tiempo de dicha experiencia sólo se considerará una vez el periodo traslapado. No obstante, de presentarse periodos traslapados en el supervisor de obra, no se considera ninguna de las experiencias acreditadas, salvo la supervisión de obras por paquete.

Se considerará aquella experiencia que no tenga una antigüedad mayor a veinticinco (25) años anteriores a la fecha de la presentación de ofertas.

Asimismo, la Entidad debe valorar de manera integral los documentos presentados para acreditar dicha experiencia. En tal sentido, aun cuando en los documentos presentados la denominación del cargo o puesto no coincida literalmente con aquella prevista en los requisitos de calificación, se deberá validar la experiencia si las actividades que realizó el profesional corresponden con la función propia del cargo o puesto requerido.

- *Cuando el postor ganador de la buena pro presenta como personal clave a profesionales que se encuentren prestando servicios como residente o supervisor en obras contratadas por la Entidad que no cuentan con recepción, procede otorgar plazo adicional para subsanar,*

¹⁰ En tanto se implemente la funcionalidad en el SEACE, de conformidad con la Primera Disposición Complementaria Transitoria del Decreto Supremo N° 234-2022-EF.

¹¹ Incluir solo en caso de la contratación bajo el sistema a suma alzada.

¹² Incluir solo en caso de contrataciones por paquete.

¹³ <https://enlinea.sunedu.gob.pe/>

¹⁴ Incluir solo en caso se haya incluido el equipamiento estratégico como requisito de calificación.

conforme lo previsto en el literal a) del artículo 141 del Reglamento.

- En caso que el postor ganador de la buena pro sea un consorcio, las garantías que presente este para el perfeccionamiento del contrato, así como durante la ejecución contractual, de ser el caso, además de cumplir con las condiciones establecidas en el artículo 33 de la Ley y en el artículo 148 del Reglamento, deben consignar expresamente el nombre completo o la denominación o razón social de los integrantes del consorcio, en calidad de garantizados, de lo contrario no podrán ser aceptadas por las Entidades. No se cumple el requisito antes indicado si se consigna únicamente la denominación del consorcio, conforme lo dispuesto en la Directiva “Participación de Proveedores en Consorcio en las Contrataciones del Estado”.
- En los contratos de consultoría de obras que celebren las Entidades con las micro y pequeñas empresas, estas últimas pueden otorgar como garantía de fiel cumplimiento el diez por ciento (10%) del monto del contrato, porcentaje que es retenido por la Entidad durante la primera mitad del número total de pagos a realizarse, de forma prorrateada en cada pago, con cargo a ser devuelto a la finalización del mismo, conforme lo establece el numeral 149.4 del artículo 149 y el numeral 151.2 del artículo 151 del Reglamento. Para dicho efecto los postores deben encontrarse registrados en el REMYPE, consignando en la Declaración Jurada de Datos del Postor (Anexo N° 1) o en la solicitud de retención de la garantía durante el perfeccionamiento del contrato, que tienen la condición de MYPE, lo cual será verificado por la Entidad en el link <http://www2.trabajo.gob.pe/servicios-en-linea-2-2> opción consulta de empresas acreditadas en el REMYPE.

Importante

- Corresponde a la Entidad verificar que las garantías presentadas por el postor ganador de la buena pro cumplan con los requisitos y condiciones necesarios para su aceptación y eventual ejecución; sin perjuicio de la determinación de las responsabilidades funcionales que correspondan.
- De conformidad con el Reglamento Consular del Perú aprobado mediante Decreto Supremo N° 076-2005-RE para que los documentos públicos y privados extendidos en el exterior tengan validez en el Perú, deben estar legalizados por los funcionarios consulares peruanos y refrendados por el Ministerio de Relaciones Exteriores del Perú, salvo que se trate de documentos públicos emitidos en países que formen parte del Convenio de la Apostilla, en cuyo caso bastará con que estos cuenten con la Apostilla de la Haya¹⁵.
- La Entidad no puede exigir documentación o información adicional a la consignada en el presente numeral para el perfeccionamiento del contrato.

2.5. PERFECCIONAMIENTO DEL CONTRATO

El contrato se perfecciona con la suscripción del documento que lo contiene. Para dicho efecto el postor ganador de la buena pro, dentro del plazo previsto en el artículo 141 del Reglamento, debe presentar la documentación requerida en plaza armas S/N Marcará.

2.6. FORMA DE PAGO

La Entidad realizará el pago de la contraprestación pactada a favor del contratista en pagos parciales.

El pago por el servicio de consultoría se realizará como sigue:

PAGOS	DESCRIPCION	PORCENTAJE
NINGUNO	ENTREGABLE N° 01: A LA CONFORMIDAD DE LA SUB GERENCIA DE ESTUDIOS DE LA GERENCIA DE INFRAESTRUCTURA DE	NINGUNO

¹⁵ Según lo previsto en la Opinión N° 009-2016/DTN.



	LA ENTIDAD,	
1ER PAGO	ENTREGABLE N° 02: A LA CONFORMIDAD DE LA SUB GERENCIA DE ESTUDIOS DE LA GERENCIA DE INFRAESTRUCTURA Y A LA PROBACION DEL ENTREGABLE N° 2 POR PRONIED.	TREINTA Y CINCO (35%) del monto del contrato
2DO PAGO	ENTREGABLE N° 03: A LA CONFORMIDAD DE LA SUB GERENCIA DE ESTUDIOS DE LA GERENCIA DE INFRAESTRUCTURA Y A LA APROBACION DEL ENTREGABLE N° 3 POR PRONIED	TREINTA Y CINCO (35%) del monto del contrato
3ER PAGO	ENTREGABLE N° 03: A LA CONFORMIDAD DE LA SUB GERENCIA DE ESTUDIOS DE LA GERENCIA DE INFRAESTRUCTURA, A LA APROBACION DEL ENTREGABLE N° 4 POR PRONIED Y RESOLUCIÓN DE APROBACIÓN DEL EXPEDIENTE TÉCNICO.	TREINTA (30%) del monto del contrato

Para efectos del pago de las contraprestaciones ejecutadas por el contratista, la Entidad debe contar con la siguiente documentación:

- Recibo por honorarios y/o factura.
- Copia del contrato.
- Conformidad de los entregables y/o resolución de aprobación del expediente técnico.
- Copia del RNP de consultoría de obras.
- Carta de autorización de CCI.
- Exoneración de retención si le corresponde.
- Copia de los actuados del expediente técnico, entre otros.

Dicha documentación se debe presentar en mesa de partes, sito en Plaza de Armas S/N Marcará.



CAPÍTULO III REQUERIMIENTO

Importante

De conformidad con el numeral 29.8 del artículo 29 del Reglamento, el área usuaria es responsable de la adecuada formulación del requerimiento, debiendo asegurar la calidad técnica y reducir la necesidad de su reformulación por errores o deficiencias técnicas que repercutan en el proceso de contratación



**TERMINOS DE REFERENCIA PARA LA CONTRATACIÓN DEL
SERVICIO DE CONSULTORÍA DE OBRA PARA LA
REFORMULACIÓN DEL EXPEDIENTE TÉCNICO DEL PROYECTO:**



**"MEJORAMIENTO DE LA INFRAESTRUCTURA
EDUCATIVA DE LA I.E. PEDRO PABLO ATUSPARIA, EN
EL CENTRO POBLADO DE VICOS, DISTRITO DE
MARCARA, PROVINCIA DE CARHUAZ, DEPARTAMENTO
DE ANCASH" con C.U.I. N° 2462209.**

Marcará, Julio 2023.



3.1. TERMINOS DE REFERENCIA

1. DENOMINACION DE LA CONTRATACION:

Contratación del servicio de consultoría de obra para la reformulación del expediente técnico del proyecto:

NOMBRE DE LA INVERSIÓN
"MEJORAMIENTO DE LA INFRAESTRUCTURA EDUCATIVA DE LA I.E. PEDRO PABLO ATUSPARIA, EN EL CENTRO POBLADO DE VICOS, DISTRITO DE MARCARA, PROVINCIA DE CARHUAZ, DEPARTAMENTO DE ANCASH" CON C.U.I. 2462209

2. ANTECEDENTES:

El proyecto de inversión se registró en el banco de inversiones con fecha 19 de setiembre del 2019. Siendo la Unidad Formuladora, de la Municipalidad Distrital Marcará, la responsable de su registro con el nombre de: **"MEJORAMIENTO DE LA INFRAESTRUCTURA EDUCATIVA DE LA I.E. PEDRO PABLO ATUSPARIA, EN EL CENTRO POBLADO DE VICOS, DISTRITO DE MARCARA, PROVINCIA DE CARHUAZ, DEPARTAMENTO DE ANCASH"** y generarle el código único de inversión N° 2462209.

Con fecha 21 de febrero del 2020 la Unidad Formuladora de la Municipalidad Distrital de Marcará aprueba la declaratoria de viabilidad del proyecto en mención, y adjunta a la información del formato 7-A, el formato de proyecto de inversión firmado, el presupuesto, la ficha técnica y el resumen ejecutivo de pre inversión.

La Resolución de elaboración de expediente técnico se dio en el año 2020. Sin embargo, el expediente técnico necesita ser reformulado y actualizado bajo los nuevos parámetros establecidos por el Programa de Infraestructura Educativa PRONIED.

3. FINALIDAD PUBLICA DE LA CONTRATACION:

La Municipalidad Distrital de Marcará elaborará la reformulación del Expediente Técnico del proyecto: **"MEJORAMIENTO DE LA INFRAESTRUCTURA EDUCATIVA DE LA I.E. PEDRO PABLO ATUSPARIA, EN EL CENTRO POBLADO DE VICOS, DISTRITO DE MARCARA, PROVINCIA DE CARHUAZ, DEPARTAMENTO DE ANCASH" CON C.U.I. 2462209**, que tiene por finalidad dotar de un adecuado servicio educativo a la institución educativa Pedro Pablo Atusparia. Con la intervención de la Municipalidad Distrital de Marcará se contribuirá a la mejora de las condiciones actuales en la que se encuentra la institución educativa tanto en infraestructura educativa, equipamiento y mobiliario.

DESCRIPCION DEL PROYECTO:

3.1. NOMBRE DEL PROYECTO DE INVERSION:

"MEJORAMIENTO DE LA INFRAESTRUCTURA EDUCATIVA DE LA I.E. PEDRO PABLO ATUSPARIA, EN EL CENTRO POBLADO DE VICOS, DISTRITO DE MARCARA, PROVINCIA DE CARHUAZ, DEPARTAMENTO DE ANCASH" CON C.U.I. 2462209





3.2. OBJETIVO DEL PROYECTO:

El objetivo central del proyecto es que la población escolar de la Institución Educativa Pedro Pablo Atusparia acceda a una adecuada prestación de los servicios de educación de los niveles de secundaria mediante la reformulación del Expediente Técnico elaborado.

4. UBICACIÓN:

4.1. UBICACIÓN POLITICA:

Localización:

Departamento	: Ancash
Provincia	: Carhuaz
Distrito	: Marcará
Centro poblado	: Vicos
Dirección	: Calle principal s/n – Vicos

4.2. UBICACIÓN GEOGRÁFICA:

El Distrito de Marcará que, con su capital del mismo nombre, está ubicado entre las siguiente coordenadas geográficas.



Zona	:	Urbana
Región Geográfica	:	Sierra
Latitud Sur	:	9°16'59"
Longitud Oeste	:	77°36'00"
Altitud	:	2726 m.s.n.m

MACRO LOCALIZACION DEL PROYECTO

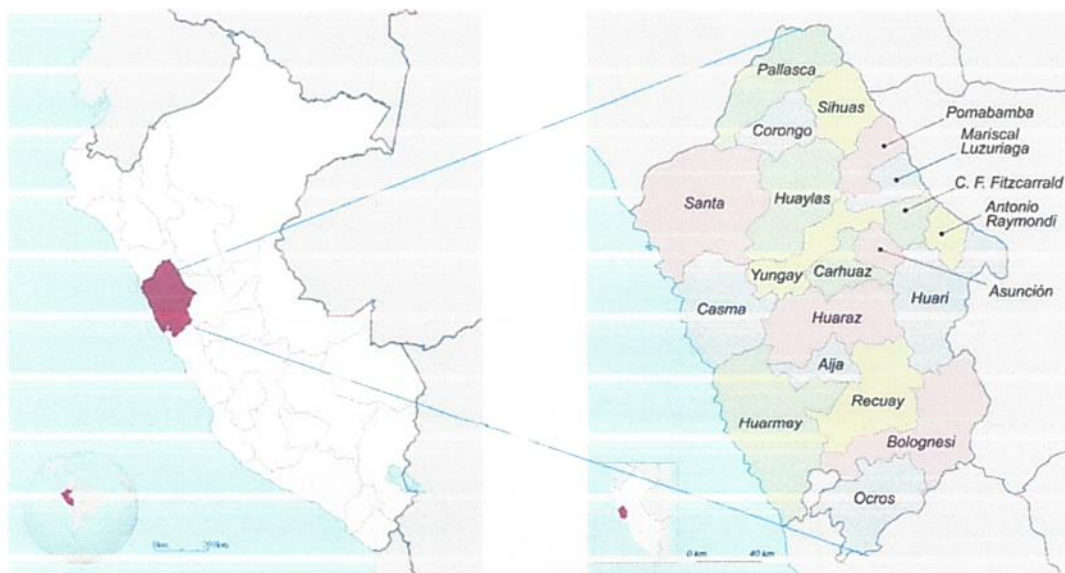



MUNICIPALIDAD DISTRITAL DE MARCARÁ CARHUAZ- ÁNCASH

28

"POR EL DESARROLLO DE MARCARÁ"

MAPA PROVINCIAL DE CARHUAZ



MAPA DEL DISTRITO DE MARCARÁ Y LA UBICACIÓN DE LAS 04 INSTITUCIONES EDUCATIVAS DE NIVEL SECUNDARIO



MICRO LOCALIZACION DEL PROYECTO

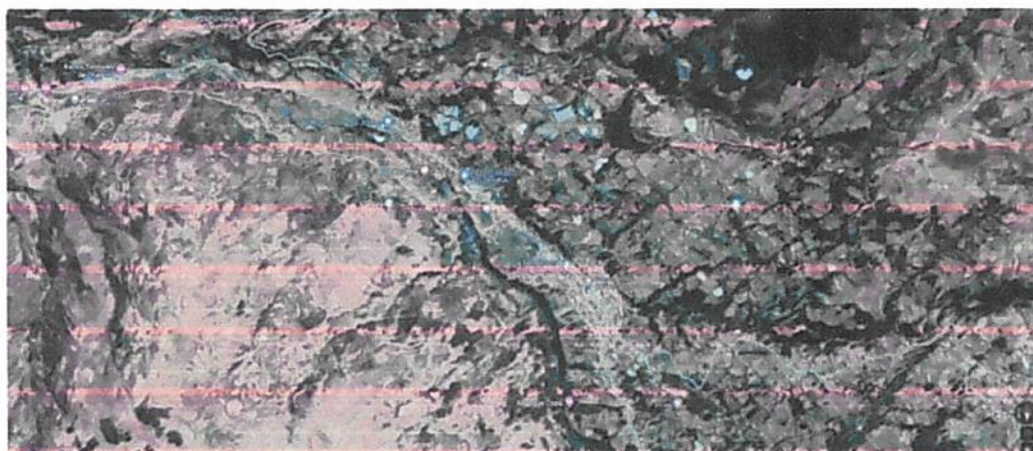

Centro Poblado de VICOS: I.E. Pedro pablo Atusparia, Nivel Secundaria

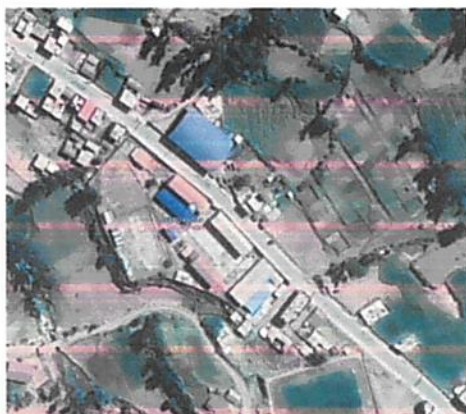

I.E. Pedro pablo Atusparia, Nivel Secundaria

5. SISTEMA DE CONTRATACION:

El presente proyecto se ejecutará bajo el sistema de contratación a SUMA ALZADA

6. MODALIDAD DE CONTRATACION:

No corresponde.

7. PLAZO DE EJECUCION:

El Consultor durante la elaboración del Expediente Técnico deberá cumplir con la presentación de CUATRO (04) entregables, de cumplimiento obligatorio cuyos requerimientos y contenidos mínimos se detallan en los presentes términos de referencia.

El Consultor podrá, sobre la base de su experiencia y responsabilidad profesional y contractual, recomendar la inclusión o desarrollo de algún trabajo o documento técnico que permita mejorar, precisar o complementar el Servicio y el objeto del mismo.

De acuerdo al presente cronograma, el plazo máximo establecido para la prestación del servicio en la elaboración del Expediente Técnico será de **NOVENTA (90) DÍAS CALENDARIOS**, contados a partir del día siguiente de la firma de contrato. Cabe mencionar, que este es el tiempo total para la entrega de los documentos, sin embargo, se está sujeto a los plazos de revisión y aprobación, establecidos por el Programa de Infraestructura Educativa PRONIED.



ITEM	NUMERO DE ENTREGABLE	PLAZO
01	PRIMER ENTREGABLE: Entrega del plan de trabajo	Hasta diez (10) días calendarios contados a partir del día siguiente de la firma de contrato con la Entidad.
02	SEGUNDO ENTREGABLE: Entrega del Estudio de Demanda, Estudio de Mecánica de Suelos, Estudio topográfico, Estudio de Demolición, Informe de Evaluación de Riesgos y Anteproyecto de Arquitectura.	Hasta treinta (30) días calendarios, contados a partir del día siguiente de la conformidad del primer entregable emitido por la Entidad.



MUNICIPALIDAD DISTRITAL DE MARCARÁ CARHUAZ- ÁNCASH

30

"POR EL DESARROLLO DE MARCARÁ"

03	TERCER ENTREGABLE: Elaboración de planimetría general y de detalle, en relación a los siguientes componentes: <ul style="list-style-type: none">• Arquitectura, evacuación y señalización• Estructuras• Instalaciones eléctricas y comunicaciones.• Instalaciones Sanitarias	A los treinta (30) días calendarios, contados a partir del día siguiente de la conformidad del segundo entregable emitido por PRONIED
04	CUARTO ENTREGABLE: Entrega de metrados, costos y programación así como el expediente técnico completo y compatibilizado.	A los veinte (20) días calendarios, contados a partir del día siguiente de la conformidad del tercer entregable emitido por PRONIED.

(*) los plazos empiezan a correr una vez que la Entidad y/o el PROGRAMA NACIONAL DE INFRAESTRUCTURA EDUCATIVA (PRONIED) emite sus observaciones y/o conformidad según corresponda. NO incluye el período de revisión del Expediente Técnico que realice PRONIED, ni el período de la revisión de la subsanación de observaciones de los Informes que presente el Consultor.

En caso que alguna de las fechas de entrega recaiga en un día no laborable, se considerará para su presentación el día hábil siguiente.

Si el Servicio de Consultoría termina antes del tiempo programado y/o los entregables son culminados y entregados de manera simultánea antes del plazo establecido, entonces, las conformidades podrán ser otorgadas si los entregables se encuentran conformes.

Los tiempos que se dediquen para la emisión de certificados, resoluciones, opiniones por parte del Entidades Públicas, no están ni serán computados al Plazo. Sin embargo, el CONSULTOR deberá proveer dichos plazos y anticiparse.



PLAZOS PARA EL LEVANTAMIENTO DE OBSERVACIONES.

De Existir Observaciones en el PRIMER ENTREGABLE, la Entidad comunica al consultor, indicando claramente el sentido de estas, para lo cual el consultor dispone de hasta tres (03) días calendarios contados a partir del siguiente de la notificación para la subsanación de observaciones. Para revisar y dar su conformidad al PRIMER ENTREGABLE con observaciones subsanadas, la Entidad dispone de tres (3) días calendarios contabilizados desde el día siguiente de la entrega del informe, para que comunique al consultor la conformidad respectiva.

Si las observaciones al PRIMER ENTREGABLE, no son subsanados dentro de los plazos anteriormente mencionados, se computarán como atrasos imputables al Consultor, por lo tanto, el coordinador del proyecto designado, informara al Consultor y Municipalidad la persistencia de observaciones no subsanadas, para que proceda la aplicación de la penalidad que correspondan, contado desde el siguiente día calendario de la presentación del Informe respectivo hasta la subsanación de las observaciones y conformidad del entregable.

De Existir Observaciones en el SEGUNDO, TERCER Y CUARTO ENTREGABLE, la Entidad comunica al consultor las observaciones emitidas por PRONIED, para lo cual el consultor dispone de hasta quince (15) días calendarios contados a partir del siguiente de la notificación para la subsanación de observaciones. Para remitir al PRONIED el



MUNICIPALIDAD DISTRITAL DE MARCARÁ CARHUAZ- ÁNCASH

"POR EL DESARROLLO DE MARCARÁ"

SEGUNDO, TERCER Y CUARTO ENTREGABLE con observaciones subsanadas, la Entidad dispone de tres (3) días calendarios contabilizados desde el día siguiente de la entrega del informe.

De persistir observaciones, se deberá comunicar al consultor, para subsanar o aclarar las observaciones, para lo cual el consultor dispone de siete (07) días calendario contados a partir del día siguiente de la notificación para la subsanación de las observaciones.

En caso de que las observaciones emitidas por PRONIED impliquen tiempos mayores a los establecidos en este apartado, el Consultor deberá indicar a la Entidad el motivo de la demora en estos tiempos.

Si las observaciones al SEGUNDO, TERCER Y CUARTO ENTREGABLE, no son subsanados dentro de los plazos anteriormente mencionados, se computarán como atrasos imputables al Consultor, por lo tanto, el coordinador del proyecto designado, informará al Consultor y Municipalidad la persistencia de observaciones no subsanadas, para que proceda la aplicación de la penalidad que correspondan, contado desde el siguiente día calendario de la presentación del Informe respectivo hasta la subsanación de las observaciones y conformidad de los entregables.

8. INICIO DEL PLAZO DE EJECUCION DE LA PRESTACION:

El inicio del plazo para elaborar el Expediente Técnico se contabiliza a partir del día siguiente que se cumplan las siguientes condiciones:

- Se suscriba el Contrato.
- Se designe al Coordinador del Proyecto por parte de la Entidad.



La Municipalidad Distrital de Marcará, por medio del profesional coordinador designado por la Entidad, comunicará oportunamente vía carta y/o correo electrónico al Consultor, la fecha establecida para la suscripción del "Acta de Inicio" de la ejecución de la consultoría, esta no deberá exceder los cinco (05) días calendarios siguientes de haber suscrito el contrato.

El inicio del plazo contractual se contabiliza a partir del día siguiente de la suscripción del "Acta de Inicio", la cual estará suscrita por la Unidad Técnica de Proyectos y/o profesional coordinador designado por la Entidad y el representante legal del Consultor.

ALCANCE	PRODUCTO	PLAZO TOTAL
Consultoría de Obra para la actualización de Expediente Técnico	Expediente Técnico de obra actualizado del proyecto: "MEJORAMIENTO DE LA INFRAESTRUCTURA EDUCATIVA DE LA I.E. PEDRO PABLO ATUSPARIA, EN EL CENTRO POBLADO DE VICOS, DISTRITO DE MARCARA, PROVINCIA DE CARHUAZ, DEPARTAMENTO DE ANCASH" CON C.U.I. 2462209	(90) NOVENTA DIAS CALENDARIOS

9. VALOR REFERENCIAL Y ESTRUCTURA DE COSTOS:

El costo referencial de la actualización del Expediente Técnico, asciende a **S/. 150,937.93 (CIENTO CINCUENTA MIL NOVECIENTOS TREINTA Y SIETE CON 93/100 SOLES)**,



MUNICIPALIDAD DISTRITAL DE MARCARÁ CARHUAZ- ÁNCASH

32

"POR EL DESARROLLO DE MARCARÁ"

incluidos los impuestos de Ley y cualquier otro concepto que incida en el costo total del servicio de consultoría de obra, sin embargo, de acuerdo a la normatividad vigente el área de Contrataciones de la Entidad, deberá determinar el valor referencial del servicio de consultoría de obra.

ESTRUCTURA DE COSTOS DE LA CONSULTORIA DE OBRA					
"MEJORAMIENTO DE LA INFRAESTRUCTURA EDUCATIVA DE LA I.E. PEDRO PABLO ATUSPARIA, EN EL CENTRO POBLADO DE VICOS, DISTRITO DE MARCARA, PROVINCIA DE CARHUAZ, DEPARTAMENTO DE ANCASH" CUI N° 2462209					
DESCRIPCIÓN	UNIDAD	PERSONAL	TIEMPO (mes)	COSTO MENSUAL (S/)	PARCIAL (S/)
A. PERSONAL CLAVE					
Jefe de Proyecto	Mes	1	3	7,000.00	21,000.00
Especialista en Arquitectura	Mes	1	2	5,500.00	11,000.00
Especialista en Estructuras	Mes	1	2	5,500.00	11,000.00
Especialista en Instalaciones Eléctricas	Mes	1	1	5,000.00	5,000.00
Especialista en Instalaciones Sanitarias	Mes	1	1	5,000.00	5,000.00
Especialista en Metrados, Costos y Presupuesto	Mes	1	2	4,000.00	8,000.00
Sub Total de Personal Profesional					61,000.00
B. PERSONAL DE APOYO					
Asistente de Ingeniería (metrados y dibujo)	Mes	1	2	2,500.00	5,000.00
Cadistas	Mes	1	2	2,000.00	4,000.00
Sub Total de Personal de Apoyo					9,000.00
TOTAL					70,000.00
C. OTROS SERVICIOS DE ESTUDIOS ESPECIALIZADOS					
DESCRIPCIÓN	UNIDAD	CANTIDAD	PRECIO	PARCIAL	
Estudio de Topografía	Glb.	1	5,000.00	5,000.00	
Estudio de Mecánica de Suelos	Glb.	1	5,000.00	5,000.00	
Estudio de impacto ambiental	Glb.	1	16,000.00	16,000.00	
Plan de contingencia	Glb.	1	4,000.00	4,000.00	
Servicio de laboratorio Ensayo de Penetración Estándar (SPT)	Und.	3	1,500.00	4,500.00	



MUNICIPALIDAD DISTRITAL DE MARCARÁ CARHUAZ- ÁNCASH

33

"POR EL DESARROLLO DE MARCARÁ"

Tramite de CIRA	Glb.	1	2,500.00	2,500.00
Puntos Geodésicos	Und.	2	2,000.00	4,000.00
Total, Otros Servicios Especializados				41,000.00

D. GASTOS POR LA COMPRA DE BIENES

DESCRIPCIÓN	UNIDAD	CANTIDAD	PRECIO	PARCIAL
Papel Bond 75gr formato A4	Mil	30	36.00	1,080.00
Lapiceros	Und.	10	2.00	20.00
Archivador de Palanca	Und.	50	10.00	500.00
Foliador	Und.	2	60.00	120.00
Cartucho impresora (3 colores + 1 negro)	Und.	1	560.00	560.00
Total, Gastos por la compra de bienes				2,280.00

E. SERVICIOS DE ALQUILER Y GASTOS VARIOS

DESCRIPCIÓN	UNIDAD	CANTIDAD	PRECIO	PARCIAL
Servicio de Alquiler de Camioneta 4x4 (No Incl. Combustible)	Días	8	250.00	2,000.00
Combustible	Galón	50	20.10	1,005.00
Total, Servicios de Alquiler y Gastos Varios				3,005.00

COSTO DIRECTO DEL EXPEDIENTE TECNICO	S/	116,285.00
GASTOS GENERALES Y FINANCIEROS	5.00%	S/ 5,814.25
UTILIDAD	5.00%	S/ 5,814.25
SUB TOTAL DEL EXPEDIENTE TECNICO	S/	127,913.50
IGV	18.00%	S/ 23,024.43
VALOR REFERENCIAL DEL EXPEDIENTE TECNICO	S/	150,937.93

10. BASE LEGAL:

- Decreto Supremo N° 082-2019-EF, que aprueba el TUP de la Ley N° 30225, modificado por Decreto Legislativo N° 1444 Ley de Contrataciones del Estado (en adelante LCE).
- Decreto Supremo N° 344-2018, que aprueba el Reglamento de la Ley N° 30225, Ley de Contrataciones del Estado, modificado por el D.S. 377-2019 EF y D.S 168-2020 y Decreto Supremo N° 162-2021- EF y Decreto Supremo N° 234-2022-EF y Decreto Supremo N° 308-2022-EF (en adelante RLCE).
- Ley N° 27806, Ley de Transparencia y de Acceso a la Información Pública.



- Decreto Legislativo N° 1440, Decreto Legislativo del Sistema Nacional de Presupuesto Público.
- Decreto Supremo N° 004-2019-JUS, TUO de la Ley de Procedimientos Administrativo General.
- Resolución Ministerial N° 239-2020-MINSA y demás modificaciones.
- Art. 2° de la Constitución Política del Perú (31-10-93) el cual establece que toda persona tiene derecho a gozar de un ambiente equilibrado y adecuado al desarrollo de la vida y con respecto a los Recursos Naturales.
- Directiva N2 003-2017-EF/6301, Directiva para la ejecución de inversiones públicas en el marco del sistema nacional de programación multianual y gestión de inversiones.
- Demás Normas Vigentes, que regulen la contratación.

NORMAS Y REGLAMENTOS PARA LA ELABORACIÓN DEL EXPEDIENTE TÉCNICO DE OBRA:

La elaboración de los Estudios Preliminares, Anteproyecto, diagnóstico, Expediente Técnico de Obra, deberán realizarse en concordancia a los dispositivos legales y normas técnicas vigentes, complementadas por la normativa relacionada y vigente. Las disposiciones legales y normas técnicas vigentes, entre otras son:

- Artículo 02° de la Constitución Política del Perú (31-10-93), según el cual es derecho de toda persona gozar de un ambiente equilibrado y adecuado al desarrollo de la vida y con respecto a los Recursos Naturales.
- Ley N° 30225 - Ley de Contracciones del Estado y sus modificatorias.
- Reglamento de la Ley de Contracciones del Estado, aprobado por Decreto Supremo N° 350-2015-EF y modificatorias.
- Ley N° 27444, Ley del Procedimiento Administrativo General.
- Ley N° 31638 - Ley del Presupuesto del Sector Público para el Año Fiscal 2023.
- Reglamento de la Ley N° 27446, Ley del Sistema Nacional de Evaluación de Impacto Ambiental Decreto Supremo N° 019-2009-MINAM,
- Ley N° 29664, ley que crea el Sistema Nacional de Gestión del Riesgo de Desastres (SINAGERD)
- Decreto Supremo N° 048-2011-PCM, Decreto Supremo que aprueba el Reglamento de la Ley N° 29664, que crea el Sistema Nacional de Gestión del Riesgo de Desastres (SINAGERD).
- Directiva 012-2017-OSCE/CD Gestión de Riesgos en la planificación de la ejecución de obras.
- Reglamento de la Ley N° 27446, Ley del Sistema Nacional de Evaluación de Impacto Ambiental Decreto Supremo N° 019-2009-MINAM.
- Ley de Gestión Integral de Residuos Sólidos, aprobada mediante Decreto Legislativo N° 1278.
- Directiva N° 003-2017-EF/6301-Directiva para la ejecución de inversiones públicas en el marco del sistema nacional de programación multianual y gestión de inversiones.
- Decreto Supremo N° 003-2014-MC, del 03 de octubre de 2014 - Aprueba el Reglamento de Intervenciones Arqueológicas.
- Las referidas normas incluyen sus respectivas disposiciones ampliatorias, modificatorias y conexas, de ser el caso.
- Decreto Legislativo N° 1354, conforme al numeral 8.9 del artículo - estas intervenciones requerirán el seguimiento y el acompañamiento del Ministerio de Cultura a través de un procedimiento simplificado.
- Resolución de Contraloría N° 066-2018-Cg, donde modifican la Directiva N° 017-2016-CG/DPROCAL- Control Simultaneo.
- Sistema nacional de programación multianual y gestión de inversiones y su reglamento (D.L. N° 1252 y D.S. N° 284-2018-EF con sus respectivas modificaciones D.L. N° 1432).
- Directivas del Sistema Nacional de Programación Multianual y Gestión de Inversiones.





- Ley N°27783 Ley de Bases para la Descentralización.
- Ley orgánica de Gobiernos Regionales - Ley N° 27867
- Ley Orgánica de Municipalidades - Ley N° 27972.
- Manual de Normas ITINTEC
- Manual de Normas de ASTM
- Manual de Normas del ACI
- Ley N° 27446, Ley del Sistema Nacional de Evaluación del Impacto Ambiental
- D.S. N° 019-2009-MINAM Reglamento de la Ley Ambiental.
- R.M N° 052-2012-MINAM Concordancia entre SIEA y SNIP.
- Resolución Ministerial N° 239-2020-MINSA, y demás modificaciones.
- Decreto Supremo N° 103-2020-EF.
- Demás normas que sea de aplicación al objeto de la convocatoria y que se encuentre vigente al momento de la formulación del estudio.
- Reglamento nacional de edificaciones aprobado con el decreto supremo N°011-2006- vivienda y sus modificatorias.
- Resolución directoral ejecutiva N°011-2019- MINEDU/MGI-PRONIED.
- R.S.G N°239-2018-MINEDU "Norma Técnica de Criterios Generales de Diseño para infraestructura Educativa".
- R.V.M N°104-2019-MINEDU "Norma Técnica "Criterios de Diseño para Locales Educativos del nivel de educación inicial".
- Resolución Jefatural N°058-2020- CENEPRED/J, lineamientos para la elaboración del informe de evaluación del riesgo de desastres en proyectos de infraestructura educativa.
- Directiva N°001-201g-MINEDU/MGI-PRONIED. Orientaciones para la Asistencia Técnica a Expedientes Técnicos que mejoren la calidad de Proyectos de inversión a cargo de los Gobiernos Regionales y Gobiernos Locales.
- Todas las demás aplicables a proyectos de este tipo, y que se encuentren vigentes al momento de la contratación.
- Las referidas normas incluyen sus respectivas modificaciones, de ser el caso.



11. OBJETIVOS DE LA CONTRATACION:

Objetivos Generales

Los presentes Términos de Referencia tienen como objetivo fundamental señalar y establecer las condiciones y requisitos mínimos bajo cuales el Consultor ejecutará las prestaciones objeto del contrato.

a) Consultor de Obra:

Actualización del expediente técnico definitivo del proyecto: "MEJORAMIENTO DE LA INFRAESTRUCTURA EDUCATIVA DE LA I.E. PEDRO PABLO ATUSPARIA, EN EL CENTRO POBLADO DE VICOS, DISTRITO DE MARCARA, PROVINCIA DE CARHUAZ, DEPARTAMENTO DE ANCASH" CON C.U.I. 2462209.

Objetivos Específicos de la consultoría del expediente técnico de obra.

- Desarrollo del diseño definitivo a nivel de construcción, considerando las características y necesidades contenidas en el Estudio de Perfil declarado viable, con los procedimientos y detalles constructivos que se requieran, tomando en cuenta las normas contenidas en el reglamento nacional de edificaciones vigente y según la normativa establecida por el PROGRAMA NACIONAL DE INFRAESTRUCTURA EDUCATIVA (PRONIED).
- Se recomienda profundizar en los aspectos arquitectónicos a detalle del proyecto según la Norma Técnica N°104-2019-MINEDU.



12. CARACTERISTICAS Y CONDICIONES DEL EXPEDIENTE A ELABORAR:

El alcance del Proyecto de Inversión comprende los componentes del Proyecto establecidos a nivel de estudio de Pre inversión, los cuales tienen metas establecidas como base, para las propuestas de diseño que deberá desarrollar el consultor entorno a perfeccionar los objetivos en el marco normativo correspondiente, son las siguientes:

"MEJORAMIENTO DE LA INFRAESTRUCTURA EDUCATIVA DE LA I.E. PEDRO PABLO ATUSPARIA, EN EL CENTRO POBLADO DE VICOS, DISTRITO DE MARCARA, PROVINCIA DE CARHUAZ, DEPARTAMENTO DE ANCASH" CON C.U.I. 2462209	INFRAESTRUCTURA EDUCATIVA: Construcción módulo 01 (06 aulas): estructura de albañilería confinada y falso cielo raso con superboard con Ladrillo King Kong. La cimentación se ha diseñado con un sistema de cimientos corridos conectadas por una viga de conexión, con muros, columnas y tarrajeados y pintados al Óleo mate y Látex, los pisos interiores serán de cemento pulido y bruñido sin colorear y llevarán un contra zócalo interior de 0.20m y exterior de 0.30m de cemento pulido y pintados con pintura esmalte. Construcción módulo 02 (04 aulas, dirección y sala de profesores): estructura de albañilería confinada y falso cielo raso con superboard con Ladrillo King Kong. La cimentación se ha diseñado con un sistema de cimientos corridos conectadas por una viga de conexión, con muros, columnas y tarrajeados y pintados al Óleo mate y Látex, los pisos interiores serán de cemento pulido y bruñido sin colorear y llevarán un contra zócalo interior de 0.20m y exterior de 0.30m de cemento pulido y pintados con pintura esmalte. Construcción módulo 03 (auditorio, biblioteca, laboratorio y centro de cómputo): estructura de albañilería confinada y falso cielo raso con superboard con Ladrillo King Kong. La cimentación se ha diseñado con un sistema de cimientos corridos conectadas por una viga de conexión, con muros, columnas y tarrajeados y pintados al Óleo mate y Látex, los pisos interiores serán de cemento pulido y bruñido sin colorear y llevarán un contra zócalo interior de 0.20m y exterior de 0.30m de cemento pulido y pintados con pintura esmalte.
---	---



**Construcción modulo 04 (cocina comedor):**

Ladrillo King Kong. La cimentación se ha diseñado con un sistema de cimientos corridos conectados por una viga de conexión.

Servicios higiénicos con 14 inodoros de losa blanca y tanque bajo, 14 lavaderos interior tipo ovalin asentadas en una mesa de concreto revestido con cerámico, los acabados estos serán de pared enchapada con Cerámica tipo mayólica blanca de 20 x 30 cm. A media altura, Piso de cerámico antideslizante de 30x30 cm, las paredes tarrajeadas y pintadas con Oleo mate y Látex y el falso cielo raso de baldosas.

Losa deportiva (graderías de concreto armado, estructuras metálicas y cobertura): de concreto armado, estructuras metálicas y cobertura de viga metálica, con arriostre para tijeral con cobertura de techo curvo y pintado de las estructuras metálicas.

Muros de contención de concreto armado de 156 ml.

Cerco perimétrico de estructura metálica y columnas de concreto armado, tiene una Long. de 156 m. y 2.50 m. de altura, con respecto al nivel de vereda exterior y confinado con columnas concreto armado con $f'c = 175 \text{ kg/cm}^2$.

Tratamiento del entorno exterior drenaje pluvial, Red de colectores de desagüe, Red de agua fría, Instalaciones eléctricas.

Para el planteamiento técnico se ha tenido en cuenta las normas vigentes respecto al diseño de edificaciones, asimismo bajo la normativa de la Resolución Ministerial N°176-2022- MINEDU.

13. PRODUCTOS O ENTREGABLES:

PRIMER ENTREGABLE – PLAN DE TRABAJO

Deberá de contener la descripción y secuencia de las actividades a efectuar, a seguir para el desarrollo del del Expediente Técnico, incluirá la programación de actividades en campo y en gabinete teniendo como producto el Cronograma de Actividades el cual debe incluir una Ruta Crítica.

Contenido del plan de trabajo:

- I. Antecedentes



- II. Marco legal
- III. Normativa sector
- IV. Ámbito de estudio
 - a. Área de estudio
 - b. Área de influencia
- V. Objetivo del servicio
- VI. Procedimiento y programa de trabajo
- VII. Mitología e instrumentos de recopilación de información
- VIII. Procedimientos de Aseguramiento de calidad
- IX. Utilización de recursos y personal
- X. Cronograma de actividades del proyecto y cronograma de entregables de informes.
- XI. Productos y partes integrantes del contrato
- XII. Mecanismo de revisión y/o supervisión
- XIII. Panel fotográfico, (mínimo 15 fotos), donde se debe descubrir el estado situacional del terreno del proyecto, así como sus vías de acceso

SEGUNDO ENTREGABLE

Elaboración de los Estudios Básicos (Estudios de Demanda, Estudios de Mecánica de Suelos, Topografía, Demolición, Informe de Evaluación de Riesgos y Anteproyecto de Arquitectura).

Contenido del **ESTUDIO DE DEMANDA** debe presentar la siguiente estructura:

MEMORIA DESCRIPTIVA

1. INTRODUCCIÓN
 - 1.1. Generalidades
 - 1.2. Marco Normativo utilizados para el análisis de la demanda, análisis de oferta y determinación de la brecha.
 - 1.3. Justificación
 - 1.4. Institucionalidad
 - 1.5. Nombre del proyecto
 - 1.6. Localización (Ubicación de la zona de estudio)
2. IDENTIFICACIÓN (Características del centro Educativo)
 - 2.1. Área de influencia
 - 2.2. Unidad productora del servicio
 - 2.3. Capacidad
3. GENERALIDADES
 - 3.1. Análisis de la demanda (población de referencia y su preferencia)
 - 3.2. Principales parámetros y supuestos
 - 3.3. Cálculo de demanda referencial
 - 3.4. Cálculo de demanda potencial
 - 3.5. Cálculo de demanda efectiva
4. ANÁLISIS DE OFERTA (infraestructura, mobiliario y equipamiento personal, administrativo y docentes).
5. CIERRE DE BRECHA
6. CONCLUSIONES Y RECOMENDACIONES
7. ANEXOS
 - 7.1. Hoja de cálculo de demanda, población potencial, población efectiva y cierre de brecha.
 - 7.2. Anexos
 - 7.2.1. Nóminas de matrícula
 - 7.2.2. Actas de evaluación





- 7.2.3. Factibilidad de servicios
- 7.2.4. Ficha registral
- 7.2.5. Otros

Contenido del **ESTUDIO DE TOPOGRÁFICO** debe presentar la siguiente estructura:
INFORME TOPOGRÁFICO

1. GENERALIDADES
 - 1.1. Proyecto
 - 1.2. Antecedentes
 - 1.3. Marco normativo
 - 1.4. Ubicación
 - 1.5. Clima, altitud, hidrología, etc.
 - 1.6. Objetivos
 - 1.7. Metodología de trabajo
 - 1.8. Alcances
2. DESCRIPCIÓN DEL TRABAJO DE CAMPO
 - 2.1. Procedimiento
 - 2.2. Recursos y equipos empleados
3. INFORMACIÓN CARTOGRÁFICA
4. DESCRIPCIÓN DE BM'S
5. INFORMACIÓN CATRALSTAL
 - 5.1. Del predio
 - 5.2. Del entorno
6. DESCRIPCIÓN DEL TERRENO
 - 6.1. Descripción del terreno
 - 6.2. Descarte de problema de incompatibilidad
7. DESCRIPCIÓN DE CONTRUCCIONES EXISTENTES
 - 7.1. Módulos de aulas, ambientes administrativos y SS.HH
 - 7.2. Obras exteriores/complementarias
8. DESCRIPCIÓN DE SERVICIOS EXISTENTES
 - 8.1. Servicios existentes del predio
 - 8.2. Servicios existentes del entorno
 - 8.2.1. Energía eléctrica
 - 8.2.2. Agua potable
 - 8.2.3. Alcantarillado
 - 8.2.4. Otros servicios existentes
9. ANALISIS DE COMPATIBILIDAD ENTRE POLIGONAL DEL DOCUMENTO DE SANEAMIENTO FISICO LEGAL Y LA POLIGONAL DEL LEVANTAMIENTO TOPOGRAFICO.
 - 9.1. Poligonal de la ficha registral
 - 9.2. Poligonal del levantamiento topográfico
 - 9.3. Poligonal resultante
10. PANEL FOTOGRÁFICO



PLANIMETRIA GENERAL

- 1.1. Plano de ubicación y localización
- 1.2. Plano de planta topográfico
- 1.3. Plano de replanteo arquitectónico / construcciones existentes
- 1.4. Plano de compatibilización
- 1.5. Plano perimétrico
- 1.6. Perfil longitudinal
- 1.7. Plano de secciones transversales (mínimo 04) y longitudinales (mínimo 03) del terreno.
- 1.8. Puntos topográficos
- 1.9. Certificado de calibración y/o documentos de alquiler de equipos utilizados



1.10. Documentos de saneamiento físico legal

Contenido del **ESTUDIO DE MECÁNICA DE SUELOS** debe presentar la siguiente estructura:

MEMORIA DESCRIPTIVA

1. GENERALIDADES

- 1.1. Objetivo del estudio
- 1.2. Normatividad
- 1.3. Ubicación y descripción del área en estudio
- 1.4. Antecedentes
- 1.5. Alcance del estudio de mecánica de suelos
- 1.6. Datos generales de la zona
- 1.7. Accesos al área de estudio
- 1.8. Condición climática y altitud de la zona

2. GEOMORFOLOGÍA, GEOLOGÍA Y SISMICIDAD DEL ÁREA EN ESTUDIO

(ayudarse de mapas y señalar la fuente, indicar en cada una de ellas la ubicación del proyecto)

2.1. Geomorfología

- 2.1.1. Geomorfología regional
- 2.1.2. Geomorfología local

2.2. Geología

- 2.2.1. Geología regional
- 2.2.2. Geología local

2.3. Geodinámica externa

2.4. Geodinámica interna

2.5. Tectonismo

2.6. Sismicidad

2.7. Determinación de parámetros sísmicos según Norma E-30

3. INVESTIGACIONES EN CAMPO (evaluar condiciones de frontera, tal como indica la norma EMS-050-2018), tener en cuenta el tipo de edificación, área techada o estimar en función al área del terreno, luego adicionar una calicata bajo tanque elevado y monitores (generadores), adicionar una calicata más para cada muro de sostenimiento.

- 3.1. Determinación de números de puntos de investigación
- 3.2. Determinación de profundidad de excavaciones de calicatas
- 3.3. Registro de calicatas
- 3.4. Muestreo de suelos

4. CIMENTACIONES DE LA ESTRUCTURAS A TOMAR EN CUENTA PARA EL CÁLCULO DE LA CAPACIDAD DE CARGA.

5. ENSAYOS DE LABORATORIO

- 5.1. Ensayos estándar
- 5.2. Ensayos especiales
- 5.3. Trabajos de laboratorio (Indicar normativa ASTM y NTP correspondiente a su propósito, indicar que equipos intervendrán)

6. PERFILES ESTRATIFICADOS

7. ANÁLISIS DE CIMENTACIÓN

7.1. Profundidad de la cimentación

7.2. Tipo de cimentación

7.2.1. Cálculo y análisis de la capacidad admisible de carga "calcular para diferentes DF (zapata cuadrada y rectangular) y cemento corrido por cada calicata, tener en cuenta efectos del N.F.

7.2.1.1. Cálculo de capacidad portante y admisible punto de investigación 01

7.2.1.2. Cálculo de capacidad portante y admisible punto de investigación 02





- 7.2.1.3. Cálculo de capacidad portante y admisible punto de investigación 03
- 7.3. Cálculo de asentamientos totales, calcular para diferentes Df. Formas (zapata cuadrada y rectangular) y cimiento corrido por cada calicata. tener en cuenta efectos del N.F.
 - 7.3.1. Cálculo de asentamientos punto de investigación N°01
 - 7.3.2. Cálculo de asentamientos punto de investigación N°02
 - 7.3.3. Cálculo de asentamientos punto de investigación N°03
 - 7.3.4. Ensayo de consolidación
- 7.4. Distorsión angular
- 8. DISEÑO DE ESTRUCTURAS DE CONTENCIÓN (según corresponda)
- 9. ESTABILIDAD DE TALUDES (según corresponda)
- 10. DISEÑO DE PAVIMENTOS (según corresponda)
 - 10.1. Método opcional para el diseño estructural de pavimentos asfálticos, vías locales, bermas y estacionamiento.
 - 10.2. Recomendaciones para pisos interiores, losas y veredas
- 11. AGRESIÓN QUÍMICA DEL SUELO DE CIMENTACIÓN
 - 11.1. Agua en el suelo
 - 11.2. Introducción
 - 11.3. Reconocimiento de aguas freáticas
- 12. ENSAYO DE PERMEABILIDAD U OTROS (según corresponda para estructuras de tratamiento de aguas residuales)
- 13. CONCLUSIONES – RECOMENDACIONES Y ANEXOS
 - 13.1. Conclusiones y recomendaciones
 - 13.2. Anexo N°1 – Norma E-050 2018
 - 13.3. Referencias bibliográficas
 - 13.4. Figuras y plano de ubicación de sondajes
 - 13.5. Tablas
 - 13.6. Resumen de ensayos realizados
 - 13.7. Anexo I: Registro de excavaciones y perfil estratigráfico
 - 13.8. Anexo II: Ensayos de laboratorio
 - 13.9. Anexo III: Panel fotográfico de suelos
- 14. RELACIÓN DE PLANOS
- 15. OTROS (según corresponda)
 - 15.1. Presentación de fotografías
 - 15.2. Programa de investigación
 - 15.3. Caso de terrenos arcillosos
 - 15.4. Casos de niveles freáticos altos
 - 15.5. Caso de estratos de rellenos mayores a 2.5m
 - 15.6. Desniveles, plataformas y calzaduras
 - 15.7. Caso de obras menores
 - 15.8. Recomendación referida a tratamiento de subrasante
 - 15.9. Recomendación referida al término de trabajo e investigación de campo
 - 15.10. Presentación de documentos, ensayos, certificados

MEMORIA DE CALCULO

- 1. CIMENTACIÓN DE LAS ESTRUCTURAS A TOMAR EN CUENTA PARA EL CALCULO DE LA CAPACIDAD DE CARGA
- 2. ENSAYOS DE LABORATORIO
 - 2.1. Ensayos estándar
 - 2.2. Ensayos especiales
 - 2.3. Trabajos de laboratorio
- 3. PERFILES ESTRATIGRÁFICOS
- 4. ANÁLISIS DE LA CIMENTACIÓN
 - 4.1. Profundidad de cimentación



- 4.2. Tipo de cimentación
 - 4.3. Cálculo y análisis de la capacidad admisible de carga
 - Calcular para diferentes Df, formas (zapata cuadrada y rectangular) y cimiento para diferentes Df, Formas (zapata cuadrada y rectangular) y cimiento corrido por cada calicata, tener en cuenta efectos del N.F.
 - 4.3.1. Cálculo de la capacidad portante punto investigación 01
 - 4.3.2. Cálculo de la capacidad portante punto investigación 02
 - 4.3.3. Cálculo de la capacidad portante punto investigación 03
 - 4.4. Cálculo de asentamientos totales
 - Calcular para diferentes Df, formas (zapata cuadrada y rectangular) y cimiento corrido por cada calicata, tener en cuenta efectos del N.F.
 - 4.4.1. Cálculo de la capacidad portante punto investigación 01
 - 4.4.2. Cálculo de la capacidad portante punto investigación 02
 - 4.4.3. Cálculo de la capacidad portante punto investigación 03
 - 4.4.4. Análisis del ensayo de consolidación
 - 4.5. Distorsión angular.
 - 5. CALCULO DE COEFICIENTE DE BALASTO (coeficiente de balasto por cada calicata y Df propuesto)
 - 6. DISEÑO DE ESTRUCTURAS DE CONTENCIÓN (según corresponda)
 - 6.1. Estimación de parámetros de diseño
 - 6.2. Parámetros de diseño
 - 7. ESTABILIDAD DE TALUDES (según corresponda)
 - 8. ANÁLISIS DE PROBLEMAS ESPECIALES DE CIMENTACIÓN
 - 8.1. Colapsabilidad
 - 8.2. Expansión
 - 8.3. Licuefacción
 - 9. AGRESIÓN QUÍMICA DEL SUELO DE CIMENTACIÓN
 - 9.1. Agua en el suelo
 - 9.2. Reconocimiento de aguas freáticas
 - 10. ENSAYO DE PERMEABILIDAD U OTROS (si se considera construir estructuras de tratamiento de aguas residuales)
 - 10.1. Introducción
 - 10.2. Análisis
 - 11. CONCLUSIONES
 - 11.1. Planimetría general
 - 11.2. Anexos
- *adjuntar hojas Excel del cálculo de la capacidad portante, admisible, asentamientos y distorsión angular.
- * En caso de encontrar problemas por suelos colapsables o expansivos o potencial de licuefacción, se ampliará el estudio con un INFORME COMPLEMENTARIO acorde a la Norma E-050 vigente. (informe, planos, fotografías, certificados de ensayo y certificados de calibración de equipos empleados).



Contenido del **ESTUDIO DE DEMOLICIÓN** debe presentar la siguiente estructura:

MEMORIA DESCRIPTIVA

- 1. GENERALIDADES
 - 1.1. Objeto del proyecto
 - 1.2. Datos del proyecto
- 2. DESCRIPCIÓN DEL PROYECTO DE DEMOLICIÓN
 - 2.1. Alcance de la demolición
 - 2.2. Antecedentes de las edificaciones
 - 2.2.1. Nombre del bloque n°1 (presentar un cuadro para cada bloque existente)



2.3. Descripción de estructuras existentes y obras complementarias

2.3.1. Nombre del bloque N°01 (presentar un cuadro para cada bloque existente)

2.4. Procedimiento de demolición

2.4.1. Marco normativo

2.4.2. Equipo de trabajo y charla de 5 min.

2.4.3. Equipos de protección personal

2.4.4. Herramientas manuales y quipos mecánicos a emplear

2.4.5. Trabajos preliminares

2.4.6. Procedimientos de demolición

2.4.7. Plan de seguridad y salud en el trabajo

2.4.8. Programa de mitigación de impacto ambiental y manejo de residuos sólidos.

2.4.9. Evacuación de escombros

INFORME TÉCNICO DE SUSTENTO

1. GENERALIDADES

1.1. Alcance del documento

1.2. Marco normativo (Normas del RNE)

2. ESTADO DE CONSERVACIÓN DE LA INFRAESTRUCTURA A DEMOLER

2.1. Bloque 1 (presentar un cuadro por cada bloque existente)

3. SUSTENTO TÉCNICO DEL ALCANCE DE DEMOLICIÓN

3.1. Problemas estructurales en el bloque o sus elementos estructurales

3.2. Problemas arquitectónicos (funcionales)

3.3. Verificación de funcionalidad estructural

PLANIMETRIA GENERAL

ANEXOS



Informe **EVAR**, debe presentar le siguiente estructura:

INFORME DE EVALUACION DE RIESGOS

PRESENTACIÓN

INTRODUCCIÓN

1. CAPITULO I: ASPECTOS GENERALES

1.1. Objetivo general

1.2. Objetivos específicos

1.3. Finalidad

1.4. Justificación

1.5. Antecedentes

1.6. Marco normativo

2. CAPITULO II: CARACTERISTICAS GENERALES DEL AREA DE ESTUDIO

2.1. Ubicación geográfica

2.2. Base topográfica

2.3. Vías de acceso

2.4. Características sociales

2.5. Características económicas

2.6. Condiciones físicas del territorio

2.7. Identificación de peligros naturales en el área de intervención y vías de acceso.

3. CAPITULO III: DETERMINACIÓN DEL PELIGRO

3.1. Metodología para la determinación del peligro

3.2. Identificación del área de influencia

3.3. Recopilación y análisis de información recopilada

3.4. Identificación de probable área de influencia

3.5. Parámetros de evaluación



- 3.6. Susceptibilidad del territorio (factores condicionantes, factos desencadenantes)
- 3.7. Definición de escenario
- 3.8. Estratificación del nivel de peligro
- 3.9. Niveles de peligro
- 3.10. Mapa de peligro
- 3.11. Base topográfica
- 4. CAPITULO IV: ANALISIS DE VULNERABILIDAD
 - 4.1. Análisis de vulnerabilidad
 - 4.2. Vulnerabilidad en dimensión social
 - 4.3. Vulnerabilidad en dimensión económica
 - 4.4. Vulnerabilidad en dimensión ambiental
 - 4.5. Estratificación de la vulnerabilidad
 - 4.6. Niveles de vulnerabilidad
 - 4.7. Mapa de vulnerabilidad
- 5. CAPITULO V: CALCULO DEL RIESGO
 - 5.1. Metodología para el cálculo del riesgo
 - 5.2. Niveles de riesgo
 - 5.3. Estratificación del nivel de riesgo
 - 5.4. Mapa de riesgos
 - 5.5. Matriz de riesgos
 - 5.6. Calculo de efectos probables (daños y pérdidas)
- 6. CAPITULO VI: CONTROL DEL RIESGO
 - 6.1. Costo efectividad
 - 6.2. Control de riesgos
 - 6.3. Medidas de prevención y reducción de riesgo de desastres

CONCLUSIONES

RECOMENDACIONES

BIBLIOGRAFÍA



Contenido del **ESTUDIO DE IMPACTO AMBIENTAL** debe presentar la siguiente estructura:

MEMORIA DESCRIPTIVA

- 1. Aspectos generales
- 2. Introducción
- 3. Objetivos
- 4. Datos generales de la intervención
- 5. Características del entorno
- 6. Componentes de la infraestructura
- 7. Actividades de la intervención
- 8. Impactos ambientales / medidas de manejo ambiental
- 9. Plan de abandono y cierre
- 10. Cuadro resumen de compromisos ambientales.

El contenido del **ANTEPROYECTO DE ARQUITECTURA** debe presentar la siguiente estructura: en caso corresponda

- 1. Plano de ubicación y localización
- 2. Memoria descriptiva de arquitectura
- 3. Planimetría de plantas



TERCER ENTREGABLE

1. ARQUITECTURA, EVACUACIÓN Y SEÑALIZACIÓN

- a. Plano de ubicación y localización
- b. Memoria descriptiva de arquitectura
- c. Planimetría de plantas
- d. Planimetría de cortes y elevaciones
- e. Planimetría de detalle
- f. Cuadro de acabados de arquitectura
- g. Hoja resumen de metrados de arquitectura
- h. Memoria descriptiva del proyecto de evacuación y señalización
- i. Planimetría de evacuación y señalización
- j. Especificaciones técnicas de evacuación y señalización
- k. Hoja resumen de metrados de evacuación y señalización
- l. Hoja detallada de metrados de evacuación y señalización (por ítem)
- m. Plan de contingencia – (contenido al detalle todas las especialidades y estudio topográfico) en caso amerite.
- n. Certificado de parámetros urbanísticos (obligatorio solo para zonas urbanas)
- o. Certificado de inexistencias de restos arqueológicos – CIRA (en caso corresponda)
EL CONSULTOR deberá tener presente la normativa vigente sobre la materia, en especial:
Resolución Ministerial N° 282-2017-MC
Resolución Ministerial N° 283-2017-MC
- p. anexos



2. ESTRUCTURAS

- q. Memoria descriptiva de estructuras
- r. Memoria de cálculo de estructuras
- s. Planimetría general
- t. Planimetría de detalle
- u. Especificaciones técnicas de estructuras
- v. Hoja resumen de metrados de estructuras
- w. Hoja detallada de metrados de estructuras (por ítem)
- x. Anexos

3. INSTALACIONES ELÉCTRICAS Y COMUNICACIONES

- y. Memoria descriptiva de Instalaciones eléctricas y comunicaciones
- z. Memoria de cálculo de Instalaciones eléctricas y comunicaciones
- aa. Planimetría general
- bb. Planimetría de detalle
- cc. Especificaciones técnicas de Instalaciones eléctricas y comunicaciones
- dd. Hoja resumen de Instalaciones eléctricas y comunicaciones
- ee. Hoja detallada de metrados de Instalaciones eléctricas y comunicaciones
- ff. Memoria descriptiva de instalaciones electromecánicas (en caso aplique)
- gg. Memoria de cálculo de instalaciones electromecánicas (en caso aplique)
- hh. Planimetría general (en caso aplique)
- ii. Planimetría de detalle (en caso aplique)



MUNICIPALIDAD DISTRITAL DE MARCARÁ CARHUAZ- ÁNCASH

"POR EL DESARROLLO DE MARCARÁ"

- jj. Especificaciones técnicas de instalaciones electromecánicas (en caso aplique)
- kk. Hoja resumen de metrados de instalaciones electromecánicas (en caso aplique)
- ll. Hoja detallada de metrados de instalaciones electromecánicas (por ítem) (en caso aplique).
- mm. Memoria descriptiva de instalaciones de gas (en caso aplique)
- nn. Memoria de cálculo de instalaciones de gas (en caso aplique)
- oo. Planimetría general (en caso aplique)
- pp. Planimetría de detalle (en caso aplique)
- qq. Especificaciones técnicas de instalaciones de gas (en caso aplique)
- rr. Hoja resumen de metrados de instalaciones de gas (en caso aplique)
- ss. Hoja detallada de metrados de instalaciones gas (por ítem) (en caso aplique).
- tt. Anexos

4. INSTALACIONES SANITARIAS

- uu. Memoria descriptiva de instalaciones sanitarias
- vv. Memoria de cálculo de instalaciones sanitarias
- ww. Planimetría general
- xx. Planimetría de detalle
- yy. Especificaciones técnicas de instalaciones sanitarias
- zz. Hoja resumen de metrados de instalaciones sanitarias
- aaa. Hoja detallada de metrados de instalaciones sanitarias
- bbb. Anexos

CUARTO ENTREGABLE

COSTOS, PRESUPUESTO Y PROGRAMACIÓN (LOS ÍTEMS SE AÑADIRÁN EN CASO CORRESPONDA)

- a. Hoja de consolidado
- b. Cuadro de análisis de costos unitarios de arquitectura
- c. Cuadro de análisis de costos unitarios de evacuación y señalización
- d. Cuadro de análisis de costos unitarios de estructuras
- e. Cuadro de análisis de costos unitarios de instalaciones eléctricas y comunicaciones
- f. Cuadro de análisis de costos unitarios de instalaciones electromecánicas (en caso aplique)
- g. Cuadro de análisis de costos unitarios de instalaciones de gas (en caso aplique)
- h. Cuadro de análisis de costos unitarios de instalaciones sanitarias
- i. Cuadro de análisis de costos indirectos
- j. Resumen de cotizaciones de arquitectura
- k. Resumen de cotizaciones de evacuación y señalización
- l. Resumen de cotizaciones de estructuras
- m. Resumen de cotizaciones de instalaciones eléctricas y comunicaciones
- n. Resumen de cotizaciones de instalaciones electromecánicas (en caso aplique)
- o. Resumen de cotizaciones de instalaciones de gas (en caso aplique)
- p. Resumen de cotizaciones de instalaciones sanitarias
- q. Relación de materiales e insumos de arquitectura
- r. Relación de materiales e insumos de evacuación y señalización
- s. Relación de materiales e insumos de estructuras





- t. Relación de materiales e insumos de instalaciones eléctricas y comunicaciones
- u. Relación de materiales e insumos de instalaciones de gas (en caso aplique)
- v. Relación de materiales e insumos de instalaciones sanitarias
- w. Hoja resumen de presupuesto
- x. Presupuesto desagregado de arquitectura
- y. Presupuesto desagregado de evacuación y señalización
- z. Presupuesto desagregado de estructuras
- aa. Presupuesto desagregado de instalaciones eléctricas y comunicaciones
- bb. Presupuesto desagregado de instalaciones de gas (en caso aplique)
- cc. Presupuesto desagregado de instalaciones sanitarias
- dd. Presupuesto desagregado de gastos generales
- ee. Formulas polinómicas y agrupamiento de arquitectura
- ff. Formulas polinómicas y agrupamiento de evacuación y señalización
- gg. Formulas polinómicas y agrupamiento de estructuras
- hh. Formulas polinómicas y agrupamiento de instalaciones eléctricas y comunicaciones
- ii. Formulas polinómicas y agrupamiento de instalaciones de gas (en caso aplique)
- jj. Cronograma de avance de obra (Gantt)
- kk. Cronograma valorizado
- ll. Curva s
- mm. Cronograma de desembolsos
- nn. Anexos
- oo. Cronograma de adquisición de materiales
- qq. Presupuesto control concurrente (de corresponder)
- rr. Presupuesto de equipamiento



14. CONSIDERACIONES IMPORTANTES:

- ✚ Los estudios de demanda e informe de evaluación de riesgos, serán entregados por la Entidad al consultor, ya que se elaboraron anteriormente y se encuentran en proceso de aprobación por parte de PRONIED.
- ✚ Las notificaciones que se generen de la Entidad al Contratista se efectuarán a través de Correo electrónico, la misma que son autorizados y señalados en el Contrato, de conformidad a lo establecido en el artículo 49° de la ley de Contrataciones del Estado.
- ✚ Los entregables y documentos relacionados al contrato, deberán ser firmados por el personal competente y debidamente foliados, presentados en mesa de partes de la sede central de la Entidad, una vez que hayan recibido la conformidad de PRONIED. La entrega de documentación previa a esta conformidad, será entregada de manera virtual, tal como lo indica PRONIED en su directiva vigente.
- ✚ Todos los documentos que se presenten en las ofertas para acreditar el cumplimiento de los requerimientos técnicos mínimos presentados por el Consultor, y suscripción de contrato a consideración de la entidad, serán sometidos a la verificación posterior para comprobar su autenticidad.



- Para la elaboración de los Expedientes Técnicos, el Consultor realizara la ejecución con el personal calificado especificado en su oferta técnica, no estando permitido cambios hasta después de haberse iniciado la ejecución efectiva. Asimismo, el procedimiento se efectuará en concordancia a lo establecido en los párrafos del numeral 81.2 del artículo 81° del Reglamento del Procedimiento de Contratación Pública.
- La habilitación del RNP debe estar vigente en la Especialidad de los Consultores de Obras - Consultarías en Obras de Edificaciones y Afines, en función al objetivo de la convocatoria y la CATEGORIA será considerada en concordancia a la Resolución N°013-2018-OSCE/PRE, debiendo tener en cuenta el valor referencial que corresponde a la consultoría de Obra.

15. RESPONSABILIDADES DEL CONSULTOR:

Sin exclusión de las obligaciones que correspondan a El Consultor, conforme a los dispositivos legales y reglamentarios vigentes, y que son inherentes a La Consultoría de Obra contratada, éste se obliga y compromete a cumplir con lo siguiente:

- El Consultor es directamente responsable de la buena ejecución del servicio contratado, debiendo compatibilizar todas las especialidades y rehacer y/o subsanar sin costo alguno para LA ENTIDAD, las deficiencias que puedan presentar los estudios con posterioridad a la prestación del servicio, durante la ejecución de la obra y hasta que ésta culmine a satisfacción de la entidad.
- El Consultor deberá mantener durante la elaboración del estudio, constante comunicación con las áreas respectivas de decisión de LA ENTIDAD, así como de otras instituciones que de alguna forma se involucren. Deberá prestar asesoría, absolver consultas u observaciones cuando LA ENTIDAD las formule y presentarse, de forma virtual o presencial, con sus Especialistas a su requerimiento.
- Es responsabilidad del Consultor el cumplimiento de la programación de sus metas previstas y de adoptar las medidas necesarias para su cumplimiento.
- Asimismo, deberá efectuar oportunamente la coordinación con otras entidades y obtener las aprobaciones respectivas de ser el caso, para la ejecución del estudio, indicando las acciones que sean necesarias para cumplir tal cometido. Se efectuarán todas las gestiones necesarias para la obtención de las autorizaciones y permisos ante la Municipalidad Provincial o Distrital correspondiente, para la ejecución de la obra.
 - Durante la ejecución de la obra, deberá absolver las consultas relacionadas con el expediente técnico en un Plazo no mayor a diez (10) días calendario, la cual estará visada por el profesional responsable de la especialidad en consulta.
 - Informarse oportunamente sobre la normatividad técnica y reglamentaria vigente, aplicable al objeto de la Consultoría de la Obra.
 - Prestar los servicios contratados de conformidad con lo exigido en los presentes Términos de Referencia.
 - Visitar la localidad, el terreno y/o inmueble que será materia de aplicación de la Consultoría de Obra.
 - Efectuar los trabajos de campo que sean necesarios para verificar el estado y características topográficas, geográficas, climáticas y de servicios básicos, análisis de impacto ambiental todos correspondientes a la localidad y al terreno sobre el que se ejecuta el proyecto.





- Garantizar la participación del personal profesional mínimo que se exige en el presente documento, así como de los servicios, equipos y personal técnico y auxiliar que garanticen la buena y oportuna consultoría del Expediente Técnico Detallado.
- Es de su exclusiva responsabilidad, cumplir con los plazos parciales y con el plazo total programado para la elaboración del Expediente Técnico Detallado.
- Asumir la responsabilidad total y exclusiva por la calidad del Expediente Técnico Detallado, para lo cual mantendrá coordinación permanente con La Entidad sobre los trabajos que se ejecuten.
- El Consultor será legalmente responsable, en el campo administrativo, civil y penal, por los resultados que obtenga y que puedan producir fallas en la Obra que recomiende ejecutar como producto de los estudios efectuados.
- El Consultor está obligado a aplicar la reglamentación, directivas, ordenanzas municipales, parámetros urbanísticos y edificatorios, normas técnicas y demás documentos que sean de cumplimiento obligatorio para el desarrollo de la Ejecución de Obra, así como para sustentar adecuadamente la documentación técnica que formulará para La Entidad.
- De ser necesario, el Consultor brindará las máximas facilidades para el cumplimiento de sus funciones al Coordinador que designará La Entidad, así como al Equipo Revisor que, eventualmente, tendrá a su cargo la revisión de los documentos que vaya elaborando El Consultor.
- El Contrato establecerá las demás responsabilidades y obligaciones esenciales de El Consultor, las que se complementarán con los aquí listados.
- La revisión de los documentos y planos, así como la declaratoria de conformidad del Expediente Técnico, por parte de La Entidad, no exime al Consultor de la responsabilidad final y total del mismo, técnica y/o administrativa por las probables fallas ocultas no declaradas y/o que por su dificultad no hayan podido ser detectadas y Observadas a tiempo por los responsables de la revisión de los mismos.
- En atención a que el Consultor es el responsable absoluto del Expediente Técnico Detallado que realiza, deberá garantizar su calidad y responder por el trabajo realizado, dentro de los términos que establecen las normas durante los siguientes tres (3) años, desde la fecha de recepción del documento por lo que, en caso de ser requerido por La Entidad, para absolver defectos, fallas y/o vicios ocultos que presenta los expedientes técnicos, no podrá negar su participación y absolución de dichos requerimientos mencionados, en conformidad al artículo 40 de la ley de contrataciones del Estado.
- En caso de no contestar por escrito y/o no concurrir a la citación antes indicada, se hará conocer su negativa al OSCE y a la Contraloría General de la República, a los efectos legales consiguientes, en razón de que el servicio prestado es un acto administrativo por el cual es responsable ante la entidad.
- El Consultor, será el responsable por un adecuado planteamiento, programación y conducción del estudio, así como por la calidad técnica de todo el estudio que deberá ser formulado en concordancia con la normatividad técnica y legal vigente para este tipo de proyectos.
- El consultor será responsable de los errores, omisiones, defectos o fallas contenidos en el informe final del estudio, por lo que queda entendido que la revisión y aprobación del mismo por parte de LA MUNICIPALIDAD DISTRITAL DE MARCARÁ no lo libera de dicha responsabilidad.
- No podrá transferir parcial, ni totalmente las Obligaciones contraídas en el contrato, producto del presente contrato, siendo de su entera responsabilidad la ejecución y cumplimiento de las obligaciones establecidas en el mismo.
- Tiene la obligación de pronunciarse, opinar y absolver de ser el caso las consultas que se presenten durante el proceso de ejecución, que esté relacionada con





alguna imprecisión, omisión o deficiencia del proyecto. Para este fin todo su equipo de trabajo se encontrará a disponibilidad, estando obligado a efectuar las correcciones que sean necesarias hasta la aprobación de la Supervisión, y la Municipalidad Distrital de Marcará. El personal que participará en la reformulación del expediente técnico se compromete a participar en la absolución de consultas y observaciones sobre documentos que conformen el estudio definitivo, durante procedimiento especial de contratación para la ejecución, de manera que permita a los postores clarificar concretamente las interrogantes que motivan su intervención. La absolución de consultas deberá efectuarse en forma oportuna para este fin la Entidad convocante coordinará previamente indicándole la fecha prevista. Tomar conocimiento del alcance del Registro de Inversiones aprobado, efectuando oportunamente ante La Entidad, las observaciones o consultas que correspondan

- Coordinar permanentemente con área respectiva durante el desarrollo del Estudio a nivel de Expediente Técnico.
- Todo Calculo, aseveración, estimación o dato, deberá estar justificado en lo conceptual y en lo analítico, no aceptaran estimaciones o apreciaciones del consultor sin el debido respaldo.

- El consultor está obligado a aplicar la reglamentación, directivas, parámetros, normas técnicas y demás documentos que sean de cumplimiento obligatorio para la elaboración del Expediente Técnico De ser necesario, el Consultor brindará las máximas facilidades para el cumplimiento de sus funciones al revisor o equipo revisor que eventualmente tendrá a su cargo la revisión del Expediente Técnico.

16. PENALIDADES:

En caso de retraso injustificado del contratista en la ejecución de las prestaciones objeto del contrato, la Entidad le aplica automáticamente una penalidad por mora por cada día de atraso. La penalidad se aplica automáticamente y se calcula de acuerdo a la siguiente fórmula:

$$\text{Penalidad Diaria} = \frac{0.10 \times \text{monto}}{F \times \text{Plazo en días}}$$

Donde F tiene los siguientes valores:

- Para plazos menores o iguales a sesenta (60) días, para bienes, servicios en general, consultorías y ejecución de obras: $F=0.40$.
- Para plazos mayores a sesenta (60) días, para bienes, servicios en general y consultorías: $F=0.25$.

Se considera justificado el retraso, cuando el contratista acredite, de modo objetivamente sustentado, que el mayor tiempo transcurrido no le resulta imputable. Esta calificación del retraso como justificado no da lugar al pago de gastos generales de ningún tipo, según lo estipulado en el artículo 162° del RLCE.

Cuando el acumulado de las penalidades alcance el Diez por ciento (10%) del Monto Contractual Actualizado, La Entidad podrá resolver el Contrato por incumplimiento de El Consultor, según lo previsto por el Artículo 164° del Reglamento.

Si La Entidad se excediera en los plazos referenciales que se han establecido para la revisión o aprobación de las etapas, dicho atraso no será computado con cargo a El Consultor.



La Entidad no está sujeta a la aplicación de ningún tipo de penalidad por mora en la revisión y/o aprobación de las etapas del objeto del contrato.

17. OTROS PENALIDADES:

Las otras penalidades se calculan de forma independiente a la penalidad por mora, de acuerdo al artículo 163° del Reglamento, cuyos supuestos de aplicación son los siguientes:

EN LA EJECUCIÓN DEL EXPEDIENTE TÉCNICO.

La aplicación de estas penalidades está referidas al monto de contrato y las sanciones se efectuarán por cada ocurrencia, teniendo en cuenta los siguientes criterios:

CUADRO - OTRAS PENALIDADES			
Nº	Supuestos de Aplicación de Penalidad	Forma de Calculo	Procedimiento
1	En caso el contratista incumpla con su obligación de ejecutar la prestación con el personal acreditado o debidamente sustituido.	(0.05 UIT) por cada día de ausencia de personal en el plazo previsto	Según informe de la Gerencia de Desarrollo Urbano y Rural
2	En caso culmine la relación contractual entre el contratista y el personal ofertado y la Entidad no haya aprobado la sustitución del personal por no cumplir con la experiencia y calificaciones requeridas.	(0.05 UIT) por cada día de ausencia de personal	Según informe de la Gerencia de Desarrollo Urbano y Rural
3	Cuando el contratista cambie al personal propuesto sin contar con la autorización previa de la Entidad o el expediente técnico cuenta sin firma y sello de los responsables del proyecto, se aplicará la penalidad afectada por cada ocurrencia en que se detecte.	0.05% del monto contractual, por cada ocurrencia.	Según informe de la Gerencia de Desarrollo Urbano y Rural
4	Cuando el contratista presenta a la entidad un estudio con información que no corresponde al objeto del contrato o cuando presenta un estudio incompleto de manera injustificada que no permita la evaluación correspondiente, se aplicara la penalidad afectada por cada ocurrencia en que se detecte.	0.05% del monto contractual, por cada ocurrencia.	Según informe de la Gerencia de Desarrollo Urbano y Rural
5	Cuando el contratista no recabe el expediente físico y/o pliego de observaciones en la Entidad, dentro de los 07 (siete) días laborales posteriores a cada notificación virtual, para la subsanación de observaciones y otro acto requerido por la Entidad.	0.5% del monto contractual, por cada ocurrencia.	Según informe de la Gerencia de Desarrollo Urbano y Rural
6	La ausencia de algunos profesionales que conforma el plantel profesional y técnico en los trabajos en campo y/o reuniones de coordinación convocadas por la Entidad a través de correo electrónico o mediante un documento simple, al correo o domicilio consignado para el perfeccionamiento de contrato, se aplicara la penalidad afectada por cada oportunidad en que ocurra.	(0.05 UIT) por cada por ocurrencia	Según informe de la Gerencia de Desarrollo Urbano y Rural





MUNICIPALIDAD DISTRITAL DE MARCARÁ CARHUAZ- ÁNCASH

52

"POR EL DESARROLLO DE MARCARÁ"

7	Cuando el contratista no acredite la colegiatura y habilitación de los profesionales para el inicio de su participación efectiva en la ejecución de la prestación, tanto para los profesionales titulados en el Perú como para los titulados en el extranjero.	(0.05 UIT) por cada día de retraso en la presentación	Según informe de la Gerencia de Desarrollo Urbano y Rural
8	En caso de incumplimiento en las entregas parciales (Primer, Segundo y Tercer Informe Parcial) en los plazos estipulados	(0.05 UIT) por cada día de atraso	Según informe de la Gerencia de Desarrollo Urbano y Rural
9	Cuando el contratista de manera injustificada no presente la subsanación y levantamiento de observaciones señaladas por el jefe de la Gerencia de Desarrollo Urbano y Rural o el plazo establecido en las responsabilidades del consultor	(0.05 UIT) por cada día de retraso	Según informe de la Gerencia de Desarrollo Urbano y Rural
10	Por presentar información simulada o falsa en cualquiera de los entregables o informes presentados	2% del pago correspondiente al entregable correspondiente.	Según informe de la Gerencia de Desarrollo Urbano y Rural

18. CONSIDERACIONES ESPECIFICAS:

18.1. DE LA ESPECIALIDAD Y CATEGORÍA DEL CONSULTOR DE OBRA:

A. PERFIL DEL CONSULTOR:

Para el desarrollo del Expediente Técnico se requerirá los servicios de una persona natural o jurídica, nacional o extranjera con inscripción vigente en el Registro de Consultores de obras del RNP a cargo del OSCE, en la especialidad de CONSULTORÍA EN OBRAS URBANAS EDIFICACIONES Y AFINES con categoría "B". El certificado de inscripción de El Postor debe estar vigente a la fecha de presentación de las propuestas.

El postor no deberá mantener sanción vigente aplicada por el OSCE, ni estar impedido, temporal o permanentemente, para contratar con el Estado Peruano. Por consiguiente, El Postor no deberá encontrarse incluido en el Registro de Inhabilitados para Contratar con el Estado.

Por la naturaleza del proyecto, se considera indispensable que el consultor cuente con un equipo de profesionales, Ingenieros y especialistas. Ello, le permitirá desarrollar los aspectos técnicos requeridos.

Todo el equipo profesional que labore en la realización del Expediente Técnico, deberá estar habilitado por su respectivo Colegio Profesional, de conformidad con la Ley N° 16053, Ley del Ejercicio Profesional de Ingenieros y Arquitectos

B. DE LA ESPECIALIDAD Y CATEGORIA DEL CONSULTOR DE OBRA:

El CONSULTOR deberá contar con inscripción en el Registro Nacional de Proveedores que administra el OSCE, en el capítulo de Consultores de Obra con especialidad CONSULTORÍA EN OBRAS URBANAS EDIFICACIONES Y AFINES con categoría "B".

C. DE LA HABILITACION DEL CONSULTOR:

El consultor de obra debe contar con Registro Nacional de Proveedor (RNP) vigente y Registro Único de Contribuyente (RUC) activo y habido.

18.2. DEL PERSONAL:



EL CONTRATISTA deberá contar con un Equipo Técnico Clave mínimo de profesionales que, en estricto, cumplirán obligatoriamente el perfil requerido y detallado en los presentes Términos de Referencia, de modo tal que se garantice la calidad del Expediente Técnico de Obra y Equipamiento a elaborar.

La experiencia del personal propuesto por EL CONTRATISTA, se podrá acreditar con cualquiera de los siguientes documentos: (i) copia simple de contratos y su respectiva conformidad o (ii) constancias o (iii) certificados o (iv) cualquier otra documentación que, de manera fehaciente demuestre la experiencia del personal profesional propuesto.

Todos los profesionales del equipo técnico de EL CONTRATISTA que participen, elaboren y suscriban, de acuerdo con las exigencias normativas, los estudios, especificaciones, planos, metrados, costos, etc., materia de la consultoría de obra, deberán ser titulados, colegiados y estar habilitados para el ejercicio profesional en el Colegio Profesional que les corresponda; lo cual deberá ser acreditado por EL CONTRATISTA al inicio de la prestación efectiva de los profesionales en el servicio, y durante el plazo que dure el mismo. Para el procedimiento de selección se acreditará este requisito con una copia simple del título profesional.

Se precisa que, para efecto del reconocimiento y evaluación de la experiencia efectiva del personal profesional clave que será evaluado, sólo será posible de acreditación en el presente proceso aquella experiencia que el profesional haya obtenido contando con las condiciones legales para el ejercicio de su profesión, esto es: titulado, colegiado y habilitado por el colegio profesional, según corresponda.

A fin de garantizar el cumplimiento de los plazos de ejecución de la consultoría, el personal profesional que participe en ella deberá expresar por escrito su dedicación al desarrollo del servicio.

La relación contractual que se derive del otorgamiento de la Buena Pro del procedimiento de selección, involucra únicamente a LA ENTIDAD y a EL CONTRATISTA, quienes suscribirán el respectivo contrato. De ninguna forma LA ENTIDAD tiene relación contractual o laboral con el equipo de profesionales de EL CONTRATISTA

En cumplimiento de lo establecido en el Reglamento de la Ley de Contrataciones del Estado el personal que presente EL CONTRATISTA deberá ser, obligatoriamente, el que desarrolle directamente los servicios contratados, salvo casos aislados debidamente justificados y previamente aceptados por LA ENTIDAD. Dicho compromiso constituye obligación esencial de EL CONTRATISTA. Su incumplimiento es causal de resolución contractual.



Nº	CARGO	FORMACION ACADEMICA	EXPERIENCIA PROFESIONAL
01	Jefe de Proyecto	Ingeniero Civil o Arquitecto, titulado, colegiado y habilitado.	Dos (2) año de experiencia como jefe de proyecto y/o coordinador y/o director de estudios y/o jefe de estudios y/o responsable en la elaboración y/o evaluación y/o supervisión de expedientes y/o estudios de pre-inversión, iguales y/o similares al objeto de convocatoria.
02	Especialista en Arquitectura	Arquitecto, titulado, colegiado y habilitado.	Un (1) año de experiencia como especialista de arquitectura en edificaciones, especialista en arquitectura en diseño de edificaciones y señalización y/o especialista en diseño arquitectónico y/o especialista en



			seguridad o evacuación y/o especialista en arquitectura, en la elaboración y/o evaluación y/o supervisión de expedientes y/o estudios de pre-inversión, iguales y/o similares al objeto de convocatoria.
03	Especialista en Estructuras	Ingeniero Civil titulado, colegiado y habilitado.	Un (1) año de experiencia como especialista de estructuras y/o especialista estructural y/o jefe de estructuras y/o supervisor de estructuras en la elaboración y/o evaluación y/o supervisión de expedientes y/o estudios de pre-inversión, iguales y/o similares al objeto de convocatoria.
04	Especialista en Instalaciones Eléctricas	Ingeniero Electricista o Mecánico Electricista titulado, colegiado y habilitado.	Un (1) año de experiencia como especialista de instalaciones eléctricas y/o especialista eléctrico y/o jefe de instalaciones eléctricas y/o supervisor de instalaciones eléctricas en la elaboración y/o evaluación y/o supervisión de expedientes y/o estudios de pre-inversión, iguales y/o similares al objeto de convocatoria.
05	Especialista en Instalaciones Sanitarias	Ingeniero Civil o Sanitario, titulado, colegiado y habilitado.	Un (1) año de experiencia como especialista de instalaciones sanitarias y/o especialista sanitario y/o jefe de instalaciones sanitarias y/o supervisor de instalaciones sanitarias en la elaboración y/o evaluación y/o supervisión de expedientes y/o estudios de pre-inversión, iguales y/o similares al objeto de convocatoria.



NOTA:

- Se consideran servicios similares correspondiente a la actividad de elaboración y/o evaluación y/o supervisión de expedientes y/o estudios de pre-inversión, a creación y/o construcción y/o mejoramiento y/o reconstrucción y/o ampliación y/o instalación (o combinación de estos) de: infraestructuras educativas, infraestructuras de salud, y/o similares por la naturaleza de construcción.
- La experiencia efectiva en el presente proceso comenzará a computarse desde la colegiatura.
- Para todos los profesionales propuestos, se considerará la experiencia en los últimos 25 años a la fecha de presentación de propuestas.
- La colegiatura y habilitación de los profesionales debe requerirse para el inicio de su participación efectiva en la ejecución de la prestación, tanto para los profesionales titulados en el Perú como para los titulados en el extranjero.
- El postor no debe utilizar personal de la entidad para el desarrollo parcial o total del Expediente Técnico, lo cual será causal de resolución del contrato.
- En caso de no presentar este equipo profesional completo, la propuesta será descalificada. Los profesionales serán calificados de acuerdo con lo establecido en las bases.
- La experiencia de todo el personal asignado se contabilizará a partir de la fecha en que el profesional se encuentre registrado en el respectivo Colegio Profesional.
- Los profesionales que conformen el equipo del consultor deberán acreditar sus títulos profesionales correspondientes y la experiencia necesaria para los cargos que desempeñaran en el proyecto.



A. SUSTITUCION DE PROFESIONALES QUE CONFORMAN EL EQUIPO TECNICO PROFESIONAL DEL CONTRATISTA:

Según lo establecido en el último párrafo del Artículo 190° del Reglamento de la Ley de Contrataciones del Estado, es exclusiva responsabilidad de EL CONTRATISTA ejecutar su prestación con el plantel profesional ofertado. LA ENTIDAD tiene el derecho de solicitar el cambio del profesional o de los profesionales del equipo técnico propuesto, en caso se observe más de una (1) ausencias y/o inasistencias a las reuniones de coordinación programadas por LA ENTIDAD, o en caso que el Profesional no cumpla sus funciones apropiadamente, sin perjuicio de la aplicación de la penalidad respectiva. Cabe indicar que no está permitido suplir al profesional principal por un asistente.

Excepcionalmente y de manera justificada el contratista puede solicitar a la Entidad le autorice la sustitución del profesional propuesto, en cuyo caso el perfil del reemplazante no afecta las condiciones que motivaron la selección del contratista.

La sustitución del personal propuesto se solicita a la Entidad quince (15) días antes que se culmine la relación contractual entre el contratista y el personal a ser sustituido; si dentro de los ocho (8) días siguientes de presentada la solicitud la Entidad no emite pronunciamiento se considera aprobada la sustitución.

Ningún profesional reemplazante podrá elaborar y/o suscribir informes y/o productos si no ha sido aceptado previa y formalmente por LA ENTIDAD. En ese entendido, EL CONTRATISTA deberá prever los tiempos necesarios para el trámite y aceptación del cambio de profesionales, a fin de que no afecte los plazos pactados para la presentación de los entregables ya que, de incurrir en atrasos, se aplicarán las penalidades que correspondan.

De autorizarse el cambio de profesional, la carta de acreditación del nuevo profesional será remitida a EL CONTRATISTA dentro de los Cinco (5) días hábiles a partir de la autorización por LA ENTIDAD. EL CONTRATISTA es responsable de los tiempos que demande lo pre- citado, no existiendo ampliación de plazo de los entregables.

En caso se identifique que alguno de los profesionales que conforman el Equipo Técnico Profesional de EL CONTRATISTA no cumple con la subsanación de observaciones de los productos de su especialidad de manera oportuna, correcta y coherente, es decir, las observaciones son reiterativas, o no participa por segunda vez consecutiva en las reuniones convocadas por LA ENTIDAD; ésta podrá solicitar a EL CONTRATISTA su cambio inmediato, por un profesional con las mismas calificaciones establecidas en los presentes términos de referencia.

Para todo el personal que sea requerido, el Certificado de Habilitación Profesional y Colegiatura deberá ser emitido por el colegio profesional correspondiente y será presentado por los profesionales de EL CONTRATISTA antes de su participación efectiva en la ejecución del servicio.

B. CALIDAD Y NIVEL DE EXIGENCIA DE LA PRESTACION:

La calidad del Expediente Técnico de Obra y Equipamiento definitivo a elaborarse, y de los estudios que lo sustentarán, debe ser la apropiada. En el logro de este objetivo LA ENTIDAD exigirá un alto desempeño y compromiso a EL CONTRATISTA.

El nivel de exigencia es alto, por consiguiente, en el entendido de que EL CONTRATISTA y su Equipo Técnico Profesional cuentan con la experiencia, el conocimiento técnico y el profesionalismo requerido para las prestaciones





requeridas; no se aceptará, bajo ninguna circunstancia, ninguna incongruencia, omisión, incompatibilidad o defecto de ninguna índole en los servicios o documentos que éste prestará, desarrollará o elaborará para LA ENTIDAD.

En este orden de ideas, LA ENTIDAD revisará y observará los documentos elaborados por EL CONTRATISTA las veces en que así lo considere necesario, hasta que éstos alcancen el nivel técnico esperado y precisado en los presentes Términos de Referencia. EL CONTRATISTA deberá rectificar dichos documentos en cada una de estas oportunidades, a su costo, hasta la entera satisfacción de LA ENTIDAD.

18.3. DEL EQUIPAMIENTO:

Nº	EQUIPAMIENTO	CANTIDAD
01	Plotter	01
02	Camioneta 4x4	01
03	Computadora de escritorio o Portátil mínimo Intel Core I5	01
04	Impresora Operativa	01

18.4. DE LA EXPERIENCIA DEL CONSULTOR DE OBRA EN LA ESPECIALIDAD

El postor debe acreditar un monto facturado acumulado equivalente a **DOS (02) VECES EL VALOR REFERENCIAL**, por la contratación de servicios de consultoría de obra iguales o similares al objeto de la convocatoria, durante los diez (10) años anteriores a la fecha de la presentación de ofertas que se computarán desde la fecha de la conformidad o emisión del comprobante de pago, según corresponda.

Se consideran servicios de consultoría de obra similares correspondiente a la actividad de elaboración de expedientes técnicos o elaboración de estudios definitivos, a creación y/o construcción y/o mejoramiento y/o reconstrucción y/o ampliación y/o instalación (o combinación de estos) de: infraestructuras educativas en general.

19. ADELANTOS:

La Entidad NO OTORGARA adelantos para la ejecución de la prestación de servicio.

20. ACTIVIDADES

PLAN DE TRABAJO

Reconocimiento del terreno

A fin de verificar in situ la realidad de la problemática, se deberá efectuar un minucioso recorrido de la zona donde se encuentra el área de influencia. En este reconocimiento, comprobará cualquier modificación que se haya presentado en el área del Proyecto respecto de la información existente en la etapa de pre inversión, procurando actualizar cualquier cambio producido por nuevas instalaciones o construcciones, cambios en la topografía o cualquier otra característica física del área del Proyecto.



Se recopilará y revisará toda información existente que esté relacionado con el proyecto que se va a desarrollar teniendo como marco normativo vigente la Directiva N° 001-2019- EF/63.01. Directiva General del Sistema Nacional de Programación Multianual y Gestión de Inversiones.

En esta etapa el Consultor evaluará íntegramente, comprobará y verificará las condiciones en que se encuentra el terreno a fin de establecer cualquier modificación que se haya presentado en las áreas destinadas al proyecto, respecto de la información existente debiendo actualizar cualquier cambio producido en contraste al considerado en el perfil. Además, se verificará la topografía o cualquier otra característica o condicionante física que se haya presentado en esas áreas; que deba tener en cuenta en el estudio.

El consultor deberá identificar en forma coordinada con la Entidad, el terreno o ambiente que serán utilizados para el plan de contingencia, realizando los trámites correspondientes conjuntamente con la Entidad.

ESTUDIO DE DEMANDA

El estudio de demanda sustenta los trabajos de compatibilidad entre dimensionamiento del proyecto y el cálculo de la población demandante. El consultor deberá considerar para el cálculo de demanda la población estudiantil según las nóminas de matrícula y actas de evaluación de por lo menos de los últimos 05 años, con la metodología de proporciones para el primer año y de cascada para los siguientes.

ESTUDIO TOPOGRÁFICO

El estudio topográfico sustenta los trabajos de reconocimiento de los factores físicos del terreno configuración superficial área, forma pendiente o desnivel; ubicación descripción de las edificaciones y servicios existentes.

CRITERIOS BÁSICOS:

1. Saneamiento Físico legal
2. Incompatibilidad de ubicación (Describir las 18 incompatibilidades con respecto a la I.E.)
3. Servicios básicos
4. Factores físicos del terreno
5. Norma
 - a. Norma técnica A040 RNE.
 - b. Norma técnica A030 RNE
 - c. Norma técnica A050 RNE
 - d. Resolución de secretaria general N° 239 - 2018 - MINEDU
 - e. Resolución Viceministerial N° 104-2019-MINEDU
6. Evitar interferencias
7. Prohibido en zonas de alto riesgo no mitigable.
8. Consideración a tener en cuenta para el estudio Topográfico

Para el caso de intervenciones que se realicen en II.EE publicas durante la fase de Formulación, Evaluación y Ejecución de las mismas, en el marco del Sistema Nacional de Programación Multianual y Gestión de inversiones, cuando se considere necesario, se deberá requerir:

 - a. En el levantamiento topográfico:





- Plano de ubicación y accesos.
 - Polígono perimétrico, indicando los vértices, además de señalar el área (m²) y perímetro (m), con su respectivo cuadro de datos técnicos.
 - Secciones de vías, contenido como mínimo una sección por cada vía colindante al predio, si la vía es variable es conveniente realizar todas las secciones necesarias que contengan dichas variables.
 - Datum oficial WGS84 y el sistema de Coordenadas UTM y la zona donde se encuentre levantando el predio (el Perú se encuentra situado en las zonas 17, 18 o 19), opcionalmente también presentar en digital en el sistema de coordenadas Provisional Sudamericano 56 (PSAD56)
 - Orientación del Norte Magnético, coincidiendo con la que se consigne en el plano de ubicación.
 - Memoria descriptiva incluyendo registro fotográfico (100 fotos como mínimo).
- b. En los planos de levantamiento topográfico:
- Ubicación de elementos que conforman la infraestructura educativa (aulas, servicios higiénicos, oficinas, auditorios, laboratorios, veredas, jardines, patios, cerco perimétrico, losas o campos deportivos, canales o acequia, muros de contención, ircas, entre otros).
 - Número de puntos y estaciones
 - Ubicación y localización exacta del Bench Mark (BM)
 - Área del terreno y área construida.
 - Verificación de existencias de redes públicas eléctricos y de telefonía y acometidas.
 - Verificación del sistema eléctrico existente.
 - Determinación de antigüedad de redes eléctricas.
 - Verificación de existencia de redes de agua y desagüe.
 - Conexiones domiciliarias de agua y desagüe.
 - Estructuras de almacenamiento de agua.
 - En aquellos terrenos con un pendiente promedio mayor o igual a 5%, contemplar curvas



NOTA:

- Tomar en consideración la Directiva N° 001-2019-MINEDUA/MGI-PRONIED Orientaciones para la Asistencia Técnica a Expedientes Técnicos que mejoren la calidad de Proyectos de inversión a cargo de los Gobiernos Regionales y Gobiernos Locales. Para los Estudios Topográficos.
- Tomar en consideración las Recomendaciones técnicas para la actualización de estudios básicos para expedientes técnicos. Ver Página Web:
<https://cdn.www.gob.pe/uploads/document/file/1378214/Estudios%20b%C3%A1sicos%20de%20expediente%20t%C3%A9cnicos%20Topograf%C3%ADa.pdf>

ESTUDIO DE MECANICA DE SUELOS

El estudio de mecánica de suelos con fines de cimentación sustenta los trabajos de identificación de la calidad del suelo, para asegurar la estabilidad y permanencia de las obras para promover la utilización racional de los recursos. Para este estudio se tomará en cuenta lo descrito en anexo de estudio de mecánica de suelos, las especificaciones técnicas fueron tomadas de la Resolución de secretaría general



N°239-2018 - MINEDU Norma Técnica de Criterios Generales de diseño para infraestructura de Educación Resolución Viceministerial" 010-2022- MINEDU Norma Técnica de Criterios de Diseño para infraestructura educativa del nivel inicial.

Para el caso de intervenciones que se rehacen en instituciones educativas públicas, estas deberán desarrollarse en el marco de la fase de formulación, evaluación y ejecución del sistema de programación multianual y gestión de inversiones, y cuando se considere necesario se debe requerir como mínimo un informe técnico preliminar de mecánica de suelos, el cual debe ser elaborado por un ingeniero civil como profesional responsable (PR) quien debe cumplir los siguientes requerimientos.

- Realizar no menos de 3 calicatas de observación pudiendo a criterio del profesional responsable, realizar un mayor número, a una profundidad no menor de 3m, tratando de cubrir la mayor área posible y determinar la existencia de napas freáticas.
- Si la profundidad mencionada se constata la existencia de turba, suelo orgánico, rellenos no controlados (rellenos de desmonte sanitarios, industriales, entre otros) u otro estrato débil que a juicio del PR pueda afectar la estabilidad de las edificaciones proyectadas el PR da las recomendaciones del caso, indicando las alternativas de solución Asimismo debe evaluar el entorno del terreno investigado con la finalidad de recomendar estudios complementarios, cuando se detecté la presencia arcillas expansivas, suelos colapsables o fallas geológicas. Cuando las condiciones no sean las adecuadas para cimentar debe contemplar lo señalado en las normas del sector educación y en el RNE, en cuanto a las características del terreno a elegir. Sobre la base de la experiencia del PR, este determina la profundidad de desplante de cimentación, de donde se extraen el número de muestras de suelo que sean necesarias mínimo una por calicata, con fines de realizar ensayos normados para la clasificación de suelos según el sistema unificado de clasificación de suelos (SUCS).
- Una vez culminado el suelo de fundación, el PR estima la capacidad de soporte del suelo, pudiendo realizar cálculos teóricos para la obtención de la capacidad admisible del suelo con información obtenida.
- Una vez culminado el trabajo de campo, recopilad la información y realizado el trabajo de gabinete se elabora el informe técnico preliminar de mecánica de suelos suscrito por el profesional responsable, dicho informe técnico preliminar de mecánica de suelos suscrito por el profesional responsable, dicho informe debe contemplar como mínimo los siguientes puntos:
 - o Los perfiles estratificados de las calicatas exploradas y su clasificación SUCS.
 - o Estimación de la profundidad de cimentación y estrato donde cimentar.
 - o Estimación de la capacidad admisible del suelo.
 - o Determinación de presencia de aguas subterráneas y altura el nivel freático.
 - o Si existiese napa freática alta Verificar la presencia del fenómeno de licuación de suelos.
 - o Fotografías sobre el sondeo geotécnico en campo
 - o Conclusiones y recomendaciones.





La evaluación del informe de estudio de mecánica de suelos, se realiza de acuerdo a las exigencias de las normas técnicas vigentes E 030 y E 050.

NOTA:

- Tomar en consideración la Directiva N° 001-2019-MINEDUA/MGI-PRONIED Orientaciones para la Asistencia Técnica a Expedientes Técnicos que mejoren la calidad de Proyectos de inversión a cargo de los Gobiernos Regionales y Gobiernos Locales. Para los Estudios Topográficos.
- Tomar en consideración las Recomendaciones técnicas para la actualización de estudios básicos para expedientes técnicos. Ver Página Web:
<https://cdn.www.gob.pe/uploads/document/file/1378214/Estudios%20b%C3%A1sicos%20de%20expediente%20t%C3%A9cnicos%20Topograf%C3%ADa.pdf>

Los ensayos a realizar se deberán adecuar a los dispuesto en la Norma Técnica E 050 Suelos y Cimentaciones Artículo 14 Técnicas de exploración de campo para EMS. (Tabla N°2 Técnica de exploración de campo, Tabla N°3 Aplicación y limitaciones de los ensayos, Tabla N°4 Tipos de Muestras, Tabla N°5 Ensayos de Laboratorio) Los ensayos mínimos a realizar serán:

- Método de ensayo para determinar el contenido de humedad.
- Método de ensayo para el análisis granulométrico.
- Método de ensayo para determinar el límite líquido, límite plástico e índice de plasticidad de suelos.
- Método de clasificación de suelos con propósitos de ingeniería en sistema SUCS.
- Método de ensayo para determinar el peso volumétrico del suelo cohesivo.
- Método de ensayo para la compactación de suelos.
- Método de ensayo normalizado para la medición del potencial de colapso de suelos
- Método de ensayo Para la determinación cuantitativa de sulfatos solubles en suelos Y agua subterránea.
- Método de ensayo normalizado para la determinación del hinchamiento unidimensional o potencial de asentamiento de suelos cohesivos
- Método de ensayo para la determinación de cloruros solubles en suelos y agua subterránea.
- Método de ensayo para la determinación del contenido de sales solubles y aguas subterráneas.
- Método de ensayo de penetración estándar SPT o ensayo triaxial (CU, UU) NTP 339 133.
- Método de ensayo estándar para la resistencia a la compresión no confinada de suelos cohesivos.
- Método normalizado de ensayo para propiedades de consolidación unidimensional de suelos.
- Método de ensayo para la compactación de suelos en laboratorio utilizando una energía modificada.
- Método de ensayo para la determinación del CBR.
- Método de ensayo para determinar el coeficiente de conductividad hidráulica (para Fines de percolación de plantas de tratamiento).
- Adicionalmente se deberá considerar:
- Diseño de mezclas para $f'c = 175 \text{ kgf/cm}^2$ $f'c = 210 \text{ kgf/cm}^2$
- Estudio de canteras
- Estudio de disponibilidad de agua para construcción.





- Características de relleno controlado según disponibilidad de materiales de la zona.

Todos los cálculos deberán ser debidamente sustentados, colocando la fuente de las formulaciones empleadas y en unidades del sistema internacional (o sistema técnico de unidades). Los valores empleados para la determinación de capacidad de carga y asentamiento total. En ambos casos se deberá proporcionar los resultados para diferentes dimensiones (B) y profundidad de desplante (Df) de cimentaciones. Se deberán proporcionar todos los parámetros de resistencia al corte necesarios para el diseño de cimentaciones accesos y muros de retención:

Se deberá proporcionar perfiles unidimensionales y bidimensionales a partir de los puntos de exploración calicatas. También se deberá realizar exploraciones en zonas de acceso fuera del área de intervención.

ESTUDIO DE EVALUACION DE RIESGOS

La evaluación de riesgos ante desastres naturales sustenta los factores del entorno que inciden en el terreno y pueden determinar el emplazamiento de la infraestructura educativa.

Dicho aspecto está orientado a identificar el nivel de riesgo y adoptar medidas estructurales y no estructurales de prevención y reducción del riesgo ante desastres ocasionados por fenómenos naturales para el estudio de EVAR se tomará en cuenta los lineamientos del informe de evaluación de riesgos y desastres en proyectos de infraestructura educativa resolución jefatura N°058-2020-CENEPRED.

En ese sentido el consultor deberá garantizar que el estudio sea elaborado por un profesional especialista acreditado por CENEPRED quien deberá acreditar su participación mediante una declaración jurada y que demuestre fehacientemente su registro en el RENAERD.

Esta documentación será presentada adicionalmente a la propuesta técnica.



ESTUDIO DE DEMOLICIÓN

El proyecto de demolición es el sustento técnico descriptivo y grafico de los trabajos a realizar para la demolición. parcial o total de edificaciones existentes, donde se describen las características del edificio y/o elemento a derribar, así como el procedimiento a seguir. Considerar las recomendaciones en el anexo de demolición adjunto al presente.

El contenido debe presentar la siguiente estructura:

MEMORIA DESCRIPTIVA

- a. Antecedentes y descripción (de cada módulo y obra exterior)
- b. Alcance de la demolición

INFORME TÉCNICO

- a. Estado de Conservación de cada módulo
- b. Sustento técnico de demolición

PLANOS DE DEMOLICION

- a. infraestructura existente
- b. Señalar alcance de la demolición
- c. Cuadro resumen



DISEÑO ARQUITECTONICO

Corresponde al planteamiento técnico de la solución Arquitectónica con una distribución adecuada de los espacios según los requerimientos normativos y según el Nivel de atención del centro educativo.

El Consultor deberá tomar en cuenta los estudio de pre inversión del proyecto como base del Programa Arquitectónico, debiendo además contemplar los requerimientos normativos específicos del sector EDUCACION, en cuanto refiere a ambientes y sus áreas respectivas, siendo las Normas del Sector las que determinan el diseño final de la propuesta a pesar de no existir ambientes en el Perfil de Proyecto.

La propuesta Arquitectónica como parte inicial corresponde al desarrollo del Programa Arquitectónico, para lo cual la primera acción corresponde a la determinación del Programa Arquitectónico. El programa arquitectónico en lo que respecta áreas a contemplarse deben ser "interiores", el diseño de la distribución debe estar acorde a lo estipulado en las normas del Sector Según el Nivel de atención, siendo entera responsabilidad del Proyectista la coherencia con esta, la Sub Gerencia de Estudio en su afán de dar las facilidades permitirá la aprobación por etapas, pudiendo realizar las consultas previas, antes del desarrollo del proyecto en tema de conflicto. No se debe esperar a la presentación formal o respuestas formales para dar solución a controversias en relación a la Arquitectura.

Será responsabilidad del Consultor la presentación del proyecto arquitectónico (elaborado por el especialista en Arquitectura) teniendo en cuenta la norma A10 RNE (Condiciones Generales de Diseño) y la normativa vigente "Criterios de Diseño para Locales Educativos del nivel inicial" R.V.M. N°010-2022-MINEDU "norma técnica de criterios generales para diseño de infraestructura educativa". También deberá definir los acabados, detalles y especificaciones técnicas del proyecto arquitectónico de acuerdo a las normas vigentes y a la zona de ejecución del proyecto, debiendo presentar planos memoria descriptiva y especificaciones técnicas.

Además, se debe tener en cuenta los requerimientos para la accesibilidad de personas con discapacidad (Norma A 120 RNE), además los requisitos de seguridad mencionadas en la norma A130 RNE y Normas Técnicas de Edificación G050 Seguridad durante la Construcción. Las cuales a través de la Gerencia Regional de infraestructura se encargará de verificar a través de los evaluadores el cumplimiento de dichos requerimientos.

DISEÑO ESTRUCTURAL

Corresponde la solución Estructural de la propuesta planteada por la especialidad de arquitectura tomando en cuenta los requisitos particulares según el tipo de edificación. La particularidad General para el sector educativo corresponde a proponer edificaciones que tengan la capacidad de ser puntos de reunión en casos de desastres esto equivale a tener en consideración las mejores condiciones a nivel estructural de las edificaciones, para ellos se deben dar cumplimiento a los exigido en la NTE E.030 del RNE vigente, siendo un requisito imprescindible la definición del tipo de edificación:





Tabla N° 5 CATEGORÍA DE LAS EDIFICACIONES Y FACTOR "U"		
CATEGORÍA	DESCRIPCIÓN	FACTOR U
A Edificaciones Esenciales	A1: Establecimientos de salud del Sector Salud (públicos y privados) del segundo y tercer nivel, según lo normado por el Ministerio de Salud.	Ver nota 1
	A2: Edificaciones esenciales cuya función no debería interrumpirse inmediatamente después de que ocurra un sismo severo tales como: <ul style="list-style-type: none">- Establecimientos de salud no comprendidos en la categoría A1.- Puertos, aeropuertos, locales municipales, centrales de comunicaciones. Estaciones de bomberos, cuarteles de las fuerzas armadas y policía.- Instalaciones de generación y transformación de electricidad, reservorios y plantas de tratamiento de agua.	1,5
	Todas aquellas edificaciones que puedan servir de refugio después de un desastre, tales como instituciones educativas, institutos superiores tecnológicos y universidades. Se incluyen edificaciones cuyo colapso puede representar un riesgo adicional, tales como grandes hornos, fábricas y depósitos de materiales inflamables o tóxicos. Edificios que almacenen archivos e información esencial del Estado.	

Como se puede apreciar las edificaciones a plantearse deben tener la solución estructural basada en el cuadro, Edificación Esencial, bajo este criterio se entiende que se debe dar las mejores condiciones de rigidez de la estructura buscando la conformación de los elementos estructurales que garanticen el cumplimiento de la NTE E.030 en relación a desplazamiento de sus ejes (X y Y) para ellos el planteamiento debe garantizar mediante un análisis estructural la configuración geométrica y los desplazamientos, donde se considerara el análisis sísmico, tanto estático como dinámico, según las recomendaciones de la norma.

Determinado el Análisis se procederá al Diseño Estructural de los elementos según corresponda bajo la Normatividad Vigente NTE E.060 y al Código ACI 318-14. La información del diseño, así como de los archivos digitales que conforman el mismo deben ser presentados como parte del Expediente de manera "Obligatoria".

Será responsabilidad del Consultor la verificación del estudio realizado por el especialista estructural en la determinación y/o adecuación de las cimentaciones a usar en el proyecto, tanto para los módulos como para los cercos, portadas de ingreso, cisterna, etc. tomando como información básica los estudios de suelos, debiendo definir que alternativa de cimentación corresponde utilizar, determinar las profundidades de cimentación de los módulos que tipo de cemento debe usarse, si hubiera necesidad de aditivos. asimismo, de indicarse en los estudios de suelos, deberá adecuar los cimientos a exigencias adicionales que no estuviesen contempladas en los proyectos sistémicos, de igual manera indicará el tratamiento que se deberá dar a la subrasante de los patios, veredas y pisos interiores. El resto de la estructura se mantendrá igual a lo concebido en los proyectos de estructuras de los sistémicos.



Es obligatorio el cumplimiento, en lo que corresponda, de la Normas vigentes indicadas en los términos de referencia según el Reglamento Nacional de Edificaciones, así como la presentación de los planos, memoria descriptiva, memoria de cálculo y especificaciones técnicas.

ESPECIALIDAD INSTALACIONES SANITARIAS

Será responsabilidad del consultor la determinación del adecuado funcionamiento de las redes de agua y desagüe, tanto exteriores como interiores, elaborado por el ingeniero Sanitario, así como determinar, de ser necesario, un sistema adecuado de drenaje pluvial, de manera que la obra quede protegida ante eventuales presencia de lluvias. Asimismo, deberá definir la acometida de agua, las salidas de desagüe, cuando existan redes públicas, en caso de no existir redes públicas de desagüe, deberá plantear la mejor alternativa de solución ya sea esta con sistemas de pozos percoladores o zanjas filtrantes.

Es obligatorio el cumplimiento, en lo que corresponda, de la Normas vigentes indicadas en los términos de referencia según el Reglamento Nacional de Edificaciones, así como la presentación de los planos, memoria descriptiva, memoria de cálculo, especificaciones técnicas y metrados respectivos.

Para las instalaciones Sanitarias se debe basar en lo especificado en la NTE IS.010 del RNE, se debe presentar el proyecto considerando en principio el abastecimiento de los servicios de agua y desagüe, cuando se tenga acometida, el diseño se debe realizar en base a métodos convencionales para determinar los diámetros de tuberías (método de Hunter), se debe realizar el cálculo de elementos de almacenaje de agua.

En relación al sistema de Desagüe, si se tiene definido la posibilidad del uso de agua en forma permanente se deberá realizar un diseño de desagüe por arrastre, conectando a la red pública de desagüe.

PLANTEAMIENTO TÉCNICO DE INST. SANITARIAS

Considerando que el área de emplazamiento propuesto ocupa el terreno de propiedad de Ministerio de Educación en el que existen redes de agua y desagüe, en esta especialidad debe tenerse especial cuidado en que los diseños de las nuevas redes propuestas sean debidamente evaluados para sustentar nuevas conexiones domiciliarias de agua y desagüe.

El Consultor debe evaluar las necesidades de suministro de agua y el diseño del sistema correspondiente, de la nueva construcción, debiendo considerar el Diseño integral de las redes de agua y desagüe. El Consultor debe establecer los sistemas de todo lo anterior, en concordancia con las normas y disposiciones vigentes, debiendo considerar lo siguiente:

SISTEMA DE AGUA FRÍA

- Abastecimiento desde la red pública hasta el sistema de almacenamiento.
- Cálculos de la demanda de agua, volumen de almacenamiento y regulación de agua para dotación diaria de consumo y reserva contra incendio.
- Cálculos justificatorios para el sistema de presurización para régimen normal de distribución. Selección de los dispositivos de control y funcionamiento de los equipos de presurización.
- Diseño de la red de distribución horizontal, alimentadores verticales, control de consumo.





- Cálculo justificatorio para determinar el diámetro y recorrido de las tuberías de la red de agua fría, tuberías de distribución a los puntos de utilización.
- Cálculo justificatorio de la red de agua para riego de jardines.
- Soportes de apoyo y fijación de tuberías

SISTEMA DE TRATAMIENTO DE AGUA

- Cálculos y evaluación del nivel de tratamiento de agua necesario, para los servicios
- especializados que lo requieran.
- Desinfección del agua.
- Tratamiento de agua para ablandamiento especial

SISTEMA CONTRA INCENDIO

- Reserva reglamentaria. volumen de agua conveniente para seguridad.
- Equipamiento para presurización y disponibilidad permanente de agua contra incendio.
- Red para gabinetes de operación manual y uso interno.
- Conexión de válvula siamesa, válvulas angulares e hidrantes, de acuerdo al RNE.
- Cálculo justificatorio para determinar el diámetro y recorrido de las tuberías de la red de agua contra incendios. tuberías de distribución a los puntos de utilización, indicando caídas de presión y caudales por cada servicio.
- Distribución general de extintores portátiles. apropiados para cada zona de servicio de acuerdo a la Norma Técnica vigente / Protección y señalización de tuberías. de acuerdo a Normas ASTM.
- En los tramos largos de la red deberán ser acopladas.

SISTEMA DE COLECTORES PARA AGUAS SERVIDAS:

- Se diseñarán dos redes de colectores, separadas en, aguas grises procedentes de lavandería, cocina, duchas y lavatorios. aguas negras procedentes de inodoros, urinarios y otros aparatos sanitarios.
- Red de ventilación sanitaria.
- Cálculo justificatorio para determinar el diámetro y recorrido de las tuberías de la red de desagüe y ventilación.
- Colectores verticales y horizontales hasta su descarga en la red correspondiente.
- Trampas de grasa para cocina, cafetería y zona de mantenimiento con grasas. y Trampas de yeso en ambientes en que se requiera.
- Tanques para diluir aguas servidas con residuos químicos, de ser necesario.
- Sumideros y drenaje de zonas abiertas. para escurrimiento de eventuales lluvias o aguas superficiales.
- Cámara de recolección de desagües en sótanos y equipo de bombeo. hasta la red de descarga.
- Soportes de apoyo y fijación de tuberías.
- Protección y señalización de tuberías

SISTEMA DE TRATAMIENTO DE AGUAS SERVIDAS (AGUAS GRISES):

- Evaluación del nivel de tratamiento de las aguas servidas, debidamente Justificado.
- Cálculos justificatorios e cada uno de los procesos unitarios proyectados.
- El nivel de tratamiento deberá tener un alto grado de asepsia para el uso de riego de jardines internos





SISTEMA DE AGUA PLUVIAL

- Recolección y evacuación De agua pluvial a niveles de piso y techo.
- Montantes de evacuación de agua pluvial.
- Cálculo Justilicatorios para determinar el diámetro y recorrido de las tuberías de evacuación de aguas pluviales, indicando caudales para cada caso.
- Acondicionamiento de su disposición final hacia el servicio público u otro punto de evacuación.

APARATOS SANITARIOS

- Especificaciones técnicas que consideren aparatos, griferías y accesorios de primera calidad, de consumo reducido de agua y grifería de funcionamiento con tecnología vigente.
- Deben cumplir las condiciones señaladas en el RNE para hospitales.
- En los servicios públicos serán accionados con fluxómetros empotrados.
- En los servicios especializados serán accionados con sensores electrónicos.
- En caso de ser necesario, posterior a las trampas de desagüe, deberán incluir tratamiento preliminar antes de su empalme a la red secundaria de desagüe.
- Codificación de aparatos sanitarios por sectores, para uso en el servicio de mantenimiento.
- Caracterización de aguas residuales y análisis físicos químicos y bacteriológicos del agua – Pozo.
- Disposición final y autorización de vertimientos de aguas residuales.

ESPECIALIDAD INSTALACIONES ELECTRICAS Y COMUNICACIONES

Será responsabilidad del consultor la determinación del adecuado sistema eléctrico a utilizar en el desarrollo de las acometidas a los módulos y de las redes eléctricas exteriores, realizado por el especialista electricista debiendo para esto solicitar la información necesaria a las entidades prestadoras de este servicio, asimismo, será su responsabilidad el darle seguridad al local escolar ante la presencia de fenómenos atmosféricos. de presentarse estos en la zona.

Es obligatorio el cumplimiento. en lo que corresponda. de las normas vigentes indicadas en los términos de referencia, así como la presentación de los planos, memoria descriptiva, memoria de cálculo. especificaciones técnicas y metrados respectivos.

Para las instalaciones Eléctricas, se debe basar en lo especificado en el RNE y en el Código Nacional Eléctrico Aprobado Mediante RM N.37-2006-MEM-/DM, se debe presentar el proyecto considerando en principio el suministro de la energía eléctrica, cuando se tenga acometida de red pública. el diseño se debe rehacer en base a métodos convencionales para determinar las secciones de los conductores, desde el medidor hasta el Tablero General. Además, se realizará el cálculo de cargas por Edificaciones y Totales para verificar la capacidad instalada o el incremento de esta se determinarán las secciones de los conductores interiores para Tomacorrientes, Alumbrado e instalaciones particulares dentro de las edificaciones (Ventilación).

Cuando no se tenga servicio público de Servicio de Energía Eléctrica, se debe prever la utilización elementos complementarios para el suministro de energía eléctrica pudiéndose utilizar Paneles Solares y Otros métodos cuyos costos de Operación y



Mantenimiento estén en razón de lo establecido en el Perfil de proyecto y no exceder costos estimados en el estudio previo.

Se deberá dar prioridad a los sistemas que dependan de la energía como fuente obligatoria, cómo es el caso de Equipos de Bombeo, uso de equipos de cómputo o del uso de Aulas o Ambientes exteriores por determinadas horas, según sea el caso.

Debe existir una coordinación permanente con el especialista de Arquitectura quien determinará la iluminación y ventilación natural, así como el requerimiento de las mismas dentro de las edificaciones.

COSTOS, PRESUPUESTO Y PROGRAMACIÓN

El proyecto deberá contar con un diseño óptimo del sistema estructural a proyectar justificando de ser el caso el procedimiento desarrollado. El periodo de diseño es de 10 años o indicados en los anexos.

Los metrados del proyecto integral (módulos, obras exteriores demolición, cerco perimétrico, reforzamiento, Rehabilitación y/o demolición), deberán ser elaborados por un ingeniero civil de acuerdo a las Normas vigentes y en coordinación con los proyectistas de todas las especialidades, con la planilla de sustento de metrados respectiva.

Una vez consolidados los Metrados de todas las especialidades, se elaborarán los presupuestos desagregados en módulos, obras exteriores, demolición, cerco perimétrico, reforzamiento, rehabilitación y/o demolición, tomando como sustento la base de datos de análisis de costos unitarios proporcionada por el GOREUGRI y los precios de materiales de la zona obtenidas por los profesionales responsables del expediente técnico y Logística del GOREU, debiendo presentar metrados, sustento de Metrados, presupuesto, análisis de precios unitarios, relación de materiales, fórmulas polinómicas, cronograma de ejecución de obra, que formarán parte del Expediente Técnico.

Culminados los metrados y presupuesto, deberá realizarse la revisión y compatibilización final entre los documentos que conforman el expediente técnico a fin de que la entidad correspondiente proceda a la aprobación del expediente técnico, quedando así apto para su convocatoria

ACTIVIDADES ANEXAS

- a. Tramite de factibilidad de servicios
El consultor deberá solicitar la factibilidad de los servicios ante las empresas prestadora de servicio – EPS.
- b. Saneamiento físico legal
El predio a intervenir tiene título de propiedad inscrito en registros públicos con partida registral N° I9020520, sin embargo, el consultor deberá solicitar el certificado literal y los planos de título archivado, los que deberá adjuntar al entregable de topografía.
- c. Certificado de parámetros urbanísticos
El consultor deberá solicitar el certificado de parámetros urbanísticos ante el gobierno local correspondiente.



d. Secciones viales

El consultor deberá solicitar las secciones viales ante el gobierno local correspondiente.

e. Habilitación Urbana

El consultor deberá solicitar el certificado o resolución de la habilitación urbana del predio ante el gobierno local correspondiente.

f. Permisos o autorizaciones

El consultor deberá presentar los permisos o autorizaciones de los espacios públicos o instituciones para ocupación de áreas para las obras de contingencia ante las autoridades correspondiente.

g. Tramite de certificado de inexistencias de restos arqueológicos - CIRA

Es un documento mediante el cual el Ministerio de cultura certifica que en un área determinada no existen vestigios arqueológicos en superficie. El CIRA no está sujeto a plazo de caducidad alguno.

El profesional especialista. deberá presentar la certificación, son exigencias que los organismos especializados del estado otorgan y tengan como objetivo la protección de los Restos Arqueológicos dichos permisos están en concordancia con las normativas de carácter ambiental y los permisos ambientales de los diversos sectores.

El certificado de inexistencia de restos Arqueológicos (CIRA) es un documento oficial emitido por el instituto Nacional de Cultura mediante el cual se pronuncia de manera oficial y de manera técnica en relación al contenido o no de vestigios arqueológicos en un terreno.

Por lo general el recurrente solicita la expedición de CIRA con la finalidad de usar el predio objeto del trámite para actividades mineras, de explotación energética, vías de comunicación, obras hidráulicas, instalación o plantas de producción, desarrollo agrícola, etc.



En el caso, de que la meta del Expediente Técnico difiera de la meta contractual aprobada en el perfil de Proyecto de Inversión Viable, el Consultor Externo es responsable de la elaboración del Expediente Técnico, con el sustento de sus especialistas, procederá a emitir el informe Técnico que justifique dicha diferencia.

Para el caso, el CIRA devendrá de una solicitud, y se obtendrá necesariamente para la ejecución de cualquier proyecto de inversión pública (DS N°003-2014-MC) y privada. excepto en los casos establecidos en el título VII Artículo 57, como son:

- o Áreas con CIRA emitido anteriormente.
- o Cuando se ejecuten sobre infraestructura preexistente.
- o Sobre polígonos de áreas catastradas y aprobados por el Ministerio de cultura.
- o Áreas urbanas consolidadas, siempre que sean áreas urbanas sin antecedentes arqueológicos e históricos.
- o Zonas sub acuáticas.

El CIRA será emitido por la Dirección de certificaciones, así como por las Direcciones desconcentradas de cultura (DDC), según el ámbito de sus competencias.



Para la emisión del CIRA es necesario presentar un expediente debidamente foliado, adjuntando un disco compacto conteniendo versiones digitales de textos, tablas, mapas y planos en los formatos establecidos por el ministerio de cultura (Título VII, Art 55 del RIA), el expediente deberá incluir:

- o Formulario de solicitud dirigida a la dirección de certificaciones o la dirección desconcentrada de cultura. Según el ámbito de sus competencias, indicando el número de comprobante de pago por derecho de tramitación.
- o Presentación del expediente técnico del área materia de solicitud, en dos (2) ejemplares conformados por:
 1. Plano de ubicación del proyecto de inversión, georreferenciado en coordenadas UTM indicando su Zona geográfica convencional. DATUM WGS 84, firmado por un ingeniero o arquitecto.
 2. plano del ámbito de intervención del proyecto (área a certificar) Geo referenciado en coordenadas UTM, indicando su zona geográfica convencional DATUM WGS 84, firmado por un ingeniero o arquitecto.
 3. Memoria Descriptiva del terreno (área certificar) con el respectivo cuadro de datos técnicos, presentado en coordenadas UTM indicando su zona geográfica convencional. Datum WGS 84 firmado por un ingeniero o arquitecto.

h. Elaboración del expediente de media tensión - En caso corresponda, con los contenidos mínimos requeridos por la EPS.



21. RESULTADOS ESPERADOS:

El consultor deberá entregar el estudio de inversión a nivel de expediente técnico, una vez se encuentre culminado en todas sus etapas con PRONIED, con las siguientes características:

- a) 02 ejemplares en original del expediente técnico, según el contenido mínimo exigido en el presente término de referencia y a la normativa técnica, vigente sellado y visado por los profesionales propuestos en los correspondientes acápites de su especialidad, según corresponda.
- b) 01 ejemplar en copia (una vez aprobada vía acto resolutivo) del expediente técnico.
- c) 01 una copia magnético reproducible (escaneado el expediente técnico, estudios, documentos, entre otros)

22. EXTENSION DEL COMPROMISO Y RESPONSABILIDAD DEL CONSULTOR:

El consultor se compromete expresamente a subsanar y/o rectificar, a su propio peculio, los documentos que integran el Expediente Técnico, si estos son observados durante el trámite de obtención de autorizaciones y/o licencias.

- El consultor asume estos compromisos bajo responsabilidad, para cuyo cumplimiento la entidad podrá requerirlo para subsanar observaciones, ya sea por escrito, a través de reuniones de coordinación o mediante su presencia en la obra; y en las oportunidades que sean necesarias. El consultor no podrá negarse a cumplir dicha obligación bajo excusa alguna, salvo casos fortuitos o fuerza mayor debidamente comprobada



- El compromiso que asume el Consultor, implica que absolverá las consultas en forma escrita, o en forma personal.
- El compromiso que asume el Consultor, implica que absolverá las consultas y/u observaciones que se generen durante el proceso de convocatoria para la ejecución de la obra en un plazo máximo de cinco (05) días
- El compromiso que asume el Consultor, implica que absolverá las consultas y/u observaciones que se generen durante la ejecución de obra en un plazo máximo de quince (15) días.
- El consultor asume solidariamente con los profesionales que participaron en la elaboración del estudio, la responsabilidad por el contenido de la documentación técnica que lo integra.

23. FORMA DE PAGO:

El pago de los servicios se realizará en CUATRO (04) armadas, previa conformidad de la Sub Gerencia de Estudios de la Gerencia de Infraestructura de la entidad. La Forma de Pago de la actualización del Expediente Técnico se efectuará de la siguiente manera, en concordancia con lo indicado en la PRESENTACIÓN DEL ESTUDIO:

La modalidad de pago por el servicio prestado será previa conformidad del área usuaria, el mismo que deberá ser acompañado por:

- Recibo por honorarios y/o factura.
- Copia del contrato.
- Conformidad de los entregables y/o resolución de aprobación del expediente técnico.
- Copia del RNP de consultoría de obras.
- Carta de autorización de CCI.
- Exoneración de retención si le corresponde.
- Copia de los actuados del expediente técnico, entre otros.



PAGOS	DESCRIPCION	PORCENTAJE
NINGUNO	ENTREGABLE N° 01: A LA CONFORMIDAD DE LA SUB GERENCIA DE ESTUDIOS DE LA GERENCIA DE INFRAESTRUCTURA DE LA ENTIDAD,	NINGUNO
1ER PAGO	ENTREGABLE N° 02: A LA CONFORMIDAD DE LA SUB GERENCIA DE ESTUDIOS DE LA GERENCIA DE INFRAESTRUCTURA Y A LA APROBACION DEL ENTREGABLE N° 2 POR PRONIED.	TREINTA Y CINCO (35%) del monto del contrato
2DO PAGO	ENTREGABLE N° 03: A LA CONFORMIDAD DE LA SUB GERENCIA DE ESTUDIOS DE LA GERENCIA DE INFRAESTRUCTURA Y A LA APROBACION DEL ENTREGABLE N° 3 POR PRONIED	TREINTA Y CINCO (35%) del monto del contrato
3ER PAGO	ENTREGABLE N° 03: A LA CONFORMIDAD DE LA SUB GERENCIA DE ESTUDIOS DE LA GERENCIA DE INFRAESTRUCTURA, A LA APROBACION DEL ENTREGABLE N° 4 POR PRONIED Y RESOLUCIÓN DE APROBACIÓN DEL EXPEDIENTE TÉCNICO.	TREINTA (30%) del monto del contrato



24. LUGAR Y FORMA DE PRESENTACION DE LOS EXPEDIENTES TECNICOS:

El consultor debe presentar el Expediente técnico directamente en mesa de partes de la Municipalidad Distrital de Marcará, dentro del horario de oficina (08:00 a 17:00) sito en Plaza de Armas - Marcará, Distrito de Marcará, provincia de Carhuaz, Región Ancash. de la siguiente manera:

Una vez aprobado el expediente técnico por parte de PRONIED, el consultor debe entregar el producto individualmente dos (02) originales del expediente técnico, en físico conteniendo la información magnética del estudio, debidamente aprobados, visado por las instancias correspondientes.

La Información Digital del Proyecto en CD deberá presentarse en programas originales, Microsoft Word, Excel, la programación de Obra en Microsoft Project, indicando ruta crítica, los planos digitalizados en AutoCAD, vistas 3D, base de datos del modelamiento arquitectónico, Costos en S10, base de datos del modelamiento o cálculos, la información necesaria escaneado en formato PDF y formato 01 debidamente llenado para su aprobación.

Todas las páginas que conforman el expediente técnico deberán estar enumeradas y foliados por el responsable (Profesional habilitado) de la elaboración del Estudio.

Nota: El consultor cumplirá con todos los trabajos considerados en los términos de referencia y así mismo si el término de referencia no completase algún estudio adicional o complementario el proyecto, el consultor estará obligado en terminar todos los trabajos adicionales que podría presentarse ya sea durante la elaboración del expediente técnico o durante la evaluación del proyecto.

25. RESULTADOS:

El producto final en esta etapa será la entrega del expediente técnico ACTUALIZADO para la ejecución de la Obra.

26. CONFORMIDAD DEL SERVICIO:

Contado con la aprobación del Área Usuaría, la entidad otorgara la conformidad final de los servicios. Mediante un informe de conformidad emitida por la Gerencia de Infraestructura.

27. DE LA AUTORIZACION DE NOTIFICACION POR CORREO ELECTRONICO:

El consultor está obligado a proporcionar a la entidad, su email para que se le notifique a su correo electrónico como medio de comunicación valido para el compute de plazos, aplicación de penalidades, resolución del contrato u otros relacionados al contrato suscrito en los siguientes casos:

- Incumplimiento de algunas obligaciones, observada previamente por la Entidad.
- Retraso injustificado en la ejecución de las prestaciones objeto de contrato.
- Devolución del proyecto para la absolución de observaciones.
- Otros que la ENTIDAD crea conveniente comunicar.

Cualquier modificación de la dirección de correo electrónico y o domicilio real, procederá desde el día siguiente de recibida solo cuando sea suscrita por el



representante legal de la Empresa, el representante común del Consorcio o la persona natural, cuya firma debe estar legalizada notarialmente y debe ser comunicada por conducto notarial.

28. AUTORIZACIONES:

El consultor realizara las gestiones necesarias siempre en coordinación con el EVALUADOR designado por la Entidad.

29. OTRAS CONSIDERACIONES PARA LA EJECUCIÓN DE LA PRESTACIÓN:

Otras obligaciones del Contratista:

Levantará observaciones formuladas por el Supervisor o por la Entidad en el plazo perentorio de ser el caso.

El Consultor absolverá todas las consultas técnicas que formulará el ejecutor de los trabajos y, emitirá opinión técnica sobre modificaciones al expediente técnico; así como, por adicionales y/o deductivos a la obra de acuerdo a la normatividad de la materia.

Luego de aprobado el Expediente Técnico, el Consultor presentará a la Entidad dos ejemplares del Expediente Técnico, en físico y digital; con información de texto en Word y planos en Formato AUTOCAD versión 2013 o similar.

30. RESPONSABILIDADES POR VICIOS OCULTOS:

La revisión de los documentos por parte de la Entidad, durante la elaboración del Estudio, no exime al Consultor de la responsabilidad absoluta y total del mismo. En concordancia con el numeral 40.3 del Artículo 40° de la Ley de Contrataciones del Estado, el Consultor es el responsable por la calidad ofrecida y por los vicios ocultos de los servicios prestados por un plazo no menos de tres (03) años contados a partir de la conformidad otorgada por la Entidad.

En razón a esta responsabilidad se podrá citar al Consultor. En caso de no incurrir a la citación indicada en el párrafo anterior se hará conocer su negatividad al Tribunal de Contrataciones del Estado.

31. SUBCONTRATACION:

El contratista podrá acordar la subcontratación de parte de las prestaciones a su cargo, debiendo realizarlas en el marco de lo dispuesto en el artículo 35° del TUO de la Ley de Contrataciones del Estado - Ley N° 30225, concordante con el artículo 147° de su Reglamento, la Entidad se reserva el derecho de autorizarlas.

32. SEGUROS:

ELCONSULTOR debe contar con los seguros que correspondan para el equipo técnico profesional del proyecto y del personal que realice las visitas y trabajos de campo. Cabe precisar que esto afecta únicamente a la relación contractual entre EL CONSULTOR y su equipo de profesionales y técnicos, pues LA ENTIDAD no tiene obligaciones con aquellos.

33. CONFIDENCIALIDAD DEL CONTRATISTA:





EL CONSULTOR deberá guardar absoluta reserva y confidencialidad en el manejo de la información y documentación a la que tenga acceso durante la prestación. No podrá revelar detalles sobre el alcance del servicio a terceros, excepto cuando resulte estrictamente necesario para el cumplimiento del contrato. En ambos casos, EL CONSULTOR deberá dar cumplimiento y será responsable de la aplicación a todas las políticas definidas por LA ENTIDAD en materia de seguridad de la información.

Asimismo, la información proporcionada a EL CONSULTOR, o la que éste obtenga durante la ejecución de su prestación, serán exclusivamente aplicados o utilizados para el cumplimiento de los fines del mismo. La información a la que hace referencia consiste en estadísticas, mapas, dibujos, fotografías, planos, inventarios, documentación oficial, entre otros.

34. PROPIEDAD INTELECTUAL:

LA ENTIDAD tendrá los derechos de propiedad intelectual de todos y cada uno de los productos o entregables elaborados y proporcionados por EL CONSULTOR. Esto incluye todos los documentos, productos, diseños, cálculos, estudios, imágenes, videos, informes, planos u otros materiales que guarden relación directa con la ejecución del servicio. De ser el caso, LA ENTIDAD tiene las facultades de tomar todas las acciones necesarias a fin de obtener los derechos de autor y patentes.

En virtud de lo indicado, EL CONSULTOR no podrá transferir o negociar dicha documentación, ni aplicarla con fines ajenos a los del presente Contrato, sin autorización expresa de LA ENTIDAD. El incumplimiento de este acuerdo originará a EL CONSULTOR la aplicación de las sanciones penales que correspondan.





3.2. REQUISITOS DE CALIFICACIÓN

A	CAPACIDAD LEGAL
	HABILITACIÓN
	<p><u>Requisitos:</u></p> <ul style="list-style-type: none"> • Consultor deberá contar con el Registro Nacional de Proveedores (RNP) – consultor de obra en la especialidad CONSULTORÍA EN OBRAS URBANAS EDIFICACIONES Y AFINES con categoría "B" o superior. • Registro Único de Contribuyente (RUC) activo y habido. <p>Importante</p> <p><i>De conformidad con la Opinión N° 186-2016/DTN, la habilitación de un postor, está relacionada con cierta atribución con la cual debe contar el proveedor para poder llevar a cabo la actividad materia de contratación, éste es el caso de las actividades reguladas por normas en las cuales se establecen determinados requisitos que las empresas deben cumplir a efectos de estar habilitadas para la ejecución de determinado servicio o estar autorizadas para la comercialización de ciertos bienes en el mercado.</i></p> <p><u>Acreditación:</u></p> <p>Copia simple de Registro Nacional de Proveedores (RNP) y copia simple de ficha RUC.</p> <p>Importante</p> <p><i>En el caso de consorcios, todos los integrantes deben acreditar este requisito.</i></p>
B	CAPACIDAD TÉCNICA Y PROFESIONAL
B.1	CALIFICACIONES DEL PERSONAL CLAVE
	FORMACIÓN ACADÉMICA
	<p><u>Requisitos:</u></p> <ul style="list-style-type: none"> ❖ Jefe de proyecto: Ingeniero Civil o Arquitecto, titulado, colegiado y habilitado. ❖ Especialista en Arquitectura: Arquitecto, titulado, colegiado y habilitado. ❖ Especialista en Estructuras: Ingeniero Civil titulado, colegiado y habilitado. ❖ Especialista en Instalaciones Eléctricas: Ingeniero Electricista o Mecánico Electricista titulado, colegiado y habilitado. ❖ Especialista en Instalaciones Sanitarias: Ingeniero Civil o Sanitario, titulado, colegiado y habilitado. <p><u>Acreditación:</u></p> <p>De conformidad con el numeral 49.3 del artículo 49 y el literal e) del numeral 139.1 del artículo 139 del Reglamento este requisito de calificación se acredita para la suscripción del contrato.</p> <p>Importante</p> <p><i>De conformidad con el artículo 186 del Reglamento el supervisor, debe cumplir con las mismas calificaciones profesionales establecidas para el residente de obra. Asimismo, el jefe del proyecto para la elaboración del expediente técnico debe cumplir con las calificaciones exigidas en el artículo 188 del Reglamento.</i></p>



MUNICIPALIDAD DISTRITAL DE MARCARÁ CARHUAZ- ÁNCASH

75

"POR EL DESARROLLO DE MARCARÁ"

B.
2

EXPERIENCIA DEL PERSONAL CLAVE

Requisitos:

Nº	CARGO	FORMACION ACADEMICA	EXPERIENCIA PROFESIONAL
01	Jefe de Proyecto	Ingeniero Civil o Arquitecto, titulado, colegiado y habilitado.	Dos (2) año de experiencia como jefe de proyecto y/o coordinador y/o director de estudios y/o jefe de estudios y/o responsable en la elaboración y/o evaluación y/o supervisión de expedientes y/o estudios de pre-inversión, iguales y/o similares al objeto de convocatoria.
02	Especialista en Arquitectura	Arquitecto, titulado, colegiado y habilitado.	Un (1) año de experiencia como especialista de arquitectura en edificaciones, especialista en arquitectura en diseño de edificaciones y señalización y/o especialista en diseño arquitectónico y/o especialista en seguridad o evacuación y/o especialista en arquitectura, en la elaboración y/o evaluación y/o supervisión de expedientes y/o estudios de pre-inversión, iguales y/o similares al objeto de convocatoria.
03	Especialista en Estructuras	Ingeniero Civil titulado, colegiado y habilitado.	Un (1) año de experiencia como especialista de estructuras y/o especialista estructural y/o jefe de estructuras y/o supervisor de estructuras en la elaboración y/o evaluación y/o supervisión de expedientes y/o estudios de pre-inversión, iguales y/o similares al objeto de convocatoria.
04	Especialista en Instalaciones Eléctricas	Ingeniero Electricista o Mecánico Electricista titulado, colegiado y habilitado.	Un (1) año de experiencia como especialista de instalaciones eléctricas y/o especialista eléctrico y/o jefe de instalaciones eléctricas y/o supervisor de instalaciones eléctricas en la elaboración y/o evaluación y/o supervisión de expedientes y/o estudios de pre-inversión, iguales y/o similares al objeto de convocatoria.
05	Especialista en Instalaciones Sanitarias	Ingeniero Civil o Sanitario, titulado, colegiado y habilitado.	Un (1) año de experiencia como especialista de instalaciones sanitarias y/o especialista sanitario y/o jefe de instalaciones sanitarias y/o supervisor de instalaciones sanitarias en la elaboración y/o evaluación y/o supervisión de expedientes y/o estudios de pre-inversión, iguales y/o similares al objeto de convocatoria.

Acreditación:

De conformidad con el numeral 49.3 del artículo 49 y el literal e) del numeral 139.1 del artículo 139 del Reglamento este requisito de calificación se acredita para la suscripción del contrato.

Importante



MUNICIPALIDAD DISTRITAL DE MARCARÁ CARHUAZ- ÁNCASH

76

"POR EL DESARROLLO DE MARCARÁ"

De conformidad con el artículo 186 del Reglamento el supervisor, debe cumplir con la misma experiencia establecida para el residente de obra. Asimismo, el jefe del proyecto para la elaboración del expediente técnico debe cumplir con la experiencia exigida en el artículo 188 del Reglamento.

B CAPACIDAD TÉCNICA Y PROFESIONAL

B.3 EQUIPAMIENTO ESTRATÉGICO

Requisitos:

Nº	EQUIPAMIENTO	CANTIDAD
01	Plotter	01
02	Camioneta 4x4	01
03	Computadora de escritorio o Portátil mínimo Intel Core I5	01
04	Impresora Operativa	01

Acreditación:

De conformidad con el numeral 49.3 del artículo 49 y el literal e) del numeral 139.1 del artículo 139 del Reglamento este requisito de calificación se acredita para la suscripción del contrato.

C EXPERIENCIA DEL POSTOR EN LA ESPECIALIDAD

Requisitos:

El postor debe acreditar un monto facturado acumulado equivalente a **DOS (02) VECES EL VALOR REFERENCIAL**, por la contratación de servicios de consultoría de obra iguales o similares al objeto de la convocatoria, durante los diez (10) años anteriores a la fecha de la presentación de ofertas que se computarán desde la fecha de la conformidad o emisión del comprobante de pago, según corresponda.

Se consideran servicios de consultoría de obra similares correspondiente a la actividad de elaboración de expedientes técnicos o elaboración de estudios definitivos, a creación y/o construcción y/o mejoramiento y/o reconstrucción y/o ampliación y/o instalación (o combinación de estos) de: infraestructuras educativas en general.

Acreditación:

La experiencia del postor en la especialidad se acreditará con copia simple de (i) contratos u órdenes de servicios y su respectiva conformidad, constancia de prestación o liquidación del contrato; o (ii) comprobantes de pago cuya cancelación se acredite documental y fehacientemente, con voucher de depósito, nota de abono, reporte de estado de cuenta, cualquier otro documento emitido por Entidad del sistema financiero que acredite el abono o mediante cancelación en el mismo comprobante de pago¹.

¹ Cabe precisar que, de acuerdo con la Resolución N° 0065-2018-TCE-S1 del Tribunal de Contrataciones del Estado:

"... el solo sello de cancelado en el comprobante, cuando ha sido colocado por el propio postor, no puede ser considerado como una acreditación que produzca fehaciencia en relación a que se encuentra cancelado. Admitir ello equivaldría a considerar como válida la sola declaración del postor afirmando que el comprobante de pago ha sido cancelado"
(...)



MUNICIPALIDAD DISTRITAL DE MARCARÁ CARHUAZ- ÁNCASH

"POR EL DESARROLLO DE MARCARÁ"

Los postores pueden presentar hasta un máximo de veinte (20) contrataciones para acreditar el requisito de calificación y el factor "Experiencia de Postor en la Especialidad".

En caso los postores presenten varios comprobantes de pago para acreditar una sola contratación, se debe acreditar que corresponden a dicha contratación; de lo contrario, se asumirá que los comprobantes acreditan contrataciones independientes, en cuyo caso solo se considerará, las veinte (20) primeras contrataciones indicadas en el **Anexo N° 8** referido a la Experiencia del Postor en la Especialidad.

En el caso de servicios de supervisión en ejecución, solo se considera como experiencia la parte del contrato que haya sido ejecutada durante los diez (10) años anteriores a la fecha de presentación de ofertas, debiendo adjuntarse copia de las conformidades correspondientes a tal parte o los respectivos comprobantes de pago cancelados.

En los casos que se acredite experiencia adquirida en consorcio, debe presentarse la promesa de consorcio o el contrato de consorcio del cual se desprenda fehacientemente el porcentaje de las obligaciones que se asumió en el contrato presentado; de lo contrario, no se computará la experiencia proveniente de dicho contrato.

Asimismo, cuando se presenten contratos derivados de procesos de selección convocados antes del 20.09.2012, la calificación se ceñirá al método descrito en la Directiva "Participación de Proveedores en Consorcio en las Contrataciones del Estado", debiendo presumirse que el porcentaje de las obligaciones equivale al porcentaje de participación de la promesa de consorcio o del contrato de consorcio. En caso que en dichos documentos no se consigne el porcentaje de participación se presumirá que las obligaciones se ejecutaron en partes iguales.

Si el titular de la experiencia no es el postor, consignar si dicha experiencia corresponde a la matriz en caso que el postor sea sucursal, o fue transmitida por reorganización societaria, debiendo acompañar la documentación sustentatoria correspondiente.

Si el postor acredita experiencia de otra persona jurídica como consecuencia de una reorganización societaria, debe presentar adicionalmente el **Anexo N° 9**.

Cuando en los contratos, órdenes de servicio o comprobantes de pago el monto facturado se encuentre expresado en moneda extranjera, debe indicarse el tipo de cambio venta publicado por la Superintendencia de Banca, Seguros y AFP correspondiente a la fecha de suscripción del contrato, de emisión de la orden de servicio o de cancelación del comprobante de pago, según corresponda.

Sin perjuicio de lo anterior, los postores deben llenar y presentar el **Anexo N° 8** referido

"Situación diferente se suscita ante el sello colocado por el cliente del postor [sea utilizando el término "cancelado" o "pagado"] supuesto en el cual si se contaría con la declaración de un tercero que brinde certeza, ante la cual debiera reconocerse la validez de la experiencia".



MUNICIPALIDAD DISTRITAL DE MARCARÁ CARHUAZ- ÁNCASH

"POR EL DESARROLLO DE MARCARÁ"

a la Experiencia del Postor en la Especialidad.

importante

- El órgano encargado de las contrataciones o el comité de selección, según corresponda, debe valorar de manera integral los documentos presentados por el postor para acreditar la experiencia. En tal sentido, aun cuando en los documentos presentados la denominación del objeto contractual no coincida literalmente con el previsto en las bases, se deberá validar la experiencia si las actividades que ejecutó el postor corresponden a la experiencia requerida.
- En el caso de consorcios, la calificación de la experiencia se realiza conforme a la Directiva "Participación de Proveedores en Consorcio en las Contrataciones del Estado".

Importante

- Si como resultado de una consulta u observación corresponde precisarse o ajustarse el requerimiento, se solicita la autorización del área usuaria y se pone de conocimiento de tal hecho a la dependencia que aprobó el expediente de contratación, de conformidad con el numeral 72.3 del artículo 72 del Reglamento.
- El cumplimiento de los Términos de Referencia se realiza mediante la presentación de una declaración jurada. De ser el caso, adicionalmente la Entidad puede solicitar documentación que acredite el cumplimiento de algún componente de estos. Para dicho efecto consignará de manera detallada los documentos que deben presentar los postores en el literal a.5) del numeral 2.2.1.1 de esta sección de las bases.
- Los requisitos de calificación determinan si los postores cuentan con las capacidades necesarias para ejecutar el contrato, lo que debe ser acreditado documentalmente, y no mediante declaración jurada.

MUNICIPALIDAD DISTRITAL DE MARCARÁ
Ing. Mendoza Chumbe Pedro Héctor
CIP N° 60493
GERENCIA DE DESARROLLO URBANO Y RURAL

CAPÍTULO IV
FACTORES DE EVALUACIÓN

EVALUACIÓN TÉCNICA (Puntaje: 100 Puntos)

FACTORES DE EVALUACIÓN		PUNTAJE / METODOLOGÍA PARA SU ASIGNACIÓN
A.	EXPERIENCIA DEL POSTOR EN LA ESPECIALIDAD	70 puntos
	<p><u>Evaluación:</u></p> <p>El postor debe acreditar un monto facturado acumulado equivalente a tres (03) veces el valor referencial de la contratación, por la contratación de servicios de consultoría iguales o similares al objeto de la convocatoria, durante los diez (10) años anteriores a la fecha de la presentación de ofertas que se computarán desde la fecha de la conformidad o emisión del comprobante de pago, según corresponda.</p> <p><u>Acreditación:</u></p> <p>La experiencia en la especialidad se acreditará con copia simple de (i) contratos u órdenes de servicios y su respectiva conformidad o constancia de prestación; o (ii) comprobantes de pago cuya cancelación se acredite documental y fehacientemente, con voucher de depósito, nota de abono, reporte de estado de cuenta, cualquier otro documento emitido por Entidad del sistema financiero que acredite el abono o mediante cancelación en el mismo comprobante de pago¹⁶.</p> <p>Las disposiciones sobre el requisito de calificación "Experiencia del postor en la especialidad" previstas en el literal C del numeral 3.2 del Capítulo III de la presente sección de las bases resultan aplicables para el presente factor.</p>	<p>M = Monto facturado acumulado por el postor por la prestación de servicios de consultoría en la especialidad</p> <p>M >= [03]¹⁷ veces el valor referencial: [70] puntos</p> <p>M >= [2.5] veces el valor referencial y < [03] veces el valor referencial: [50] puntos</p> <p>M > [02]¹⁸ vez el valor referencial y < [2.5] veces el valor referencial: [30] puntos</p>
B.	METODOLOGÍA PROPUESTA	30 puntos
	<p><u>Evaluación:</u></p> <p>Se evaluará la metodología propuesta por el postor para la ejecución de la consultoría de obra, cuyo contenido mínimo es el siguiente:</p> <ul style="list-style-type: none"> - Plan de Trabajo - Cronograma de Ejecución - ACTIVIDAD: actividades para la ejecución de la consultoría. 	<p>Desarrolla la metodología que sustenta la oferta 30 puntos</p> <p>No desarrolla la metodología que sustente la oferta</p>

¹⁶ Cabe precisar que, de acuerdo con la **Resolución N° 0065-2018-TCE-S1 del Tribunal de Contrataciones del Estado**:

"... el solo sello de cancelado en el comprobante, cuando ha sido colocado por el propio postor, no puede ser considerado como una acreditación que produzca fehaciencia en relación a que se encuentra cancelado. Admitir ello equivaldría a considerar como válida la sola declaración del postor afirmando que el comprobante de pago ha sido cancelado"

(...)

"Situación diferente se suscita ante el sello colocado por el cliente del postor [sea utilizando el término "cancelado" o "pagado"] supuesto en el cual sí se contaría con la declaración de un tercero que brinde certeza, ante la cual debiera reconocerse la validez de la experiencia".

¹⁷ El monto no puede ser mayor a tres (3) veces el valor referencial.

¹⁸ El monto debe ser mayor al requerido como requisito de calificación. En ese sentido, si por ejemplo se solicitó como requisito de calificación una (1) vez el valor referencial la metodología del factor de evaluación podría ser la siguiente:

M >= 2 veces el valor referencial

[...] puntos

M >= 1.5 veces el valor referencial y < 2 veces el valor referencial

[...] puntos

M > 1 vez el valor referencial y < 1.5 veces el valor referencial

[...] puntos



FACTORES DE EVALUACIÓN		PUNTAJE / METODOLOGÍA PARA SU ASIGNACIÓN
	<p>- INDICADOR: medición de cumplimiento de la actividad. Desarrollar un cuadro donde se representen la designación de responsabilidades del personal clave y nivel de participación.</p> <p><u>Acreditación:</u></p> <p>Se acreditará mediante la presentación del documento que sustente la metodología propuesta.</p>	0 puntos

PUNTAJE TOTAL	100 puntos¹⁹
----------------------	--------------------------------

Para acceder a la etapa de evaluación económica, el postor debe obtener un **puntaje técnico mínimo de ochenta (80) puntos**.

Importante

- *Los factores de evaluación elaborados por el órgano encargado de contrataciones o el comité de selección, según corresponda, guardan vinculación, razonabilidad y proporcionalidad con el objeto de la contratación. Asimismo, estos no pueden calificar con puntaje el cumplimiento de los Términos de Referencia ni los requisitos de calificación.*
- *Las ofertas técnicas que no alcancen el puntaje mínimo especificado son descalificadas.*

¹⁹ Es la suma de los puntajes de todos los factores de evaluación, incluyendo los opcionales.



EVALUACIÓN ECONÓMICA (Puntaje: 100 Puntos)

FACTOR DE EVALUACIÓN	PUNTAJE / METODOLOGÍA PARA SU ASIGNACIÓN
A. PRECIO	
<p><u>Evaluación:</u></p> <p>Se evaluará considerando la oferta económica del postor.</p> <p><u>Acreditación:</u></p> <p>Se acreditará mediante el documento que contiene la oferta económica (Anexo N° 6).</p>	<p>La evaluación consistirá en asignar un puntaje de cien (100) puntos a la oferta de precio más bajo y otorga a las demás ofertas puntajes inversamente proporcionales a sus respectivos precios, según la siguiente fórmula:</p> $P_i = \frac{O_m \times PMP}{O_i}$ <p>Donde:</p> <p>I = Oferta Pi = Puntaje de la oferta a evaluar Oi = Precio i Om = Precio de la oferta más baja PMP = Puntaje máximo del precio</p>
PUNTAJE TOTAL	100 puntos

CAPÍTULO V PROFORMA DEL CONTRATO

Importante

Dependiendo del objeto del contrato, de resultar indispensable, puede incluirse cláusulas adicionales o la adecuación de las propuestas en el presente documento, las que en ningún caso pueden contemplar disposiciones contrarias a la normativa vigente ni a lo señalado en este capítulo.

Conste por el presente documento, la contratación del servicio de consultoría de obra [CONSIGNAR LA DENOMINACIÓN DE LA CONVOCATORIA], que celebra de una parte [CONSIGNAR EL NOMBRE DE LA ENTIDAD], en adelante LA ENTIDAD, con RUC N° [.....], con domicilio legal en [.....], representada por [.....], identificado con DNI N° [.....], y de otra parte [.....], con RUC N° [.....], con domicilio legal en [.....], inscrita en la Ficha N° [.....] Asiento N° [.....] del Registro de Personas Jurídicas de la ciudad de [.....], debidamente representado por su Representante Legal, [.....], con DNI N° [.....], según poder inscrito en la Ficha N° [.....], Asiento N° [.....] del Registro de Personas Jurídicas de la ciudad de [.....], a quien en adelante se le denominará EL CONTRATISTA en los términos y condiciones siguientes:

CLÁUSULA PRIMERA: ANTECEDENTES

Con fecha [.....], el órgano encargado de las contrataciones o el comité de selección, según corresponda, adjudicó la buena pro de la **ADJUDICACIÓN SIMPLIFICADA N° [CONSIGNAR NOMENCLATURA DEL PROCEDIMIENTO DE SELECCIÓN]** para la contratación de [CONSIGNAR LA DENOMINACIÓN DE LA CONVOCATORIA], a [INDICAR NOMBRE DEL GANADOR DE LA BUENA PRO], cuyos detalles e importe constan en los documentos integrantes del presente contrato.

CLÁUSULA SEGUNDA: OBJETO

El presente contrato tiene por objeto [CONSIGNAR EL OBJETO DE LA CONTRATACIÓN].

CLÁUSULA TERCERA: MONTO CONTRACTUAL

El monto total del presente contrato asciende a [CONSIGNAR MONEDA Y MONTO], que incluye todos los impuestos de Ley.

Este monto comprende el costo del servicio de consultoría de obra, todos los tributos, seguros, transporte, inspecciones, pruebas y, de ser el caso, los costos laborales conforme a la legislación vigente, así como cualquier otro concepto que pueda tener incidencia sobre la ejecución del servicio de consultoría de obra materia del presente contrato.

CLÁUSULA CUARTA: DEL PAGO²⁰

LA ENTIDAD se obliga a pagar la contraprestación a EL CONTRATISTA en [INDICAR MONEDA], en [INDICAR SI SE TRATA DE PAGO ÚNICO, PAGOS PARCIALES O PAGOS PERIÓDICOS O SEGÚN TARIFA EN EL CASO DE PROCEDIMIENTOS DE SUPERVISIÓN DE LA ELABORACIÓN DE EXPEDIENTES TÉCNICOS Y SUPERVISIÓN DE OBRAS CONVOCADOS BAJO EL SISTEMA DE CONTRATACIÓN DE TARIFAS], luego de la recepción formal y completa de la documentación correspondiente, según lo establecido en el artículo 171 del Reglamento de la Ley de Contrataciones del Estado.

Para tal efecto, el responsable de otorgar la conformidad de la prestación deberá hacerlo en un plazo que no excederá de los quince (15) días, bajo responsabilidad de dicho funcionario.

LA ENTIDAD debe efectuar el pago dentro de los diez (10) días calendario siguientes de otorgada la conformidad de los servicios, siempre que se verifiquen las condiciones establecidas en el contrato para ello, bajo responsabilidad del funcionario competente.

²⁰ En cada caso concreto, dependiendo de la naturaleza del contrato, podrá adicionarse la información que resulte pertinente a efectos de generar el pago.

En caso de retraso en el pago por parte de LA ENTIDAD, salvo que se deba a caso fortuito o fuerza mayor, EL CONTRATISTA tendrá derecho al pago de intereses legales conforme a lo establecido en el artículo 39 de la Ley de Contrataciones del Estado y en el artículo 171 de su Reglamento, los que se computan desde la oportunidad en que el pago debió efectuarse.

CLÁUSULA QUINTA: DEL PLAZO DE LA EJECUCIÓN DE LA PRESTACIÓN

El plazo de ejecución del presente contrato es de [.....], el mismo que se computa desde [CONSIGNAR SI ES DEL DÍA SIGUIENTE DEL PERFECCIONAMIENTO DEL CONTRATO, DESDE LA FECHA QUE SE ESTABLEZCA EN EL CONTRATO O DESDE LA FECHA EN QUE SE CUMPLAN LAS CONDICIONES PREVISTAS EN EL CONTRATO PARA EL INICIO DE LA EJECUCIÓN, DEBIENDO INDICAR LAS MISMAS EN ESTE ULTIMO CASO].

Importante para la Entidad

De preverse en los Términos de Referencia la ejecución de actividades de instalación, implementación u otros que deban realizarse de manera previa al inicio del plazo de ejecución, se debe consignar lo siguiente:

“El plazo para la [CONSIGNAR LAS ACTIVIDADES PREVIAS PREVISTAS EN LOS TÉRMINOS DE REFERENCIA] es de [.....], el mismo que se computa desde [INDICAR CONDICIÓN CON LA QUE DICHAS ACTIVIDADES SE INICIAN].”

Incorporar a las bases o eliminar, según corresponda.

Importante para la Entidad

En el caso de contratación de prestaciones accesorias, se puede incluir la siguiente cláusula:

CLÁUSULA ...: PRESTACIONES ACCESORIAS²¹

“Las prestaciones accesorias tienen por objeto [CONSIGNAR EL OBJETO DE LAS PRESTACIONES ACCESORIAS].

El monto de las prestaciones accesorias asciende a [CONSIGNAR MONEDA Y MONTO], que incluye todos los impuestos de Ley.

El plazo de ejecución de las prestaciones accesorias es de [.....], el mismo que se computa desde [CONSIGNAR SI ES DEL DÍA SIGUIENTE DEL CUMPLIMIENTO DE LAS PRESTACIONES PRINCIPALES, DESDE LA FECHA QUE SE ESTABLEZCA EN EL CONTRATO O DESDE LA FECHA EN QUE SE CUMPLAN LAS CONDICIONES PREVISTAS EN EL CONTRATO PARA EL INICIO DE LA EJECUCIÓN DE LAS PRESTACIONES ACCESORIAS, DEBIENDO INDICAR LAS MISMAS EN ESTE ULTIMO CASO].

[DE SER EL CASO, INCLUIR OTROS ASPECTOS RELACIONADOS A LA EJECUCIÓN DE LAS PRESTACIONES ACCESORIAS].”

Incorporar a las bases o eliminar, según corresponda

CLÁUSULA SEXTA: PARTES INTEGRANTES DEL CONTRATO

El presente contrato está conformado por las bases integradas, la oferta ganadora²², así como los documentos derivados del procedimiento de selección que establezcan obligaciones para las partes.

CLÁUSULA SÉTIMA: GARANTÍAS

EL CONTRATISTA entregó al perfeccionamiento del contrato la respectiva garantía incondicional, solidaria, irrevocable, y de realización automática en el país al solo requerimiento, a favor de LA ENTIDAD, por los conceptos, montos y vigencias siguientes:

²¹ De conformidad con la Directiva sobre prestaciones accesorias, los contratos relativos al cumplimiento de la(s) prestación(es) principal(es) y de la(s) prestación(es) accesorias, pueden estar contenidos en uno o dos documentos. En el supuesto que ambas prestaciones estén contenidas en un mismo documento, estas deben estar claramente diferenciadas, debiendo indicarse entre otros aspectos, el precio y plazo de cada prestación.

²² La oferta ganadora comprende a la oferta técnica y oferta económica del postor ganador de la buena pro.

- De fiel cumplimiento del contrato: [CONSIGNAR EL MONTO], a través de la [INDICAR EL TIPO DE GARANTÍA PRESENTADA] N° [INDICAR NÚMERO DEL DOCUMENTO] emitida por [SEÑALAR EMPRESA QUE LA EMITE]. Monto que es equivalente al diez por ciento (10%) del monto del contrato original, la misma que debe mantenerse vigente hasta el consentimiento de la liquidación final.

Importante

Al amparo de lo dispuesto en el numeral 149.4 del artículo 149 del Reglamento de la Ley de Contrataciones del Estado, en los contratos de consultoría de obra, si el postor ganador de la buena pro solicita la retención del diez por ciento (10%) del monto del contrato original como garantía de fiel cumplimiento de contrato, debe consignarse lo siguiente:

“De fiel cumplimiento del contrato: [CONSIGNAR EL MONTO], a través de la retención que debe efectuar LA ENTIDAD, durante la primera mitad del número total de pagos a realizarse, de forma prorrateada, con cargo a ser devuelto a la finalización del mismo.”

En el caso que corresponda, consignar lo siguiente:

- Garantía fiel cumplimiento por prestaciones accesorias: [CONSIGNAR EL MONTO], a través de la [INDICAR EL TIPO DE GARANTÍA PRESENTADA] N° [INDICAR NÚMERO DEL DOCUMENTO] emitida por [SEÑALAR EMPRESA QUE LA EMITE], la misma que debe mantenerse vigente hasta el cumplimiento total de las obligaciones garantizadas.

Importante

Al amparo de lo dispuesto en el numeral 151.2 del artículo 151 del Reglamento de la Ley de Contrataciones del Estado, si el postor ganador de la buena pro solicita la retención del diez por ciento (10%) del monto del contrato de la prestación accesoría como garantía de fiel cumplimiento de prestaciones accesorias, debe consignarse lo siguiente:

“De fiel cumplimiento por prestaciones accesorias: [CONSIGNAR EL MONTO], a través de la retención que debe efectuar LA ENTIDAD, durante la primera mitad del número total de pagos a realizarse, de forma prorrateada, con cargo a ser devuelto a la finalización del mismo.”

CLÁUSULA OCTAVA: EJECUCIÓN DE GARANTÍAS POR FALTA DE RENOVACIÓN

LA ENTIDAD puede solicitar la ejecución de las garantías cuando EL CONTRATISTA no las hubiere renovado antes de la fecha de su vencimiento, conforme a lo dispuesto en el literal a) del numeral 155.1 del artículo 155 del Reglamento de la Ley de Contrataciones del Estado.

Importante para la Entidad

Sólo en el caso que la Entidad hubiese previsto otorgar adelanto, se debe incluir la siguiente cláusula:

CLÁUSULA NOVENA: ADELANTO DIRECTO

“LA ENTIDAD otorgará [CONSIGNAR NÚMERO DE ADELANTOS A OTORGARSE] adelantos directos por el [CONSIGNAR PORCENTAJE QUE NO DEBE EXCEDER DEL 30% DEL MONTO DEL CONTRATO ORIGINAL] del monto del contrato original.

EL CONTRATISTA debe solicitar los adelantos dentro de [CONSIGNAR EL PLAZO Y OPORTUNIDAD PARA LA SOLICITUD], adjuntando a su solicitud la garantía por adelantos mediante carta fianza o póliza de caución acompañada del comprobante de pago correspondiente. Vencido dicho plazo no procederá la solicitud.

LA ENTIDAD debe entregar el monto solicitado dentro de [CONSIGNAR EL PLAZO] siguientes a la presentación de la solicitud del contratista.”

Incorporar a las bases o eliminar, según corresponda.

CLÁUSULA DÉCIMA: CONFORMIDAD DE LA PRESTACIÓN DEL SERVICIO

La conformidad de la prestación del servicio se regula por lo dispuesto en el artículo 168 del Reglamento de la Ley de Contrataciones del Estado. La conformidad será otorgada por [CONSIGNAR EL ÁREA O UNIDAD ORGÁNICA QUE OTORGARÁ LA CONFORMIDAD].

De existir observaciones, LA ENTIDAD las comunica al CONTRATISTA, indicando claramente el sentido de estas, otorgándole un plazo para subsanar no menor de cinco (5) ni mayor de quince (15) días. Si pese al plazo otorgado, EL CONTRATISTA no cumpliera a cabalidad con la subsanación, LA ENTIDAD puede otorgar al CONTRATISTA periodos adicionales para las correcciones pertinentes. En este supuesto corresponde aplicar la penalidad por mora desde el vencimiento del plazo para subsanar.

Este procedimiento no resulta aplicable cuando la consultoría manifiestamente no cumpla con las características y condiciones ofrecidas, en cuyo caso LA ENTIDAD no otorga la conformidad, debiendo considerarse como no ejecutada la prestación, aplicándose la penalidad que corresponda por cada día de atraso.

CLÁUSULA UNDÉCIMA: DECLARACIÓN JURADA DEL CONTRATISTA

EL CONTRATISTA declara bajo juramento que se compromete a cumplir las obligaciones derivadas del presente contrato, bajo sanción de quedar inhabilitado para contratar con el Estado en caso de incumplimiento.

Importante para la Entidad

En los contratos de consultoría de obras para elaborar los expedientes técnicos de obra, se debe incluir obligatoriamente esta cláusula:

CLÁUSULA ...: OBLIGACIÓN DE ATENDER LAS CONSULTAS

EL CONTRATISTA asume la obligación de atender las consultas que le remita LA ENTIDAD, dentro de plazo previsto en el numeral 193.7 del artículo 193 del Reglamento de la Ley de Contrataciones del Estado. Ante la falta de absolución de dichas consultas, LA ENTIDAD adopta las acciones correspondientes.

Advertencia

Constituye infracción pasible de sanción según lo previsto en el literal h) del numeral 50.1 del artículo 5 de la Ley, negarse injustificadamente a cumplir las obligaciones derivadas del contrato que debe ejecutarse con posterioridad al pago.

Incorporar a las bases de consultoría de obras para la elaboración de expedientes técnicos o eliminar, según corresponda.

CLÁUSULA DUODÉCIMA: RESPONSABILIDAD POR VICIOS OCULTOS

La conformidad del servicio por parte de LA ENTIDAD no enerva su derecho a reclamar posteriormente por defectos o vicios ocultos, conforme a lo dispuesto por los artículos 40 de la Ley de Contrataciones del Estado y 173 de su Reglamento.

El plazo máximo de responsabilidad del contratista es de [CONSIGNAR TIEMPO EN AÑOS, SEGÚN CORRESPONDA] año(s) contado a partir de la conformidad otorgada por LA ENTIDAD.

Importante para la Entidad

En los contratos de consultoría de obras para elaborar los expedientes técnicos de obra, se debe reemplazar el último párrafo de esta cláusula por el siguiente:

“El plazo máximo de responsabilidad del contratista por errores o deficiencias o por vicios ocultos puede ser reclamada por la Entidad por [CONSIGNAR TIEMPO EN AÑOS, NO MENOR DE TRES (3) AÑOS] años después de la conformidad de obra otorgada por LA ENTIDAD”.

En los contratos de consultoría de obras para la supervisión de obra, se debe reemplazar el

último párrafo de esta cláusula por el siguiente:

“El plazo máximo de responsabilidad del contratista puede ser reclamada por la Entidad por [CONSIGNAR TIEMPO EN AÑOS, NO MENOR DE SIETE (7) AÑOS] años después de la conformidad de obra otorgada por LA ENTIDAD”.

Incorporar a las bases de consultoría de obras para la elaboración de expedientes técnicos o eliminar, según corresponda.

CLÁUSULA DÉCIMA TERCERA: PENALIDADES

Si EL CONTRATISTA incurre en retraso injustificado en la ejecución de las prestaciones objeto del contrato, LA ENTIDAD le aplica automáticamente una penalidad por mora por cada día de atraso, de acuerdo a la siguiente fórmula:

$$\text{Penalidad Diaria} = \frac{0.10 \times \text{monto vigente}}{F \times \text{plazo vigente en días}}$$

Donde:

F = 0.25 para plazos mayores a sesenta (60) días o;

F = 0.40 para plazos menores o iguales a sesenta (60) días.

El retraso se justifica a través de la solicitud de ampliación de plazo debidamente aprobado. Adicionalmente, se considera justificado el retraso y en consecuencia no se aplica penalidad, cuando EL CONTRATISTA acredite, de modo objetivamente sustentado, que el mayor tiempo transcurrido no le resulta imputable. En este último caso la calificación del retraso como justificado por parte de LA ENTIDAD no da lugar al pago de gastos generales ni costos directos de ningún tipo, conforme el numeral 162.5 del artículo 162 del Reglamento de la Ley de Contrataciones del Estado.

Adicionalmente a la penalidad por mora se aplicarán las siguientes penalidades:

Otras penalidades			
N°	Supuestos de aplicación de penalidad	Forma de cálculo	Procedimiento
1	Cuando el personal acreditado permanece menos de sesenta (60) días desde el inicio de su participación en la ejecución del contrato o del íntegro del plazo de ejecución, si este es menor a los sesenta (60) días, de conformidad con las disposiciones establecidas en el numeral 190.2 del artículo 190 del Reglamento.	[INCLUIR LA FORMA DE CÁLCULO, QUE NO PUEDE SER MENOR A LA MITAD DE UNA UNIDAD IMPOSITIVA TRIBUTARIA (0.5 UIT) NI MAYOR A UNA (1) UIT] por cada día de ausencia del personal en el plazo previsto.	Según informe del [CONSIGNAR EL ÁREA USUARIA A CARGO DE LA SUPERVISIÓN DEL CONTRATO].
2	En caso el contratista incumpla con su obligación de ejecutar la prestación con el personal acreditado o debidamente sustituido.	[INCLUIR LA FORMA DE CÁLCULO, QUE NO PUEDE SER MENOR A LA MITAD DE UNA UNIDAD IMPOSITIVA TRIBUTARIA (0.5 UIT) NI MAYOR A UNA (1) UIT] por cada día de ausencia del personal.	Según informe del [CONSIGNAR EL ÁREA USUARIA A CARGO DE LA SUPERVISIÓN DEL CONTRATO].
3	Si como consecuencia de verificar el funcionamiento u operatividad de la infraestructura culminada y las instalaciones y equipos en caso corresponda, el comité de recepción advierte que la obra no se encuentra culminada.	[INCLUIR LA FORMA DE CÁLCULO, QUE NO PUEDE SER MENOR A 1% NI MAYOR A 5%] al monto del contrato de supervisión.	Según informe del comité de recepción.
4	En caso el supervisor de obra no absuelva	Una (1) UIT por no	Según informe del

	las consultas o las absuelva fuera del plazo señalado en el numeral 193.3 del artículo 193 del Reglamento. ²³	atender las consultas formuladas por el residente de obra, según lo dispuesto en el literal b) del numeral 193.10 del artículo 193 del Reglamento.	[CONSIGNAR EL ÁREA USUARIA A CARGO DE LA SUPERVISIÓN DEL CONTRATO].
	(...)		

Importante

De haberse previsto establecer penalidades distintas a la penalidad por mora, incluir dichas penalidades, los supuestos de aplicación de penalidad, la forma de cálculo de la penalidad para cada supuesto y el procedimiento mediante el cual se verifica el supuesto a penalizar, conforme el artículo 163 del Reglamento de la Ley de Contrataciones del Estado.

Estas penalidades se deducen de los pagos a cuenta o del pago final, según corresponda; o si fuera necesario, se cobra del monto resultante de la ejecución de la garantía de fiel cumplimiento.

Estos dos (2) tipos de penalidades pueden alcanzar cada una un monto máximo equivalente al diez por ciento (10%) del monto del contrato vigente, o de ser el caso, del ítem que debió ejecutarse.

Cuando se llegue a cubrir el monto máximo de la penalidad por mora o el monto máximo para otras penalidades, de ser el caso, LA ENTIDAD puede resolver el contrato por incumplimiento.

CLÁUSULA DÉCIMA CUARTA: RESOLUCIÓN DEL CONTRATO

Cualquiera de las partes puede resolver el contrato, de conformidad con el numeral 32.3 del artículo 32 y artículo 36 de la Ley de Contrataciones del Estado, y el artículo 164 de su Reglamento. De darse el caso, LA ENTIDAD procederá de acuerdo a lo establecido en el artículo 165 del Reglamento de la Ley de Contrataciones del Estado.

CLÁUSULA DÉCIMA QUINTA: RESPONSABILIDAD DE LAS PARTES

Cuando se resuelva el contrato por causas imputables a algunas de las partes, se debe resarcir los daños y perjuicios ocasionados, a través de la indemnización correspondiente. Ello no obsta la aplicación de las sanciones administrativas, penales y pecuniarias a que dicho incumplimiento diere lugar, en el caso que éstas correspondan.

Lo señalado precedentemente no exime a ninguna de las partes del cumplimiento de las demás obligaciones previstas en el presente contrato.

CLÁUSULA DÉCIMA SEXTA: ANTICORRUPCIÓN

EL CONTRATISTA declara y garantiza no haber, directa o indirectamente, o tratándose de una persona jurídica a través de sus socios, integrantes de los órganos de administración, apoderados, representantes legales, funcionarios, asesores o personas vinculadas a las que se refiere el artículo 7 del Reglamento de la Ley de Contrataciones del Estado, ofrecido, negociado o efectuado, cualquier pago o, en general, cualquier beneficio o incentivo ilegal en relación al contrato.

Asimismo, el CONTRATISTA se obliga a conducirse en todo momento, durante la ejecución del contrato, con honestidad, probidad, veracidad e integridad y de no cometer actos ilegales o de corrupción, directa o indirectamente o a través de sus socios, accionistas, participacionistas, integrantes de los órganos de administración, apoderados, representantes legales, funcionarios, asesores y personas vinculadas a las que se refiere el artículo 7 del Reglamento de la Ley de Contrataciones del Estado.

Además, EL CONTRATISTA se compromete a i) comunicar a las autoridades competentes, de manera directa y oportuna, cualquier acto o conducta ilícita o corrupta de la que tuviera conocimiento; y ii) adoptar medidas técnicas, organizativas y/o de personal apropiadas para evitar

²³ En caso que el objeto de la contratación sea la supervisión de la obra, incluir obligatoriamente esta penalidad.

los referidos actos o prácticas.

Finalmente, EL CONTRATISTA se compromete a no colocar a los funcionarios públicos con los que deba interactuar, en situaciones reñidas con la ética. En tal sentido, reconoce y acepta la prohibición de ofrecerles a éstos cualquier tipo de obsequio, donación, beneficio y/o gratificación, ya sea de bienes o servicios, cualquiera sea la finalidad con la que se lo haga.

CLÁUSULA DÉCIMA SÉTIMA: MARCO LEGAL DEL CONTRATO

Sólo en lo no previsto en este contrato, en la Ley de Contrataciones del Estado y su Reglamento, en las directivas que emita el OSCE y demás normativa especial que resulte aplicable, serán de aplicación supletoria las disposiciones pertinentes del Código Civil vigente, cuando corresponda, y demás normas de derecho privado.

CLÁUSULA DÉCIMA OCTAVA: SOLUCIÓN DE CONTROVERSIAS²⁴

Las controversias que surjan entre las partes durante la ejecución del contrato se resuelven mediante conciliación o arbitraje, según el acuerdo de las partes.

Cualquiera de las partes tiene derecho a iniciar el arbitraje a fin de resolver dichas controversias dentro del plazo de caducidad previsto en la Ley de Contrataciones del Estado y su Reglamento.

Facultativamente, cualquiera de las partes tiene el derecho a solicitar una conciliación dentro del plazo de caducidad correspondiente, según lo señalado en el artículo 224 del Reglamento de la Ley de Contrataciones del Estado, sin perjuicio de recurrir al arbitraje, en caso no se llegue a un acuerdo entre ambas partes o se llegue a un acuerdo parcial. Las controversias sobre nulidad del contrato solo pueden ser sometidas a arbitraje.

El Laudo arbitral emitido es inapelable, definitivo y obligatorio para las partes desde el momento de su notificación, según lo previsto en el numeral 45.21 del artículo 45 de la Ley de Contrataciones del Estado.

CLÁUSULA DÉCIMA NOVENA: FACULTAD DE ELEVAR A ESCRITURA PÚBLICA

Cualquiera de las partes puede elevar el presente contrato a Escritura Pública corriendo con todos los gastos que demande esta formalidad.

CLÁUSULA VIGÉSIMA: DOMICILIO PARA EFECTOS DE LA EJECUCIÓN CONTRACTUAL

Las partes declaran el siguiente domicilio para efecto de las notificaciones que se realicen durante la ejecución del presente contrato:

DOMICILIO DE LA ENTIDAD: [.....]

DOMICILIO DEL CONTRATISTA: [CONSIGNAR EL DOMICILIO SEÑALADO POR EL POSTOR GANADOR DE LA BUENA PRO AL PRESENTAR LOS REQUISITOS PARA EL PERFECCIONAMIENTO DEL CONTRATO]

La variación del domicilio aquí declarado de alguna de las partes debe ser comunicada a la otra parte, formalmente y por escrito, con una anticipación no menor de quince (15) días calendario.

De acuerdo con las bases integradas, la oferta y las disposiciones del presente contrato, las partes lo firman por duplicado en señal de conformidad en la ciudad de [.....] al [CONSIGNAR FECHA].

“LA ENTIDAD”

“EL CONTRATISTA”

²⁴ De acuerdo con el numeral 225.3 del artículo 225 del Reglamento, las partes pueden recurrir al arbitraje ad hoc cuando las controversias deriven de procedimientos de selección cuyo valor referencial sea menor o igual a cinco millones con 00/100 soles (S/ 5 000 000,00).



Importante

Este documento puede firmarse digitalmente si ambas partes cuentan con firma digital, según la Ley N° 27269, Ley de Firmas y Certificados Digitales²⁵.

**CAPÍTULO VI
CONSTANCIA DE PRESTACIÓN DE CONSULTORÍA DE OBRA**

De conformidad con el artículo 169 del Reglamento, se deja expresa constancia de la culminación de la prestación derivada del contrato mencionado en el numeral 3 del presente documento.

1 DATOS DEL DOCUMENTO	Número del documento				
	Fecha de emisión del documento				
2 DATOS DEL CONTRATISTA	Nombre, denominación o razón social				
	RUC				
	EN CASO EL CONTRATISTA SEA UN CONSORCIO, ADEMÁS SE DEBERÁ REGISTRAR LA SIGUIENTE INFORMACIÓN:				
	Nombre o razón social del integrante del consorcio	RUC	%	Descripción de las obligaciones	
3 DATOS DEL CONTRATO	Número del contrato				
	Tipo y número del procedimiento de selección				
	Objeto del contrato	Elaboración de Expediente Técnico	Supervisión de la elaboración del Expediente	Supervisión de Obra	

²⁵ Para mayor información sobre la normativa de firmas y certificados digitales ingresar a: <https://www.indecopi.gob.pe/web/firmas-digitales/firmar-y-certificados-digitales>



				Técnico			
	Descripción del objeto del contrato						
	Fecha de suscripción del contrato						
	Monto total ejecutado del contrato						
	Plazo de ejecución contractual	Plazo original	días calendario				
		Ampliación(es) de plazo	días calendario				
		Total plazo	días calendario				
Fecha de inicio de la consultoría de obra							
Fecha final de la consultoría de obra							

En caso de elaboración de Expediente Técnico

4 DATOS DEL EXPEDIENTE TÉCNICO	Denominación del proyecto	
	Ubicación del proyecto	
	Monto del presupuesto	

En caso de Supervisión de Obras

5 DATOS DE LA OBRA	Denominación de la obra	
	Ubicación de la obra	
	Número de adicionales de obra	
	Monto total de los adicionales	
	Número de deductivos	
	Monto total de los deductivos	
	Monto total de la obra	

6 APLICACIÓN DE PENALIDADES	Monto de las penalidades por mora	
	Monto de otras penalidades	
	Monto total de las penalidades aplicadas	

7 DATOS DE LA ENTIDAD	Nombre de la Entidad	
	RUC de la Entidad	
	Nombres y apellidos del funcionario que emite la constancia	
	Cargo que ocupa en la Entidad	
	Teléfono de contacto	

8		
	NOMBRE, FIRMA Y SELLO DEL FUNCIONARIO COMPETENTE	



ANEXOS



ANEXO N° 1

DECLARACIÓN JURADA DE DATOS DEL POSTOR

Señores

[CONSIGNAR ÓRGANO ENCARGADO DE LAS CONTRATACIONES O COMITÉ DE SELECCIÓN, SEGÚN CORRESPONDA]

ADJUDICACIÓN SIMPLIFICADA N° [CONSIGNAR NOMENCLATURA DEL PROCEDIMIENTO]

Presente.-

El que se suscribe, [...], postor y/o Representante Legal de [CONSIGNAR EN CASO DE SER PERSONA JURÍDICA], identificado con [CONSIGNAR TIPO DE DOCUMENTO DE IDENTIDAD] N° [CONSIGNAR NÚMERO DE DOCUMENTO DE IDENTIDAD], con poder inscrito en la localidad de [CONSIGNAR EN CASO DE SER PERSONA JURÍDICA] en la Ficha N° [CONSIGNAR EN CASO DE SER PERSONA JURÍDICA] Asiento N° [CONSIGNAR EN CASO DE SER PERSONA JURÍDICA], **DECLARO BAJO JURAMENTO** que la siguiente información se sujeta a la verdad:

Nombre, Denominación o Razón Social :			
Domicilio Legal :			
RUC :	Teléfono(s) :		
MYPE ²⁶	Sí	No	
Correo electrónico :			

Autorización de notificación por correo electrónico:

Autorizo que se notifiquen al correo electrónico indicado las siguientes actuaciones:

1. Solicitud de reducción de la oferta económica.
2. Solicitud de subsanación de los requisitos para perfeccionar el contrato.
3. Solicitud para presentar los documentos para perfeccionar el contrato, según orden de prelación, de conformidad con lo previsto en el artículo 141 del Reglamento.
4. Respuesta a la solicitud de acceso al expediente de contratación.

Asimismo, me comprometo a remitir la confirmación de recepción, en el plazo máximo de dos (2) días hábiles de recibida la comunicación.

[CONSIGNAR CIUDAD Y FECHA]

.....
Firma, Nombres y Apellidos del postor o Representante legal, según corresponda

Importante

La notificación dirigida a la dirección de correo electrónico consignada se entenderá válidamente efectuada cuando la Entidad reciba acuse de recepción.

²⁶ Esta información será verificada por la Entidad en la página web del Ministerio de Trabajo y Promoción del Empleo en la sección consulta de empresas acreditadas en el REMYPE en el link <http://www2.trabajo.gob.pe/servicios-en-linea-2-2/> y se tendrá en consideración, en caso el postor ganador de la buena pro solicite la retención del diez por ciento (10%) del monto del contrato, en calidad de garantía de fiel cumplimiento, según lo señalado en el numeral 149.4 del artículo 149 y el numeral 151.2 del artículo 151 del Reglamento. Asimismo, dicha información se tendrá en cuenta en caso de empate, conforme a lo previsto en el artículo 91 del Reglamento.



Importante

Cuando se trate de consorcios, la declaración jurada es la siguiente:

ANEXO N° 1

DECLARACIÓN JURADA DE DATOS DEL POSTOR

Señores

[CONSIGNAR ÓRGANO ENCARGADO DE LAS CONTRATACIONES O COMITÉ DE SELECCIÓN, SEGÚN CORRESPONDA]

ADJUDICACIÓN SIMPLIFICADA N° [CONSIGNAR NOMENCLATURA DEL PROCEDIMIENTO]

Presente.-

El que se suscribe, [...], representante común del consorcio [CONSIGNAR EL NOMBRE DEL CONSORCIO], identificado con [CONSIGNAR TIPO DE DOCUMENTO DE IDENTIDAD] N° [CONSIGNAR NÚMERO DE DOCUMENTO DE IDENTIDAD], **DECLARO BAJO JURAMENTO** que la siguiente información se sujeta a la verdad:

Datos del consorciado 1			
Nombre, Denominación o Razón Social :			
Domicilio Legal :			
RUC :	Teléfono(s) :		
MYPE ²⁷	Sí	No	
Correo electrónico :			

Datos del consorciado 2			
Nombre, Denominación o Razón Social :			
Domicilio Legal :			
RUC :	Teléfono(s) :		
MYPE ²⁸	Sí	No	
Correo electrónico :			

Datos del consorciado ...			
Nombre, Denominación o Razón Social :			
Domicilio Legal :			
RUC :	Teléfono(s) :		
MYPE ²⁹	Sí	No	
Correo electrónico :			

Autorización de notificación por correo electrónico:

Correo electrónico del consorcio:

Autorizo que se notifiquen al correo electrónico indicado las siguientes actuaciones:

1. Solicitud de reducción de la oferta económica.

²⁷ Esta información será verificada por la Entidad en la página web del Ministerio de Trabajo y Promoción del Empleo en la sección consulta de empresas acreditadas en el REMYPE en el link <http://www2.trabajo.gob.pe/servicios-en-linea-2-2/> y se tendrá en consideración, en caso el consorcio ganador de la buena pro solicite la retención del diez por ciento (10%) del monto del contrato, en calidad de garantía de fiel cumplimiento, según lo señalado en el numeral 149.4 del artículo 149 y el numeral 151.2 del artículo 151 del Reglamento. Asimismo, dicha información se tendrá en cuenta en caso de empate, conforme a lo previsto en el artículo 91 del Reglamento. Para dichos efectos, todos los integrantes del consorcio deben acreditar la condición de micro o pequeña empresa.

²⁸ Ibídem.

²⁹ Ibídem.



2. Solicitud de subsanación de los requisitos para perfeccionar el contrato.
3. Solicitud para presentar los documentos para perfeccionar el contrato, según orden de prelación, de conformidad con lo previsto en el artículo 141 del Reglamento.
4. Respuesta a la solicitud de acceso al expediente de contratación.

Asimismo, me comprometo a remitir la confirmación de recepción, en el plazo máximo de dos (2) días hábiles de recibida la comunicación.

[CONSIGNAR CIUDAD Y FECHA]

.....
**Firma, Nombres y Apellidos del representante
común del consorcio**

Importante

La notificación dirigida a la dirección de correo electrónico consignada se entenderá válidamente efectuada cuando la Entidad reciba acuse de recepción.



ANEXO N° 2

DECLARACIÓN JURADA (ART. 52 DEL REGLAMENTO DE LA LEY DE CONTRATACIONES DEL ESTADO)

Señores

[CONSIGNAR ÓRGANO ENCARGADO DE LAS CONTRATACIONES O COMITÉ DE SELECCIÓN, SEGÚN CORRESPONDA]

ADJUDICACIÓN SIMPLIFICADA N° [CONSIGNAR NOMENCLATURA DEL PROCEDIMIENTO]

Presente.-

Mediante el presente el suscrito, postor y/o Representante Legal de [CONSIGNAR EN CASO DE SER PERSONA JURÍDICA], declaro bajo juramento:

- i. No haber incurrido y me obligo a no incurrir en actos de corrupción, así como a respetar el principio de integridad.
- ii. No tener impedimento para postular en el procedimiento de selección ni para contratar con el Estado, conforme al artículo 11 de la Ley de Contrataciones del Estado.
- iii. Conocer las sanciones contenidas en la Ley de Contrataciones del Estado y su Reglamento, así como las disposiciones aplicables de la Ley N° 27444, Ley del Procedimiento Administrativo General.
- iv. Participar en el presente proceso de contratación en forma independiente sin mediar consulta, comunicación, acuerdo, arreglo o convenio con ningún proveedor; y, conocer las disposiciones del Decreto Legislativo N° 1034, Decreto Legislativo que aprueba la Ley de Represión de Conductas Anticompetitivas.
- v. Conocer, aceptar y someterme a las bases, condiciones y reglas del procedimiento de selección.
- vi. Ser responsable de la veracidad de los documentos e información que presento en el presente procedimiento de selección.
- vii. Comprometerme a mantener la oferta presentada durante el procedimiento de selección y a perfeccionar el contrato, en caso de resultar favorecido con la buena pro.

[CONSIGNAR CIUDAD Y FECHA]

.....
**Firma, Nombres y Apellidos del postor o
Representante legal, según corresponda**

Importante

En el caso de consorcios, cada integrante debe presentar esta declaración jurada, salvo que sea presentada por el representante común del consorcio.



ANEXO N° 3

DECLARACIÓN JURADA DE CUMPLIMIENTO DE LOS TÉRMINOS DE REFERENCIA

Señores

[CONSIGNAR ÓRGANO ENCARGADO DE LAS CONTRATACIONES O COMITÉ DE SELECCIÓN, SEGÚN CORRESPONDA]

ADJUDICACIÓN SIMPLIFICADA N° [CONSIGNAR NOMENCLATURA DEL PROCEDIMIENTO]

Presente.-

Es grato dirigirme a usted, para hacer de su conocimiento que luego de haber examinado las bases y demás documentos del procedimiento de la referencia y, conociendo todos los alcances y las condiciones detalladas en dichos documentos, el postor que suscribe ofrece el servicio de consultoría de obra **[CONSIGNAR EL OBJETO DE LA CONVOCATORIA]**, de conformidad con los Términos de Referencia que se indican en el numeral 3.1 del Capítulo III de la sección específica de las bases y los documentos del procedimiento.

[CONSIGNAR CIUDAD Y FECHA]

.....
**Firma, Nombres y Apellidos del postor o
Representante legal o común, según corresponda**

Importante

Adicionalmente, puede requerirse la presentación de documentación que acredite el cumplimiento de los términos de referencia, conforme a lo indicado en el acápite relacionado al contenido de las ofertas de la presente sección de las bases.



ANEXO N° 4

DECLARACIÓN JURADA DE PLAZO DE PRESTACIÓN DEL SERVICIO DE CONSULTORÍA DE OBRA

Señores

[CONSIGNAR ÓRGANO ENCARGADO DE LAS CONTRATACIONES O COMITÉ DE SELECCIÓN, SEGÚN CORRESPONDA]

ADJUDICACIÓN SIMPLIFICADA N° [CONSIGNAR NOMENCLATURA DEL PROCEDIMIENTO]

Presente.-

Mediante el presente, con pleno conocimiento de las condiciones que se exigen en las bases del procedimiento de la referencia, me comprometo a prestar el servicio de consultoría de obra objeto del presente procedimiento de selección en el plazo de [CONSIGNAR EL PLAZO OFERTADO].

[CONSIGNAR CIUDAD Y FECHA]

.....
**Firma, Nombres y Apellidos del postor o
Representante legal o común, según corresponda**

ANEXO N° 5

PROMESA DE CONSORCIO

(Sólo para el caso en que un consorcio se presente como postor)

Señores

[CONSIGNAR ÓRGANO ENCARGADO DE LAS CONTRATACIONES O COMITÉ DE SELECCIÓN, SEGÚN CORRESPONDA]

ADJUDICACIÓN SIMPLIFICADA N° [CONSIGNAR NOMENCLATURA DEL PROCEDIMIENTO]

Presente.-

Los suscritos declaramos expresamente que hemos convenido en forma irrevocable, durante el lapso que dure el procedimiento de selección, para presentar una oferta conjunta a la **ADJUDICACIÓN SIMPLIFICADA N° [CONSIGNAR NOMENCLATURA DEL PROCEDIMIENTO]**.

Asimismo, en caso de obtener la buena pro, nos comprometemos a formalizar el contrato de consorcio, de conformidad con lo establecido por el artículo 140 del Reglamento de la Ley de Contrataciones del Estado, bajo las siguientes condiciones:

a) Integrantes del consorcio

1. [NOMBRE, DENOMINACIÓN O RAZÓN SOCIAL DEL CONSORCIADO 1].
2. [NOMBRE, DENOMINACIÓN O RAZÓN SOCIAL DEL CONSORCIADO 2].

b) Designamos a [CONSIGNAR NOMBRES Y APELLIDOS DEL REPRESENTANTE COMÚN], identificado con [CONSIGNAR TIPO DE DOCUMENTO DE IDENTIDAD] N° [CONSIGNAR NÚMERO DE DOCUMENTO DE IDENTIDAD], como representante común del consorcio para efectos de participar en todos los actos referidos al procedimiento de selección, suscripción y ejecución del contrato correspondiente con [CONSIGNAR NOMBRE DE LA ENTIDAD].

Asimismo, declaramos que el representante común del consorcio no se encuentra impedido, inhabilitado ni suspendido para contratar con el Estado.

c) Fijamos nuestro domicilio legal común en [.....].

d) Las obligaciones que corresponden a cada uno de los integrantes del consorcio son las siguientes:

1. OBLIGACIONES DE [NOMBRE, DENOMINACIÓN O RAZÓN SOCIAL DEL CONSORCIADO 1] [%]³⁰

[DESCRIBIR LAS OBLIGACIONES DEL CONSORCIADO 1]

2. OBLIGACIONES DE [NOMBRE, DENOMINACIÓN O RAZÓN SOCIAL DEL CONSORCIADO 2] [%]³¹

[DESCRIBIR LAS OBLIGACIONES DEL CONSORCIADO 2]

³⁰ Consignar únicamente el porcentaje total de las obligaciones, el cual debe ser expresado en número entero, sin decimales.

³¹ Consignar únicamente el porcentaje total de las obligaciones, el cual debe ser expresado en número entero, sin decimales.



TOTAL OBLIGACIONES

100%³²

[CONSIGNAR CIUDAD Y FECHA]

.....
Consortiado 1
Nombres, apellidos y firma del Consortiado 1
o de su Representante Legal
Tipo y N° de Documento de Identidad

.....
Consortiado 2
Nombres, apellidos y firma del Consortiado 2
o de su Representante Legal
Tipo y N° de Documento de Identidad

Importante

De conformidad con el artículo 52 del Reglamento, las firmas de los integrantes del consorcio deben ser legalizadas.

³² Este porcentaje corresponde a la sumatoria de los porcentajes de las obligaciones de cada uno de los integrantes del consorcio.



Importante para la Entidad

En caso de procedimientos bajo el sistema a suma alzada incluir el siguiente anexo:

Esta nota deberá ser eliminada una vez culminada la elaboración de las bases

ANEXO N° 6

OFERTA ECONÓMICA

ÍTEM N° [INDICAR NÚMERO]

Señores

[CONSIGNAR ÓRGANO ENCARGADO DE LAS CONTRATACIONES O COMITÉ DE SELECCIÓN, SEGÚN CORRESPONDA]

ADJUDICACIÓN SIMPLIFICADA N° [CONSIGNAR NOMENCLATURA DEL PROCEDIMIENTO]

Presente.-

Es grato dirigirme a usted, para hacer de su conocimiento que, de acuerdo con las bases, mi oferta económica es la siguiente:

CONCEPTO	OFERTA ECONÓMICA
TOTAL	

La oferta económica [CONSIGNAR LA MONEDA DE LA CONVOCATORIA] incluye todos los tributos, seguros, transporte, inspecciones, pruebas y, de ser el caso, los costos laborales conforme a la legislación vigente, así como cualquier otro concepto que pueda tener incidencia sobre el costo del servicio de consultoría a contratar; excepto la de aquellos postores que gocen de alguna exoneración legal, no incluirán en su oferta económica los tributos respectivos.

[CONSIGNAR CIUDAD Y FECHA]

.....
**Firma, Nombres y Apellidos del postor o
Representante legal o común, según corresponda**

Importante

- El postor debe consignar el monto total de la oferta económica, sin perjuicio, que de resultar favorecido con la buena pro, presente el detalle de precios unitarios y la estructura de costos para el perfeccionamiento del contrato.*
- En caso que el postor reduzca su oferta, según lo previsto en el artículo 68 del Reglamento, debe presentar nuevamente este Anexo.*
- El postor que goce de alguna exoneración legal, debe indicar que su oferta no incluye el tributo materia de la exoneración, debiendo incluir el siguiente texto:*

“Mi oferta no incluye [CONSIGNAR EL TRIBUTO MATERIA DE LA EXONERACIÓN]”.

Importante para la Entidad



- *En caso de procedimientos según relación de ítems, consignar lo siguiente:
“El postor debe presentar su oferta económica en documentos independientes, en los ítems que se presente”.*
- *En caso de contrataciones que conlleven la ejecución de prestaciones accesorias, consignar lo siguiente:
“El postor debe detallar en su oferta económica, el monto correspondiente a la prestación principal y las prestaciones accesorias”.*
- *Si durante la fase de actos preparatorios, las Entidades advierten que es posible la participación de proveedores que gozan del beneficio de la exoneración del IGV prevista en la Ley N° 27037, Ley de Promoción de la Inversión en la Amazonía, consignar lo siguiente:
“La oferta económica de los postores que presenten la Declaración Jurada de cumplimiento de condiciones para la aplicación de la exoneración del IGV (**Anexo N° 7**), debe encontrarse dentro de los límites del valor referencial sin IGV”.*

Incluir las disposiciones, según corresponda. Una vez culminada la elaboración de las bases, las notas que no se incorporen deben ser eliminadas.



Importante para la Entidad

En caso de procedimientos bajo el sistema a precios unitarios incluir el siguiente anexo:

Esta nota deberá ser eliminada una vez culminada la elaboración de las bases

ANEXO N° 6

OFERTA ECONÓMICA

ÍTEM N° [INDICAR NÚMERO]

Señores

[CONSIGNAR ÓRGANO ENCARGADO DE LAS CONTRATACIONES O COMITÉ DE SELECCIÓN, SEGÚN CORRESPONDA]

ADJUDICACIÓN SIMPLIFICADA N° [CONSIGNAR NOMENCLATURA DEL PROCEDIMIENTO]

Presente.-

Es grato dirigirme a usted, para hacer de su conocimiento que, de acuerdo con las bases, mi oferta económica es la siguiente:

CONCEPTO	PRECIO UNITARIO	OFERTA ECONÓMICA
TOTAL		

La oferta económica [CONSIGNAR LA MONEDA DE LA CONVOCATORIA] incluye todos los tributos, seguros, transporte, inspecciones, pruebas y, de ser el caso, los costos laborales conforme a la legislación vigente, así como cualquier otro concepto que pueda tener incidencia sobre el costo del servicio de consultoría a contratar; excepto la de aquellos postores que gocen de alguna exoneración legal, no incluirán en su oferta económica los tributos respectivos.

[CONSIGNAR CIUDAD Y FECHA]

.....
**Firma, Nombres y Apellidos del postor o
Representante legal o común, según corresponda**

Importante

- *El postor debe consignar los precios unitarios y subtotales de su oferta económica.*
- *En caso que el postor reduzca su oferta, según lo previsto en el artículo 68 del Reglamento, debe presentar nuevamente este Anexo.*
- *El postor que goce de alguna exoneración legal, debe indicar que su oferta no incluye el tributo materia de la exoneración, debiendo incluir el siguiente texto:*

“Mi oferta no incluye [CONSIGNAR EL TRIBUTO MATERIA DE LA EXONERACIÓN]”.

Importante para la Entidad

- *En caso de procedimientos según relación de ítems, consignar lo siguiente:
“El postor debe presentar su oferta económica en documentos independientes, en los ítems que se presente”.*

- *En caso de contrataciones que conlleven la ejecución de prestaciones accesorias, consignar lo siguiente:
“El postor debe detallar en su oferta económica, el monto correspondiente a la prestación principal y las prestaciones accesorias”.*
- *Si durante la fase de actos preparatorios, las Entidades advierten que es posible la participación de proveedores que gozan del beneficio de la exoneración del IGV prevista en la Ley N° 27037, Ley de Promoción de la Inversión en la Amazonía, consignar lo siguiente:
“La oferta económica de los postores que presenten la Declaración Jurada de cumplimiento de condiciones para la aplicación de la exoneración del IGV (**Anexo N° 7**), debe encontrarse dentro de los límites del valor referencial sin IGV”.*

Incluir las disposiciones, según corresponda. Una vez culminada la elaboración de las bases, las notas que no se incorporen deben ser eliminadas



Importante para la Entidad

En caso de procedimientos bajo el sistema de tarifas incluir el siguiente anexo:

Esta nota deberá ser eliminada una vez culminada la elaboración de las bases

ANEXO N° 6

OFERTA ECONÓMICA

ÍTEM N° [INDICAR NÚMERO]

Señores

[CONSIGNAR ÓRGANO ENCARGADO DE LAS CONTRATACIONES O COMITÉ DE SELECCIÓN, SEGÚN CORRESPONDA]

ADJUDICACIÓN SIMPLIFICADA N° [CONSIGNAR NOMENCLATURA DEL PROCEDIMIENTO]

Presente.-

Es grato dirigirme a usted, para hacer de su conocimiento que, de acuerdo con las bases, mi oferta económica es la siguiente:

DESCRIPCIÓN DEL OBJETO	N° DE PERIODOS DE TIEMPO ³³	PERIODO O UNIDAD DE TIEMPO DE LA TARIFA ³⁴	TARIFA UNITARIA OFERTADA ³⁵	TOTAL OFERTA ECONÓMICA

Importante para la Entidad

En el caso de supervisión de obras, cuando se haya previsto que las actividades comprenden además la liquidación del contrato de obra, se debe reemplazar por la tabla siguiente:

DESCRIPCIÓN DEL OBJETO	N° DE PERIODOS DE TIEMPO ³⁶	PERIODO O UNIDAD DE TIEMPO ³⁷	TARIFA UNITARIA OFERTADA ³⁸	TOTAL OFERTA ECONÓMICA
<i>Supervisión de obra</i>				
<i>Liquidación de obra</i>				

Incluir o eliminar, según corresponda

³³ Número estimado de días, meses, entre otros de la ejecución de la prestación, según lo establecido en las bases.

³⁴ Día, mes, entre otros, según lo establecido en las bases.

³⁵ El postor formula su oferta proponiendo una tarifa fija en base al periodo o unidad de tiempo establecida en las bases.

³⁶ Número estimado de días, meses, entre otros de la ejecución de la prestación, según lo establecido en las bases.

³⁷ Día, mes, entre otros, según lo establecido en las bases.

³⁸ El postor formula su oferta proponiendo una tarifa fija en base al periodo o unidad de tiempo establecida en las bases.

La oferta económica [CONSIGNAR LA MONEDA DE LA CONVOCATORIA] incluye todos los tributos, seguros, transporte, inspecciones, pruebas y, de ser el caso, los costos laborales conforme a la legislación vigente, así como cualquier otro concepto que pueda tener incidencia sobre el costo del servicio de consultoría a contratar; excepto la de aquellos postores que gocen de alguna exoneración legal, no incluirán en su oferta económica los tributos respectivos.

[CONSIGNAR CIUDAD Y FECHA]

.....
**Firma, Nombres y Apellidos del postor o
Representante legal o común, según corresponda**

Importante

- *En caso que el postor reduzca su oferta, según lo previsto en el artículo 68 del Reglamento, debe presentar nuevamente este Anexo.*
- *El postor que goce de alguna exoneración legal, debe indicar que su oferta no incluye el tributo materia de la exoneración, debiendo incluir el siguiente texto:*

"Mi oferta no incluye [CONSIGNAR EL TRIBUTO MATERIA DE LA EXONERACIÓN]"

Importante para la Entidad

- *En caso de procedimientos según relación de ítems, consignar lo siguiente:
"El postor debe presentar su oferta económica en documentos independientes, en los ítems que se presente".*
- *En caso de contrataciones que conllevan la ejecución de prestaciones accesorias, consignar lo siguiente:
"El postor debe detallar en su oferta económica, el monto correspondiente a la prestación principal y las prestaciones accesorias".*
- *Si durante la fase de actos preparatorios, las Entidades advierten que es posible la participación de proveedores que gozan del beneficio de la exoneración del IGV prevista en la Ley N° 27037, Ley de Promoción de la Inversión en la Amazonía, consignar lo siguiente:
"La oferta económica de los postores que presenten la Declaración Jurada de cumplimiento de condiciones para la aplicación de la exoneración del IGV (**Anexo N° 7**), debe encontrarse dentro de los límites del valor referencial sin IGV".*

Incluir las disposiciones, según corresponda. Una vez culminada la elaboración de las bases, las notas que no se incorporen deben ser eliminadas



Importante para la Entidad

Si durante la fase de actos preparatorios, las Entidades advierten que es posible la participación de proveedores que gozan del beneficio de la exoneración del IGV prevista en la Ley N° 27037, Ley de Promoción de la Inversión en la Amazonía, incluir el siguiente anexo:

Esta nota deberá ser eliminada una vez culminada la elaboración de las bases.

ANEXO N° 7

DECLARACIÓN JURADA DE CUMPLIMIENTO DE CONDICIONES PARA LA APLICACIÓN DE LA EXONERACIÓN DEL IGV

Señores

[CONSIGNAR ÓRGANO ENCARGADO DE LAS CONTRATACIONES O COMITÉ DE SELECCIÓN, SEGÚN CORRESPONDA]

ADJUDICACIÓN SIMPLIFICADA N° [CONSIGNAR NOMENCLATURA DEL PROCEDIMIENTO]

Presente.-

Mediante el presente el suscrito, postor y/o Representante Legal de [CONSIGNAR EN CASO DE SER PERSONA JURÍDICA], declaro bajo juramento que gozo del beneficio de la exoneración del IGV previsto en la Ley N° 27037, Ley de Promoción de la Inversión en la Amazonía, dado que cumplo con las condiciones siguientes:

- 1.- Que el domicilio fiscal de la empresa³⁹ se encuentra ubicada en la Amazonía y coincide con el lugar establecido como sede central (donde tiene su administración y lleva su contabilidad);
- 2.- Que la empresa se encuentra inscrita en las Oficinas Registrales de la Amazonía (exigible en caso de personas jurídicas);
- 3.- Que, al menos el setenta por ciento (70%) de los activos fijos de la empresa se encuentran en la Amazonía; y
- 4.- Que la empresa no presta servicios fuera de la Amazonía.

[CONSIGNAR CIUDAD Y FECHA]

.....
Firma, Nombres y Apellidos del postor o Representante legal, según corresponda

Importante

Cuando se trate de consorcios, esta declaración jurada será presentada por cada uno de los integrantes del consorcio, salvo que se trate de consorcios con contabilidad independiente, en cuyo caso debe ser suscrita por el representante común, debiendo indicar su condición de consorcio con contabilidad independiente y el número de RUC del consorcio.

³⁹ En el artículo 1 del "Reglamento de las Disposiciones Tributarias contenidas en la Ley de Promoción de la Inversión en la Amazonía" se define como "empresa" a las "Personas naturales, sociedades conyugales, sucesiones indivisas y personas consideradas jurídicas por la Ley del Impuesto a la Renta, generadoras de rentas de tercera categoría, ubicadas en la Amazonía. Las sociedades conyugales son aquéllas que ejerzan la opción prevista en el Artículo 16 de la Ley del Impuesto a la Renta."



ANEXO N° 8

EXPERIENCIA DEL POSTOR EN LA ESPECIALIDAD

Señores

[CONSIGNAR ÓRGANO ENCARGADO DE LAS CONTRATACIONES O COMITÉ DE SELECCIÓN, SEGÚN CORRESPONDA]

ADJUDICACIÓN SIMPLIFICADA N° [CONSIGNAR NOMENCLATURA DEL PROCEDIMIENTO]

Presente.-

Mediante el presente, el suscrito detalla la siguiente EXPERIENCIA EN LA ESPECIALIDAD:

Nº	CLIENTE	OBJETO DEL CONTRATO	N° CONTRATO / O/S / COMPROBANTE DE PAGO	FECHA DEL CONTRATO O CP ⁴⁰	FECHA DE LA CONFORMIDAD DE SER EL CASO ⁴¹	EXPERIENCIA PROVENIENTE ⁴² DE:	MONEDA	IMPORTE ⁴³	TIPO DE CAMBIO VENTA ⁴⁴	MONTO FACTURADO ACUMULADO ⁴⁵
1										
2										
3										

⁴⁰ Se refiere a la fecha de suscripción del contrato, de la emisión de la Orden de Servicios o de cancelación del comprobante de pago, según corresponda.

⁴¹ Únicamente, cuando la fecha del perfeccionamiento del contrato, sea previa a los diez (10) años anteriores a la fecha de presentación de ofertas, caso en el cual el postor debe acreditar que la conformidad se emitió dentro de dicho periodo.

⁴² Si el titular de la experiencia no es el postor, consignar si dicha experiencia corresponde a la matriz en caso que el postor sea sucursal, o fue transmitida por reorganización societaria, debiendo acompañar la documentación sustentatoria correspondiente. Al respecto, según la Opinión N° 216-2017/DTN “Considerando que la sociedad matriz y la sucursal constituyen la misma persona jurídica, la sucursal puede acreditar como suya la experiencia de su matriz”. Del mismo modo, según lo previsto en la Opinión N° 010-2013/DTN, “... en una operación de reorganización societaria que comprende tanto una fusión como una escisión, la sociedad resultante podrá acreditar como suya la experiencia de la sociedad incorporada o absorbida, que se extingue producto de la fusión; asimismo, si en virtud de la escisión se transfiere un bloque patrimonial consistente en una línea de negocio completa, la sociedad resultante podrá acreditar como suya la experiencia de la sociedad escindida, correspondiente a la línea de negocio transmitida. De esta manera, la sociedad resultante podrá emplear la experiencia transmitida, como consecuencia de la reorganización societaria antes descrita, en los futuros procesos de selección en los que participe”.

⁴³ Se refiere al monto del contrato ejecutado incluido adicionales y reducciones, de ser el caso.

⁴⁴ El tipo de cambio venta debe corresponder al publicado por la SBS correspondiente a la fecha de suscripción del contrato, de la emisión de la Orden de Servicios o de cancelación del comprobante de pago, según corresponda.

⁴⁵ Consignar en la moneda establecida en las bases.



Nº	CLIENTE	OBJETO DEL CONTRATO	N° CONTRATO / O/S / COMPROBANTE DE PAGO	FECHA DEL CONTRATO O CP ⁴⁰	FECHA DE LA CONFORMIDAD DE SER EL CASO ⁴¹	EXPERIENCIA PROVENIENTE ⁴² DE:	MONEDA	IMPORTE ⁴³	TIPO DE CAMBIO VENTA ⁴⁴	MONTO FACTURADO ACUMULADO ⁴⁵	
4											
5											
6											
7											
8											
9											
10											
...											
20											
TOTAL											

[CONSIGNAR CIUDAD Y FECHA]

.....
Firma, Nombres y Apellidos del postor o
Representante legal o común, según corresponda



ANEXO N° 9

DECLARACIÓN JURADA (NUMERAL 49.4 DEL ARTÍCULO 49 DEL REGLAMENTO)

Señores

[CONSIGNAR ÓRGANO ENCARGADO DE LAS CONTRATACIONES O COMITÉ DE SELECCIÓN, SEGÚN CORRESPONDA]

ADJUDICACIÓN SIMPLIFICADA N° [CONSIGNAR NOMENCLATURA DEL PROCEDIMIENTO]

Presente.-

Mediante el presente el suscrito, postor y/o Representante Legal de [CONSIGNAR EN CASO DE SER PERSONA JURÍDICA], declaro que la experiencia que acredito de la empresa [CONSIGNAR LA DENOMINACIÓN DE LA PERSONA JURÍDICA] como consecuencia de una reorganización societaria, no se encuentra en el supuesto establecido en el numeral 49.4 del artículo 49 del Reglamento.

[CONSIGNAR CIUDAD Y FECHA]

.....
**Firma, Nombres y Apellidos del postor o
Representante legal, según corresponda**

Importante

A efectos de cautelar la veracidad de esta declaración, el postor puede verificar la información de la Relación de Proveedores Sancionados por el Tribunal de Contrataciones del Estado con Sanción Vigente en <http://portal.osce.gob.pe/rnp/content/relación-de-proveedores-sancionados>.

También le asiste dicha facultad al órgano encargado de las contrataciones o al órgano de la Entidad al que se le haya asignado la función de verificación de la oferta presentada por el postor ganador de la buena pro.



Importante para la Entidad

En el caso de contratación de servicios consultoría de obra que se presten fuera de la provincia de Lima y Callao, cuyo valor referencial no supere los doscientos mil Soles (S/ 200,000.00) o en procedimientos de selección según relación de ítems cuando algún ítem no supere dicho monto, se debe considerar el siguiente anexo:

Esta nota deberá ser eliminada una vez culminada la elaboración de las bases.

ANEXO N° 10

SOLICITUD DE BONIFICACIÓN DEL DIEZ POR CIENTO (10%) POR SERVICIOS PRESTADOS FUERA DE LA PROVINCIA DE LIMA Y CALLAO (DE SER EL CASO, SOLO PRESENTAR ESTA SOLICITUD EN EL ÍTEM [INCLUIR EN CASO CORRESPONDA, EN PROCEDIMIENTOS POR RELACIÓN DE ÍTEMS, CONSIGNANDO EL N° DEL ÍTEM O ÍTEMS CUYO VALOR REFERENCIAL NO SUPERA LOS DOSCIENTOS MIL SOLES (S/ 200,000.00)])

Señores

[CONSIGNAR ÓRGANO ENCARGADO DE LAS CONTRATACIONES O COMITÉ DE SELECCIÓN, SEGÚN CORRESPONDA]

ADJUDICACIÓN SIMPLIFICADA N° [CONSIGNAR NOMENCLATURA DEL PROCEDIMIENTO]

Presente.-

Mediante el presente el suscrito, postor y/o Representante Legal de [CONSIGNAR EN CASO DE SER PERSONA JURÍDICA], solicito la asignación de la bonificación del diez por ciento (10%) sobre el puntaje total en [EN EL CASO DE PROCEDIMIENTOS DE SELECCIÓN SEGÚN RELACIÓN DE ÍTEMS, CONSIGNAR EL ÍTEM O ÍTEMS, SEGÚN CORRESPONDA, EN LOS QUE SE SOLICITA LA BONIFICACIÓN] debido a que el domicilio de mi representada se encuentra ubicado en la provincia o provincia colindante donde se ejecuta la prestación.

[CONSIGNAR CIUDAD Y FECHA]

.....
Firma, Nombres y Apellidos del postor o Representante legal, según corresponda

Importante

- *Para asignar la bonificación, el órgano encargado de las contrataciones o el comité de selección, según corresponda, verifica el domicilio consignado por el postor en el Registro Nacional de Proveedores (RNP).*
- *Para que el postor pueda acceder a la bonificación, debe cumplir con las condiciones establecidas en el literal f) del artículo 50 del Reglamento.*



Importante

Cuando se trate de consorcios, la declaración jurada es la siguiente:

ANEXO N° 10

SOLICITUD DE BONIFICACIÓN DEL DIEZ POR CIENTO (10%) POR SERVICIOS PRESTADOS FUERA DE LA PROVINCIA DE LIMA Y CALLAO (DE SER EL CASO, SOLO PRESENTAR ESTA SOLICITUD EN EL ÍTEM [INCLUIR EN CASO CORRESPONDA, EN PROCEDIMIENTOS POR RELACIÓN DE ÍTEMS, CONSIGNANDO EL N° DEL ÍTEM O ÍTEMS CUYO VALOR REFERENCIAL NO SUPERA LOS DOSCIENTOS MIL SOLES (S/ 200,000.00)])

Señores

[CONSIGNAR ÓRGANO ENCARGADO DE LAS CONTRATACIONES O COMITÉ DE SELECCIÓN, SEGÚN CORRESPONDA]

ADJUDICACIÓN SIMPLIFICADA N° [CONSIGNAR NOMENCLATURA DEL PROCEDIMIENTO]

Presente.-

Mediante el presente el que se suscribe, [.....], representante común del consorcio [CONSIGNAR EL NOMBRE DEL CONSORCIO], solicito la asignación de la bonificación del diez por ciento (10%) sobre el puntaje total en [CONSIGNAR EL ÍTEM O ÍTEMS, SEGÚN CORRESPONDA, EN LOS QUE SE SOLICITA LA BONIFICACIÓN] debido a que los domicilios de todos los integrantes del consorcio se encuentran ubicados en la provincia o provincias colindantes donde se ejecuta la prestación.

[CONSIGNAR CIUDAD Y FECHA]

.....
**Firma, Nombres y Apellidos del representante
común del consorcio**

Importante

- *Para asignar la bonificación, el órgano encargado de las contrataciones o el comité de selección, según corresponda, verifica el domicilio consignado de los integrantes del consorcio, en el Registro Nacional de Proveedores (RNP).*
- *Para que un consorcio pueda acceder a la bonificación, cada uno de sus integrantes debe cumplir con las condiciones establecidas en el literal f) del artículo 50 del Reglamento.*

ANEXO N° 11

SOLICITUD DE BONIFICACIÓN DEL CINCO POR CIENTO (5%) POR TENER LA CONDICIÓN DE MICRO Y PEQUEÑA EMPRESA

Señores

[CONSIGNAR ÓRGANO ENCARGADO DE LAS CONTRATACIONES O COMITÉ DE SELECCIÓN, SEGÚN CORRESPONDA]

ADJUDICACIÓN SIMPLIFICADA N° [CONSIGNAR NOMENCLATURA DEL PROCEDIMIENTO]

Presente.-

Mediante el presente el suscrito, postor y/o Representante legal de [CONSIGNAR EN CASO DE SER PERSONA JURÍDICA], solicito la asignación de la bonificación del cinco por ciento (5%) sobre el puntaje total obtenido, debido a que mi representada cuenta con la condición de micro y pequeña empresa.

[CONSIGNAR CIUDAD Y FECHA]

.....
**Firma, Nombres y Apellidos del postor o
Representante legal o común, según corresponda**

Importante

- *Para asignar la bonificación, el órgano encargado de las contrataciones o comité de selección, según corresponda, verifica la página web del Ministerio de Trabajo y Promoción del Empleo en la sección consulta de empresas acreditadas en el REMYPE en el link <http://www2.trabajo.gob.pe/servicios-en-linea-2-2/>.*
- *Para que un consorcio pueda acceder a la bonificación, cada uno de sus integrantes debe cumplir con la condición de micro y pequeña empresa.*

ANEXO N° 12

AUTORIZACIÓN DE NOTIFICACIÓN DE LA DECISIÓN DE LA ENTIDAD SOBRE LA SOLICITUD DE AMPLIACIÓN DE PLAZO MEDIANTE MEDIOS ELECTRÓNICOS DE COMUNICACIÓN

(DOCUMENTO A PRESENTAR EN EL PERFECCIONAMIENTO DEL CONTRATO)

Señores

**[CONSIGNAR ÓRGANO ENCARGADO DE LAS CONTRATACIONES O COMITÉ DE SELECCIÓN,
SEGÚN CORRESPONDA]**

ADJUDICACIÓN SIMPLIFICADA N° [CONSIGNAR NOMENCLATURA DEL PROCEDIMIENTO]

Presente.-

El que se suscribe, [.....], postor adjudicado y/o Representante Legal de [CONSIGNAR EN CASO DE SER PERSONA JURÍDICA], identificado con [CONSIGNAR TIPO DE DOCUMENTO DE IDENTIDAD] N° [CONSIGNAR NÚMERO DE DOCUMENTO DE IDENTIDAD], autorizo que durante la ejecución del contrato se me notifique al correo electrónico [INDICAR EL CORREO ELECTRÓNICO] lo siguiente:

✓ Notificación de la decisión de la Entidad respecto a la solicitud de ampliación de plazo.

[CONSIGNAR CIUDAD Y FECHA]

.....
**Firma, Nombres y Apellidos del postor o
Representante legal o común, según
corresponda**

Importante

La notificación de la decisión de la Entidad respecto a la solicitud de ampliación de plazo se efectúa por medios electrónicos de comunicación, siempre que se cuente con la autorización correspondiente y sea posible obtener un acuse de recibo a través del mecanismo utilizado.