



BASES ESTÁNDAR DE ADJUDICACIÓN SIMPLIFICADA PARA LA CONTRATACIÓN DE LA EJECUCIÓN DE OBRAS

Aprobado mediante Directiva N°001-2019-OSCE/CD



SUB DIRECCIÓN DE NORMATIVIDAD - DIRECCIÓN TÉCNICO NORMATIVA
ORGANISMO SUPERVISOR DE LAS CONTRATACIONES DEL ESTADO - OSCE



SIMBOLOGÍA UTILIZADA:

N°	Símbolo	Descripción
1	[ABC] / [.....]	La información solicitada dentro de los corchetes sombreados debe ser completada por la Entidad durante la elaboración de las bases.
2	[ABC] / [.....]	Es una indicación, o información que deberá ser completada por la Entidad con posterioridad al otorgamiento de la buena pro para el caso específico de la elaboración de la PROFORMA DEL CONTRATO; o por los proveedores, en el caso de los ANEXOS de la oferta.
3	<div>Importante</div> <div>• Abc</div>	Se refiere a consideraciones importantes a tener en cuenta por el órgano encargado de las contrataciones o comité de selección, según corresponda, y por los proveedores.
4	<div>Advertencia</div> <div>• Abc</div>	Se refiere a advertencias a tener en cuenta por el órgano encargado de las contrataciones o comité de selección, según corresponda, y por los proveedores.
5	<div>Importante para la Entidad</div> <div>• Xyz</div>	Se refiere a consideraciones importantes a tener en cuenta por el órgano encargado de las contrataciones o comité de selección, según corresponda, y deben ser eliminadas una vez culminada la elaboración de las bases.

CARACTERÍSTICAS DEL DOCUMENTO:

Las bases estándar deben ser elaboradas en formato WORD, y deben tener las siguientes características:

N°	Características	Parámetros
1	Márgenes	Superior : 2.5 cm Inferior: 2.5 cm Izquierda: 2.5 cm Derecha: 2.5 cm
2	Fuente	Arial
3	Estilo de Fuente	Normal: Para el contenido en general Cursiva: Para el encabezado y pie de página Para las Consideraciones importantes (Ítem 3 del cuadro anterior)
4	Color de Fuente	Automático: Para el contenido en general Azul : Para las Consideraciones importantes (Ítem 3 del cuadro anterior)
5	Tamaño de Letra	16 : Para las dos primeras hojas de las Secciones General y Específica 11 : Para el nombre de los Capítulos. 10 : Para el cuerpo del documento en general 9 : Para el encabezado y pie de página Para el contenido de los cuadros, pudiendo variar, según la necesidad 8 : Para las Notas al pie
6	Alineación	Justificada: Para el contenido en general y notas al pie. Centrada : Para la primera página, los títulos de las Secciones y nombres de los Capítulos)
7	Interlineado	Sencillo
8	Espaciado	Anterior : 0 Posterior : 0
9	Subrayado	Para los nombres de las Secciones y para resaltar o hacer hincapié en algún concepto



INSTRUCCIONES DE USO:

1. Una vez registrada la información solicitada dentro de los corchetes sombreados en gris, el texto deberá quedar en letra tamaño 10, con estilo normal, sin formato de negrita y sin sombrear.
2. La nota **IMPORTANTE** no puede ser modificada ni eliminada en la Sección General. En el caso de la Sección Específica debe seguirse la instrucción que se indica en dicha nota.

Elaboradas en enero de 2019

Modificadas en marzo 2019, junio 2019, diciembre 2019, julio 2020, julio y diciembre de 2021, setiembre y octubre 2022



BASES INTEGRADAS

ADJUDICACIÓN SIMPLIFICADA PARA LA CONTRATACIÓN DE LA EJECUCIÓN DE OBRAS¹

ADJUDICACIÓN SIMPLIFICADA N° 004-2023-MPCH-CS PRIMERA CONVOCATORIA

**CONTRATACIÓN DE LA EJECUCIÓN DE LA OBRA:
«RENOVACION DE PUENTE EN EL (LA) QUEBRADA
SACAMAYO, CAMINO VECINAL CA 894, TRAMO CHOTA,
CASERIO CHIM CHIM, DISTRITO DE CHOTA – PROVINCIA
DE CHOTA – DEPARTAMENTO DE CAJAMARCA»**

¹ Estas bases se utilizarán para la contratación de la ejecución de obras. Para tal efecto, se deberá tener en cuenta la siguiente definición:

Obra: Construcción, reconstrucción, rehabilitación, remodelación, mejoramiento, demolición, renovación, ampliación y habilitación de bienes inmuebles, tales como edificaciones, estructuras, excavaciones, perforaciones, carreteras, puentes, entre otros, que requieren dirección técnica, expediente técnico, mano de obra, materiales y/o equipos.



DEBER DE COLABORACIÓN

La Entidad y todo proveedor que se someta a las presentes Bases, sea como participante, postor y/o contratista, deben conducir su actuación conforme a los principios previstos en la Ley de Contrataciones del Estado.

En este contexto, se encuentran obligados a prestar su colaboración al OSCE y a la Secretaría Técnica de la Comisión de Defensa de la Libre Competencia del INDECOPI, en todo momento según corresponda a sus competencias, a fin de comunicar presuntos casos de fraude, colusión y corrupción por parte de los funcionarios y servidores de la Entidad, así como los proveedores y demás actores que participan en el proceso de contratación.

De igual forma, deben poner en conocimiento del OSCE y a la Secretaría Técnica de la Comisión de Defensa de la Libre Competencia del INDECOPI los indicios de conductas anticompetitivas que se presenten durante el proceso de contratación, en los términos del Decreto Legislativo N° 1034, "Ley de Represión de Conductas Anticompetitivas", o norma que la sustituya, así como las demás normas de la materia.

La Entidad y todo proveedor que se someta a las presentes Bases, sea como participante, postor y/o contratista del proceso de contratación deben permitir al OSCE o a la Secretaría Técnica de la Comisión de Defensa de la Libre Competencia del INDECOPI el acceso a la información referida a las contrataciones del Estado que sea requerida, prestar testimonio o absolución de posiciones que se requieran, entre otras formas de colaboración.



SECCIÓN GENERAL

DISPOSICIONES COMUNES DEL PROCEDIMIENTO DE SELECCIÓN

(ESTA SECCIÓN NO DEBE SER MODIFICADA EN NINGÚN EXTREMO, BAJO SANCIÓN DE NULIDAD)



CAPÍTULO I ETAPAS DEL PROCEDIMIENTO DE SELECCIÓN

1.1. REFERENCIAS

Cuando en el presente documento se mencione la palabra Ley, se entiende que se está haciendo referencia a la Ley N° 30225, Ley de Contrataciones del Estado, y cuando se mencione la palabra Reglamento, se entiende que se está haciendo referencia al Reglamento de la Ley de Contrataciones del Estado aprobado por Decreto Supremo N° 344-2018-EF.

Las referidas normas incluyen sus respectivas modificaciones, de ser el caso.

1.2. CONVOCATORIA

Se realiza a través de su publicación en el SEACE de conformidad con lo señalado en el artículo 54 del Reglamento, en la fecha señalada en el calendario del procedimiento de selección, debiendo adjuntar las bases.

1.3. REGISTRO DE PARTICIPANTES

El registro de participantes se realiza conforme al artículo 55 del Reglamento. En el caso de un consorcio, basta que se registre uno (1) de sus integrantes.

Importante

- *Para registrarse como participante en un procedimiento de selección convocado por las Entidades del Estado Peruano, es necesario que los proveedores cuenten con inscripción vigente y estar habilitados ante el Registro Nacional de Proveedores (RNP) que administra el Organismo Supervisor de las Contrataciones del Estado (OSCE). Para obtener mayor información, se puede ingresar a la siguiente dirección electrónica: www.rnp.gob.pe.*
- *Los proveedores que deseen registrar su participación deben ingresar al SEACE utilizando su Certificado SEACE (usuario y contraseña). Asimismo, deben observar las instrucciones señaladas en el documento de orientación "Guía para el registro de participantes electrónico" publicado en <https://www2.seace.gob.pe/>.*
- *En caso los proveedores no cuenten con inscripción vigente en el RNP y/o se encuentren inhabilitados o suspendidos para ser participantes, postores y/o contratistas, el SEACE restringirá su registro, quedando a potestad de estos intentar nuevamente registrar su participación en el procedimiento de selección en cualquier otro momento, dentro del plazo establecido para dicha etapa, siempre que haya obtenido la vigencia de su inscripción o quedado sin efecto la sanción que le impuso el Tribunal de Contrataciones del Estado.*

1.4. FORMULACIÓN DE CONSULTAS Y OBSERVACIONES A LAS BASES

La formulación de consultas y observaciones a las bases se efectúa de conformidad con lo establecido en los numerales 72.1 y 72.2 del artículo 72 del Reglamento, así como el literal a) del artículo 89 del Reglamento.

Importante

No pueden formularse consultas ni observaciones respecto del contenido de una ficha de homologación aprobada. Las consultas y observaciones que se formulen sobre el particular, se tienen como no presentadas.

1.5. ABSOLUCIÓN DE CONSULTAS, OBSERVACIONES E INTEGRACIÓN DE BASES

La absolución de consultas, observaciones e integración de las bases se realizan conforme a



las disposiciones previstas en el numeral 72.4 y el literal a) del artículo 89 del Reglamento.

Importante

- *No se absolverán consultas y observaciones a las bases que se presenten en forma física.*
- *Cuando exista divergencia entre lo indicado en el pliego de absolución de consultas y observaciones y la integración de bases, prevalece lo absuelto en el referido pliego; sin perjuicio, del deslinde de responsabilidades correspondiente.*

1.6. FORMA DE PRESENTACIÓN DE OFERTAS

Las ofertas se presentan conforme lo establecido en el artículo 59 y en el artículo 90 del Reglamento.

Las declaraciones juradas, formatos o formularios previstos en las bases que conforman la oferta deben estar debidamente firmados por el postor (firma manuscrita o digital, según la Ley N° 27269, Ley de Firmas y Certificados Digitales²). Los demás documentos deben ser visados por el postor. En el caso de persona jurídica, por su representante legal, apoderado o mandatario designado para dicho fin y, en el caso de persona natural, por este o su apoderado. No se acepta el pegado de la imagen de una firma o visto. Las ofertas se presentan foliadas.

Importante

- *Los formularios electrónicos que se encuentran en el SEACE y que los proveedores deben llenar para presentar sus ofertas, tienen carácter de declaración jurada.*
- *En caso la información contenida en los documentos escaneados que conforman la oferta no coincida con lo declarado a través del SEACE, prevalece la información declarada en los documentos escaneados.*
- *No se tomarán en cuenta las ofertas que se presenten en físico a la Entidad.*

1.7. PRESENTACIÓN Y APERTURA DE OFERTAS

El participante presentará su oferta de manera electrónica a través del SEACE, desde las 00:01 horas hasta las 23:59 horas del día establecido para el efecto en el cronograma del procedimiento; adjuntando el archivo digitalizado que contenga los documentos que conforman la oferta de acuerdo a lo requerido en las bases.

El participante debe verificar antes de su envío, bajo su responsabilidad, que el archivo pueda ser descargado y su contenido sea legible.

Importante

Los integrantes de un consorcio no pueden presentar ofertas individuales ni conformar más de un consorcio en un procedimiento de selección, o en un determinado ítem cuando se trate de procedimientos de selección según relación de ítems.

En la apertura electrónica de la oferta, el órgano encargado de las contrataciones o comité de selección, según corresponda, verifica la presentación de lo exigido en la sección específica de las bases de conformidad con el numeral 73.2 del artículo 73 del Reglamento. De no cumplir con lo requerido, la oferta se considera no admitida.

Asimismo, el órgano encargado de las contrataciones o comité de selección, según corresponda, declara no admitidas las ofertas que se encuentran por debajo del noventa por ciento (90%) del valor referencial o que excedan en más del diez por ciento (10%) del valor referencial.

² Para mayor información sobre la normativa de firmas y certificados digitales ingresar a: <https://www.indecopi.gob.pe/web/firmas-digitales/firmar-y-certificados-digitales>



1.8. EVALUACIÓN DE LAS OFERTAS

La evaluación consiste en la aplicación de los factores de evaluación previstos en el Capítulo IV de la sección específica de las bases a las ofertas admitidas, con el objeto de determinar la oferta con el mejor puntaje y el orden de prelación de las ofertas.

Para determinar la oferta con el mejor puntaje, se toma en cuenta lo indicado en el numeral 74.2 del artículo 74 del Reglamento.

En el supuesto de que dos (2) o más ofertas empaten, la determinación del orden de prelación de las ofertas empatadas se efectúa siguiendo estrictamente el orden establecido en el numeral 91.1 del artículo 91 del Reglamento.

El desempate mediante sorteo se realiza de manera electrónica a través del SEACE.

Importante

En el caso de contratación de obras que se ejecuten fuera de la provincia de Lima y Callao, cuyo valor referencial no supere los novecientos mil Soles (S/ 900,000.00), a solicitud del postor se asigna una bonificación equivalente al diez por ciento (10%) sobre el puntaje total obtenido por los postores con domicilio en la provincia donde se ejecuta la obra, o en las provincias colindantes, sean o no pertenecientes al mismo departamento o región. El domicilio es el consignado en la constancia de inscripción ante el RNP³. Lo mismo aplica en el caso de procedimientos de selección por relación de ítems, cuando algún ítem no supera el monto señalado anteriormente.

1.9. CALIFICACIÓN DE OFERTAS

Luego de culminada la evaluación, el órgano encargado de las contrataciones o comité de selección, según corresponda califica a los postores que obtuvieron el primer, segundo, tercer y cuarto lugar, según el orden de prelación, verificando que cumplan con los requisitos de calificación detallados en el numeral 3.2 del Capítulo III de la sección específica de las bases. La oferta del postor que no cumpla con los requisitos de calificación es descalificada.

Si alguno de los cuatro (4) postores no cumple con los requisitos de calificación, se aplica lo establecido en los numerales 75.2 y 75.3 del artículo 75 del Reglamento.

1.10. SUBSANACIÓN DE LAS OFERTAS

La subsanación de las ofertas se sujeta a lo establecido en el artículo 60 del Reglamento. La corrección aritmética a la que hace referencia el numeral 60.4 de dicho artículo procede para la ejecución de obras a suma alzada.

El plazo que se otorgue para la subsanación no puede ser inferior a un (1) día hábil.

La solicitud de subsanación se realiza de manera electrónica a través del SEACE y será remitida al correo electrónico consignado por el postor al momento de realizar su inscripción en el RNP, siendo su responsabilidad el permanente seguimiento de las notificaciones a dicho correo. La notificación de la solicitud se entiende efectuada el día de su envío al correo electrónico.

La presentación de las subsanaciones se realiza a través del SEACE. No se tomará en cuenta la subsanación que se presente en físico a la Entidad.

1.11. RECHAZO DE LAS OFERTAS

Previo al otorgamiento de la buena pro, el comité de selección revisa las ofertas económicas que cumplen los requisitos de calificación, de conformidad con lo establecido para el rechazo de ofertas, previsto en el artículo 68 del Reglamento, de ser el caso.

³ La constancia de inscripción electrónica se visualizará en el portal web del Registro Nacional de Proveedores: www.rnp.gob.pe



De rechazarse alguna de las ofertas calificadas, el órgano encargado de las contrataciones o comité de selección, según corresponda, revisa el cumplimiento de los requisitos de calificación de los postores que siguen en el orden de prelación, en caso las hubiere.

1.12. OTORGAMIENTO DE LA BUENA PRO

Definida la oferta ganadora, el órgano encargado de las contrataciones o comité de selección, según corresponda, otorga la buena pro, mediante su publicación en el SEACE, incluyendo el cuadro comparativo y las actas debidamente motivadas de los resultados de la admisión, no admisión, evaluación, calificación, descalificación, rechazo y el otorgamiento de la buena pro.

1.13. CONSENTIMIENTO DE LA BUENA PRO

Cuando se hayan presentado dos (2) o más ofertas, el consentimiento de la buena pro se produce a los cinco (5) días hábiles siguientes de la notificación de su otorgamiento, sin que los postores hayan ejercido el derecho de interponer el recurso de apelación.

En caso que se haya presentado una sola oferta, el consentimiento de la buena pro se produce el mismo día de la notificación de su otorgamiento.

El consentimiento del otorgamiento de la buena pro se publica en el SEACE al día hábil siguiente de producido.

Importante

Una vez consentido el otorgamiento de la buena pro, el órgano encargado de las contrataciones o el órgano de la Entidad al que se haya asignado tal función realiza la verificación de la oferta presentada por el postor ganador de la buena pro conforme lo establecido en el numeral 64.6 del artículo 64 del Reglamento.



CAPÍTULO II SOLUCIÓN DE CONTROVERSIAS DURANTE EL PROCEDIMIENTO DE SELECCIÓN

2.1. RECURSO DE APELACIÓN

A través del recurso de apelación se pueden impugnar los actos dictados durante el desarrollo del procedimiento de selección hasta antes del perfeccionamiento del contrato.

El recurso de apelación se presenta ante la Entidad convocante, y es conocido y resuelto por su Titular, cuando el valor referencial sea igual o menor a cincuenta (50) UIT. Cuando el valor referencial sea mayor a dicho monto, el recurso de apelación se presenta ante y es resuelto por el Tribunal de Contrataciones del Estado.

En los procedimientos de selección según relación de ítems, el valor referencial total del procedimiento determina ante quién se presenta el recurso de apelación.

Los actos que declaren la nulidad de oficio, la cancelación del procedimiento de selección y otros actos emitidos por el Titular de la Entidad que afecten la continuidad de este, se impugnan ante el Tribunal de Contrataciones del Estado.

Importante

- *Una vez otorgada la buena pro, el órgano encargado de las contrataciones o comité de selección, según corresponda, está en la obligación de permitir el acceso de los participantes y postores al expediente de contratación, salvo la información calificada como secreta, confidencial o reservada por la normativa de la materia, a más tardar dentro del día siguiente de haberse solicitado por escrito.*

Luego de otorgada la buena pro no se da a conocer las ofertas cuyos requisitos de calificación no fueron analizados y revisados por el órgano encargado de las contrataciones o comité de selección, según corresponda.
- *A efectos de recoger la información de su interés, los postores pueden valerse de distintos medios, tales como: (i) la lectura y/o toma de apuntes, (ii) la captura y almacenamiento de imágenes, e incluso (iii) pueden solicitar copia de la documentación obrante en el expediente, siendo que, en este último caso, la Entidad deberá entregar dicha documentación en el menor tiempo posible, previo pago por tal concepto.*
- *El recurso de apelación se presenta ante la Mesa de Partes del Tribunal o ante las oficinas desconcentradas del OSCE o en la Unidad de Trámite Documentario de la Entidad, según corresponda.*

2.2. PLAZOS DE INTERPOSICIÓN DEL RECURSO DE APELACIÓN

La apelación contra el otorgamiento de la buena pro o contra los actos dictados con anterioridad a ella se interpone dentro de los cinco (5) días hábiles siguientes de haberse notificado el otorgamiento de la buena pro.

La apelación contra los actos dictados con posterioridad al otorgamiento de la buena pro, contra la declaración de nulidad, cancelación y declaratoria de desierto del procedimiento, se interpone dentro de los cinco (5) días hábiles siguientes de haberse tomado conocimiento del acto que se desea impugnar.



CAPÍTULO III DEL CONTRATO

3.1. PERFECCIONAMIENTO DEL CONTRATO

Los plazos y el procedimiento para perfeccionar el contrato se realiza conforme a lo indicado en el artículo 141 del Reglamento.

Para perfeccionar el contrato, el postor ganador de la buena pro debe presentar los documentos señalados en los artículos 139 y 175 del Reglamento, así como los previstos en la sección específica de las bases.

3.2. GARANTÍAS

Las garantías que deben otorgar los postores y/o contratistas, según corresponda, son las de fiel cumplimiento del contrato y por los adelantos.

3.2.1. GARANTÍA DE FIEL CUMPLIMIENTO

Como requisito indispensable para perfeccionar el contrato, el postor ganador debe entregar a la Entidad la garantía de fiel cumplimiento del mismo por una suma equivalente al diez por ciento (10%) del monto del contrato original. Esta se mantiene vigente hasta el consentimiento de la liquidación final.

Importante

En los contratos de ejecución de obras que celebren las Entidades con las micro y pequeñas empresas, estas últimas pueden otorgar como garantía de fiel cumplimiento el diez por ciento (10%) del monto del contrato original, porcentaje que es retenido por la Entidad durante la primera mitad del número total de pagos a realizarse, de forma prorrateada en cada pago, con cargo a ser devuelto a la finalización del mismo, conforme lo establece el artículo 149 del Reglamento, siempre que:

- a) El procedimiento de selección original del cual derive el contrato a suscribirse sea una Adjudicación Simplificada.*
- b) El plazo de ejecución de la obra sea igual o mayor a sesenta (60) días calendario; y,*
- c) El pago a favor del contratista considere, al menos, dos (2) valorizaciones periódicas, en función del avance de obra.*

3.2.2. GARANTÍA DE FIEL CUMPLIMIENTO POR PRESTACIONES ACCESORIAS

En las contrataciones que conllevan la ejecución de prestaciones accesorias, tales como mantenimiento, reparación o actividades afines, se otorga una garantía adicional por una suma equivalente al diez por ciento (10%) del monto del contrato de la prestación accesorias, la misma que debe ser renovada periódicamente hasta el cumplimiento total de las obligaciones garantizadas.

3.2.3. GARANTÍA POR ADELANTO

En caso se haya previsto en la sección específica de las bases la entrega de adelantos, el contratista debe presentar una garantía emitida por idéntico monto conforme a lo estipulado en el artículo 153 del Reglamento.

3.3. REQUISITOS DE LAS GARANTÍAS

Las garantías que se presenten deben ser incondicionales, solidarias, irrevocables y de realización automática en el país, al solo requerimiento de la Entidad. Asimismo, deben ser emitidas por empresas que se encuentren bajo la supervisión directa de la Superintendencia de Banca, Seguros y Administradoras Privadas de Fondos de Pensiones, y que cuenten con clasificación de riesgo B o superior. Asimismo, deben estar autorizadas para emitir garantías; o estar consideradas en la última lista de bancos extranjeros de primera categoría que



periódicamente publica el Banco Central de Reserva del Perú.

Importante

Corresponde a la Entidad verificar que las garantías presentadas por el postor ganador de la buena pro y/o contratista cumplan con los requisitos y condiciones necesarios para su aceptación y eventual ejecución; sin perjuicio de la determinación de las responsabilidades funcionales que correspondan.

Advertencia

Los funcionarios de las Entidades no deben aceptar garantías emitidas bajo condiciones distintas a las establecidas en el presente numeral, debiendo tener en cuenta lo siguiente:

- 1. La clasificadora de riesgo que asigna la clasificación a la empresa que emite la garantía debe encontrarse listada en el portal web de la SBS (<http://www.sbs.gob.pe/sistema-financiero/clasificadoras-de-riesgo>).*
- 2. Se debe identificar en la página web de la clasificadora de riesgo respectiva, cuál es la clasificación vigente de la empresa que emite la garantía, considerando la vigencia a la fecha de emisión de la garantía.*
- 3. Para fines de lo establecido en el artículo 148 del Reglamento, la clasificación de riesgo B, incluye las clasificaciones B+ y B.*
- 4. Si la empresa que otorga la garantía cuenta con más de una clasificación de riesgo emitida por distintas empresas listadas en el portal web de la SBS, bastará que en una de ellas cumpla con la clasificación mínima establecida en el Reglamento.*

En caso exista alguna duda sobre la clasificación de riesgo asignada a la empresa emisora de la garantía, se deberá consultar a la clasificadora de riesgos respectiva.

De otro lado, además de cumplir con el requisito referido a la clasificación de riesgo, a efectos de verificar si la empresa emisora se encuentra autorizada por la SBS para emitir garantías, debe revisarse el portal web de dicha Entidad (<http://www.sbs.gob.pe/sistema-financiero/relacion-de-empresas-que-se-encuentran-autorizadas-a-emitir-cartas-fianza>).

Los funcionarios competentes deben verificar la autenticidad de la garantía a través de los mecanismos establecidos (consulta web, teléfono u otros) por la empresa emisora.

3.4. EJECUCIÓN DE GARANTÍAS

La Entidad puede solicitar la ejecución de las garantías conforme a los supuestos contemplados en el artículo 155 del Reglamento.

3.5. ADELANTOS

La Entidad puede establecer la entrega de adelantos directos y adelantos para materiales e insumos, y en el caso de contratos bajo la modalidad llave en mano, para equipamiento y mobiliario, de conformidad con el artículo 180 del Reglamento, siempre que ello haya sido previsto en la sección específica de las bases.

3.6. VALORIZACIONES

Las valorizaciones son la cuantificación económica de un avance físico en la ejecución de la obra, realizada en un período determinado, tienen el carácter de pagos a cuenta y son elaboradas el último día de cada período previsto en la sección específica de las bases, por el inspector o supervisor, según corresponda y el contratista.

En caso se haya suscrito contrato con un consorcio, el pago de las valorizaciones se realizará a quien se indique en el contrato de consorcio.

Advertencia



En caso de retraso en los pagos a cuenta o pago final por parte de la Entidad, salvo que se deba a caso fortuito o fuerza mayor, esta reconoce al contratista los intereses legales correspondientes, de conformidad con el artículo 39 de la Ley y los artículos 1244, 1245 y 1246 del Código Civil, debiendo repetir contra los responsables de la demora injustificada.

3.7. REAJUSTES

Los reajustes se calculan conforme lo indicado en el numeral 38.3 del artículo 38 y el artículo 195 del Reglamento.

Importante

Tanto la elaboración como la aplicación de las fórmulas polinómicas se sujetan a lo dispuesto en el Decreto Supremo N° 011-79-VC y sus modificatorias, ampliatorias y complementarias.

3.8. PENALIDADES

3.8.1. PENALIDAD POR MORA EN LA EJECUCIÓN DE LA PRESTACIÓN

En caso de retraso injustificado del contratista en la ejecución de las prestaciones objeto del contrato, la Entidad le aplica automáticamente una penalidad por mora por cada día de atraso, de conformidad con el artículo 162 del Reglamento.

3.8.2. OTRAS PENALIDADES

La Entidad puede establecer penalidades distintas a la mencionada en el numeral precedente, según lo previsto en el artículo 163 del Reglamento y lo indicado en la sección específica de las bases.

Estos dos tipos de penalidades se calculan en forma independiente y pueden alcanzar cada una un monto máximo equivalente al diez por ciento (10%) del monto del contrato vigente, o de ser el caso, del ítem que debió ejecutarse.

3.9. INCUMPLIMIENTO DEL CONTRATO

Las causales para la resolución del contrato, serán aplicadas de conformidad con el artículo 36 de la Ley y 164 del Reglamento.

3.10. DISPOSICIONES FINALES

Todos los demás aspectos del presente procedimiento no contemplados en las bases se regirán supletoriamente por la Ley y su Reglamento, así como por las disposiciones legales vigentes.



SECCIÓN ESPECÍFICA

CONDICIONES ESPECIALES DEL PROCEDIMIENTO DE SELECCIÓN

(EN ESTA SECCIÓN LA ENTIDAD DEBERÁ COMPLETAR LA INFORMACIÓN EXIGIDA, DE ACUERDO A LAS INSTRUCCIONES INDICADAS)



CAPÍTULO I GENERALIDADES

1.1. ENTIDAD CONVOCANTE

Nombre : MUNICIPALIDAD PROVINCIAL DE CHOTA
RUC N° : 20220499767
Domicilio legal : Jr. Anaximandro Vega N° 409 – Chota
Teléfono: : -----
Correo electrónico: : munichota2023@gmail.com

1.2. OBJETO DE LA CONVOCATORIA

El presente procedimiento de selección tiene por objeto la contratación de la ejecución de la obra: **“RENOVACION DE PUENTE EN EL (LA) QUEBRADA SACAMAYO, CAMINO VECINAL CA 894, TRAMO CHOTA, CASERIO CHIM CHIM, DISTRITO DE CHOTA – PROVINCIA DE CHOTA – DEPARTAMENTO DE CAJAMARCA”**

1.3. VALOR REFERENCIAL⁴

El valor referencial asciende a **S/ 485,392.62 (Cuatrocientos Ochenta y Cinco Mil Trescientos Noventa y Dos con 62/100 Soles)**, incluidos los impuestos de Ley y cualquier otro concepto que incida en el costo total de la ejecución de la obra. El valor referencial ha sido calculado al mes de **octubre del 2023**.

Valor Referencial (VR)	Límites ⁵	
	Inferior	Superior
S/ 485,392.62 (Cuatrocientos Ochenta y Cinco Mil Trescientos Noventa y Dos con 62/100 Soles)	S/ 436,853.36 (Cuatrocientos Treinta y Seis Mil Ochocientos Cincuenta y Tres con 36/100 Soles)	S/ 533,931.88 (Quinientos Treinta y Tres Mil Ciento Novecientos Treinta y Uno con 88/100 Soles)

Importante

- *El precio de las ofertas no puede exceder los límites del valor referencial de conformidad con el numeral 28.2 del artículo 28 de la Ley.*

1.4. EXPEDIENTE DE CONTRATACIÓN

Documento y fecha de aprobación del expediente de contratación : Resolución Directoral N°055-2023-MPCH-DGA, de fecha 12 de mayo del 2023
Documento y fecha de aprobación del expediente técnico : Resolución Gerencial N° 0721-2022-MPCH-GM. de fecha

⁴ El monto del valor referencial indicado en esta sección de las bases no debe diferir del monto del valor referencial consignado en la ficha del procedimiento en el SEACE. No obstante, de existir contradicción entre estos montos, primará el monto del valor referencial indicado en las bases aprobadas.

⁵ De acuerdo a lo señalado en el artículo 48 del Reglamento, estos límites se calculan considerando dos (2) decimales. Para ello, si el límite inferior tiene más de dos (2) decimales, se aumenta en un dígito el valor del segundo decimal; en el caso del límite superior, se considera el valor del segundo decimal sin efectuar el redondeo.



14/12/2022

Documento y fecha de actualización del expediente técnico, de corresponder : No corresponde

Tipo y número del procedimiento de selección que se convocó para la elaboración del expediente técnico, de corresponder : No corresponde

1.5. FUENTE DE FINANCIAMIENTO

Canon y Sobre Canon, Regalías, Renta de Aduanas y Participaciones

Importante

La fuente de financiamiento debe corresponder a aquella prevista en la Ley de Equilibrio Financiero del Presupuesto del Sector Público del año fiscal en el cual se convoca el procedimiento de selección.

1.6. SISTEMA DE CONTRATACIÓN

El presente procedimiento se rige por el sistema de **PRECIOS UNITARIOS**, de acuerdo con lo establecido en el expediente de contratación respectivo.

1.7. MODALIDAD DE EJECUCIÓN

No aplica

1.8. ALCANCES DEL REQUERIMIENTO

El alcance de la ejecución de la obra está definido en el Capítulo III de la presente sección de las bases.

1.9. PLAZO DE EJECUCIÓN DE LA OBRA

El plazo de ejecución de la obra materia de la presente convocatoria, es de **75 días calendario**, en concordancia con lo establecido en el expediente de contratación y en el expediente técnico de obra.

1.10. COSTO DE REPRODUCCIÓN Y ENTREGA DE BASES Y DEL EXPEDIENTE TÉCNICO DE LA OBRA

Los participantes registrados tienen el derecho a recabar las bases y el expediente técnico de la obra en versión impresa o digital, según su elección, para cuyo efecto deben:

Pagar en : Caja de la entidad, sito en Jr. Anaximandro Vega N°409 - Chota

Recoger en : municipalidad provincial de chota, sito en Jr. Anaximandro Vega N°409 – Chota

Costo de bases : Impresa: S/ 5.00 soles

Costo del expediente técnico : Impreso: S/ 530.00 soles
Digital: S/ 5.00 soles

Las bases y el expediente técnico se entregan inmediatamente después de realizado el pago correspondiente. Excepcionalmente, el expediente técnico en versión impresa puede ser entregado dentro del plazo máximo de un (1) día hábil de efectuado el pago.



Importante

- *La Entidad debe entregar una constancia o formulario de cargos en donde consta que el participante recibió el expediente técnico completo. Dicha constancia o formulario debe incluir un índice del contenido del expediente técnico y número de folios correspondientes.*
- *El costo de entrega del ejemplar de las bases y del expediente técnico, no puede exceder el costo de su reproducción.*

Advertencia

Las Entidades deben cautelar bajo responsabilidad que la versión impresa y digital del expediente técnico correspondan a la versión original del expediente técnico aprobado.

1.11. ACCESO VIRTUAL AL EXPEDIENTE TÉCNICO DE LA OBRA

El expediente técnico de la obra en versión digital se encuentra publicado en el SEACE, obligatoriamente, desde la fecha de la convocatoria del presente procedimiento de selección.

1.12. BASE LEGAL

- Decreto Legislativo N°1440 del Sistema Nacional de Presupuesto Público.
- Ley N° 31638, Ley de Presupuesto del Sector Público para el Año Fiscal 2023.
- Ley N° 31639, que aprueba el Equilibrio Financiero del Sector Público para el Año Fiscal 2023.
- Decreto Supremo N°082-2019-EF que Aprueba el TUO de la Ley N°30225 - Ley de Contrataciones del Estado.
- Decreto Supremo N° 344-2018-EF, Reglamento de la Ley de Contrataciones del Estado y modificatorias, en adelante el Reglamento, Directivas del OSCE.
- Ley de Contrataciones del Estado, modificado por Decretos Supremos N°377-2019-EF, N°168-2020- EF, N°250-2020-EF y N°162-2021-EF.
- Decreto Supremo N°004-2019-JUS que Aprueba el TUO de la Ley N°27444
- Ley del Procedimiento Administrativo General.
- Texto Único Ordenado de la Ley N°27806, Ley de Transparencia y de Acceso a la Información Pública, aprobado por Decreto Supremo N°043-2003-PCM.

Las referidas normas incluyen sus respectivas modificaciones, de ser el caso.



CAPÍTULO II DEL PROCEDIMIENTO DE SELECCIÓN

2.1. CALENDARIO DEL PROCEDIMIENTO DE SELECCIÓN

Según el cronograma de la ficha de selección de la convocatoria publicada en el SEACE.

Importante

De conformidad con la vigesimosegunda Disposición Complementaria Final del Reglamento, en caso la Entidad (Ministerios y sus organismos públicos, programas o proyectos adscritos) haya difundido el requerimiento a través del SEACE siguiendo el procedimiento establecido en dicha disposición, no procede formular consultas u observaciones al requerimiento.

2.2. CONTENIDO DE LAS OFERTAS

La oferta contendrá, además de un índice de documentos⁶, la siguiente documentación:

2.2.1. Documentación de presentación obligatoria

2.2.1.1. Documentos para la admisión de la oferta

- a) Declaración jurada de datos del postor. **(Anexo N° 1)**
- b) Documento que acredite la representación de quien suscribe la oferta.

En caso de persona jurídica, copia del certificado de vigencia de poder del representante legal, apoderado o mandatario designado para tal efecto.

En caso de persona natural, copia del documento nacional de identidad o documento análogo, o del certificado de vigencia de poder otorgado por persona natural, del apoderado o mandatario, según corresponda.

En el caso de consorcios, este documento debe ser presentado por cada uno de los integrantes del consorcio que suscriba la promesa de consorcio, según corresponda.

Advertencia

De acuerdo con el artículo 4 del Decreto Legislativo N° 1246, las Entidades están prohibidas de exigir a los administrados o usuarios la información que puedan obtener directamente mediante la interoperabilidad a que se refieren los artículos 2 y 3 de dicho Decreto Legislativo. En esa medida, si la Entidad es usuaria de la Plataforma de Interoperabilidad del Estado – PIDE⁷ y siempre que el servicio web se encuentre activo en el Catálogo de Servicios de dicha plataforma, no corresponderá exigir el certificado de vigencia de poder y/o documento nacional de identidad.

- c) Declaración jurada de acuerdo con el literal b) del artículo 52 del Reglamento. **(Anexo N° 2)**
- d) Declaración jurada de cumplimiento del Expediente Técnico, según el numeral 3.1 del Capítulo III de la presente sección. **(Anexo N° 3)**
- e) Declaración jurada de plazo de ejecución de la obra. **(Anexo N° 4)**

⁶ La omisión del índice no determina la no admisión de la oferta.

⁷ Para mayor información de las Entidades usuarias y del Catálogo de Servicios de la Plataforma de Interoperabilidad del Estado – PIDE ingresar al siguiente enlace <https://www.gobiernodigital.gob.pe/interoperabilidad/>



- f) Promesa de consorcio con firmas legalizadas, de ser el caso, en la que se consigne los integrantes, el representante común, el domicilio común y las obligaciones a las que se compromete cada uno de los integrantes del consorcio, así como el porcentaje equivalente a dichas obligaciones. (**Anexo N° 5**)
- g) El precio de la oferta en soles y:

- ✓ El desagregado de partidas, cuando el procedimiento se haya convocado a suma alzada.

Asimismo, la oferta incluye el monto de la prestación accesorio, cuando corresponda. (**Anexo N° 6**)

El precio total de la oferta y los subtotales que lo componen deben ser expresados con dos (2) decimales. Los precios unitarios pueden ser expresados con más de dos (2) decimales.

Importante

- *El órgano encargado de las contrataciones o comité de selección, según corresponda, no puede incorporar documentos adicionales para la admisión de la oferta a los establecidos en este acápite.*
- *El análisis de precios unitarios y el detalle de los gastos generales fijos y variables de la oferta se presentan para el perfeccionamiento del contrato.*
- *El órgano encargado de las contrataciones o comité de selección, según corresponda, declara no admitidas las ofertas que no se encuentren dentro de los límites del valor referencial previstos en el numeral 28.2 del artículo 28 de la Ley. Asimismo, verifica la presentación de los documentos requeridos. De no cumplir con lo requerido, la oferta se considera no admitida.*

2.2.1.2. Documentos para acreditar los requisitos de calificación

Incorporar en la oferta los documentos que acreditan los “**Requisitos de Calificación**” que se detallan en el numeral 3.2 del Capítulo III de la presente sección de las bases.

2.2.2. Documentación de presentación facultativa:

- a) En el caso de microempresas y pequeñas empresas integradas por personas con discapacidad, o en el caso de consorcios conformados en su totalidad por estas empresas, deben presentar la constancia o certificado con el cual acredite su inscripción en el Registro de Empresas Promocionales para Personas con Discapacidad⁸.
- b) Solicitud de bonificación del cinco por ciento (5%) por tener la condición de micro y pequeña empresa (**Anexo N°11**).

Advertencia

El órgano encargado de las contrataciones o comité de selección, según corresponda, no podrá exigir al postor la presentación de documentos que no hayan sido indicados en los acápites “Documentos para la admisión de la oferta”, “Requisitos de calificación” y “Factores de evaluación”.

2.3. REQUISITOS PARA PERFECCIONAR EL CONTRATO

El postor ganador de la buena pro debe presentar los siguientes documentos para perfeccionar el contrato:

- a) Garantía de fiel cumplimiento del contrato.

⁸ Dicho documento se tendrá en consideración en caso de empate, conforme a lo previsto en el artículo 91 del Reglamento.



- b) Garantía de fiel cumplimiento por prestaciones accesorias, de ser el caso.
- c) Solicitud para la constitución del fideicomiso, en el marco de lo establecido en el literal a) del numeral 184.9 del artículo 184 del Reglamento, de ser el caso⁹.
- d) Contrato de consorcio con firmas legalizadas ante Notario de cada uno de los integrantes, de ser el caso.
- e) Código de cuenta interbancaria (CCI) o, en el caso de proveedores no domiciliados, el número de su cuenta bancaria y la entidad bancaria en el exterior.
- f) Copia de la vigencia del poder del representante legal de la empresa que acredite que cuenta con facultades para perfeccionar el contrato, cuando corresponda.
- g) Copia de DNI del postor en caso de persona natural, o de su representante legal en caso de persona jurídica.

Advertencia

De acuerdo con el artículo 4 del Decreto Legislativo N° 1246, las Entidades están prohibidas de exigir a los administrados o usuarios la información que puedan obtener directamente mediante la interoperabilidad a que se refieren los artículos 2 y 3 de dicho Decreto Legislativo. En esa medida, si la Entidad es usuaria de la Plataforma de Interoperabilidad del Estado – PIDE¹⁰ y siempre que el servicio web se encuentre activo en el Catálogo de Servicios de dicha plataforma, no corresponderá exigir los documentos previstos en los literales e) y f).

- h) Domicilio para efectos de la notificación durante la ejecución del contrato.
- i) Autorización de notificación de la decisión de la Entidad sobre la solicitud de ampliación de plazo mediante medios electrónicos de comunicación ¹¹. **(Anexo N°12)**
- j) Constancia de capacidad libre de contratación expedida por el RNP¹².
- k) Programa de Ejecución de Obra (CPM) el cual presenta la ruta crítica y el calendario de avance de obra valorizado.
- l) Calendario de adquisición de materiales e insumos necesarios para la ejecución de obra, en concordancia con el calendario de avance de obra valorizado. Este calendario se actualiza con cada ampliación de plazo otorgada, en concordancia con el calendario de avance de obra valorizado vigente.
- m) Calendario de utilización de equipo, en caso la naturaleza de la contratación lo requiera.
- n) Memoria en la que se señalen las consideraciones que se han tomado en cuenta para la elaboración de los documentos indicados en los literales k), l) y m).
- o) Análisis de precios unitarios de las partidas y detalle de los gastos generales fijos y variables de la oferta, en caso de obras sujetas a precios unitarios¹³.
- p) Desagregado por partidas que dio origen a la oferta, en caso de obras a suma alzada.
- q) Copia de documentos que sustenten la propiedad, la posesión, el compromiso de compra venta o alquiler u otro documento que acredite la disponibilidad del requisito de calificación equipamiento estratégico. En el caso que el postor ganador sea un consorcio los documentos de acreditación de este requisito pueden estar a nombre del consorcio o de uno de sus integrantes.
- r) Copia de los diplomas que acrediten la formación académica requerida del plantel profesional clave, en caso que el grado o título profesional requerido no se encuentre publicado en el Registro Nacional de Grados Académicos y Títulos Profesionales a cargo de la de la Superintendencia Nacional de Educación Superior Universitaria – SUNEDU¹⁴.
- s) Copia de (i) contratos y su respectiva conformidad o (ii) constancias o (iii) certificados o (iv) cualquier otra documentación que, de manera fehaciente demuestre la experiencia del

⁹ Cuando la Entidad no haya incorporado en las bases la obligación de constituir un fideicomiso para la administración de los adelantos destinados a la ejecución de obra, el postor adjudicado puede presentar la solicitud para la constitución del fideicomiso.

¹⁰ Para mayor información de las Entidades usuarias y del Catálogo de Servicios de la Plataforma de Interoperabilidad del Estado – PIDE ingresar al siguiente enlace <https://www.gobiernodigital.gob.pe/interoperabilidad/>

¹¹ En tanto se implemente la funcionalidad en el SEACE, de conformidad con la Primera Disposición Complementaria Transitoria del Decreto Supremo N° 234-2022-EF.

¹² Este requisito no aplica para procedimientos de contratación directa por la causal de carácter de secreto, secreto militar o por razones de orden interno.

¹³ La Entidad puede requerir este documento en caso de obras a suma alzada.

¹⁴ <https://enlinea.sunedu.gob.pe/>



personal que conforma el plantel profesional clave.

Importante

- *La Entidad debe aceptar las diferentes denominaciones utilizadas para acreditar la carrera profesional requerida, aun cuando no coincida literalmente con aquella prevista en los requisitos de calificación (por ejemplo Ingeniería Ambiental, Ingeniería en Gestión Ambiental, Ingeniería y Gestión Ambiental u otras denominaciones).*
- *Los documentos que acreditan la experiencia del personal deben incluir como mínimo los nombres y apellidos del profesional, el cargo desempeñado, el plazo de la prestación indicando el día, mes y año de inicio y culminación, el nombre de la Entidad u organización que emite el documento, la fecha de emisión y nombres y apellidos de quien suscribe el documento.*

En caso estos documentos establezcan el plazo de la experiencia adquirida por el profesional en meses sin especificar los días la Entidad debe considerar el mes completo.

De presentarse experiencia ejecutada paralelamente (traslape), para el cómputo del tiempo de dicha experiencia sólo se considerará una vez el periodo traslapado. No obstante, de presentarse periodos traslapados en el residente de obra, no se considera ninguna de las experiencias acreditadas, salvo la ejecución de obras por paquete.

Se considerará aquella experiencia que no tenga una antigüedad mayor a veinticinco (25) años anteriores a la fecha de la presentación de ofertas.

Asimismo, la Entidad debe valorar de manera integral los documentos presentados para acreditar dicha experiencia. En tal sentido, aun cuando en los documentos presentados la denominación del cargo o puesto no coincida literalmente con aquella prevista en los requisitos de calificación, se deberá validar la experiencia si las actividades que realizó el profesional corresponden con la función propia del cargo o puesto requerido.

- *Cuando el postor ganador de la buena pro presenta como plantel profesional clave a profesionales que se encuentren prestando servicios como residente o supervisor en obras contratadas por la Entidad que no cuentan con recepción, procede otorgar plazo adicional para subsanar, conforme lo previsto en el literal a) del artículo 141 del Reglamento.*
- *En caso que el postor ganador de la buena pro sea un consorcio, las garantías que presente este para el perfeccionamiento del contrato, así como durante la ejecución contractual, de ser el caso, además de cumplir con las condiciones establecidas en el artículo 33 de la Ley y en el artículo 148 del Reglamento, deben consignar expresamente el nombre completo o la denominación o razón social de los integrantes del consorcio, en calidad de garantizados, de lo contrario no podrán ser aceptadas por las Entidades. No se cumple el requisito antes indicado si se consigna únicamente la denominación del consorcio, conforme lo dispuesto en la Directiva "Participación de Proveedores en Consorcio en las Contrataciones del Estado".*
- *En los contratos de ejecución de obras que celebren las Entidades con las micro y pequeñas empresas, estas últimas pueden otorgar como garantía de fiel cumplimiento el diez por ciento (10%) del monto del contrato, porcentaje que es retenido por la Entidad durante la primera mitad del número total de pagos a realizarse, de forma prorrateada en cada pago, con cargo a ser devuelto a la finalización del mismo, conforme lo establece el numeral 149.4 del artículo 149 del Reglamento y numeral 151.3 del artículo 151 del Reglamento, siempre que:*
 - a) *El procedimiento de selección original del cual derive el contrato a suscribirse sea una Adjudicación Simplificada.*
 - b) *El plazo de ejecución de la obra sea igual o mayor a sesenta (60) días calendario; y,*
 - c) *El pago a favor del contratista considere, al menos, dos (2) valorizaciones periódicas, en función del avance de obra.*

Para dicho efecto los postores deben encontrarse registrados en el REMYPE, consignando en la Declaración Jurada de Datos del Postor (Anexo N° 1) o en la solicitud de retención de la garantía durante el perfeccionamiento del contrato, que tienen la condición de MYPE, lo cual será verificado por la Entidad en el link <http://www2.trabajo.gob.pe/servicios-en-linea-2-2> opción consulta de empresas acreditadas en el REMYPE.



Importante

- *Corresponde a la Entidad verificar que las garantías presentadas por el postor ganador de la buena pro cumplan con los requisitos y condiciones necesarios para su aceptación y eventual ejecución; sin perjuicio de la determinación de las responsabilidades funcionales que correspondan.*
- *De conformidad con el Reglamento Consular del Perú aprobado mediante Decreto Supremo N° 076-2005-RE para que los documentos públicos y privados extendidos en el exterior tengan validez en el Perú, deben estar legalizados por los funcionarios consulares peruanos y refrendados por el Ministerio de Relaciones Exteriores del Perú, salvo que se trate de documentos públicos emitidos en países que formen parte del Convenio de la Apostilla, en cuyo caso bastará con que estos cuenten con la Apostilla de la Haya¹⁵.*
- *La Entidad no puede exigir documentación o información adicional a la consignada en el presente numeral para el perfeccionamiento del contrato.*

2.4. PERFECCIONAMIENTO DEL CONTRATO

El contrato se perfecciona con la suscripción del documento que lo contiene. Para dicho efecto el postor ganador de la buena pro, dentro del plazo previsto en el artículo 141 del Reglamento, debe presentar la documentación requerida en Jr. Anaximandro Vega N°409 – CHOTA – CHOTA - CAJAMARCA.

Importante

En el caso de contratación de obras por paquete, se debe suscribir un contrato por cada obra incluida en el paquete.

2.5. VALORIZACIONES

El periodo de valorización será mensual.

Importante

- *Cuando el periodo de valorización establecido por la Entidad sea el mensual, el plazo del pago de la valorización se regirá por lo dispuesto en el numeral 194.7 del artículo 194 del Reglamento. En cambio, si la Entidad prevé un periodo de valorización distinto al mensual, se debe establecer los plazos y procedimiento aplicables para la valorización, teniendo en consideración lo dispuesto en el numeral 194.6 del referido artículo, así como el plazo para el pago de las valorizaciones.*
- *Las valorizaciones de obra se presentan a través del módulo de ejecución contractual del SEACE. Dicha obligación aplica a los contratos de obra que deriven de procedimientos de selección para la ejecución de obras, convocados a partir de la entrada en vigencia de la Directiva N° 001-2022-OSCE/CD "Gestión de las valorizaciones de obra a través del SEACE"¹⁶. Mediante comunicado el OSCE publica y difunde la relación de Entidades obligadas a usar la sección de valorizaciones electrónicas como medio para la gestión de las valorizaciones de obra. El primer listado de entidades obligadas se encuentra publicado en el siguiente enlace:*

<https://www.gob.pe/institucion/osce/noticias/575017-comunicado-n-001-2022-osce>.

2.6. PLAZO PARA EL PAGO DEL SALDO DE LA LIQUIDACIÓN DEL CONTRATO DE OBRA

La Entidad o el contratista, según corresponda, deben efectuar el pago del monto correspondiente al saldo de la liquidación del contrato de obra, en el plazo de 15 días calendario, computados desde el día siguiente del consentimiento de la liquidación. Para tal efecto, la parte que solicita el pago debe presentar el comprobante de pago respectivo.

¹⁵ Según lo previsto en la Opinión N° 009-2016/DTN.

¹⁶ Aprobada mediante Resolución N° 002-2022-OSCE-PRE y modificada mediante Resolución N° 042-2022-OSCE/PRE, publicadas en el Diario Oficial El Peruano el 10 de enero de 2022 y 5 de marzo de 2022, respectivamente.



CAPÍTULO III REQUERIMIENTO

1 CONSIDERACIONES GENERALES

El Expediente Técnico aprobado por MUNICIPALIDAD PROVINCIAL DE CHOTA es el documento que define las características técnicas del proyecto a partir de las cuales se ejecutará la obra. En ella se describen las características de la misma (planos), incluyendo las especificaciones técnicas de los trabajos a ejecutar, incluyendo también los estudios completos de tráfico, topografía, trazo y diseño vial, Geología y Geotecnia, Hidrología e hidráulica, Canteras, Fuentes de Agua y Pavimentos, Estructura y Obras de Arte, Metrados, costos y Presupuestos, Derecho de Vía, Verificación de Viabilidad, Gestión de Riesgos, Actualización del Resumen Ejecutivo, Actualización de la Memoria Descriptiva, Actualización de Metrados, Costos y Presupuestos, Obras Provisionales, Demoliciones Y Desmontajes, Sub Estructura, Super Estructura, Varios, Señalización Y Seguridad Vial, Protección Ambiental, Seguridad Y Salud En Obra y flete Terrestre.

El expediente técnico también determina el plazo de ejecución en base a los rendimientos de las partidas que conforman el presupuesto de obra (calculados en base a la ubicación geográfica de la obra).

Nombre de la obra

“RENOVACIÓN DE PUENTE; EN EL (LA) QUEBRADA SACAMAYO, CAMINO VECINAL CA 894, TRAMO CHOTA CASERIO CHIM CHIM, DISTRITO DE CHOTA, PROVINCIA CHOTA, DEPARTAMENTO CAJAMARCA”

Ubicación

El lugar de ejecución de la obra es el siguiente:
Distrito : **CHOTA**
Provincia : **CHOTA**
Región : **CAJAMARCA**

Nombre del Proyecto de Inversión

“RENOVACIÓN DE PUENTE; EN EL (LA) QUEBRADA SACAMAYO, CAMINO VECINAL CA 894, TRAMO CHOTA CASERIO CHIM CHIM, DISTRITO DE CHOTA, PROVINCIA CHOTA, DEPARTAMENTO CAJAMARCA”

Código Único de Inversiones

N° 2535435

Nivel de Estudios de Pre inversión

FICHA IOARR

Fecha de declaración de viabilidad

22/11/2021

Informe de declaración de viabilidad

INFORME N° 00015-2022-MPCH-GI - SFP

Expediente Técnico (aprobado mediante) y fecha de aprobación

- Resolución Gerencial N° 0721-2022-MPCH-GM. de fecha 14/12/2022.

Valor referencial

S/ 485,392.62
Precios referidos a 05/10/2022

N° Referencia PAC 2023

22
Adjudicación Simplificada.

Tipo de Proceso

Objeto de Contratación

Contratar a la empresa que se encargará de ejecutar los trabajos programados en el expediente



técnico del proyecto

Plazo de Ejecución

75 días calendarios

1.1 DEPENDENCIA QUE REQUIERE LA PRESTACIÓN:

Gerencia de infraestructura de la MUNICIPALIDAD PROVINCIAL DE CHOTA, en adelante MUNICIPALIDAD PROVINCIAL DE CHOTA.

1.2 FINALIDAD PÚBLICA:

La obra contempla el “RENOVACIÓN DE PUENTE; EN EL (LA) QUEBRADA SACAMAYO, CAMINO VECINAL CA 894, TRAMO CHOTA CASERIO CHIM CHIM, DISTRITO DE CHOTA, PROVINCIA CHOTA, DEPARTAMENTO CAJAMARCA”, EN LA LOCALIDAD DE CHIM CHIM, DISTRITO DE CHOTA, PROVINCIA CHOTA, DEPARTAMENTO CAJAMARCA Con la finalidad de brindar una adecuada infraestructura vial de transitabilidad vehicular y peatonal

1.3 OBJETO:

Contratar a la empresa contratista que se encargará de ejecutar la “RENOVACIÓN DE PUENTE; EN EL (LA) QUEBRADA SACAMAYO, CAMINO VECINAL CA 894, TRAMO CHOTA CASERIO CHIM CHIM, DISTRITO DE CHOTA, PROVINCIA CHOTA, DEPARTAMENTO CAJAMARCA EN LA LOCALIDAD DE CHIM CHIM, DISTRITO DE CHOTA, PROVINCIA CHOTA, DEPARTAMENTO CAJAMARCA].

2 DESCRIPCIÓN GENERAL DEL PROYECTO

Un puente es una obra que se construye para salvar un obstáculo dando así continuidad a una vía. El puente sobre el rio chico dadas las condiciones topográficas del rio y las estructuras existentes se plantea una estructura de concreto armado con un ancho de calzada de 3.60 m. Para ello se proyectaron los siguientes elementos estructurales:

Estructuras de apoyo (estribos) en ambos márgenes de concreto $f'c=210$ kg/cm², parapeto de concreto armado $f'c=210$ kg/cm², aletas de encauzamiento $f'c=210$ kg/cm²; losa de aproximación en ambos márgenes de dimensiones L x A x H (3m x 4m x 0.20m), esta losa de aproximación en sus extremos tendrá una uña adicional a la sección de la losa; vigas principales y diafragma de concreto $f'c=280$ kg/cm²; losa o plataforma de concreto $f'c=280$ kg/cm²; veredas de concreto $f'c=210$ kg/cm².

La presente estructura vial contempla las siguientes características:

Tipo de estructura	: Viga – Losa (concreto armado).
Longitud de puente	: 6.00 m.
Numero de vías	: 01.
Ancho de carril	: 3.60 m.
Sobrecarga diseño	: HL-93 (AASHTO).

Para el presente proyecto se ha optado por un puente de concreto armado tipo Viga - Losa, construido in situ (sin ningún elemento de concreto prefabricado). La losa de concreto se apoya sobre las vigas longitudinales y vigas diafragma y estas en los estribos en ambos márgenes del Rio Chico.

Imagen N° 01.- Plano Clave del proyecto “RENOVACIÓN DE PUENTE; EN EL (LA) QUEBRADA SACAMAYO, CAMINO VECINAL CA 894, TRAMO CHOTA CASERIO CHIM CHIM, DISTRITO DE CHOTA, PROVINCIA CHOTA, DEPARTAMENTO CAJAMARCA”, EN LA LOCALIDAD DE CHIM CHIM, DISTRITO DE CHOTA, PROVINCIA CHOTA, DEPARTAMENTO CAJAMARCA

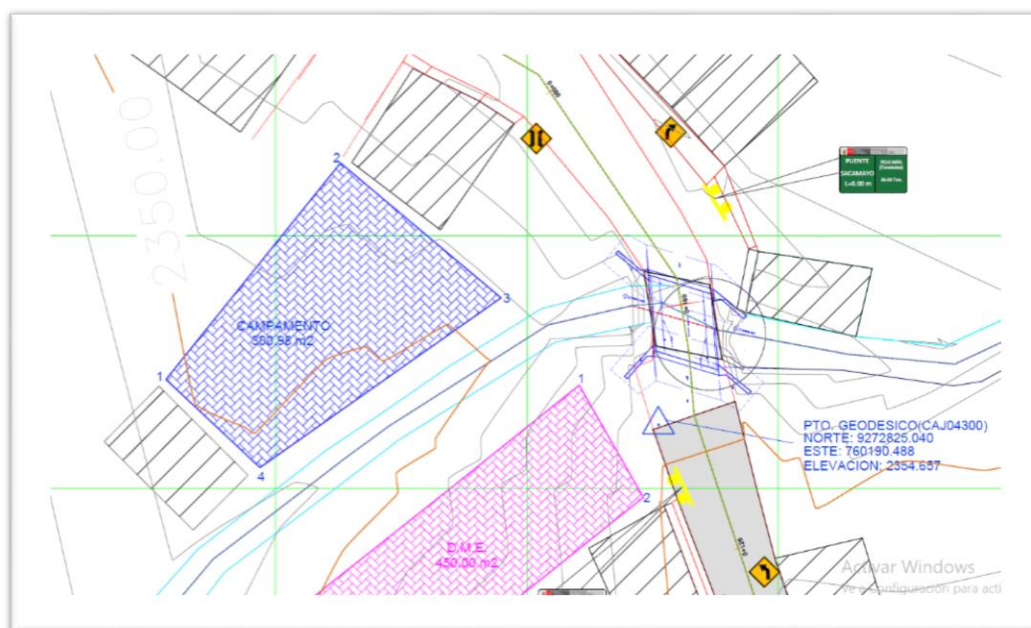

Fuente: Plano formato digital Volumen 06 - PLANO CLAVE-PC-01

Imagen N° 02.- Vista en planta de la Ubicación del Puente “RENOVACIÓN DE PUENTE; EN EL (LA) QUEBRADA SACAMAYO, CAMINO VECINAL CA 894, TRAMO CHOTA CASERIO CHIM CHIM, DISTRITO DE CHOTA, PROVINCIA CHOTA, DEPARTAMENTO CAJAMARCA”, EN LA LOCALIDAD DE CHIM CHIM, DISTRITO DE CHOTA, PROVINCIA CHOTA, DEPARTAMENTO CAJAMARCA

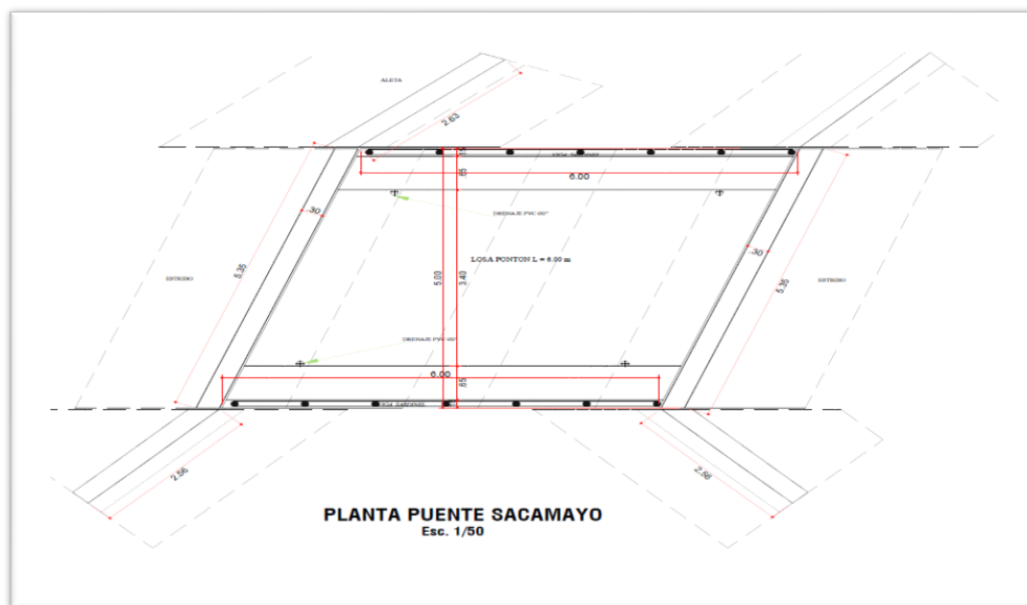

Fuente: Plano formato digital Volumen 6 2. PLANTA PONTÓN L = 6.00M (P-01)

Imagen N° 03.- Vista en Elevación del Puente RENOVACIÓN DE PUENTE; EN EL (LA) QUEBRADA SACAMAYO, CAMINO VECINAL CA 894, TRAMO CHOTA CASERIO CHIM CHIM, DISTRITO DE CHOTA, PROVINCIA CHOTA, DEPARTAMENTO CAJAMARCA”, EN LA LOCALIDAD DE CHIM CHIM, DISTRITO DE CHOTA, PROVINCIA CHOTA, DEPARTAMENTO CAJAMARCA

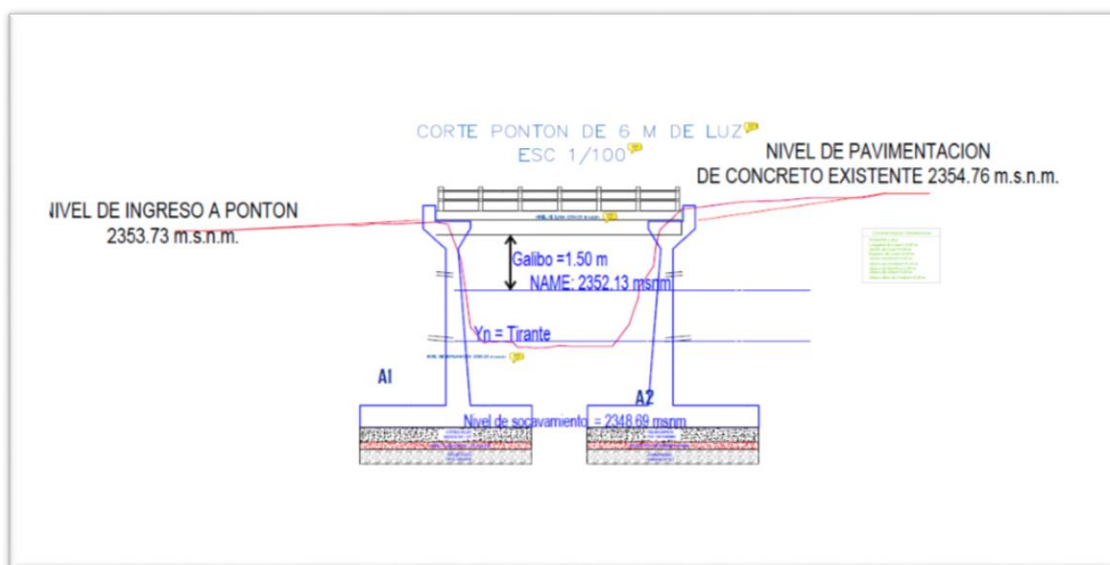

Fuente: Plano formato digital Volumen 6 CORTE PONTON L=6.00M (P02)

Imagen N° 04.- Plano de Drenaje de Puentes.

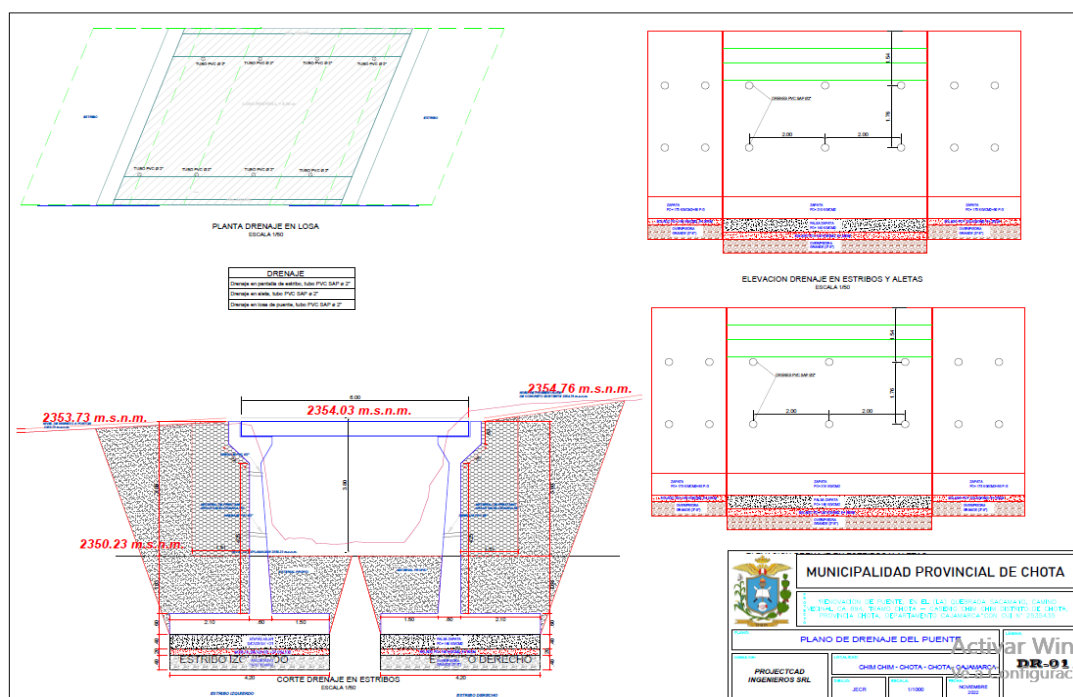

Fuente: Plano formato digital Volumen 6 PLANO DE DRENAJE.OK-DR

2.1 UBICACIÓN DEL PROYECTO

El Proyecto se encuentra localizado en la QUEBRADA SACAMAYO del tramo CHOTA CASERIO CHIM CHIM, como referencia de ubicación el puente está ubicado a 0.5km de la localidad de Chota de la ruta CAMINO VECINAL CA 894 – CAJAMARCA

Departamento / Región	: CAJAMARCA
Provincia	: CHOTA
Distrito	: CHOTA
Localidad Cercana	: QUEBRADA SACAMAYO
Región geográfica	: Sierra



Centros Poblados cercanos : CHIM CHIM
Ruta Vecinal : Km. 0.5 de la Ruta CA-894 -CAJAMARCA
Hoja del IGN : CAJ04300
Altitud : 2338.00 m.s.n.m

Ubicación Geográfica

COORDENADAS GEOGRÁFICAS		COORDINADAS UTM – WGS-84	
LATITUD SUR	LONGITUD OESTE	ESTE (m)	NORTE (m)
6°34'13.4"	78°38' 49.3"	760188.98	9272839.73

2.2 CARACTERÍSTICAS TÉCNICAS

La Obra "RENOVACIÓN DE PUENTE; EN EL (LA) QUEBRADA SACAMAYO, CAMINO VECINAL CA 894, TRAMO CHOTA CASERIO CHIM CHIM, DISTRITO DE CHOTA, PROVINCIA CHOTA, DEPARTAMENTO CAJAMARCA", EN LA LOCALIDAD DE CHIM CHIM, DISTRITO DE CHOTA, PROVINCIA CHOTA, DEPARTAMENTO CAJAMARCA" tiene las siguientes características técnicas:

2.2.1 CARACTERÍSTICAS DE LA ESTRUCTURA.

- 1.- Tipo de Estructura : Estructura Concreto
tipo Viga - Losa,
- 2.- Longitud : 6m (entre ejes de apoyo)
- 3.- Alineamiento : Lineal
- 4.- Número de carriles : 1
- 5.- Ancho de calzada : **5.50 m**
 - 5.1.- Ancho de sobreebancho : --- m
 - 5.2.- 1 Carriles vehicular : 3.60m
 - 5.3.- 2 Bermas : --- m.
 - 5.4.- 2 Veredas : 0.75m. y 0.95m.
- 6.- Superficie de rodadura : Concreto armado.
Concreto. estarán ubicados empotrados al parapeto y contrafuertes laterales de los estribos
- 7.- Losa de Aproximación :
- 8.- **SUB-ESTRUCTURA**
 - 8.1.- Estribo Izquierdo (Tipo Contrafuerte) :
 - Altura Total: : H = 7.03m
 - Tipo de cimentación : Zapata
 - Alto : 6.03m
 - Largo : 5.35 m
 - Ancho : 3.00m
 - Altura de Estribo : 5.43m
 - 8.2.- Estribo Derecho (Tipo Contrafuerte) :
 - Altura Total: : H = 7.03m
 - Tipo de cimentación : Zapata
 - Alto : 6.03m
 - Largo : 5.35 m
 - Ancho : 3.00m
 - Altura de Estribo : 5.43m
- 9.- **SUPER-ESTRUCTURA**

La superestructura será de concreto armado con resistencia a la compresión $f'_c=280$ kg/cm², apoyadas sobre dos estructuras de apoyo en los extremos mediante dispositivos de apoyo (apoyo fijo y apoyo móvil). La luz total de puente es de 9.00 m.

 - Tipo de puente : Tipo Viga - Losa
 - Tipo de tablero : Losa de Concreto Armado
 - Distancia entre apoyos : 1.80m. (viga longitudinal exterior)
 - Longitud del puente : 9.00m.(eje)

- 10.-
- Espesor de tablero de Concreto Armado : 0.20 m.
 - Espesor de veredas : 0.20 m.
 - Ancho de veredas : 0.75 Y 0.95 m.
 - MATERIALES** :
 - Concreto: :
 - Losa de aproximación, losa de superestructura, vereda en superestructura : $f'c = 210 \text{ kg/cm}^2$
 - Estribos : $f'c = 210 \text{ kg/cm}^2$
 - Solados, aleros, viga cabezal : $f'c = \text{varia entre } 100, 210 \text{ y } 280 \text{ kg/cm}^2$
 - Acero estructural :
 - ASTM A 615 Grado 60 : $f_y = 4200 \text{ kg/cm}^2$

Imagen N° 05.- Vista de la Sección Típica

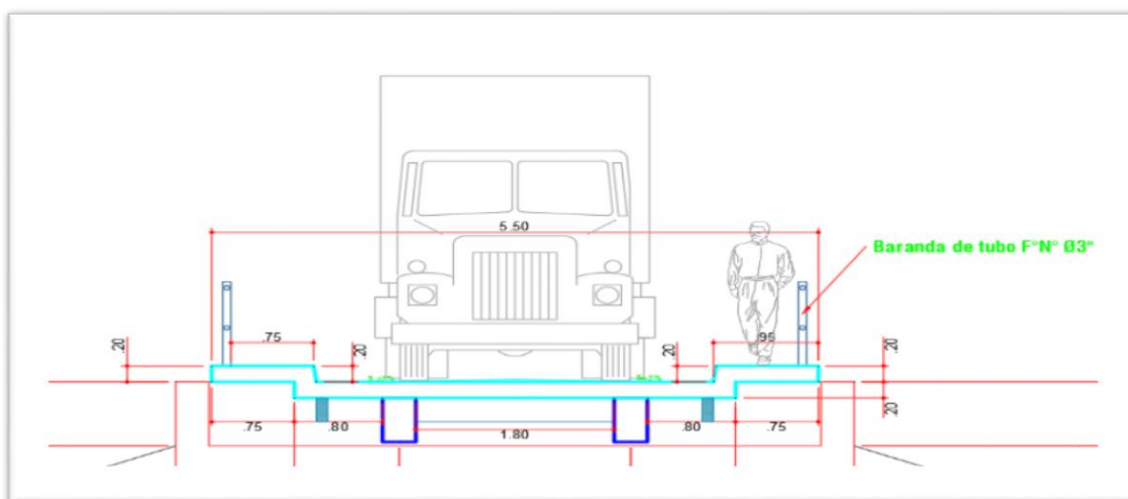

Fuente: Plano formato digital Volumen 6 – Planta ,Cortes y Detalles

Imagen N° 06.- Vista de la Losa Típica.

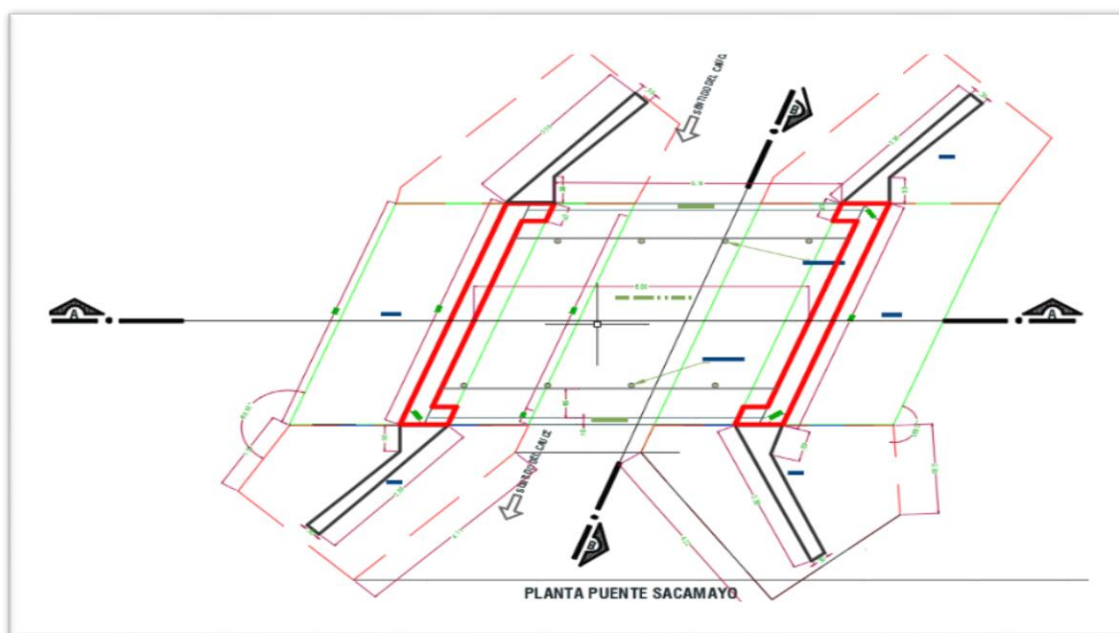

Fuente: Plano formato digital Volumen 6 Estructuras – cortes y detalles.

Imagen N° 07.- Detalle del Estribo Izquierdo y Derecho

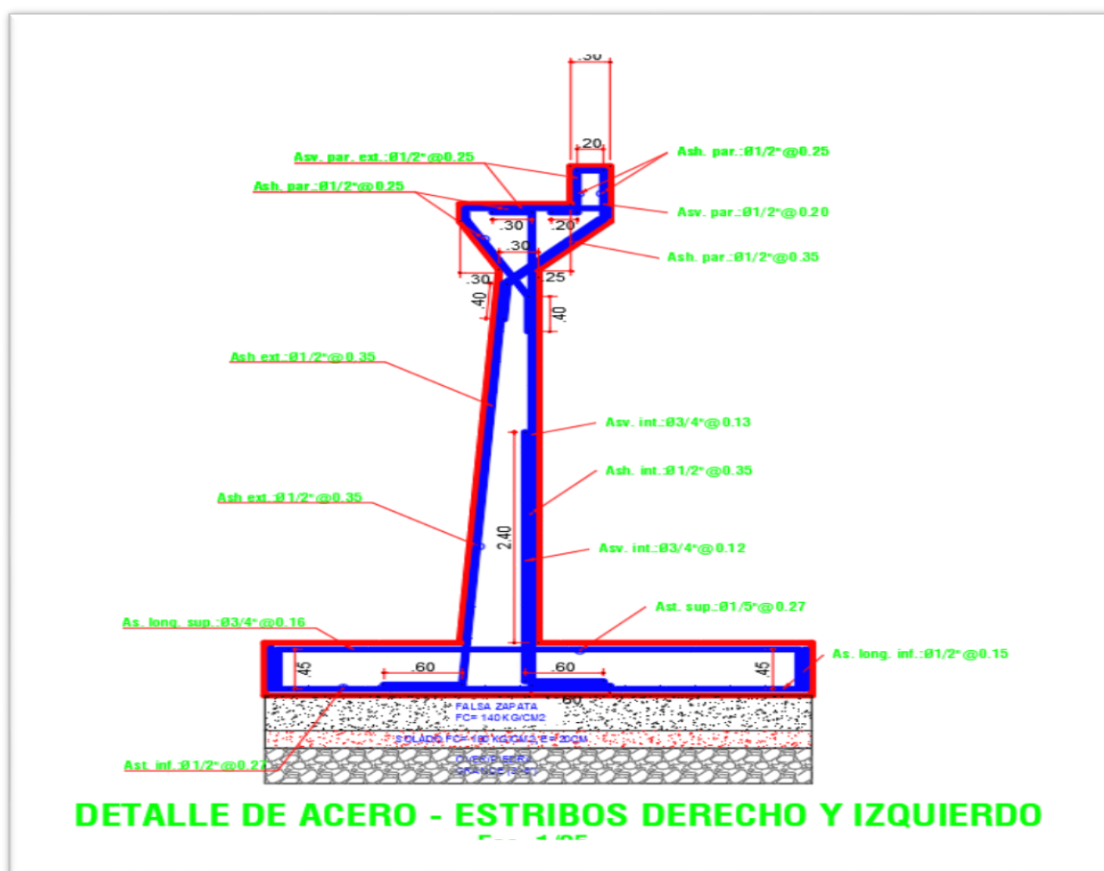

Fuente: Plano formato digital Volumen 6 Estructuras Subestructura Estribos

2.2.2 ACCESOS

- Acceso izquierdo:** Con perfilado y compactado sub rasante y a nivel de base granular estabilizada(rasante) con afirmado y hasta el inicio de la losa de aproximación del estribo izquierdo.
- Acceso derecho:** Con perfilado y compactado sub rasante y a nivel de base granular estabilizada(rasante) con afirmado y hasta el inicio de la losa de aproximación del estribo izquierdo.]

2.2.3 OBRAS DE DRENAJE EN LOS ACCESOS

Construcción de drenaje con tubería de pvc sap $\varnothing 3$ en losa del puente y con drenes de pvc sap $\varnothing 3$ " pantalla del estribo, la cual en el interior del estribo irán cubiertas con cajuelas de .50 m x 0.50 m con piedra. Limpieza de cunetas y también limpieza, encausamiento y descolmatación del río

Imagen N° 09.- detalle De drenaje en losa y estribos.

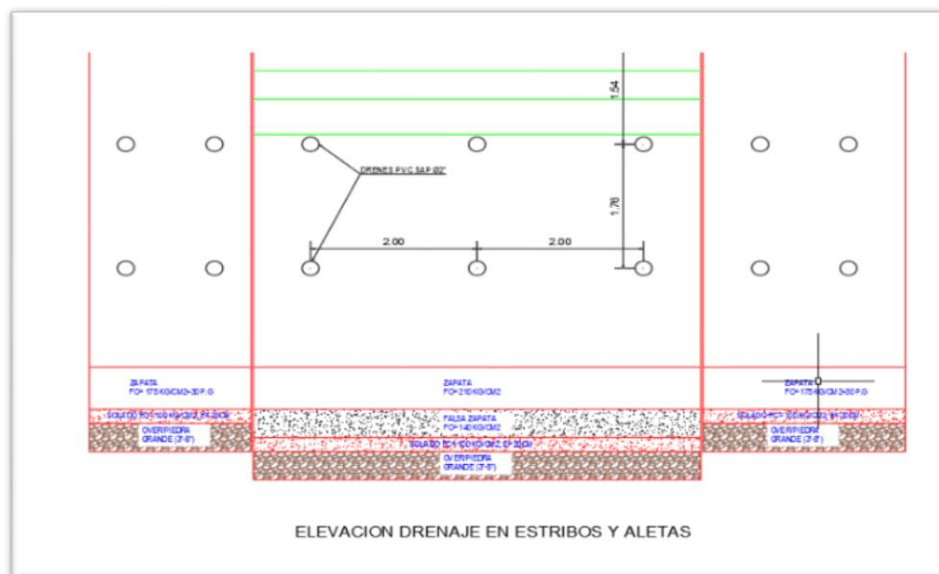

Fuente: Plano formato digital Volumen 6 Plano de drenaje

Imagen N° 10.- Detalle de drenaje en Losa

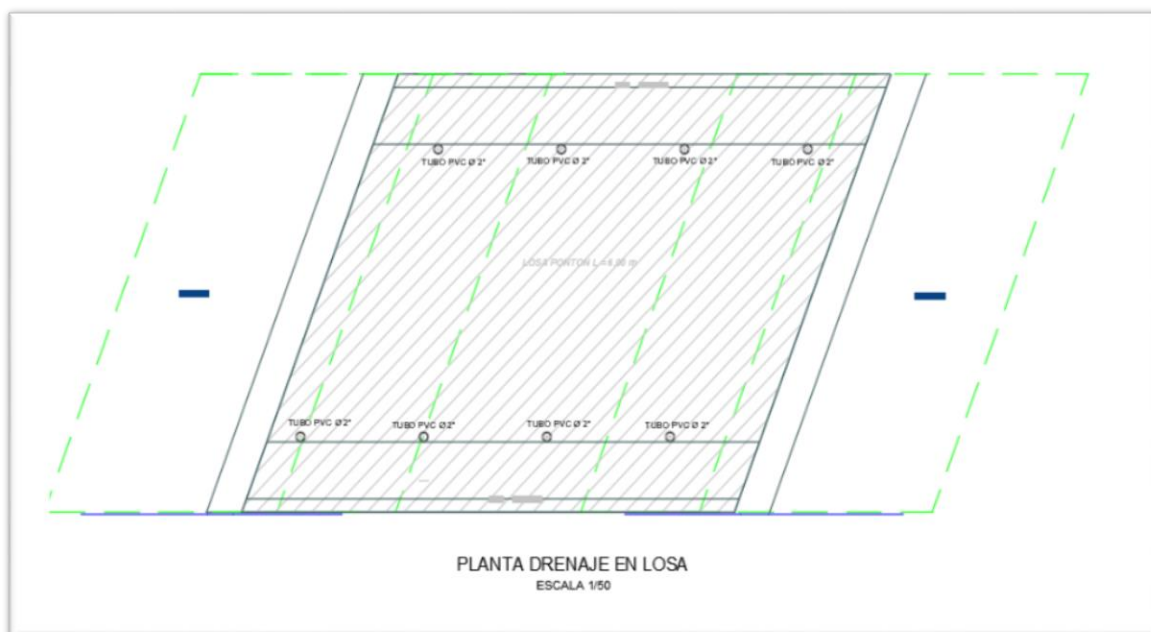

Fuente: Plano formato digital Volumen 6 Plano de drenaje

Imagen N° 11.- Detalle de drenaje en estribos

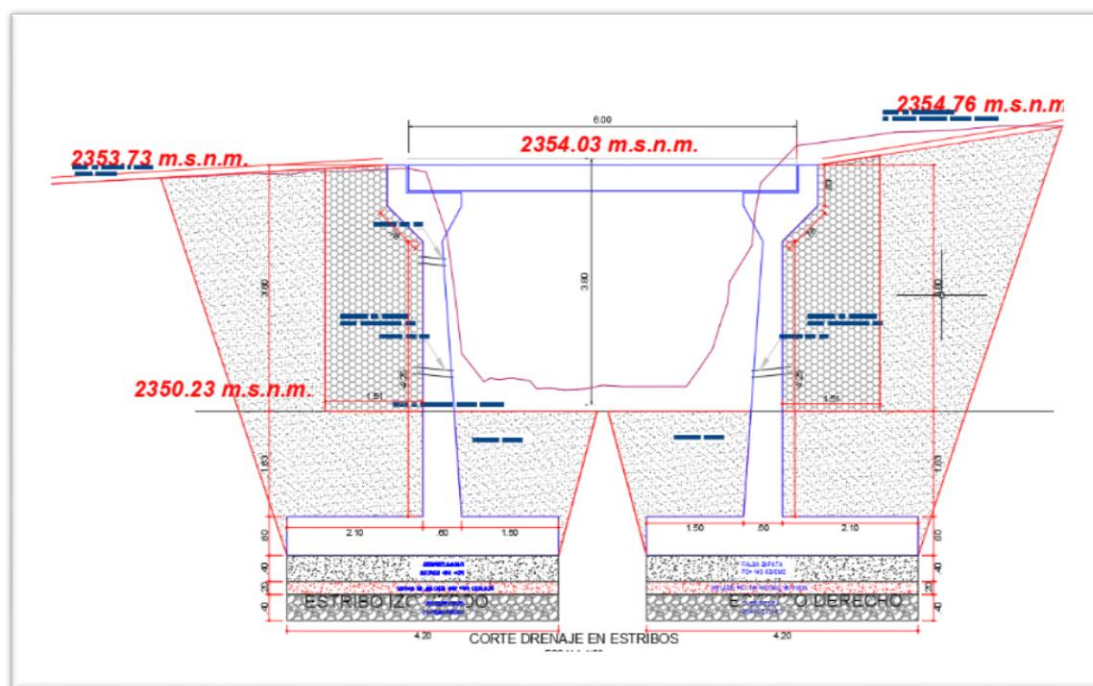

Fuente: Plano formato digital Volumen 6 Plano de drenaje

2.2.4 OBRAS DE PROTECCIÓN

Como obras de protección no se ha proyectado muros de defensa riverena en ambas márgenes del río ya que solo se ha considerado limpieza, encausamiento y descolmatación del río del nuevo puente "RENOVACIÓN DE PUENTE; EN EL (LA) QUEBRADA SACAMAYO, CAMINO VECINAL CA 894, TRAMO CHOTA CASERIO CHIM CHIM, DISTRITO DE CHOTA, PROVINCIA CHOTA, DEPARTAMENTO CAJAMARCA"

2.2.5 OBRAS DE ENCAUZAMIENTO

El proyecto contempla trabajos limpieza, encausamiento y descolmatación del cauce de la quebrada la colpa en la zona donde se ubicará el nuevo puente "RENOVACIÓN DE PUENTE; EN EL (LA) QUEBRADA SACAMAYO, CAMINO VECINAL CA 894, TRAMO CHOTA CASERIO CHIM CHIM, DISTRITO DE CHOTA, PROVINCIA CHOTA, DEPARTAMENTO CAJAMARCA" el trabajo consiste en limpieza, encausamiento y descolmatación del cauce de la quebrada.

2.2.6 SEÑALIZACIÓN

El Proyecto contempla el suministro e instalación de señales verticales en ambos accesos del puente tanto, señales reglamentarias, señales preventivas y señales informativas y también el pintado de veredas.

3 DEFINICIONES Y OTRAS DISPOSICIONES APLICABLES LA CONTRATACIÓN:

3.1 NORMAS TÉCNICAS

Especificaciones técnicas indicadas en el expediente técnico.

3.2 PROGRAMACIÓN DE EJECUCIÓN DE OBRAS –CPM

Es la secuencia lógica de actividades constructivas que deben realizarse en un determinado plazo de ejecución, la cual debe comprender todas las actividades aun cuando no tengan una partida específica de pago; así como, todas las vinculaciones entre actividades que pudieran presentarse. El programa de ejecución de obra debe elaborarse aplicando el método CPM

Las relaciones de precedencia que se establezcan entre las distintas actividades deberán responder a su necesidad técnica, no se podrán establecer estas sin la debida justificación de ejecución obligatoria previa y/o



igual a la actividad principal.

El calendario de avance de obra valorizado sustentado en el programa de ejecución de obra (CPM) no necesariamente debe ser idéntico al calendario de avance de obra valorizado del expediente técnico. Toda vez que el ganador de la buena pro deberá elaborar su propio calendario de avance de obra valorizado sustentado en el programa de ejecución de obra (CPM), concordante con su oferta y programación, siempre que mantenga los criterios de ejecución, secuencia lógica de las actividades y plazos determinados en función a sus rendimientos, temporalidad y represente la optimización de los criterios establecidos por la entidad; el cual deberá ser aprobado por la entidad.

IMPORTANTE:

Para la firma del contrato, el postor ganador de la buena pro deberá presentar los siguientes documentos técnicos:

- Programa de ejecución de obra (CPM), el cual presenta la ruta crítica.
- Calendario de avance de obra valorizado (CAO) sustentado en el Programa de ejecución de obra (CPM),
- Calendario de adquisición de materiales o insumos necesarios para la ejecución de obra, en concordancia con el calendario de avance de obra valorizado. Este calendario se actualiza con cada ampliación de plazo otorgada, en concordancia con el calendario de avance de obra valorizado vigente.
- Calendario de utilización de equipo mecánico.
- Memoria en la que se señalan las consideraciones que se han tomado en cuenta para la elaboración de los documentos indicados en los literales a); b); c) y d)
- Análisis de precios unitarios de su oferta (partidas y sub partidas), así como el desagregado de los gastos generales fijos y variables de la oferta.
- El Plan De Seguridad y Salud en el trabajo.
- Archivo digital conteniendo toda la información de los puntos a); b); c); d); e); f); g): en versión editable y/o pdf.
- Solicitud proponiendo el posible **CENTRO**¹⁷ de administración de la junta de resolución de disputas, indicando claramente su denominación y razón social de este, el cual no es determinante para implementarse en la cláusula respectiva del contrato, ya que las **PARTES DEBEN ACORDAR** para la solución de las controversias derivadas del presente Contrato de Obra conformar una Junta de Resolución de disputas; encargando su organización y administración a un **CENTRO**¹⁷ de administración que seleccionen.

NOTA IMPORTANTE:

En f)

Del análisis del precio unitario, la partida **01.08.01** Implementación del Plan de vigilancia, prevención y control de COVID-19 en el trabajo se debe de adjuntar su análisis y/o desagregado teniendo como referencia la base a la estructura del ítem 01.08.01 Plan de vigilancia, prevención y control de COVID-19 en el trabajo. Costos y Presupuestos de la actualización del presupuesto de la obra (Valor referencial)

En g)

El Plan de Seguridad y Salud en el trabajo se elaborará considerando cumplir la Legislación Nacional Marco de Seguridad y Salud en el Trabajo, ley de seguridad y salud en el trabajo, ley N° 29783 y su Reglamento D.S. N° 005-2012-TR, Reglamento de Seguridad y Salud en el Trabajo para el Sector Construcción D.S. N° 011-2019-TR, la R.M. 031-2023/MINSA, R.M. 257-2020/MTC/01 y las medidas del estado de emergencia sanitaria COVID-19. (Plan Para la Vigilancia Prevención y Control De COVID-19 En El Trabajo)

Posterior a la firma del contrato de la obra y antes del inicio de la obra, la supervisión o inspección deberá revisar detalladamente el programa CPM, el calendario de avance de obra valorizado (CAO), el calendario de adquisición de materiales, el calendario de utilización de equipo y Memorias en la que se señalan las consideraciones que se han tomado en cuenta para la elaboración de los documentos indicados en los literales anteriores. En caso de contener errores, deberán ser corregidos y/o modificados por el contratista, para ser aprobados por la supervisión o inspección y MUNICIPALIDAD PROVINCIAL DE CHOTA

Además, también la supervisión o inspección posterior a la firma del contrato de la obra revisará los análisis de precios unitarios de la oferta y emitirá el respectivo informe técnico.

3.3 RUTA CRÍTICA DEL PROGRAMA DE EJECUCIÓN DE OBRA

Es la secuencia programada de las actividades constructivas de una obra cuya variación afecta el plazo total

¹⁷ Institución privada designada para organizar administrar de manera eficiente una Junta de Resolución de disputas. El cual tiene que cumplir con los requisitos señalados en el numeral 7.1 De la Directiva N°12-2019-OSCE/CD, Junta de Resolución de Disputas. La Dirección de Arbitraje del OSCE difunde a través del portal institucional del OSCE los Centros que prestan servicios de administración de JRD.



de ejecución de la obra.

3.4 FÓRMULA POLINÓMICA

Denominada también fórmula de reajuste es la representación matemática de los componentes a nivel de costos de una obra, que sirve para reconocer al contratista los mayores costos producto de la variación de precios de los insumos que lo conforman, entendiéndose que esta ha sido elaborada considerando los elementos más representativos en la oportunidad de su elaboración. Los postores en la etapa del proceso de selección están obligados a revisarla y comunicar cualquier observación que consideren necesaria, luego de suscrito el contrato se entiende por aceptada.

3.5 GASTOS GENERALES (GG):

Son los costos indirectos que el contratista debe efectuar para la ejecución de la prestación a su cargo.

3.5.1 GASTOS GENERALES FIJOS (GGF)

Gastos que no están relacionados con el tiempo de ejecución de la prestación a cargo del contratista

3.5.2 GASTOS GENERALES VARIABLES (GGV):

Aquellos que están directamente relacionados con el tiempo de ejecución de la obra y por tanto pueden incurrirse a lo largo de todo el plazo de ejecución de la prestación del contratista.

Si bien este plazo se estima en función del plazo de ejecución contractual su real procedencia obedece a su relación con los trabajos contratados, es decir están en concordancia con los recursos de personal técnico y administrativo y logístico del contratista, necesarios para la ejecución de la obra. En ese sentido como su pago periódico (mensual) está en función del trabajo ejecutado (como porcentaje del avance físico de la obra), su reconocimiento se da dentro del plazo realmente utilizado para la ejecución de los trabajos contratados, no reconoce por este motivo reconocer GGV en los casos de ampliaciones de plazo por ejecución de prestaciones adicionales de obra, ya que tienen su propio gasto general.

MUNICIPALIDAD PROVINCIAL DE CHOTA reconocerá los GGV solo en los casos de ampliaciones de plazo y bajo las condiciones establecidas en los artículos 197 y 199 del Reglamento de la Ley de Contrataciones del Estado

4 PLAN PARA VIGILANCIA, PREVENCIÓN Y CONTROL DE COVID -19 EN EL TRABAJO.

Contempla las medidas de prevención, control y acción a implementarse durante la construcción de la obra "RENOVACIÓN DE PUENTE; EN EL (LA) QUEBRADA SACAMAYO, CAMINO VECINAL CA 894, TRAMO CHOTA CASERIO CHIM CHIM, DISTRITO DE CHOTA, PROVINCIA CHOTA, DEPARTAMENTO CAJAMARCA"

El ámbito de aplicación del presente plan es para todo el personal del CONTRATISTA que ejecutara el proyecto de acuerdo a sus funciones.

Es responsabilidad del contratista tener su Plan de Vigilancia, prevención y control Covid-19, registrado en el Ministerio de Salud, antes del inicio de la prestación.

En cada VALORIZACIÓN el contratista debe acreditar que efectivamente a implementado y/o ejecutado el Plan Para Vigilancia, prevención y Control De Covid -19 En el Trabajo. El cual debe tener el visto del SUPERVISOR o INSPECTOR de la obra.

5 OBLIGACIONES DE PERMANENCIA DEL PERSONAL DEL CONTRATISTA EN OBRA

De conformidad con los numerales 190.1 y 190.2 del artículo 190 del Reglamento, es responsabilidad del contratista ejecutar su prestación con el personal acreditado durante el perfeccionamiento del contrato.



Asimismo, el personal acreditado permanece como mínimo sesenta (60) días desde el inicio de su participación en la ejecución del contrato o por el íntegro del plazo de ejecución. Luego de transcurrido el plazo señalado, el contratista puede solicitar de manera justificada a la Entidad que le autorice la sustitución del personal acreditado.

En los casos de ausencia del personal profesional en obra (personal clave y no clave) por motivos de salida o descanso por trabajos en zonas alejadas del hogar con una duración máxima de siete (07) días calendario, de atención médica u otra causal, el contratista está obligado a informar oportunamente al supervisor, por medio escrito o vía correo electrónico en casos de emergencia, debiendo en este último caso regularizar tal comunicación. En este caso no se admitirán ausencias superiores a los (7) días calendario, toda vez que, se considerará incumplimiento del contrato, procediéndose a aplicar las penalidades correspondientes.

Asimismo, el contratista de ser el caso debe de presentar de forma mensual la programación de salida de su personal profesional (clave, no clave y del PMA recursos humanos), y cualquier modificación.

5.1 CRONOGRAMA DE PARTICIPACIÓN DEL PERSONAL PROFESIONAL (CLAVE; NO CLAVE Y OTRO PERSONAL PROFESIONAL, PLAN DE MONITOREO ARQUEOLÓGICO)

La contratista una vez iniciada la obra y una vez emitida la conformidad del programa actualizado de la ejecución de la obra (CPM), este dentro de los 2 días calendario siguientes deberá alcanzar a la supervisión o inspector el cronograma de permanencia diario del personal profesional (clave; no clave y otro personal profesional, (Plan De Monitoreo Arqueológico)), que participarán durante la ejecución de la obra. El cual debe coincidir con las partidas, actividades del programa de ejecución y obligaciones contractuales. La supervisión dará conformidad y remitirá a la entidad en un plazo de 2 días calendario dicho cronograma, de existir observaciones el contratista en un plazo de 2 días calendario las levantará y volverá a remitirlo a la supervisión para su evaluación y/o conformidad. Teniendo la supervisión el mismo plazo para enviarlo a la entidad.

Es responsabilidad del CONTRATISTA de mantener vigente el cronograma de permanencia de todos los profesionales; de haber modificaciones en la programación de ejecución de obra (CPM), después de haber sido aprobado la modificación de este en los mismos plazos del párrafo anterior, el contratista debe presentar a la supervisión el nuevo cronograma de permanencia de los profesionales (clave, no clave y otro personal profesional, Plan De Monitoreo Arqueológico) durante la ejecución de la obra.

Nota, Si el supervisor o inspector o entidad no dan conformidad o no aprueban el programa de ejecución de obra presentado por el contratista en la etapa de perfeccionamiento del contrato, el contratista debe presentar en los mismos plazos anteriores el cronograma de permanencia de todos los profesionales, de acuerdo a los calendarios del expediente técnico de la obra.

5.2 ASISTENCIA DEL PERSONAL PROFESIONAL

El contratista deberá llevar un registro de asistencia diario de todo el personal profesional durante el plazo de ejecución físico de la obra. El cual será presentado mensualmente en las valorizaciones o informes mensuales y/o cuando lo solicite el supervisor o inspector o la entidad.

Cuadro 1
RELACIÓN DE PERSONAL PROFESIONAL PRESUPUESTADO DEL EXPEDIENTE TÉCNICO PARA LA EJECUCIÓN DE LA OBRA

CANT.	DESCRIPCIÓN	PLAZO	
		Cant.	Unid.
Personal Profesional Clave			
01	Ingeniero Residente de Obra	2.5	Mes
01	Maestro de Obra	2.5	Mes
Gastos De Operación De Oficina En Obra			
01	Guardian	2.5	Mes
01	almacenero	2.5	Mes



01	Camioneta produccion	4x4/	2.5	Mes
----	-------------------------	------	-----	-----

Fuente: Desagregado De Gastos Generales

Nota importante. - Todo el personal profesional titulados en el Perú como para los titulados en el extranjero debe estar debidamente colegiado y habilitado, por lo cual en cada valorización mensual el contratista debe adjuntar el certificado de habilidad de todos los profesionales que correspondan a ese periodo.

La colegiatura y habilitación de los profesionales debe presentarse para el inicio de su participación efectiva en la ejecución de la obra, tanto para los profesionales titulados en el Perú como para los titulados en el extranjero

5.3 ADELANTOS:

5.3.1 ADELANTO DIRECTO

LA MUNICIPALIDAD PROVINCIAL DE CHOTA otorgará UN (01) adelanto directo por el 10% DEL MONTO DEL CONTRATO ORIGINAL.

EL CONTRATISTA debe solicitar formalmente el adelanto directo dentro de los ocho (08) días siguientes a la suscripción del contrato, adjuntando a su solicitud la garantía¹⁸ por adelantos mediante CARTA FIANZA y el comprobante de pago respectivo. La Entidad debe entregar¹⁹ el monto solicitado dentro de los siete (07) días calendario contados a partir del día siguiente de recibida la solicitud del contratista.

Vencido el plazo para solicitar el adelanto no procede la solicitud.

En el Artículo 148 del Reglamento de la Ley de Contrataciones del Estado establece:

"Los postores y/o contratistas, presentan como garantías, carta fianza y/o póliza de caución emitidas por entidades bajo la supervisión de la Superintendencia de Banca, Seguros y AFP que cuenten con clasificación de riesgo B o superior"

5.3.2 ADELANTO DE MATERIALES

LA MUNICIPALIDAD PROVINCIAL DE CHOTA otorgará un (01) adelanto para materiales o insumos por el 20% del monto del contrato original, conforme al calendario de adquisición de materiales o insumos presentado por el contratista y aprobados por la entidad.

La entrega del adelanto se realizará en un plazo de 15 días calendario posterior a la solicitud del contratista y la misma debe de ser antes de la fecha prevista en el calendario de adquisiciones de materiales o insumos para cada adquisición, con la finalidad que EL CONTRATISTA pueda disponer de los materiales o insumos en la oportunidad prevista en el calendario de avance de obra valorizado.

Para tal efecto el CONTRATISTA podrá solicitarlo dentro de los 15 días calendario posteriores a la fecha de inicio de la obra, deberá incluir solo aquellos materiales que necesita emplear a partir del segundo mes de ejecución, teniendo en consideración el calendario de adquisición de materiales o insumos vigente.

Adjuntando a la solicitud la garantía²⁰ por el adelanto²¹ mediante carta Fianza en los siguientes términos: incondicional, solidaria, irrevocable y de realización automática en el país, a solo requerimiento de la Entidad, emitida por empresas que deben encontrarse bajo la supervisión directa de la Superintendencia de Banca y

¹⁸ De Conformidad con el artículo 129 de reglamento, esta garantía debe ser emitida por idéntico monto y un plazo mínimo de vigencia de tres (3) meses), renovable por un plazo idéntico hasta la amortización total del adelanto otorgado. Cuando el plazo de ejecución contractual sea menor a tres ((3) meses, las garantías pueden ser emitidas con una vigencia menor, siempre que cubra la fecha prevista para la amortización del adelanto otorgado.

¹⁹ En los Supuestos previstos en el numeral 176.9 del Reglamento, no resulta aplicable el resarcimiento indicado en el numeral 176.8 y se suspende el trámite de solicitud y entrega de adelanto directo, debiendo reiniciarse quince (15) días antes de la nueva fecha de inicio de plazo de ejecución.

²⁰ En el Artículo 148 del Reglamento de la Ley de Contrataciones del Estado establece: "Los postores y/o contratistas, presentan como garantías, carta fianza y/o póliza de caución emitidas por entidades bajo la supervisión de la Superintendencia de Banca, Seguros y AFP que cuenten con clasificación de riesgo B o superior"

²¹ De conformidad con el artículo 129 del reglamento, esta garantía debe ser emitida por idéntico monto y un plazo mínimo de vigencia de tres (3) meses), renovable por un plazo idéntico hasta la amortización total del adelanto otorgado. Cuando el plazo de ejecución contractual sea menor a tres (3) meses, las garantías pueden ser emitidas con una vigencia menor, siempre que cubra la fecha prevista para la amortización total del adelanto otorgado.



Seguros (SBS) y que deben estar autorizados para emitir garantías o estar considerados en la última lista de bancos extranjeros de primera categoría que periódicamente publica el BCRP; extendida a la orden de [NOMBRE DE LA ENTIDAD O MUNICIPALIDAD], por idéntico monto y con un plazo mínimo de vigencia de tres meses, renovable trimestralmente por el monto pendiente de amortizar, además adjuntara a la solicitud el comprobante de pago respectivo, copia de cronograma de adquisición de materiales vigente y cronograma de adquisición de los materiales de la solicitud del adelanto presentada con su respectiva valorización

No procede el otorgamiento del adelanto para materiales e insumos en los casos en que la solicitud correspondiente sea realizada con posterioridad a los plazos señalados en los párrafos anteriores y/o en las fechas posteriores a las indicadas en el calendario de adquisición de materiales o sin la documentación completa.

%Adelanto de Materiales = 20%MC

Donde:

MC = Monto del contrato original.

CRONOGRAMA DE SOLICITUD DE ADELANTO DE MATERIALES EN DIAS CALENDARIO.

DESCRIPCIÓN	PERIODO DE SOLICITUD DEL ADELANTO (DIAS CALENDARIOS DEL PLAZO DE EJECUCION DE LA OBRA)	
	DE	A
adelanto de materiales	2 DC	16 DC

El contratista tiene el deber de informar a la entidad y/o supervisión cuando se lo solicite, el detalle de inversión de los adelantos solicitados y/o pagados considerando su fin por el cual fueron otorgados, la falta de respuesta del contratista será considerada como incumplimiento contractual y evaluado por el administrador de contrato.

5.4 MODIFICACIONES AL CONTRATO

El contrato puede modificarse en los supuestos contemplados en la Ley de Contrataciones del Estado y su Reglamento, por orden de LA MUNICIPALIDAD PROVINCIAL DE CHOTA o a solicitud del contratista, para alcanzar la finalidad del contrato de manera oportuna y eficiente.

El contrato puede ser modificado en los siguientes supuestos: i) ejecución de prestaciones adicionales, ii) reducción de prestaciones, iii) autorización de ampliaciones de plazo, y (iv) otros contemplados en la Ley y el reglamento.

Las prestaciones adicionales y reducciones de prestaciones se rigen por lo establecido en el Artículo 34° de la Ley de Contrataciones y los artículos 157°, 205° y 206° del Reglamento de la Ley de Contrataciones del Estado.

Del Plan Para Vigilancia, prevención y Control De Covid -19 En el Trabajo, se elaboró y presupuesto en el expediente técnico por la declaración de emergencia sanitaria a nivel nacional. Considerando que esta Declaración De Emergencia no es de carácter permanente así mismo que la legislación vigente se pueda actualizar la entidad evaluara los nuevos alcances en la figura de modificaciones del contrato.

5.5 REAJUSTES

Se rigen por lo dispuesto en los artículos 38° y 195° del Reglamento de la Ley de Contrataciones del Estado.

5.6 VALORIZACIONES Y METRADOS

El periodo de valorización será mensual.

De conformidad con lo establecido en los Art. 194° del Reglamento de la Ley de Contrataciones del Estado.

Las valorizaciones serán tramitadas y remitidas ante la Entidad, debidamente firmados, tanto por el inspector o supervisor y el contratista.

Nota importante. - Se implementará la DIRECTIVA 001-2022-OSCE/CD GESTIÓN DE LAS VALORIZACIONES DE OBRA A TRAVÉS DEL SISTEMA ELECTRÓNICO DE CONTRATACIONES DEL ESTADO – SEACE para la gestión de las valorizaciones de obra, mediante la utilización del sistema Electrónico de Contrataciones (SEACE), acorde a los lineamientos señalados en dicha directiva, a fin de



que el trámite de las valorizaciones de obra al que hace referencia al artículo 194 del Reglamento, se realicen de manera electrónica.

6 PLAZO PARA EL PAGO DEL SALDO DE LA LIQUIDACIÓN DEL CONTRATO DE OBRA

La Entidad o el contratista, según corresponda, deben efectuar el pago del monto correspondiente al saldo de la liquidación del contrato de obra, en el plazo de 60 días calendario, computados desde el día siguiente del consentimiento de la liquidación. Para tal efecto, la parte que solicita el pago debe presentar el comprobante de pago respectivo.

Además de una condición para el pago se procederá de acuerdo al artículo 211° del Reglamento de la Ley de Contrataciones del Estado.

6.1 AMPLIACIONES DEL PLAZO CONTRACTUAL

Se rigen por lo dispuesto en los artículos 197°, 198°, 199° y 200° del Reglamento de la Ley de Contrataciones del Estado.

6.2 CAUSALES:

Las señaladas en el artículo 197° del Reglamento de la Ley de Contrataciones del Estado

En caso de solicitudes por atrasos y/o paralizaciones, el contratista deberá especificar si se trata de un atraso o de una paralización o de ambas.

El plazo adicional solo se concederá en caso sea necesario para culminar la obra

6.3 PROCEDIMIENTO PARA TRAMITAR UNA AMPLIACIÓN DE PLAZO

Según lo establecido en el artículo 198° del Reglamento de la Ley de Contrataciones del Estado

Adicionalmente el contratista deberá tener en cuenta lo siguiente;

El contratista deberá presentar con su solicitud todos los argumentos y pruebas que sustenten su pedido.

6.4 RECONOCIMIENTO DE COSTOS Y GASTOS DE UNA AMPLIACIÓN DE PLAZO

Conforme lo dispuesto en los artículos 199° y 200° del Reglamento de la Ley de Contrataciones del Estado.

6.5 CONFORMIDAD DE OBRA

Con la suscripción de Acta de recepción de obra en cumplimiento al artículo 208° del Reglamento de la Ley de Contrataciones del Estado

7 RESPONSABILIDAD DEL CONTRATISTA:

- Dentro de los treinta (30) días calendarios del inicio del plazo de ejecución de obra, el contratista presentará al supervisor o inspector de obra, un informe técnico de revisión del expediente técnico de obra, que incluya entre otros, las posibles prestaciones adicionales, riesgos del proyecto y otros aspectos que sean materia de consulta. Indicando que cada personal profesional del contratista revise el estudio del expediente técnico de su especialidad adjuntando su respectivo informe técnico debidamente firmado por este profesional.
- El contratista planeará y será responsable por los métodos de trabajo y eficiencia de los equipos empleados en la ejecución de la obra.
- Durante la ejecución de la obra el contratista está obligado a cumplir los plazos parciales establecidos en el calendario de avance de obra. En caso de producirse retraso injustificado se procederá acorde con lo señalado en el artículo 203° del Reglamento de la Ley de Contrataciones del Estado.
- Deberá tener en cuenta que el CONTRATISTA es responsable de la obtención de las licencias, autorizaciones, permisos, servidumbre y similares que correspondan para la ejecución de la obra conforme lo establecido en el artículo 146° del Reglamento de la Ley de Contrataciones del Estado, y de acuerdo a lo



señalado en el Expediente Técnico informando a LA MUNICIPALIDAD PROVINCIAL DE CHOTA y a la supervisión sobre el avance de la obtención de estos.

- En caso la obra requiera de prestaciones adicionales el contratista deberá presentar el expediente técnico del adicional de obra según lo estipulado en el artículo 205° del Reglamento de la Ley de Contrataciones del Estado. La misma que deberá ser oportuna de tal forma que no genere atrasos en la ejecución de la obra, siempre y cuando se tenga la conformidad del proyectista y la entidad en relación a la necesidad de elaborar el adicional.
- En caso la obra requiera de mayores metrados el contratista deberá cumplir según lo estipulado en el artículo 205° del Reglamento de la Ley de Contrataciones del Estado. La misma que deberá ser oportuna de tal forma que no genere atrasos en la ejecución de la obra.

7.1 SEGURIDAD Y SALUD EN EL TRABAJO.

- El CONTRATISTA es responsable de elaborar e implementar el Plan de Seguridad y Salud en el Trabajo considerando las medidas del estudio de emergencia sanitaria-COVID 19 (Plan Para Vigilancia, prevención y Control De Covid -19 En el Trabajo.) Para efectos de la aprobación, el SUPERVISOR o INSPECTOR dentro de los 5 días de suscrito el contrato de la obra, emite su conformidad sobre dicho documento e informa a la entidad. En caso encuentre observaciones, las hace de conocimiento al contratista, quien dentro de los 3 días siguientes las absuelve.
- En caso el Plan haya sido observado El SUPERVISOR O INSPECTOR como máximo dentro de los 10 días de suscrito el contrato de la obra emite la conformidad y versión final del Plan de Seguridad y Salud en el Trabajo a la ENTIDAD.
- Recibido el informe del SUPERVISOR O INSPECTOR La ENTIDAD dentro de los 15 días calendario de firmado el contrato de la obra aprobara si considera el plan o la versión final del Plan De Seguridad y Salud en el Trabajo y notificara al CONTRATISTA.
- El sistema de Gestión de Salud y Seguridad ocupacional está basado en el ciclo compuesto por las siguientes etapas: planificación (plan), desarrollo (do), verificación o comprobación (check) y actuación consecuente (act) y que constituya, como es sabido, la espiral de mejora continua.

Nota. - Excepcionalmente si no se cuenta con un supervisor o inspector asignado el administrador de contrato tomara las medidas necesarias para la conformidad del Plan de Seguridad y Salud en el Trabajo, las cuáles serán de conocimiento y aceptadas por el CONTRATISTA e informados a la supervisión.

8 RESPONSABILIDAD POR VICIOS OCULTOS

- La responsabilidad del contratista por la calidad ofrecida y por los vicios ocultos de la obra ejecutada, será de siete (07) años, contados a partir de la recepción de la obra, de conformidad al Artículo 40° de la Ley N°30225, Ley de Contrataciones del Estado y del artículo 173° de su Reglamento.
- LA MUNICIPALIDAD PROVINCIAL DE CHOTA tendrá un plazo de hasta treinta (30) días desde la expiración del periodo de responsabilidad por defectos o vicios ocultos para reclamar. En caso se detecte un defecto o vicio oculto a criterio de [NOMBRE DE LA ENTIDAD O MUNICIPALIDAD], EL CONTRATISTA, tendrá la carga de la prueba en caso considere que no se trata de un defecto o vicio oculto o que el mismo no le es imputable. La responsabilidad de EL CONTRATISTA, comprende la reparación de los respectivos defectos o vicios ocultos o la compensación a LA MUNICIPALIDAD PROVINCIAL DE CHOTA, por los costos de reparación que sean necesarios. Los defectos o vicios ocultos que sean reparados contarán con un nuevo plazo de responsabilidad por defectos o vicios ocultos, por un plazo idéntico al original.

9 SUPERVISIÓN DE OBRA

La obra contará de modo permanente y directo con un Inspector o Supervisor, en cumplimiento a lo establecido en el artículo 186° del Reglamento. Sus funciones están establecidas en el artículo 187° del Reglamento de la Ley de Contrataciones.



10 CUADERNO DE OBRA

Será abierto conforme lo establecido en el artículo 191° del Reglamento de la Ley de Contrataciones del Estado (fecha de entrega del terreno)

Las anotaciones y consultas sobre ocurrencias se rigen en concordancia con los artículos 192° y 193° del Reglamento de la Ley de Contrataciones del Estado.

191.1. En la fecha de entrega del terreno, el contratista entrega y abre el cuaderno de obra, el mismo que se encuentra legalizado y es firmado en todas sus páginas por el inspector o supervisor, según corresponda, y por el residente, a fin de evitar su adulteración. Dichos profesionales son los únicos autorizados para hacer anotaciones en el cuaderno de obra, salvo en los casos de ausencias excepcionales debidamente autorizadas por la Entidad, en los que puede autorizarse la firma del cuaderno de obra a otro profesional, el cual ejerce esta labor de forma exclusiva e indelegable.

191.2. El cuaderno de obra consta de una hoja original con tres (3) copias desglosables, correspondiendo una de estas a la Entidad, otra al contratista y la tercera al inspector o supervisor. El original de dicho cuaderno permanece en la obra, bajo custodia del residente no pudiendo impedirse el acceso al mismo.

En cumplimiento a lo dispuesto en la Directiva N° 009-2020-OSCE/CD (Lineamientos para el uso de cuaderno de obra digital), se implementará el uso del cuaderno de obra digital acorde a los lineamientos señalados en dicha directiva.

11 SEGUROS

EL CONTRATISTA será responsable de todas las indemnizaciones por reclamos de terceros y/o del personal de LA OBRA y/o los familiares del personal de LA OBRA que sufran daños a consecuencia de algún siniestro; así como por el incumplimiento en materia de Seguros exigidos por la Ley.

EL CONTRATISTA presentará también el sustento de los pagos al SENCICO y CONAFOVICER adjunto a la solicitud de pago de sus valorizaciones, según corresponda.

Queda expresamente estipulado que EL CONTRATISTA tendrá total y exclusiva responsabilidad por el pago de todas las obligaciones sociales relacionadas con su personal tales como el pago de remuneraciones, CTS, indemnizaciones, préstamos, leyes sociales y demás derechos y beneficios que le correspondan y en general cualquier contribución, aporte o tributo creado o por crearse que sea aplicable para estos casos, obligándose a mantener LA MUNICIPALIDAD PROVINCIAL DE CHOTA libre de cualquier reclamo por estos conceptos, en tanto dicho personal no tiene ni tendrá ninguna vinculación de orden laboral ni contractual con LA MUNICIPALIDAD PROVINCIAL DE CHOTA

Queda estipulado que cualquier reclamo, de cualquier naturaleza, dirigido equivocadamente contra LA MUNICIPALIDAD PROVINCIAL DE CHOTA será asumida directa y plenamente por EL CONTRATISTA.

Cualquier contribución, aporte o tributo creado o por crearse que sean aplicables para estos casos, serán de cumplimiento obligatorio en lo que corresponda a cualesquiera de las partes contratantes.

Nota: El enfangamiento, hundimiento, o deslizamiento del terreno, derrumbes y desprendimiento de tierra o de rocas indicados en la cláusula C de cobertura están referidos a aquellos producidos por eventos de la naturaleza y que no son atribuidos a las operaciones realizadas por EL CONTRATISTA.

12 INTERVENCIÓN ECONÓMICA DE LA OBRA

LA MUNICIPALIDAD PROVINCIAL DE CHOTA podrá de oficio o a solicitud de parte intervenir económicamente la obra, en circunstancias de caso fortuito, fuerza mayor o por incumplimiento de las estipulaciones contractuales que a su juicio no permitan la terminación de los trabajos, según lo previsto en el artículo 204° del Reglamento de la Ley de Contrataciones del Estado.

13 MANTENIMIENTO DEL TRANSITO

El mantenimiento de Tránsito es una obligación de EL CONTRATISTA, en concordancia con las especificaciones técnicas y estipulaciones contractuales.

14 CONTROL DE CALIDAD:



EL CONTRATISTA presentará mensualmente informes de Control de Calidad, dentro de las valorizaciones, siguiendo las indicaciones de LA MUNICIPALIDAD PROVINCIAL DE CHOTA

Asimismo, también presentara todos los certificados de calibración de los equipos de medición y de laboratorio, dentro de cada valorización o cuando lo solicite la ENTIDAD o SUPERVISOR o INSPECTOR.

15 OTRAS RESPONSABILIDADES DEL CONTRATISTA

EL CONTRATISTA será responsable de los daños y perjuicios derivados de su actuación y/u omisión, inclusive frente a terceros o a las propiedades de estos.

15.1 RECEPCIÓN DE LA OBRA

La recepción de la obra se hará de conformidad con lo establecido en el artículo 208° del Reglamento de la Ley de Contrataciones del Estado

Una vez comunicada el término de la obra por parte del contratista, este deberá presentar los planos post - construcción, metrados mensuales y finales, dossier de calidad con todas las pruebas, ensayos, análisis de campo y las lecciones aprendidas en un plazo de diez (10) días calendario de comunicado el termino de obra.

15.2 LIQUIDACIÓN DE LA OBRA

Se sujetará a lo establecido en los artículos 209°, 210° y 211° del Reglamento de la Ley de Contrataciones del Estado.

15.3 DETALLE Y ANÁLISIS DE PRECIOS UNITARIOS

El detalle de los precios unitarios que el postor debe presentar en su oferta (físico).

El Análisis de Precios Unitarios deberá especificar de manera precisa el rendimiento utilizado en estos (obtenido a partir de los equipos que participan en este trabajo), igualmente para las partidas en general cuando estén conformadas por sub - partidas, El mencionado análisis deberá ser presentado para la suscripción del contrato.

15.4 ENTREGA DE INFORMACIÓN DIGITAL DEL CONTRATO

El postor ganador y/o contratista a solicitud de la entidad debe entregar en archivo digital toda la información correspondiente a la ejecución del contrato en un software especializado de uso generalizado y/o pdf.

Del plazo para la entrega de lo solicitado la entidad definirá este de acuerdo a la necesidad y conforme a la Ley y Reglamento de contrataciones del estado.

15.5 IMPUESTOS Y DERECHOS DE ADUANA

EL CONTRATISTA será responsable por el pago de los tributos, gravámenes y otros que le correspondan. Así como las responsabilidades de carácter laboral y por el pago de las aportaciones sociales de su personal.

16 GARANTÍAS:

16.1 GARANTÍA DE FIEL CUMPLIMIENTO DE CONTRATO

Requisito indispensable para perfeccionar el contrato, el postor ganador debe entregar a la Entidad la garantía de fiel cumplimiento (Carta Fianza en los siguientes términos: incondicional, solidaria, irrevocable y de realización automática en el país a solo requerimiento de la entidad, emitidas por empresas que se encuentren bajo la supervisión directa de la Superintendencia de Banca, Seguros y Administradoras Privadas de Fondos de Pensiones y que cuenten con clasificación de riesgo B o superior. Asimismo, deben estar autorizadas para emitir garantías; o estar consideradas en la última lista de bancos extranjeros de primera categoría que periódicamente publica el Banco Central de Reserva del Perú, extendida a la orden de LA MUNICIPALIDAD PROVINCIAL DE CHOTA por idéntico monto equivalente al diez por ciento (10%) del monto del contrato original y tener vigencia hasta el consentimiento de la liquidación final.

En el Artículo 148 del Reglamento de la Ley de Contrataciones del Estado la cual establece:

“Los postores y/o contratistas, presentan como garantías, carta fianza y/o póliza de caución emitidas por



entidades bajo la supervisión de la Superintendencia de Banca, Seguros y AFP que cuenten con clasificación de riesgo B o superior”

LA ENTIDAD está facultada para ejecutar las garantías cuando EL CONTRATISTA no cumpliera con renovarlas antes de la fecha de su vencimiento, conforme a lo dispuesto por el artículo 155° del Reglamento de la Ley N°30225, Ley de Contrataciones del Estado

17 SOLUCIÓN DE CONTROVERSIAS

Siendo que el monto de la obra supera los 5 millones, esta contará con una **JUNTA DE RESOLUCIÓN DE DISPUTAS (JRD)**. Las partes asumen en partes iguales (50 %) todos los honorarios y gastos de los miembros de la Junta de Resolución de Disputas, conforme a lo establecido en las respectivas Tablas de los Centros de Administración de Junta de Resolución de Disputas o Directiva.

Las partes (CONTRATISTA y ENTIDAD) están obligadas a incluir la solución de sus controversias a la Junta de Resolución de Disputas al momento de la suscripción del contrato. Las partes pueden incorporar en el contrato de obra respectivo la cláusula modelo que figura como Anexo 2 de la **DIRECTIVA N° 012-2019-OSCE/CD**, o bien la que utilice el Centro correspondiente.

En el contrato se debe designar al Centro a cargo de su administración, debiendo comunicarse tal designación al Centro, en un plazo de cinco (5) días desde la suscripción del acuerdo.

Las actuaciones de la JRD forman parte del expediente de contratación.

Las reglas del procedimiento que deben seguir las Juntas de Resolución de Disputas, así como los requisitos que deben cumplir los Centros que las administran, para promover la prevención de controversias y garantizar una solución técnica y expeditiva de las mismas en la ejecución de obras, así como el desempeño ético de las Juntas de Resolución de Disputas está estipulado en la **DIRECTIVA N° 012-2019-OSCE/CD**.

Las controversias que surjan entre las partes durante la ejecución del contrato se resuelven mediante junta de resolución de disputas de acuerdo a lo establecido en artículo del 243° del Reglamento de la Ley de Contrataciones con el Estado.

Cualquiera de las partes que se encuentre en desacuerdo total o parcial con una decisión emitida por la Junta de Resolución de Disputas, dentro de un plazo de siete (7) días de notificada, envía a la otra parte y a la Junta de Resolución de Disputas una comunicación escrita manifestando las razones de su desacuerdo y su reserva a someter la controversia a arbitraje.

Cualquiera de las partes tiene derecho a iniciar el arbitraje a fin de resolver dichas controversias dentro del plazo de caducidad previsto en la Ley de Contrataciones del Estado y su Reglamento.

El Laudo arbitral emitido es inapelable, definitivo y obligatorio para las partes desde el momento de su notificación, según lo previsto en el numeral 45.21 del artículo 45° de la Ley de Contrataciones del Estado.

18 CONSIDERACIONES ESPECÍFICAS

a) **CALIFICACIÓN DEL EQUIPAMIENTO ESTRATÉGICO:**

Para su movilización del equipamiento mínimo ofertado el contratista dentro de los 3 días antes de iniciar la movilización de este equipamiento debe de presentar al supervisor el respectivo cronograma.



CANTIDAD	TIPO DE EQUIPO
	MAQUINARIA AUTOPROPULSADA
1	CAMION VOLQUETE 15 M3.
1	MOTONIVELADORA 145 - 150 HP

CANTIDAD	TIPO DE EQUIPO
	MAQUINARIA TRANSPORTADA
1	EXCAVADORA SOBRE ORUGAS 115-165 HP
1	RODILLO LISO VIBRATORIO AUTOPROPULSADO 7- 9 ton
1	TRACTOR DE ORUGAS DE 140-160 HP

CANTIDAD	TIPO DE EQUIPO
	EQUIPO TRANSPORTADO
1	MOTOBOMBA DE 4" (12 HP)
1	COMPACTADORA VIBRATORIA TIPO PLANCHA 7 HP
1	EQUIPO PULVERIZADOR
1	MOTOSOLDADORA DE 250 AMPERIOS
1	VIBRADOR DE CONCRETO 4 HP 1.25"
1	MEZCLADORA DE CONCRETO 11 P3 (23 HP)
1	EQUIPO DE OXICORTE
1	ESTACION TOTAL + PRIMAS

b) CALIFICACIÓN DEL DEL PLANTEL PROFESIONAL

La permanencia y/o participación en obra del personal profesional (clave y no clave) será exigida de acuerdo al tiempo contemplado en los gastos generales del expediente técnico y en cumplimiento de las obligaciones contractuales.

b.1 Personal Clave.

Las cantidades y exigencias del personal profesional clave requerido para ejecutar la obra objeto de la presente convocatoria, está en estricta observancia con el desagregado del análisis de gastos generales y presupuesto del valor referencial del expediente técnico, así como de la complejidad y exigencias de la obra para asegurar la calidad de esta.

Nota importante: La habilitación de los profesionales se debe presentar para el inicio de su participación efectiva en la ejecución de la obra, tanto para los profesionales titulados en el Perú como para los titulados en el extranjero.

b.1.1. ACTIVIDADES, LABORES Y/O FUNCIONES A REALIZAR EL PERSONAL CLAVE.

➤ INGENIERO RESIDENTE DE OBRA.

Las funciones del Residente de Obra comprenderán el control técnico, administrativo y económico-financiero de la ejecución de obra de acuerdo al expediente técnico, del mismo modo el control técnico de las obligaciones contractuales de las personas naturales o jurídicas que tendrán participación en el desarrollo de la obra (personal técnico /administrativo, subcontratistas si corresponde, proveedores de materiales y equipos, etc.). Señalándose que sus funciones y/o actividades específicas se desarrollan previas a la ejecución de la obra, durante la ejecución de la obra, durante la recepción de la obra y liquidación final de la obra.

- Revisar el expediente técnico de obra, con la participación de sus especialistas, dicha actividad deberá contener, entre otros, la compatibilización del expediente técnico con la absolución de consultas formuladas durante el procedimiento de selección correspondiente, compatibilidad con el terreno utilizando tecnologías de posicionamiento espacial, tales como la georreferenciación de acuerdo al Reglamento de la Ley de Contrataciones del Estado - RLCE, planteamiento de las posibles consultas y/u observaciones técnicas debidamente fundamentadas que pudiera encontrar respecto al expediente técnico.

- Actividades Complementarias: revisar y/o actualizar y/o efectuar un plan de desvíos del tránsito peatonal y/o vehicular y/o embarcaciones al inicio de la obra si considera necesario visto las actividades que programe de la obra; apertura del Cuaderno de Obra delimitación del área de trabajo; ubicación de puntos de control topográfico y suscripción del acta de entrega del terreno.

- Adecuado control técnico, administrativo y financiero de la obra, elaborará y actualizará de forma permanente lo siguiente: plan de trabajo del contratista, que contemple los procesos constructivos, las instalaciones de los equipos, procura de maquinaria, materiales y personal, permisos, revisión del programa de ejecución de obra (CPM), revisión y/o actualización y/o elaboración de los planes de: Plan de



Aseguramiento y Control de la Calidad-PAC, Plan de Seguridad y Salud Ocupacional – PSSO, Plan de Manejo Ambiental - PMA; documentación y participación del plantel de profesionales destacados en obra (personal clave, no clave y otro personal profesional del PMA); que incluya entre otros, las posibles prestaciones adicionales, riesgos del proyecto y otros aspectos que sean materia de consulta

- Ejecutar las partidas del expediente Técnico con las recomendaciones y conformidades del supervisor/inspector.
- Procesar y suministrar al supervisor/inspector; de la información digital y los planos de avance de obra georreferenciados.
- Otras actividades previstas por el Reglamento de la Ley de Contrataciones del Estado

c) DE LA EXPERIENCIA EN LA ESPECIALIDAD DEL EJECUTOR DE OBRA:

C.1) EXPERIENCIA EN LA ESPECIALIDAD:

Definido según ítem 3.2 Requisitos de calificación numeral B Experiencia Del Postor En La Especialidad.

d) CONDICIONES DE LOS CONSORCIOS

De conformidad con el numeral 49.5 del artículo 49 del Reglamento, considerando el monto de la obra, se han establecido las siguientes condiciones:

- El número máximo de consorciados es de dos (02).
- El integrante del consorcio que acredite mayor experiencia, debe tener participación igual o mayor a 75%

e) DE LAS OTRAS PENALIDADES

De acuerdo con el artículo 163 del Reglamento, se pueden establecer otras penalidades, distintas al retraso o mora, las cuales deben ser objetivas, razonables, congruentes y proporcionales con el objeto de la contratación.

Según lo previsto en los artículos 190 y 191 del Reglamento, en este tipo de penalidades se deben incluir las siguientes:

OTRAS PENALIDADES			
N°	SUPUESTO DE APLICACIÓN DE PENALIDAD	FORMA DE CÁLCULO	PROCEDIMIENTO
1	Cuando el personal acreditado permanece menos de sesenta (60) días desde el inicio de su participación en la ejecución del contrato o del íntegro del plazo de ejecución, si este es menor a los sesenta (60) días, de conformidad con las disposiciones establecidas en el numeral 190.2 del artículo 190 del Reglamento.	El valor de UNA (1) Unidad Impositiva Tributaria (UIT) vigente en la oportunidad que se produce la infracción, por cada día de ausencia del personal en obra en el plazo previsto.	- Según informe del Supervisor de la obra. Según acta y/o informe de cualquier profesional de la Entidad (incluye personal del órgano de control o fiscalización), cuando realice las visitas de inspección a la obra y realice la verificación del personal acreditado de la ejecución de la obra.
2	En caso el contratista incumpla con su obligación de ejecutar la prestación con el personal acreditado o debidamente sustituido.	El valor de UNA (1) Unidad Impositiva Tributaria (UIT) vigente en la oportunidad que se produce la infracción por cada día de ausencia del personal en obra.	Según informe del Supervisor de la obra
3	Si el contratista o su personal, no permite el acceso al cuaderno de obra al SUPERVISOR DE LA OBRA, impidiéndole anotar las ocurrencias.	Cinco por mil (5/1000) del monto de la valorización del periodo por cada día de dicho impedimento.	Según informe del Supervisor de la obra



4	Si el contratista o su personal incumplan y/o no cuenten y/o no mantienen el equipamiento y/o las condiciones que aseguren una conectividad oportuna y adecuada de internet para la implementación o el acceso y registro al cuaderno de obra digital.	El valor de UNA (0.5) Unidad Impositiva Tributaria (UIT) vigente en la oportunidad que se produce la infracción o por cada día de no tener implementado el cuaderno de obra digital.	Según informe del Supervisor de la obra
5	En el caso que la obra requiera de prestaciones adicionales EL CONTRATISTA no presente el expediente técnico del adicional de obra según el artículo 205° del reglamento de la ley de contrataciones del estado. se aplicará una sola vez por cada adicional presentado que incumpla el artículo mencionado anteriormente.	Se aplicará una penalidad de 0.012% del monto del contrato original	Según informe del supervisor de la obra.
6	<p>Respecto a la ausencia del personal profesional (no clave)</p> <p>a) Toda ausencia del personal profesional no comunicada oportunamente y/o aprobada por la supervisión.</p> <p>b) Toda ausencia aprobada por el supervisor, superior a los días otorgados.</p> <p>c) En caso el contratista incumpla con su obligación de ejecutar la prestación con el personal acreditado o debidamente sustituido.</p> <p>Nota. - El término "oportunamente" tiene el siguiente alcance:</p> <ul style="list-style-type: none"> • Toda ausencia del personal profesional (no clave) no comunicada o programada en el cronograma de participación del personal profesional (motivos de salida o descanso por trabajos en zonas alejadas del hogar) • Toda ausencia del personal profesional (no clave) no comunicada antes de su ausencia (motivo de atención médica u otro causal) • Toda ausencia del personal profesional (no clave) no comunicada dentro del día hábil siguiente de su ausencia (en caso de regularización por motivo de emergencia) 	<p>Se aplicará una penalidad de 0.25 Unidad Impositiva Tributaria (UIT) por los días que dure esta ausencia</p> <p>El valor de la Unidad Impositiva Tributaria UIT será la vigente a la fecha de la penalidad.</p>	<p>- Según informe del Supervisor de la obra.</p> <p>Según acta y/o informe de cualquier profesional de la Entidad (incluye personal del órgano de control o fiscalización), cuando realice las visitas de inspección a la obra y realice la verificación del personal acreditado de la ejecución de la obra.</p>



	La comunicación será vía escrita o correo electrónico.		
7	Retiro de la obra, del equipo mecánico mínimo, sin autorización del Supervisor.	El valor de MEDIA (0.5) Unidad Impositiva Tributaria (UIT) vigente en la oportunidad que se produce la infracción, por cada día de ausencia del equipo mecánico y por cada equipo mecánico.	Según informe del Supervisor de la obra
8	Respecto a la presentación del cronograma de participación de TODO EL PERSONAL PROFESIONAL DEL CONTRATISTA a) Cuando el CONTRATISTA no presente dentro de los plazos estipulado el cronograma. Cuando el CONTRATISTA no levante las observaciones del cronograma dentro del plazo estipulado.	Se aplicará una penalidad de UNA (1) Unidad Impositiva Tributaria (UIT) por cada día de atraso. Hasta que sea aprobado y/o conforme por el supervisor este cronograma. El valor de la Unidad Impositiva Tributaria UIT será la vigente a la fecha de la penalidad.	Según informe del supervisor de la obra
9	Respecto al Plan De Seguridad y Salud En El Trabajo. En el caso que el contratista levante las observaciones del Plan de Seguridad y Salud En el Trabajo fuera del plazo señalado o inicie la obra sin un plan de Seguridad de Seguridad y Salud con conformidad y/o aprobado.	Se aplicará una penalidad de 0.25 Unidad Impositiva Tributaria (UIT) por cada día de retraso. El valor de la Unidad Impositiva Tributaria UIT será la vigente a la fecha de la penalidad.	Según informe del supervisor de la obra.
10	Cuando se verifique el incumplimiento y/o trasgresión del: Plan De Seguridad y Salud En El Trabajo y/o el plan para la vigilancia prevención y control de COVID-19 en el trabajo durante el plazo de la ejecución de la obra.(*).	Se aplicará una penalidad de 0.25 Unidad Impositiva Tributaria (UIT) por cada día detectada(s) la(s) trasgresión (es) o incumplimiento(s). El valor de la Unidad Impositiva Tributaria UIT será la vigente a la fecha de la penalidad.	Según informe del supervisor de la obra.
11	Cuando se verifique el incumplimiento y/o trasgresión del plan de Monitoreo Arqueológico (PMA): • Recursos humanos: - Inasistencia injustificada no acreditada del Arqueólogo director y/o residente del PMA durante el plazo de ejecución de la obra. No acreditar dentro del plazo ²² ante la entidad la presentación del	Se aplicará una penalidad de 0.25 Unidad Impositiva Tributaria (UIT) por cada día de la ocurrencia o por cada día de inasistencia injustificada de los recursos humanos o por cada día de retraso de no acreditar ante la entidad la presentación del PMA al Ministerio de Cultura y no presentar al Lic. En Arqueología responsable.	- Según informe del Supervisor de la obra. - Según informe del administrador de contrato de la obra o cualquier funcionario de la entidad. Según acta y/o informe de cualquier profesional de la Entidad (incluye personal del órgano de control o fiscalización), cuando realice las visitas de inspección a la obra y realice la verificación del personal acreditado de la ejecución de la obra.

²² El contratista dentro de los 5 días siguientes de haber firmado el contrato de la obra debe presentar a la entidad el cargo de presentación y/o ingreso del PMA al Ministerio de Cultura/Dirección Desconcentrada de Cultura de Pasco para su aprobación y también debe de presentar a la entidad al licenciado en Arqueología responsable del PMA. El cual debe cumplir con los requisitos de calificación exigidos



	PMA al Ministerio de cultura y no presentar al Lic. En Arqueología responsable del PMA.	El valor de la Unidad Impositiva Tributaria UIT será la vigente a la fecha de la penalidad.	
12	Por SUBCONTRATAR parte de las prestaciones a su cargo sin la autorización escrita MUNICIPALIDAD PROVINCIAL DE CHOTA, y/o al margen de lo dispuesto por el Artículo N° 147.- Subcontratación del Reglamento de la ley de Contrataciones del Estado.	Se aplicará una penalidad de 0.020% del monto del contrato original por cada subcontratación no autorizada.	- Según informe del supervisor de la obra, donde especifique los trabajos sub contratados.
13	Cuando el contratista emplee materiales que no cuenten con los certificados y/o ensayos de control de calidad con fecha previa y/o igual a su utilización, la penalidad será aplicada por cada caso detectado.	El valor de MEDIA (0.5) Unidad Impositiva Tributaria (UIT) vigente en la oportunidad que se produce la infracción, por cada caso detectado.	Según informe del supervisor de la obra
14	Por mantener vencidos o no renovados los certificados de calibración de los equipos de medición y/o laboratorio del contratista durante el plazo de ejecución contractual.	El valor de UNA (1.0) Unidad Impositiva Tributaria (UIT) vigente en la oportunidad que se produce la infracción, por cada equipo revisado en la inspección y/o supervisión	Según informe del supervisor de la obra

(*) Incluye:

- No reportar los incidentes peligrosos y/o accidentes dentro de las 24 horas de la ocurrencia.
- Tener trabajadores sin implementos de protección personal.
- No capacitar al personal con las charlas diarias de diez minutos de seguridad y salud, incluye el COVID -19.
- Tener accidentes incapacitantes donde exista responsabilidad de la empresa contratista.
- No señalar y delimitar las zonas de peligro oportunamente.

Estas penalidades se deducen de las valorizaciones o en la liquidación final, según corresponda; o si fuera necesario, se cobra del monto resultante de la ejecución de la garantía de fiel

Cabe precisar que la penalidad por mora y las otras penalidades pueden alcanzar cada una un monto máximo equivalente al diez por ciento (10%) del monto del contrato vigente, o de ser el caso, del ítem que debió ejecutarse.

Cuando se llegue a cubrir el monto máximo de la penalidad por mora o el monto máximo para otras penalidades, LA ENTIDAD puede resolver el contrato por incumplimiento.

f) DEL SISTEMA DE CONTRATACIÓN

Se entiende que el precio unitario ofertado considera las condiciones previstas en los planos y especificaciones técnicas y las cantidades referenciales (metrados) contenidos en las bases (Presupuesto referencial). Se pagarán los metrados realmente ejecutados de las partidas del presupuesto referencial y en caso de no existir la partida correspondiente se pactará un precio para el adicional en caso corresponda.

g) DE LA SUBCONTRATACIÓN DE OBRA

El contratista podrá acordar con terceros la subcontratación de parte de las prestaciones a su cargo, debiendo realizarlas en el marco de lo dispuesto por el Artículo 35° de la Ley de Contrataciones del Estado y Artículo 147 de su Reglamento, la entidad se reserva el derecho de autorizarlas. Se permitirá hasta un máximo del 40% del monto del contrato original.



h) DE LA FORMA DE PAGO:

La MUNICIPALIDAD PROVINCIAL DE CHOTA se obliga a pagar la contraprestación a EL CONTRATISTA, en soles en periodos de valorización mensual.

i) DEL PLAZO DE EJECUCIÓN.

El plazo de ejecución es de 75 días calendario, el mismo que se computa desde el día siguiente de cumplidas las condiciones previstas en el artículo 176° del Reglamento de la Ley de Contrataciones.

j) RESUMEN DEL PRESUPUESTO:

• VALOR REFERENCIAL DE OBRA:

El costo total para la ejecución de la obra asciende a la suma de S/ 485,392.62 (Cuatrocientos ochenta y cinco mil trescientos noventa y dos con 62/100 soles). Dicho valor referencial incluye gastos generales, utilidades, todos los tributos, seguros, transporte, inspecciones, ensayos de control de calidad y los costos laborales vigentes y gastos administrativos y financieros, además deberá indicarse la incidencia porcentual de los gastos generales variables y gastos generales fijos, manteniendo los planteados en el expediente técnico, con los cuales se garantiza la calidad técnica de la ejecución de obra, por parte del contratista.

Presupuesto

Presupuesto 0492027 "RENOVACION DE PUENTE; EN EL (LA) QUEBRADA SACAMAYO, CAMINO VECINAL CA 894, TRAMO CHOTA - CASERIO CHIM CHIM DISTRITO DE CHOTA, PROVINCIA CHOTA, DEPARTAMENTO CAJAMARCA" CON CUI N° 2535435
 Cliente MUNICIPALIDAD PROVINCIAL DE CHOTA Costo al 05/10/2022
 Lugar CAJAMARCA - CHOTA - CHOTA

Item	Descripción	Und.	Metrado	Precio S/.	Parcial S/.
01	INSTALACION DE PUENTE CARROZABLE SACAMAYO				359,100.55
01.01	OBRAS PROVISIONALES				38,904.63
01.02	DEMOLICIONES Y DESMONTAJES				2,301.38
01.03	TRABAJOS PRELIMINARES				1,727.82
01.04	SUB ESTRUCTURA				212,067.38
01.05	SUPERESTRUCTURA				50,744.11
01.06	SEÑALIZACION				3,070.84
01.07	OBRAS COMPLEMENTARIAS				18,709.04
01.08	PREVENCIÓN Y CONTROL DE COVID - 19 EN EL TRABAJO				8,763.62
01.09	SEGURIDAD Y SALUD EN OBRA				7,315.05
01.10	COMPONENTE DE MEDIO AMBIENTE				2,500.00
01.11	ESTUDIO DE RIESGOS Y VULNERABILIDAD				1,500.00
01.12	FLETE TERRESTRE				11,496.68
	COSTO DIRECTO				359,100.55
	GASTOS GENERALES (10.55%)				37,885.11
	UTILIDADES (4%)				14,364.02
	=====				=====
	SUB - TOTAL				411,349.68
	IGV (18.00%)				74,042.94
	=====				=====
	VALOR REFERENCIAL				485,392.62

PRESUPUESTO DE OBRA

Item	Descripción	Und.	Metrado	Precio (S/.)	Parcial (S/.)
01	INSTALACION DE PUENTE CARROZABLE SACAMAYO				359,100.55
01.01	OBRAS PROVISIONALES				38,904.63
01.01.01	CARTEL DE IDENTIFICACION DE OBRA (2.40x3.60)	und	1.00	1,638.22	1,638.22
01.01.02	CAMPAMENTO	GLB	1.00	16,381.41	16,381.41
01.01.03	MOVILIZACION Y DESMOVILIZACION DE EQUIPOS	GLB	1.00	7,464.74	7,464.74
01.01.04	SEÑALIZACION DE DESVIO DE TRANSITO Y SEGURIDAD VIAL	und	6.00	767.71	4,606.26
01.01.05	ENCAUSAMIENTO PROVISIONAL DE RIO	m3	600.00	13.74	8,244.00
01.01.06	DESBROCE Y LIMPIEZA DEL TERRENO	m2	750.00	0.76	570.00
01.02	DEMOLICIONES Y DESMONTAJES				2,301.38
01.02.01	DEMOLICIONES DE ESTRUCTURAS DE CONCRETO ARMADO	m3	7.50	9.70	72.75



MUNICIPALIDAD PROVINCIAL DE CHOTA
ADJUDICACION SIMPLIFICADA N°04-MPCH-CS

01.02.02	DEMOLICIONES DE ESTRUCTURAS DE MANPOSTERIA	m3	7.61	9.70	73.82
01.02.03	DESMONTAJE DE ESTRUCTURAS METALICAS (ALCANTARILLA)	ton	0.78	897.77	700.26
01.02.04	EXCAVACION DE MATERIAL DE RELLENO EN ALCANTARILLAS	m3	27.00	17.96	484.92
01.02.05	ELIMINACION DE MATERIAL EXCEDENTE DE DEMOLICION, DESMONTAJE Y RELLENO (CARG. MANUAL)	m3	52.64	18.42	969.63
01.03	TRABAJOS PRELIMINARES				1,727.82
01.03.01	LIMPIEZA DEL TERRENO	m2	207.02	0.76	157.34
01.03.02	TRAZO, NIVELES Y REPLANTEO	m2	154.12	10.19	1,570.48
01.04	SUB ESTRUCTURA				212,067.38
01.04.01	MOVIMIENTO DE TIERRAS				67,159.64
01.04.01.01	EXCAVACIÓN PARA ESTRUCTURAS	m3	606.57	8.52	5,167.98
01.04.01.02	RELLENO CON MATERIAL DE PRESTAMO	m3	110.00	83.55	9,190.50
01.04.01.03	RELLENO CON MATERIAL PROPIO SELECCIONADO	m3	279.70	45.32	12,676.00
01.04.01.04	ELIMINACION DE MATERIAL EXCEDENTE	m3	408.58	85.75	35,035.74
01.04.01.05	CONFORMACION Y ACOMODO DE DME	m3	408.58	3.51	1,434.12
01.04.01.06	OVER/PIEDRA GRANDE (3" A 8")	m3	30.81	118.64	3,655.30
01.04.02	CONCRETO SIMPLE				13,469.83
01.04.02.01	SOLADO f'c =100 kg/cm2	m3	15.40	202.17	3,113.42
01.04.02.02	CONCRETO F'C=140 KG/CM2 FALSA ZAPATA	m3	29.95	345.79	10,356.41
01.04.03	CONCRETO ARMADO				131,437.91
01.04.03.01	SUB ESTRUCTURAS ESTRIBOS				70,679.69
01.04.03.01.01	ZAPATAS				32,067.95
01.04.03.01.01	CONCRETO F'C=210 KG/CM2	m3	26.96	407.99	10,999.41
01.04.03.01.02	ACERO F'Y = 4200 kg/cm2	kg	1,487.09	7.93	11,792.62
01.04.03.01.03	ENCOFRADO Y DESENCOFRADO	m2	105.95	87.55	9,275.92
01.04.03.01.02	PANTALLA				38,611.74
01.04.03.01.02.01	CONCRETO F'C=210 KG/CM2	m3	28.61	407.99	11,672.59
01.04.03.01.02.02	ACERO F'Y=4200 kg/cm2	kg	2,070.62	7.93	16,420.02
01.04.03.01.02.03	ENCOFRADO Y DESENCOFRADO	m2	120.15	87.55	10,519.13
01.04.03.02	SUB ESTRUCTURA ALETAS				60,758.22
01.04.03.02.01	ZAPATAS				21,618.46
01.04.03.02.01.01	CONCRETO CICLOPEO F'C=175 KG/CM2 + 30% PM	m3	17.51	413.96	7,248.44
01.04.03.02.01.02	ACERO F'Y = 4200 kg/cm2	kg	942.46	7.93	7,473.71
01.04.03.02.01.03	ENCOFRADO Y DESENCOFRADO	m2	78.77	87.55	6,896.31
01.04.03.02.02	PANTALLA				39,139.76
01.04.03.02.02.01	CONCRETO CICLOPEO F'C=175 KG/CM2 + 30% PM	m3	37.79	413.96	15,643.55
01.04.03.02.02.02	ACERO F'Y = 4200 kg/cm2	kg	1,449.43	7.93	11,493.98
01.04.03.02.02.03	ENCOFRADO Y DESENCOFRADO	m2	137.09	87.55	12,002.23
01.05	SUPERESTRUCTURA				50,744.11
01.05.01	FALSO PUENTE				23,949.15
01.05.01.01	EXCAVACIÓN MANUAL PARA FALSO PUENTE	m3	39.69	58.31	2,314.32
01.05.01.02	DADO DE CONCRETO CICLOPEO 140 + 40 % PM	m3	4.90	251.30	1,231.37
01.05.01.03	FALSO PUENTE DE MADERA	GLB	1.00	20,403.46	20,403.46
01.05.02	SUPER ESTRUCTURA LOSA				20,447.19
01.05.02.01	CONCRETO F'C=280 KG/CM2	m3	12.00	567.46	6,809.52
01.05.02.02	ACERO F'Y = 4200 kg/cm2	kg	1,288.30	7.93	10,216.22
01.05.02.03	ENCOFRADO Y DESENCOFRADO	m2	39.08	87.55	3,421.45
01.05.03	SUPER ESTRUCTURAS VIGA SARDINEL Y VEREDA				4,116.80
01.05.03.01	CONCRETO F'C=280 KG/CM2	m3	2.37	567.46	1,344.88
01.05.03.02	ACERO F'Y = 4200 kg/cm2	kg	224.35	7.93	1,779.10
01.05.03.03	ENCOFRADO Y DESENCOFRADO	m2	11.34	87.55	992.82
01.05.04	DISPOSITIVOS DE APOYO				640.89
01.05.04.01	APOYO MOVIL	und	1.00	450.86	450.86
01.05.04.02	APOYO FIJO	und	1.00	190.03	190.03



MUNICIPALIDAD PROVINCIAL DE CHOTA
ADJUDICACION SIMPLIFICADA N°04-MPCH-CS

01.05.05	REVOQUES ENLUCIDOS Y MOLDURAS				397.80
01.05.05.01	TARRAJEO C:A 1:5	m2	15.60	25.50	397.80
01.05.06	CARPINTERIA METALICA				1,013.40
01.05.06.01	BARANDA DE TUBO DE ACERO CIRCULAR 2"	m	12.00	68.84	826.08
01.05.06.02	PINTADO DE BARANDAS	m	12.00	15.61	187.32
01.05.07	SISTEMA DE DRENAJE				178.88
01.05.07.01	TUBERIA DRENAJE PVC SAL 2" PARA ALETAS Y ESTRIBOS	m	18.20	8.00	145.60
01.05.07.02	TUBERIA DRENAJE PVC SAL 2", EN LOSA DE PUENTE	m	4.16	8.00	33.28
01.06	SEÑALIZACION				3,070.84
01.06.01	SEÑALIZACION REGULADORA	und	4.00	767.71	3,070.84
01.07	OBRAS COMPLEMENTARIAS				18,709.04
01.07.01	CONFORMACION DE TERRAPLENES DE LLEGADA A PUENTE	m3	10.48	65.43	685.71
01.07.02	CONFORMACION DE TERRAPLENES DE SALIDA DEL PUENTE	m3	6.53	65.43	427.26
01.07.03	AFIRMADO DE CARRETERA LLEGADA Y SALIDA	m2	85.03	101.77	8,653.50
01.07.04	CUNETAS	m	4.91	463.36	2,275.10
01.07.05	CURADO DE CONCRETO	m2	307.66	1.98	609.17
01.07.06	JUNTAS DE TEKNOPORT 1"	m2	23.27	126.01	2,932.25
01.07.07	PLACA RECORDATORIA	und	1.00	915.65	915.65
01.07.08	LIMPIEZA FINAL DE OBRA	m2	720.00	3.07	2,210.40
01.08	PREVENCIÓN Y CONTROL DE COVID - 19 EN EL TRABAJO				8,763.62
01.08.01	PLAN PARA LA VIGILANCIA, PREVENCIÓN Y CONTROL DEL COVID-19 EN EL TRABAJO	GLB	1.00	4,600.00	4,600.00
01.08.02	MATERIALES PARA LA EJECUCIÓN DEL PLAN PARA LA VIGILANCIA, PREVENCIÓN Y CONTROL DEL COVID-19 EN EL TRABAJO	GLB	1.00	3,160.15	3,160.15
01.08.03	EQUIPOS PARA LA EJECUCIÓN DEL PLAN PARA LA VIGILANCIA, PREVENCIÓN Y CONTROL DEL COVID-19 EN EL TRABAJO	GLB	1.00	1,003.47	1,003.47
01.09	SEGURIDAD Y SALUD EN OBRA				7,315.05
01.09.01	PLAN DE SEGURIDAD Y SALUD OCUPACIONAL	GLB	1.00	2,095.00	2,095.00
01.09.02	EQUIPO DE PROTECCIÓN INDIVIDUAL	GLB	1.00	3,887.70	3,887.70
01.09.03	MATERIALES PARA CAPACITACIÓN EN SEGURIDAD Y SALUD	GLB	1.00	235.47	235.47
01.09.04	SEÑALIZACIÓN TEMPORAL DE SEGURIDAD	GLB	1.00	1,096.88	1,096.88
01.10	COMPONENTE DE MEDIO AMBIENTE				2,500.00
01.10.01	MANEJO DE MITIGACION AMBIENTAL	HA	1.00	2,500.00	2,500.00
01.11	ESTUDIO DE RIESGOS Y VULNERABILIDAD				1,500.00
01.11.01	ESTUDIO DE RIESGOS Y VULNERABILIDAD	GLB	1.00	1,500.00	1,500.00
01.12	FLETE TERRESTRE				11,496.68
01.12.01	FLETE TERRESTRE	GLB	1.00	11,496.68	11,496.68
COSTO DIRECTO					359,100.55
GASTOS GENERALES (10.55%)					37,885.11
UTILIDADES (4%)					14,364.02
					=====
SUB TOTAL					411,349.68
IGV (18%)					74,042.94
					=====
VALOR REFERENCIAL					485,392.62



3.2 REQUISITOS DE CALIFICACIÓN

A	CAPACIDAD TÉCNICA Y PROFESIONAL																																																								
A.1	EQUIPAMIENTO ESTRATÉGICO																																																								
	<div>Requisitos:</div> <table><tr><td rowspan="2">CANTIDAD</td><td colspan="2">TIPO DE EQUIPO</td></tr><tr><td colspan="2">MAQUINARIA AUTOPROPULSADA</td></tr><tr><td>1</td><td colspan="2">CAMION VOLQUETE 15 M3.</td></tr><tr><td>1</td><td colspan="2">MOTONIVELADORA 145 - 150 HP</td></tr></table> <table><tr><td rowspan="2">CANTIDAD</td><td colspan="2">TIPO DE EQUIPO</td></tr><tr><td colspan="2">MAQUINARIA TRANSPORTADA</td></tr><tr><td>1</td><td colspan="2">EXCAVADORA SOBRE ORUGAS 115-165 HP</td></tr><tr><td>1</td><td colspan="2">RODILLO LISO VIBRATORIO AUTOPROPULSADO 7- 9 ton</td></tr><tr><td>1</td><td colspan="2">TRACTOR DE ORUGAS DE 140-160 HP</td></tr></table> <table><tr><td rowspan="2">CANTIDAD</td><td colspan="2">TIPO DE EQUIPO</td></tr><tr><td colspan="2">EQUIPO TRANSPORTADO</td></tr><tr><td>1</td><td colspan="2">MOTOBOMBA DE 4" (12 HP)</td></tr><tr><td>1</td><td colspan="2">COMPACTADORA VIBRATORIA TIPO PLANCHA 7 HP</td></tr><tr><td>1</td><td colspan="2">EQUIPO PULVERIZADOR</td></tr><tr><td>1</td><td colspan="2">MOTOSOLDADORA DE 250 AMPERIOS</td></tr><tr><td>1</td><td colspan="2">VIBRADOR DE CONCRETO 4 HP 1.25"</td></tr><tr><td>1</td><td colspan="2">MEZCLADORA DE CONCRETO 11 P3 (23 HP)</td></tr><tr><td>1</td><td colspan="2">EQUIPO DE OXICORTE</td></tr><tr><td>1</td><td colspan="2">ESTACION TOTAL + PRIMAS</td></tr></table>			CANTIDAD	TIPO DE EQUIPO		MAQUINARIA AUTOPROPULSADA		1	CAMION VOLQUETE 15 M3.		1	MOTONIVELADORA 145 - 150 HP		CANTIDAD	TIPO DE EQUIPO		MAQUINARIA TRANSPORTADA		1	EXCAVADORA SOBRE ORUGAS 115-165 HP		1	RODILLO LISO VIBRATORIO AUTOPROPULSADO 7- 9 ton		1	TRACTOR DE ORUGAS DE 140-160 HP		CANTIDAD	TIPO DE EQUIPO		EQUIPO TRANSPORTADO		1	MOTOBOMBA DE 4" (12 HP)		1	COMPACTADORA VIBRATORIA TIPO PLANCHA 7 HP		1	EQUIPO PULVERIZADOR		1	MOTOSOLDADORA DE 250 AMPERIOS		1	VIBRADOR DE CONCRETO 4 HP 1.25"		1	MEZCLADORA DE CONCRETO 11 P3 (23 HP)		1	EQUIPO DE OXICORTE		1	ESTACION TOTAL + PRIMAS	
CANTIDAD	TIPO DE EQUIPO																																																								
	MAQUINARIA AUTOPROPULSADA																																																								
1	CAMION VOLQUETE 15 M3.																																																								
1	MOTONIVELADORA 145 - 150 HP																																																								
CANTIDAD	TIPO DE EQUIPO																																																								
	MAQUINARIA TRANSPORTADA																																																								
1	EXCAVADORA SOBRE ORUGAS 115-165 HP																																																								
1	RODILLO LISO VIBRATORIO AUTOPROPULSADO 7- 9 ton																																																								
1	TRACTOR DE ORUGAS DE 140-160 HP																																																								
CANTIDAD	TIPO DE EQUIPO																																																								
	EQUIPO TRANSPORTADO																																																								
1	MOTOBOMBA DE 4" (12 HP)																																																								
1	COMPACTADORA VIBRATORIA TIPO PLANCHA 7 HP																																																								
1	EQUIPO PULVERIZADOR																																																								
1	MOTOSOLDADORA DE 250 AMPERIOS																																																								
1	VIBRADOR DE CONCRETO 4 HP 1.25"																																																								
1	MEZCLADORA DE CONCRETO 11 P3 (23 HP)																																																								
1	EQUIPO DE OXICORTE																																																								
1	ESTACION TOTAL + PRIMAS																																																								
	<div>Acreditación:</div> <p>De conformidad con el numeral 49.3 del artículo 49 y el literal e) del numeral 139.1 del artículo 139 del Reglamento este requisito de calificación se acredita para la suscripción del contrato.</p> <div><div>Importante</div><div>No corresponde solicitar como equipamiento que el postor cuente con oficinas, locales u otros espacios físicos. Asimismo, no se puede requerir características, años de antigüedad y demás condiciones del equipamiento que no consten en el expediente técnico.</div></div>																																																								
A.2	CALIFICACIONES DEL PLANTEL PROFESIONAL CLAVE																																																								
	FORMACIÓN ACADÉMICA DEL PLANTEL PROFESIONAL CLAVE																																																								
	<div>Requisitos:</div> <table><tr><td>CANT.</td><td>CARGO</td><td>PROFESIÓN</td></tr><tr><td>01</td><td>Residente De Obra</td><td>• Ingeniero Civil</td></tr></table>			CANT.	CARGO	PROFESIÓN	01	Residente De Obra	• Ingeniero Civil																																																
CANT.	CARGO	PROFESIÓN																																																							
01	Residente De Obra	• Ingeniero Civil																																																							
	<div>Acreditación:</div> <p>De conformidad con el numeral 49.3 del artículo 49 y el literal e) del numeral 139.1 del artículo 139 del Reglamento este requisito de calificación se acredita para la suscripción del contrato.</p> <div><div>Importante</div><div><ul style="list-style-type: none">El residente de la obra debe cumplir las calificaciones establecidas en el artículo 179 del Reglamento.</div></div>																																																								
A.3	EXPERIENCIA DEL PLANTEL PROFESIONAL CLAVE.																																																								
	<div>Requisitos:</div> <table><tr><td>CANT.</td><td>CARGO</td><td>EXPERIENCIA</td></tr><tr><td>01</td><td>Residente De Obra</td><td>Experiencia mínima de dos (02) años como:<ul style="list-style-type: none">Residente de Obra y/o Supervisor de obraIngeniero Residente de obra y/o ingeniero Supervisor de obra</td></tr></table>			CANT.	CARGO	EXPERIENCIA	01	Residente De Obra	Experiencia mínima de dos (02) años como: <ul style="list-style-type: none">Residente de Obra y/o Supervisor de obraIngeniero Residente de obra y/o ingeniero Supervisor de obra																																																
CANT.	CARGO	EXPERIENCIA																																																							
01	Residente De Obra	Experiencia mínima de dos (02) años como: <ul style="list-style-type: none">Residente de Obra y/o Supervisor de obraIngeniero Residente de obra y/o ingeniero Supervisor de obra																																																							



		<ul style="list-style-type: none"> Residente y/o Supervisor Ingeniero Residente y/o ingeniero Supervisor Residente General y/o supervisor general Residente Principal y/o residente principal Residente de Mejoramiento y/o supervisor de mejoramiento superintendente de construcción <p>En ejecución de obras similares, que se computan desde la colegiatura.</p>
<p>Definición de obras similares: Construcción y/o Reconstrucción y/o Mejoramiento y/o Rehabilitación y/o Ampliación y/o Reparación (incluyendo la combinación de estas obras), de puentes definitivos: puentes vehiculares o puentes carreteros o puentes carrozables o puentes peatonales o puentes colgantes o puentes atirantados o trochas carrozables y/o caminos vecinales que contengan puentes carrozables</p> <p>Acreditación: De conformidad con el numeral 49.3 del artículo 49 y el literal e) del numeral 139.1 del artículo 139 del Reglamento este requisito de calificación se acredita para la suscripción del contrato.</p>		
<p>Importante</p> <p>El residente de la obra debe cumplir la experiencia mínima establecida en el artículo 179 del Reglamento.</p>		

B.	EXPERIENCIA DEL POSTOR EN LA ESPECIALIDAD
	<p><u>Requisitos:</u></p> <p>El postor debe acreditar un monto facturado acumulado equivalente A UNA (1) VEZ EL VALOR REFERENCIAL DE LA CONTRATACIÓN, en la ejecución de obras similares, durante los 10 años anteriores a la fecha de la presentación de ofertas que se computarán desde la suscripción del acta de recepción de obra.</p> <p>Se considerará obra similar a:</p> <p>Definición de obras similares: Construcción y/o Reconstrucción y/o Mejoramiento y/o Rehabilitación y/o Ampliación y/o Reparación (incluyendo la combinación de estas obras), de puentes definitivos: puentes vehiculares o puentes carreteros o puentes carrozables o puentes peatonales o puentes colgantes o puentes atirantados.</p> <p>Siendo que el postor deberá acreditar haber ejecutado al menos 05 actividades similares, estas actividades deberán ser acreditadas en un mismo contrato: plan de manejo ambiental y/o de Mitigación de Impacto Ambiental; Losas de Aproximación; Falso Puente; Señalización; campamento y/o Almacén.</p> <p><u>Acreditación:</u> La experiencia del postor se acreditará con copia simple de: (i) contratos y sus respectivas actas de recepción de obra; (ii) contratos y sus respectivas resoluciones de liquidación; o (iii) contratos y sus respectivas constancias de prestación o cualquier otra documentación²³ de la cual se desprenda fehacientemente que la obra fue concluida, así como el monto total que implicó su ejecución; correspondientes a un máximo de veinte (20) contrataciones.</p> <p>En los casos que se acredite experiencia adquirida en consorcio, debe presentarse la promesa de consorcio o el contrato de consorcio del cual se desprenda fehacientemente el porcentaje de las obligaciones que se asumió en el contrato presentado; de lo contrario, no se computará la experiencia proveniente de dicho contrato.</p> <p>Asimismo, cuando se presenten contratos derivados de procesos de selección convocados antes del 20.09.2012, la calificación se ceñirá al método descrito en la Directiva "Participación de Proveedores en Consorcio en las Contrataciones del Estado", debiendo presumirse que el porcentaje de las obligaciones equivale al porcentaje de participación de la promesa de consorcio o del contrato de consorcio. En caso que en dichos documentos no se consigne el porcentaje de participación se presumirá que las obligaciones se ejecutaron en partes iguales.</p>

²³ De acuerdo con la **Opinión N° 185-2017/DTN** "cualquier otra documentación", se entiende como tal a todo documento emitido por la Entidad contratante con ocasión de la ejecución de la obra que cumpla con demostrar de manera indubitable aquello que se acredita, por ejemplo mediante, las resoluciones de liquidación de obra, las actas de recepción de conformidad, entre otros.



Si el titular de la experiencia no es el postor, consignar si dicha experiencia corresponde a la matriz en caso que el postor sea sucursal, o fue transmitida por reorganización societaria, debiendo acompañar la documentación sustentatoria correspondiente.

Si el postor acredita experiencia de otra persona jurídica como consecuencia de una reorganización societaria, debe presentar adicionalmente el **Anexo N° 9**.

Cuando los contratos presentados se encuentren expresados en moneda extranjera, debe indicarse el tipo de cambio venta publicado por la Superintendencia de Banca, Seguros y AFP correspondiente a la fecha de suscripción.

Sin perjuicio de lo anterior, los postores deben llenar y presentar el **Anexo N° 10** referido a la experiencia del postor en la especialidad.

Importante

En el caso de consorcios, la calificación de la experiencia se realiza conforme a la Directiva "Participación de Proveedores en Consorcio en las Contrataciones del Estado".

Importante

- Si como resultado de una consulta u observación corresponde precisarse o ajustarse el requerimiento, se solicita la autorización del área usuaria y se pone de conocimiento de tal hecho a la dependencia que aprobó el expediente de contratación, de conformidad con el numeral 72.3 del artículo 72 del Reglamento.*
- Los requisitos de calificación determinan si los postores cuentan con las capacidades necesarias para ejecutar el contrato, lo que debe ser acreditado documentalmente, y no mediante declaración jurada.*



CAPÍTULO IV FACTORES DE EVALUACIÓN

La evaluación se realiza sobre la base de cien (100) puntos.

Para determinar la oferta con el mejor puntaje y el orden de prelación de las ofertas, se considera lo siguiente:

FACTOR DE EVALUACIÓN	PUNTAJE / METODOLOGÍA PARA SU ASIGNACIÓN
A. PRECIO	
<u>Evaluación:</u> Se evaluará considerando el precio ofertado por el postor. <u>Acreditación:</u> Se acreditará mediante el documento que contiene el precio de la oferta (Anexo N° 6).	La evaluación consistirá en otorgar el máximo puntaje a la oferta de precio más bajo y se otorga a las demás ofertas puntajes inversamente proporcionales a sus respectivos precios, según la siguiente fórmula: $P_i = \frac{O_m \times PMP}{O_i}$ I = Oferta Pi = Puntaje de la oferta a evaluar Oi = Precio i Om = Precio de la oferta más baja PMP = Puntaje máximo del precio 100²⁴ puntos
TOTAL	100 PUNTOS

Importante

Los factores de evaluación elaborados por el órgano encargado de las contrataciones o comité de selección, según corresponda, deben ser objetivos y guardan vinculación, razonabilidad y proporcionalidad con el objeto de la contratación. Asimismo, estos no pueden calificar con puntaje el cumplimiento del Expediente Técnico ni los requisitos de calificación.

²⁴ De 88 a 100 puntos, en el caso de obras bajo la modalidad de ejecución llave en mano en las que se puede incluir adicionalmente el factor capacitación. De 83 a 100 puntos, si adicionalmente, se incluyen los factores de sostenibilidad ambiental y social e integridad en la contratación pública (cuando el valor referencial supere el monto establecido por la Ley de Presupuesto del Sector Público para la Adjudicación Simplificada).



CAPÍTULO V PROFORMA DEL CONTRATO

Importante

- Dependiendo del objeto del contrato, de resultar indispensable, puede incluirse cláusulas adicionales o la adecuación de las propuestas en el presente documento, las que en ningún caso pueden contemplar disposiciones contrarias a la normativa vigente ni a lo señalado en este capítulo.*
- En el caso de contratación de obras por paquete, se debe suscribir un contrato por cada obra incluida en el paquete.*

Conste por el presente documento, la contratación de la ejecución de la obra [CONSIGNAR LA DENOMINACIÓN DE LA CONVOCATORIA], que celebra de una parte [CONSIGNAR EL NOMBRE DE LA ENTIDAD], en adelante LA ENTIDAD, con RUC N° [.....], con domicilio legal en [.....], representada por [.....], identificado con DNI N° [.....], y de otra parte [.....], con RUC N° [.....], con domicilio legal en [.....], inscrita en la Ficha N° [.....] Asiento N° [.....] del Registro de Personas Jurídicas de la ciudad de [.....], debidamente representado por su Representante Legal, [.....], con DNI N° [.....], según poder inscrito en la Ficha N° [.....], Asiento N° [.....] del Registro de Personas Jurídicas de la ciudad de [.....], a quien en adelante se le denominará EL CONTRATISTA en los términos y condiciones siguientes:

CLÁUSULA PRIMERA: ANTECEDENTES

Con fecha [.....], el órgano encargado de las contrataciones o comité de selección, según corresponda, adjudicó la buena pro de la **ADJUDICACIÓN SIMPLIFICADA N° [CONSIGNAR NOMENCLATURA DEL PROCEDIMIENTO DE SELECCIÓN]** para la contratación de la ejecución de la obra [CONSIGNAR LA DENOMINACIÓN DE LA CONVOCATORIA], a [INDICAR NOMBRE DEL GANADOR DE LA BUENA PRO], cuyos detalles e importe constan en los documentos integrantes del presente contrato.

CLÁUSULA SEGUNDA: OBJETO

El presente contrato tiene por objeto [CONSIGNAR EL OBJETO DE LA CONTRATACIÓN].

CLÁUSULA TERCERA: MONTO CONTRACTUAL

El monto total del presente contrato asciende a [CONSIGNAR MONEDA Y MONTO], que incluye todos los impuestos de Ley.

Este monto comprende el costo de la ejecución de la obra, todos los tributos, seguros, transporte, inspecciones, pruebas y, de ser el caso, los costos laborales conforme a la legislación vigente, así como cualquier otro concepto que pueda tener incidencia sobre la ejecución de la prestación materia del presente contrato.

CLÁUSULA CUARTA: DEL PAGO²⁵

LA ENTIDAD se obliga a pagar la contraprestación a EL CONTRATISTA en [INDICAR MONEDA], en periodos de valorización [CONSIGNAR MENSUALES U OTRO TIPO DE PERIODO], conforme a lo previsto en la sección específica de las bases. Asimismo, LA ENTIDAD o EL CONTRATISTA, según corresponda, se obligan a pagar el monto correspondiente al saldo de la liquidación del contrato de obra, en el plazo de [CONSIGNAR PLAZO EN DÍAS] días calendario, computados desde el día siguiente del consentimiento de la liquidación.

En caso de retraso en el pago de las valorizaciones, por razones imputables a LA ENTIDAD, EL CONTRATISTA tiene derecho al reconocimiento de los intereses legales efectivos, de conformidad

²⁵ En cada caso concreto, dependiendo de la naturaleza del contrato, podrá adicionarse la información que resulte pertinente a efectos de generar el pago.



con el artículo 39 de la Ley de Contrataciones del Estado y los artículos 1244, 1245 y 1246 del Código Civil. Para tal efecto, se formulará una valorización de intereses y el pago se efectuará en las valorizaciones siguientes.

CLÁUSULA QUINTA: DEL PLAZO DE LA EJECUCIÓN DE LA PRESTACIÓN

El plazo de ejecución del presente contrato es de [.....] días calendario, el mismo que se computa desde el día siguiente de cumplidas las condiciones previstas en el artículo 176 del Reglamento.

Importante para la Entidad

- Cuando en el expediente de contratación se establezca que la obra debe ejecutarse bajo la modalidad de ejecución llave en mano, en lugar del párrafo anterior, deberá considerarse lo siguiente, según corresponda:

“El plazo de ejecución de la obra, el equipamiento, mobiliario y montaje hasta la puesta en servicio, materia de la presente convocatoria, es de [CONSIGNAR EL PLAZO DE EJECUCIÓN DE ESTA PRESTACIÓN, EL CUAL DEBE ESTAR EXPRESADO EN DÍAS CALENDARIO] días calendario, el mismo que se computa desde el día siguiente de cumplidas las condiciones previstas en el artículo 176 del Reglamento.”²⁶

“El plazo de ejecución de la obra, el equipamiento, mobiliario y montaje hasta la puesta en servicio, materia de la presente convocatoria, es de [CONSIGNAR EL PLAZO DE EJECUCIÓN DE ESTA PRESTACIÓN, EL CUAL DEBE ESTAR EXPRESADO EN DÍAS CALENDARIO] días calendario, el mismo que se computa desde el día siguiente de cumplidas las condiciones previstas en el artículo 176 del Reglamento y el plazo de la operación asistida de la obra es de [CONSIGNAR EL PLAZO DE EJECUCIÓN DE LA PRESTACIÓN ASISTIDA DE LA OBRA, EL CUAL DEBE ESTAR EXPRESADO EN DÍAS CALENDARIO] días calendario.”²⁷

Incorporar a las bases o eliminar, según corresponda

CLÁUSULA SEXTA: PARTES INTEGRANTES DEL CONTRATO

El presente contrato está conformado por las bases integradas, la oferta ganadora, así como los documentos derivados del procedimiento de selección que establezcan obligaciones para las partes.

CLÁUSULA SÉTIMA: GARANTÍAS

EL CONTRATISTA entregó al perfeccionamiento del contrato la respectiva garantía incondicional, solidaria, irrevocable, y de realización automática en el país al solo requerimiento, a favor de LA ENTIDAD, por los conceptos, montos y vigencias siguientes:

- De fiel cumplimiento del contrato: [CONSIGNAR EL MONTO], a través de la [INDICAR EL TIPO DE GARANTÍA PRESENTADA] N° [INDICAR NÚMERO DEL DOCUMENTO] emitida por [SEÑALAR EMPRESA QUE LA EMITE]. Monto que es equivalente al diez por ciento (10%) del monto del contrato original, la misma que debe mantenerse vigente hasta el consentimiento de la liquidación final.

Importante

Al amparo de lo dispuesto en el numeral 149.4 del artículo 149 del Reglamento de la Ley de Contrataciones del Estado, en el caso de contratos de ejecución de obras que se sujeten a las condiciones establecidas en dicho artículo, si el postor ganador de la buena pro solicita la retención del diez por ciento (10%) del monto del contrato original como garantía de fiel cumplimiento de contrato, debe consignarse lo siguiente:

- *“De fiel cumplimiento del contrato: [CONSIGNAR EL MONTO], a través de la retención que debe efectuar LA ENTIDAD, durante la primera mitad del número total de pagos a realizarse, de forma prorrateada, con cargo a ser devuelto a la finalización del mismo.”*

²⁶ Este párrafo debe ser incluido en el caso de obras que se ejecuten bajo la modalidad de ejecución llave en mano que no incluya operación asistida.

²⁷ Este párrafo debe ser incluido en el caso de obras que se ejecuten bajo la modalidad de ejecución llave en mano que incluya operación asistida.



En el caso que corresponda, consignar lo siguiente:

- Garantía fiel cumplimiento por prestaciones accesorias: [CONSIGNAR EL MONTO], a través de la [INDICAR EL TIPO DE GARANTÍA PRESENTADA] N° [INDICAR NÚMERO DEL DOCUMENTO] emitida por [SEÑALAR EMPRESA QUE LA EMITE], la misma que debe mantenerse vigente hasta el cumplimiento total de las obligaciones garantizadas.

Importante

Al amparo de lo dispuesto en el numeral 151.3 del artículo 151 del Reglamento de la Ley de Contrataciones del Estado, si el postor ganador de la buena pro solicita la retención del diez por ciento (10%) del monto del contrato de la prestación accesorio como garantía de fiel cumplimiento de prestaciones accesorias, debe consignarse lo siguiente:

"De fiel cumplimiento por prestaciones accesorias: [CONSIGNAR EL MONTO], a través de la retención que debe efectuar LA ENTIDAD, durante la primera mitad del número total de pagos a realizarse, de forma prorrateada, con cargo a ser devuelto a la finalización del mismo."

CLÁUSULA OCTAVA: EJECUCIÓN DE GARANTÍAS POR FALTA DE RENOVACIÓN

LA ENTIDAD puede solicitar la ejecución de las garantías cuando EL CONTRATISTA no las hubiere renovado antes de la fecha de su vencimiento, conforme a lo dispuesto en el literal a) del numeral 155.1 del artículo 155 del Reglamento de la Ley de Contrataciones del Estado.

Importante para la Entidad

- Sólo en el caso que la Entidad hubiese previsto otorgar adelanto, se debe incluir la siguiente cláusula:*

CLÁUSULA NOVENA: ADELANTO DIRECTO

"LA ENTIDAD otorgará [CONSIGNAR NÚMERO DE ADELANTOS A OTORGARSE] adelantos directos por el [CONSIGNAR PORCENTAJE QUE EN NINGÚN CASO EXCEDAN EN CONJUNTO EL 10% DEL MONTO DEL CONTRATO ORIGINAL] del monto del contrato original.

EL CONTRATISTA debe solicitar formalmente el [CONSIGNAR ADELANTO O PRIMER DESEMBOLSO DEL ADELANTO DIRECTO] dentro de los ocho (8) días siguientes a la suscripción del contrato, adjuntando a su solicitud la garantía por adelantos mediante carta fianza o póliza de caución y el comprobante de pago correspondiente. LA ENTIDAD debe entregar el monto solicitado dentro de los siete (7) días siguientes a la presentación de la solicitud de EL CONTRATISTA.

Asimismo, EL CONTRATISTA debe solicitar la entrega de los demás adelantos directos en [CONSIGNAR EL PLAZO Y OPORTUNIDAD PARA LA SOLICITUD]²⁸. La entrega del o los adelantos se realizará en [CONSIGNAR PLAZO Y OPORTUNIDAD].²⁹

Vencido el plazo para solicitar el adelanto no procederá la solicitud.

- Si LA ENTIDAD considera necesario entregar adelantos para materiales e insumos a EL CONTRATISTA, deberá consignar la siguiente cláusula:*

CLÁUSULA DÉCIMA: ADELANTO PARA MATERIALES E INSUMOS

"LA ENTIDAD otorgará adelantos para materiales e insumos por el [CONSIGNAR PORCENTAJE]³⁰ del monto del contrato original, conforme al calendario de adquisición de

²⁸ Indicar el plazo y oportunidad conforme al expediente de contratación.

²⁹ Este párrafo solo deberá ser incluido cuando la Entidad prevea la entrega de más de un adelanto directo al contratista.

³⁰ De conformidad con el numeral 180.2 del artículo 180 del Reglamento, los adelantos para materiales e insumos, no pueden superar el veinte por ciento (20%) del monto del contrato original, y en el caso de contratos bajo la modalidad de llave en mano, en los que se haya previsto el adelanto para equipamiento y mobiliario, no pueden superar en conjunto dicho porcentaje.



materiales e insumos presentado por EL CONTRATISTA.

La entrega de los adelantos se realizará en un plazo de [CONSIGNAR PLAZO] días calendario previos a la fecha prevista en el calendario de adquisición de materiales e insumos para cada adquisición, con la finalidad que EL CONTRATISTA pueda disponer de los materiales e insumos en la oportunidad prevista en el calendario de avance de obra valorizado. Para tal efecto, EL CONTRATISTA debe solicitar la entrega del adelanto en un plazo de [CONSIGNAR PLAZO] días calendario anteriores al inicio del plazo antes mencionado, adjuntando a su solicitud la garantía por adelantos mediante carta fianza o póliza de caución y el comprobante de pago respectivo.

La primera solicitud de El CONTRATISTA debe realizarse una vez iniciado el plazo de ejecución de la obra. No procede el otorgamiento del adelanto para materiales e insumos en los casos en que las solicitudes correspondientes sean realizadas con posterioridad a las fechas señaladas en el calendario de adquisición de materiales e insumos.

- Si LA ENTIDAD considera necesario entregar adelantos para equipamiento y mobiliario, en el caso de contratos bajo la modalidad de llave en mano, deberá consignar la siguiente cláusula:

CLÁUSULA.....: ADELANTO PARA EQUIPAMIENTO Y MOBILIARIO, EN CONTRATOS BAJO LA MODALIDAD LLAVE EN MANO

“LA ENTIDAD otorgará adelantos para equipamiento y mobiliario por el [CONSIGNAR PORCENTAJE³¹] del monto del contrato original, conforme al calendario de adquisición de materiales e insumos que incluye el equipamiento y mobiliario, presentado por EL CONTRATISTA.

La entrega de los adelantos se realizará en un plazo de [CONSIGNAR PLAZO] días calendario previos a la fecha prevista en el calendario de adquisición de materiales e insumos que incluye el equipamiento y mobiliario para cada adquisición, con la finalidad que EL CONTRATISTA pueda disponer del equipamiento y mobiliario en la oportunidad prevista en el calendario de avance de obra valorizado. Para tal efecto, EL CONTRATISTA debe solicitar la entrega del adelanto en un plazo de [CONSIGNAR PLAZO] días calendario anteriores al inicio del plazo antes mencionado, adjuntando a su solicitud la garantía por adelantos mediante carta fianza o póliza de caución y el comprobante de pago respectivo.

La primera solicitud de El CONTRATISTA debe realizarse una vez iniciado el plazo de ejecución de la obra. No procede el otorgamiento del adelanto para equipamiento y mobiliario en los casos en que las solicitudes correspondientes sean realizadas con posterioridad a las fechas señaladas en el calendario de adquisición de materiales e insumos.

Incorporar a las bases o eliminar, según corresponda.

Importante para la Entidad

- **En caso la Entidad hubiese previsto la obligación de constituir un fideicomiso para la administración de los adelantos, se debe incluir la siguiente cláusula:**

CLÁUSULA: FIDEICOMISO DE ADELANTOS³²

Para la administración de los adelantos destinados a la ejecución de la obra, se constituirá un fideicomiso conforme a lo establecido en los artículos 184 y 185 del Reglamento. El procedimiento para la solicitud y entrega de los adelantos se rige por lo dispuesto en dichos artículos.

ADELANTO DIRECTO

“La Entidad otorgará [CONSIGNAR NÚMERO DE ADELANTOS A OTORGARSE] adelantos directos por el [CONSIGNAR PORCENTAJE QUE EN NINGÚN CASO EXCEDAN EN

³¹ De conformidad con el numeral 180.2 del artículo 180 del Reglamento, los adelantos para materiales e insumos, no pueden superar el veinte por ciento (20%) del monto del contrato original, y en el caso de contratos bajo la modalidad de llave en mano, en los que se haya previsto el adelanto para equipamiento y mobiliario, no pueden superar en conjunto dicho porcentaje.

³² Cabe precisar que, cuando la Entidad no haya incorporado en las bases la obligación de constituir un fideicomiso para la administración de los adelantos destinados a la ejecución de obra, las partes pueden acordar la incorporación de una cláusula en el contrato para la constitución del fideicomiso, de acuerdo a lo previsto en el numeral 184.9 del artículo 184 del Reglamento.



CONJUNTO EL 10% DEL MONTO DEL CONTRATO ORIGINAL] del monto del contrato original.

ADELANTO PARA MATERIALES E INSUMOS

“La Entidad otorgará adelantos para materiales e insumos por el [CONSIGNAR PORCENTAJE³³] del monto del contrato original, conforme al calendario de adquisición de materiales e insumos presentado por el contratista.

- En el caso de obras bajo la modalidad de ejecución llave en mano, cuando se haya previsto otorgar adelanto para equipamiento y mobiliario, consignar lo siguiente:

ADELANTO PARA EQUIPAMIENTO Y MOBILIARIO, EN CONTRATOS BAJO LA MODALIDAD LLAVE EN MANO

“La Entidad otorgará adelantos para equipamiento y mobiliario por el [CONSIGNAR PORCENTAJE³⁴] del monto del contrato original, conforme al calendario de adquisición de materiales e insumos que incluye el equipamiento y mobiliario, presentado por el contratista.

Incorporar a las bases o eliminar, según corresponda

CLÁUSULA UNDÉCIMA: CONFORMIDAD DE LA OBRA

La conformidad de la obra será dada con la suscripción del Acta de Recepción de Obra.

CLÁUSULA DUODÉCIMA: DECLARACIÓN JURADA DEL CONTRATISTA

EL CONTRATISTA declara bajo juramento que se compromete a cumplir las obligaciones derivadas del presente contrato, bajo sanción de quedar inhabilitado para contratar con el Estado en caso de incumplimiento.

CLÁUSULA DÉCIMA TERCERA: ASIGNACIÓN DE RIESGOS DEL CONTRATO DE OBRA

[INCLUIR³⁵ EN ESTA CLÁUSULA LA IDENTIFICACIÓN Y ASIGNACIÓN DE RIESGOS QUE PUEDAN OCURRIR DURANTE LA EJECUCIÓN DE LA OBRA, ASI COMO LA DETERMINACIÓN DE LA PARTE DEL CONTRATO QUE DEBE ASUMIRLOS DURANTE LA EJECUCIÓN CONTRACTUAL, SEGÚN LAS DISPOSICIONES PREVISTAS EN LA DIRECTIVA “GESTIÓN DE RIESGOS EN LA PLANIFICACIÓN DE LA EJECUCIÓN DE OBRAS”. LA GESTION DE RIESGOS FORMA PARTE DE LA ÚLTIMA VERSIÓN DEL EXPEDIENTE TECNICO DE OBRA PUBLICADO EN LA OPCIÓN “VER EXPEDIENTE TÉCNICO DE OBRA” DEL SEACE].

CLÁUSULA DÉCIMA CUARTA: RESPONSABILIDAD POR VICIOS OCULTOS

Ni la suscripción del Acta de Recepción de Obra, ni el consentimiento de la liquidación del contrato de obra, enervan el derecho de LA ENTIDAD a reclamar, posteriormente, por defectos o vicios ocultos, conforme a lo dispuesto por los artículos 40 de la Ley de Contrataciones del Estado y 173 de su Reglamento.

El plazo máximo de responsabilidad de EL CONTRATISTA es de [CONSIGNAR TIEMPO EN AÑOS, NO MENOR DE 7 AÑOS] años, contados a partir de la conformidad de la recepción [INDICAR TOTAL O PARCIAL, SEGÚN CORRESPONDA] de la obra.

³³ De conformidad con el numeral 180.2 del artículo 180 del Reglamento, los adelantos para materiales e insumos, no pueden superar el veinte por ciento (20%) del monto del contrato original, y en el caso de contratos bajo la modalidad de llave en mano, en los que se haya previsto el adelanto para equipamiento y mobiliario, no pueden superar en conjunto dicho porcentaje.

³⁴ De conformidad con el numeral 180.2 del artículo 180 del Reglamento, los adelantos para materiales e insumos, no pueden superar el veinte por ciento (20%) del monto del contrato original, y en el caso de contratos bajo la modalidad de llave en mano, en los que se haya previsto el adelanto para equipamiento y mobiliario, no pueden superar en conjunto dicho porcentaje.

³⁵ De acuerdo con el numeral 32.2 del artículo 32 de la Ley y el numeral 29.2 del artículo 29 del Reglamento, esta cláusula es obligatoria.

CLÁUSULA DÉCIMA QUINTA: PENALIDADES

Si EL CONTRATISTA incurre en retraso injustificado en la ejecución de las prestaciones objeto del contrato, LA ENTIDAD le aplica automáticamente una penalidad por mora por cada día de atraso, de acuerdo a la siguiente fórmula:

$$\text{Penalidad Diaria} = \frac{0.10 \times \text{monto vigente}}{F \times \text{plazo vigente en días}}$$

Donde:

F = 0.15 para plazos mayores a sesenta (60) días o;

F = 0.40 para plazos menores o iguales a sesenta (60) días.

El retraso se justifica a través de la solicitud de ampliación de plazo debidamente aprobado. Adicionalmente, se considera justificado el retraso y en consecuencia no se aplica penalidad, cuando EL CONTRATISTA acredite, de modo objetivamente sustentado, que el mayor tiempo transcurrido no le resulta imputable. En este último caso la calificación del retraso como justificado por parte de LA ENTIDAD no da lugar al pago de gastos generales ni costos directos de ningún tipo, conforme el numeral 162.5 del artículo 162 del Reglamento de la Ley de Contrataciones del Estado.

Adicionalmente a la penalidad por mora se aplicarán las siguientes penalidades:

Otras penalidades			
N°	Supuesto de aplicación de penalidad	Forma de cálculo	Procedimiento
1	Cuando el personal acreditado permanece menos de sesenta (60) días desde el inicio de su participación en la ejecución del contrato o del íntegro del plazo de ejecución, si este es menor a los sesenta (60) días, de conformidad con las disposiciones establecidas en el numeral 190.2 del artículo 190 del Reglamento.	[INCLUIR LA FORMA DE CÁLCULO, QUE NO PUEDE SER MENOR A LA MITAD DE UNA UNIDAD IMPOSITIVA TRIBUTARIA (0.5 UIT) NI MAYOR A UNA (1) UIT] por cada día de ausencia del personal en obra en el plazo previsto.	Según informe del [CONSIGNAR INSPECTOR O SUPERVISOR DE LA OBRA, SEGÚN CORRESPONDA].
2	En caso el contratista incumpla con su obligación de ejecutar la prestación con el personal acreditado o debidamente sustituido.	[INCLUIR LA FORMA DE CÁLCULO, QUE NO PUEDE SER MENOR A LA MITAD DE UNA UNIDAD IMPOSITIVA TRIBUTARIA (0.5 UIT) NI MAYOR A UNA (1) UIT] por cada día de ausencia del personal en obra.	Según informe del [CONSIGNAR INSPECTOR O SUPERVISOR DE LA OBRA, SEGÚN CORRESPONDA].
3	[INCLUIR OTRAS PENALIDADES, DE SER EL CASO]		

En caso se haya autorizado el uso del cuaderno de obra físico, incluir la siguiente penalidad³⁶:

Otras penalidades			
N°	Supuesto de aplicación de penalidad	Forma de cálculo	Procedimiento
(...)	<i>Si el contratista o su personal, no permite el acceso al cuaderno de obra al [CONSIGNAR INSPECTOR O SUPERVISOR DE LA OBRA, SEGÚN CORRESPONDA], impidiéndole anotar las ocurrencias.</i>	<i>Cinco por mil (5/1000) del monto de la valorización del periodo por cada día de dicho impedimento.</i>	<i>Según informe del [CONSIGNAR INSPECTOR O SUPERVISOR DE LA OBRA, SEGÚN CORRESPONDA].</i>

³⁶ De conformidad con el numeral 9.3 de la Directiva N° 009-2020-OSCE/PRE "Lineamientos para el uso del Cuaderno de Obra Digital", excepcionalmente, una Entidad, de manera previa a la convocatoria del procedimiento de selección de la contratación de una obra, puede solicitar autorización para usar un cuaderno de obra físico, cuando en el lugar donde se ejecuta la obra no haya acceso a internet. Para dicho efecto, debe presentar la respectiva solicitud, por cada contrato de obra, a través del formato previsto en el Anexo N° 1 de dicha Directiva.



Esta penalidad solo aplica si el cuaderno de obra es físico.

Importante

De haberse previsto otras penalidades a las previstas, incluir los supuestos de aplicación de penalidad, la forma de cálculo de la penalidad para cada supuesto y el procedimiento mediante el cual se verifica el supuesto a penalizar, conforme el artículo 163 del Reglamento de la Ley de Contrataciones del Estado.

Estas penalidades se deducen de las valorizaciones o en la liquidación final, según corresponda; o si fuera necesario, se cobra del monto resultante de la ejecución de la garantía de fiel cumplimiento.

La penalidad por mora y las otras penalidades pueden alcanzar cada una un monto máximo equivalente al diez por ciento (10%) del monto del contrato vigente, o de ser el caso, del ítem que debió ejecutarse.

Cuando se llegue a cubrir el monto máximo de la penalidad por mora o el monto máximo para otras penalidades, LA ENTIDAD puede resolver el contrato por incumplimiento.

CLÁUSULA DÉCIMA SEXTA: RESOLUCIÓN DEL CONTRATO

Cualquiera de las partes puede resolver el contrato, de conformidad con el numeral 32.3 del artículo 32 y artículo 36 de la Ley de Contrataciones del Estado, y el artículo 164 de su Reglamento. De darse el caso, LA ENTIDAD procederá de acuerdo a lo establecido en los artículos 165 y 207 del Reglamento de la Ley de Contrataciones del Estado.

CLÁUSULA DÉCIMA SÉTIMA: RESPONSABILIDAD DE LAS PARTES

Cuando se resuelva el contrato por causas imputables a algunas de las partes, se debe resarcir los daños y perjuicios ocasionados, a través de la indemnización correspondiente. Ello no obsta la aplicación de las sanciones administrativas, penales y pecuniarias a que dicho incumplimiento diere lugar, en el caso que éstas correspondan.

Lo señalado precedentemente no exime a ninguna de las partes del cumplimiento de las demás obligaciones previstas en el presente contrato.

CLÁUSULA DÉCIMA OCTAVA: ANTICORRUPCIÓN

EL CONTRATISTA declara y garantiza no haber, directa o indirectamente, o tratándose de una persona jurídica a través de sus socios, integrantes de los órganos de administración, apoderados, representantes legales, funcionarios, asesores o personas vinculadas a las que se refiere el artículo 7 del Reglamento de la Ley de Contrataciones del Estado, ofrecido, negociado o efectuado, cualquier pago o, en general, cualquier beneficio o incentivo ilegal en relación al contrato.

Asimismo, el CONTRATISTA se obliga a conducirse en todo momento, durante la ejecución del contrato, con honestidad, probidad, veracidad e integridad y de no cometer actos ilegales o de corrupción, directa o indirectamente o a través de sus socios, accionistas, participacionistas, integrantes de los órganos de administración, apoderados, representantes legales, funcionarios, asesores y personas vinculadas a las que se refiere el artículo 7 del Reglamento de la Ley de Contrataciones del Estado.

Además, EL CONTRATISTA se compromete a i) comunicar a las autoridades competentes, de manera directa y oportuna, cualquier acto o conducta ilícita o corrupta de la que tuviera conocimiento; y ii) adoptar medidas técnicas, organizativas y/o de personal apropiadas para evitar los referidos actos o prácticas.

Finalmente, EL CONTRATISTA se compromete a no colocar a los funcionarios públicos con los que deba interactuar, en situaciones reñidas con la ética. En tal sentido, reconoce y acepta la prohibición de ofrecerles a éstos cualquier tipo de obsequio, donación, beneficio y/o gratificación, ya sea de bienes o servicios, cualquiera sea la finalidad con la que se lo haga.

CLÁUSULA DÉCIMA NOVENA: MARCO LEGAL DEL CONTRATO



Sólo en lo no previsto en este contrato, en la Ley de Contrataciones del Estado y su Reglamento, en las directivas que emita el OSCE y demás normativa especial que resulte aplicable, serán de aplicación supletoria las disposiciones pertinentes del Código Civil vigente, cuando corresponda, y demás normas de derecho privado.

CLÁUSULA VIGÉSIMA: SOLUCIÓN DE CONTROVERSIAS³⁷

Las controversias que surjan entre las partes durante la ejecución del contrato se resuelven mediante conciliación o arbitraje, según el acuerdo de las partes.

Cualquiera de las partes tiene derecho a iniciar el arbitraje a fin de resolver dichas controversias dentro del plazo de caducidad previsto en la Ley de Contrataciones del Estado y su Reglamento.

Facultativamente, cualquiera de las partes tiene el derecho a solicitar una conciliación dentro del plazo de caducidad correspondiente, según lo señalado en el artículo 224 del Reglamento de la Ley de Contrataciones del Estado, sin perjuicio de recurrir al arbitraje, en caso no se llegue a un acuerdo entre ambas partes o se llegue a un acuerdo parcial. Las controversias sobre nulidad del contrato solo pueden ser sometidas a arbitraje.

El Laudo arbitral emitido es inapelable, definitivo y obligatorio para las partes desde el momento de su notificación, según lo previsto en el numeral 45.21 del artículo 45 de la Ley de Contrataciones del Estado.

Importante para la Entidad

De acuerdo con lo dispuesto en el numeral 243.4 del artículo 243 del Reglamento, la obligatoriedad de someter a Junta de Resolución de Disputas las controversias en los contratos de obra por montos superiores a veinte millones con 00/100 Soles (S/ 20 000 000,00), es obligatoria. Asimismo, el sometimiento de la solución de controversias a una Junta de Resolución de Disputas en los contratos cuyos montos sean iguales o menores a veinte millones con 00/100 Soles (S/ 20 000 000,00) es facultativa. En tal sentido, según lo previsto en el Anexo N° 2 de la Directiva N° 012-2019-OSCE/CD incluir la siguiente cláusula, según corresponda:

CLÁUSULA VIGÉSIMA PRIMERA: JUNTA DE RESOLUCIÓN DE DISPUTAS

Las partes acuerdan para la solución de las controversias derivadas del presente Contrato de Obra conformar una Junta de Resolución de Disputas (en adelante, la JRD) de acuerdo a las disposiciones de la Ley de Contrataciones del Estado, su Reglamento y las directivas que emita OSCE al respecto (en adelante, las "Normas Aplicables a la JRD"); encargando su organización y administración al [DENOMINACIÓN O RAZÓN SOCIAL DEL CENTRO DE ADMINISTRACIÓN DESIGNADO POR LAS PARTES AL CUAL ENCARGAN LA ORGANIZACIÓN DE LA JRD].

La JRD estará compuesta por [TRES (3) MIEMBROS / UN (1) MIEMBRO], los/el cual/es será/n designado/s conforme a las Normas Aplicables a la JRD.

Todas las controversias generadas entre las partes con ocasión al presente Contrato de Obra deben ser sometidas, en primer lugar, a la decisión de la JRD de conformidad con las Normas Aplicables a las JRD.

La decisión que emita la JRD es vinculante y, por tanto, de inmediato y obligatorio cumplimiento para las partes conforme a lo establecido en las Normas Aplicables a la JRD. El incumplimiento de la decisión otorga a la parte afectada la potestad de resolver el contrato, previo aviso requiriendo el cumplimiento.

En caso alguna de las Partes no esté de acuerdo con la decisión emitida por la JRD, podrá someter la controversia a arbitraje conforme a lo establecido en las Normas Aplicables a la JRD. Las Partes acuerdan que es condición obligatoria para el inicio del arbitraje el haber concluido de modo previo el procedimiento ante la JRD.

³⁷ De acuerdo con el numeral 225.3 del artículo 225 del Reglamento, las partes pueden recurrir al arbitraje ad hoc cuando las controversias deriven de procedimientos de selección cuyo valor referencial sea menor o igual a cinco millones con 00/100 soles (S/ 5 000 000,00).



Si una Parte no manifiesta su disconformidad con una decisión emitida por la JRD en el plazo previsto en las Normas Aplicables a las JRD, entonces dicha decisión adquiere el carácter de definitiva y no podrá ser sometida a arbitraje. Si una Parte manifiesta su disconformidad con una decisión emitida por la JRD en el plazo previsto en las Normas Aplicables a las JRD, pero no inicia el arbitraje respectivo en el plazo previsto en dichas Normas, aquella adquiere la calidad de definitiva.

Incorporar o eliminar, según corresponda

CLÁUSULA VIGÉSIMA SEGUNDA: FACULTAD DE ELEVAR A ESCRITURA PÚBLICA

Cualquiera de las partes puede elevar el presente contrato a Escritura Pública corriendo con todos los gastos que demande esta formalidad.

CLÁUSULA VIGÉSIMA TERCERA: DOMICILIO PARA EFECTOS DE LA EJECUCIÓN CONTRACTUAL

Las partes declaran el siguiente domicilio para efecto de las notificaciones que se realicen durante la ejecución del presente contrato:

DOMICILIO DE LA ENTIDAD: [.....]

DOMICILIO DEL CONTRATISTA: [CONSIGNAR EL DOMICILIO SEÑALADO POR EL POSTOR GANADOR DE LA BUENA PRO AL PRESENTAR LOS REQUISITOS PARA EL PERFECCIONAMIENTO DEL CONTRATO]

La variación del domicilio aquí declarado de alguna de las partes debe ser comunicada a la otra parte, formalmente y por escrito, con una anticipación no menor de quince (15) días calendario.

De acuerdo con las bases integradas, la oferta y las disposiciones del presente contrato, las partes lo firman por duplicado en señal de conformidad en la ciudad de [.....] al [CONSIGNAR FECHA].

“LA ENTIDAD”

“EL CONTRATISTA”

Importante

Este documento puede firmarse digitalmente si ambas partes cuentan con firma digital, según la Ley N° 27269, Ley de Firmas y Certificados Digitales³⁸.

³⁸ Para mayor información sobre la normativa de firmas y certificados digitales ingresar a: <https://www.indecopi.gob.pe/web/firmas-digitales/firmar-y-certificados-digitales>



CAPÍTULO VI CONSTANCIA DE PRESTACIÓN DE EJECUCIÓN DE OBRA

De conformidad con el artículo 169 del Reglamento, se deja expresa constancia de la culminación de la prestación derivada del contrato mencionado en el numeral 3 del presente documento.

1	DATOS DEL DOCUMENTO	Número del documento			
		Fecha de emisión del documento			
2	DATOS DEL CONTRATISTA	Nombre, denominación o razón social			
		RUC			
		EN CASO EL CONTRATISTA SEA UN CONSORCIO, ADEMÁS SE DEBERÁ REGISTRAR LA SIGUIENTE INFORMACIÓN:			
		Nombre o razón social del integrante del consorcio	RUC	%	Descripción de las obligaciones
3	DATOS DEL CONTRATO	Número del contrato			
		Tipo y número del procedimiento de selección			
		Descripción del objeto del contrato			
		Fecha de suscripción del contrato			
		Monto del contrato			
4	DATOS DE LA OBRA	Denominación de la obra			
		Ubicación de la obra (Región, Provincia y Distrito)			
		Nombres y apellidos del Supervisor de la Obra			
		Plazo de ejecución de la obra	Plazo original	días calendario	
			Ampliación(es) de plazo	días calendario	
			Total plazo	días calendario	
			Fecha de culminación de la obra		
			Fecha de recepción de la obra		
		Monto de la obra	Fecha de liquidación de la obra		
			Número de adicionales de obra		
			Monto total de los adicionales		
Número de deductivos					
Monto total de los deductivos					
Monto total de la obra (sólo componente de obra)					



5 APLICACIÓN DE PENALIDADES	Monto de las penalidades por mora	
	Monto de otras penalidades	
	Monto total de las penalidades aplicadas	

6 SOLUCIÓN DE CONTROVERSIAS DEL CONTRATO	Junta de Resolución de Disputas	Si		No	
	Arbitraje	Si		No	
	N° de arbitrajes				

7 DATOS DE LA ENTIDAD	Nombre de la Entidad	
	RUC de la Entidad	
	Nombres y apellidos del funcionario que emite la constancia	
	Cargo que ocupa en la Entidad	
	Teléfono de contacto	

8	
	NOMBRE, FIRMA Y SELLO DEL FUNCIONARIO COMPETENTE



ANEXOS



ANEXO N° 1

DECLARACIÓN JURADA DE DATOS DEL POSTOR

Señores

[CONSIGNAR ÓRGANO ENCARGADO DE LAS CONTRATACIONES O COMITÉ DE SELECCIÓN, SEGÚN CORRESPONDA]

ADJUDICACIÓN SIMPLIFICADA N° [CONSIGNAR NOMENCLATURA DEL PROCEDIMIENTO]

Presente.-

El que se suscribe, [.....], postor y/o Representante Legal de [CONSIGNAR EN CASO DE SER PERSONA JURÍDICA], identificado con [CONSIGNAR TIPO DE DOCUMENTO DE IDENTIDAD] N° [CONSIGNAR NÚMERO DE DOCUMENTO DE IDENTIDAD], con poder inscrito en la localidad de [CONSIGNAR EN CASO DE SER PERSONA JURÍDICA] en la Ficha N° [CONSIGNAR EN CASO DE SER PERSONA JURÍDICA] Asiento N° [CONSIGNAR EN CASO DE SER PERSONA JURÍDICA], **DECLARO BAJO JURAMENTO** que la siguiente información se sujeta a la verdad:

Nombre, Denominación o Razón Social :			
Domicilio Legal :			
RUC :	Teléfono(s) :		
MYPE ³⁹		Sí	No
Correo electrónico :			

Autorización de notificación por correo electrónico:

Autorizo que se notifiquen al correo electrónico indicado las siguientes actuaciones:

1. Solicitud de reducción de la oferta económica.
2. Solicitud de subsanación de los requisitos para perfeccionar el contrato.
3. Solicitud para presentar los documentos para perfeccionar el contrato, según orden de prelación, de conformidad con lo previsto en el artículo 141 del Reglamento.
4. Respuesta a la solicitud de acceso al expediente de contratación.

Asimismo, me comprometo a remitir la confirmación de recepción, en el plazo máximo de dos (2) días hábiles de recibida la comunicación.

[CONSIGNAR CIUDAD Y FECHA]

.....
Firma, Nombres y Apellidos del postor o Representante legal, según corresponda

Importante

La notificación dirigida a la dirección de correo electrónico consignada se entenderá válidamente efectuada cuando la Entidad reciba acuse de recepción.

³⁹ Esta información será verificada por la Entidad en la página web del Ministerio de Trabajo y Promoción del Empleo en la sección consulta de empresas acreditadas en el REMYPE en el link <http://www2.trabajo.gob.pe/servicios-en-linea-2-2/> y se tendrá en consideración, en caso el postor ganador de la buena pro solicite la retención del diez por ciento (10%) del monto del contrato, en calidad de garantía de fiel cumplimiento, según las condiciones previstas en el numeral 149.4 del artículo 149 y numeral 151.3 del artículo 151 del Reglamento. Asimismo, dicha información se tendrá en cuenta en caso de empate, conforme a lo previsto en el artículo 91 del Reglamento.



Importante

Cuando se trate de consorcios, la declaración jurada es la siguiente:

ANEXO N° 1

DECLARACIÓN JURADA DE DATOS DEL POSTOR

Señores

[CONSIGNAR ÓRGANO ENCARGADO DE LAS CONTRATACIONES O COMITÉ DE SELECCIÓN, SEGÚN CORRESPONDA]

ADJUDICACIÓN SIMPLIFICADA N° [CONSIGNAR NOMENCLATURA DEL PROCEDIMIENTO]

Presente.-

El que se suscribe, [...], representante común del consorcio [CONSIGNAR EL NOMBRE DEL CONSORCIO], identificado con [CONSIGNAR TIPO DE DOCUMENTO DE IDENTIDAD] N° [CONSIGNAR NÚMERO DE DOCUMENTO DE IDENTIDAD], **DECLARO BAJO JURAMENTO** que la siguiente información se sujeta a la verdad:

Datos del consorciado 1				
Nombre, Denominación o Razón Social :				
Domicilio Legal :				
RUC :	Teléfono(s) :			
MYPE ⁴⁰		Sí	No	
Correo electrónico :				

Datos del consorciado 2				
Nombre, Denominación o Razón Social :				
Domicilio Legal :				
RUC :	Teléfono(s) :			
MYPE ⁴¹		Sí	No	
Correo electrónico :				

Datos del consorciado ...				
Nombre, Denominación o Razón Social :				
Domicilio Legal :				
RUC :	Teléfono(s) :			
MYPE ⁴²		Sí	No	
Correo electrónico :				

Autorización de notificación por correo electrónico:

Correo electrónico del consorcio:

Autorizo que se notifiquen al correo electrónico indicado las siguientes actuaciones:

⁴⁰ Esta información será verificada por la Entidad en la página web del Ministerio de Trabajo y Promoción del Empleo en la sección consulta de empresas acreditadas en el REMYPE en el link <http://www2.trabajo.gob.pe/servicios-en-linea-2-2/> y se tendrá en consideración, en caso el consorcio ganador de la buena pro solicite la retención del diez por ciento (10%) del monto del contrato, en calidad de garantía de fiel cumplimiento, según las condiciones previstas en el numeral 149.4 del artículo 149 y numeral 151.3 del artículo 151 del Reglamento. Asimismo, dicha información se tendrá en cuenta en caso de empate, conforme a lo previsto en el artículo 91 del Reglamento. Para dichos efectos, todos los integrantes del consorcio deben acreditar la condición de micro o pequeña empresa.

⁴¹ Ibidem.

⁴² Ibidem.



1. Solicitud de reducción de la oferta económica.
2. Solicitud de subsanación de los requisitos para perfeccionar el contrato.
3. Solicitud para presentar los documentos para perfeccionar el contrato, según orden de prelación, de conformidad con lo previsto en el artículo 141 del Reglamento.
4. Respuesta a la solicitud de acceso al expediente de contratación.

Asimismo, me comprometo a remitir la confirmación de recepción, en el plazo máximo de dos (2) días hábiles de recibida la comunicación.

[CONSIGNAR CIUDAD Y FECHA]

.....
**Firma, Nombres y Apellidos del representante
común del consorcio**

Importante

La notificación dirigida a la dirección de correo electrónico consignada se entenderá válidamente efectuada cuando la Entidad reciba acuse de recepción.



ANEXO N° 2

DECLARACIÓN JURADA (ART. 52 DEL REGLAMENTO DE LA LEY DE CONTRATACIONES DEL ESTADO)

Señores

[CONSIGNAR ÓRGANO ENCARGADO DE LAS CONTRATACIONES O COMITÉ DE SELECCIÓN, SEGÚN CORRESPONDA]

ADJUDICACIÓN SIMPLIFICADA N° [CONSIGNAR NOMENCLATURA DEL PROCEDIMIENTO]

Presente.-

Mediante el presente el suscrito, postor y/o Representante Legal de **[CONSIGNAR EN CASO DE SER PERSONA JURÍDICA]**, declaro bajo juramento:

- i. No haber incurrido y me obligo a no incurrir en actos de corrupción, así como a respetar el principio de integridad.
- ii. No tener impedimento para postular en el procedimiento de selección ni para contratar con el Estado, conforme al artículo 11 de la Ley de Contrataciones del Estado.
- iii. Conocer las sanciones contenidas en la Ley de Contrataciones del Estado y su Reglamento, así como las disposiciones aplicables de la Ley N° 27444, Ley del Procedimiento Administrativo General.
- iv. Participar en el presente proceso de contratación en forma independiente sin mediar consulta, comunicación, acuerdo, arreglo o convenio con ningún proveedor; y, conocer las disposiciones del Decreto Legislativo N° 1034, Decreto Legislativo que aprueba la Ley de Represión de Conductas Anticompetitivas.
- v. Conocer, aceptar y someterme a las bases, condiciones y reglas del procedimiento de selección.
- vi. Ser responsable de la veracidad de los documentos e información que presento en el presente procedimiento de selección.
- vii. Comprometerme a mantener la oferta presentada durante el procedimiento de selección y a perfeccionar el contrato, en caso de resultar favorecido con la buena pro.

[CONSIGNAR CIUDAD Y FECHA]

.....
Firma, Nombres y Apellidos del postor o Representante legal, según corresponda

Importante

En el caso de consorcios, cada integrante debe presentar esta declaración jurada, salvo que sea presentada por el representante común del consorcio.



ANEXO N° 3

DECLARACIÓN JURADA DE CUMPLIMIENTO DEL EXPEDIENTE TÉCNICO

Señores

[CONSIGNAR ÓRGANO ENCARGADO DE LAS CONTRATACIONES O COMITÉ DE SELECCIÓN, SEGÚN CORRESPONDA]

ADJUDICACIÓN SIMPLIFICADA N° [CONSIGNAR NOMENCLATURA DEL PROCEDIMIENTO]

Presente.-

Es grato dirigirme a usted, para hacer de su conocimiento que luego de haber examinado las bases y demás documentos del procedimiento de la referencia y, conociendo todos los alcances y las condiciones detalladas en dichos documentos, el postor que suscribe ofrece la ejecución de la obra **[CONSIGNAR EL OBJETO DE LA CONVOCATORIA]**, de conformidad con el respectivo Expediente Técnico y las demás condiciones que se indican en el numeral 3.1 del Capítulo III de la sección específica de las bases y los documentos del procedimiento.

[CONSIGNAR CIUDAD Y FECHA]

.....
**Firma, Nombres y Apellidos del postor o
Representante legal o común, según corresponda**



ANEXO N° 4

DECLARACIÓN JURADA DE PLAZO DE EJECUCIÓN DE LA OBRA

Señores

[CONSIGNAR ÓRGANO ENCARGADO DE LAS CONTRATACIONES O COMITÉ DE SELECCIÓN, SEGÚN CORRESPONDA]

ADJUDICACIÓN SIMPLIFICADA N° [CONSIGNAR NOMENCLATURA DEL PROCEDIMIENTO]

Presente.-

Mediante el presente, con pleno conocimiento de las condiciones que se exigen en las bases del procedimiento de la referencia, me comprometo a ejecutar la obra **[CONSIGNAR LA DENOMINACIÓN DE LA CONVOCATORIA]** en el plazo de **[CONSIGNAR EL PLAZO OFERTADO, EL CUAL DEBE SER EXPRESADO EN DÍAS CALENDARIO]** días calendario.

[CONSIGNAR CIUDAD Y FECHA]

.....
**Firma, Nombres y Apellidos del postor o
Representante legal o común, según corresponda**

Importante para la Entidad

- *Cuando en el expediente de contratación establezca que la obra debe ejecutarse bajo la modalidad de ejecución llave en mano, considerar lo siguiente, según corresponda*

*"Mediante el presente, con pleno conocimiento de las condiciones que se exigen en las bases del procedimiento de la referencia, me comprometo a ejecutar la obra **[CONSIGNAR LA DENOMINACIÓN DE LA CONVOCATORIA]**, su equipamiento, mobiliario y montaje hasta la puesta en servicio, en el plazo de **[CONSIGNAR EL PLAZO OFERTADO, EL CUAL DEBE ESTAR EXPRESADO EN DÍAS CALENDARIO]** días calendario" ⁴³*

*"Mediante el presente, con pleno conocimiento de las condiciones que se exigen en las bases del procedimiento de la referencia, me comprometo a ejecutar la obra **[CONSIGNAR LA DENOMINACIÓN DE LA CONVOCATORIA]**, su equipamiento, mobiliario y montaje hasta la puesta en servicio, en el plazo de **[CONSIGNAR EL PLAZO OFERTADO, EL CUAL DEBE ESTAR EXPRESADO EN DÍAS CALENDARIO]** días calendario, y la ejecución de la operación asistida de la obra en el plazo de **[CONSIGNAR EL PLAZO OFERTADO DE LA PRESTACIÓN ASISTIDA DE LA OBRA, EL CUAL DEBE ESTAR EXPRESADO EN DÍAS CALENDARIO]** días calendario." ⁴⁴*

Incluir las disposiciones, según corresponda. Una vez culminada la elaboración de las bases, las notas que no se incorporen deben ser eliminadas.

⁴³ Este párrafo debe ser incluido en el caso de obras que se ejecuten bajo la modalidad de ejecución llave en mano que no incluya operación asistida.

⁴⁴ Este párrafo debe ser incluido en el caso de obras que se ejecuten bajo la modalidad de ejecución llave en mano que incluya operación asistida.



ANEXO N° 5

PROMESA DE CONSORCIO

(Sólo para el caso en que un consorcio se presente como postor)

Señores

[CONSIGNAR ÓRGANO ENCARGADO DE LAS CONTRATACIONES O COMITÉ DE SELECCIÓN, SEGÚN CORRESPONDA]

ADJUDICACIÓN SIMPLIFICADA N° [CONSIGNAR NOMENCLATURA DEL PROCEDIMIENTO]

Presente.-

Los suscritos declaramos expresamente que hemos convenido en forma irrevocable, durante el lapso que dure el procedimiento de selección, para presentar una oferta conjunta a la **ADJUDICACIÓN SIMPLIFICADA N° [CONSIGNAR NOMENCLATURA DEL PROCEDIMIENTO]**.

Asimismo, en caso de obtener la buena pro, nos comprometemos a formalizar el contrato de consorcio, de conformidad con lo establecido por el artículo 140 del Reglamento de la Ley de Contrataciones del Estado, bajo las siguientes condiciones:

a) Integrantes del consorcio

1. **[NOMBRE, DENOMINACIÓN O RAZÓN SOCIAL DEL CONSORCIADO 1]**.
2. **[NOMBRE, DENOMINACIÓN O RAZÓN SOCIAL DEL CONSORCIADO 2]**.

b) Designamos a **[CONSIGNAR NOMBRES Y APELLIDOS DEL REPRESENTANTE COMÚN]**, identificado con **[CONSIGNAR TIPO DE DOCUMENTO DE IDENTIDAD] N° [CONSIGNAR NÚMERO DE DOCUMENTO DE IDENTIDAD]**, como representante común del consorcio para efectos de participar en todos los actos referidos al procedimiento de selección, suscripción y ejecución del contrato correspondiente con **[CONSIGNAR NOMBRE DE LA ENTIDAD]**.

Asimismo, declaramos que el representante común del consorcio no se encuentra impedido, inhabilitado ni suspendido para contratar con el Estado.

c) Fijamos nuestro domicilio legal común en [.....].

d) Las obligaciones que corresponden a cada uno de los integrantes del consorcio son las siguientes:

1. OBLIGACIONES DE **[NOMBRE, DENOMINACIÓN O RAZÓN SOCIAL DEL CONSORCIADO 1]** [%]⁴⁵

[DESCRIBIR LAS OBLIGACIONES DEL CONSORCIADO 1]

2. OBLIGACIONES DE **[NOMBRE, DENOMINACIÓN O RAZÓN SOCIAL DEL CONSORCIADO 2]** [%]⁴⁶

[DESCRIBIR LAS OBLIGACIONES DEL CONSORCIADO 2]

TOTAL OBLIGACIONES 100%⁴⁷

[CONSIGNAR CIUDAD Y FECHA]

⁴⁵ Consignar únicamente el porcentaje total de las obligaciones, el cual debe ser expresado en número entero, sin decimales.

⁴⁶ Consignar únicamente el porcentaje total de las obligaciones, el cual debe ser expresado en número entero, sin decimales.

⁴⁷ Este porcentaje corresponde a la sumatoria de los porcentajes de las obligaciones de cada uno de los integrantes del consorcio.



.....
Consortiado 1
Nombres, apellidos y firma del Consortiado 1
o de su Representante Legal
Tipo y N° de Documento de Identidad

.....
Consortiado 2
Nombres, apellidos y firma del Consortiado 2
o de su Representante Legal
Tipo y N° de Documento de Identidad

Importante

De conformidad con el artículo 52 del Reglamento, las firmas de los integrantes del consorcio deben ser legalizadas.



Importante para la Entidad

En caso de la contratación de la ejecución de una obra bajo el sistema a precios unitarios incluir el siguiente anexo:

Esta nota deberá ser eliminada una vez culminada la elaboración de las bases

ANEXO N° 6

PRECIO DE LA OFERTA

ÍTEM N° [INDICAR NÚMERO]

Señores

[CONSIGNAR ÓRGANO ENCARGADO DE LAS CONTRATACIONES O COMITÉ DE SELECCIÓN, SEGÚN CORRESPONDA]

ADJUDICACIÓN SIMPLIFICADA N° [CONSIGNAR NOMENCLATURA DEL PROCEDIMIENTO]

Presente.-

Es grato dirigirme a usted, para hacer de su conocimiento que, de acuerdo con las bases, mi oferta es la siguiente:

[INCLUIR LA ESTRUCTURA DEL PRESUPUESTO DE OBRA, A FIN DE QUE EL POSTOR CONSIGNE LOS PRECIOS UNITARIOS Y EL PRECIO TOTAL DE SU OFERTA, TAL COMO SE MUESTRA DE MANERA REFERENCIAL EN EL SIGUIENTE EJEMPLO:]

N° ÍTEM	PARTIDA	UNIDAD	METRADO	PU	SUB TOTAL

1	Total costo directo (A)	
2	Gastos generales	
2.1	Gastos fijos	
2.2	Gastos variables	
	Total gastos generales (B)	
3	Utilidad (C)	
	SUBTOTAL (A+B+C)	
4	IGV ⁴⁸	
5	Monto total de la oferta	

...]

El precio de la oferta en **[CONSIGNAR LA MONEDA DE LA CONVOCATORIA]** incluye todos los tributos, seguros, transporte, inspecciones, pruebas y, de ser el caso, los costos laborales conforme a la legislación vigente, así como cualquier otro concepto que pueda tener incidencia sobre el costo de la obra a ejecutar; excepto la de aquellos postores que gocen de alguna exoneración legal, no incluirán en el precio de su oferta los tributos respectivos.

[CONSIGNAR CIUDAD Y FECHA]

⁴⁸ Para el cálculo del IGV, aplica el redondeo previsto en la Resolución de Superintendencia SUNAT N° 025-2000/SUNAT o norma que la reemplace. En ese sentido, el porcentaje se calcula considerando dos (2) decimales. Para efectos del redondeo i) Si el primer decimal siguiente es inferior a cinco (5), el valor permanecerá igual, suprimiéndose los decimales posteriores y ii) Si el primer decimal siguiente es igual o superior a cinco (5), el valor será incrementado en un centésimo.



.....
**Firma, Nombres y Apellidos del postor o
Representante legal o común, según corresponda**

Importante

- *En caso que el postor reduzca su oferta, según lo previsto en el artículo 68 del Reglamento, debe presentar nuevamente este Anexo.*
- *El postor que goce de alguna exoneración legal, debe indicar que su oferta no incluye el tributo materia de la exoneración, debiendo incluir el siguiente texto:*

“Mi oferta no incluye [CONSIGNAR EL TRIBUTO MATERIA DE LA EXONERACIÓN]”.
- *El análisis de precios unitarios y el detalle de los gastos generales fijos y variables no se presentan en la oferta, sino para el perfeccionamiento del contrato.*

Importante para la Entidad

- *A fin de facilitar la labor del órgano encargado de las contrataciones o comité de selección, según corresponda, se recomienda publicar conjuntamente con las bases un archivo en Excel del presupuesto de la obra conforme el expediente técnico a fin de que los postores puedan utilizarlo al momento de elaborar su oferta. En tal caso, consignar lo siguiente:*

“Adicionalmente al documento escaneado del presente anexo, el postor puede adjuntar el archivo en Excel del presupuesto de la obra (que fue publicado conjuntamente con las bases), completando la información que sustenta el precio de su oferta. En caso de divergencia prevalece el documento escaneado del precio de la oferta”.
- *En caso de procedimientos según relación de ítems, consignar lo siguiente:*

“El postor debe presentar el precio de su oferta en forma independiente, en los ítems que se presente”.
- *En caso de contratación de obras por paquete, consignar lo siguiente:*

“El postor debe presentar el precio de su oferta con el detalle de cada obra incluida en el paquete”.
- *En caso de contrataciones que conllevan la ejecución de prestaciones accesorias, consignar lo siguiente:*

“El postor debe detallar en el precio de su oferta, el monto correspondiente a la prestación principal y las prestaciones accesorias”.
- *Si durante la fase de actos preparatorios, las Entidades advierten que es posible la participación de proveedores que gozan del beneficio de la exoneración del IGV prevista en la Ley N° 27037, Ley de Promoción de la Inversión en la Amazonía, consignar lo siguiente:*

“La oferta de los postores que presenten la Declaración Jurada de cumplimiento de condiciones para la aplicación de la exoneración del IGV (Anexo N° 7), debe encontrarse dentro de los límites del valor referencial sin IGV”.

Incluir las disposiciones, según corresponda. Una vez culminada la elaboración de las bases, las notas que no se incorporen deben ser eliminadas



Importante para la Entidad

En caso de la contratación de la ejecución de una obra bajo el sistema a suma alzada incluir el siguiente anexo:

Esta nota deberá ser eliminada una vez culminada la elaboración de las bases

ANEXO N° 6

PRECIO DE LA OFERTA

ÍTEM N° [INDICAR NÚMERO]

Señores

[CONSIGNAR ÓRGANO ENCARGADO DE LAS CONTRATACIONES O COMITÉ DE SELECCIÓN, SEGÚN CORRESPONDA]

ADJUDICACIÓN SIMPLIFICADA N° [CONSIGNAR NOMENCLATURA DEL PROCEDIMIENTO]

Presente.-

Es grato dirigirme a usted, para hacer de su conocimiento que, de acuerdo con las bases, mi oferta es la siguiente:

CONCEPTO	PRECIO TOTAL
TOTAL	

El precio de la oferta **[CONSIGNAR LA MONEDA DE LA CONVOCATORIA]** incluye todos los tributos, seguros, transporte, inspecciones, pruebas y, de ser el caso, los costos laborales conforme a la legislación vigente, así como cualquier otro concepto que pueda tener incidencia sobre el costo de la obra a ejecutar; excepto la de aquellos postores que gocen de alguna exoneración legal, no incluirán en el precio de su oferta los tributos respectivos.

[CONSIGNAR CIUDAD Y FECHA]

.....
**Firma, Nombres y Apellidos del postor o
Representante legal o común, según corresponda**

Importante

- El postor debe adjuntar el desagregado de partidas que sustenta su oferta, tal como se muestra de manera referencial en el siguiente ejemplo:*

N° ITEM	PARTIDA	UNIDAD	METRADO	PU	SUB TOTAL
1	Total costo directo (A)				
2	Gastos generales				
2.1	Gastos fijos				



2.2	Gastos variables	
	Total gastos generales (B)	
3	Utilidad (C)	
	SUBTOTAL (A+B+C)	
4	IGV ⁴⁹	
5	Monto total de la oferta	

- En caso que el postor reduzca su oferta, según lo previsto en el artículo 68 del Reglamento, debe presentar nuevamente este Anexo.
- El postor que goce de alguna exoneración legal, debe indicar que su oferta no incluye el tributo materia de la exoneración, debiendo incluir el siguiente texto:
"Mi oferta no incluye [CONSIGNAR EL TRIBUTO MATERIA DE LA EXONERACIÓN]".
- De ser el caso, el análisis de precios unitarios y el detalle de los gastos generales fijos y variables no se presentan en la oferta, sino para el perfeccionamiento del contrato.

Importante para la Entidad

- A fin de facilitar la labor del órgano encargado de las contrataciones o comité de selección, según corresponda, se recomienda publicar conjuntamente con las bases un archivo en Excel del presupuesto de la obra conforme el expediente técnico a fin de que los postores puedan utilizarlo al momento de elaborar su oferta. En tal caso, consignar lo siguiente:

"Adicionalmente al documento escaneado del presente anexo, el postor puede adjuntar el archivo en Excel del presupuesto de la obra (que fue publicado conjuntamente con las bases), completando la información que sustenta el precio de su oferta. En caso de divergencia prevalece el documento escaneado del precio de la oferta".

- En caso de procedimientos según relación de ítems, consignar lo siguiente:

"El postor debe presentar el precio de su oferta en forma independiente, en los ítems que se presente".

- En caso de contratación de obras por paquete, consignar lo siguiente:

"El postor debe presentar el precio de su oferta con el detalle de cada obra incluida en el paquete".

- En caso de contrataciones que conllevan la ejecución de prestaciones accesorias, consignar lo siguiente:

"El postor debe detallar en el precio de su oferta, el monto correspondiente a la prestación principal y las prestaciones accesorias".

- Si durante la fase de actos preparatorios, las Entidades advierten que es posible la participación de proveedores que gozan del beneficio de la exoneración del IGV prevista en la Ley N° 27037, Ley de Promoción de la Inversión en la Amazonía, consignar lo siguiente:

"La oferta de los postores que presenten la Declaración Jurada de cumplimiento de condiciones para la aplicación de la exoneración del IGV (**Anexo N° 7**), debe encontrarse dentro de los límites del valor referencial sin IGV".

Incluir las disposiciones, según corresponda. Una vez culminada la elaboración de las bases, las notas que no se incorporen deben ser eliminadas

⁴⁹ Para el cálculo del IGV, aplica el redondeo previsto en la Resolución de Superintendencia SUNAT N° 025-2000/SUNAT o norma que la reemplace. En ese sentido, el porcentaje se calcula considerando dos (2) decimales. Para efectos del redondeo i) Si el primer decimal siguiente es inferior a cinco (5), el valor permanecerá igual, suprimiéndose los decimales posteriores y ii) Si el primer decimal siguiente es igual o superior a cinco (5), el valor será incrementado en un centésimo.



Importante para la Entidad

En caso de la contratación de la ejecución de una obra bajo el esquema mixto de suma alzada y precios unitarios incluir el siguiente anexo:

Esta nota deberá ser eliminada una vez culminada la elaboración de las bases

ANEXO N° 6

PRECIO DE LA OFERTA

ÍTEM N° [INDICAR NÚMERO]

Señores

[CONSIGNAR ÓRGANO ENCARGADO DE LAS CONTRATACIONES O COMITÉ DE SELECCIÓN, SEGÚN CORRESPONDA]

ADJUDICACIÓN SIMPLIFICADA N° [CONSIGNAR NOMENCLATURA DEL PROCEDIMIENTO]

Presente.-

Es grato dirigirme a usted, para hacer de su conocimiento que, de acuerdo con las bases, mi oferta es la siguiente:

[INCLUIR LA ESTRUCTURA DEL PRESUPUESTO DE OBRA EXTRAIDA DEL EXPEDIENTE TÉCNICO DE LOS COMPONENTES, CUYAS CANTIDADES Y MAGNITUDES ESTÁN DEFINIDAS, A FIN DE QUE EL POSTOR CONSIGNE LOS PRECIOS UNITARIOS Y EL PRECIO TOTAL DE SU OFERTA, TAL COMO SE MUESTRA DE MANERA REFERENCIAL EN EL SIGUIENTE EJEMPLO:

OFERTA A PRECIOS UNITARIOS DE LOS COMPONENTES SIGUIENTES:

N° ITEM	PARTIDA	UNIDAD	METRADO	PU	SUB TOTAL

1	Total costo directo (A)	
2	Gastos generales	
2.1	Gastos fijos	
2.2	Gastos variables	
	Total gastos generales (B)	
3	Utilidad (C)	
	SUBTOTAL (A+B+C)	
4	IGV ⁵⁰	
5	Monto del componente a precios unitarios	

...]

OFERTA A SUMA ALZADA DE LOS COMPONENTES SIGUIENTES:

CONCEPTO	PRECIO
Monto del componente a suma alzada	

Asimismo, el postor debe adjuntar el desagregado de partidas que sustenta su oferta a suma alzada, tal como se muestra de manera referencial en el siguiente ejemplo:

⁵⁰ Para el cálculo del IGV, aplica el redondeo previsto en la Resolución de Superintendencia SUNAT N° 025-2000/SUNAT o norma que la reemplace. En ese sentido, el porcentaje se calcula considerando dos (2) decimales. Para efectos del redondeo
i) Si el primer decimal siguiente es inferior a cinco (5), el valor permanecerá igual, suprimiéndose los decimales posteriores
y ii) Si el primer decimal siguiente es igual o superior a cinco (5), el valor será incrementado en un centésimo.



N° ITEM	PARTIDA	UNIDAD	METRADO	PU	SUB TOTAL

1	Total costo directo (A)	
2	Gastos generales	
2.1	Gastos fijos	
2.2	Gastos variables	
	Total gastos generales (B)	
3	Utilidad (C)	
	SUBTOTAL (A+B+C)	
4	IGV ⁵¹	
5	Monto de la oferta a suma alzada	

Monto total de la oferta	
--------------------------	--

El precio de la oferta [CONSIGNAR LA MONEDA DE LA CONVOCATORIA] incluye todos los tributos, seguros, transporte, inspecciones, pruebas y, de ser el caso, los costos laborales conforme a la legislación vigente, así como cualquier otro concepto que pueda tener incidencia sobre el costo de la obra a ejecutar; excepto la de aquellos postores que gocen de alguna exoneración legal, no incluirán en el precio de su oferta los tributos respectivos.

[CONSIGNAR CIUDAD Y FECHA]

.....
**Firma, Nombres y Apellidos del postor o
Representante legal o común, según corresponda**

Importante

- *En caso que el postor reduzca su oferta, según lo previsto en el artículo 68 del Reglamento, debe presentar nuevamente este Anexo.*
- *El postor que goce de alguna exoneración legal, debe indicar que su oferta no incluye el tributo materia de la exoneración.
"Mi oferta no incluye [CONSIGNAR EL TRIBUTO MATERIA DE LA EXONERACIÓN]".*
- *El análisis de precios unitarios y el detalle de los gastos generales fijos y variables no se presentan en la oferta, sino para el perfeccionamiento del contrato.*

Importante para la Entidad

- *A fin de facilitar la labor del órgano encargado de las contrataciones o comité de selección, según corresponda, se recomienda publicar conjuntamente con las bases un archivo en Excel del presupuesto de la obra conforme el expediente técnico a fin de que los postores puedan utilizarlo al momento de elaborar su oferta. En tal caso, consignar lo siguiente:*

⁵¹ Para el cálculo del IGV, aplica el redondeo previsto en la Resolución de Superintendencia SUNAT N° 025-2000/SUNAT o norma que la reemplace. En ese sentido, el porcentaje se calcula considerando dos (2) decimales. Para efectos del redondeo i) Si el primer decimal siguiente es inferior a cinco (5), el valor permanecerá igual, suprimiéndose los decimales posteriores y ii) Si el primer decimal siguiente es igual o superior a cinco (5), el valor será incrementado en un centésimo.



“Adicionalmente al documento escaneado del presente anexo, el postor puede adjuntar el archivo en Excel del presupuesto de la obra (que fue publicado conjuntamente con las bases), completando la información que sustenta el precio de su oferta. En caso de divergencia prevalece el documento escaneado del precio de la oferta”.

- *En caso de procedimientos según relación de ítems, consignar lo siguiente:*

“El postor debe presentar el precio de su oferta en forma independiente, en los ítems que se presente”.

- *En caso de contratación de obras por paquete, consignar lo siguiente:*

“El postor debe presentar el precio de su oferta con el detalle de cada obra incluida en el paquete”.

- *En caso de contrataciones que conllevan la ejecución de prestaciones accesorias, consignar lo siguiente:*

“El postor debe detallar en el precio de su oferta, el monto correspondiente a la prestación principal y las prestaciones accesorias”.

- *Si durante la fase de actos preparatorios, las Entidades advierten que es posible la participación de proveedores que gozan del beneficio de la exoneración del IGV prevista en la Ley N° 27037, Ley de Promoción de la Inversión en la Amazonía, consignar lo siguiente:*

*“La oferta de los postores que presenten la Declaración Jurada de cumplimiento de condiciones para la aplicación de la exoneración del IGV (**Anexo N° 8**), debe encontrarse dentro de los límites del valor referencial sin IGV”.*

Incluir las disposiciones, según corresponda. Una vez culminada la elaboración de las bases, las notas que no se incorporen deben ser eliminadas



Importante para la Entidad

Si durante la fase de actos preparatorios, las Entidades advierten que es posible la participación de proveedores que gozan del beneficio de la exoneración del IGV prevista en la Ley N° 27037, Ley de Promoción de la Inversión en la Amazonía, incluir el siguiente anexo:

Esta nota deberá ser eliminada una vez culminada la elaboración de las bases.

ANEXO N° 7

DECLARACIÓN JURADA DE CUMPLIMIENTO DE CONDICIONES PARA LA APLICACIÓN DE LA EXONERACIÓN DEL IGV

Señores

[CONSIGNAR ÓRGANO ENCARGADO DE LAS CONTRATACIONES O COMITÉ DE SELECCIÓN, SEGÚN CORRESPONDA]

ADJUDICACIÓN SIMPLIFICADA N° [CONSIGNAR NOMENCLATURA DEL PROCEDIMIENTO]

Presente.-

Mediante el presente el suscrito, postor y/o Representante Legal de [CONSIGNAR EN CASO DE SER PERSONA JURÍDICA], declaro bajo juramento que gozo del beneficio de la exoneración del IGV previsto en la Ley N° 27037, Ley de Promoción de la Inversión en la Amazonía, dado que cumplo con las condiciones siguientes:

- 1.- Que el domicilio fiscal de la empresa⁵² se encuentra ubicada en la Amazonía y coincide con el lugar establecido como sede central (donde tiene su administración y lleva su contabilidad);
- 2.- Que la empresa se encuentra inscrita en las Oficinas Registrales de la Amazonía (exigible en caso de personas jurídicas);
- 3.- Que, al menos el setenta por ciento (70%) de los activos fijos de la empresa se encuentran en la Amazonía; y
- 4.- Que la empresa no ejecuta obras fuera de la Amazonía.

[CONSIGNAR CIUDAD Y FECHA]

.....
Firma, Nombres y Apellidos del postor o Representante legal, según corresponda

Importante

Cuando se trate de consorcios, esta declaración jurada será presentada por cada uno de los integrantes del consorcio, salvo que se trate de consorcios con contabilidad independiente, en cuyo caso debe ser suscrita por el representante común, debiendo indicar su condición de consorcio con contabilidad independiente y el número de RUC del consorcio.

⁵² En el artículo 1 del "Reglamento de las Disposiciones Tributarias contenidas en la Ley de Promoción de la Inversión en la Amazonía" se define como "empresa" a las "Personas naturales, sociedades conyugales, sucesiones indivisas y personas consideradas jurídicas por la Ley del Impuesto a la Renta, generadoras de rentas de tercera categoría, ubicadas en la Amazonía. Las sociedades conyugales son aquellas que ejerzan la opción prevista en el Artículo 16 de la Ley del Impuesto a la Renta."



Importante para la Entidad

En el caso de contratación de obras que se ejecuten fuera de las provincias de Lima y Callao, cuyo valor referencial del procedimiento de selección o de algún ítem no supere los novecientos mil Soles (S/. 900,000.00) debe considerarse el siguiente anexo:

Esta nota deberá ser eliminada una vez culminada la elaboración de las bases.

ANEXO N° 8

**SOLICITUD DE BONIFICACIÓN DEL DIEZ POR CIENTO (10%) POR OBRAS EJECUTADAS FUERA DE LA PROVINCIA DE LIMA Y CALLAO
(DE SER EL CASO, SOLO PRESENTAR ESTA SOLICITUD EN EL ÍTEM [INCLUIR EN CASO CORRESPONDA, EN PROCEDIMIENTOS POR RELACIÓN DE ÍTEMS, CONSIGNANDO EL N° DEL ÍTEM O ÍTEMS CUYO VALOR REFERENCIAL NO SUPERA LOS NOVECIENTOS MIL SOLES (S/ 900,000.00)])**

Señores

[CONSIGNAR ÓRGANO ENCARGADO DE LAS CONTRATACIONES O COMITÉ DE SELECCIÓN, SEGÚN CORRESPONDA]

ADJUDICACIÓN SIMPLIFICADA N° [CONSIGNAR NOMENCLATURA DEL PROCEDIMIENTO]
Presente.-

Mediante el presente el suscrito, postor y/o Representante Legal de [CONSIGNAR EN CASO DE SER PERSONA JURIDICA], solicito la asignación de la bonificación del diez por ciento (10%) sobre el puntaje total en [CONSIGNAR EL ÍTEM O ÍTEMS, SEGÚN CORRESPONDA, EN LOS QUE SE SOLICITA LA BONIFICACIÓN] debido a que el domicilio de mi representada se encuentra ubicado en la provincia o provincia colindante donde se ejecuta la obra.

[CONSIGNAR CIUDAD Y FECHA]

.....
Firma, Nombres y Apellidos del postor o Representante legal, según corresponda

Importante

- *Para asignar la bonificación, el órgano encargado de las contrataciones o comité de selección, según corresponda, verifica el domicilio consignado por el postor en el Registro Nacional de Proveedores (RNP).*
- *Para que el postor pueda acceder a la bonificación, debe cumplir con las condiciones establecidas en el literal f) del artículo 50 del Reglamento.*



Importante

Cuando se trate de consorcios, la declaración jurada es la siguiente:

ANEXO N° 8

**SOLICITUD DE BONIFICACIÓN DEL DIEZ POR CIENTO (10%) POR OBRAS EJECUTADAS FUERA DE LA PROVINCIA DE LIMA Y CALLAO
(DE SER EL CASO, SOLO PRESENTAR ESTA SOLICITUD EN EL ÍTEM [INCLUIR EN CASO CORRESPONDA, EN PROCEDIMIENTOS POR RELACIÓN DE ÍTEMS, CONSIGNANDO EL N° DEL ÍTEM O ÍTEMS CUYO VALOR REFERENCIAL NO SUPERA LOS NOVECIENTOS MIL SOLES (S/ 900,000.00)])**

Señores

[CONSIGNAR ÓRGANO ENCARGADO DE LAS CONTRATACIONES O COMITÉ DE SELECCIÓN, SEGÚN CORRESPONDA]

ADJUDICACIÓN SIMPLIFICADA N° [CONSIGNAR NOMENCLATURA DEL PROCEDIMIENTO]

Presente.-

Mediante el presente el que se suscribe, [.....], representante común del consorcio [CONSIGNAR EL NOMBRE DEL CONSORCIO], solicito la asignación de la bonificación del diez por ciento (10%) sobre el puntaje total en [CONSIGNAR EL ÍTEM O ÍTEMS, SEGÚN CORRESPONDA, EN LOS QUE SE SOLICITA LA BONIFICACIÓN] debido a que los domicilios de todos los integrantes del consorcio se encuentran ubicados en la provincia o provincias colindantes donde se ejecuta la obra.

[CONSIGNAR CIUDAD Y FECHA]

.....
**Firma, Nombres y Apellidos del representante
común del consorcio**

Importante

- Para asignar la bonificación, el órgano encargado de las contrataciones o comité de selección, según corresponda, verifica el domicilio consignado de los integrantes del consorcio, en el Registro Nacional de Proveedores (RNP).*
- Para que un consorcio pueda acceder a la bonificación, cada uno de sus integrantes debe cumplir con las condiciones establecidas en el literal f) del artículo 50 del Reglamento.*



ANEXO N° 9

DECLARACIÓN JURADA (NUMERAL 49.4 DEL ARTÍCULO 49 DEL REGLAMENTO)

Señores

[CONSIGNAR ÓRGANO ENCARGADO DE LAS CONTRATACIONES O COMITÉ DE SELECCIÓN, SEGÚN CORRESPONDA]

ADJUDICACIÓN SIMPLIFICADA N° [CONSIGNAR NOMENCLATURA DEL PROCEDIMIENTO]

Presente.-

Mediante el presente el suscrito, postor y/o Representante Legal de **[CONSIGNAR EN CASO DE SER PERSONA JURÍDICA]**, declaro que la experiencia que acredito de la empresa **[CONSIGNAR LA DENOMINACIÓN DE LA PERSONA JURÍDICA]** como consecuencia de una reorganización societaria, no se encuentra en el supuesto establecido en el numeral 49.4 del artículo 49 del Reglamento.

[CONSIGNAR CIUDAD Y FECHA]

.....
**Firma, Nombres y Apellidos del postor o
Representante legal, según corresponda**

Importante

A efectos de cautelar la veracidad de esta declaración, el postor puede verificar la información de la Relación de Proveedores Sancionados por el Tribunal de Contrataciones del Estado con Sanción Vigente en <http://portal.osce.gob.pe/rnp/content/relación-de-proveedores-sancionados>.

También le asiste dicha facultad al órgano encargado de las contrataciones o al órgano de la Entidad al que se le haya asignado la función de verificación de la oferta presentada por el postor ganador de la buena pro.

ANEXO N° 10

EXPERIENCIA DEL POSTOR EN LA ESPECIALIDAD

Señores

[CONSIGNAR ÓRGANO ENCARGADO DE LAS CONTRATACIONES O COMITÉ DE SELECCIÓN, SEGÚN CORRESPONDA]
ADJUDICACIÓN SIMPLIFICADA N° [CONSIGNAR NOMENCLATURA DEL PROCEDIMIENTO]

Presente.-

Mediante el presente, el suscrito detalla lo siguiente como EXPERIENCIA EN OBRAS SIMILARES:

N°	CLIENTE	OBJETO DEL CONTRATO	N° CONTRATO	FECHA DEL CONTRATO ⁵³	FECHA DE RECEPCIÓN DE LA OBRA	EXPERIENCIA PROVENIENTE ⁵⁴ DE:	MONEDA	IMPORTE ⁵⁵	TIPO DE CAMBIO VENTA ⁵⁶	MONTO FACTURADO ACUMULADO ⁵⁷
1										
2										
3										
4										
5										

⁵³ Se refiere a la fecha de suscripción del contrato.

⁵⁴ Si el titular de la experiencia no es el postor, consignar si dicha experiencia corresponde a la matriz en caso que el postor sea sucursal, o fue transmitida por reorganización societaria, debiendo acompañar la documentación sustentatoria correspondiente. Al respecto, según la Opinión N° 216-2017/DTN “Considerando que la sociedad matriz y la sucursal constituyen la misma persona jurídica, la sucursal puede acreditar como suya la experiencia de su matriz”. Del mismo modo, según lo previsto en la Opinión N° 010-2013/DTN, “... en una operación de reorganización societaria que comprende tanto una fusión como una escisión, la sociedad resultante podrá acreditar como suya la experiencia de la sociedad incorporada o absorbida, que se extingue producto de la fusión; asimismo, si en virtud de la escisión se transfiere un bloque patrimonial consistente en una línea de negocio completa, la sociedad resultante podrá acreditar como suya la experiencia de la sociedad escindida, correspondiente a la línea de negocio transmitida. De esta manera, la sociedad resultante podrá emplear la experiencia transmitida, como consecuencia de la reorganización societaria antes descrita, en los futuros procesos de selección en los que participe”.

⁵⁵ Se refiere al monto del contrato ejecutado incluido adicionales y reducciones, de ser el caso.

⁵⁶ El tipo de cambio venta debe corresponder al publicado por la SBS correspondiente a la fecha de suscripción del contrato.

⁵⁷ Consignar en la moneda establecida para el valor referencial.

[CONSIGNAR NOMBRE DE LA ENTIDAD]
[CONSIGNAR NOMENCLATURA DEL PROCEDIMIENTO]

Nº	CLIENTE	OBJETO DEL CONTRATO	Nº CONTRATO	FECHA DEL CONTRATO ⁵³	FECHA DE RECEPCIÓN DE LA OBRA	EXPERIENCIA PROVENIENTE ⁵⁴ DE:	MONEDA	IMPORTE ⁵⁵	TIPO DE CAMBIO VENTA ⁵⁶	MONTO FACTURADO ACUMULADO ⁵⁷
6										
7										
8										
9										
10										
TOTAL										

[CONSIGNAR CIUDAD Y FECHA]

.....
Firma, Nombres y Apellidos del postor o
Representante legal o común, según corresponda

ANEXO Nº 11

SOLICITUD DE BONIFICACIÓN DEL CINCO POR CIENTO (5%) POR TENER LA CONDICIÓN DE MICRO Y PEQUEÑA EMPRESA

Señores

[CONSIGNAR ÓRGANO ENCARGADO DE LAS CONTRATACIONES O COMITÉ DE SELECCIÓN, SEGÚN CORRESPONDA]

ADJUDICACIÓN SIMPLIFICADA Nº [CONSIGNAR NOMENCLATURA DEL PROCEDIMIENTO]

Presente.-

Mediante el presente el suscrito, postor y/o Representante legal de [CONSIGNAR EN CASO DE SER PERSONA JURÍDICA], solicito la asignación de la bonificación del cinco por ciento (5%) sobre el puntaje total obtenido, debido a que mi representada cuenta con la condición de micro y pequeña empresa.

[CONSIGNAR CIUDAD Y FECHA]

.....
**Firma, Nombres y Apellidos del postor o
Representante legal o común, según corresponda**

Importante

- Para asignar la bonificación, el órgano encargado de las contrataciones o comité de selección, según corresponda, verifica la página web del Ministerio de Trabajo y Promoción del Empleo en la sección consulta de empresas acreditadas en el REMYPE en el link <http://www2.trabajo.gob.pe/servicios-en-linea-2-2/>.
- Para que un consorcio pueda acceder a la bonificación, cada uno de sus integrantes debe cumplir con la condición de micro y pequeña empresa.

ANEXO Nº 12

**AUTORIZACIÓN DE NOTIFICACIÓN DE LA DECISIÓN DE LA ENTIDAD SOBRE LA
SOLICITUD DE AMPLIACIÓN DE PLAZO MEDIANTE MEDIOS ELECTRÓNICOS DE
COMUNICACIÓN**

(DOCUMENTO A PRESENTAR EN EL PERFECCIONAMIENTO DEL CONTRATO)

Señores

**[CONSIGNAR ÓRGANO ENCARGADO DE LAS CONTRATACIONES O COMITÉ DE SELECCIÓN,
SEGÚN CORRESPONDA]**

ADJUDICACIÓN SIMPLIFICADA Nº [CONSIGNAR NOMENCLATURA DEL PROCEDIMIENTO]

Presente.-

El que se suscribe, [...], postor adjudicado y/o Representante Legal de [CONSIGNAR EN CASO DE SER PERSONA JURÍDICA], identificado con [CONSIGNAR TIPO DE DOCUMENTO DE IDENTIDAD] Nº [CONSIGNAR NÚMERO DE DOCUMENTO DE IDENTIDAD], autorizo que durante la ejecución del contrato se me notifique al correo electrónico [INDICAR EL CORREO ELECTRÓNICO] lo siguiente:

- ✓ Notificación de la decisión de la Entidad respecto a la solicitud de ampliación de plazo.

[CONSIGNAR CIUDAD Y FECHA]

.....
**Firma, Nombres y Apellidos del postor o
Representante legal o común, según
corresponda**

Importante

La notificación de la decisión de la Entidad respecto a la solicitud de ampliación de plazo se efectúa por medios electrónicos de comunicación, siempre que se cuente con la autorización correspondiente y sea posible obtener un acuse de recibo a través del mecanismo utilizado.