

BASES ESTÁNDAR DE ADJUDICACIÓN SIMPLIFICADA PARA LA CONTRATACIÓN DE SERVICIOS EN GENERAL

Aprobado mediante Directiva N°001-2019-OSCE/CD



SUB DIRECCIÓN DE NORMATIVIDAD – DIRECCIÓN TÉCNICO NORMATIVA
ORGANISMO SUPERVISOR DE LAS CONTRATACIONES DEL ESTADO - OSCE

SIMBOLOGÍA UTILIZADA:

N°	Símbolo	Descripción
1	[ABC] / [.....]	La información solicitada dentro de los corchetes sombreados debe ser completada por la Entidad durante la elaboración de las bases.
2	[ABC] / [.....]	Es una indicación, o información que deberá ser completada por la Entidad con posterioridad al otorgamiento de la buena pro para el caso específico de la elaboración de la PROFORMA DEL CONTRATO; o por los proveedores, en el caso de los ANEXOS de la oferta.
3	<div>Importante</div> <ul style="list-style-type: none"> • Abc 	Se refiere a consideraciones importantes a tener en cuenta por el órgano encargado de las contrataciones o comité de selección, según corresponda y por los proveedores.
4	<div>Advertencia</div> <ul style="list-style-type: none"> • Abc 	Se refiere a advertencias a tener en cuenta por el órgano encargado de las contrataciones o comité de selección, según corresponda y por los proveedores.
5	<div>Importante para la Entidad</div> <ul style="list-style-type: none"> • Xyz 	Se refiere a consideraciones importantes a tener en cuenta por el órgano encargado de las contrataciones o comité de selección, según corresponda y deben ser eliminadas una vez culminada la elaboración de las bases.

CARACTERÍSTICAS DEL DOCUMENTO:

Las bases estándar deben ser elaboradas en formato WORD, y deben tener las siguientes características:

N°	Características	Parámetros
1	Márgenes	Superior : 2.5 cm Inferior: 2.5 cm Izquierda: 2.5 cm Derecha: 2.5 cm
2	Fuente	Arial
3	Estilo de Fuente	Normal: Para el contenido en general Cursiva: Para el encabezado y pie de página Para las Consideraciones importantes (Ítem 3 del cuadro anterior)
4	Color de Fuente	Automático: Para el contenido en general Azul : Para las Consideraciones importantes (Ítem 3 del cuadro anterior)
5	Tamaño de Letra	16 : Para las dos primeras hojas de las Secciones General y Específica 11 : Para el nombre de los Capítulos. 10 : Para el cuerpo del documento en general 9 : Para el encabezado y pie de página Para el contenido de los cuadros, pudiendo variar, según la necesidad 8 : Para las Notas al pie
6	Alineación	Justificada: Para el contenido en general y notas al pie. Centrada : Para la primera página, los títulos de las Secciones y nombres de los Capítulos)
7	Interlineado	Sencillo
8	Espaciado	Anterior : 0 Posterior : 0
9	Subrayado	Para los nombres de las Secciones y para resaltar o hacer hincapié en algún concepto

INSTRUCCIONES DE USO:

- Una vez registrada la información solicitada dentro de los corchetes sombreados en gris, el texto deberá quedar en letra tamaño 10, con estilo normal, sin formato de negrita y sin sombreado.
- La nota **IMPORTANTE** no puede ser modificada ni eliminada en la Sección General. En el caso de la Sección Específica debe seguirse la instrucción que se indica en dicha nota.

Elaboradas en enero de 2019

Modificadas en marzo, junio y diciembre de 2019, julio 2020, julio y diciembre 2021, junio y octubre de 2022



**BASES ESTÁNDAR DE ADJUDICACIÓN SIMPLIFICADA
PARA LA CONTRATACIÓN DE SERVICIOS EN GENERAL**

**ADJUDICACIÓN SIMPLIFICADA N°
012-2023-GRM-1**

PRIMERA CONVOCATORIA

BASES INTEGRADAS

**CONTRATACIÓN DEL
SERVICIO DE DEMOLICION Y ELIMINACION DE
DESMONTE PARA EL PROYECTO "REPARACION DE
ESPACIO DEPORTIVO ABIERTO, ESPACIO DE
RECREACION PASIVA, INST. EXTERIORES DEL SERVICIO
BASICO Y SERVICIO HIGIENICOS Y/O VESTIDORES;
ADEMAS DE OTROS ACTIVOS EN EL (LA) I.E. SEÑOR DE
LOS MIAGROS - MOQUEGUA, MARISCAL NIETO
MOQUEGUA" CUI: 2539348**

MOQUEGUA-2023

DEBER DE COLABORACIÓN

La Entidad y todo proveedor que se someta a las presentes Bases, sea como participante, postor y/o contratista, deben conducir su actuación conforme a los principios previstos en la Ley de Contrataciones del Estado.

En este contexto, se encuentran obligados a prestar su colaboración al OSCE y a la Secretaría Técnica de la Comisión de Defensa de la Libre Competencia del INDECOPI, en todo momento según corresponda a sus competencias, a fin de comunicar presuntos casos de fraude, colusión y corrupción por parte de los funcionarios y servidores de la Entidad, así como los proveedores y demás actores que participan en el proceso de contratación.

De igual forma, deben poner en conocimiento del OSCE y a la Secretaría Técnica de la Comisión de Defensa de la Libre Competencia del INDECOPI los indicios de conductas anticompetitivas que se presenten durante el proceso de contratación, en los términos del Decreto Legislativo N° 1034, "Ley de Represión de Conductas Anticompetitivas", o norma que la sustituya, así como las demás normas de la materia.

La Entidad y todo proveedor que se someta a las presentes Bases, sea como participante, postor y/o contratista del proceso de contratación deben permitir al OSCE o a la Secretaría Técnica de la Comisión de Defensa de la Libre Competencia del INDECOPI el acceso a la información referida a las contrataciones del Estado que sea requerida, prestar testimonio o absolución de posiciones que se requieran, entre otras formas de colaboración.

SECCIÓN GENERAL

DISPOSICIONES COMUNES DEL PROCEDIMIENTO DE SELECCIÓN

(ESTA SECCIÓN NO DEBE SER MODIFICADA EN NINGÚN EXTREMO, BAJO SANCIÓN DE NULIDAD)

CAPÍTULO I ETAPAS DEL PROCEDIMIENTO DE SELECCIÓN

1.1. REFERENCIAS

Cuando en el presente documento se mencione la palabra Ley, se entiende que se está haciendo referencia a la Ley N° 30225, Ley de Contrataciones del Estado, y cuando se mencione la palabra Reglamento, se entiende que se está haciendo referencia al Reglamento de la Ley de Contrataciones del Estado aprobado por Decreto Supremo N° 344-2018-EF.

Las referidas normas incluyen sus respectivas modificaciones, de ser el caso.

1.2. CONVOCATORIA

Se realiza a través de su publicación en el SEACE de conformidad con lo señalado en el artículo 54 del Reglamento, en la fecha señalada en el calendario del procedimiento de selección, debiendo adjuntar las bases y resumen ejecutivo.

1.3. REGISTRO DE PARTICIPANTES

El registro de participantes se realiza conforme al artículo 55 del Reglamento. En el caso de un consorcio, basta que se registre uno (1) de sus integrantes.

Importante

- *Para registrarse como participante en un procedimiento de selección convocado por las Entidades del Estado Peruano, es necesario que los proveedores cuenten con inscripción vigente y estar habilitados ante el Registro Nacional de Proveedores (RNP) que administra el Organismo Supervisor de las Contrataciones del Estado (OSCE). Para obtener mayor información, se puede ingresar a la siguiente dirección electrónica: www.rnp.gob.pe.*
- *Los proveedores que deseen registrar su participación deben ingresar al SEACE utilizando su Certificado SEACE (usuario y contraseña). Asimismo, deben observar las instrucciones señaladas en el documento de orientación “Guía para el registro de participantes electrónico” publicado en <https://www2.seace.gob.pe/>.*
- *En caso los proveedores no cuenten con inscripción vigente en el RNP y/o se encuentren inhabilitados o suspendidos para ser participantes, postores y/o contratistas, el SEACE restringirá su registro, quedando a potestad de estos intentar nuevamente registrar su participación en el procedimiento de selección en cualquier otro momento, dentro del plazo establecido para dicha etapa, siempre que haya obtenido la vigencia de su inscripción o quedado sin efecto la sanción que le impuso el Tribunal de Contrataciones del Estado.*

1.4. FORMULACIÓN DE CONSULTAS Y OBSERVACIONES A LAS BASES

La formulación de consultas y observaciones a las bases se efectúa de conformidad con lo establecido en los numerales 72.1 y 72.2 del artículo 72 del Reglamento, así como el literal a) del artículo 89 del Reglamento.

Importante

No pueden formularse consultas ni observaciones respecto del contenido de una ficha de homologación aprobada. Las consultas y observaciones que se formulen sobre el particular, se tienen como no presentadas.

1.5. ABSOLUCIÓN DE CONSULTAS, OBSERVACIONES E INTEGRACIÓN DE BASES

La absolución de consultas, observaciones e integración de las bases se realizan conforme a las disposiciones previstas en el numeral 72.4 del artículo 72 del Reglamento y el literal a) del artículo 89 del Reglamento.

Importante

- *No se absolverán consultas y observaciones a las bases que se presenten en forma física.*
- *Cuando exista divergencia entre lo indicado en el pliego de absolución de consultas y observaciones y la integración de bases, prevalece lo absuelto en el referido pliego; sin perjuicio, del deslinde de responsabilidades correspondiente.*

1.6. FORMA DE PRESENTACIÓN DE OFERTAS

Las ofertas se presentan conforme lo establecido en el artículo 59 y en el artículo 90 del Reglamento.

Las declaraciones juradas, formatos o formularios previstos en las bases que conforman la oferta deben estar debidamente firmados por el postor (firma manuscrita o digital, según la Ley N° 27269, Ley de Firmas y Certificados Digitales¹). Los demás documentos deben ser visados por el postor. En el caso de persona jurídica, por su representante legal, apoderado o mandatario designado para dicho fin y, en el caso de persona natural, por este o su apoderado. No se acepta el pegado de la imagen de una firma o visto. Las ofertas se presentan foliadas.

Importante

- *Los formularios electrónicos que se encuentran en el SEACE y que los proveedores deben llenar para presentar sus ofertas, tienen carácter de declaración jurada.*
- *En caso la información contenida en los documentos escaneados que conforman la oferta no coincida con lo declarado a través del SEACE, prevalece la información declarada en los documentos escaneados.*
- *No se tomarán en cuenta las ofertas que se presenten en físico a la Entidad.*

1.7. PRESENTACIÓN Y APERTURA DE OFERTAS

El participante presentará su oferta de manera electrónica a través del SEACE, desde las 00:01 horas hasta las 23:59 horas del día establecido para el efecto en el cronograma del procedimiento; adjuntando el archivo digitalizado que contenga los documentos que conforman la oferta de acuerdo a lo requerido en las bases.

El participante debe verificar antes de su envío, bajo su responsabilidad, que el archivo pueda ser descargado y su contenido sea legible.

¹ Para mayor información sobre la normativa de firmas y certificados digitales ingresar a: <https://www.indecopi.gob.pe/web/firmas-digitales/firmar-y-certificados-digitales>

Importante

Los integrantes de un consorcio no pueden presentar ofertas individuales ni conformar más de un consorcio en un procedimiento de selección, o en un determinado ítem cuando se trate de procedimientos de selección según relación de ítems.

En la apertura electrónica de la oferta, el órgano encargado de las contrataciones o el comité de selección, según corresponda, verifica la presentación de lo exigido en la sección específica de las bases de conformidad con el numeral 73.2 del artículo 73 del Reglamento y determina si las ofertas responden a las características y/o requisitos y condiciones de los Términos de Referencia, detallados en la sección específica de las bases. De no cumplir con lo requerido, la oferta se considera no admitida.

1.8. EVALUACIÓN DE LAS OFERTAS

La evaluación de las ofertas se realiza conforme a lo establecido en el numeral 74.1 y el literal a) del numeral 74.2 del artículo 74 del Reglamento.

En el supuesto de que dos (2) o más ofertas empaten, la determinación del orden de prelación de las ofertas empatadas se efectúa siguiendo estrictamente el orden establecido en el numeral 91.1 del artículo 91 del Reglamento.

El desempate mediante sorteo se realiza de manera electrónica a través del SEACE.

Importante

En el caso de contratación de servicios en general que se presten fuera de la provincia de Lima y Callao, cuyo valor estimado no supere los doscientos mil Soles (S/ 200,000.00), a solicitud del postor se asigna una bonificación equivalente al diez por ciento (10%) sobre el puntaje total obtenido por los postores con domicilio en la provincia donde prestará el servicio, o en las provincias colindantes, sean o no pertenecientes al mismo departamento o región. El domicilio es el consignado en la constancia de inscripción ante el RNP². Lo mismo aplica en el caso de procedimientos de selección por relación de ítems, cuando algún ítem no supera el monto señalado anteriormente.

1.9. CALIFICACIÓN DE OFERTAS

La calificación de las ofertas se realiza conforme a lo establecido en los numerales 75.1 y 75.2 del artículo 75 del Reglamento.

1.10. SUBSANACIÓN DE LAS OFERTAS

La subsanación de las ofertas se sujeta a lo establecido en el artículo 60 del Reglamento. El plazo que se otorgue para la subsanación no puede ser inferior a un (1) día hábil

La solicitud de subsanación se realiza de manera electrónica a través del SEACE y será remitida al correo electrónico consignado por el postor al momento de realizar su inscripción en el RNP, siendo su responsabilidad el permanente seguimiento de las notificaciones a dicho correo. La notificación de la solicitud se entiende efectuada el día de su envío al correo electrónico.

La presentación de las subsanaciones se realiza a través del SEACE. No se tomará en cuenta la subsanación que se presente en físico a la Entidad.

² La constancia de inscripción electrónica se visualizará en el portal web del Registro Nacional de Proveedores: www.rnp.gob.pe

1.11. RECHAZO DE LAS OFERTAS

Previo al otorgamiento de la buena pro, el órgano encargado de las contrataciones o el comité de selección, según corresponda, revisa las ofertas económicas que cumplen los requisitos de calificación, de conformidad con lo establecido para el rechazo de ofertas, previsto en el artículo 68 del Reglamento, de ser el caso.

De rechazarse alguna de las ofertas calificadas, el órgano encargado de las contrataciones o el comité de selección, según corresponda, revisa el cumplimiento de los requisitos de calificación de los postores que siguen en el orden de prelación, en caso las hubiere.

1.12. OTORGAMIENTO DE LA BUENA PRO

Definida la oferta ganadora, el órgano encargado de las contrataciones o el comité de selección, según corresponda, otorga la buena pro mediante su publicación en el SEACE, incluyendo el cuadro comparativo y las actas debidamente motivadas de los resultados de la admisión, no admisión, evaluación, calificación, descalificación, rechazo y el otorgamiento de la buena pro.

1.13. CONSENTIMIENTO DE LA BUENA PRO

Cuando se hayan presentado dos (2) o más ofertas, el consentimiento de la buena pro se produce a los cinco (5) días hábiles siguientes de la notificación de su otorgamiento, sin que los postores hayan ejercido el derecho de interponer el recurso de apelación.

En caso que se haya presentado una sola oferta, el consentimiento de la buena pro se produce el mismo día de la notificación de su otorgamiento.

El consentimiento del otorgamiento de la buena pro se publica en el SEACE al día hábil siguiente de producido.

Importante

Una vez consentido el otorgamiento de la buena pro, el órgano encargado de las contrataciones o el órgano de la Entidad al que se haya asignado tal función realiza la verificación de la oferta presentada por el postor ganador de la buena pro conforme lo establecido en el numeral 64.6 del artículo 64 del Reglamento.

CAPÍTULO II

SOLUCIÓN DE CONTROVERSIAS DURANTE EL PROCEDIMIENTO DE SELECCIÓN

2.1. RECURSO DE APELACIÓN

A través del recurso de apelación se pueden impugnar los actos dictados durante el desarrollo del procedimiento de selección hasta antes del perfeccionamiento del contrato.

El recurso de apelación se presenta ante la Entidad convocante, y es conocido y resuelto por su Titular, cuando el valor estimado sea igual o menor a cincuenta (50) UIT. Cuando el valor estimado sea mayor a dicho monto, el recurso de apelación se presenta ante y es resuelto por el Tribunal de Contrataciones del Estado.

En los procedimientos de selección según relación de ítems, el valor estimado total del procedimiento determina ante quién se presenta el recurso de apelación.

Los actos que declaren la nulidad de oficio, la cancelación del procedimiento de selección y otros actos emitidos por el Titular de la Entidad que afecten la continuidad de este, se impugnan ante el Tribunal de Contrataciones del Estado.

Importante

- *Una vez otorgada la buena pro, el órgano encargado de las contrataciones o el comité de selección, según corresponda, está en la obligación de permitir el acceso de los participantes y postores al expediente de contratación, salvo la información calificada como secreta, confidencial o reservada por la normativa de la materia, a más tardar dentro del día siguiente de haberse solicitado por escrito.*

Luego de otorgada la buena pro no se da a conocer las ofertas cuyos requisitos de calificación no fueron analizados y revisados por el órgano encargado de las contrataciones o el comité de selección, según corresponda.

- *A efectos de recoger la información de su interés, los postores pueden valerse de distintos medios, tales como: (i) la lectura y/o toma de apuntes, (ii) la captura y almacenamiento de imágenes, e incluso (iii) pueden solicitar copia de la documentación obrante en el expediente, siendo que, en este último caso, la Entidad deberá entregar dicha documentación en el menor tiempo posible, previo pago por tal concepto.*
- *El recurso de apelación se presenta ante la Mesa de Partes del Tribunal o ante las oficinas desconcentradas del OSCE, o en la Unidad de Trámite Documentario de la Entidad, según corresponda.*

2.2. PLAZOS DE INTERPOSICIÓN DEL RECURSO DE APELACIÓN

La apelación contra el otorgamiento de la buena pro o contra los actos dictados con anterioridad a ella se interpone dentro de los cinco (5) días hábiles siguientes de haberse notificado el otorgamiento de la buena pro.

La apelación contra los actos dictados con posterioridad al otorgamiento de la buena pro, contra la declaración de nulidad, cancelación y declaratoria de desierto del procedimiento, se interpone dentro de los cinco (5) días hábiles siguientes de haberse tomado conocimiento del acto que se desea impugnar.

CAPÍTULO III DEL CONTRATO

3.1. PERFECCIONAMIENTO DEL CONTRATO

Los plazos y el procedimiento para perfeccionar el contrato se realiza conforme a lo indicado en el artículo 141 del Reglamento.

El contrato se perfecciona con la suscripción del documento que lo contiene, salvo en los contratos cuyo monto del valor estimado no supere los doscientos mil Soles (S/ 200,000.00), en los que se puede perfeccionar con la recepción de la orden de servicios, conforme a lo previsto en la sección específica de las bases.

En el caso de procedimientos de selección por relación de ítems, se puede perfeccionar el contrato con la suscripción del documento o con la recepción de una orden de servicios, cuando el valor estimado del ítem corresponda al parámetro establecido en el párrafo anterior.

Importante

El órgano encargado de las contrataciones o el comité de selección, según corresponda, debe consignar en la sección específica de las bases la forma en que se perfeccionará el contrato, sea con la suscripción del contrato o la recepción de la orden de servicios. En caso la Entidad perfeccione el contrato con la recepción de la orden de servicios no debe incluir la proforma del contrato establecida en el Capítulo V de la sección específica de las bases.

Para perfeccionar el contrato, el postor ganador de la buena pro debe presentar los documentos señalados en el artículo 139 del Reglamento y los previstos en la sección específica de las bases.

3.2. GARANTÍAS

Las garantías que deben otorgar los postores y/o contratistas, según corresponda, son las de fiel cumplimiento del contrato y por los adelantos.

3.2.1. GARANTÍA DE FIEL CUMPLIMIENTO

Como requisito indispensable para perfeccionar el contrato, el postor ganador debe entregar a la Entidad la garantía de fiel cumplimiento del mismo por una suma equivalente al diez por ciento (10%) del monto del contrato original. Esta se mantiene vigente hasta la conformidad de la recepción de la prestación a cargo del contratista.

3.2.2. GARANTÍA DE FIEL CUMPLIMIENTO POR PRESTACIONES ACCESORIAS

En las contrataciones que conllevan la ejecución de prestaciones accesorias, tales como mantenimiento, reparación o actividades afines, se otorga una garantía adicional por una suma equivalente al diez por ciento (10%) del monto del contrato de la prestación accesorio, la misma que debe ser renovada periódicamente hasta el cumplimiento total de las obligaciones garantizadas.

Importante

- *En los contratos cuyos montos sean iguales o menores a doscientos mil Soles (S/ 200,000.00), no corresponde presentar garantía de fiel cumplimiento de contrato ni garantía de fiel cumplimiento por prestaciones accesorias. Dicha excepción también aplica a los contratos derivados de procedimientos de selección por relación de ítems, cuando el monto del ítem adjudicado o la sumatoria de los montos de los ítems adjudicados no superen el monto señalado anteriormente, conforme a lo dispuesto en el literal a) del artículo 152 del Reglamento.*
- *En los contratos periódicos de prestación de servicios en general que celebren las Entidades con las micro y pequeñas empresas, estas últimas pueden otorgar como garantía de fiel cumplimiento el diez por ciento (10%) del monto del contrato, porcentaje que es retenido por la Entidad durante la primera mitad del número total de pagos a realizarse, de forma prorrateada en cada pago, con cargo a ser devuelto a la finalización del mismo, conforme lo establecen los numerales 149.4 y 149.5 del artículo 149 del Reglamento y el numeral 151.2 del artículo 151 del Reglamento.*

3.2.3. GARANTÍA POR ADELANTO

En caso se haya previsto en la sección específica de las bases la entrega de adelantos, el contratista debe presentar una garantía emitida por idéntico monto conforme a lo estipulado en el artículo 153 del Reglamento.

3.3. REQUISITOS DE LAS GARANTÍAS

Las garantías que se presenten deben ser incondicionales, solidarias, irrevocables y de realización automática en el país, al solo requerimiento de la Entidad. Asimismo, deben ser emitidas por empresas que se encuentren bajo la supervisión directa de la Superintendencia de Banca, Seguros y Administradoras Privadas de Fondos de Pensiones y que cuenten con clasificación de riesgo B o superior. Asimismo, deben estar autorizadas para emitir garantías; o estar consideradas en la última lista de bancos extranjeros de primera categoría que periódicamente publica el Banco Central de Reserva del Perú.

Importante

Corresponde a la Entidad verificar que las garantías presentadas por el postor ganador de la buena pro y/o contratista cumplan con los requisitos y condiciones necesarios para su aceptación y eventual ejecución, sin perjuicio de la determinación de las responsabilidades funcionales que correspondan.

Advertencia

Los funcionarios de las Entidades no deben aceptar garantías emitidas bajo condiciones distintas a las establecidas en el presente numeral, debiendo tener en cuenta lo siguiente:

- 1. La clasificadora de riesgo que asigna la clasificación a la empresa que emite la garantía debe encontrarse listada en el portal web de la SBS (<http://www.sbs.gob.pe/sistema-financiero/clasificadoras-de-riesgo>).*
- 2. Se debe identificar en la página web de la clasificadora de riesgo respectiva, cuál es la clasificación vigente de la empresa que emite la garantía, considerando la vigencia a la fecha de emisión de la garantía.*
- 3. Para fines de lo establecido en el artículo 148 del Reglamento, la clasificación de riesgo B, incluye las clasificaciones B+ y B.*
- 4. Si la empresa que otorga la garantía cuenta con más de una clasificación de riesgo emitida por distintas empresas listadas en el portal web de la SBS, bastará que en una de ellas cumpla con la clasificación mínima establecida en el Reglamento.*

En caso exista alguna duda sobre la clasificación de riesgo asignada a la empresa emisora de la garantía, se deberá consultar a la clasificadora de riesgos respectiva.

De otro lado, además de cumplir con el requisito referido a la clasificación de riesgo, a efectos de verificar si la empresa emisora se encuentra autorizada por la SBS para emitir garantías, debe revisarse el portal web de dicha Entidad (<http://www.sbs.gob.pe/sistema-financiero/relacion-de-empresas-que-se-encuentran-autorizadas-a-emitar-cartas-fianza>).

Los funcionarios competentes deben verificar la autenticidad de la garantía a través de los mecanismos establecidos (consulta web, teléfono u otros) por la empresa emisora.

3.4. EJECUCIÓN DE GARANTÍAS

La Entidad puede solicitar la ejecución de las garantías conforme a los supuestos contemplados en el artículo 155 del Reglamento.

3.5. ADELANTOS

La Entidad puede entregar adelantos directos al contratista, los que en ningún caso exceden en conjunto del treinta por ciento (30%) del monto del contrato original, siempre que ello haya sido previsto en la sección específica de las bases.

3.6. PENALIDADES

3.6.1. PENALIDAD POR MORA EN LA EJECUCIÓN DE LA PRESTACIÓN

En caso de retraso injustificado del contratista en la ejecución de las prestaciones objeto del contrato, la Entidad le aplica automáticamente una penalidad por mora por cada día de atraso, de conformidad con el artículo 162 del Reglamento.

3.6.2. OTRAS PENALIDADES

La Entidad puede establecer penalidades distintas a la mencionada en el numeral precedente, según lo previsto en el artículo 163 del Reglamento y lo indicado en la sección específica de las bases.

Estos dos tipos de penalidades se calculan en forma independiente y pueden alcanzar cada una un monto máximo equivalente al diez por ciento (10%) del monto del contrato vigente, o de ser el caso, del ítem que debió ejecutarse.

3.7. INCUMPLIMIENTO DEL CONTRATO

Las causales para la resolución del contrato, serán aplicadas de conformidad con el artículo 36 de la Ley y 164 del Reglamento.

3.8. PAGOS

El pago se realiza después de ejecutada la respectiva prestación, pudiendo contemplarse pagos a cuenta, según la forma establecida en la sección específica de las bases o en el contrato.

La Entidad paga las contraprestaciones pactadas a favor del contratista dentro de los diez (10) días calendario siguientes de otorgada la conformidad de los servicios, siempre que se verifiquen

las condiciones establecidas en el contrato para ello, bajo responsabilidad del funcionario competente.

La conformidad se emite en un plazo máximo de siete (7) días de producida la recepción salvo que se requiera efectuar pruebas que permitan verificar el cumplimiento de la obligación, en cuyo caso la conformidad se emite en un plazo máximo de quince (15) días, bajo responsabilidad del funcionario que debe emitir la conformidad.

En el caso que se haya suscrito contrato con un consorcio, el pago se realizará de acuerdo a lo que se indique en el contrato de consorcio.

Advertencia

En caso de retraso en los pagos a cuenta o pago final por parte de la Entidad, salvo que se deba a caso fortuito o fuerza mayor, esta reconoce al contratista los intereses legales correspondientes, de conformidad con el artículo 39 de la Ley y 171 del Reglamento, debiendo repetir contra los responsables de la demora injustificada.

3.9. DISPOSICIONES FINALES

Todos los demás aspectos del presente procedimiento no contemplados en las bases se regirán supletoriamente por la Ley y su Reglamento, así como por las disposiciones legales vigentes.

SECCIÓN ESPECÍFICA

CONDICIONES ESPECIALES DEL PROCEDIMIENTO DE SELECCIÓN

(EN ESTA SECCIÓN LA ENTIDAD DEBERÁ COMPLETAR LA INFORMACIÓN EXIGIDA, DE ACUERDO A LAS INSTRUCCIONES INDICADAS)

CAPÍTULO I GENERALIDADES

1.1. ENTIDAD CONVOCANTE

Nombre : GOBIERNO REGIONAL DE MOQUEGUA – SEDE CENTRAL

RUC N° : 20519752604

Domicilio legal : AV. CIRCUNVALACION 1-B S/N, FUNDO EL GRAMADAL

Teléfono: : 053-584550 anexo 1417

Correo electrónico: : procesos@regionmoquegua.gob.pe

1.2. OBJETO DE LA CONVOCATORIA

El presente procedimiento de selección tiene por objeto la contratación del **SERVICIO DE DEMOLICION Y ELIMINACION DE DESMONTE PARA EL PROYECTO "REPARACION DE ESPACIO DEPORTIVO ABIERTO, ESPACIO DE RECREACION PASIVA, INST. EXTERIORES DEL SERVICIO BASICO Y SERVICIO HIGIENICOS Y/O VESTIDORES; ADEMAS DE OTROS ACTIVOS EN EL (LA) I.E. SEÑOR DE LOS MIAGROS - MOQUEGUA, MARISCAL NIETO MOQUEGUA"** CUI: 2539348

ÍTEM	DENOMINACIÓN DEL BIEN	UNIDAD DE MEDIDA	CANTIDAD
1	SERVICIO DE DEMOLICION Y ELIMINACION DE DESMONTE	SERVICIO	1

1.3. EXPEDIENTE DE CONTRATACIÓN

El expediente de contratación fue aprobado mediante **MEMORANDUM N° 615 -2023-GRM/GGR/ORA** el 14 de Abril del 2023.

1.4. FUENTE DE FINANCIAMIENTO

FONDO DE COMPENSACION REGIONAL- FONCAR

Importante

La fuente de financiamiento debe corresponder a aquella prevista en la Ley de Equilibrio Financiero del Presupuesto del Sector Público del año fiscal en el cual se convoca el procedimiento de selección.

1.5. SISTEMA DE CONTRATACIÓN

El presente procedimiento se rige por el sistema de **PRECIOS UNITARIOS**, de acuerdo con lo establecido en el expediente de contratación respectivo.

1.6. DISTRIBUCIÓN DE LA BUENA PRO

NO CORRESPONDE.

1.7. ALCANCES DEL REQUERIMIENTO

El alcance de la prestación está definido en el Capítulo III de la presente sección de las bases.

1.8. PLAZO DE PRESTACIÓN DEL SERVICIO

Los servicios materia de la presente convocatoria se prestarán en el plazo de **30 DIAS CALENDARIOS** en concordancia con lo establecido en el expediente de contratación.

1.9. COSTO DE REPRODUCCIÓN Y ENTREGA DE BASES

Los participantes registrados tienen el derecho de recabar un ejemplar de las bases, para cuyo efecto deben cancelar **S/ 10.00 (DIEZ CON 00/100 SOLES) en CAJA DE LA ENTIDAD Y RECABAR LAS BASES EN EL AREA DE PROCESOS DE LA OFICINA DE LOGISTICA Y SERVICIOS GENERALES, SITO EN MALECON MARISCAL DOMINGO NIETO 1-B S/N SECTOR EL GRAMADAL.**

Importante

El costo de entrega de un ejemplar de las bases no puede exceder el costo de su reproducción.

1.10. BASE LEGAL

- Ley N° 31638 - Ley del Presupuesto del Sector Público para el Año Fiscal 2023
- Ley N° 31639 - Ley de Equilibrio Financiero del Presupuesto Público del año fiscal 2023
- Ley N° 31640 - Ley de Endeudamiento del Sector Público para el Año Fiscal 2023.
- Decreto Supremo N° 344-2018-EF, que aprueba el Reglamento de la Ley N° 30225. Ley De Contrataciones del Estado y sus modificaciones
- Decreto Supremo N° 082-2019-EF que Aprueba el TUO de la Ley N° 30225 Ley De Contrataciones del Estado y sus modificaciones
- Ley N° 27444 – Ley del Procedimiento Administrativo General.
- Ley N° 27806 - Ley de Transparencia y de Acceso a la Información Pública.
- Directiva y Opiniones OSCE
- Código Civil
- Decreto Supremo N° 008-2008-TR, Reglamento de la Ley PYME
- Cualquier otra disposición legal vigente que permita desarrollar el objeto de la convocatoria, que no contravenga lo regulado por la Ley de Contrataciones del Estado

Las referidas normas incluyen sus respectivas modificaciones, de ser el caso.

CAPÍTULO II DEL PROCEDIMIENTO DE SELECCIÓN

2.1. CALENDARIO DEL PROCEDIMIENTO DE SELECCIÓN

Según el cronograma de la ficha de selección de la convocatoria publicada en el SEACE.

Importante

De conformidad con la vigesimosegunda Disposición Complementaria Final del Reglamento, en caso la Entidad (Ministerios y sus organismos públicos, programas o proyectos adscritos) haya difundido el requerimiento a través del SEACE siguiendo el procedimiento establecido en dicha disposición, no procede formular consultas u observaciones al requerimiento.

2.2. CONTENIDO DE LAS OFERTAS

La oferta contendrá, además de un índice de documentos³, la siguiente documentación:

2.2.1. Documentación de presentación obligatoria

2.2.1.1. Documentos para la admisión de la oferta

- Declaración jurada de datos del postor. (**Anexo N° 1**)
- Documento que acredite la representación de quien suscribe la oferta.

En caso de persona jurídica, copia del certificado de vigencia de poder del representante legal, apoderado o mandatario designado para tal efecto.

En caso de persona natural, copia del documento nacional de identidad o documento análogo, o del certificado de vigencia de poder otorgado por persona natural, del apoderado o mandatario, según corresponda.

En el caso de consorcios, este documento debe ser presentado por cada uno de los integrantes del consorcio que suscriba la promesa de consorcio, según corresponda.

Advertencia

De acuerdo con el artículo 4 del Decreto Legislativo N° 1246, las Entidades están prohibidas de exigir a los administrados o usuarios la información que puedan obtener directamente mediante la interoperabilidad a que se refieren los artículos 2 y 3 de dicho Decreto Legislativo. En esa medida, si la Entidad es usuaria de la Plataforma de Interoperabilidad del Estado – PIDE⁴ y siempre que el servicio web se encuentre activo en el Catálogo de Servicios de dicha plataforma, no corresponderá exigir el certificado de vigencia de poder y/o documento nacional de identidad.

- Declaración jurada de acuerdo con el literal b) del artículo 52 del Reglamento (**Anexo N°2**)
- Declaración jurada de cumplimiento de los Términos de Referencia contenidos en el numeral 3.1 del Capítulo III de la presente sección. (**Anexo N° 3**)

³ La omisión del índice no determina la no admisión de la oferta.

⁴ Para mayor información de las Entidades usuarias y del Catálogo de Servicios de la Plataforma de Interoperabilidad del Estado – PIDE ingresar al siguiente enlace <https://www.gobiernodigital.gob.pe/interoperabilidad/>

- e) Declaración jurada de plazo de prestación del servicio. (**Anexo N° 4**)⁵
 - f) Promesa de consorcio con firmas legalizadas, de ser el caso, en la que se consigne los integrantes, el representante común, el domicilio común y las obligaciones a las que se compromete cada uno de los integrantes del consorcio así como el porcentaje equivalente a dichas obligaciones. (**Anexo N° 5**)
 - g) El precio de la oferta en **SOLES**. Adjuntar obligatoriamente el **Anexo N° 6**.
- El precio total de la oferta y los subtotales que lo componen son expresados con dos (2) decimales. Los precios unitarios pueden ser expresados con más de dos (2) decimales.

Importante

- *El órgano encargado de las contrataciones o el comité de selección, según corresponda, verifica la presentación de los documentos requeridos. De no cumplir con lo requerido, la oferta se considera no admitida.*
- *En caso de requerir estructura de costos o análisis de precios, esta se presenta para el perfeccionamiento del contrato.*

2.2.1.2. Documentos para acreditar los requisitos de calificación

Incorporar en la oferta los documentos que acreditan los “**Requisitos de Calificación**” que se detallan en el numeral 3.2 del Capítulo III de la presente sección de las bases.

2.2.2. Documentación de presentación facultativa:

- a) En el caso de microempresas y pequeñas empresas integradas por personas con discapacidad, o en el caso de consorcios conformados en su totalidad por estas empresas, deben presentar la constancia o certificado con el cual acredite su inscripción en el Registro de Empresas Promocionales para Personas con Discapacidad⁶.
- b) Solicitud de bonificación por tener la condición de micro y pequeña empresa. (**Anexo N° 11**)

Advertencia

El órgano encargado de las contrataciones o el comité de selección, según corresponda, no podrá exigir al postor la presentación de documentos que no hayan sido indicados en los acápite “Documentos para la admisión de la oferta”, “Requisitos de calificación” y “Factores de evaluación”.

2.3. PRESENTACIÓN DEL RECURSO DE APELACIÓN

“El recurso de apelación se presenta ante la Unidad de Trámite Documentario de la Entidad.

En caso el participante o postor opte por presentar recurso de apelación y por otorgar la garantía mediante depósito en cuenta bancaria, se debe realizar el abono en:

N ° de Cuenta : 00-141-094971

⁵ En caso de considerar como factor de evaluación la mejora del plazo de prestación del servicio, el plazo ofertado en dicho anexo servirá también para acreditar este factor.

⁶ Dicho documento se tendrá en consideración en caso de empate, conforme a lo previsto en el artículo 91 del Reglamento.

Banco : BANCO NACION
N° CCI⁷ : 018-141-000141094971-21

2.4. REQUISITOS PARA PERFECCIONAR EL CONTRATO

El postor ganador de la buena pro debe presentar los siguientes documentos para perfeccionar el contrato:

- Garantía de fiel cumplimiento del contrato.
- Garantía de fiel cumplimiento por prestaciones accesorias, de ser el caso.
- Contrato de consorcio con firmas legalizadas ante Notario de cada uno de los integrantes, de ser el caso.
- Código de cuenta interbancaria (CCI) o, en el caso de proveedores no domiciliados, el número de su cuenta bancaria y la entidad bancaria en el exterior.
- Copia de la vigencia del poder del representante legal de la empresa que acredite que cuenta con facultades para perfeccionar el contrato, cuando corresponda.
- Copia de DNI del postor en caso de persona natural, o de su representante legal en caso de persona jurídica.

Advertencia

De acuerdo con el artículo 4 del Decreto Legislativo N° 1246, las Entidades están prohibidas de exigir a los administrados o usuarios la información que puedan obtener directamente mediante la interoperabilidad a que se refieren los artículos 2 y 3 de dicho Decreto Legislativo. En esa medida, si la Entidad es usuaria de la Plataforma de Interoperabilidad del Estado – PIDE⁸ y siempre que el servicio web se encuentre activo en el Catálogo de Servicios de dicha plataforma, no corresponderá exigir los documentos previstos en los literales e) y f).

- Domicilio para efectos de la notificación durante la ejecución del contrato.
- Autorización de notificación de la decisión de la Entidad sobre la solicitud de ampliación de plazo mediante medios electrónicos de comunicación⁹. (**Anexo N° 12**).
- Detalle de los precios unitarios del precio ofertado¹⁰.
- Estructura de costos¹¹.
- Detalle del precio de la oferta de cada uno de los servicios que conforman el paquete¹².
- Declaración jurada de correo electrónico para efectos de notificación durante la ejecución contractual, el cual deberá estar vigente hasta la culminación del contrato, debiendo comprometerse a mantener en revisión diaria para toma de conocimiento de las notificaciones.**

Importante

- En caso que el postor ganador de la buena pro sea un consorcio, las garantías que presente este para el perfeccionamiento del contrato, así como durante la ejecución contractual, de ser el caso, además de cumplir con las condiciones establecidas en el artículo 33 de la Ley y en el artículo 148 del Reglamento, deben consignar expresamente el nombre completo o la denominación o razón social de los integrantes**

⁷ En caso de transferencia interbancaria.

⁸ Para mayor información de las Entidades usuarias y del Catálogo de Servicios de la Plataforma de Interoperabilidad del Estado – PIDE ingresar al siguiente enlace <https://www.gobiernodigital.gob.pe/interoperabilidad/>

⁹ En tanto se implemente la funcionalidad en el SEACE, de conformidad con la Primera Disposición Complementaria Transitoria del Decreto Supremo N° 234-2022-EF.

¹⁰ Incluir solo en caso de la contratación bajo el sistema a suma alzada.

¹¹ Incluir solo cuando resulte necesario para la ejecución contractual, identificar los costos de cada uno de los rubros que comprenden la oferta.

¹² Incluir solo en caso de contrataciones por paquete.

del consorcio, en calidad de garantizados, de lo contrario no podrán ser aceptadas por las Entidades. No se cumple el requisito antes indicado si se consigna únicamente la denominación del consorcio, conforme lo dispuesto en la Directiva Participación de Proveedores en Consorcio en las Contrataciones del Estado”.

- En los contratos periódicos de prestación de servicios en general que celebren las Entidades con las micro y pequeñas empresas, estas últimas pueden otorgar como garantía de fiel cumplimiento el diez por ciento (10%) del monto del contrato, porcentaje que es retenido por la Entidad durante la primera mitad del número total de pagos a realizarse, de forma prorrateada en cada pago, con cargo a ser devuelto a la finalización del mismo, conforme lo establece el numeral 149.4 del artículo 149 y el numeral 151.2 del artículo 151 del Reglamento. Para dicho efecto los postores deben encontrarse registrados en el REMYPE, consignando en la Declaración Jurada de Datos del Postor (Anexo N° 1) o en la solicitud de retención de la garantía durante el perfeccionamiento del contrato, que tienen la condición de MYPE, lo cual será verificado por la Entidad en el link <http://www2.trabajo.gob.pe/servicios-en-linea-2-2> opción consulta de empresas acreditadas en el REMYPE.*
- En los contratos cuyos montos sean iguales o menores a doscientos mil Soles (S/ 200,000.00), no corresponde presentar garantía de fiel cumplimiento de contrato ni garantía de fiel cumplimiento por prestaciones accesorias. Dicha excepción también aplica a los contratos derivados de procedimientos de selección por relación de ítems, cuando el monto del ítem adjudicado o la sumatoria de los montos de los ítems adjudicados no supere el monto señalado anteriormente, conforme a lo dispuesto en el literal a) del artículo 152 del Reglamento.*

Importante

- Corresponde a la Entidad verificar que las garantías presentadas por el postor ganador de la buena pro cumplan con los requisitos y condiciones necesarios para su aceptación y eventual ejecución, sin perjuicio de la determinación de las responsabilidades funcionales que correspondan.*
- De conformidad con el Reglamento Consular del Perú aprobado mediante Decreto Supremo N° 076-2005-RE para que los documentos públicos y privados extendidos en el exterior tengan validez en el Perú, deben estar legalizados por los funcionarios consulares peruanos y refrendados por el Ministerio de Relaciones Exteriores del Perú, salvo que se trate de documentos públicos emitidos en países que formen parte del Convenio de la Apostilla, en cuyo caso bastará con que estos cuenten con la Apostilla de la Haya¹³.*
- La Entidad no puede exigir documentación o información adicional a la consignada en el presente numeral para el perfeccionamiento del contrato.*

2.5. PERFECCIONAMIENTO DEL CONTRATO

El contrato se perfecciona con la suscripción del documento que lo contiene. Para dicho efecto el postor ganador de la buena pro, dentro del plazo previsto en el artículo 141 del Reglamento, debe presentar la documentación requerida en **LA OFICINA DE TRAMITE DOCUMENTARIO DE LA ENTIDAD, SITO MALECON MARISCAL DOMINGO NIETO 1-B S/N SECTOR EL GRAMADAL, PROVINCIA MARISCAL NIETO, REGION MOQUEGUA o TRAVES DE MESA VIRTUAL DE SER EL CASO** http://sisgedo.regionmoquegua.gob.pe/mpv_grmqg/index.php (horario 8:00 a.m a 4:00 pm).

2.6. ADELANTOS¹⁴

¹³ Según lo previsto en la Opinión N° 009-2016/DTN.

¹⁴ Si la Entidad ha previsto la entrega de adelantos, debe prever el plazo en el cual el contratista debe solicitar el adelanto, así como el plazo de entrega del mismo, conforme a lo previsto en el artículo 156 del Reglamento.

NO CORRESPONDE

2.7. FORMA DE PAGO

La Entidad realizará el pago de la contraprestación pactada a favor del contratista en **PAGO UNICO**.

Para efectos del pago de las contraprestaciones ejecutadas por el contratista, la Entidad debe contar con la siguiente documentación:

- Informe del funcionario responsable del **RESIDENTE DE OBRA Y VISTO BUENO DE INSPECTOR** emitiendo la conformidad de la prestación efectuada.
- Comprobante de pago.
- factura (original + sunat)
- Informe técnico de las actividades realizadas
- Panel fotográfico antes durante y después.
- Carta culminación
- Informe de conformidad del residente de obra

Dicha documentación se debe presentar en **LA OFICINA DE TRAMITE DOCUMENTARIO DE LA ENTIDAD, SITO MALECON MARISCAL DOMINGO NIETO 1-B S/N SECTOR EL GRAMADAL, PROVINCIA MARISCAL NIETO, REGION MOQUEGUA o TRAVES DE MESA VIRTUAL DE SER EL CASO** http://sisgedo.regionmoquegua.gob.pe/mpv_grmqg/index.php (horario 8:00 a.m a 4:00 pm)

CAPÍTULO III REQUERIMIENTO

Importante

De conformidad con el numeral 29.8 del artículo 29 del Reglamento, el área usuaria es responsable de la adecuada formulación del requerimiento, debiendo asegurar la calidad técnica y reducir la necesidad de su reformulación por errores o deficiencias técnicas que repercutan en el proceso de contratación.

3.1. TERMINOS DE REFERENCIA



GOBIERNO REGIONAL MOQUEGUA
GERENCIA REGIONAL DE INFRAESTRUCTURA
SUB GERENCIA DE OBRAS

TERMINO DE REFERENCIA

SERVICIO DE DEMOLICIÓN Y ELIMINACIÓN DE DESMONTE

I. DENOMINACIÓN DE LA CONTRATACION

Adquisición de Servicio de SERVICIO DE DEMOLICIÓN Y ELIMINACIÓN DE DESMONTE para el proyecto "REPARACION DE ESPACIO DEPORTIVO ABIERTO, ESPACIO DE RECREACION PASIVA, INST. EXTERIORES DE SERVICIOS BASICOS Y SERVICIOS HIGIENICOS Y/O VESTIDORES; ADEMÁS DE OTROS ACTIVOS EN EL(LA) IE SEÑOR DE LOS MILAGROS - MOQUEGUA, MARISCAL NIETO, MOQUEGUA", CUI: 2539348

II. FINALIDAD PÚBLICA

La finalidad pública del proyecto es tener condiciones óptimas para el desarrollo de las distintas actividades educativas, siendo necesario realizar trabajos que desmontaje y demolición de la infraestructura que se encuentra afectada.

III. OBJETIVO

El objetivo del servicio, es contar con el **SERVICIO DE DEMOLICIÓN Y ELIMINACIÓN DE DESMONTE** para la obra: "REPARACION DE ESPACIO DEPORTIVO ABIERTO, ESPACIO DE RECREACION PASIVA, INST. EXTERIORES DE SERVICIOS BASICOS Y SERVICIOS HIGIENICOS Y/O VESTIDORES; ADEMÁS DE OTROS ACTIVOS EN EL(LA) IE SEÑOR DE LOS MILAGROS - MOQUEGUA, MARISCAL NIETO, MOQUEGUA".

IV. SISTEMA DE CONTRATACIÓN

Precios Unitarios

V. ALCANCE Y DESCRIPCIÓN DEL SERVICIO A CONTRATAR

CUADRO 1

N°	CANT.	UNID. DE MEDIDA	DESCRIPCION
01	1	SERVICIO	SERVICIO DE DEMOLICION, ACARREO Y ELIMINACION DE ESCOMBROS

VI. TERMINOS DE REFERENCIA:

4.1 DE LOS MATERIALES

EL COMBUSTIBLE PETRÓLEO DIESEL, SERÁ SUMINISTRADO POR PARTE DE LA UNIDAD EJECUTORA.

4.2 METODO DE EJECUCION

En este punto se detalla a continuación la descripción de los trabajos a realizar:

a) RETIRO DE BASE ESTABILIZADA 270.74 M3

El objetivo de este rubro será retirar la base estabilizada según las áreas determinadas en planos. El contratista garantizará que el retiro de esta base estabilizada será un proceso ordenado y de cuidado utilizando herramientas manuales y un minicargador s/lantas 70-95 HP 0.5 yd3 y todos los elementos de seguridad necesarios para este trabajo.

b) TRABAJOS DE DEMOLICIONES

Comprende la demolición de elementos de concreto simple y concreto armado, la cual se encuentra deteriorada, el material excedente será acarreado para su posterior eliminación.

La actividad de demolición será ejecutada de acuerdo a un plan de Trabajo aprobado por la interventoría. Antes de iniciar con la ejecución de las actividades deberán de tomarse las medidas de seguridad necesarias



GOBIERNO REGIONAL DE MOQUEGUA
Ing. Néstor Elpidio Colque Salinas
C.I.P. N° 65548
RESIDENTE DE OBRA



GOBIERNO REGIONAL MOQUEGUA
GERENCIA REGIONAL DE INFRAESTRUCTURA
SUB GERENCIA DE OBRAS

con el fin de evitar accidentes. Debe tenerse en cuenta el grado de estabilidad de cada elemento a demoler con el fin de evitar peligro a los operarios, en caso de ejecutar las labores manualmente. No deberán dejarse partes inestables que puedan desprenderse por acción del viento o vibraciones.

Por otro lado, las demoliciones serán realizadas de acuerdo a lo indicados en los planos que será adjuntados. Así mismo, el proveedor antes de iniciar cada día el trabajo de demolición deberá realizar las coordinaciones con el personal técnico de obra. Por ello a continuación se detalla las zonas y cantidad a demoler.

CANCHA DE GRASS SINTETICO

GRASS SINTETICO

DEMOLICION DE SARDINELES: 18.63 M3

GRADERIAS

DEMOLICION DE COLUMNAS DE CONCRETO (C-2) Y VIGA (V-1) 6.21 M3

DEMOLICION DE MUROS DE CONCRETO ARMADO 22.32 M3

DEMOLICION DE LOSA DE CONCRETO ARMADO (GRADERIA DE 0.50x0.60) 31.20 M3

DEMOLICION DE CIMIENTOS EN CONCRETO 40.80 M3

DEMOLICION DE GRADAS DE CONCRETO (0.25x0.30) 1.70 M3

PORTICO

DEMOLICION DE VIGAS DE CONCRETO 28.51 M3

DEMOLICION DE COLUMNAS DE CONCRETO (C-1) 28.51 M3

DEMOLICION DE ZAPATAS DE CONCRETO (Z-1) 17.64 M3

DEMOLICION DE SUB. ZAPATAS 5.64 M3

CANCHA DE LOSA DE CONCRETO

LOSA DE CONCRETO

DEMOLICION DE PISO DE CONCRETO 143.42 M3

GRADERIAS

DEMOLICION DE COLUMNAS DE CONCRETO (C-2) Y VIGA (V-1) 6.21 M3

DEMOLICION DE MUROS DE CONCRETO ARMADO 22.32 M3

DEMOLICION DE LOSA DE CONCRETO ARMADO (GRADERIA DE 0.50x0.60) 31.20 M3

DEMOLICION DE CIMIENTOS EN CONCRETO 40.80 M3

DEMOLICION DE GRADAS DE CONCRETO (0.25x0.30) 1.70 M3

PORTICO

DEMOLICION DE VIGAS DE CONCRETO 14.26 M3

DEMOLICION DE COLUMNAS DE CONCRETO (C-1) 13.27 M3

DEMOLICION DE ZAPATAS DE CONCRETO (Z-1) 8.82 M3

DEMOLICION DE SUB. ZAPATAS 2.82 M3

MUROS DE CONTENCIÓN

MUROS DE CONTENCIÓN MC-1

DEMOLICION DE MUROS DE CONCRETO ARMADO 9.98 M3

DEMOLICION DE ZAPATAS 14.97 M3

MUROS DE CONTENCIÓN MC-2

DEMOLICION DE MUROS DE CONCRETO ARMADO 24.36 M3

DEMOLICION DE ZAPATAS 51.84 M3

MUROS DE CONTENCIÓN MC-3

DEMOLICION DE MUROS DE CONCRETO ARMADO 13.44 M3

DEMOLICION DE ZAPATAS 20.16 M3



GOBIERNO REGIONAL DE MOQUEGUA
Ingeniero Rocio Elyandra Colque Salinas
C.P. N° 85548
RESIDENTE DE OBRA



GOBIERNO REGIONAL MOQUEGUA
GERENCIA REGIONAL DE INFRAESTRUCTURA
SUB GERENCIA DE OBRAS

PISOS EXTERIORES

DEMOLICION DE PISO DE CONCRETO 266.82 M3

BATERIA SS.HH.

DEMOLICION DE LOSA ALIGERADAS 18.31 M3

DEMOLICION DE VIGAS DE CONCRETO 4.48 M3

DEMOLICION DE COLUMNAS 4.19 M3

DEMOLICION DE MUROS DE ALBAÑILERIA 74.06 M3

DEMOLICION DE CIMIENTOS CORRIDO Y SOBRECIMENTOS 13.08 M3

DEMOLICION DE ZAPATAS 4.32 M3

DEMOLICION DE PISO DE CONCRETO 50.92 M3

c) TRABAJOS DE ACARREO DE MATERIAL DE DEMOLICION

Comprende el acarreo de escombros proveniente de las demoliciones hacia un lugar que no interrumpa el desempeño de las actividades, el acarreo de desmonte será periódico no permitiéndose que el desmonte permanezca dentro de la obra más de 15 días, salvo el material a emplearse en rellenos.

Por otro lado, para realizar los trabajos de acarreo el proveedor lo podrá realizar de forma manual o con equipo, a una distancia de 40 m. así mismo, esto deberá ser ubicado en un lugar donde no interrumpa los trabajos a realizar durante la ejecución de la obra. Por último, a continuación se detalla las cantidad a realizar el acarreo de material.

CANCHA DE GRASS SINTETICO

GRASS SINTETICO

ACARREO DE MATERIAL EXCEDENTE D_{Prom}=100 m C/MAQUINARIA 376.19 M3

GRADERIAS

ACARREO DE MATERIAL DE DEMOLICION D=40 m 108.24 M3

PORTICO

ACARREO DE MATERIAL DE DEMOLICION D=40 m 101.84 M3

CANCHA DE LOSA DE CONCRETO

LOSA DE CONCRETO

ACARREO DE MATERIAL DE DEMOLICION D=40 m 186.45 M3

GRADERIAS

ACARREO DE MATERIAL DE DEMOLICION D=40 m 108.24 M2

PORTICO

ACARREO DE MATERIAL DE DEMOLICION D=40 m 50.62 M3

MUROS DE CONTENCIÓN

MUROS DE CONTENCIÓN MC-1

ACARREO DE MATERIAL DE DEMOLICION D=40 m 32.43 M3

MUROS DE CONTENCIÓN MC-2

ACARREO DE MATERIAL DE DEMOLICION D=40 m 77.95 M3

MUROS DE CONTENCIÓN MC-3

ACARREO DE MATERIAL DE DEMOLICION D=40 m 43.68 M3

PISOS EXTERIORES



GOBIERNO REGIONAL DE MOQUEGUA

Ing. Rocio Alejandra Colque Salinas
C.I.P. N° 85548
RESIDENTE DE OBRA



GOBIERNO REGIONAL MOQUEGUA
GERENCIA REGIONAL DE INFRAESTRUCTURA
SUB GERENCIA DE OBRAS

ACARREO DE MATERIAL DE DEMOLICION D=40 m 346.86 M3

BATERIA SS.HH

ACARREO DE MATERIAL DE DEMOLICION D=40 m 73.14 M3

d) ELIMINACION DE MATERIAL DE DEMOLICION HASTA 5 KM

Comprende la eliminación de escombros proveniente de las demoliciones, La eliminación de escombros será periódica no permitiéndose que el desmonte permanezca dentro de la obra más de dos días, así mismo deberá ser eliminada hasta una distancia de 5 km.

Por tal, para la eliminación deberá ser con maquinaria y en coordinación con el personal técnico.

CANCHA DE GRASS SINTETICO

GRASS SINTETICO

ELIMINACION DE MATERIAL DE DEMOLICION HASTA 5 KM 376.19 M3

GRADERIAS

ELIMINACION DE MATERIAL DE DEMOLICION HASTA 5 KM 108.24 M3

PORTICO

ELIMINACION DE MATERIAL DE DEMOLICION HASTA 5 KM 101.84M3

CANCHA DE LOSA DE CONCRETO

LOSA DE CONCRETO

ELIMINACION DE MATERIAL DE DEMOLICION HASTA 5 KM 186.45 M3

GRADERIAS

ELIMINACION DE MATERIAL DE DEMOLICION HASTA 5 KM 108.24 M3

PORTICO

ELIMINACION DE MATERIAL DE DEMOLICION HASTA 5 KM 50.92M3

MUROS DE CONTENCIÓN

MUROS DE CONTENCIÓN MC-1

ELIMINACION DE MATERIAL DE DEMOLICION HASTA 5 KM 32.43 M3

MUROS DE CONTENCIÓN MC-2

ELIMINACION DE MATERIAL DE DEMOLICION HASTA 5 KM 77.95 M3

MUROS DE CONTENCIÓN MC-3

ELIMINACION DE MATERIAL DE DEMOLICION HASTA 5 KM 43.68 M3

PISOS EXTERIORES

ELIMINACION DE MATERIAL DE DEMOLICION HASTA 5 KM 346.86 M3

BATERIA SS.HH.

ELIMINACION DE MATERIAL DE DEMOLICION HASTA 5 KM 73.14 M3

RIESGOS Y MEDIDAS PREVENTIVAS

DEL PERSONAL

•Todo personal que opere la maquinaria y/o equipos y/o herramientas que trabaje o desarrolle alguna labor en este servicio debe portar con equipos de protección personal –EPP, adecuados para la ejecución de dicha actividad, así mismo contar con dispositivos de sujeción del cuerpo.

•Los EPPS del personal deberán estar en buen estado de conservación para su correcta operatividad, los mismos que serán proporcionados por el CONTRATISTA.



GOBIERNO REGIONAL DE MOQUEGUA

Ing. Rocio Elizañdra Colque Salinas
C.I.P. N° 65546
RESIDENTE DE OBRA



GOBIERNO REGIONAL MOQUEGUA
 GERENCIA REGIONAL DE INFRAESTRUCTURA
 SUB GERENCIA DE OBRAS

• Todo el personal a laborar deberá contar con seguro SCTR de salud y pensión, el mismo que estará a cargo del CONTRATISTA.

DE LA SEGURIDAD DEL CONTRATISTA

- Planificar, organizar, asesorar, ejecutar, supervisar y promover acciones permanentes para evitar accidentes del trabajo y enfermedades profesionales.
- Dar charlas de seguridad contra accidentes y riesgos.
- Controlar la utilización adecuada de implementos de seguridad y medidas de seguridad en la obra.
- Supervisar al personal que usen los implementos de seguridad.
- Dictar charlas de inducción de seguridad al personal nuevo.
- Dictar charlas de seguridad al personal en forma diaria.
- Llenado de reporte de charlas de seguridad.
- Llenado de ATS.
- Entrega de formatos de incidentes y accidentes

DE LOS EQUIPOS Y HERRAMIENTAS

EQUIPOS Y MAQUINARIAS		
CANT.	DESCRIPCION	ESTADO
01	Excavadora 260 HP como mínimo, incluye martillo Hidráulico 2.5 Ton a más.	La antigüedad de la maquinaria deberá ser como máximo 2 años.
01	Cargador sobre llantas 195 HP como mínimo, 3.5 yd3	La antigüedad de la maquinaria deberá ser como máximo 5 años.
04	Camión volquete 15 m3	La antigüedad de la maquinaria deberá ser como máximo 3 años.
01	Equipo de corte oxiacetileno (incluye Balón de Oxígeno de 30m3)	Deberá estar en óptimas condiciones
02	Amoladora para disco de 4 ½"	Deberá estar en óptimas condiciones
01	Minicargador s/llantas 70-95 HP 0.5 yd3	La antigüedad de la maquinaria deberá ser como máximo 4 años

- Los equipos y herramientas a utilizar deberán de estar en óptimo estado.
- Las máquinas y herramientas deben ser seguras y en caso de presenten algún riesgo para las personas que la utilizan, deben estar provistas de la protección adecuada.
- Las partes de las maquinarias y herramientas en las que existan riesgos mecánicos y donde el trabajador no realice acciones operativas, deben contar con protecciones eficaces, tales como cubiertas, pantallas, barandas y otras.
- Las herramientas de mano deben estar construidas con materiales adecuados y ser seguras en relación con la operación a realizar y no tener defectos ni desgastes que dificulten su correcta utilización.
- Las herramientas portátiles accionadas por fuerza motriz, deben estar suficientemente protegidas para evitar contactos y proyecciones peligrosas.
- Sus elementos cortantes, punzantes o lacerantes, deben estar cubiertos con aisladores o protegidos con fundas o pantallas que, sin entorpecer las operaciones a realizar, determinen el máximo grado de seguridad para el trabajo.
- Los postores para prestar el presente servicio de alquiler, deberán acreditar que son proveedores en este rubro; a fin de que no intervengan intermediarios.
- El postor debe estar plenamente habilitado por el OSCE durante su participación para este proceso.
- El postor deberá acreditar el equipamiento estratégico señalado como requisito de Calificación.
- Los equipos que no se encuentran dentro de Equipamiento Estratégico del Requisito de Calificación, se acreditan para el inicio efectivo del servicio.
- En la propuesta económica deberá considerarse el flete de transporte PUESTA EN OBRA, la maquinaria deberá llegar en perfectas condiciones de operatividad a la Obra, por lo que la movilización y desmovilización de la maquinaria deberá correr por cuenta del contratista.



GOBIERNO REGIONAL DE MOQUEGUA
 Ing. Rocío Elisavinda Colque Salinas
 C.I.B. N° 85543
 RESIDENTE DE OBRA



GOBIERNO REGIONAL MOQUEGUA
GERENCIA REGIONAL DE INFRAESTRUCTURA
SUB GERENCIA DE OBRAS

- El desplazamiento de la maquinaria a la obra, será previa revisión técnica de la OSCEM
- El Combustible para las actividades propias de la Obra, serán proporcionadas en forma balanceada por la obra, por cuenta del Gobierno Regional de Moquegua. Se entenderá como combustible solo el Petróleo para el servicio de la máquina.
- El Contratista hará el mantenimiento a la maquinaria en forma continua equipándolo con sus respectivos lubricantes, accesorios y otros.
- Para el retiro de la maquinaria de la obra será previa coordinación con el Residente de Obra, la salida de la maquinaria de la obra sin la autorización del Residente de Obra será responsabilidad del contratista.

VII. LUGAR Y PLAZO DE EJECUCIÓN DE LA PRESTACIÓN

a) Lugar de Ejecución

El lugar de Ejecución será en las Instalaciones de la Obra " REPARACION DE ESPACIO DEPORTIVO ABIERTO, ESPACIO DE RECREACION PASIVA, INST. EXTERIORES DE SERVICIOS BASICOS Y SERVICIOS HIGIENICOS Y/O VESTIDORES; ADEMÁS DE OTROS ACTIVOS EN EL(LA) IE SEÑOR DE LOS MILAGROS - MOQUEGUA, MARISCAL NIETO, MOQUEGUA", se encuentra ubicada en el Centro Poblado de Chen Chen, Distrito Moquegua, Provincia Mariscal Nieto, Región Moquegua.

b) Plazo de Entrega:

El plazo de ejecución es de 30 días calendario, los cuales se computan a partir del día siguiente de la orden de servicio.

VIII. RECEPCIÓN Y CONFORMIDAD

La recepción y Verificación técnica del servicio será dada por el Residente de Obra y visto Bueno del Inspector.

IX. FORMA DE PAGO: ÚNICO

El Pago es UNICO deberá estar aprobado por el Residente de Obra y Visto Bueno del Inspector. Así mismo, se hará a la entrega del total del servicio a entera satisfacción del Gobierno Regional Moquegua, previa presentación de los siguientes documentos:

- Factura (Original+ SUNAT)
- Informe Técnico de las Actividades Realizadas
- Panel Fotográfico antes, durante y después.
- Carta de Culminación
- Informe de Conformidad del Residente de Obra

X. PENALIDADES

Se aplicará de acuerdo a lo establecido en la Ley de Contrataciones del Estado y su Reglamento vigentes.

XI. REAJUSTE DE PRECIOS

No aplica

XII. VICIOS OCULTOS

La conformidad conforme de la prestación por parte de la ENTIDAD no enerva su derecho de reclamar posteriormente por defectos o vicios ocultos, conforme a lo dispuesto por los artículos 40° de la Ley de Contrataciones del Estado y 173° de su Reglamento.

El plazo de responsabilidad del contratista es de un (01) año, contado a partir de la conformidad otorgada por LA ENTIDAD.

XIII. OBLIGACIONES DEL CONTRATISTA

- El Postor tendrá el cuidado de no afectar instalaciones existentes en la zona de intervención siendo de responsabilidad del Postor realizar la reparación y dejarlo en condiciones óptimas de cualquier afección que hayan sufrido los bienes
- El inicio de los trabajos será iniciaran desde el día siguiente de la notificación de la orden de servicio. (contrato)



GOBIERNO REGIONAL DE MOQUEGUA
Ing. Roxio Elxandra Colque Salinas
C.I.P.N° 85549
RESIDENTE DE OBRA



GOBIERNO REGIONAL MOQUEGUA
GERENCIA REGIONAL DE INFRAESTRUCTURA
SUB GERENCIA DE OBRAS

- Los equipos de iluminación, extensiones y otros que se necesite para la ejecución de sus trabajos serán por cuenta del Postor.
- El Postor no podrá realizar cambios durante la ejecución de los trabajos que obligue a modificar las especificaciones y los planos originales, de ser el caso deberá de consultar a la Entidad y esperar la aprobación de dichos cambios.
- El postor deberá presentar una carta de compromiso donde garantice que cubrirá con todos los gastos de su personal que sufra algún accidente laboral dentro de las instalaciones.
- El contratista está obligado en mantener vigente todas las garantías, seguro de vida, seguro complementario de trabajo de riesgo y otros pertinentes con relación a la seguridad del personal, cualquier multa o infracción donde está involucrado el personal a su cargo será asumida exclusivamente a cargo del Contratista, la Entidad deslinda cualquier responsabilidad por invalidez temporal, invalidez permanente y/o muerte personal del contratista, los gastos de seguridad del personal propuesto correrán exclusivamente a cargo del contratista
- El contratista dará por terminado los servicios de cualquier miembro de su equipo cuyo comportamiento o trabajo no sea satisfactorio para los propósitos del servicio a ejecutar
- El proveedor deberá contar con un seguro contra daños a terceros.

XIV. COMPROMISO ANTICORRUPCIÓN

EL CONTRATISTA declara y garantiza no haber, directa o indirectamente, o tratándose de una persona jurídica a través de sus socios, integrantes de los órganos de administración, apoderados, representantes legales, funcionarios, asesores o personas vinculadas a las que se refiere al artículo 7° del Reglamento de la Ley de Contrataciones del Estado, ofrecido, negociado o efectuado, cualquier pago o, en general, cualquier beneficio o incentivo ilegal en relación al contrato.

Asimismo, EL CONTRATISTA se obliga a conducirse en todo momento, durante la ejecución del contrato, con honestidad, probidad, veracidad e integridad y de no cometer actos ilegales o de corrupción, directa o indirectamente o a través de sus socios, accionistas, participacionistas, integrantes de los órganos de administración, apoderados, representantes legales, funcionarios, asesores y personas vinculadas a las que se refiere el artículo 7° del Reglamento de la Ley de Contrataciones del Estado.

Además, EL CONTRATISTA se compromete a i) comunicar a las autoridades competentes, de manera directa y oportuna, cualquier acto o conducta ilícita o corrupta de la que tuviera conocimiento: y ii) adoptar medidas técnicas, organizativas y/o de personal apropiadas para evitar los referidos actos o prácticas.

3.1. REQUISITOS DE CALIFICACIÓN

A	CAPACIDAD TÉCNICA Y PROFESIONAL
A.1	EQUIPAMIENTO ESTRATÉGICO
	<p>Requisitos: El postor deberá acreditar el contar con el siguiente equipamiento estratégico:</p> <ul style="list-style-type: none"> a) 01 Excavadora 260 HP como mínimo, incluye martillo Hidráulico 2.5 Ton a más. b) 01 Cargador sobre llantas 195 HP como mínimo c) 04 Camión volquete 15 m3 d) 01 Equipo de corte oxiacetileno (incluye Balón de Oxígeno de 30m3) e) 02 Amoladora para disco de 4 ½ f) 01 Minicargador s/llantas 70-95 HP 0.5 yd3 <p><u>Acreditación:</u></p> <p>Copia de documentos que sustenten la propiedad, la posesión, el compromiso de compra venta o alquiler u otro documento que acredite la disponibilidad del equipamiento estratégico requerido.</p> <p>Importante</p> <p><i>En el caso que el postor sea un consorcio los documentos de acreditación de este se pueden estar a nombre del consorcio o de uno de sus integrantes.</i></p>



GOBIERNO REGIONAL DE MOQUEGUA
Ing. Rocio Elyandra Colque Salinas
C.I.P. N° 85543
RESIDENTE DE OBRAS



GOBIERNO REGIONAL MOQUEGUA
GERENCIA REGIONAL DE INFRAESTRUCTURA
SUB GERENCIA DE OBRAS

B	EXPERIENCIA DEL POSTOR EN LA ESPECIALIDAD
	<p>Requisitos:</p> <p>Se consideran servicios similares a los servicios de eliminación de material excedente, eliminación de escombros en obras, servicios de demolición de infraestructuras de obras civiles, servicios de alquiler de maquinaria incluido demolición y/o eliminación de material y/o acarreo de material y/o apertura de infraestructura vial y/o vías y/o traslado de materiales excedentes de obras civiles y/o viales, servicios de eliminación de desmonte de obras civiles, servicio de apertura de infraestructura vial con maquinaria y/o equipos, servicio de limpieza por derrumbes.</p> <p>Acreditación:</p> <p>La experiencia del postor en la especialidad se acreditará con copia simple de (i) contratos u órdenes de servicios, y su respectiva conformidad o constancia de prestación; o (ii) comprobantes de pago cuya cancelación se acredite documental y fehacientemente, con voucher de depósito, nota de abono, reporte de estado de cuenta, cualquier otro documento emitido por Entidad del sistema financiero que acredite el abono o mediante cancelación en el mismo comprobante de pago, correspondientes a un máximo de veinte (20) contrataciones.</p> <p>Importante</p> <p><i>En el caso de consorcios, solo se considera la experiencia de aquellos integrantes que se hayan comprometido, según la promesa de consorcio, a ejecutar el objeto materia de la convocatoria, conforme a la Directiva "Participación de Proveedores en Consorcio en las Contrataciones del Estado".</i></p>



Arq. Gladys L. Ramírez Charres
INSPECTOR DE OBRA
CAP. 7132

GOBIERNO REGIONAL DE MOQUEGUA
Ing. Rocío Erika Colque Salinas
C.I.P. N° 65548
PRESIDENTE DE OBRA

3.2. REQUISITOS DE CALIFICACIÓN

B	CAPACIDAD TÉCNICA Y PROFESIONAL
B.1	EQUIPAMIENTO ESTRATÉGICO
	<p><u>Requisitos:</u></p> <p>a) 01 excavadora de 260 HP como mínimo, incluye martillo hidráulico 2.5 ton a mas. b) 01 cargador sobre llanta 195 hp como mínimo c) 04 camión volquete de 15 m3 d) 01 equipo de corte oxiacetileno (incluye balón de oxígeno de 30 m3) e) 02 amoladora para disco de 4 1/2 f) 01 mini cargador s/llantas 70-95 hp 05 y d3</p> <p><u>Acreditación:</u></p> <p>Copia de documentos que sustenten la propiedad, la posesión, el compromiso de compra venta o alquiler u otro documento que acredite la disponibilidad del equipamiento estratégico requerido.</p> <div style="border: 1px solid black; padding: 5px; margin-top: 10px;"> <p>Importante</p> <p><i>En el caso que el postor sea un consorcio los documentos de acreditación de este requisito pueden estar a nombre del consorcio o de uno de sus integrantes.</i></p> </div>
C	EXPERIENCIA DEL POSTOR EN LA ESPECIALIDAD
	<p><u>Requisitos:</u></p> <p>El postor debe acreditar un monto facturado acumulado equivalente a S/ 230,000.00 (DOCIENTOS TREINTA MIL CON 00/100 SOLES), por la contratación de servicios iguales o similares al objeto de la convocatoria, durante los ocho (8) años anteriores a la fecha de la presentación de ofertas que se computarán desde la fecha de la conformidad o emisión del comprobante de pago, según corresponda.</p> <p>En el caso de postores que declaren en el Anexo N° 1 tener la condición de micro y pequeña empresa, se acredita una experiencia de 57,000.00 (CINCUENTA Y SIETE MIL CON 00/100 SOLES) por la venta de servicios iguales o similares al objeto de la convocatoria, durante los ocho (8) años anteriores a la fecha de la presentación de ofertas que se computarán desde la fecha de la conformidad o emisión del comprobante de pago, según corresponda. En el caso de consorcios, todos los integrantes deben contar con la condición de micro y pequeña empresa.</p> <p>Se consideran servicios similares a los siguientes SERVICIOS DE ELIMINACIÓN DE MATERIAL EXCEDENTE, ELIMINACIÓN DE ESCOMBROS EN OBRAS, SERVICIOS DE DEMOLICIÓN DE INFRAESTRUCTURA DE OBRA CIVILES, SERVICIOS DE ALQUILER DE MAQUINARIA INCLUIDO DEMOLICIÓN Y/O ELIMINACIÓN DE MATERIAL Y/O ACARREO DE MATERIAL Y/O APERTURA DE INFRAESTRUCTURA VIAL Y/O VÍAS Y/O TRASLADO DE MATERIAL EXCEDENTES DE OBRAS CIVILES Y/O VIALES, SERVICIOS DE ELIMINACIÓN DE DESMONTE DE OBRA CIVILES, SERVICIO DE APERTURA DE INFRAESTRUCTURA VIAL CON MAQUINARIA Y/O EQUIPOS, SERVICIO DE LIMPIEZA POR DERRUMBE.</p> <p><u>Acreditación:</u></p> <p>La experiencia del postor en la especialidad se acreditará con copia simple de (i) contratos u órdenes de servicios, y su respectiva conformidad o constancia de prestación; o (ii) comprobantes de pago cuya cancelación se acredite documental y fehacientemente, con voucher de depósito, nota de abono, reporte de estado de cuenta, cualquier otro documento emitido por Entidad del sistema financiero que acredite el abono o mediante cancelación en el mismo comprobante de pago¹⁵, correspondientes a un máximo</p>

¹⁵ Cabe precisar que, de acuerdo con la **Resolución N° 0065-2018-TCE-S1 del Tribunal de Contrataciones del Estado:**

“... el solo sello de cancelado en el comprobante, cuando ha sido colocado por el propio postor, no puede ser considerado como una acreditación que produzca fehaciencia en relación a que se encuentra cancelado. Admitir ello equivaldría a considerar como válida la sola declaración del postor afirmando que el comprobante de pago ha sido cancelado”
(...)

de veinte (20) contrataciones.

En caso los postores presenten varios comprobantes de pago para acreditar una sola contratación, se debe acreditar que corresponden a dicha contratación; de lo contrario, se asumirá que los comprobantes acreditan contrataciones independientes, en cuyo caso solo se considerará, para la evaluación, las veinte (20) primeras contrataciones indicadas en el **Anexo N° 8** referido a la Experiencia del Postor en la Especialidad

En el caso de servicios de ejecución periódica o continuada, solo se considera como experiencia la parte del contrato que haya sido ejecutada durante los ocho (8) años anteriores a la fecha de presentación de ofertas, debiendo adjuntarse copia de las conformidades correspondientes a tal parte o los respectivos comprobantes de pago cancelados.

En los casos que se acredite experiencia adquirida en consorcio, debe presentarse la promesa de consorcio o el contrato de consorcio del cual se desprenda fehacientemente el porcentaje de las obligaciones que se asumió en el contrato presentado; de lo contrario, no se computará la experiencia proveniente de dicho contrato.

Asimismo, cuando se presenten contratos derivados de procesos de selección convocados antes del 20.09.2012, la calificación se ceñirá al método descrito en la Directiva “Participación de Proveedores en Consorcio en las Contrataciones del Estado”, debiendo presumirse que el porcentaje de las obligaciones equivale al porcentaje de participación de la promesa de consorcio o del contrato de consorcio. En caso que en dichos documentos no se consigne el porcentaje de participación se presumirá que las obligaciones se ejecutaron en partes iguales.

Si el titular de la experiencia no es el postor, consignar si dicha experiencia corresponde a la matriz en caso que el postor sea sucursal, o fue transmitida por reorganización societaria, debiendo acompañar la documentación sustentatoria correspondiente.

Si el postor acredita experiencia de otra persona jurídica como consecuencia de una reorganización societaria, debe presentar adicionalmente el **Anexo N° 9**.

Cuando en los contratos, órdenes de servicios o comprobantes de pago el monto facturado se encuentre expresado en moneda extranjera, debe indicarse el tipo de cambio venta publicado por la Superintendencia de Banca, Seguros y AFP correspondiente a la fecha de suscripción del contrato, de emisión de la orden de servicios o de cancelación del comprobante de pago, según corresponda.

Sin perjuicio de lo anterior, los postores deben llenar y presentar el **Anexo N° 8** referido a la Experiencia del Postor en la Especialidad

Importante

- ***Al calificar la experiencia del postor, se debe valorar de manera integral los documentos presentados por el postor para acreditar dicha experiencia. En tal sentido, aun cuando en los documentos presentados la denominación del objeto contractual no coincida literalmente con el previsto en las bases, se deberá validar la experiencia si las actividades que ejecutó el postor corresponden a la experiencia requerida.***
- ***En el caso de consorcios, solo se considera la experiencia de aquellos integrantes que se hayan comprometido, según la promesa de consorcio, a ejecutar el objeto materia de la convocatoria, conforme a la Directiva “Participación de Proveedores en Consorcio en las Contrataciones del Estado”.***

Importante

“Situación diferente se suscita ante el sello colocado por el cliente del postor [sea utilizando el término “cancelado” o “pagado”] supuesto en el cual sí se contaría con la declaración de un tercero que brinde certeza, ante la cual debiera reconocerse la validez de la experiencia”.

- *Si como resultado de una consulta u observación corresponde precisarse o ajustarse el requerimiento, se solicita la autorización del área usuaria y se pone de conocimiento de tal hecho a la dependencia que aprobó el expediente de contratación, de conformidad con el numeral 72.3 del artículo 72 del Reglamento.*
- *El cumplimiento de los Términos de Referencia se realiza mediante la presentación de una declaración jurada. De ser el caso, adicionalmente la Entidad puede solicitar documentación que acredite el cumplimiento del algún componente de estos. Para dicho efecto, consignará de manera detallada los documentos que deben presentar los postores en el literal e) del numeral 2.2.1.1 de esta sección de las bases.*
- *Los requisitos de calificación determinan si los postores cuentan con las capacidades necesarias para ejecutar el contrato, lo que debe ser acreditado documentalmente, y no mediante declaración jurada.*

**CAPÍTULO IV
FACTORES DE EVALUACIÓN**

La evaluación se realiza sobre la base de cien (100) puntos.

Para determinar la oferta con el mejor puntaje y el orden de prelación de las ofertas, se considera lo siguiente:

FACTOR DE EVALUACIÓN	PUNTAJE / METODOLOGÍA PARA SU ASIGNACIÓN
A. PRECIO	
<p><u>Evaluación:</u></p> <p>Se evaluará considerando el precio ofertado por el postor.</p> <p><u>Acreditación:</u></p> <p>Se acreditará mediante el documento que contiene el precio de la oferta (Anexo N° 6).</p>	<p>La evaluación consistirá en otorgar el máximo puntaje a la oferta de precio más bajo y otorgar a las demás ofertas puntajes inversamente proporcionales a sus respectivos precios, según la siguiente fórmula:</p> $P_i = \frac{O_m \times PMP}{O_i}$ <p>i= Oferta P_i= Puntaje de la oferta a evaluar O_i=Precio i O_m= Precio de la oferta más baja PMP=Puntaje máximo del precio</p> <p style="text-align: right;">100 puntos</p>

CAPÍTULO V
PROFORMA DEL CONTRATO**Importante**

Dependiendo del objeto del contrato, de resultar indispensable, puede incluirse cláusulas adicionales o la adecuación de las propuestas en el presente documento, las que en ningún caso pueden contemplar disposiciones contrarias a la normativa vigente ni a lo señalado en este capítulo.

Conste por el presente documento, la contratación del servicio de **SERVICIO DE DEMOLICION Y ELIMINACION DE DESMONTE PARA EL PROYECTO "REPARACION DE ESPACIO DEPORTIVO ABIERTO, ESPACIO DE RECREACION PASIVA, INST. EXTERIORES DEL SERVICIO BASICO Y SERVICIO HIGIENICOS Y/O VESTIDORES; ADEMAS DE OTROS ACTIVOS EN EL (LA) I.E. SEÑOR DE LOS MIAGROS - MOQUEGUA, MARISCAL NIETO MOQUEGUA"** CUI: 2539348, que celebra de una parte [CONSIGNAR EL NOMBRE DE LA ENTIDAD], en adelante LA ENTIDAD, con RUC N° [...], con domicilio legal en [...], representada por [...], identificado con DNI N° [...], y de otra parte [...], con RUC N° [...], con domicilio legal en [...], inscrita en la Ficha N° [...] Asiento N° [...] del Registro de Personas Jurídicas de la ciudad de [...], debidamente representado por su Representante Legal, [...], con DNI N° [...], según poder inscrito en la Ficha N° [...], Asiento N° [...] del Registro de Personas Jurídicas de la ciudad de [...], a quien en adelante se le denominará EL CONTRATISTA en los términos y condiciones siguientes:

CLÁUSULA PRIMERA: ANTECEDENTES

Con fecha [...], el órgano encargado de las contrataciones o el comité de selección, según corresponda, adjudicó la buena pro de la **ADJUDICACIÓN SIMPLIFICADA N° [CONSIGNAR NOMENCLATURA DEL PROCEDIMIENTO DE SELECCIÓN]** para la contratación de **SERVICIO DE DEMOLICION Y ELIMINACION DE DESMONTE PARA EL PROYECTO "REPARACION DE ESPACIO DEPORTIVO ABIERTO, ESPACIO DE RECREACION PASIVA, INST. EXTERIORES DEL SERVICIO BASICO Y SERVICIO HIGIENICOS Y/O VESTIDORES; ADEMAS DE OTROS ACTIVOS EN EL (LA) I.E. SEÑOR DE LOS MIAGROS - MOQUEGUA, MARISCAL NIETO MOQUEGUA"** CUI: 2539348, a [INDICAR NOMBRE DEL GANADOR DE LA BUENA PRO], cuyos detalles e importe constan en los documentos integrantes del presente contrato.

CLÁUSULA SEGUNDA: OBJETO

El presente contrato tiene por objeto **SERVICIO DE DEMOLICION Y ELIMINACION DE DESMONTE PARA EL PROYECTO "REPARACION DE ESPACIO DEPORTIVO ABIERTO, ESPACIO DE RECREACION PASIVA, INST. EXTERIORES DEL SERVICIO BASICO Y SERVICIO HIGIENICOS Y/O VESTIDORES; ADEMAS DE OTROS ACTIVOS EN EL (LA) I.E. SEÑOR DE LOS MIAGROS - MOQUEGUA, MARISCAL NIETO MOQUEGUA"** CUI: 2539348.

CLÁUSULA TERCERA: MONTO CONTRACTUAL

El monto total del presente contrato asciende a [CONSIGNAR MONEDA Y MONTO], que incluye todos los impuestos de Ley.

Este monto comprende el costo del servicio, todos los tributos, seguros, transporte, inspecciones, pruebas y, de ser el caso, los costos laborales conforme a la legislación vigente, así como cualquier otro concepto que pueda tener incidencia sobre la ejecución del servicio materia del presente contrato.

CLÁUSULA CUARTA: DEL PAGO¹⁶

LA ENTIDAD se obliga a pagar la contraprestación a EL CONTRATISTA en [INDICAR MONEDA], en [INDICAR SI SE TRATA DE PAGO ÚNICO, PAGOS PARCIALES O PAGOS PERIÓDICOS], luego de la recepción formal y completa de la documentación correspondiente, según lo establecido

¹⁶ En cada caso concreto, dependiendo de la naturaleza del contrato, podrá adicionarse la información que resulte pertinente a efectos de generar el pago.

en el artículo 171 del Reglamento de la Ley de Contrataciones del Estado.

Para tal efecto, el responsable de otorgar la conformidad de la prestación deberá hacerlo en un plazo que no excederá de los siete (7) días de producida la recepción, salvo que se requiera efectuar pruebas que permitan verificar el cumplimiento de la obligación, en cuyo caso la conformidad se emite en un plazo máximo de quince (15) días, bajo responsabilidad de dicho funcionario.

LA ENTIDAD debe efectuar el pago dentro de los diez (10) días calendario siguientes de otorgada la conformidad de los servicios, siempre que se verifiquen las condiciones establecidas en el contrato para ello, bajo responsabilidad del funcionario competente.

En caso de retraso en el pago por parte de LA ENTIDAD, salvo que se deba a caso fortuito o fuerza mayor, EL CONTRATISTA tendrá derecho al pago de intereses legales conforme a lo establecido en el artículo 39 de la Ley de Contrataciones del Estado y en el artículo 171 de su Reglamento, los que se computan desde la oportunidad en que el pago debió efectuarse.

CLÁUSULA QUINTA: DEL PLAZO DE LA EJECUCIÓN DE LA PRESTACIÓN

El plazo de ejecución del presente contrato es de [.....], el mismo que se computa desde [CONSIGNAR SI ES DEL DÍA SIGUIENTE DEL PERFECCIONAMIENTO DEL CONTRATO, DESDE LA FECHA QUE SE ESTABLEZCA EN EL CONTRATO O DESDE LA FECHA EN QUE SE CUMPLAN LAS CONDICIONES PREVISTAS EN EL CONTRATO PARA EL INICIO DE LA EJECUCIÓN, DEBIENDO INDICAR LAS MISMAS EN ESTE ULTIMO CASO].

CLÁUSULA SEXTA: PARTES INTEGRANTES DEL CONTRATO

El presente contrato está conformado por las bases integradas, la oferta ganadora, así como los documentos derivados del procedimiento de selección que establezcan obligaciones para las partes.

CLÁUSULA SÉTIMA: GARANTÍAS

EL CONTRATISTA entregó al perfeccionamiento del contrato la respectiva garantía incondicional, solidaria, irrevocable, y de realización automática en el país al solo requerimiento, a favor de LA ENTIDAD, por los conceptos, montos y vigencias siguientes:

- De fiel cumplimiento del contrato: [CONSIGNAR EL MONTO], a través de la [INDICAR EL TIPO DE GARANTÍA PRESENTADA] N° [INDICAR NÚMERO DEL DOCUMENTO] emitida por [SEÑALAR EMPRESA QUE LA EMITE]. Monto que es equivalente al diez por ciento (10%) del monto del contrato original, la misma que debe mantenerse vigente hasta la conformidad de la recepción de la prestación.

Importante

Al amparo de lo dispuesto en el numeral 149.4 del artículo 149 del Reglamento de la Ley de Contrataciones del Estado, en el caso de contratos periódicos de prestación de servicios en general, si el postor ganador de la buena pro solicita la retención del diez por ciento (10%) del monto del contrato original como garantía de fiel cumplimiento de contrato, debe consignarse lo siguiente:

“De fiel cumplimiento del contrato: [CONSIGNAR EL MONTO], a través de la retención que debe efectuar LA ENTIDAD, durante la primera mitad del número total de pagos a realizarse, de forma prorrateada, con cargo a ser devuelto a la finalización del mismo.”

En el caso que corresponda, consignar lo siguiente:

- Garantía fiel cumplimiento por prestaciones accesorias: [CONSIGNAR EL MONTO], a través de la [INDICAR EL TIPO DE GARANTÍA PRESENTADA] N° [INDICAR NÚMERO DEL DOCUMENTO] emitida por [SEÑALAR EMPRESA QUE LA EMITE], la misma que debe mantenerse vigente hasta el cumplimiento total de las obligaciones garantizadas.

Importante

Al amparo de lo dispuesto en el numeral 151.2 del artículo 151 del Reglamento de la Ley de Contrataciones del Estado, si el postor ganador de la buena pro solicita la retención del diez por ciento (10%) del monto del contrato de la prestación accesoria como garantía de fiel cumplimiento de prestaciones accesorias, debe consignarse lo siguiente:

“De fiel cumplimiento por prestaciones accesorias: [CONSIGNAR EL MONTO], a través de la retención que debe efectuar LA ENTIDAD, durante la primera mitad del número total de pagos a realizarse, de forma prorrateada, con cargo a ser devuelto a la finalización del mismo.”

Importante

De conformidad con el artículo 152 del Reglamento, no se constituirá garantía de fiel cumplimiento del contrato ni garantía de fiel cumplimiento por prestaciones accesorias, en contratos cuyos montos sean iguales o menores a doscientos mil Soles (S/ 200,000.00). Dicha excepción también aplica a los contratos derivados de procedimientos de selección por relación de ítems, cuando el monto del ítem adjudicado o la sumatoria de los montos de los ítems adjudicados no supere el monto señalado anteriormente.

CLÁUSULA OCTAVA: EJECUCIÓN DE GARANTÍAS POR FALTA DE RENOVACIÓN

LA ENTIDAD puede solicitar la ejecución de las garantías cuando EL CONTRATISTA no las hubiere renovado antes de la fecha de su vencimiento, conforme a lo dispuesto en el literal a) del numeral 155.1 del artículo 155 del Reglamento de la Ley de Contrataciones del Estado.

CLÁUSULA DÉCIMA: CONFORMIDAD DE LA PRESTACIÓN DEL SERVICIO

La conformidad de la prestación del servicio se regula por lo dispuesto en el artículo 168 del Reglamento de la Ley de Contrataciones del Estado. La conformidad será otorgada por [CONSIGNAR EL ÁREA O UNIDAD ORGÁNICA QUE OTORGARÁ LA CONFORMIDAD] en el plazo máximo de [CONSIGNAR SIETE (7) DÍAS O MÁXIMO QUINCE (15) DÍAS, EN CASO SE REQUIERA EFECTUAR PRUEBAS QUE PERMITAN VERIFICAR EL CUMPLIMIENTO DE LA OBLIGACIÓN] días de producida la recepción.

De existir observaciones, LA ENTIDAD las comunica al CONTRATISTA, indicando claramente el sentido de estas, otorgándole un plazo para subsanar no menor de dos (2) ni mayor de ocho (8) días. Dependiendo de la complejidad o sofisticación de las subsanaciones a realizar el plazo para subsanar no puede ser menor de cinco (5) ni mayor de quince (15) días. Si pese al plazo otorgado, EL CONTRATISTA no cumpliera a cabalidad con la subsanación, LA ENTIDAD puede otorgar al CONTRATISTA periodos adicionales para las correcciones pertinentes. En este supuesto corresponde aplicar la penalidad por mora desde el vencimiento del plazo para subsanar.

Este procedimiento no resulta aplicable cuando los servicios manifiestamente no cumplan con las características y condiciones ofrecidas, en cuyo caso LA ENTIDAD no otorga la conformidad, debiendo considerarse como no ejecutada la prestación, aplicándose la penalidad que corresponda por cada día de atraso.

CLÁUSULA UNDÉCIMA: DECLARACIÓN JURADA DEL CONTRATISTA

EL CONTRATISTA declara bajo juramento que se compromete a cumplir las obligaciones derivadas del presente contrato, bajo sanción de quedar inhabilitado para contratar con el Estado en caso de incumplimiento.

CLÁUSULA DUODÉCIMA: RESPONSABILIDAD POR VICIOS OCULTOS

La conformidad del servicio por parte de LA ENTIDAD no enerva su derecho a reclamar posteriormente por defectos o vicios ocultos, conforme a lo dispuesto por los artículos 40 de la Ley de Contrataciones del Estado y 173 de su Reglamento.

El plazo máximo de responsabilidad del contratista es de **UN (1) AÑO** contado a partir de la conformidad otorgada por LA ENTIDAD.

CLÁUSULA DÉCIMA TERCERA: PENALIDADES

Si EL CONTRATISTA incurre en retraso injustificado en la ejecución de las prestaciones objeto del

contrato, LA ENTIDAD le aplica automáticamente una penalidad por mora por cada día de atraso, de acuerdo a la siguiente fórmula:

$$\text{Penalidad Diaria} = \frac{0.10 \times \text{monto vigente}}{F \times \text{plazo vigente en días}}$$

Donde:

F = 0.25 para plazos mayores a sesenta (60) días o;

F = 0.40 para plazos menores o iguales a sesenta (60) días.

El retraso se justifica a través de la solicitud de ampliación de plazo debidamente aprobado. Adicionalmente, se considera justificado el retraso y en consecuencia no se aplica penalidad, cuando EL CONTRATISTA acredite, de modo objetivamente sustentado, que el mayor tiempo transcurrido no le resulta imputable. En este último caso la calificación del retraso como justificado por parte de LA ENTIDAD no da lugar al pago de gastos generales ni costos directos de ningún tipo, conforme el numeral 162.5 del artículo 162 del Reglamento de la Ley de Contrataciones del Estado.

Importante

De haberse previsto establecer penalidades distintas a la penalidad por mora, incluir dichas penalidades, los supuestos de aplicación de penalidad, la forma de cálculo de la penalidad para cada supuesto y el procedimiento mediante el cual se verifica el supuesto a penalizar, conforme el artículo 163 del Reglamento de la Ley de Contrataciones del Estado.

Estas penalidades se deducen de los pagos a cuenta o del pago final, según corresponda; o si fuera necesario, se cobra del monto resultante de la ejecución de la garantía de fiel cumplimiento.

Estos dos (2) tipos de penalidades pueden alcanzar cada una un monto máximo equivalente al diez por ciento (10%) del monto del contrato vigente, o de ser el caso, del ítem que debió ejecutarse.

Cuando se llegue a cubrir el monto máximo de la penalidad por mora o el monto máximo para otras penalidades, de ser el caso, LA ENTIDAD puede resolver el contrato por incumplimiento.

CLÁUSULA DÉCIMA CUARTA: RESOLUCIÓN DEL CONTRATO

Cualquiera de las partes puede resolver el contrato, de conformidad con el numeral 32.3 del artículo 32 y artículo 36 de la Ley de Contrataciones del Estado, y el artículo 164 de su Reglamento. De darse el caso, LA ENTIDAD procederá de acuerdo a lo establecido en el artículo 165 del Reglamento de la Ley de Contrataciones del Estado.

CLÁUSULA DÉCIMA QUINTA: RESPONSABILIDAD DE LAS PARTES

Cuando se resuelva el contrato por causas imputables a algunas de las partes, se debe resarcir los daños y perjuicios ocasionados, a través de la indemnización correspondiente. Ello no obsta la aplicación de las sanciones administrativas, penales y pecuniarias a que dicho incumplimiento diere lugar, en el caso que éstas correspondan.

Lo señalado precedentemente no exime a ninguna de las partes del cumplimiento de las demás obligaciones previstas en el presente contrato.

CLÁUSULA DÉCIMA SEXTA: ANTICORRUPCIÓN

EL CONTRATISTA declara y garantiza no haber, directa o indirectamente, o tratándose de una persona jurídica a través de sus socios, integrantes de los órganos de administración, apoderados, representantes legales, funcionarios, asesores o personas vinculadas a las que se refiere el artículo 7 del Reglamento de la Ley de Contrataciones del Estado, ofrecido, negociado o efectuado, cualquier pago o, en general, cualquier beneficio o incentivo ilegal en relación al contrato.

Asimismo, el CONTRATISTA se obliga a conducirse en todo momento, durante la ejecución del contrato, con honestidad, probidad, veracidad e integridad y de no cometer actos ilegales o de corrupción, directa o indirectamente o a través de sus socios, accionistas, participacionistas, integrantes de los órganos de administración, apoderados, representantes legales, funcionarios,

asesores y personas vinculadas a las que se refiere el artículo 7 del Reglamento de la Ley de Contrataciones del Estado.

Además, EL CONTRATISTA se compromete a i) comunicar a las autoridades competentes, de manera directa y oportuna, cualquier acto o conducta ilícita o corrupta de la que tuviera conocimiento; y ii) adoptar medidas técnicas, organizativas y/o de personal apropiadas para evitar los referidos actos o prácticas.

Finalmente, EL CONTRATISTA se compromete a no colocar a los funcionarios públicos con los que deba interactuar, en situaciones reñidas con la ética. En tal sentido, reconoce y acepta la prohibición de ofrecerles a éstos cualquier tipo de obsequio, donación, beneficio y/o gratificación, ya sea de bienes o servicios, cualquiera sea la finalidad con la que se lo haga.

CLÁUSULA DÉCIMA SÉTIMA: MARCO LEGAL DEL CONTRATO

Sólo en lo no previsto en este contrato, en la Ley de Contrataciones del Estado y su Reglamento, en las directivas que emita el OSCE y demás normativa especial que resulte aplicable, serán de aplicación supletoria las disposiciones pertinentes del Código Civil vigente, cuando corresponda, y demás normas de derecho privado.

CLÁUSULA DÉCIMA OCTAVA: SOLUCIÓN DE CONTROVERSIAS¹⁷

Las controversias que surjan entre las partes durante la ejecución del contrato se resuelven mediante conciliación o arbitraje, según el acuerdo de las partes.

Cualquiera de las partes tiene derecho a iniciar el arbitraje a fin de resolver dichas controversias dentro del plazo de caducidad previsto en la Ley de Contrataciones del Estado y su Reglamento.

Facultativamente, cualquiera de las partes tiene el derecho a solicitar una conciliación dentro del plazo de caducidad correspondiente, según lo señalado en el artículo 224 del Reglamento de la Ley de Contrataciones del Estado, sin perjuicio de recurrir al arbitraje, en caso no se llegue a un acuerdo entre ambas partes o se llegue a un acuerdo parcial. Las controversias sobre nulidad del contrato solo pueden ser sometidas a arbitraje.

El Laudo arbitral emitido es inapelable, definitivo y obligatorio para las partes desde el momento de su notificación, según lo previsto en el numeral 45.21 del artículo 45 de la Ley de Contrataciones del Estado.

CLÁUSULA DÉCIMA NOVENA: FACULTAD DE ELEVAR A ESCRITURA PÚBLICA

Cualquiera de las partes puede elevar el presente contrato a Escritura Pública corriendo con todos los gastos que demande esta formalidad.

CLÁUSULA VIGÉSIMA: DOMICILIO PARA EFECTOS DE LA EJECUCIÓN CONTRACTUAL

Las partes declaran el siguiente domicilio para efecto de las notificaciones que se realicen durante la ejecución del presente contrato:

DOMICILIO DE LA ENTIDAD: [.....]

DOMICILIO DEL CONTRATISTA: [CONSIGNAR EL DOMICILIO SEÑALADO POR EL POSTOR GANADOR DE LA BUENA PRO AL PRESENTAR LOS REQUISITOS PARA EL PERFECCIONAMIENTO DEL CONTRATO]

La variación del domicilio aquí declarado de alguna de las partes debe ser comunicada a la otra parte, formalmente y por escrito, con una anticipación no menor de quince (15) días calendario.

De acuerdo con las bases integradas, la oferta y las disposiciones del presente contrato, las partes lo firman por duplicado en señal de conformidad en la ciudad de [.....] al [CONSIGNAR FECHA].

¹⁷ De acuerdo con el numeral 225.3 del artículo 225 del Reglamento, las partes pueden recurrir al arbitraje ad hoc cuando las controversias deriven de procedimientos de selección cuyo valor estimado sea menor o igual a cinco millones con 00/100 soles (S/ 5 000 000,00).

“LA ENTIDAD”

“EL CONTRATISTA”

Importante

Este documento puede firmarse digitalmente si ambas partes cuentan con firma digital, según la Ley N° 27269, Ley de Firmas y Certificados Digitales¹⁸.

¹⁸ Para mayor información sobre la normativa de firmas y certificados digitales ingresar a:
<https://www.indecopi.gob.pe/web/firmas-digitales/firmar-y-certificados-digitales>

ANEXOS

ANEXO N° 1

DECLARACIÓN JURADA DE DATOS DEL POSTOR

Señores

COMITÉ DE SELECCIÓN**ADJUDICACIÓN SIMPLIFICADA N° 012-2023-GRM-1**

Presente.-

El que se suscribe, [.....], postor y/o Representante Legal de [CONSIGNAR EN CASO DE SER PERSONA JURÍDICA], identificado con [CONSIGNAR TIPO DE DOCUMENTO DE IDENTIDAD] N° [CONSIGNAR NÚMERO DE DOCUMENTO DE IDENTIDAD], con poder inscrito en la localidad de [CONSIGNAR EN CASO DE SER PERSONA JURÍDICA] en la Ficha N° [CONSIGNAR EN CASO DE SER PERSONA JURÍDICA] Asiento N° [CONSIGNAR EN CASO DE SER PERSONA JURÍDICA], **DECLARO BAJO JURAMENTO** que la siguiente información se sujeta a la verdad:

Nombre, Denominación o Razón Social :			
Domicilio Legal :			
RUC :	Teléfono(s) :		
MYPE ¹⁹		Sí	No
Correo electrónico :			

Autorización de notificación por correo electrónico:

Autorizo que se notifiquen al correo electrónico indicado las siguientes actuaciones:

1. Solicitud de la descripción a detalle de todos los elementos constitutivos de la oferta.
2. Solicitud de reducción de la oferta económica.
3. Solicitud de subsanación de los requisitos para perfeccionar el contrato.
4. Solicitud para presentar los documentos para perfeccionar el contrato, según orden de prelación, de conformidad con lo previsto en el artículo 141 del Reglamento.
5. Respuesta a la solicitud de acceso al expediente de contratación.
6. Notificación de la orden de servicios²⁰

Asimismo, me comprometo a remitir la confirmación de recepción, en el plazo máximo de dos (2) días hábiles de recibida la comunicación.

[CONSIGNAR CIUDAD Y FECHA]

.....
Firma, Nombres y Apellidos del postor o Representante legal, según corresponda

Importante

La notificación dirigida a la dirección de correo electrónico consignada se entenderá válidamente efectuada cuando la Entidad reciba acuse de recepción.

¹⁹ Esta información será verificada por la Entidad en la página web del Ministerio de Trabajo y Promoción del Empleo en la sección consulta de empresas acreditadas en el REMYPE en el link <http://www2.trabajo.gob.pe/servicios-en-linea-2-2/> y se tendrá en consideración, en caso el postor ganador de la buena pro solicite la retención del diez por ciento (10%) del monto del contrato, en calidad de garantía de fiel cumplimiento, en los contratos periódicos de prestación de servicios, según lo señalado en el numeral 149.4 del artículo 149 y numeral 151.2 del artículo 151 del Reglamento. Asimismo, dicha información se tendrá en cuenta en caso de empate, conforme a lo previsto en el artículo 91 del Reglamento.

²⁰ Cuando el monto del valor estimado del procedimiento o del ítem no supere los doscientos mil Soles (S/ 200,000.00), en caso se haya optado por perfeccionar el contrato con una orden de servicios.

Importante**Cuando se trate de consorcios, la declaración jurada es la siguiente:****ANEXO N° 1****DECLARACIÓN JURADA DE DATOS DEL POSTOR**

Señores

COMITÉ DE SELECCIÓN**ADJUDICACIÓN SIMPLIFICADA N° 012-2023-GRM-1**

Presente.-

El que se suscribe, [...], representante común del consorcio [CONSIGNAR EL NOMBRE DEL CONSORCIO], identificado con [CONSIGNAR TIPO DE DOCUMENTO DE IDENTIDAD] N° [CONSIGNAR NÚMERO DE DOCUMENTO DE IDENTIDAD], **DECLARO BAJO JURAMENTO** que la siguiente información se sujeta a la verdad:

Datos del consorciado 1				
Nombre, Denominación o Razón Social :				
Domicilio Legal :				
RUC :	Teléfono(s) :			
MYPE ²¹		Sí	No	
Correo electrónico :				

Datos del consorciado 2				
Nombre, Denominación o Razón Social :				
Domicilio Legal :				
RUC :	Teléfono(s) :			
MYPE ²²		Sí	No	
Correo electrónico :				

Datos del consorciado ...				
Nombre, Denominación o Razón Social :				
Domicilio Legal :				
RUC :	Teléfono(s) :			
MYPE ²³		Sí	No	
Correo electrónico :				

Autorización de notificación por correo electrónico:

Correo electrónico del consorcio:

Autorizo que se notifiquen al correo electrónico indicado las siguientes actuaciones:

1. Solicitud de la descripción a detalle de todos los elementos constitutivos de la oferta.

²¹ En los contratos periódicos de prestación de servicios, esta información será verificada por la Entidad en la página web del Ministerio de Trabajo y Promoción del Empleo en la sección consulta de empresas acreditadas en el REMYPE en el link <http://www2.trabajo.gob.pe/servicios-en-linea-2-2/> y se tendrá en consideración, en caso el consorcio ganador de la buena pro solicite la retención del diez por ciento (10%) del monto del contrato, en calidad de garantía de fiel cumplimiento, según lo señalado en el numeral 149.4 del artículo 149 y numeral 151.2 del artículo 151 del Reglamento. Asimismo, dicha información se tendrá en cuenta en caso de empate, conforme a lo previsto en el artículo 91 del Reglamento. Para dichos efectos, todos los integrantes del consorcio deben acreditar la condición de micro o pequeña empresa.

²² Ibidem.

²³ Ibidem.

2. Solicitud de reducción de la oferta económica.
3. Solicitud de subsanación de los requisitos para perfeccionar el contrato.
4. Solicitud para presentar los documentos para perfeccionar el contrato, según orden de prelación, de conformidad con lo previsto en el artículo 141 del Reglamento.
5. Respuesta a la solicitud de acceso al expediente de contratación.
6. Notificación de la orden de servicios²⁴

Asimismo, me comprometo a remitir la confirmación de recepción, en el plazo máximo de dos (2) días hábiles de recibida la comunicación.

[CONSIGNAR CIUDAD Y FECHA]

.....
**Firma, Nombres y Apellidos del representante
común del consorcio**

Importante

La notificación dirigida a la dirección de correo electrónico consignada se entenderá válidamente efectuada cuando la Entidad reciba acuse de recepción.

²⁴ Cuando el monto del valor estimado del procedimiento o del ítem no supere los doscientos mil Soles (S/ 200,000.00), en caso se haya optado por perfeccionar el contrato con una orden de servicios.

ANEXO N° 2

DECLARACIÓN JURADA (ART. 52 DEL REGLAMENTO DE LA LEY DE CONTRATACIONES DEL ESTADO)

Señores
COMITÉ DE SELECCIÓN
ADJUDICACIÓN SIMPLIFICADA N° 012-2023-GRM-1
Presente.-

Mediante el presente el suscrito, postor y/o Representante Legal de [CONSIGNAR EN CASO DE SER PERSONA JURÍDICA], declaro bajo juramento:

- i. No haber incurrido y me obligo a no incurrir en actos de corrupción, así como a respetar el principio de integridad.
- ii. No tener impedimento para postular en el procedimiento de selección ni para contratar con el Estado, conforme al artículo 11 de la Ley de Contrataciones del Estado.
- iii. Conocer las sanciones contenidas en la Ley de Contrataciones del Estado y su Reglamento, así como las disposiciones aplicables de la Ley N° 27444, Ley del Procedimiento Administrativo General.
- iv. Participar en el presente proceso de contratación en forma independiente sin mediar consulta, comunicación, acuerdo, arreglo o convenio con ningún proveedor; y, conocer las disposiciones del Decreto Legislativo N° 1034, Decreto Legislativo que aprueba la Ley de Represión de Conductas Anticompetitivas.
- v. Conocer, aceptar y someterme a las bases, condiciones y reglas del procedimiento de selección.
- vi. Ser responsable de la veracidad de los documentos e información que presento en el presente procedimiento de selección.
- vii. Comprometerme a mantener la oferta presentada durante el procedimiento de selección y a perfeccionar el contrato, en caso de resultar favorecido con la buena pro.

[CONSIGNAR CIUDAD Y FECHA]

.....
**Firma, Nombres y Apellidos del postor o
Representante legal, según corresponda**

Importante

En el caso de consorcios, cada integrante debe presentar esta declaración jurada, salvo que sea presentada por el representante común del consorcio.

ANEXO N° 3

DECLARACIÓN JURADA DE CUMPLIMIENTO DE LOS TÉRMINOS DE REFERENCIA

Señores
COMITÉ DE SELECCIÓN
ADJUDICACIÓN SIMPLIFICADA N° 012-2023-GRM-1
Presente.-

Es grato dirigirme a usted, para hacer de su conocimiento que luego de haber examinado las bases y demás documentos del procedimiento de la referencia y, conociendo todos los alcances y las condiciones detalladas en dichos documentos, el postor que suscribe ofrece el servicio de [CONSIGNAR EL OBJETO DE LA CONVOCATORIA], de conformidad con los Términos de Referencia que se indican en el numeral 3.1 del Capítulo III de la sección específica de las bases y los documentos del procedimiento.

[CONSIGNAR CIUDAD Y FECHA]

.....
Firma, Nombres y Apellidos del postor o
Representante legal o común, según corresponda

Importante

Adicionalmente, puede requerirse la presentación de documentación que acredite el cumplimiento de los términos de referencia, conforme a lo indicado en el acápite relacionado al contenido de las ofertas de la presente sección de las bases.

ANEXO N° 4

DECLARACIÓN JURADA DE PLAZO DE PRESTACIÓN DEL SERVICIO

Señores
COMITÉ DE SELECCIÓN
ADJUDICACIÓN SIMPLIFICADA N° 012-2023-GRM-1
Presente.-

Mediante el presente, con pleno conocimiento de las condiciones que se exigen en las bases del procedimiento de la referencia, me comprometo a prestar el servicio objeto del presente procedimiento de selección en el plazo de [CONSIGNAR EL PLAZO OFERTADO].

[CONSIGNAR CIUDAD Y FECHA]

.....
Firma, Nombres y Apellidos del postor o
Representante legal o común, según corresponda

ANEXO N° 5

PROMESA DE CONSORCIO

(Sólo para el caso en que un consorcio se presente como postor)

Señores

COMITÉ DE SELECCIÓN

ADJUDICACIÓN SIMPLIFICADA N° 012-2023-GRM-1

Presente.-

Los suscritos declaramos expresamente que hemos convenido en forma irrevocable, durante el lapso que dure el procedimiento de selección, para presentar una oferta conjunta a la **ADJUDICACIÓN SIMPLIFICADA N° 012-2023-GRM-1**

Asimismo, en caso de obtener la buena pro, nos comprometemos a formalizar el contrato de consorcio, de conformidad con lo establecido por el artículo 140 del Reglamento de la Ley de Contrataciones del Estado, bajo las siguientes condiciones:

a) Integrantes del consorcio

1. [NOMBRE, DENOMINACIÓN O RAZÓN SOCIAL DEL CONSORCIADO 1].
2. [NOMBRE, DENOMINACIÓN O RAZÓN SOCIAL DEL CONSORCIADO 2].

b) Designamos a [CONSIGNAR NOMBRES Y APELLIDOS DEL REPRESENTANTE COMÚN], identificado con [CONSIGNAR TIPO DE DOCUMENTO DE IDENTIDAD] N° [CONSIGNAR NÚMERO DE DOCUMENTO DE IDENTIDAD], como representante común del consorcio para efectos de participar en todos los actos referidos al procedimiento de selección, suscripción y ejecución del contrato correspondiente con [CONSIGNAR NOMBRE DE LA ENTIDAD].

Asimismo, declaramos que el representante común del consorcio no se encuentra impedido, inhabilitado ni suspendido para contratar con el Estado.

c) Fijamos nuestro domicilio legal común en [.....].

d) Las obligaciones que corresponden a cada uno de los integrantes del consorcio son las siguientes:

1. OBLIGACIONES DE [NOMBRE, DENOMINACIÓN O RAZÓN SOCIAL DEL CONSORCIADO 1] [%]²⁵

[DESCRIBIR LAS OBLIGACIONES DEL CONSORCIADO 1]

2. OBLIGACIONES DE [NOMBRE, DENOMINACIÓN O RAZÓN SOCIAL DEL CONSORCIADO 2] [%]²⁶

[DESCRIBIR LAS OBLIGACIONES DEL CONSORCIADO 2]

TOTAL OBLIGACIONES 100%²⁷

[CONSIGNAR CIUDAD Y FECHA]

²⁵ Consignar únicamente el porcentaje total de las obligaciones, el cual debe ser expresado en número entero, sin decimales.

²⁶ Consignar únicamente el porcentaje total de las obligaciones, el cual debe ser expresado en número entero, sin decimales.

²⁷ Este porcentaje corresponde a la sumatoria de los porcentajes de las obligaciones de cada uno de los integrantes del consorcio.

.....
Consortiado 1
Nombres, apellidos y firma del Consortiado 1
o de su Representante Legal
Tipo y N° de Documento de Identidad

.....
Consortiado 2
Nombres, apellidos y firma del Consortiado 2
o de su Representante Legal
Tipo y N° de Documento de Identidad

Importante

De conformidad con el artículo 52 del Reglamento, las firmas de los integrantes del consorcio deben ser legalizadas.

Importante para la Entidad

En caso de la prestación de servicios bajo el sistema a precios unitarios incluir el siguiente anexo:

Esta nota deberá ser eliminada una vez culminada la elaboración de las bases

ANEXO N° 6**PRECIO DE LA OFERTA**

Señores

COMITÉ DE SELECCIÓN

ADJUDICACIÓN SIMPLIFICADA N° 012-2023-GRM-1

Presente.-

Es grato dirigirme a usted, para hacer de su conocimiento que, de acuerdo con las bases, mi oferta es la siguiente:

CONCEPTO	CANTIDAD	PRECIO UNITARIO	PRECIO TOTAL
TOTAL			

El precio de la oferta [CONSIGNAR LA MONEDA DE LA CONVOCATORIA] incluye todos los tributos, seguros, transporte, inspecciones, pruebas y, de ser el caso, los costos laborales conforme a la legislación vigente, así como cualquier otro concepto que pueda tener incidencia sobre el costo del servicio a contratar; excepto la de aquellos postores que gocen de alguna exoneración legal, no incluirán en el precio de su oferta los tributos respectivos.

[CONSIGNAR CIUDAD Y FECHA]

.....
**Firma, Nombres y Apellidos del postor o
Representante legal o común, según corresponda**

Importante

- En caso que el postor reduzca su oferta, según lo previsto en el artículo 68 del Reglamento, debe presentar nuevamente este Anexo.*
- El postor que goce de alguna exoneración legal, debe indicar que su oferta no incluye el tributo materia de la exoneración, debiendo incluir el siguiente texto:
“Mi oferta no incluye [CONSIGNAR EL TRIBUTO MATERIA DE LA EXONERACIÓN]”.*

Importante para la Entidad

- En caso de procedimientos según relación de ítems, consignar lo siguiente:
“El postor puede presentar el precio de su oferta en un solo documento o documentos independientes, en los ítems que se presente”.*
- En caso de contrataciones que conllevan la ejecución de prestaciones accesorias, consignar lo siguiente:
“El postor debe detallar en el precio de su oferta, el monto correspondiente a la prestación principal y las prestaciones accesorias”.*

Incluir o eliminar, según corresponda

ANEXO N° 8

EXPERIENCIA DEL POSTOR EN LA ESPECIALIDAD

Señores

COMITÉ DE SELECCIÓN**ADJUDICACIÓN SIMPLIFICADA N° 012-2023-GRM-1**Presente.-

Mediante el presente, el suscrito detalla la siguiente EXPERIENCIA EN LA ESPECIALIDAD:

N°	CLIENTE	OBJETO DEL CONTRATO	N° CONTRATO / O/S / COMPROBANTE DE PAGO	FECHA DEL CONTRATO O CP ²⁸	FECHA DE LA CONFORMIDAD DE SER EL CASO ²⁹	EXPERIENCIA PROVENIENTE ³⁰ DE:	MONEDA	IMPORTE ³¹	TIPO DE CAMBIO VENTA ³²	MONTO FACTURADO ACUMULADO ³³
1										
2										
3										
4										

²⁸ Se refiere a la fecha de suscripción del contrato, de la emisión de la Orden de Servicios o de cancelación del comprobante de pago, según corresponda.

²⁹ Únicamente, cuando la fecha del perfeccionamiento del contrato, sea previa a los ocho (8) años anteriores a la fecha de presentación de ofertas, caso en el cual el postor debe acreditar que la conformidad se emitió dentro de dicho periodo.

³⁰ Si el titular de la experiencia no es el postor, consignar si dicha experiencia corresponde a la matriz en caso que el postor sea sucursal, o fue transmitida por reorganización societaria, debiendo acompañar la documentación sustentatoria correspondiente. Al respecto, según la Opinión N° 216-2017/DTN "Considerando que la sociedad matriz y la sucursal constituyen la misma persona jurídica, la sucursal puede acreditar como suya la experiencia de su matriz". Del mismo modo, según lo previsto en la Opinión N° 010-2013/DTN, "... en una operación de reorganización societaria que comprende tanto una fusión como una escisión, la sociedad resultante podrá acreditar como suya la experiencia de la sociedad incorporada o absorbida, que se extingue producto de la fusión; asimismo, si en virtud de la escisión se transfiere un bloque patrimonial consistente en una línea de negocio completa, la sociedad resultante podrá acreditar como suya la experiencia de la sociedad escindida, correspondiente a la línea de negocio transmitida. De esta manera, la sociedad resultante podrá emplear la experiencia transmitida, como consecuencia de la reorganización societaria antes descrita, en los futuros procesos de selección en los que participe".

³¹ Se refiere al monto del contrato ejecutado incluido adicionales y reducciones, de ser el caso.

³² El tipo de cambio venta debe corresponder al publicado por la SBS correspondiente a la fecha de suscripción del contrato, de la emisión de la Orden de Servicios o de cancelación del comprobante de pago, según corresponda.

³³ Consignar en la moneda establecida en las bases.

[CONSIGNAR NOMBRE DE LA ENTIDAD]

[CONSIGNAR NOMENCLATURA DEL PROCEDIMIENTO]

Nº	CLIENTE	OBJETO DEL CONTRATO	Nº CONTRATO / O/S / COMPROBANTE DE PAGO	FECHA DEL CONTRATO O CP ²⁸	FECHA DE LA CONFORMIDAD DE SER EL CASO ²⁹	EXPERIENCIA PROVENIENTE ³⁰ DE:	MONEDA	IMPORTE ³¹	TIPO DE CAMBIO VENTA ³²	MONTO FACTURADO ACUMULADO ³³
5										
6										
7										
8										
9										
10										
	...									
20										
TOTAL										

[CONSIGNAR CIUDAD Y FECHA]

.....
Firma, Nombres y Apellidos del postor o
Representante legal o común, según corresponda

[CONSIGNAR NOMBRE DE LA ENTIDAD]

[CONSIGNAR NOMENCLATURA DEL PROCEDIMIENTO]

ANEXO N° 9

DECLARACIÓN JURADA (NUMERAL 49.4 DEL ARTÍCULO 49 DEL REGLAMENTO)

Señores

COMITÉ DE SELECCIÓN

ADJUDICACIÓN SIMPLIFICADA N° 012-2023-GRM-1

Presente.-

Mediante el presente el suscrito, postor y/o Representante Legal de [CONSIGNAR EN CASO DE SER PERSONA JURÍDICA], declaro que la experiencia que acredito de la empresa [CONSIGNAR LA DENOMINACIÓN DE LA PERSONA JURÍDICA] como consecuencia de una reorganización societaria, no se encuentra en el supuesto establecido en el numeral 49.4 del artículo 49 del Reglamento.

[CONSIGNAR CIUDAD Y FECHA]

.....
**Firma, Nombres y Apellidos del postor o
Representante legal, según corresponda**

Importante

A efectos de cautelar la veracidad de esta declaración, el postor puede verificar la información de la Relación de Proveedores Sancionados por el Tribunal de Contrataciones del Estado con Sanción Vigente en <http://portal.osce.gob.pe/rnp/content/relación-de-proveedores-sancionados>.

También le asiste dicha facultad al órgano encargado de las contrataciones o al órgano de la Entidad al que se le haya asignado la función de verificación de la oferta presentada por el postor ganador de la buena pro.

Importante para la Entidad

En el caso de contratación de servicios en general que se presten fuera de la provincia de Lima y Callao cuyo valor estimado no supere los doscientos mil Soles (S/ 200,000.00) o el procedimiento de selección según relación de ítem no supere dicho monto, se debe considerar el siguiente anexo:

Esta nota deberá ser eliminada una vez culminada la elaboración de las bases.

ANEXO N° 10

**SOLICITUD DE BONIFICACIÓN DEL DIEZ POR CIENTO (10%) POR SERVICIOS PRESTADOS FUERA DE LA PROVINCIA DE LIMA Y CALLAO
(DE SER EL CASO, SOLO PRESENTAR ESTA SOLICITUD EN EL ÍTEM [CONSIGNAR EL N° DEL ÍTEM O ÍTEMS CUYO VALOR ESTIMADO NO SUPERA LOS DOSCIENTOS MIL SOLES (S/ 200,000.00)])**

Señores
COMITÉ DE SELECCIÓN
ADJUDICACIÓN SIMPLIFICADA N° 012-2023-GRM-1
Presente.-

Mediante el presente el suscrito, postor y/o Representante Legal de [CONSIGNAR EN CASO DE SER PERSONA JURÍDICA], solicito la asignación de la bonificación del diez por ciento (10%) sobre el puntaje total en [CONSIGNAR EL ÍTEM O ÍTEMS, SEGÚN CORRESPONDA, EN LOS QUE SE SOLICITA LA BONIFICACIÓN] debido a que el domicilio de mi representada se encuentra ubicado en la provincia o provincia colindante donde se ejecuta la prestación.

[CONSIGNAR CIUDAD Y FECHA]

.....
Firma, Nombres y Apellidos del postor o Representante legal, según corresponda

Importante

- *Para asignar la bonificación, el órgano encargado de las contrataciones o comité de selección, según corresponda, verifica el domicilio consignado por el postor en el Registro Nacional de Proveedores (RNP).*
- *Para que el postor pueda acceder a la bonificación, debe cumplir con las condiciones establecidas en el literal f) del artículo 50 del Reglamento.*

[CONSIGNAR NOMBRE DE LA ENTIDAD]

[CONSIGNAR NOMENCLATURA DEL PROCEDIMIENTO]

Importante

Cuando se trate de consorcios, la declaración jurada es la siguiente:

ANEXO Nº 10

**SOLICITUD DE BONIFICACIÓN DEL DIEZ POR CIENTO (10%) POR SERVICIOS PRESTADOS FUERA DE LA PROVINCIA DE LIMA Y CALLAO
(DE SER EL CASO, SOLO PRESENTAR ESTA SOLICITUD EN EL ÍTEM [CONSIGNAR EL Nº DEL ÍTEM O ÍTEMS CUYO VALOR ESTIMADO NO SUPERA LOS DOSCIENTOS MIL SOLES (S/ 200,000.00)])**

Señores

COMITÉ DE SELECCIÓN

ADJUDICACIÓN SIMPLIFICADA Nº 012-2023-GRM-1

Presente.-

Mediante el presente el que se suscribe, [...], representante común del consorcio [CONSIGNAR EL NOMBRE DEL CONSORCIO], solicito la asignación de la bonificación del diez por ciento (10%) sobre el puntaje total en [CONSIGNAR EL ÍTEM O ÍTEMS, SEGÚN CORRESPONDA, EN LOS QUE SE SOLICITA LA BONIFICACIÓN] debido a que los domicilios de todos los integrantes del consorcio se encuentran ubicados en la provincia o provincias colindantes donde se ejecuta la prestación.

[CONSIGNAR CIUDAD Y FECHA]

.....
**Firma, Nombres y Apellidos del representante
común del consorcio**

Importante

- **Para asignar la bonificación, el órgano encargado de las contrataciones o comité de selección, según corresponda, verifica el domicilio consignado de los integrantes del consorcio, en el Registro Nacional de Proveedores (RNP).**
- **Para que un consorcio pueda acceder a la bonificación, cada uno de sus integrantes debe cumplir con las condiciones establecidas en el literal f) del artículo 50 del Reglamento.**

ANEXO Nº 11

SOLICITUD DE BONIFICACIÓN DEL CINCO POR CIENTO (5%) POR TENER LA CONDICIÓN DE MICRO Y PEQUEÑA EMPRESA

Señores
COMITÉ DE SELECCIÓN
ADJUDICACIÓN SIMPLIFICADA Nº 012-2023-GRM-1
Presente.-

Mediante el presente el suscrito, postor y/o Representante legal de [CONSIGNAR EN CASO DE SER PERSONA JURÍDICA], solicito la asignación de la bonificación del cinco por ciento (5%) sobre el puntaje total obtenido, debido a que mi representada cuenta con la condición de micro y pequeña empresa.

[CONSIGNAR CIUDAD Y FECHA]

.....
Firma, Nombres y Apellidos del postor o
Representante legal o común, según corresponda

Importante

- *Para asignar la bonificación, el órgano encargado de las contrataciones o comité de selección, según corresponda, verifica la página web del Ministerio de Trabajo y Promoción del Empleo en la sección consulta de empresas acreditadas en el REMYPE en el link <http://www2.trabajo.gob.pe/servicios-en-linea-2-2/>.*
- *Para que un consorcio pueda acceder a la bonificación, cada uno de sus integrantes debe cumplir con la condición de micro y pequeña empresa.*

ANEXO N° 12

AUTORIZACIÓN DE NOTIFICACIÓN DE LA DECISIÓN DE LA ENTIDAD SOBRE LA SOLICITUD DE AMPLIACIÓN DE PLAZO MEDIANTE MEDIOS ELECTRÓNICOS DE COMUNICACIÓN

(DOCUMENTO A PRESENTAR EN EL PERFECCIONAMIENTO DEL CONTRATO)

Señores

COMITÉ DE SELECCIÓN

ADJUDICACIÓN SIMPLIFICADA N° 012-2023-GRM-1

Presente.-

El que se suscribe, [.....], postor adjudicado y/o Representante Legal de [CONSIGNAR EN CASO DE SER PERSONA JURÍDICA], identificado con [CONSIGNAR TIPO DE DOCUMENTO DE IDENTIDAD] N° [CONSIGNAR NÚMERO DE DOCUMENTO DE IDENTIDAD], autorizo que durante la ejecución del contrato se me notifique al correo electrónico [INDICAR EL CORREO ELECTRÓNICO] lo siguiente:

✓ Notificación de la decisión de la Entidad respecto a la solicitud de ampliación de plazo.

[CONSIGNAR CIUDAD Y FECHA]

.....
Firma, Nombres y Apellidos del postor o
Representante legal o común, según corresponda

Importante

La notificación de la decisión de la Entidad respecto a la solicitud de ampliación de plazo se efectúa por medios electrónicos de comunicación, siempre que se cuente con la autorización correspondiente y sea posible obtener un acuse de recibo a través del mecanismo utilizado.

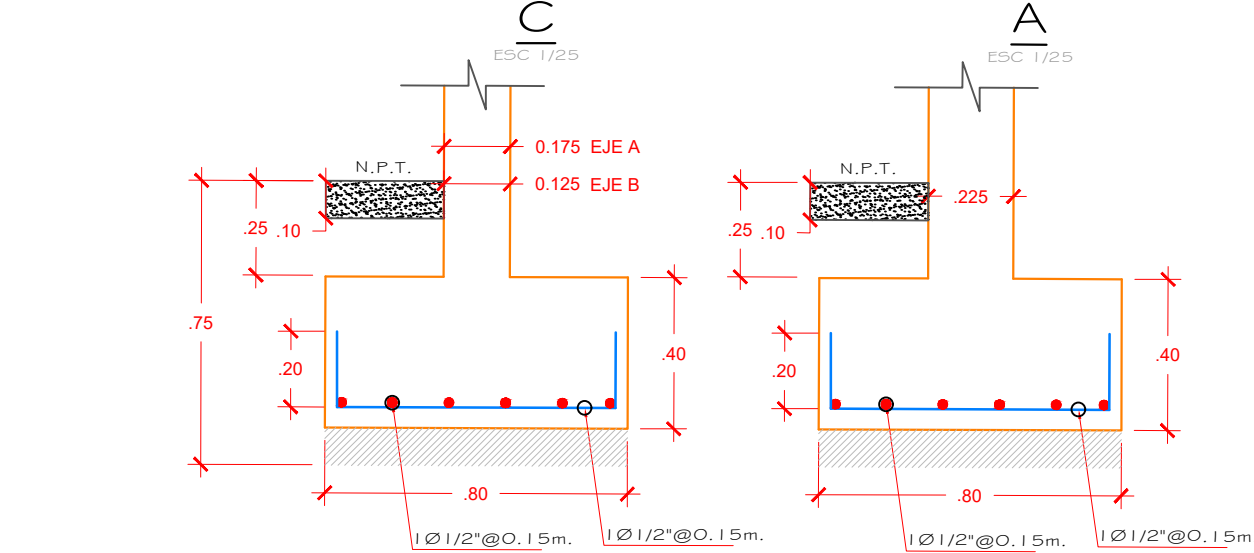

PORTICOS
DEMOLICION DE VIGAS DE CONCRETO
DEMOLICION DE COLUMNAS DE CONCRETO (C-1)
DEMOLICION DE ZAPATAS DE CONCRETO (Z-1)
DEMOLICION SUB ZAPATAS
ACARREO DE MATERIAL DE DEMOLICIONES D=100 M
ELIMINACION DE MATERIAL DE DEMOLICIONES

DETALLE DE DEMOLICIÓN DE CIMIENTOS

ESC. 1:20

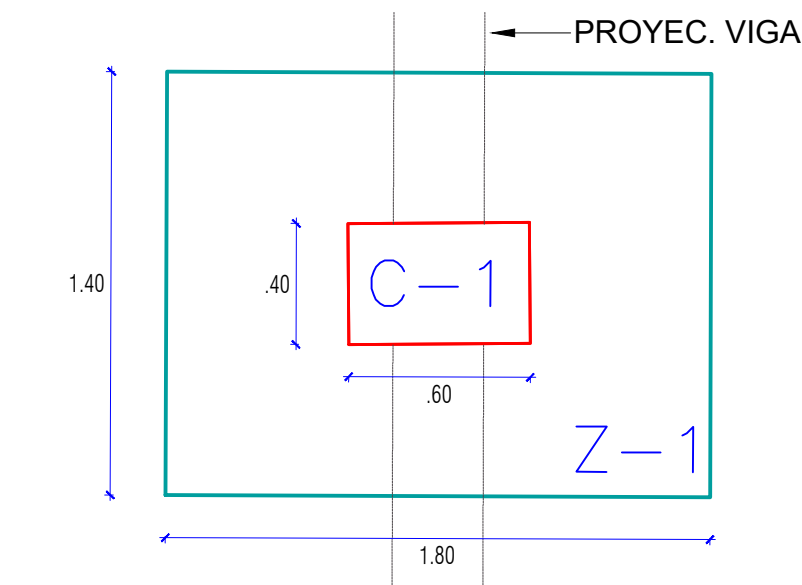

DETALLE DE CIMIENTOS

ESC. 1:25

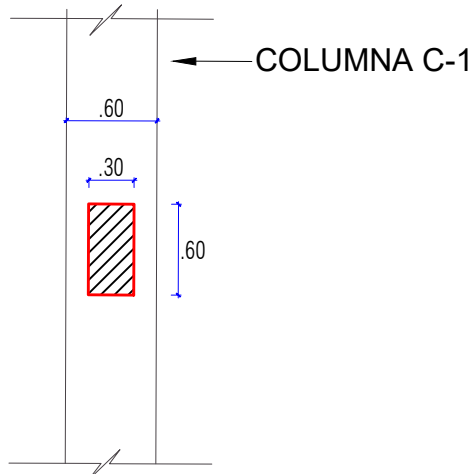

DETALLE DE VIGAS

ESC. 1:50



FOTO FRONTAL

ESC. s/e

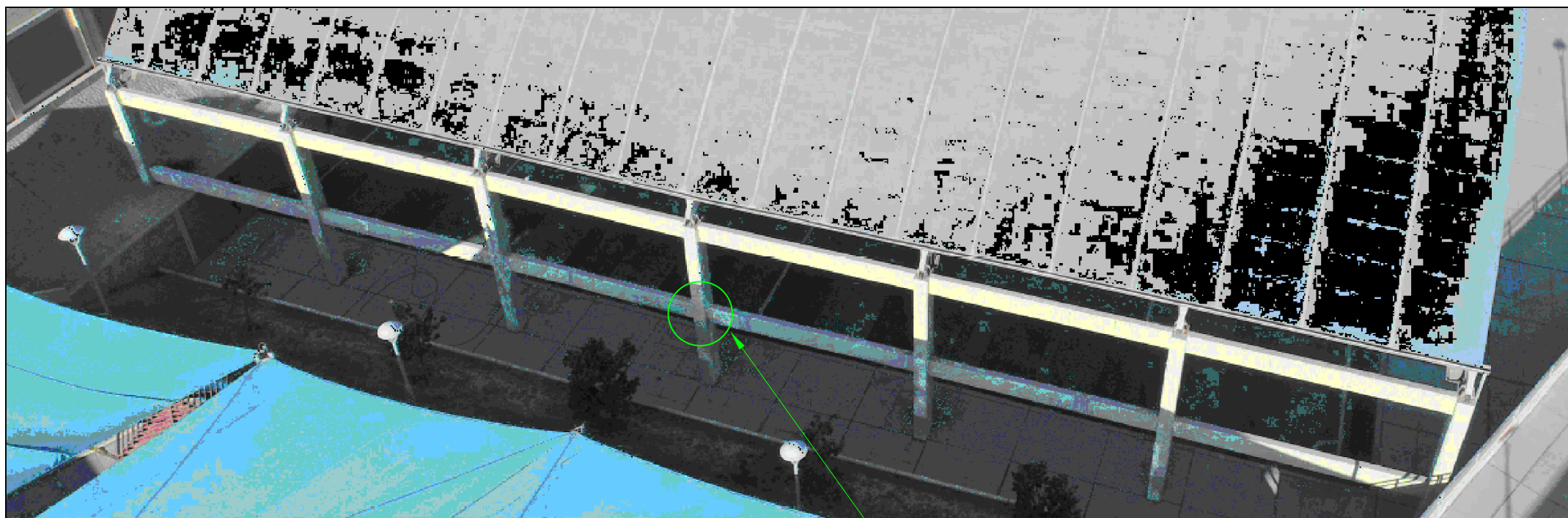
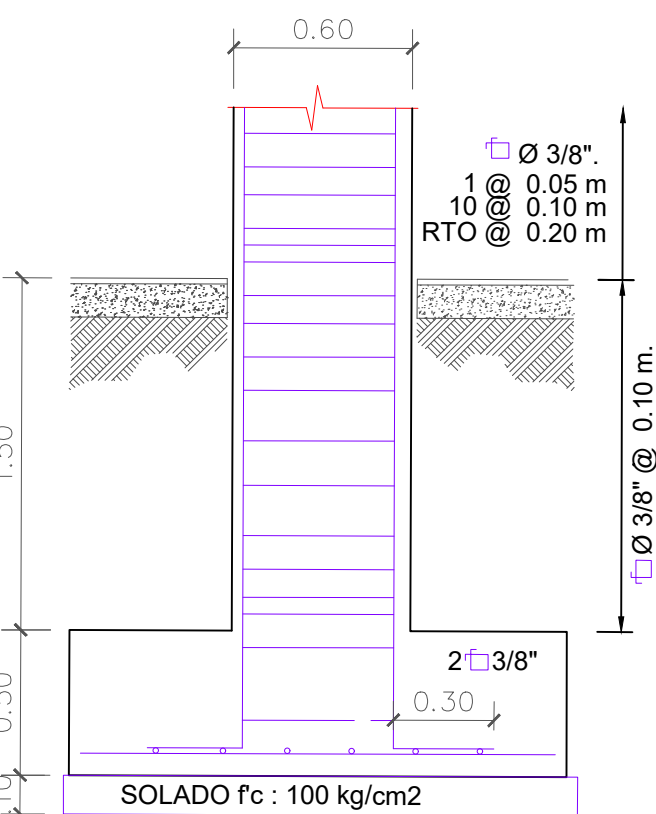

DETALLE ZAPATA-COLUMNA

ESC. 1/20

ESTADO DE CONSERVACION			
ESTRUCTURAS	BAJO	REGULAR	ALTO
VIGAS			
FRACTURA			×
DETERIORO SUPERFICIAL			×
GRIETAS		×	
DESPRENDIMIENTO DE CONCRETO	×		
COLUMNAS			
FALLA POR PANDEO	×		
FALLA POR COMPRESION	×		
FALLA POR CORTANTE	×		
FALLA POR ADERENCIA	×		
FALLO POR FLEXION	×		
DETERIORO SUPERFICIAL		×	
GRIETAS		×	
DESPRENDIMIENTO DE CONCRETO	×		
FALLA DE ASENTAMIENTO EN COLUMNA 4			×
DESGASTE DE PINTURA		×	

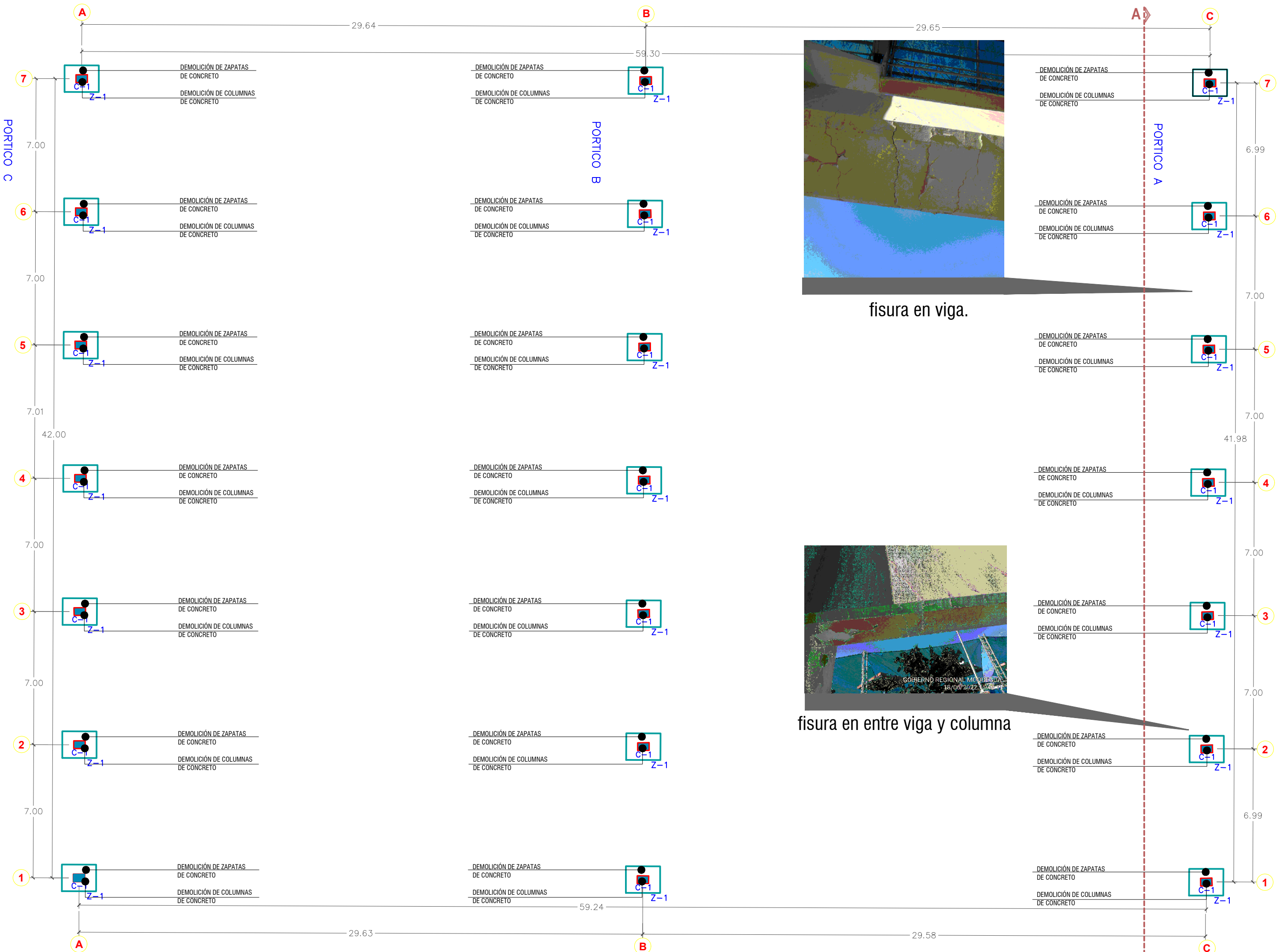

PLANO DE DEMOLICIÓN DE CIMIENTACIONES

LOSAS DE USO MULTIPLE

ESC. 1:75

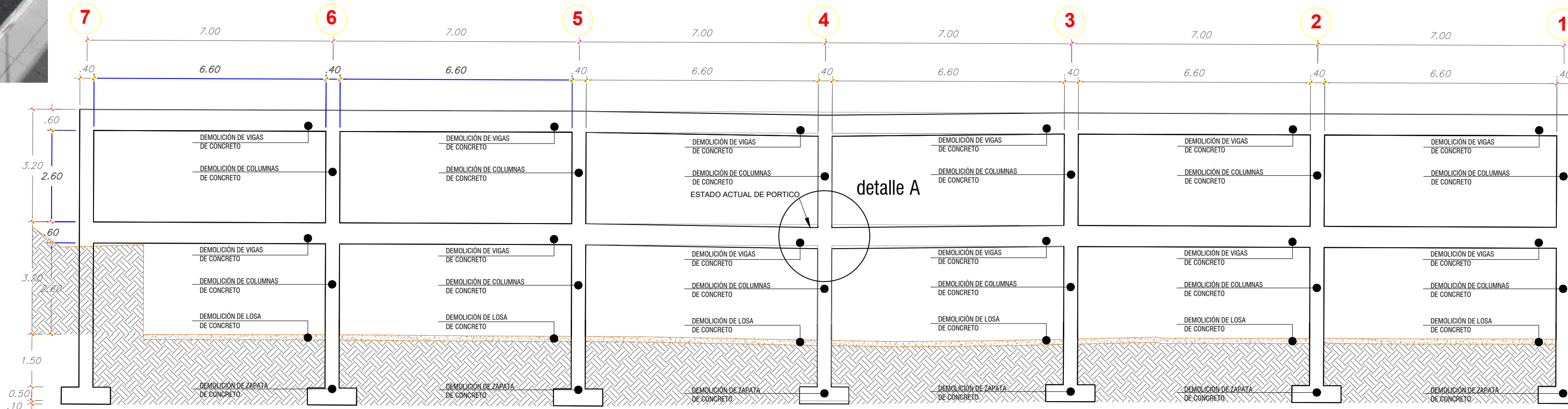

VISTA A-A

ESC. 1:20

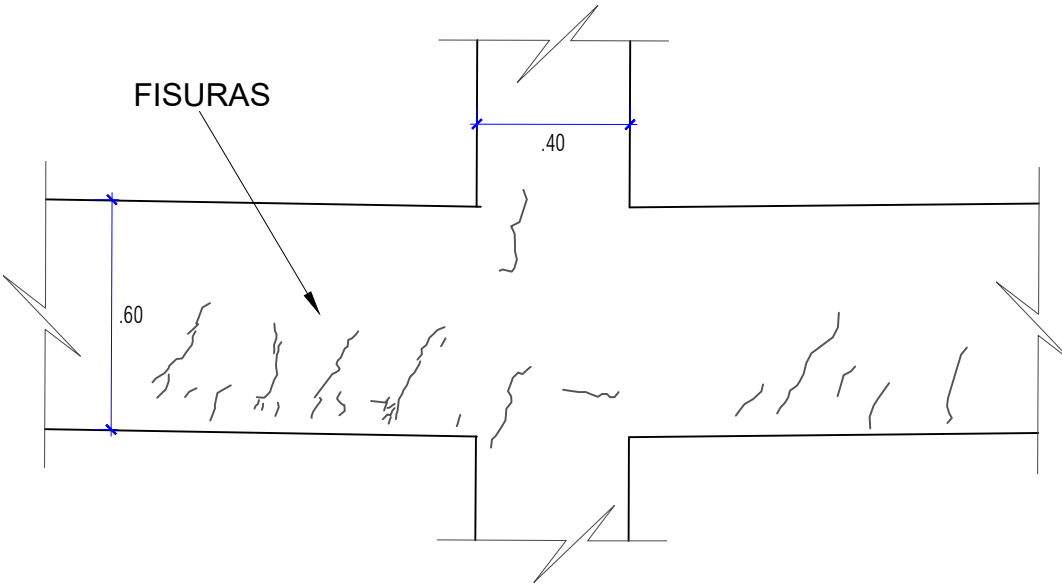

DETALLE A

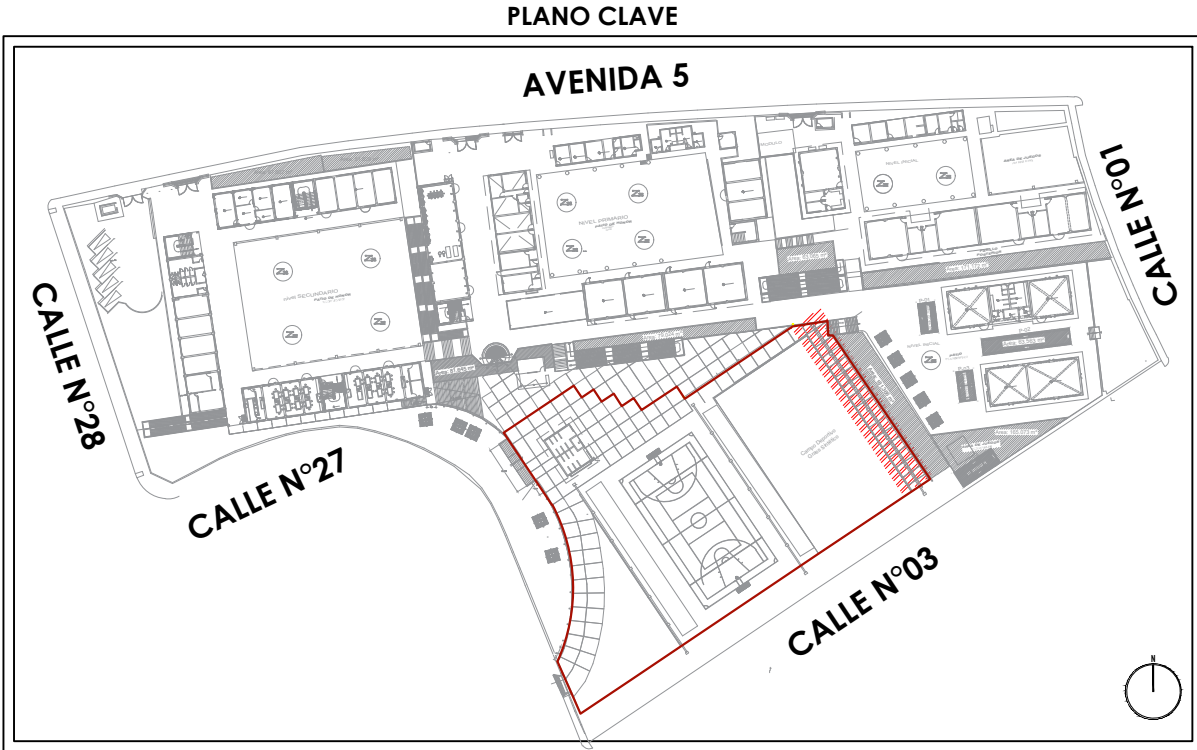

PLANO CLAVE

AVENIDA 5

CALLE N° 27

CALLE N° 03

CALLE N° 01

DETALLE DE DEMOLICIÓN DE CIMIENTOS

ESC. 1:20

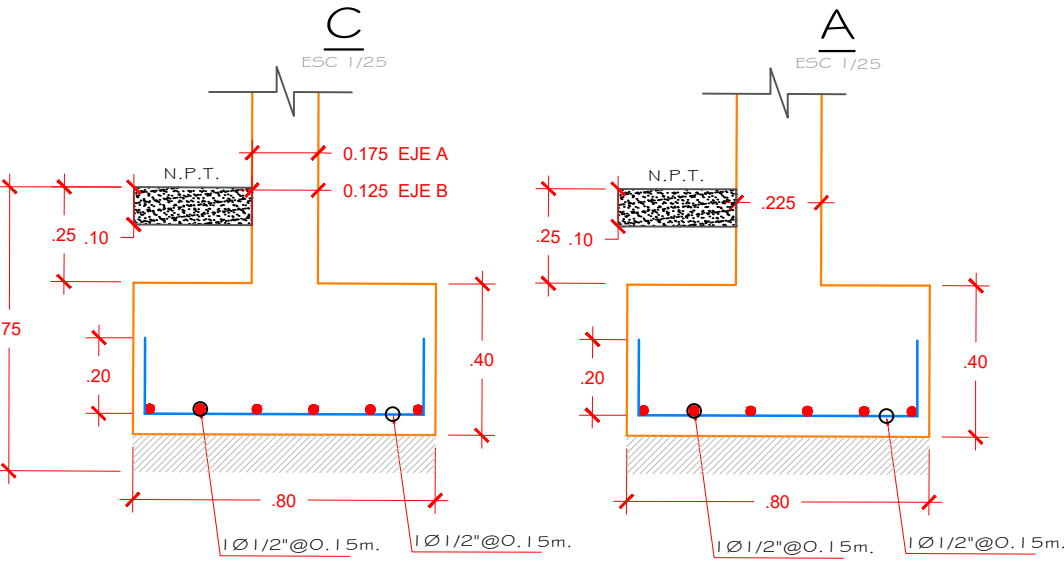

PORTICOS
DEMOLICIONES
DEMOLICION DE VIGAS DE CONCRETO
DEMOLICION DE COLUMNAS DE CONCRETO (C-1)
DEMOLICION DE ZAPATAS DE CONCRETO (Z-1)
DEMOLICION SUB ZAPATAS
ACARREO DE MATERIAL DE DEMOLICIONES D-100 M
ELIMINACION DE MATERIAL DE DEMOLICIONES

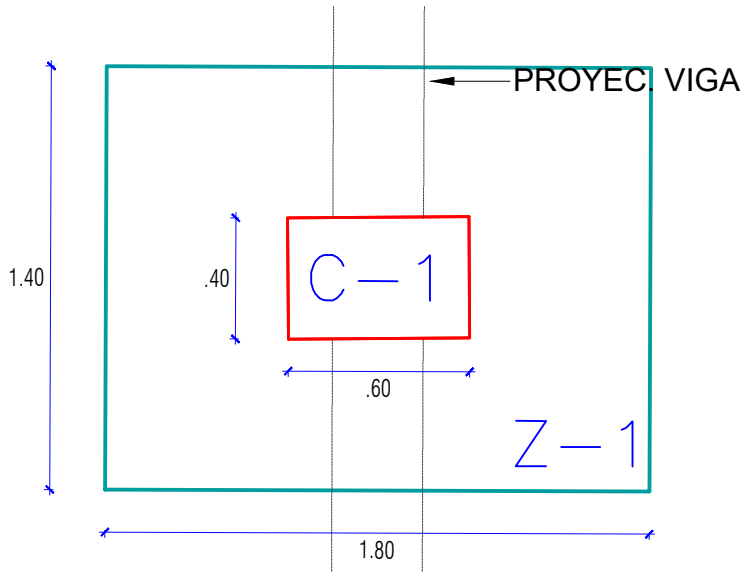

DETALLE DE CIMIENTOS

ESC. 1:25



FOTO FRONTAL

ESC. s/e

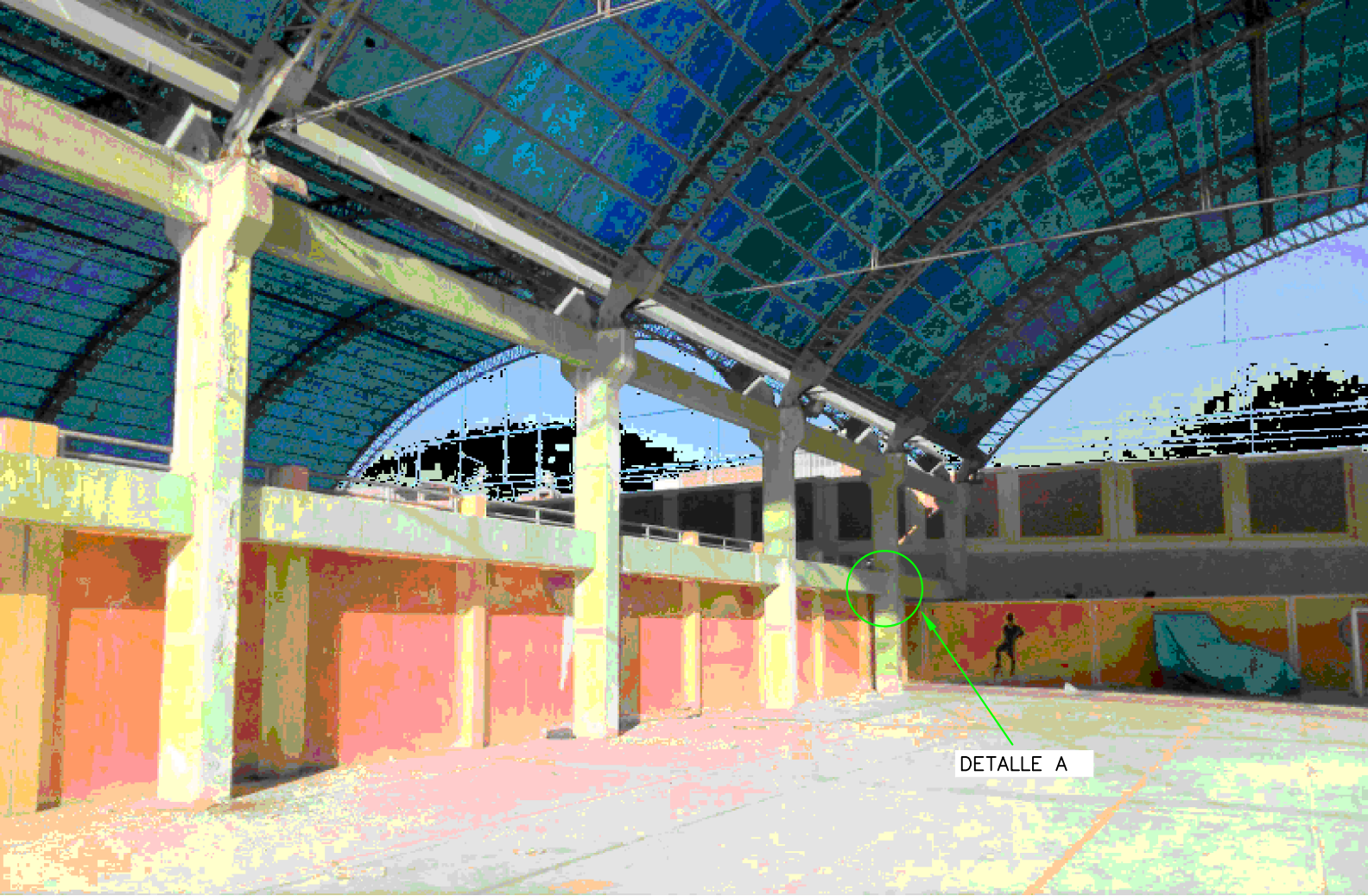
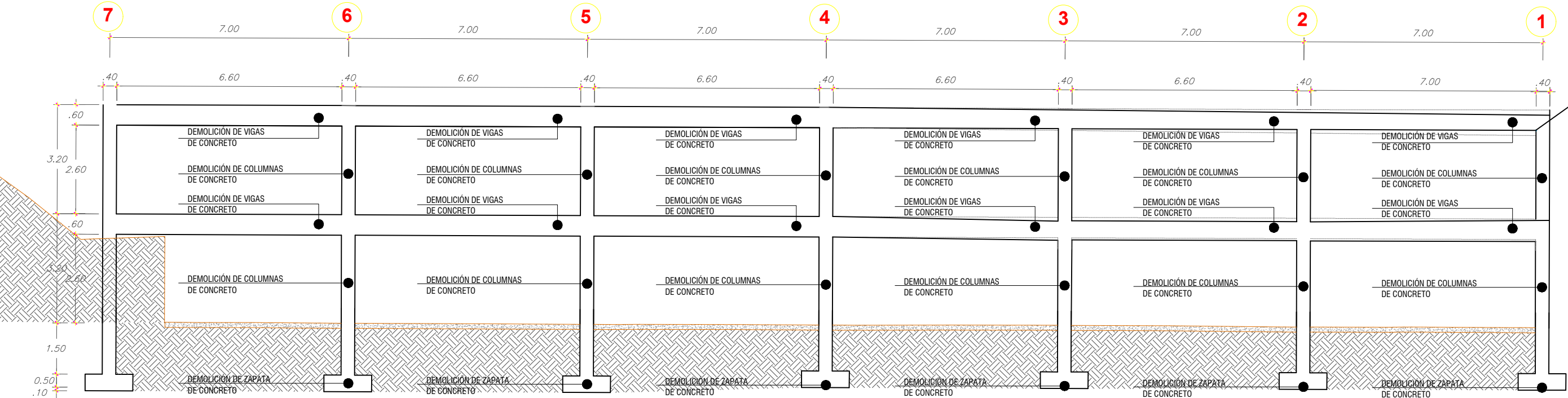

VISTA A-A

ESC. 1:25

DETALLE DE VIGAS

ESC. 1:50

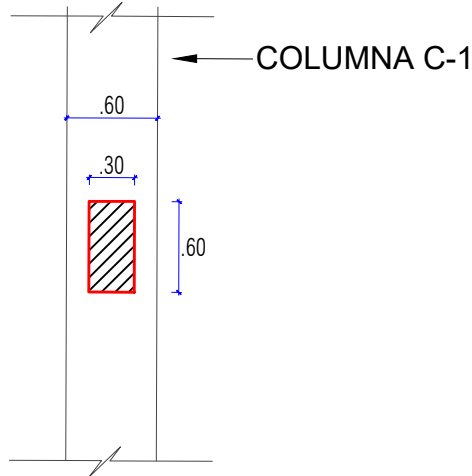

PLANO DE DEMOLICIONES DE CIMENTACIONES

LOSAS DE USO MULTIPLE

ESC. 1:75

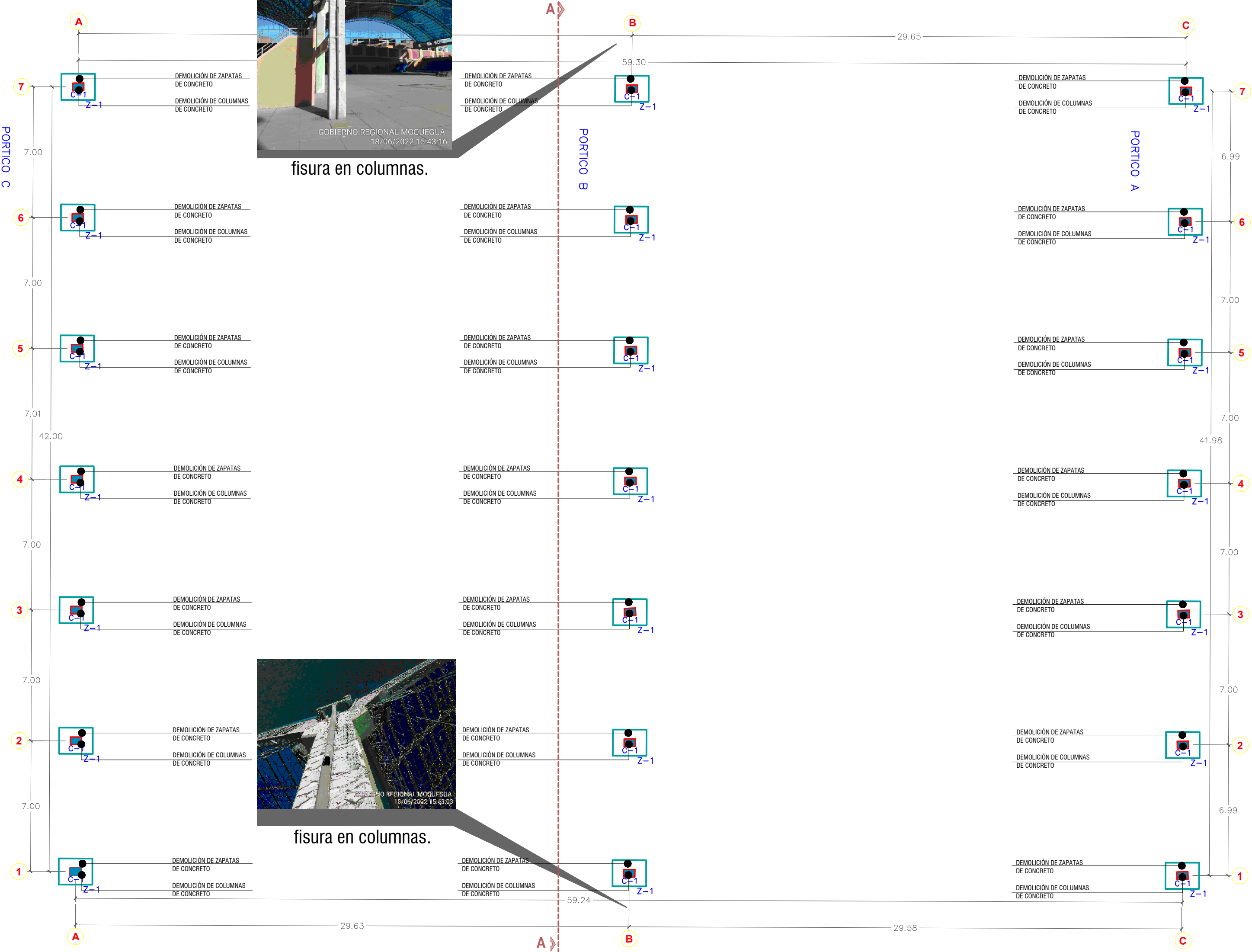

fisura en columnas.

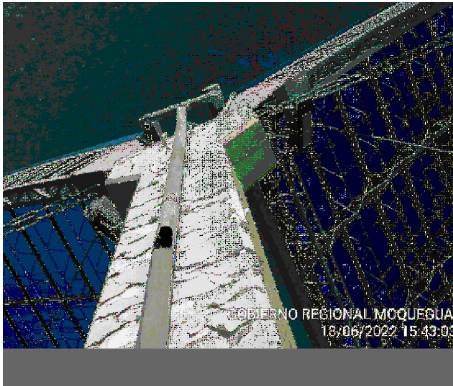

fisura en columnas.

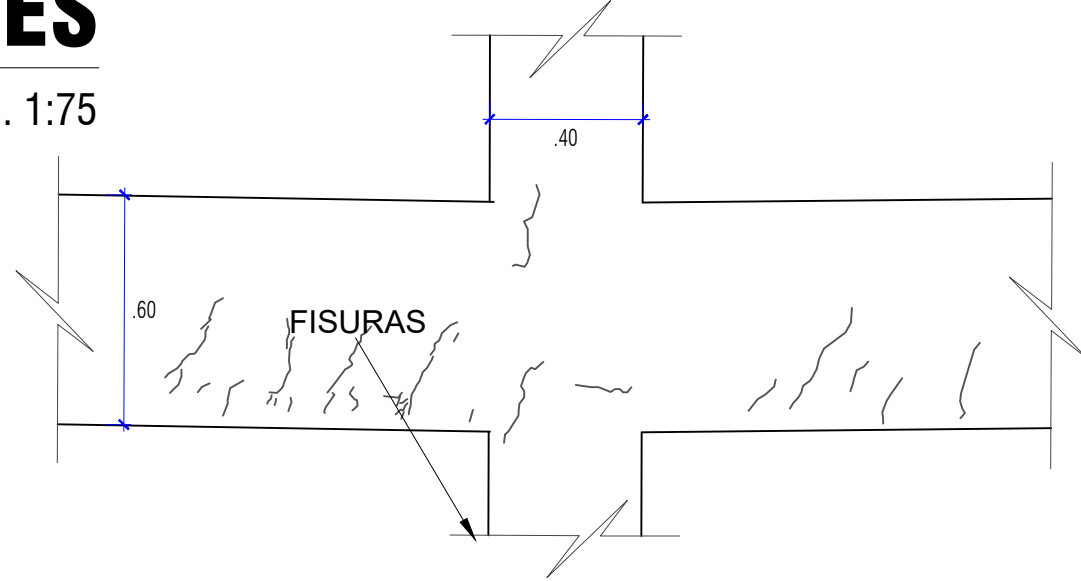

DETALLE A

PRESENCIA DE FISURAS EN VIGAS Y COLUMNAS

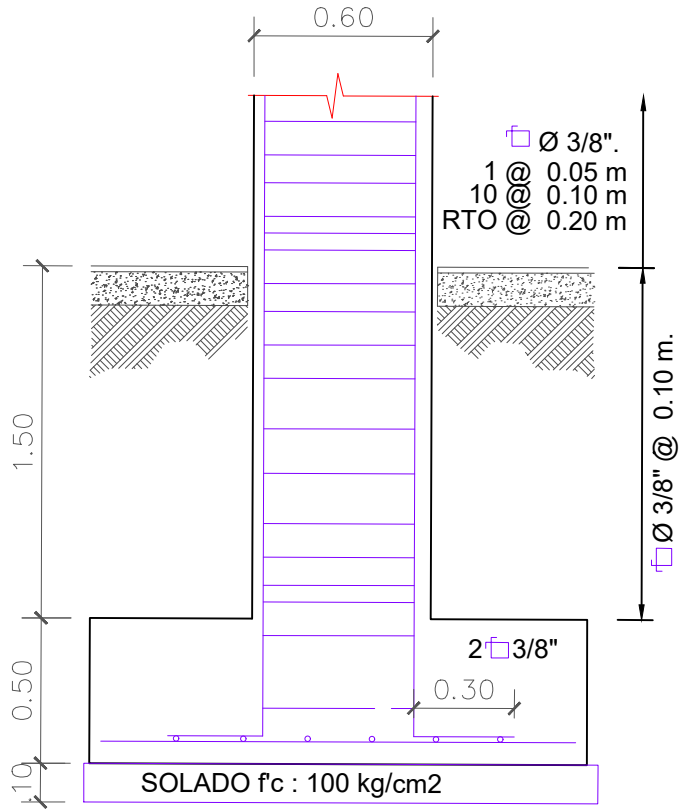

DETALLE ZAPATA-COLUMNA

ESC. 1/20

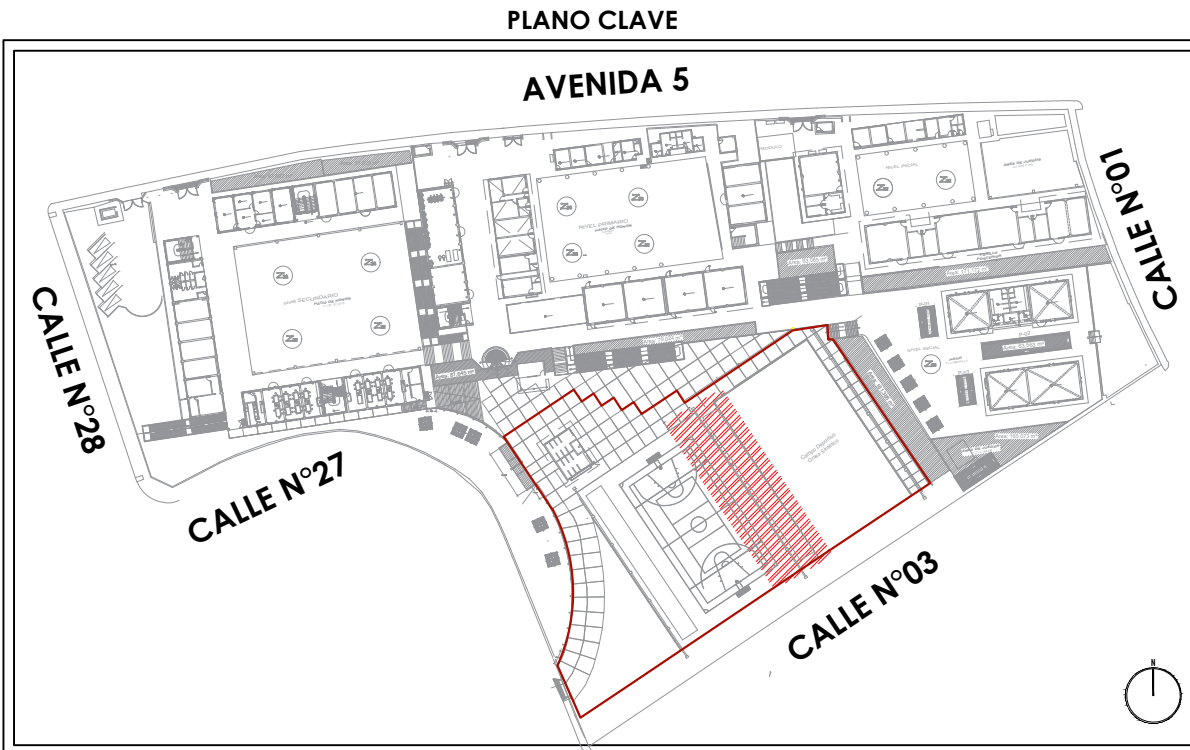



PORTICOS

DEMOLICIONES

DETALLE DE DEMOLICIÓN DE CIMIENTOS

ESC. 1:20



DETALLE DE CIMIENTOS

ESC. 1:25

ESTADO DE CONSERVACION

FOTO FRONTAL

ESC. s/e



DETALLE DE VIGAS

ESC. 1:50



PLANO DEMOLICIÓN DE CIMENTACIONES

LOSAS DE USO MULTIPLE

ESC. 1:75



DETALLE A

PRESENCIA DE FISURAS EN VIGAS Y COLUMNAS

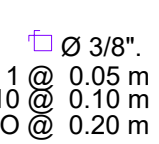

DETALLE ZAPATA-COLUMNA

ESC. 1/20



VISTA A-A

ESC. 1:25



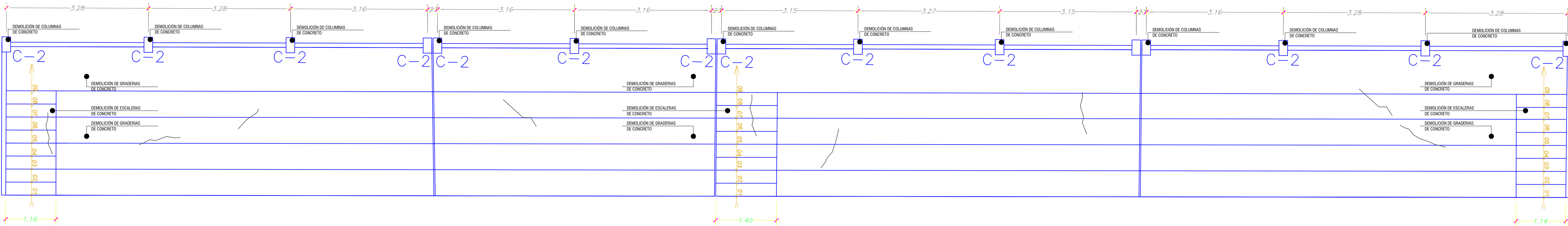

PLANTA DE DEMOLICIÓN DE GRADAS 1
ESC. 1:50

ESTADO DE CONSERVACION			
ESTRUCTURAS	BAJO	REGULAR	ALTO
VIGAS	FRACTURA	×	×
DETERIORO SUPERFICIAL		×	×
GRIETAS		×	×
DESPENDIMIENTO DE CONCRETO	×		
COLUMNAS	FALLA POR PANDEO	×	
FALLA POR COMPRESION	×		
FALLA POR CORTANTE		×	
FALLA POR ADERENCIA	×		
FALLO POR FLEXION	×		
DETERIORO SUPERFICIAL		×	
GRIETAS		×	
DESPENDIMIENTO DE CONCRETO	×		
LOSAS	GRIETAS		×
DESCASCAMIENTO	×		
PINTURA	DESGASTE DE PINTURA LATEX		×



FOTO FRONTAL
ESC. s/e

DETALLE DE REFERENCIA: COLUMNA
ESC. 1:20



CORTE TÍPICO DE REFERENCIA: GRADERIA
ESC. 1:25

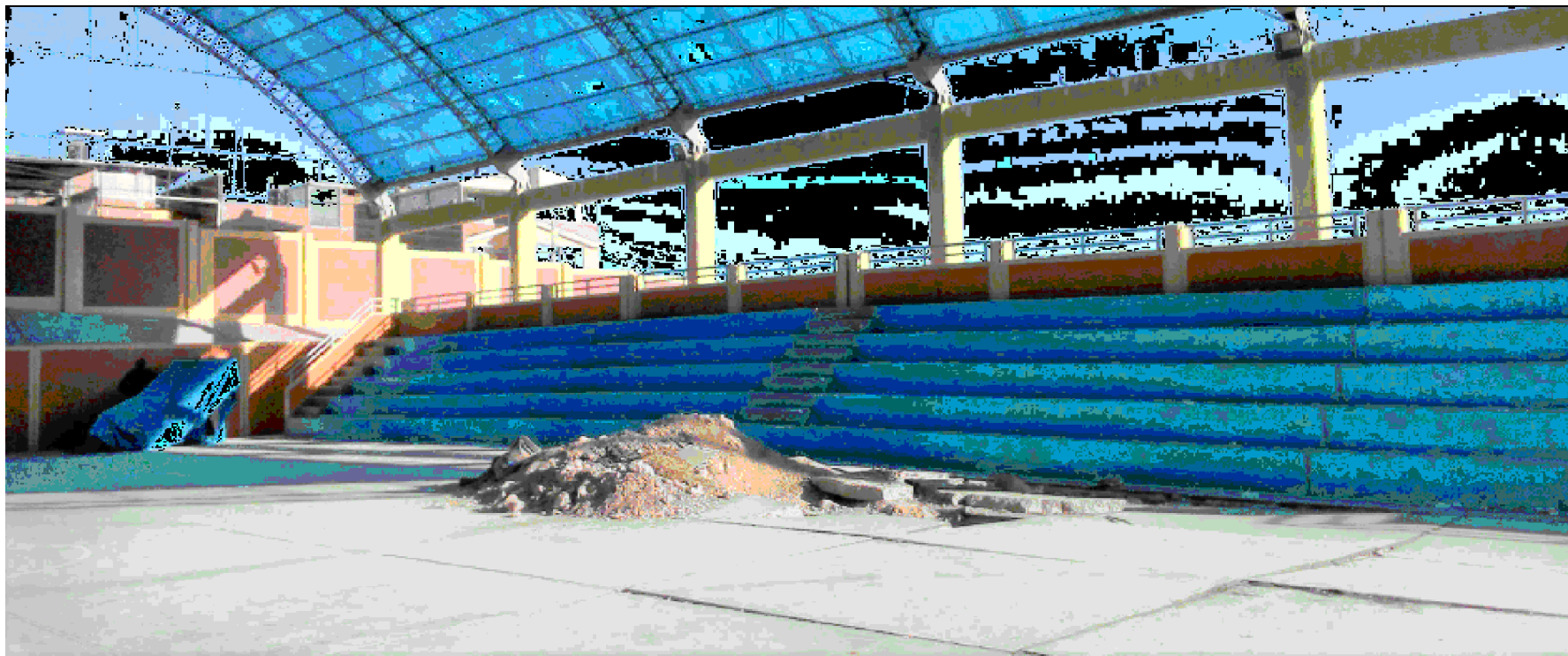
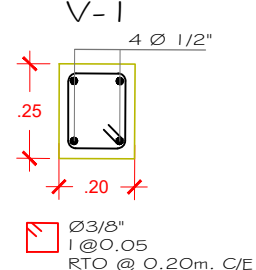
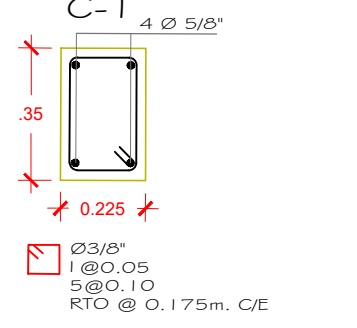
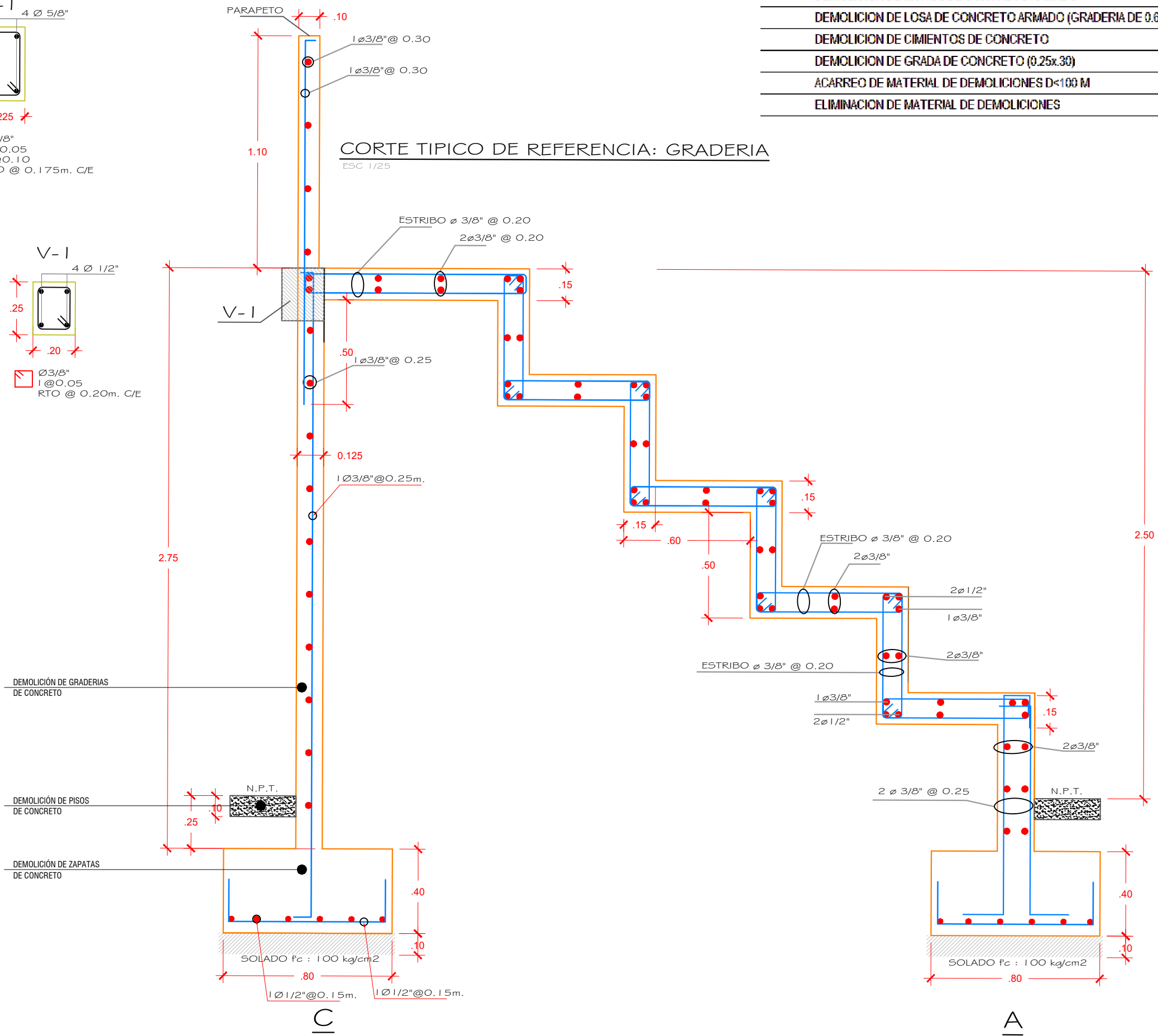

GRADERIA
DESARMADO
DEMOLICIÓN DE BARRANDAS METALICAS
DEMOLICIONES
DEMOLICIÓN DE COLUMNA DE CONCRETO (C-2) Y VIGA (V-1)
DEMOLICIÓN DE MUROS DE CONCRETO ARMADO
DEMOLICIÓN DE LOSA DE CONCRETO ARMADO (GRADERIA DE 0.80x.50)
DEMOLICIÓN DE CIMIENTOS DE CONCRETO
DEMOLICIÓN DE GRADA DE CONCRETO (0.25x.30)
ACARREO DE MATERIAL DE DEMOLICIONES D<100 M
ELIMINACIÓN DE MATERIAL DE DEMOLICIONES

COLUMNA C-2
ESC. 1:10

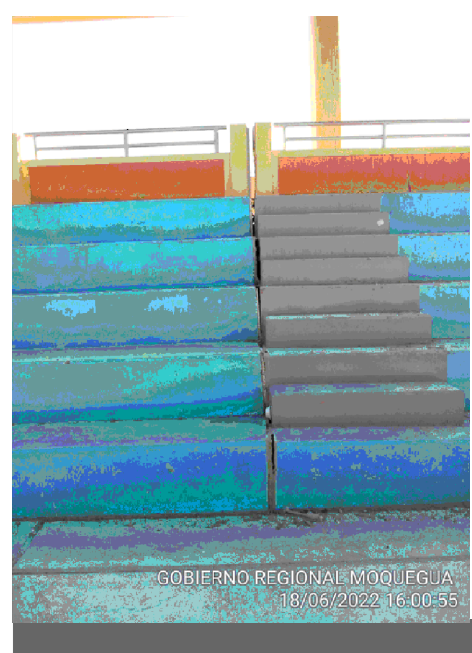
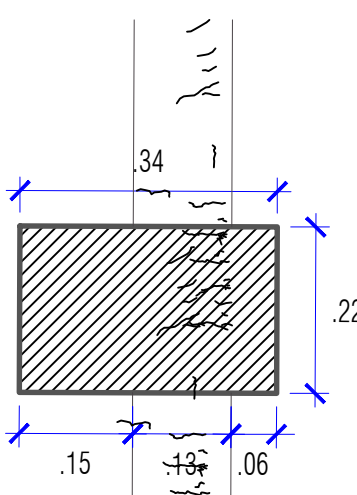

falla por asentamiento.

DETALLE DE DEMOLICIÓN DE CIMIENTOS
ESC. 1:20

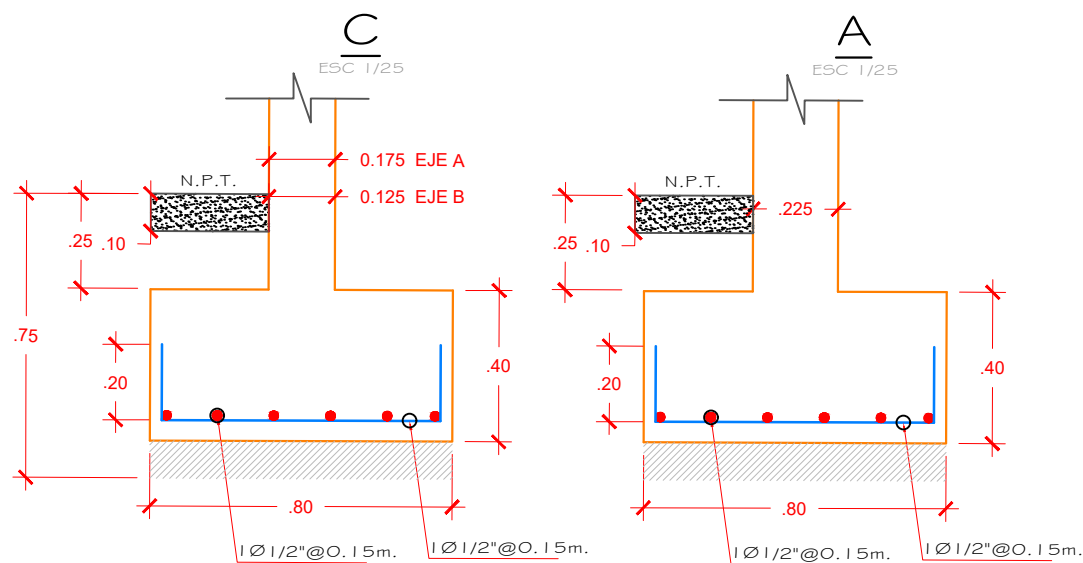

DETALLE DE GRADAS 1
ESC. 1:20

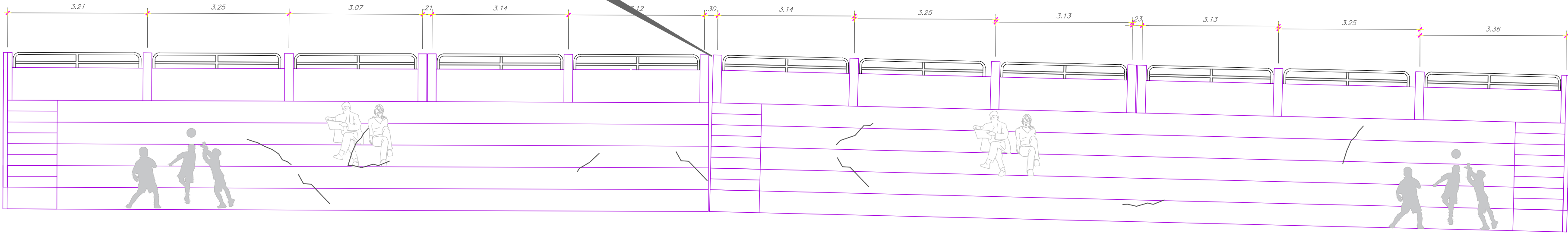

DEMOLICIÓN - ELEVACION DE GRADAS 1
ESC. 1:75

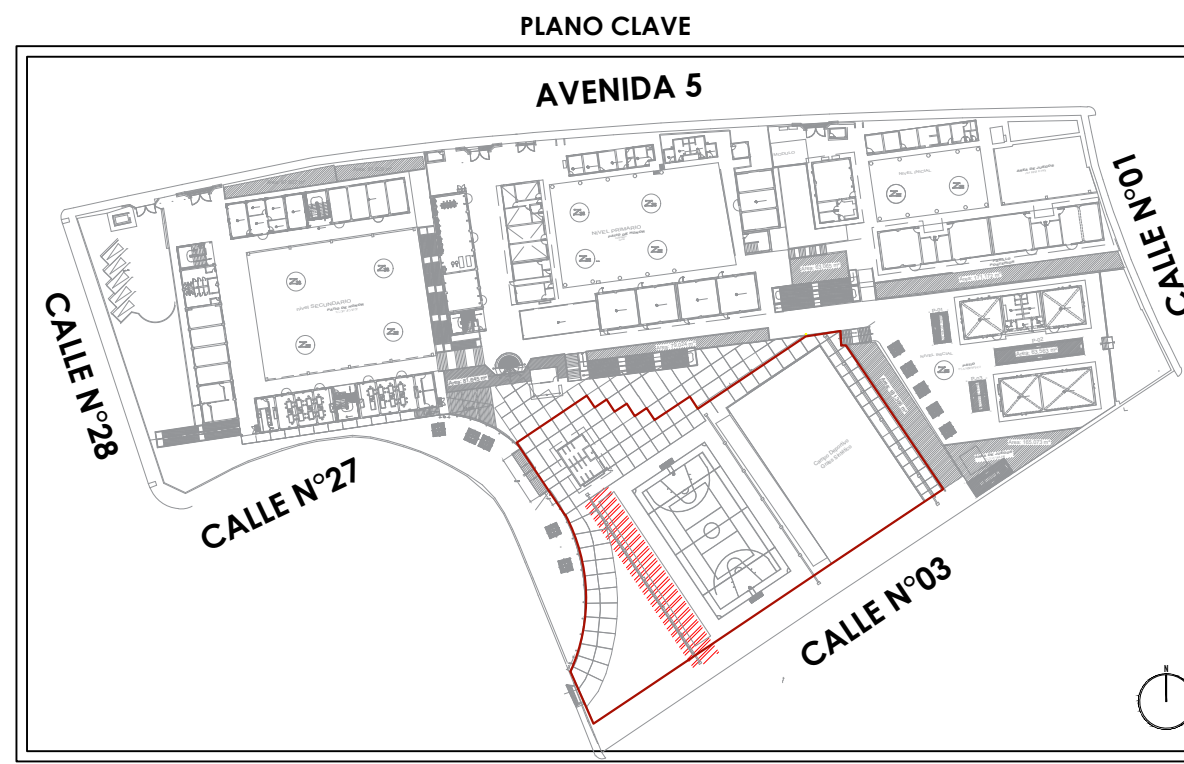

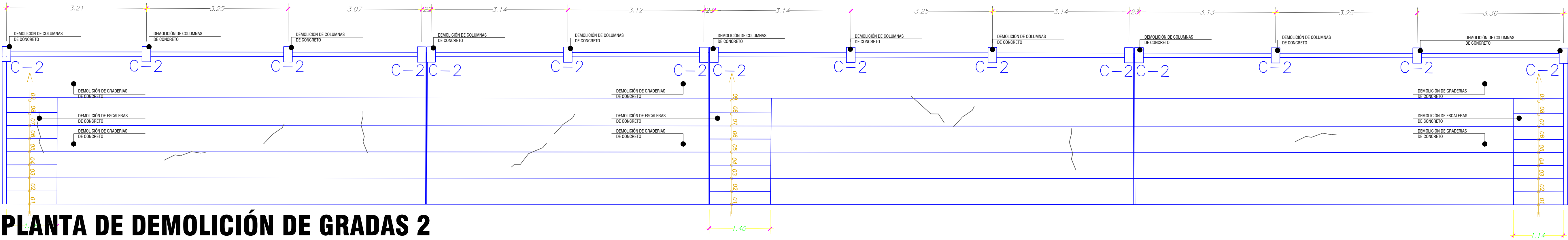

PLANTA DE DEMOLICIÓN DE GRADAS 2

ESC. 1/50

ESTADO DE CONSERVACION			
ESTRUCTURAS	BAJO	REGULAR	ALTO
VIGAS			
FRACTURA		×	×
DETERIORO SUPERFICIAL			×
GRIETAS		×	
DESPRENDIMIENTO DE CONCRETO	×		
COLUMNAS			
FALLA POR PUNDO	×		
FALLA POR COMPRESION	×		
FALLA POR CORTANTE		×	
FALLA POR ADEHERENCIA	×		
FALLO POR FLEXION	×		
DETERIORO SUPERFICIAL		×	
GRIETAS		×	
DESPRENDIMIENTO DE CONCRETO	×		
LOSAS			
GRIETAS		×	
DESCASCARAMIENTO	×		
PINTURA			
DESGASTE DE PINTURA LATEX		×	

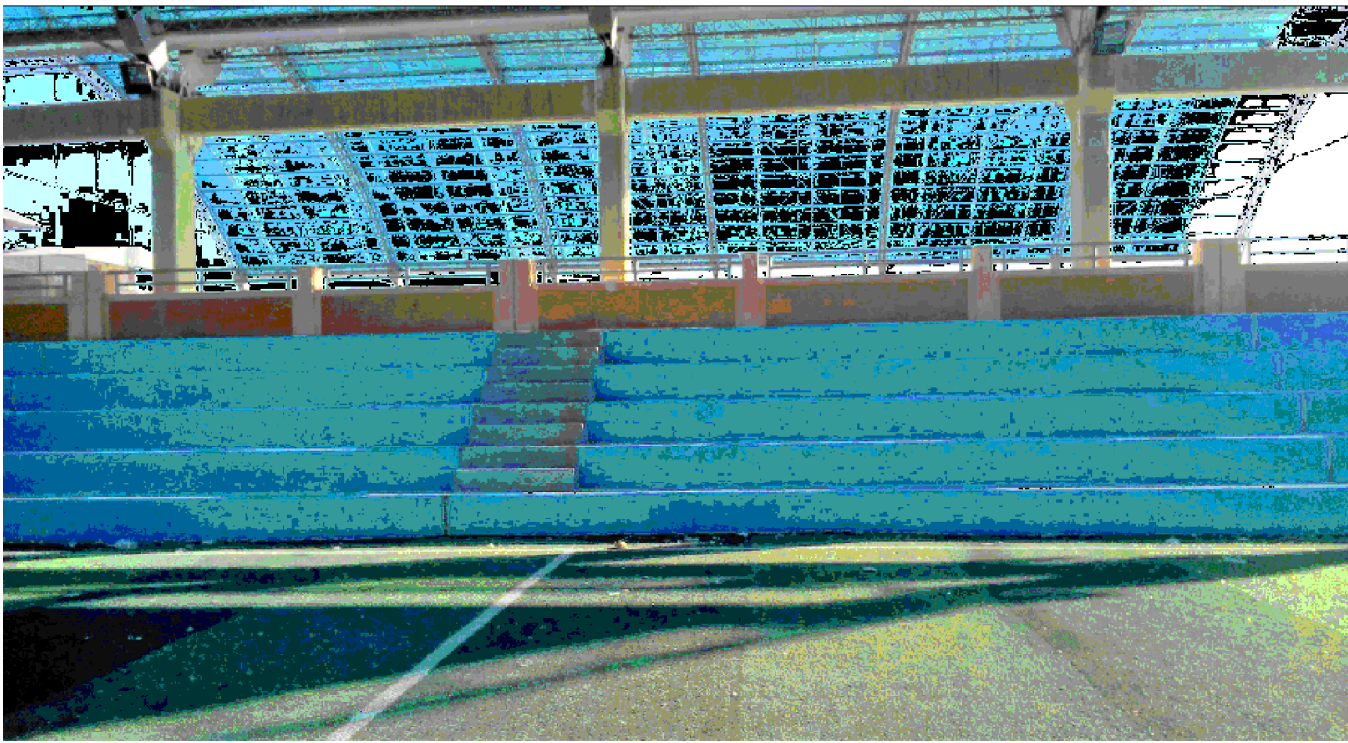

VISTA FRONTAL GRADAS 2

ESC. s/e

DETALLE DE REFERENCIA: COLUMNA

ESC. 1/20

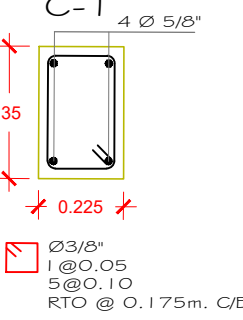

CORTE TÍPICO DE REFERENCIA: GRADERIA

ESC. 1/25

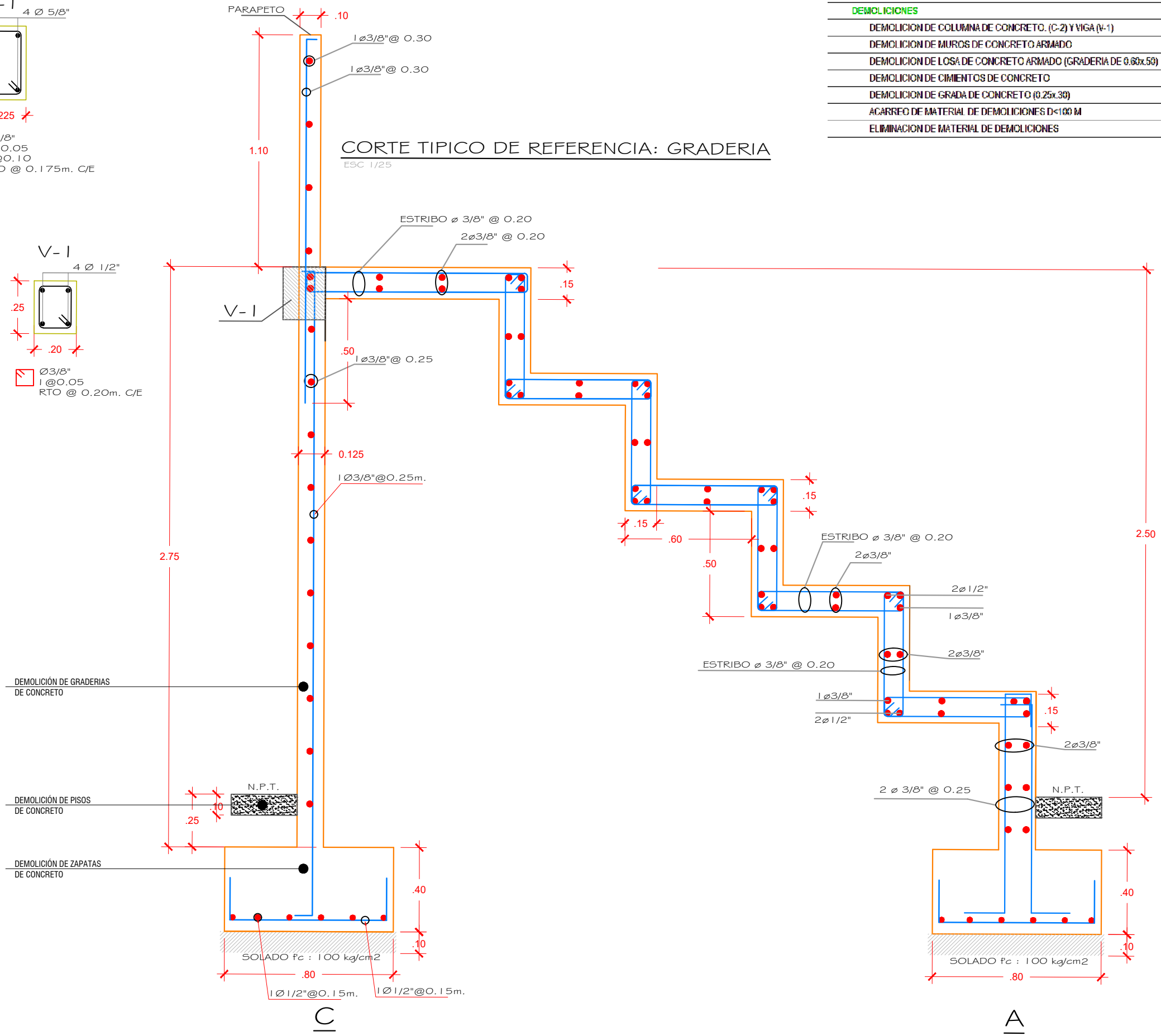

DETALLE DE GRADAS 2

ESC. 1:20

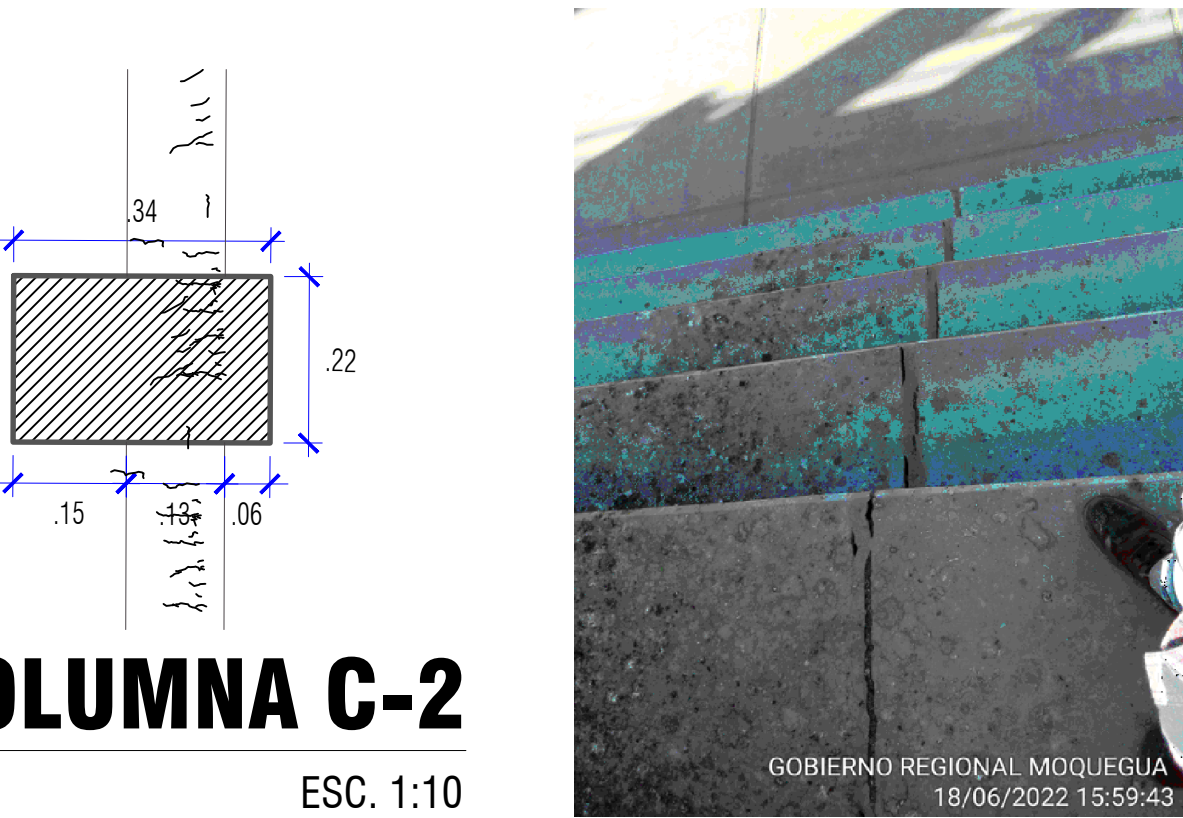

COLUMNA C-2

ESC. 1:10

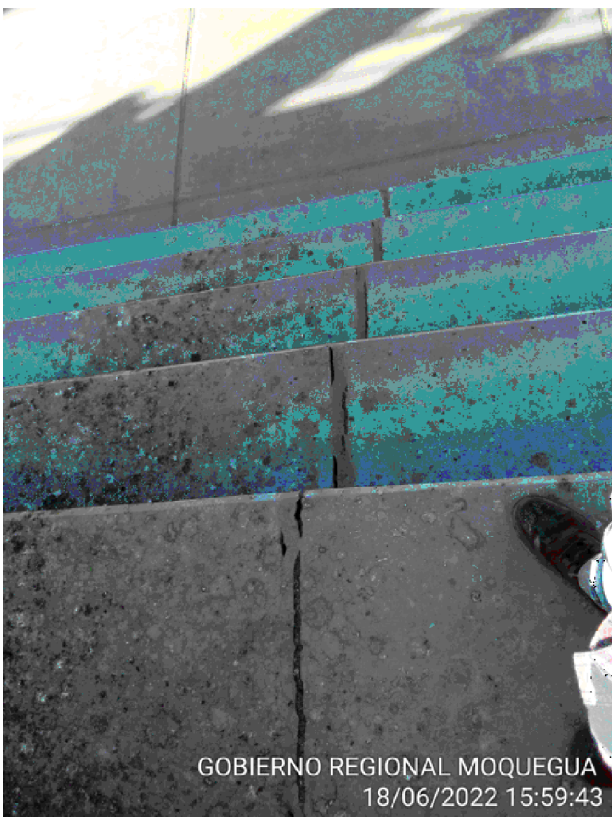

fisuras por asentamiento.

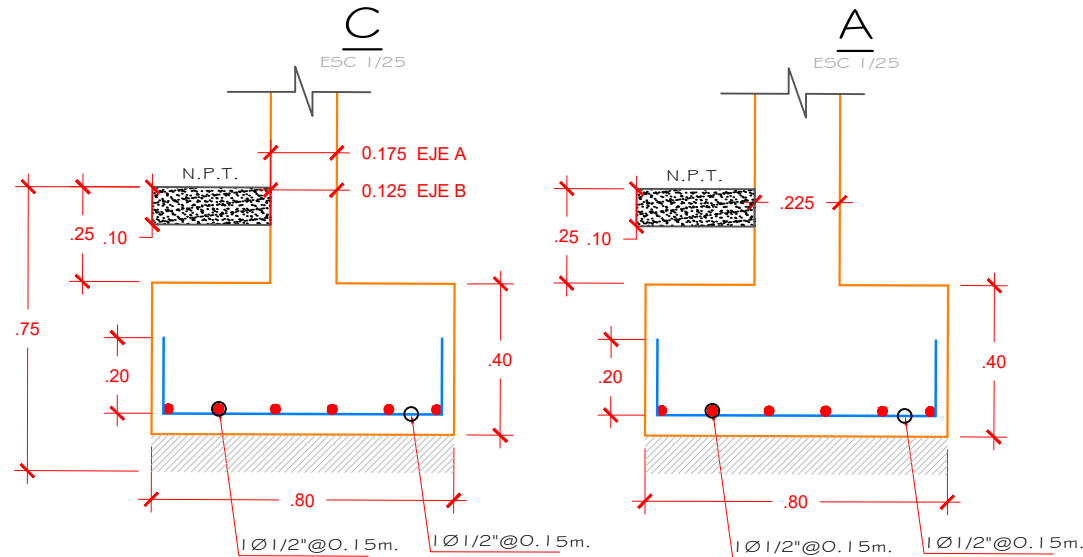

DETALLE DE DEMOLICIÓN DE CIMIENTOS

ESC. 1:20

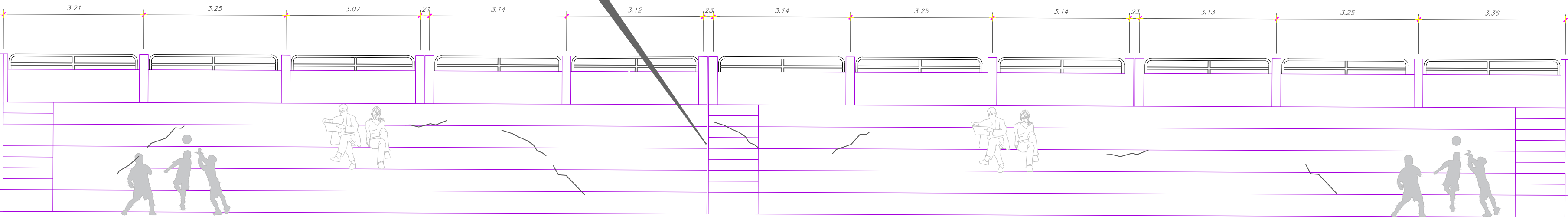

DEMOLICIÓN - VISTA FRONTAL GRADAS 2

ESC. 1:20

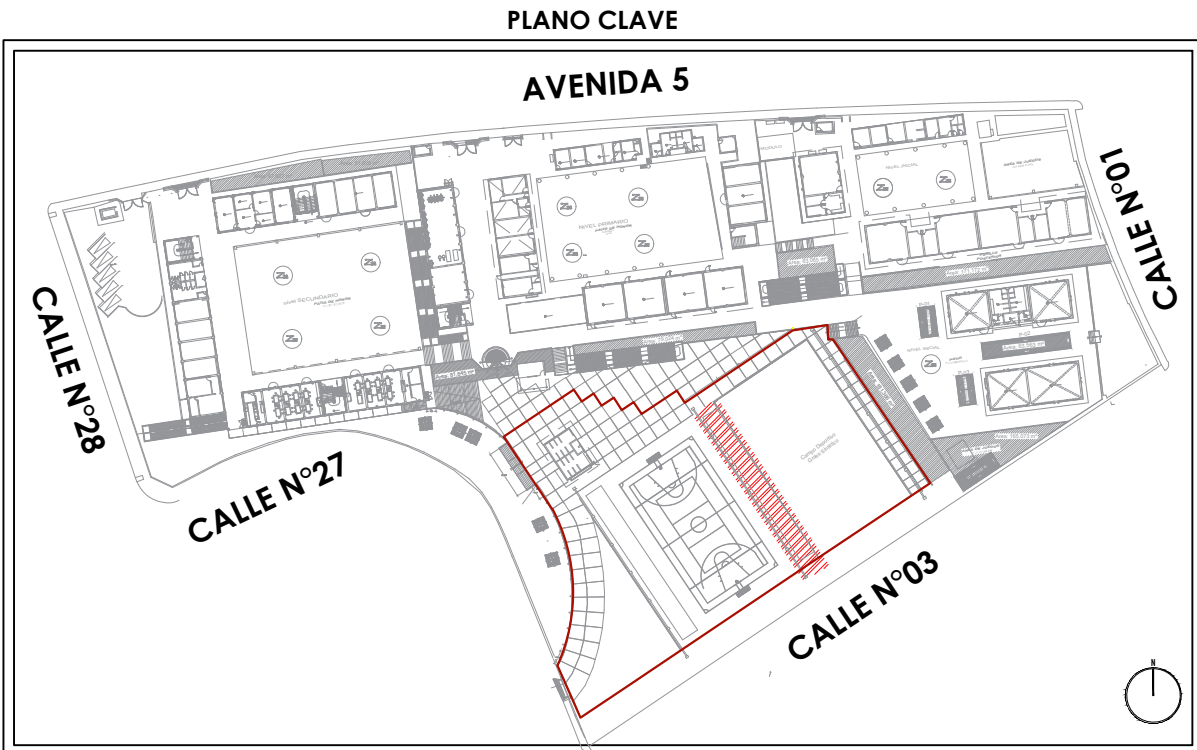

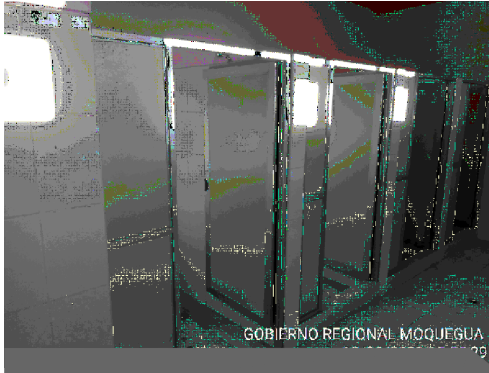

Puertas y accesorio de
S.S.H.H. en buen estado.

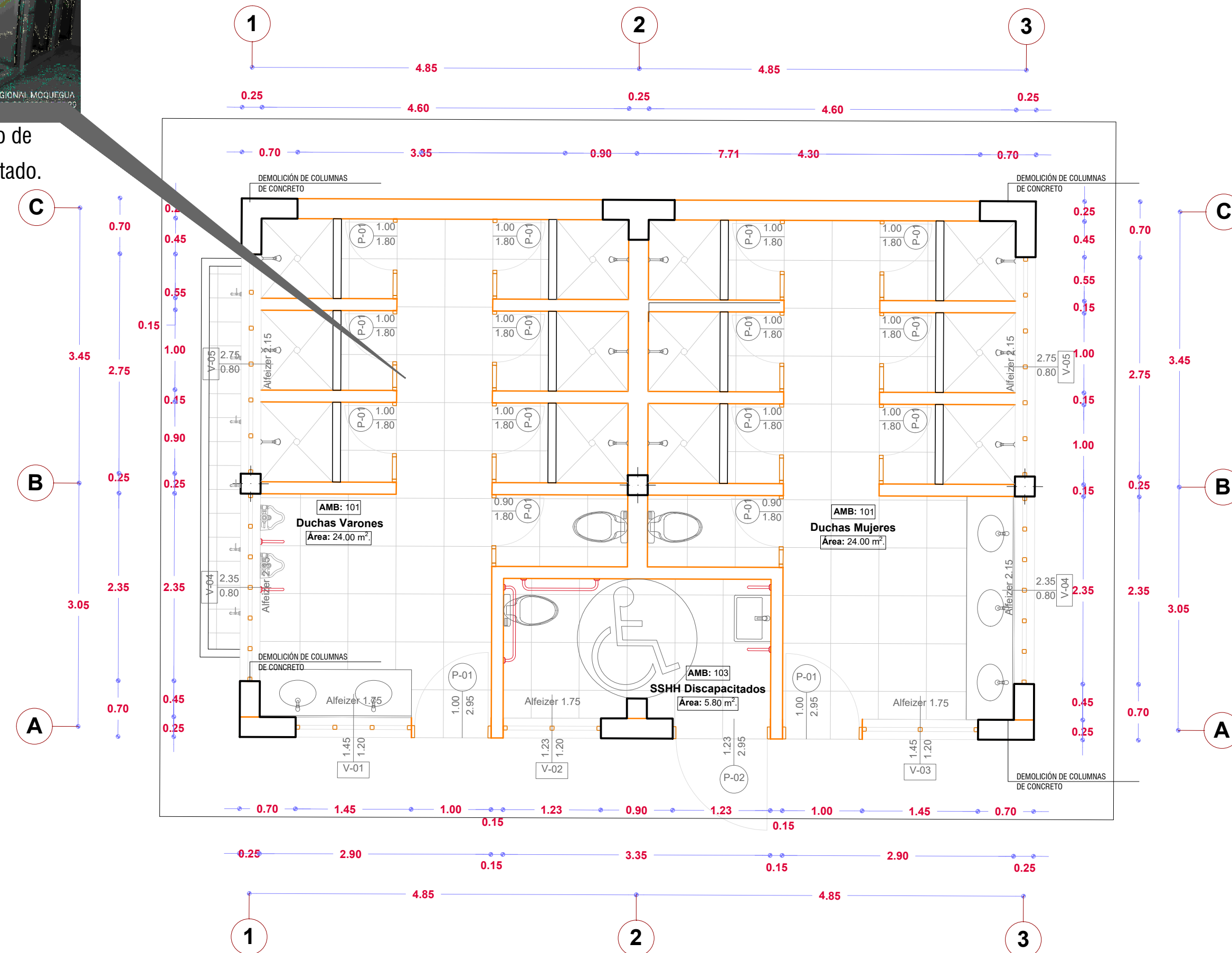

PLANTA DE DEMOLICIÓN S.S.H.H. Y DUCHAS

ESC. 1:50

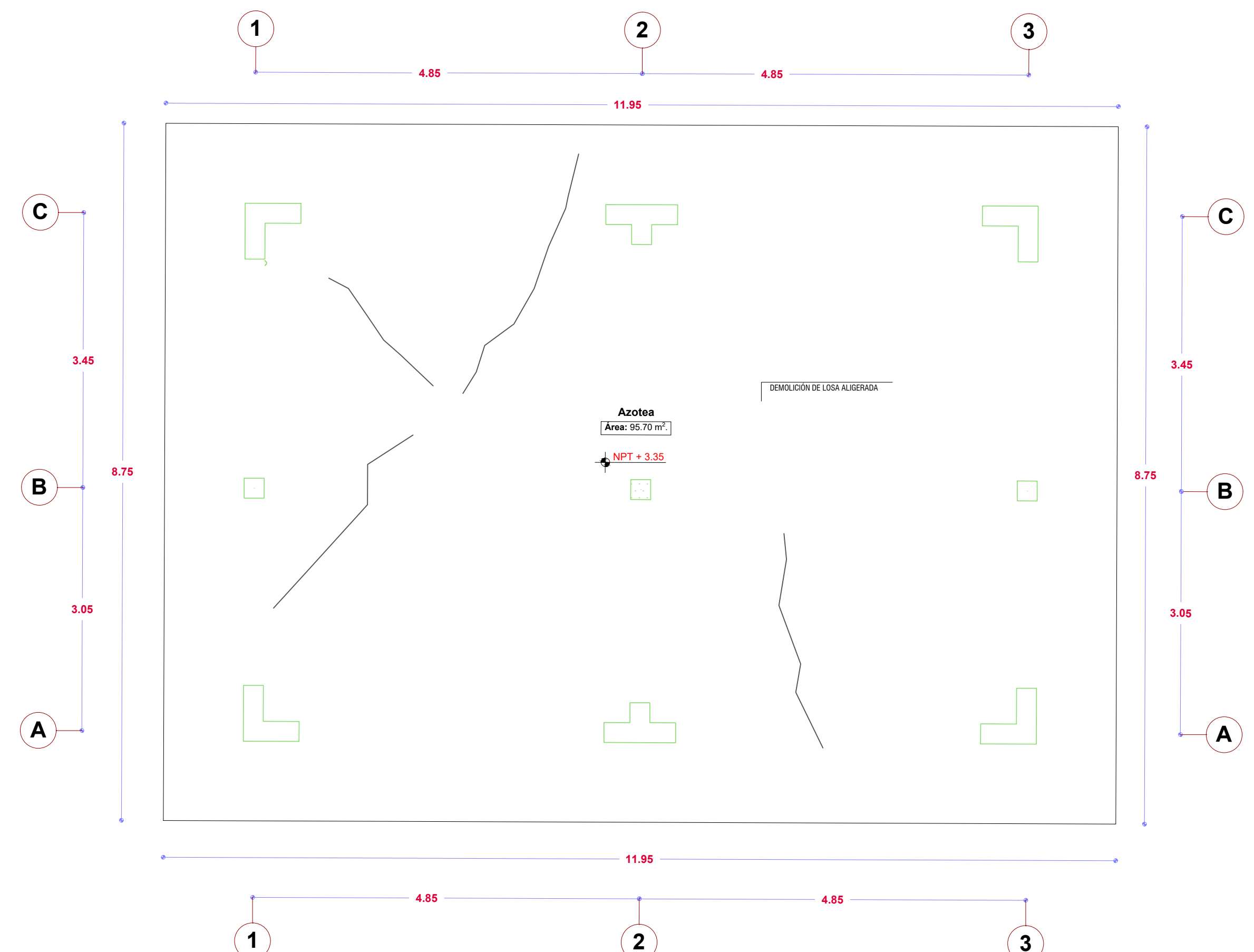

PLANTA DE DEMOLICIÓN DE S.S.H.H. Y DUCHAS

ESC. 1:50

ESTADO DE CONSERVACION			
ESTRUCTURAS	BAJO	REGULAR	ALTO
VIGAS			
FRACURA	×		
DETERIORO SUPERFICIAL		×	
GRIETAS		×	
DESPRENDIMIENTO DE CONCRETO	×		
COLUMNAS			
FALLA POR PANDEO	×		
FALLA POR COMPRESION	×		
FALLA POR CORTANTE		×	
FALLA POR ADERENCIA	×		
FALLO POR FLEXION	×		
DETERIORO SUPERFICIAL		×	
GRIETAS		×	
DESPRENDIMIENTO DE CONCRETO	×		
LOSA ALBERGADA			
GRIETAS		×	
DESPRENDIMIENTO DE CONCRETO	×		
PINTURA			
DESASTE DE PINTURA LATEX			×

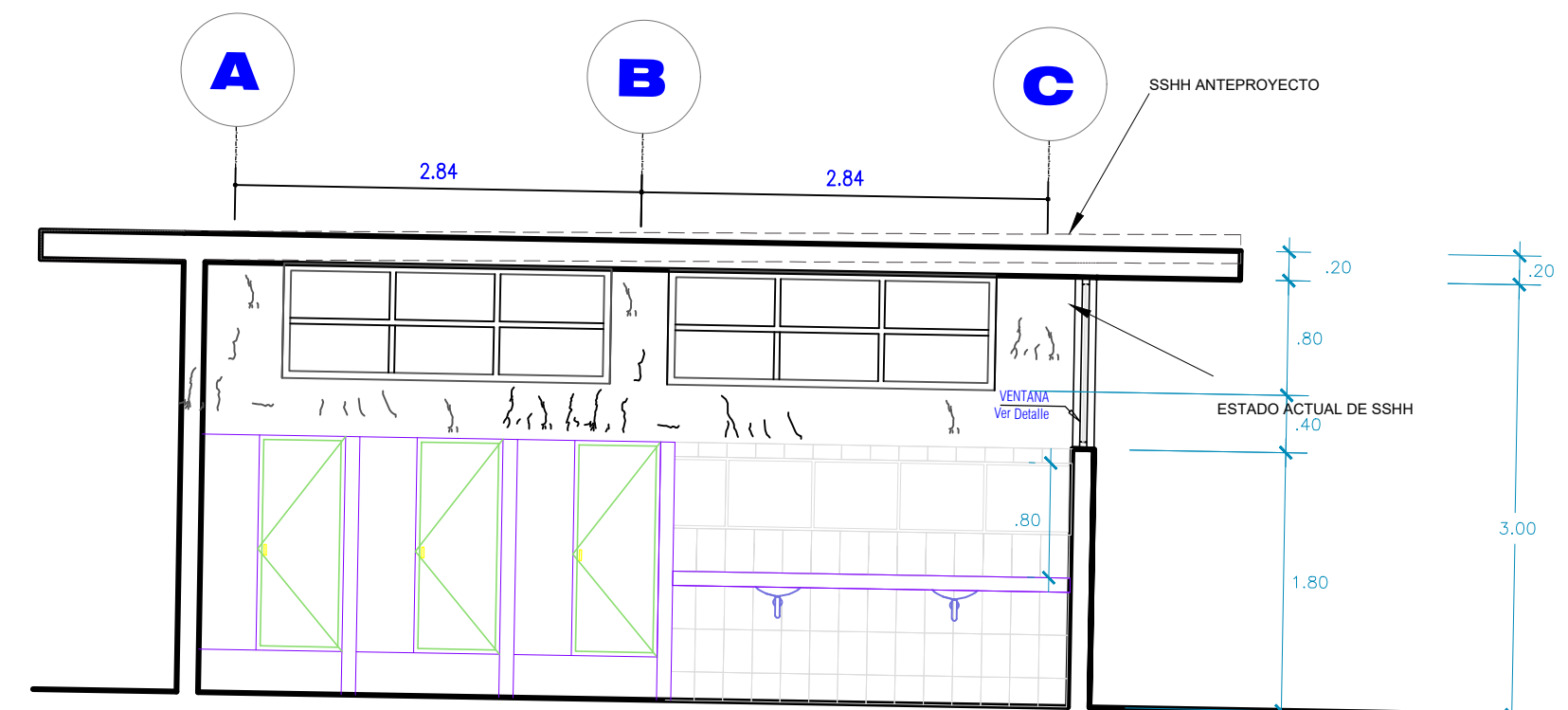

VISTA FRONTAL

ESC. 1:20



FOTO FRONTAL

ESC. S/E

BATERIA SSHH	
DEMONTAJE	
DEMONTAJE DE PUERTA	
DEMONTAJE DE VENTANAS	
DEMONTAJE DE ARTEFACTOS DE ILUMINACION	
DEMONTAJE DE APARATOS SANITARIOS	
ACARREO DE ESTRUCTURA A ALMACEN	
DEMOLICIONES	
DEMOLICION DE LOSA ALBERGADA (TECHO)	
DEMOLICION DE VIGAS DE CONCRETO	
DEMOLICION DE COLUMNAS DE CONCRETO.	
DEMOLICION DE MURO DE ALBANILERIA	
DEMOLICION EN CIMINETO CORRIDO Y SOBRECIMIENTO	
DEMOLICION DE ZAPATAS EN SSHH.	
DEMOLICION DE PISO DE CONCRETO	
ACARREO DE MATERIAL DE DEMOLICIONES D<100 M	
ELIMINACION DE MATERIAL DE DEMOLICIONES	

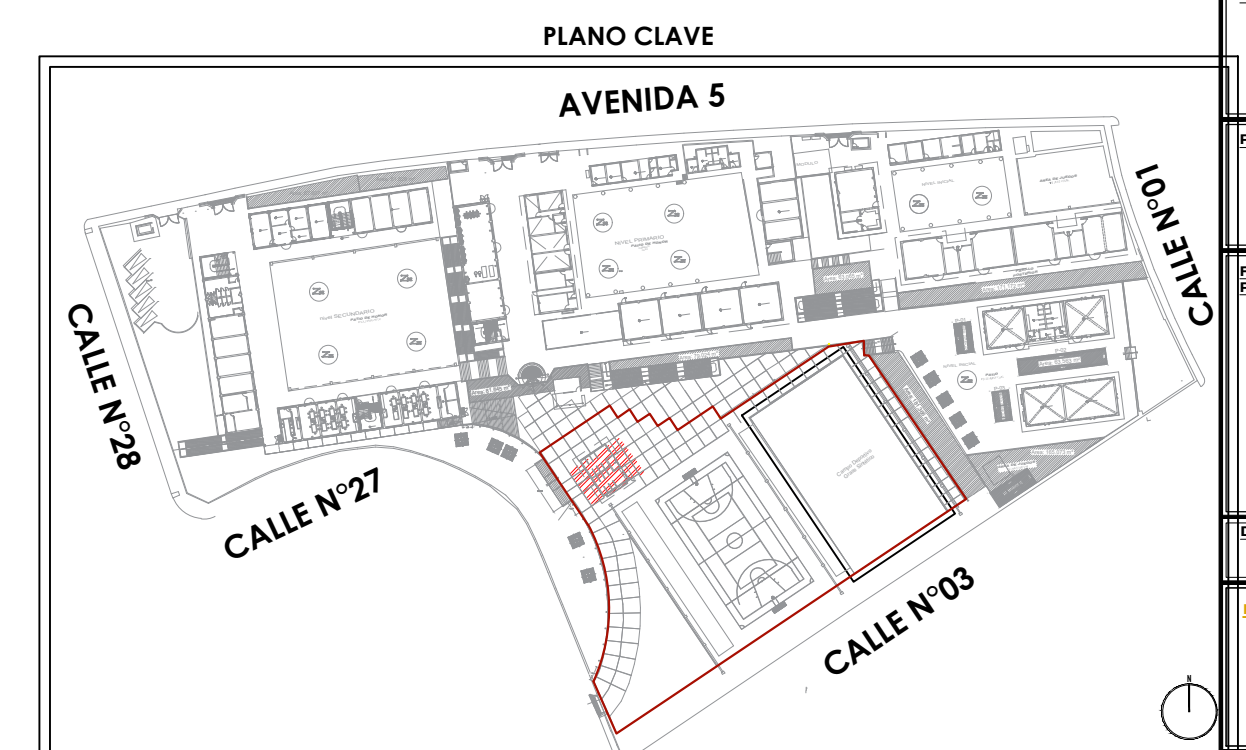

CUADRO TECNICO					
CANT.	VANO	ANCHO	ALTO	ALF.	
2	P-1	1.00	3.00	-	
1	P-2	1.04	3.00	-	
14	P-3	0.60	1.50		
1	V-1	1.09	1.20	1.80	
1	V-2	0.80	1.20	1.80	
1	V-3	1.39	1.20	1.80	
4	V-4	1.29	0.80	2.20	

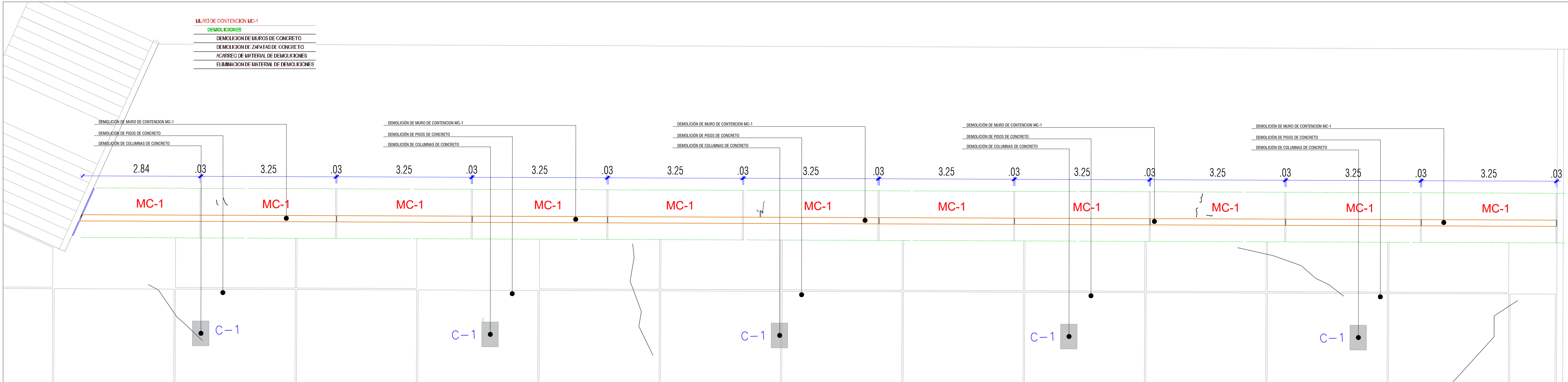

PLANO DE DEMOLICIÓN DE MURO DE CONTENCIÓN MC-1

ESC. 1:50

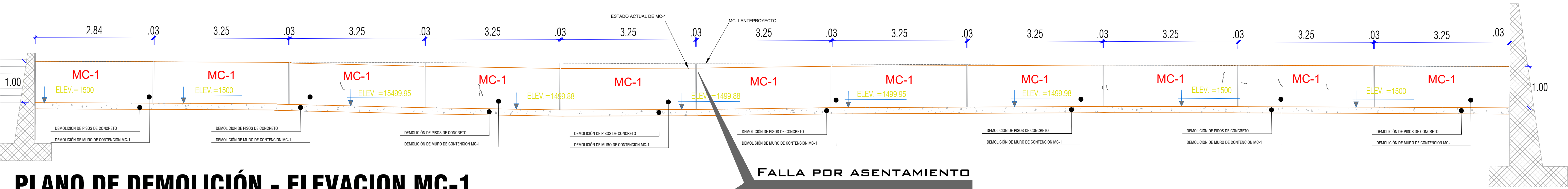

PLANO DE DEMOLICIÓN - ELEVACION MC-1

ESC. 1:50



VISTA FRONTAL MC-1

ESC. 1:50

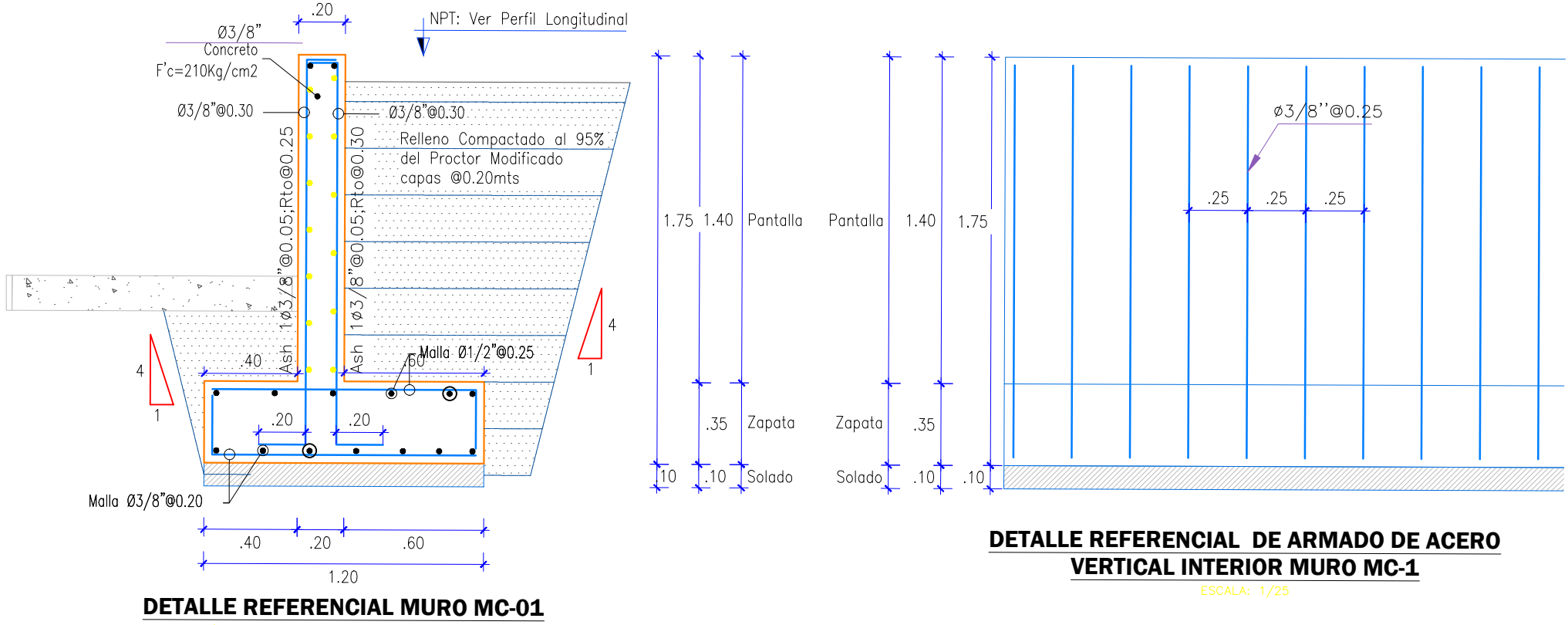

DETALLE REFERENCIAL MURO MC-01

ESCALA: 1/25

DETALLE REFERENCIAL DE ARMADO DE ACERO VERTICAL INTERIOR MURO MC-1

ESCALA: 1/25

ESTADO DE CONSERVACION			
ESTRUCTURAS	BAJO	REGULAR	ALTO
MC-1	×		
FALLA POR ASENTAMIENTO	×		
FALLA POR CAPACIDAD DE SOPORTE		×	
FALLA POR DESLIZAMIENTO	×		
FALLA POR EXTENSION (LUGA A CREEP)	×		
FIJURAS		×	
ROTURA POR ESFUERZO CORTANTE		×	
GRD EXCESIVO	×		

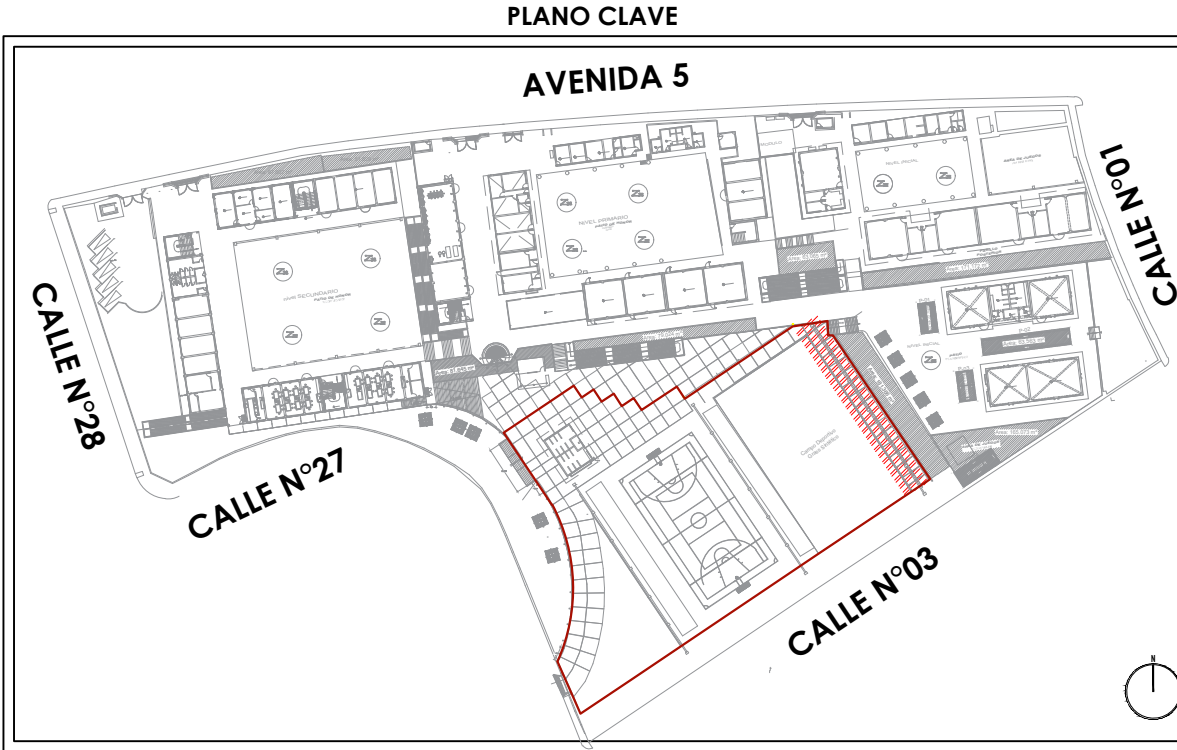

PROYECTO:
IOARR: "REPARACIÓN DE LOSA DEPORTIVA, SERVICIOS HIGIENICOS Y/O VESTIDORES Y OTROS ACTIVOS COMPLEMENTARIOS EN LA I.E. N° 43181 SEÑOR DE LOS MILAGROS DEL CENTRO POBLADO CHEN CHEN DISTRITO DE MOQUEGUA, PROVINCIA DE MARISCAL NIETO - DEPARTAMENTO DE MOQUEGUA"
C.U.I.: 2539348

ESPECIALIDAD:
ARQUITECTURA

PLANO:
PLANO DE DEMOLICIÓN MURO DE CONTENCIÓN MC-1

ESCALA:
INDICADA

FECHA:
01/04/2023

RESPONSABLE:
SUB - GERENCIA DE ESTUDIOS Y PROYECTOS

PROFESIONAL ENCARGADO:

FIRMA DEL PROFESIONAL ENCARGADO:

DIBUJO:
LÁMINA:

DE-07

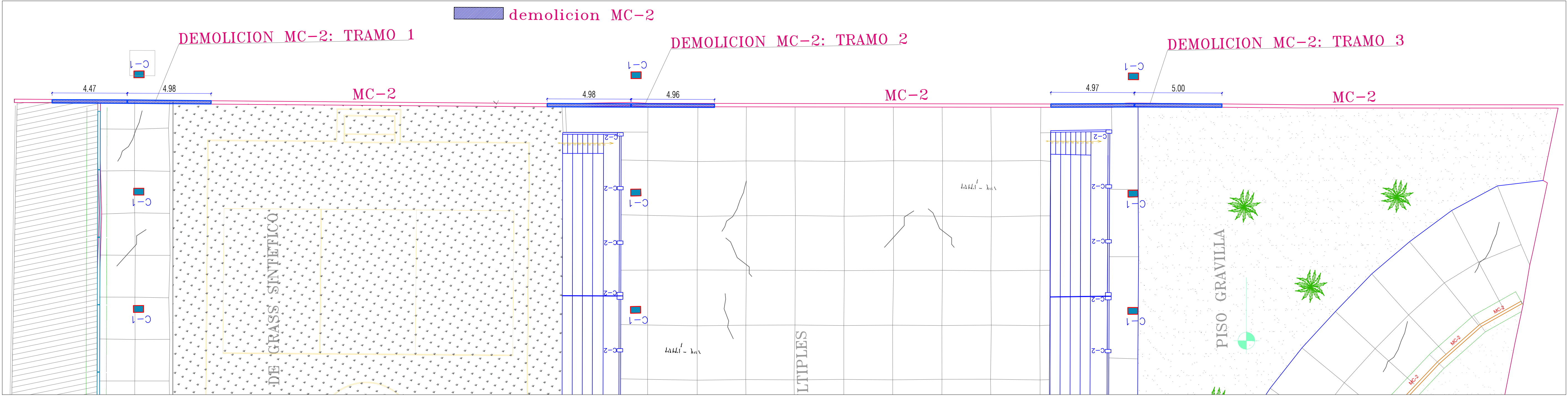

PLANO EN PLANTA MC-2

ESC. 1:125

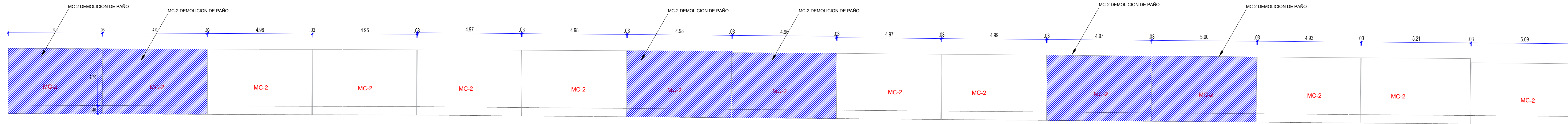

PLANO DE ELEVACION MC-2

ESC. 1:100

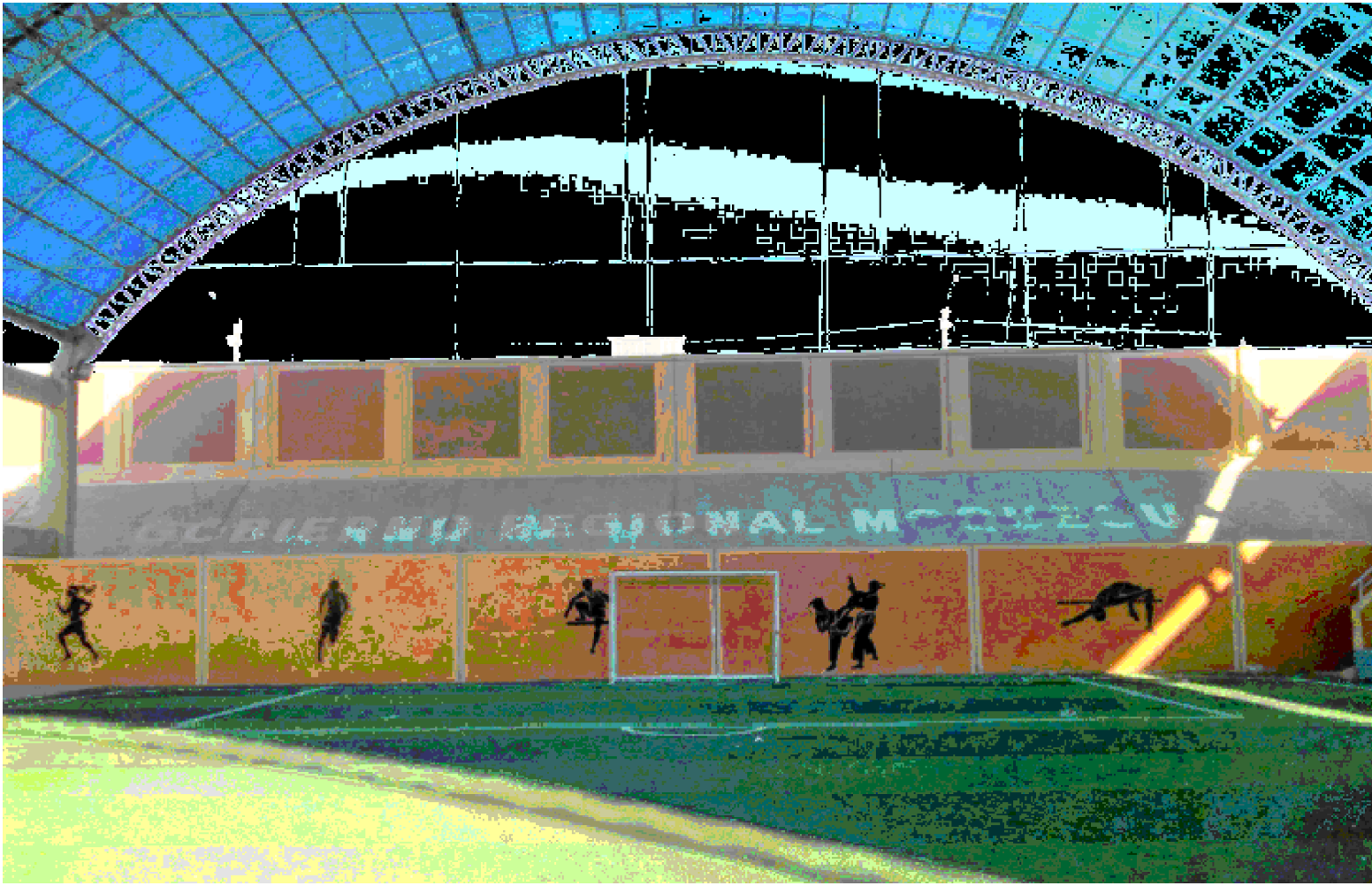

DETALLE DE MURO MC-2

ESC. 1:50

MURO DE CONTENCIÓN MC-2
DEMOLICIONES
DEMOLICION DE MUROS DE CONCRETO
DEMOLICION DE ZAPATAS DE CONCRETO
ACARREO DE MATERIAL DE DEMOLICIONES
ELIMINACION DE MATERIAL DE DEMOLICIONES

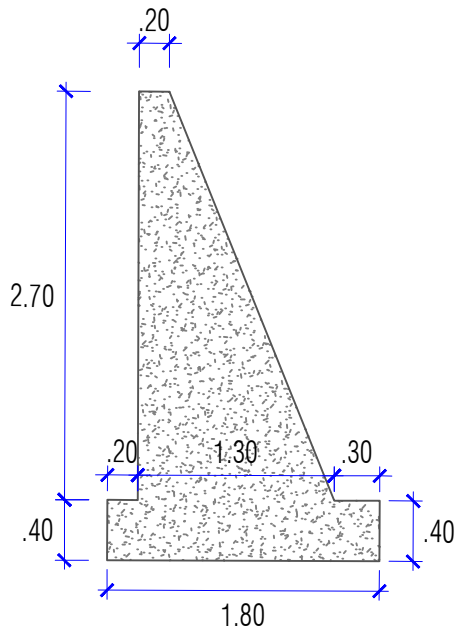

MURO DE CONTENCIÓN MC-2

ESC. 1:50

ESTADO DE CONSERVACION			
ESTRUCTURAS	BAJO	REGULAR	ALTO
MC-2		×	
FALLA POR BAJA RESISTENCIA DE LOS RELLENOS		×	
FALLA POR CAPACIDAD DE SOPORTE		×	
FALLA POR DESLIZAMIENTO	×		
FALLA POR EXTENSION(FLENCIA A GREP)	×		
FIGURAS		×	
ROTURA POR FLEXION		×	
ROTURA POR ESFUERZO CORTANTE		×	
ORDO EXCESIVO		×	

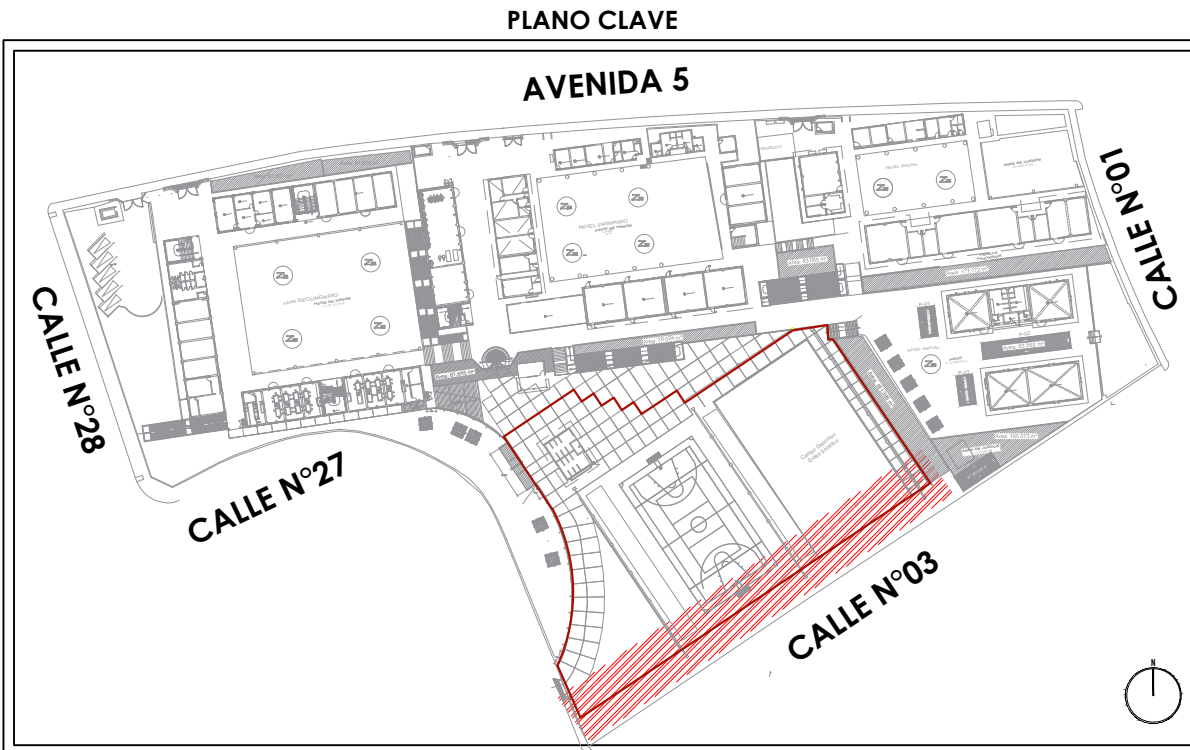

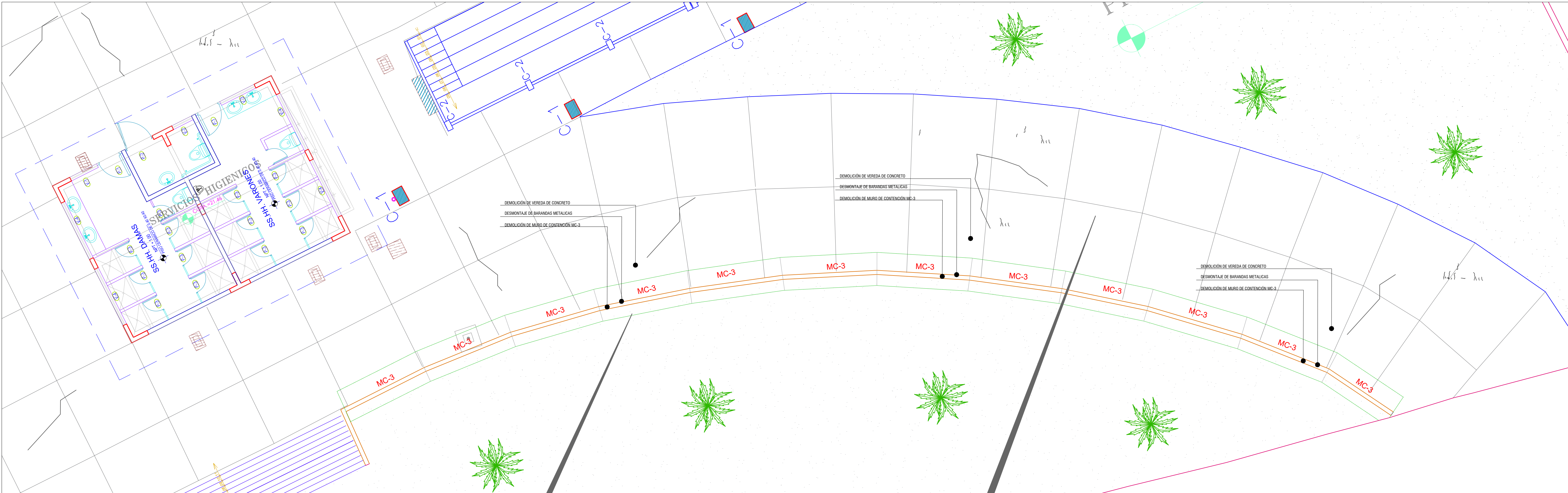

PLANO DE DEMOLICIÓN MURO DE CONTENCIÓN MC-3

ESC. 1:75

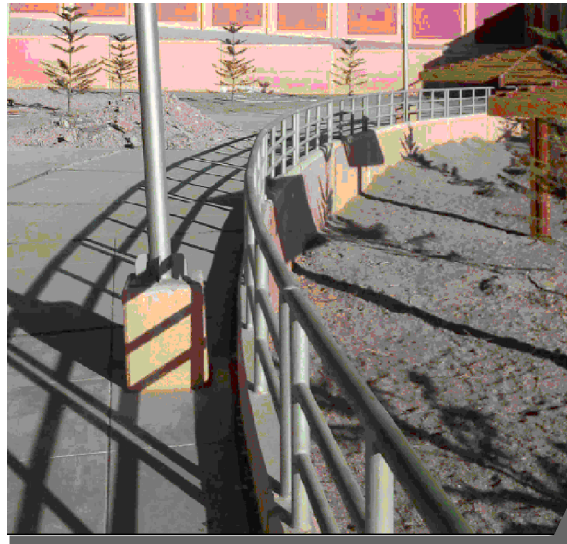

DESMONTAJE DE BARANDAS METÁLICAS

ESTADO DE CONSERVACION		BAJO	REGULAR	ALTO
ESTRUCTURAS	MC-2 FALLA POR BAJA RESISTENCIA DE LOS RELLENOS			×
	FALLA POR CAPACIDAD DE SOPORTE		×	
	FALLA POR DESLIZAMIENTO			×
	FALLA POR EXTENSION (FLUENCIA A CREEP)	×		
	FIGURAS			×
OTRAS	ROTURA POR FLEXION			
	ROTURA POR ESFUERZO CORTANTE		×	
	GRD EXCESIVO		×	

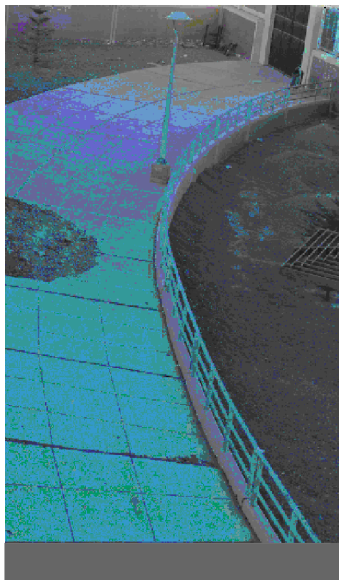

Via de circulación con grietas.

MURO DE CONTENCIÓN MC-3
DESMONTAJE
DESMONTAJE DE BARANDAS METÁLICAS
DEMOLICIONES
DEMOLICION DE MUROS DE CONCRETO
DEMOLICION DE ZAPATAS DE CONCRETO
ACARREO DE MATERIAL DE DEMOLICIONES
ELIMINACION DE MATERIAL DE DEMOLICIONES

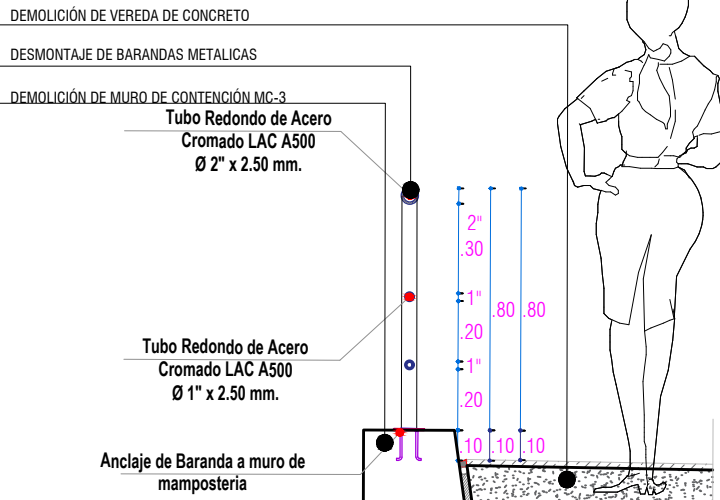

CORTE A-A, BARANDA EN MURO MC-3

ESCALA: 1/25

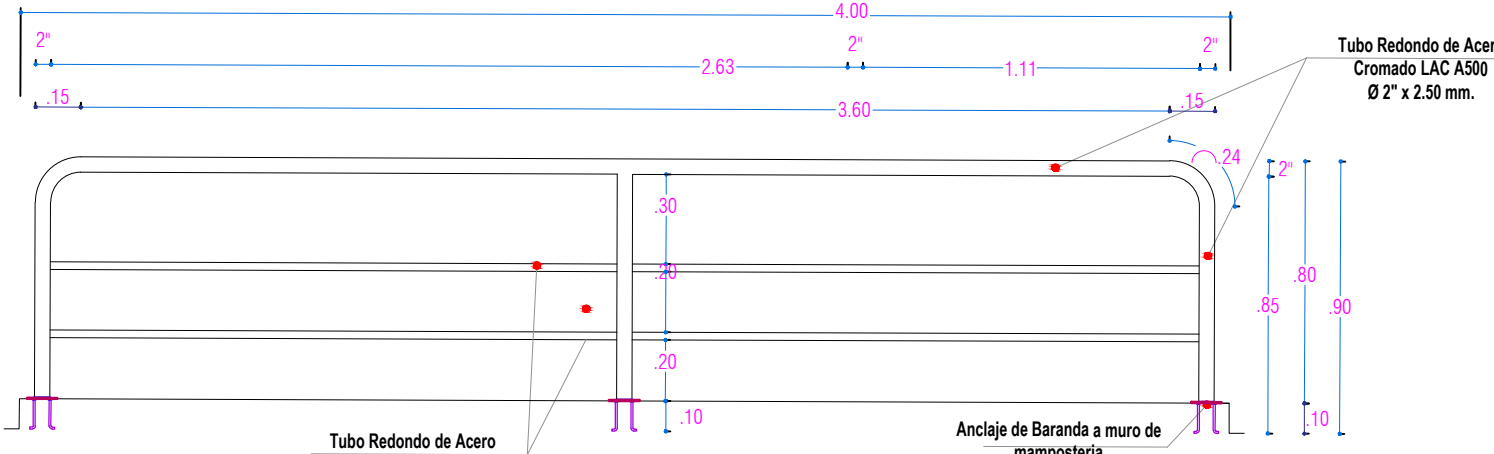

DETALLE REFERENCIAL DE BARANDA EN MURO MC-3

ESCALA: 1/25

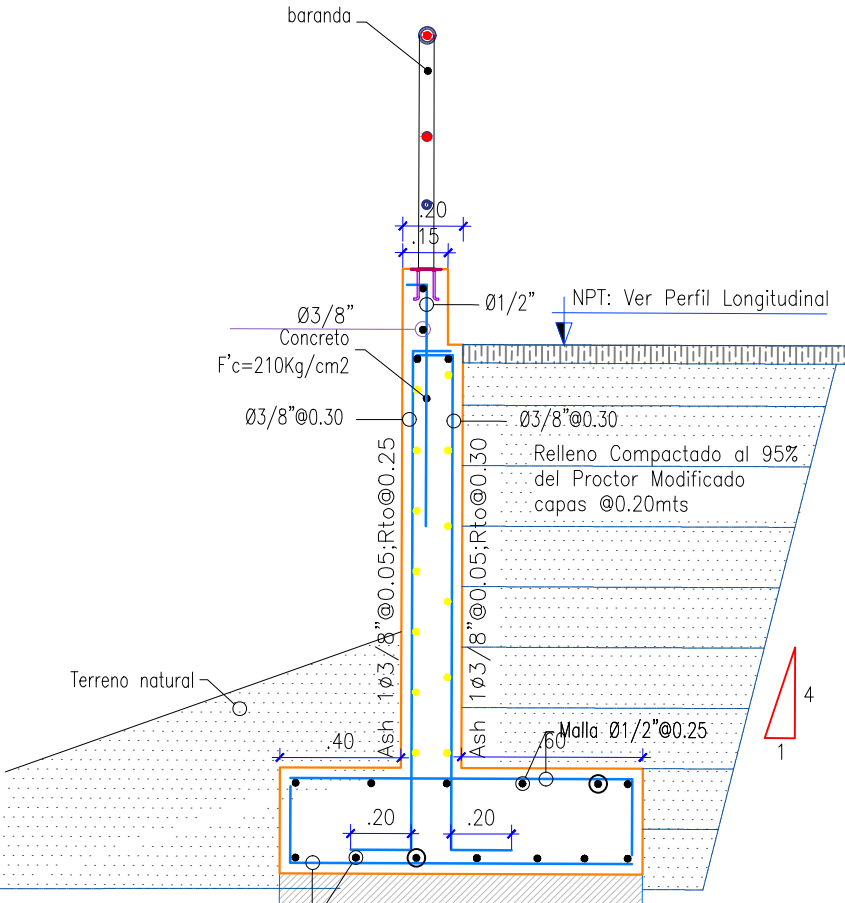

DETALLE REFERENCIAL MURO MC-03

ESCALA: 1/25

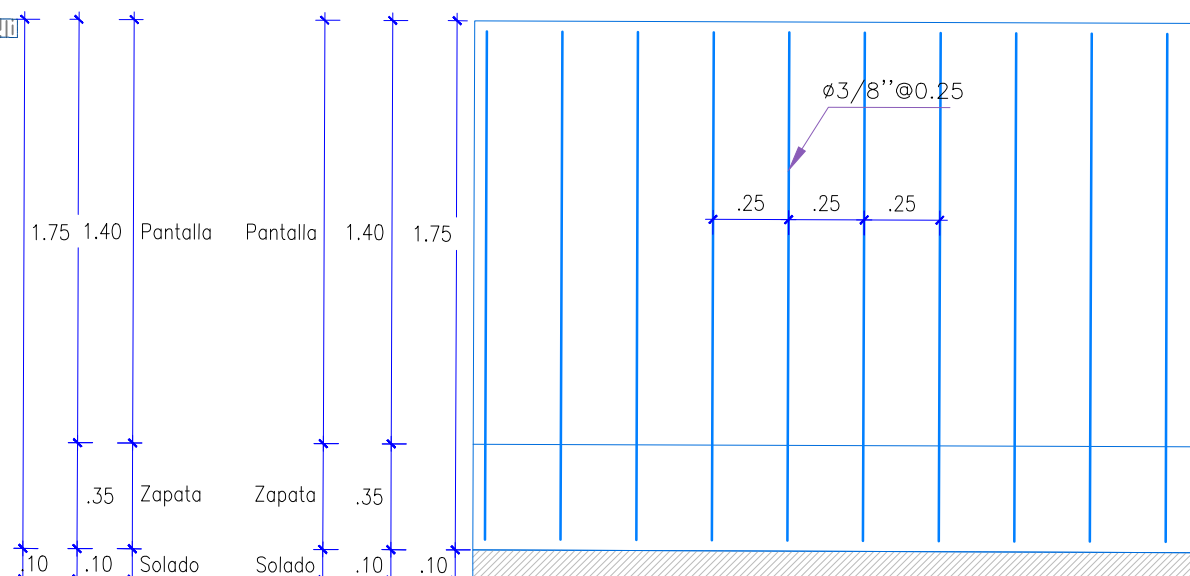

DETALLE REFERENCIAL DE ARMADO DE ACERO VERTICAL INTERIOR - MC-3

ESCALA: 1/25

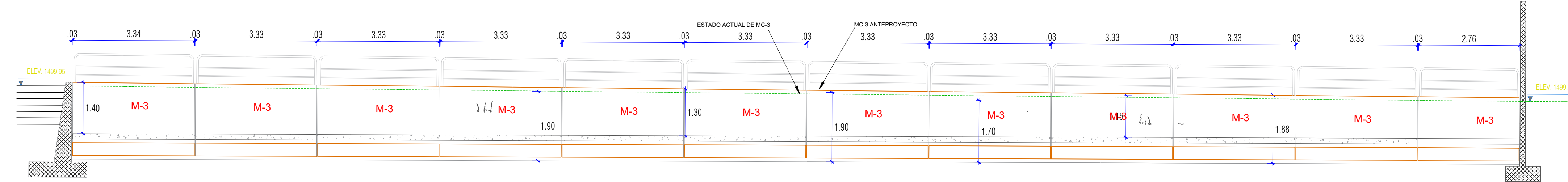

PLANO DE DEMOLICIÓN DE MURO DE CONTENCIÓN MC-3

ESC. 1:75

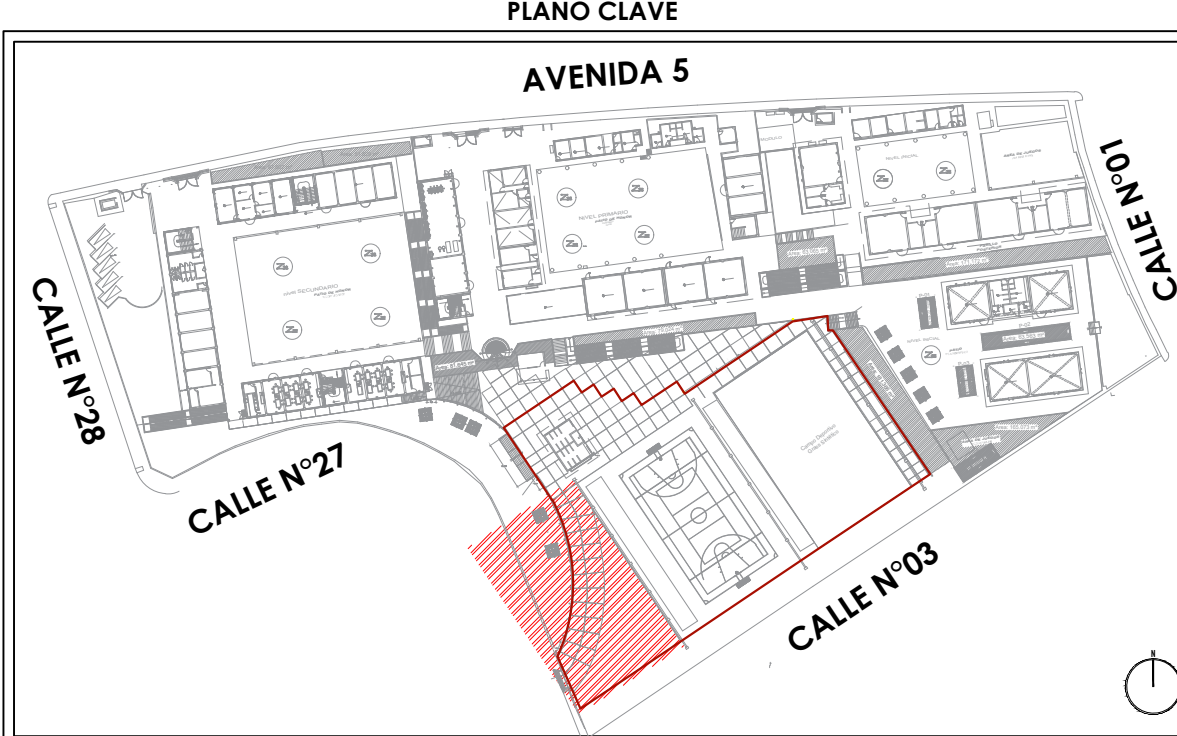

PISOS EXTERIORES
DEMOLICIONES
DEMOLICION DE PISO DE CONCRETO
ACARREO DE MATERIAL DE DEMOLICIONES D<100 M
ELIMINACION DE MATERIAL DE DEMOLICIONES

DEMOLICION LOSA DE CONCRETO

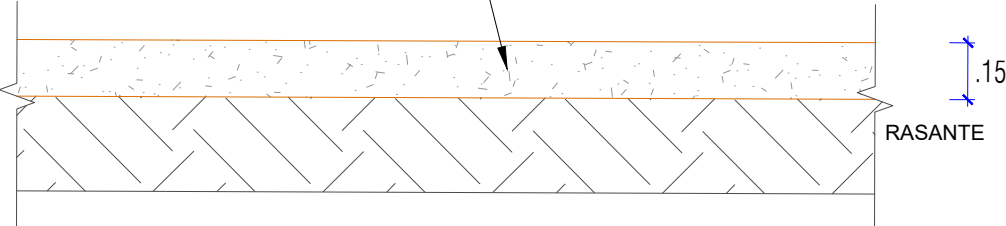

DETALLE DE PISO
ESCALA: 1/20



FOTO EN PLANTA

ESC. S/E



GRIETAS

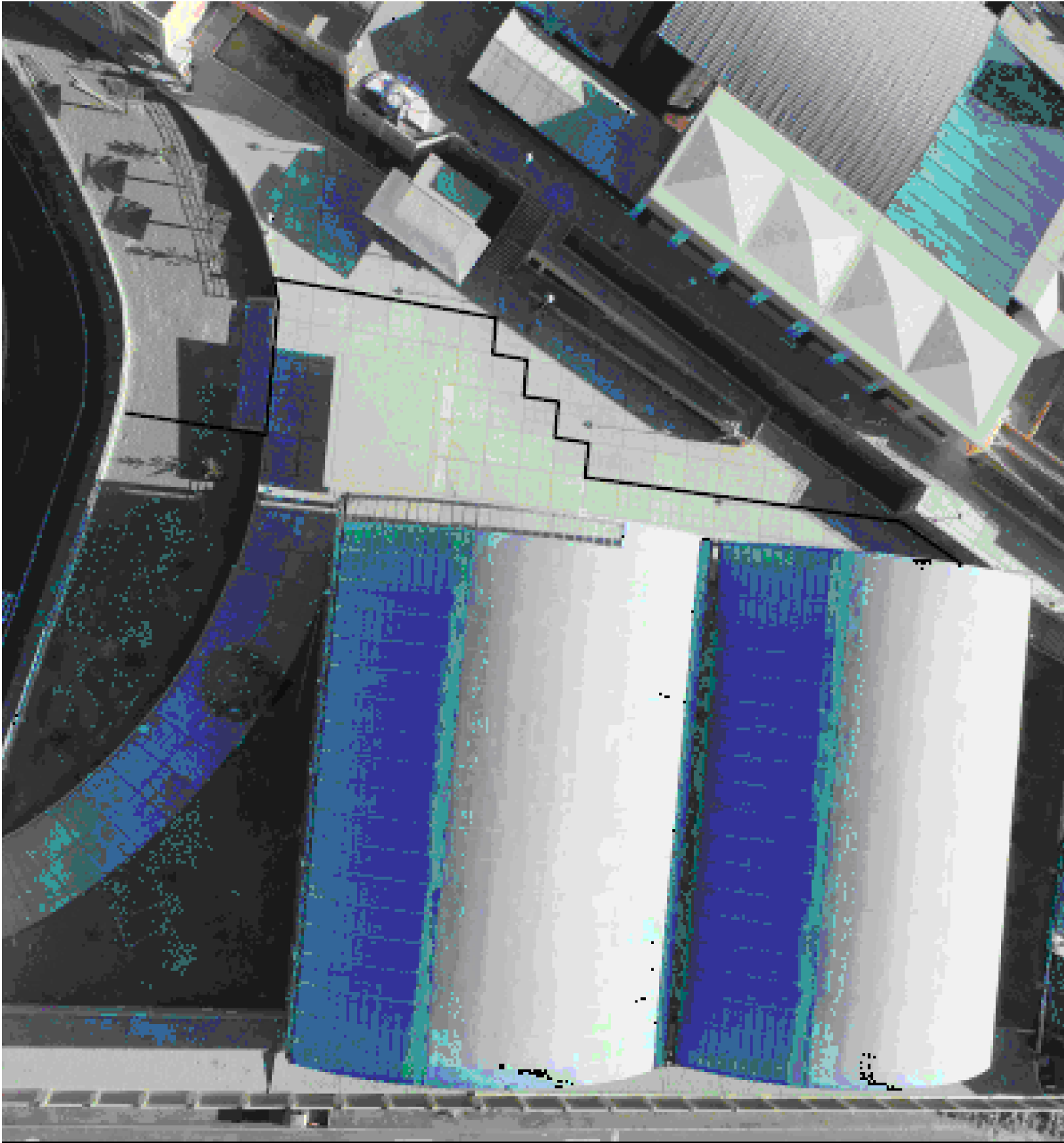
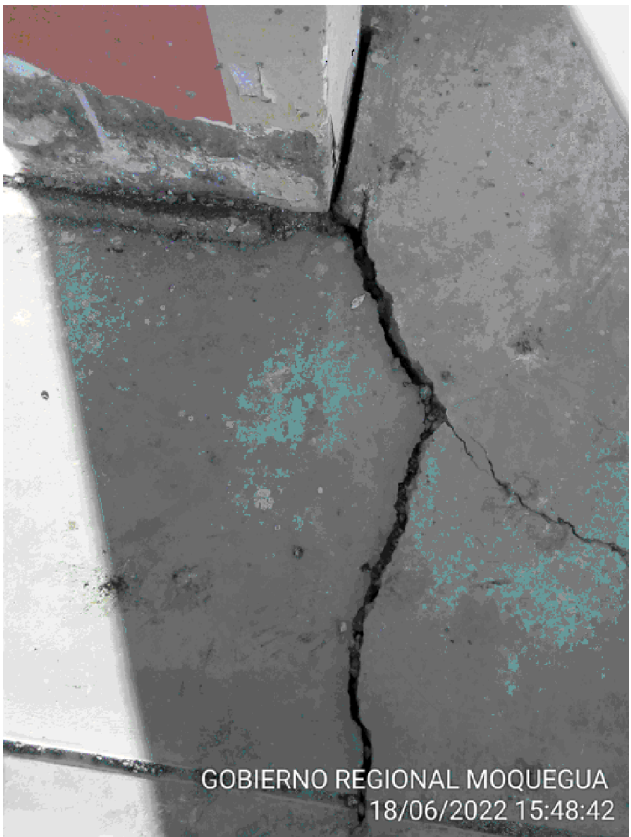
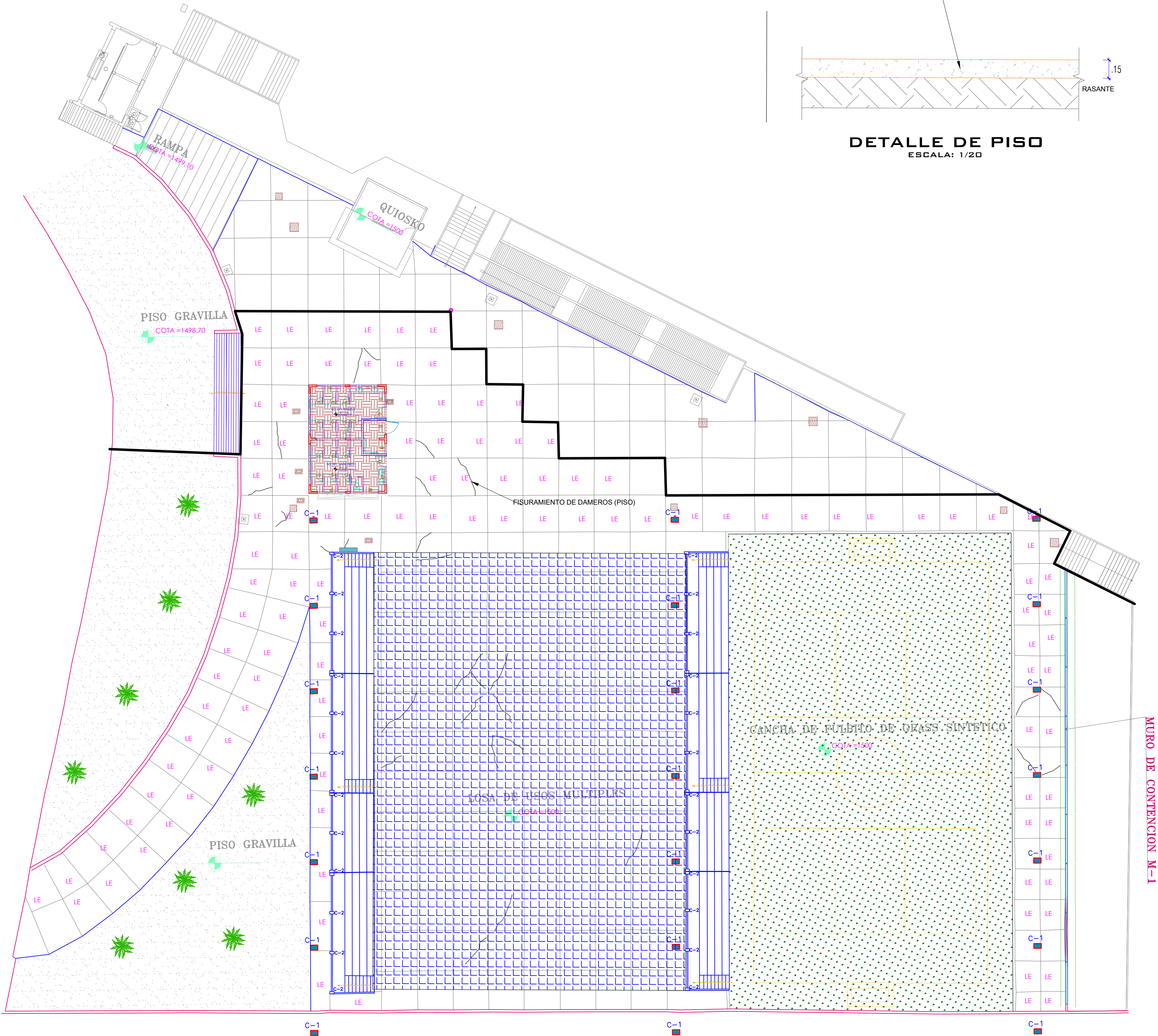

PLANO EN PLANTA

ESC. 1:200

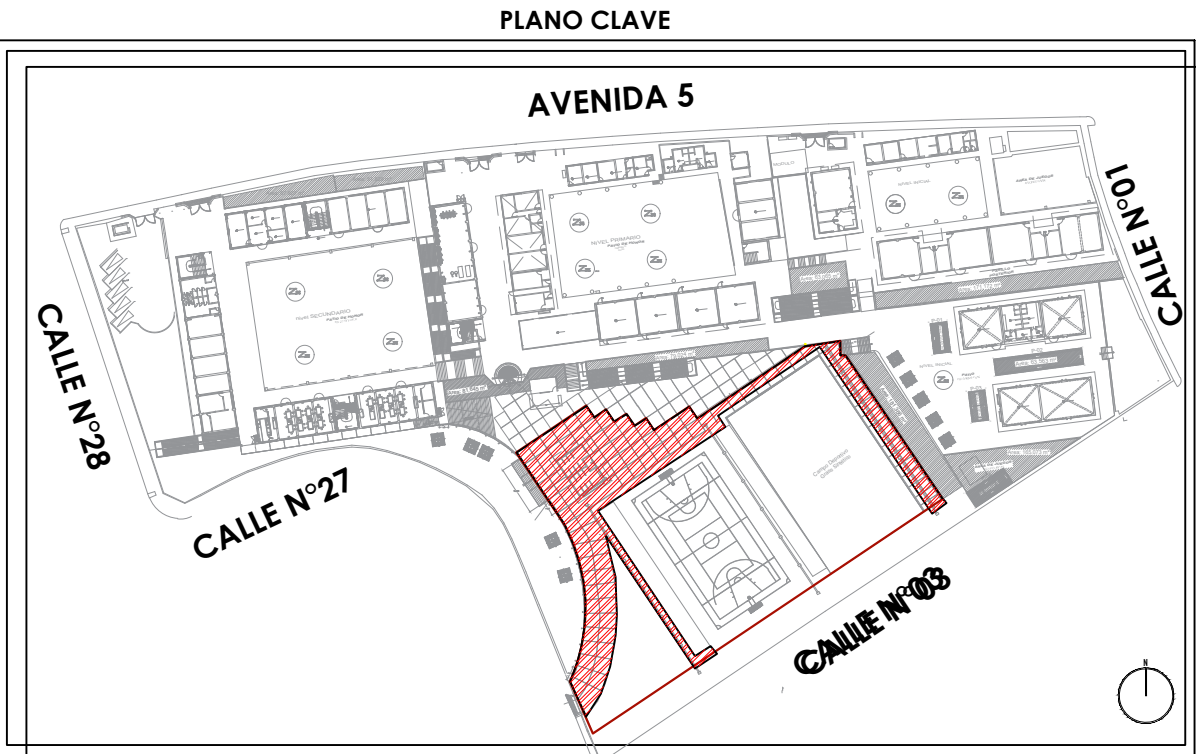

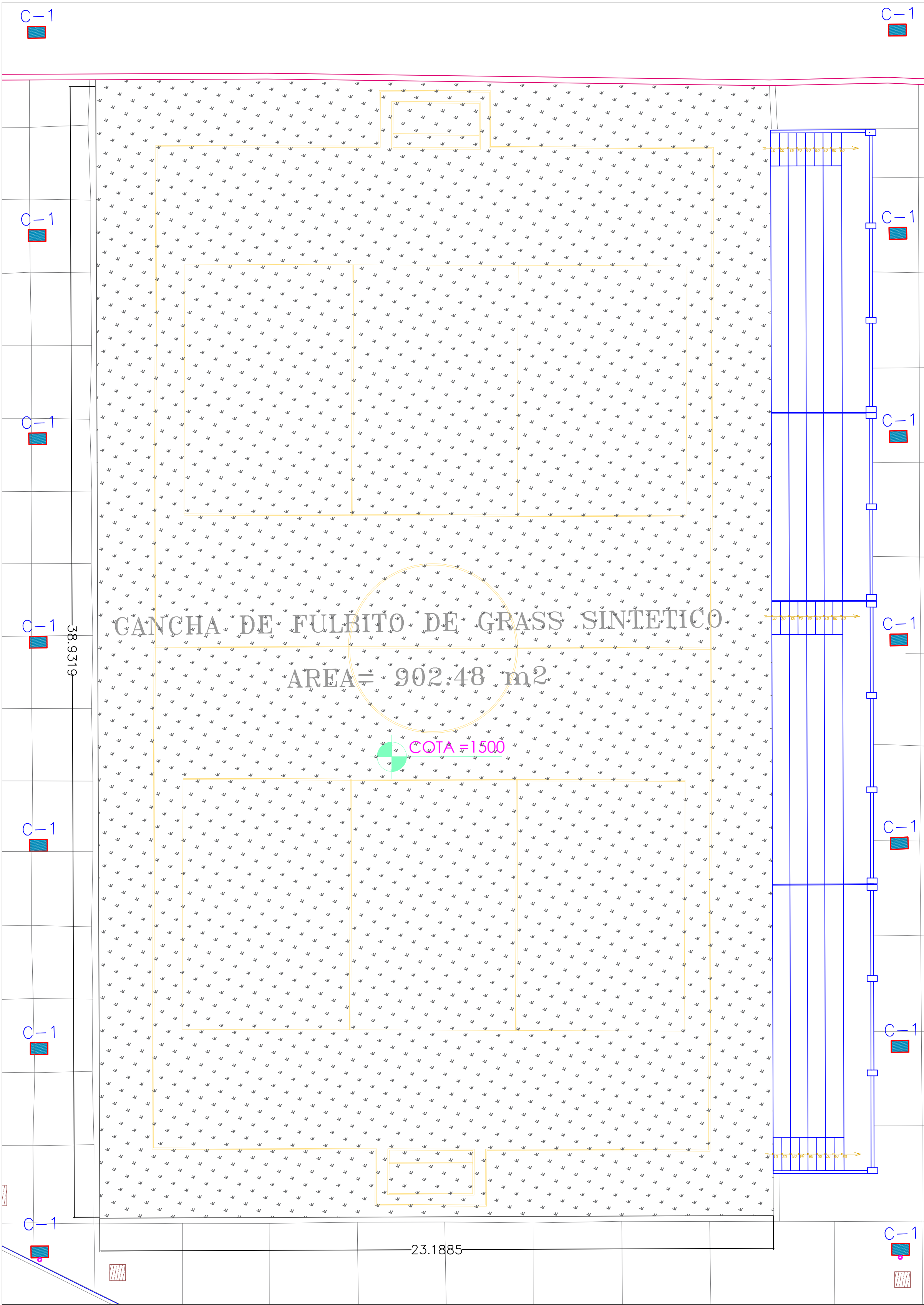

PLANO EN PLANTA-GRASS SINTETICO
ESC. 1:100

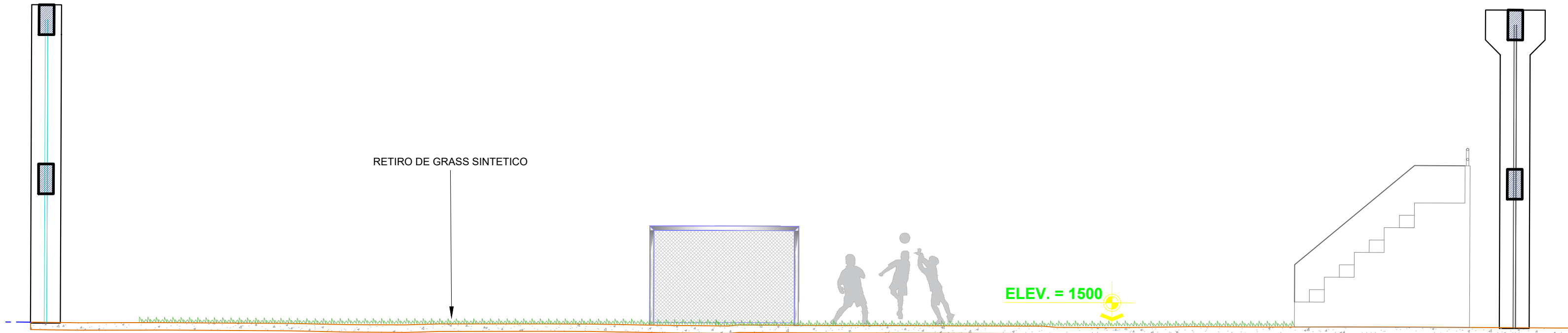

ELEVACION
ESC. 1:75

ELEVACION
ESCALA: 1/75

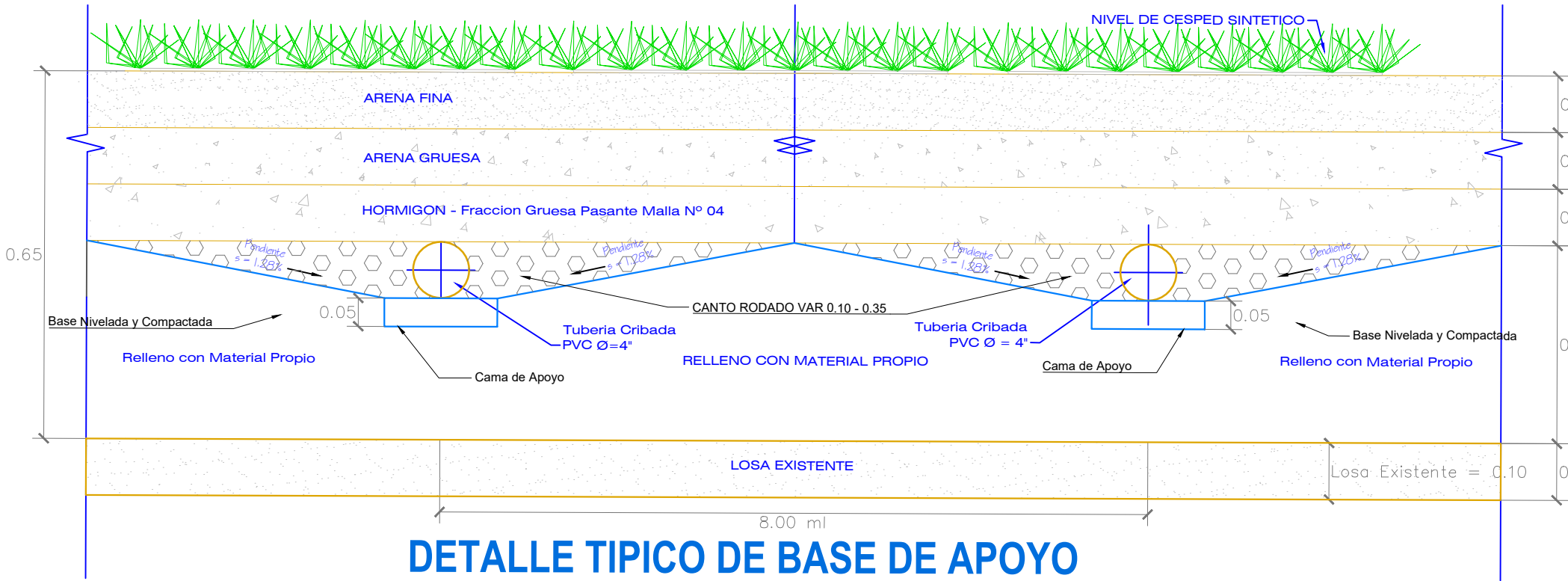

DETALLE TIPICO DE BASE DE APOYO
Drenaje de la cancha con Gras sintético Escala 1 : 10

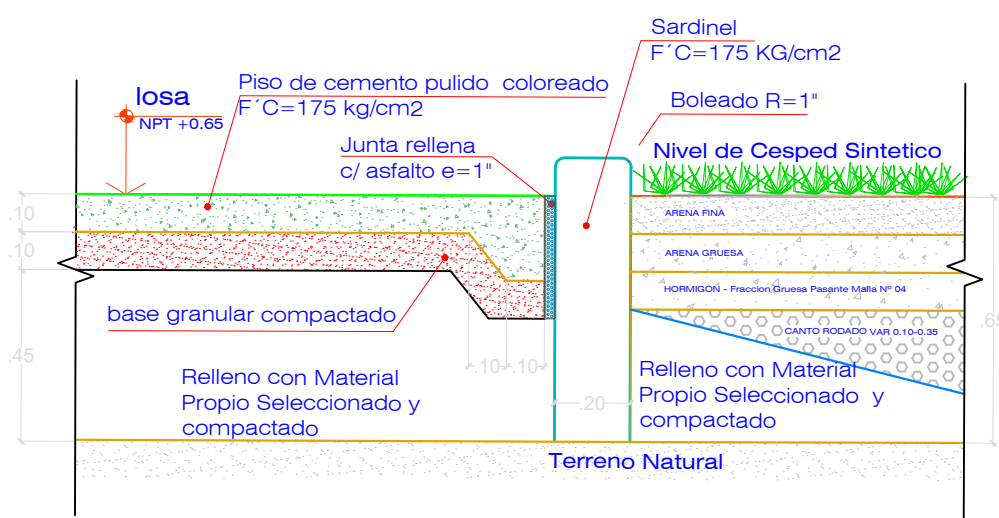

Seccion Sardinel
Cancha con Gras sintético Escala 1 : 20

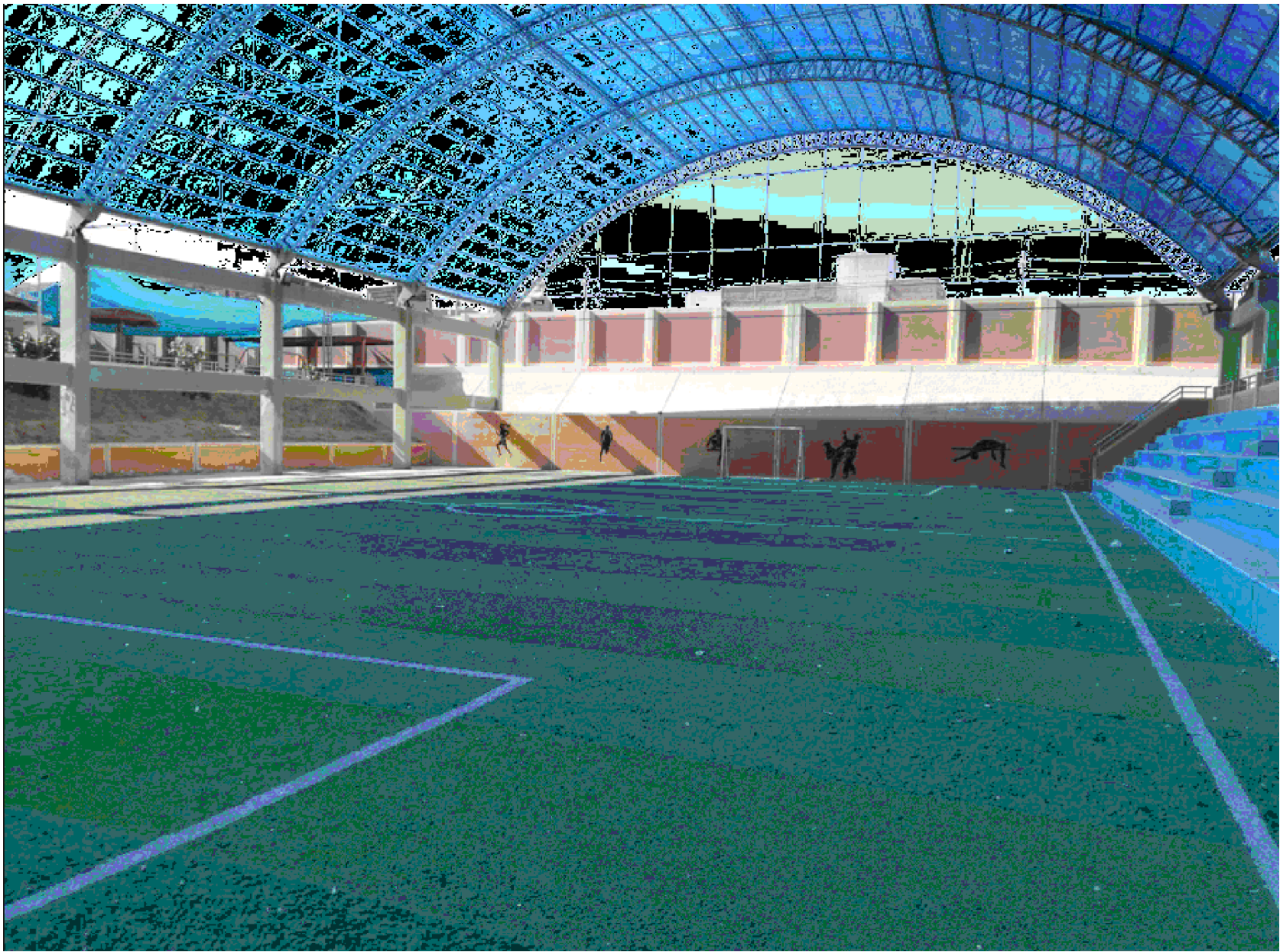

FOTO FRONTAL

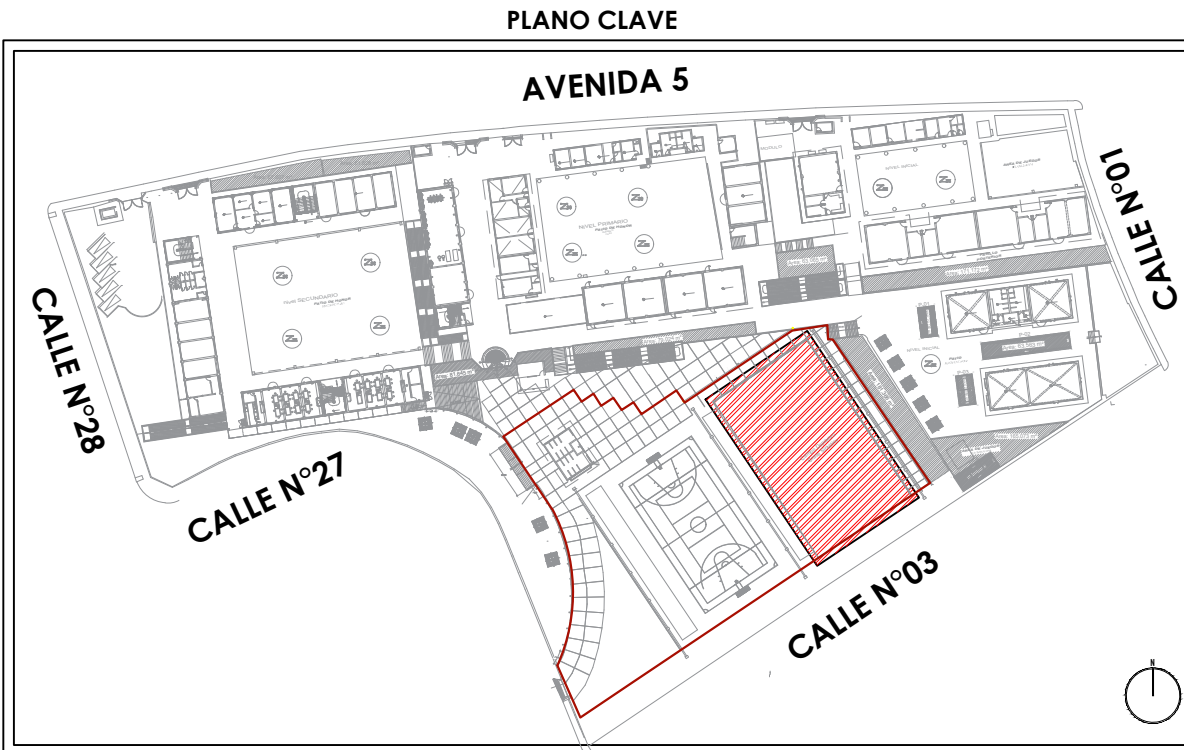

CANCHA DE GRASS SINTETICO
GRASS SINTETICO
RETIRO DE MANITA DE GRASS SINTETICO
DESMONTAJE DE ARCOS DE FULBITO
RETIRO DE BASE ESTABILIZADA
DEMOLICION DE SARDINEL
ACARREO DE MATERIAL DE DEMOLICIONES D<100 M
ELIMINACION DE MATERIAL DE DEMOLICIONES

PROYECTO:	IOARR: "REPARACIÓN DE LOSA DEPORTIVA, SERVICIOS HIGIENICOS Y/O VESTIDORES Y OTROS ACTIVOS COMPLEMENTARIOS EN LA I.E. N° 43181 SEÑOR DE LOS MILAGROS DEL CENTRO POBLADO CHEN CHEN DISTRITO DE MOQUEGUA, PROVINCIA DE MARISCAL NIETO - DEPARTAMENTO DE MOQUEGUA"
C.U.I.:	2539348
ESPECIALIDAD:	ARQUITECTURA
PLANO:	DESMONTAJE DE GRASS SINTETICO
ESCALA:	INDICADA
FECHA:	01/04/2023
RESPONSABLE:	SUB - GERENCIA DE ESTUDIOS Y PROYECTOS
PROFESIONAL ENCARGADO:	
FIRMA DEL PROFESIONAL ENCARGADO:	
DIBUJO:	
LAMINA:	DE-10