

# ***BASES ESTÁNDAR DE CONCURSO PÚBLICO PARA LA CONTRATACIÓN DEL SERVICIO DE CONSULTORÍA DE OBRA***

*Aprobado mediante Directiva N° 001-2019-OSCE/CD*



***SUB DIRECCIÓN DE NORMATIVIDAD – DIRECCIÓN TÉCNICO NORMATIVA***  
**ORGANISMO SUPERVISOR DE LAS CONTRATACIONES DEL ESTADO - OSCE**

**SIMBOLOGÍA UTILIZADA:**

N°	Símbolo	Descripción
1	[ABC] / [.....]	La información solicitada dentro de los corchetes sombreados debe ser completada por la Entidad durante la elaboración de las bases.
2	[ABC] / [.....]	Es una indicación, o información que deberá ser completada por la Entidad con posterioridad al otorgamiento de la buena pro para el caso específico de la elaboración de la PROFORMA DEL CONTRATO; o por los proveedores, en el caso de los ANEXOS de la oferta.
3	<div>Importante</div> <ul style="list-style-type: none"> <li>• Abc</li> </ul>	Se refiere a consideraciones importantes a tener en cuenta por el comité de selección y por los proveedores.
4	<div>Advertencia</div> <ul style="list-style-type: none"> <li>• Abc</li> </ul>	Se refiere a advertencias a tener en cuenta por el comité de selección y por los proveedores.
5	<div>Importante para la Entidad</div> <ul style="list-style-type: none"> <li>• Xyz</li> </ul>	Se refiere a consideraciones importantes a tener en cuenta por el comité de selección y deben ser eliminadas una vez culminada la elaboración de las bases.

**CARACTERÍSTICAS DEL DOCUMENTO:**

Las bases estándar deben ser elaboradas en formato WORD, y deben tener las siguientes características:

N°	Características	Parámetros
1	Márgenes	Superior : 2.5 cm      Inferior: 2.5 cm Izquierda: 2.5 cm      Derecha: 2.5 cm
2	Fuente	Arial
3	Estilo de Fuente	Normal: Para el contenido en general Cursiva: Para el encabezado y pie de página Para las Consideraciones importantes (Ítem 3 del cuadro anterior)
4	Color de Fuente	Automático: Para el contenido en general Azul : Para las Consideraciones importantes (Ítem 3 del cuadro anterior)
5	Tamaño de Letra	16 : Para las dos primeras hojas de las Secciones General y Específica 11 : Para el nombre de los Capítulos. 10 : Para el cuerpo del documento en general 9 : Para el encabezado y pie de página Para el contenido de los cuadros, pudiendo variar, según la necesidad 8 : Para las Notas al pie
6	Alineación	Justificada: Para el contenido en general y notas al pie. Centrada : Para la primera página, los títulos de las Secciones y nombres de los Capítulos)
7	Interlineado	Sencillo
8	Espaciado	Anterior : 0 Posterior : 0
9	Subrayado	Para los nombres de las Secciones y para resaltar o hacer hincapié en algún concepto

**INSTRUCCIONES DE USO:**

- Una vez registrada la información solicitada dentro de los corchetes sombreados en gris, el texto deberá quedar en letra tamaño 10, con estilo normal, sin formato de negrita y sin sombrear.
- La nota **IMPORTANTE** no puede ser modificada ni eliminada en la Sección General. En el caso de la Sección Específica debe seguirse la instrucción que se indica en dicha nota.

Elaboradas en enero de 2019  
Modificadas en junio 2019, diciembre 2019, julio 2020, julio y diciembre 2021, junio 2022  
y octubre de 2022

## **BASES ESTÁNDAR DE CONCURSO PÚBLICO PARA LA CONTRATACIÓN DEL SERVICIO DE CONSULTORÍA DE OBRA<sup>1</sup>**

**CONCURSO PÚBLICO N°  
005-2025**

**PRIMERA CONVOCATORIA**

**CONTRATACION DEL SERVICIO DE CONSULTORÍA DE  
OBRA PARA LA SUPERVISIÓN DE LA OBRA:  
MEJORAMIENTO DE LOS SERVICIOS EDUCATIVOS DEL  
INSTITUTO SUPERIOR TECNOLÓGICO PÚBLICO RIO  
SANTA, DISTRITO DE SANTA, PROVINCIA DE SANTA,  
DEPARTAMENTO DE ANCASH, CON CUI N° 2554245**

**PAC 58**

---

<sup>1</sup> Estas Bases se utilizarán para la contratación del servicio de consultoría de obra. Para tal efecto, se deberá tener en cuenta la siguiente definición:

**Consultoría de obra:** Servicios profesionales altamente calificados consistente en la elaboración del expediente técnico de obras, en la supervisión de la elaboración de expediente técnico de obra o en la supervisión de obras.

## DEBER DE COLABORACIÓN

La Entidad y todo proveedor que se someta a las presentes Bases, sea como participante, postor y/o contratista, deben conducir su actuación conforme a los principios previstos en la Ley de Contrataciones del Estado.

En este contexto, se encuentran obligados a prestar su colaboración al OSCE y a la Secretaría Técnica de la Comisión de Defensa de la Libre Competencia del INDECOPI, en todo momento según corresponda a sus competencias, a fin de comunicar presuntos casos de fraude, colusión y corrupción por parte de los funcionarios y servidores de la Entidad, así como los proveedores y demás actores que participan en el proceso de contratación.

De igual forma, deben poner en conocimiento del OSCE y a la Secretaría Técnica de la Comisión de Defensa de la Libre Competencia del INDECOPI los indicios de conductas anticompetitivas que se presenten durante el proceso de contratación, en los términos del Decreto Legislativo N° 1034, "Ley de Represión de Conductas Anticompetitivas", o norma que la sustituya, así como las demás normas de la materia.

La Entidad y todo proveedor que se someta a las presentes Bases, sea como participante, postor y/o contratista del proceso de contratación deben permitir al OSCE o a la Secretaría Técnica de la Comisión de Defensa de la Libre Competencia del INDECOPI el acceso a la información referida a las contrataciones del Estado que sea requerida, prestar testimonio o absolución de posiciones que se requieran, entre otras formas de colaboración.

## **SECCIÓN GENERAL**

### **DISPOSICIONES COMUNES DEL PROCEDIMIENTO DE SELECCIÓN**

(ESTA SECCIÓN NO DEBE SER MODIFICADA EN NINGÚN EXTREMO, BAJO SANCIÓN DE NULIDAD)

## CAPÍTULO I ETAPAS DEL PROCEDIMIENTO DE SELECCIÓN

### 1.1. REFERENCIAS

Cuando en el presente documento se mencione la palabra Ley, se entiende que se está haciendo referencia a la Ley N° 30225, Ley de Contrataciones del Estado, y cuando se mencione la palabra Reglamento, se entiende que se está haciendo referencia al Reglamento de la Ley de Contrataciones del Estado aprobado por Decreto Supremo N° 344-2018-EF.

Las referidas normas incluyen sus respectivas modificaciones, de ser el caso.

### 1.2. CONVOCATORIA

Se realiza a través de su publicación en el SEACE de conformidad con lo señalado en el artículo 54 del Reglamento, en la fecha señalada en el calendario del procedimiento de selección, debiendo adjuntar las bases y resumen ejecutivo.

### 1.3. REGISTRO DE PARTICIPANTES

El registro de participantes se realiza conforme al artículo 55 del Reglamento. En el caso de un consorcio, basta que se registre uno (1) de sus integrantes.

#### Importante

- *Para registrarse como participante en un procedimiento de selección convocado por las Entidades del Estado Peruano, es necesario que los proveedores cuenten con inscripción vigente y estar habilitados ante el Registro Nacional de Proveedores (RNP) que administra el Organismo Supervisor de las Contrataciones del Estado (OSCE). Para obtener mayor información, se puede ingresar a la siguiente dirección electrónica: [www.rnp.gob.pe](http://www.rnp.gob.pe).*
- *Los proveedores que deseen registrar su participación deben ingresar al SEACE utilizando su Certificado SEACE (usuario y contraseña). Asimismo, deben observar las instrucciones señaladas en el documento de orientación "Guía para el registro de participantes electrónico" publicado en <https://www2.seace.gob.pe/>.*
- *En caso los proveedores no cuenten con inscripción vigente en el RNP y/o se encuentren inhabilitados o suspendidos para ser participantes, postores y/o contratistas, el SEACE restringirá su registro, quedando a potestad de estos intentar nuevamente registrar su participación en el procedimiento de selección en cualquier otro momento, dentro del plazo establecido para dicha etapa, siempre que haya obtenido la vigencia de su inscripción o quedado sin efecto la sanción que le impuso el Tribunal de Contrataciones del Estado.*

### 1.4. FORMULACIÓN DE CONSULTAS Y OBSERVACIONES A LAS BASES

La formulación de consultas y observaciones a las bases se efectúa de conformidad con lo establecido en los numerales 72.1 y 72.2 del artículo 72 del Reglamento.

#### Importante

*No pueden formularse consultas ni observaciones respecto del contenido de una ficha de homologación aprobada, aun cuando el requerimiento haya sido homologado parcialmente respecto a las características técnicas y/o requisitos de calificación y/o condiciones de ejecución. Las consultas y observaciones que se formulen sobre el particular, se tienen como no presentadas.*

### 1.5. ABSOLUCIÓN DE CONSULTAS, OBSERVACIONES E INTEGRACIÓN DE BASES

La absolución de consultas, observaciones e integración de las bases se realizan conforme a las disposiciones previstas en los numerales 72.4 y 72.5 del artículo 72 del Reglamento.

#### Importante

- *No se absolverán consultas y observaciones a las bases que se presenten en forma física.*
- *Cuando exista divergencia entre lo indicado en el pliego de absolución de consultas y observaciones y la integración de bases, prevalece lo absuelto en el referido pliego; sin perjuicio, del deslinde de responsabilidades correspondiente.*

### 1.6. ELEVACIÓN AL OSCE DEL PLIEGO DE ABSOLUCIÓN DE CONSULTAS Y OBSERVACIONES E INTEGRACIÓN DE BASES

Los cuestionamientos al pliego de absolución de consultas y observaciones así como a las bases integradas por supuestas vulneraciones a la normativa de contrataciones, a los principios que rigen la contratación pública u otra normativa que tenga relación con el objeto de la contratación, pueden ser elevados al OSCE de acuerdo a lo indicado en los numerales del 72.8 al 72.11 del artículo 72 del Reglamento.

La solicitud de elevación para emisión de Pronunciamiento se presenta ante la Entidad, la cual debe remitir al OSCE el expediente completo, de acuerdo a lo señalado en el artículo 124 del TUO de la Ley 27444, aprobado por Decreto Supremo N° 004-2019-JUS, al día hábil siguiente de recibida dicha solicitud.

#### Advertencia

*La solicitud de elevación al OSCE de los cuestionamientos al pliego de absolución de consultas y observaciones, así como a las Bases integradas, se realiza de manera electrónica a través del SEACE, a partir de la oportunidad en que establezca el OSCE mediante comunicado.*

#### Importante

*Constituye infracción pasible de sanción según lo previsto en el literal n) del numeral 50.1 del artículo 50 de la Ley, presentar cuestionamientos maliciosos o manifiestamente infundados al pliego de absolución de consultas y/u observaciones.*

### 1.7. FORMA DE PRESENTACIÓN DE OFERTAS

Las ofertas se presentan conforme lo establecido en el artículo 59 del Reglamento.

Las declaraciones juradas, formatos o formularios previstos en las bases que conforman la oferta deben estar debidamente firmados por el postor (firma manuscrita o digital, según la Ley N° 27269, Ley de Firmas y Certificados Digitales<sup>2</sup>). Los demás documentos deben ser visados por el postor. En el caso de persona jurídica, por su representante legal, apoderado o mandatario designado para dicho fin y, en el caso de persona natural, por este o su apoderado. No se acepta el pegado de la imagen de una firma o visto. Las ofertas se presentan foliadas.

#### Importante

<sup>2</sup> Para mayor información sobre la normativa de firmas y certificados digitales ingresar a: <https://www.indecopi.gob.pe/web/firmas-digitales/firmar-y-certificados-digitales>

- *Los formularios electrónicos que se encuentran en el SEACE y que los proveedores deben llenar para presentar sus ofertas, tienen carácter de declaración jurada.*
- *En caso la información contenida en los documentos escaneados que conforman la oferta no coincida con lo declarado a través del SEACE, prevalece la información declarada en los documentos escaneados.*
- *No se tomará en cuenta las ofertas que se presenten en físico a la Entidad.*

## 1.8. PRESENTACIÓN Y APERTURA DE OFERTAS

El participante presentará su oferta de manera electrónica a través del SEACE, desde las 00:01 horas hasta las 23:59 horas del día establecido para el efecto en el cronograma del procedimiento; adjuntando el archivo digitalizado que contenga los documentos que conforman la oferta de acuerdo a lo requerido en las bases.

El participante debe verificar antes de su envío, bajo su responsabilidad, que el archivo pueda ser descargado y su contenido sea legible.

### Importante

*Los integrantes de un consorcio no pueden presentar ofertas individuales ni conformar más de un consorcio en un procedimiento de selección, o en un determinado ítem cuando se trate de procedimientos de selección según relación de ítems.*

En la apertura electrónica de la oferta técnica, el comité de selección verifica la presentación de lo exigido en la sección específica de las bases de conformidad con el numeral 81.2 del artículo 81 del Reglamento y determina si las ofertas responden a las características y/o requisitos y condiciones de los Términos de Referencia, detallados en la sección específica de las bases. De no cumplir con lo requerido, la oferta se considera no admitida.

## 1.9. CALIFICACIÓN Y EVALUACIÓN DE LAS OFERTAS

La calificación y evaluación de los postores se realiza conforme los requisitos de calificación y factores de evaluación que se indican en la sección específica de las bases.

La evaluación técnica y económica se realiza sobre la base de:

Oferta técnica : 100 puntos  
Oferta económica : 100 puntos

### 1.9.1 CALIFICACIÓN DE LAS OFERTAS TÉCNICAS

La calificación de las ofertas técnicas se realiza conforme a lo establecido en el numeral 82.1 del artículo 82 del Reglamento.

### 1.9.2 EVALUACIÓN DE LAS OFERTAS TÉCNICAS

La evaluación de las ofertas técnicas se realiza conforme a lo establecido en los numerales 82.2 y 82.3 del artículo 82 del Reglamento.

### 1.9.3 APERTURA Y EVALUACIÓN DE OFERTAS ECONÓMICAS

El comité de selección evalúa las ofertas económicas y determina el puntaje total de las ofertas de conformidad con el artículo 83 del Reglamento así como los coeficientes de ponderación previstos en la sección específica de las bases.

### Importante



*En el caso de procedimientos de selección por relación de ítems cuando la contratación del servicio de consultoría de obra va a ser prestado fuera de la provincia de Lima y Callao y el monto del valor referencial de algún ítem no supere los doscientos mil Soles (S/ 200,000.00), a solicitud del postor se asigna una bonificación equivalente al diez por ciento (10%) sobre el puntaje total obtenido en dicho ítem por los postores con domicilio en la provincia donde prestará el servicio, o en las provincias colindantes, sean o no pertenecientes al mismo departamento o región. El domicilio es el consignado en la constancia de inscripción ante el RNP<sup>3</sup>.*

#### **1.10. SUBSANACIÓN DE LAS OFERTAS**

La subsanación de las ofertas se sujeta a lo establecido en el artículo 60 del Reglamento. El plazo que se otorgue para la subsanación no puede ser inferior a un (1) día hábil.

La solicitud de subsanación se realiza de manera electrónica a través del SEACE y será remitida al correo electrónico consignado por el postor al momento de realizar su inscripción en el RNP, siendo su responsabilidad el permanente seguimiento de las notificaciones a dicho correo. La notificación de la solicitud se entiende efectuada el día de su envío al correo electrónico.

La presentación de las subsanaciones se realiza a través del SEACE. No se tomará en cuenta la subsanación que se presente en físico a la Entidad.

#### **1.11. OTORGAMIENTO DE LA BUENA PRO**

La buena pro se otorga luego de la evaluación correspondiente según lo indicado en el numeral 1.9.3 de la presente sección.

Previo al otorgamiento de la buena pro, el comité de selección aplica lo dispuesto en el artículo 68 del Reglamento, sobre el rechazo de las ofertas, de ser el caso.

En el supuesto de que dos (2) o más ofertas empaten, el otorgamiento de la buena pro se efectúa siguiendo estrictamente el orden señalado en el numeral 84.2 del artículo 84 del Reglamento. El desempate mediante sorteo se realiza de manera electrónica a través del SEACE.

Definida la oferta ganadora, el comité de selección otorga la buena pro, mediante su publicación en el SEACE, incluyendo el cuadro comparativo y las actas debidamente motivadas de los resultados de la admisión, no admisión, calificación, descalificación, evaluación, rechazo y el otorgamiento de la buena pro.

#### **1.12. CONSENTIMIENTO DE LA BUENA PRO**

Cuando se hayan presentado dos (2) o más ofertas, el consentimiento de la buena pro se produce a los ocho (8) días hábiles siguientes de la notificación de su otorgamiento, sin que los postores hayan ejercido el derecho de interponer el recurso de apelación.

En caso que se haya presentado una sola oferta, el consentimiento de la buena pro se produce el mismo día de la notificación de su otorgamiento.

El consentimiento del otorgamiento de la buena pro se publica en el SEACE al día hábil siguiente de producido.

<sup>3</sup> La constancia de inscripción electrónica se visualizará en el portal web del Registro Nacional de Proveedores: [www.rnp.gob.pe](http://www.rnp.gob.pe)

**Importante**

*Una vez consentido el otorgamiento de la buena pro, el órgano encargado de las contrataciones o el órgano de la Entidad al que se haya asignado tal función realiza la verificación de la oferta presentada por el postor ganador de la buena pro conforme lo establecido en el numeral 64.6 del artículo 64 del Reglamento.*

## CAPÍTULO II SOLUCIÓN DE CONTROVERSIAS DURANTE EL PROCEDIMIENTO DE SELECCIÓN

### 2.1. RECURSO DE APELACIÓN

A través del recurso de apelación se pueden impugnar los actos dictados durante el desarrollo del procedimiento de selección hasta antes del perfeccionamiento del contrato.

El recurso de apelación se presenta ante y es resuelto por el Tribunal de Contrataciones del Estado.

Los actos que declaren la nulidad de oficio, la cancelación del procedimiento de selección y otros actos emitidos por el Titular de la Entidad que afecten la continuidad de este, se impugnan ante el Tribunal de Contrataciones del Estado.

#### Importante

- *Una vez otorgada la buena pro, el comité de selección, está en la obligación de permitir el acceso de los participantes y postores al expediente de contratación, salvo la información calificada como secreta, confidencial o reservada por la normativa de la materia, a más tardar dentro del día siguiente de haberse solicitado por escrito.*
- *A efectos de recoger la información de su interés, los postores pueden valerse de distintos medios, tales como: (i) la lectura y/o toma de apuntes, (ii) la captura y almacenamiento de imágenes, e incluso (iii) pueden solicitar copia de la documentación obrante en el expediente, siendo que, en este último caso, la Entidad deberá entregar dicha documentación en el menor tiempo posible, previo pago por tal concepto.*
- *El recurso de apelación se presenta ante la Mesa de Partes del Tribunal o ante las oficinas desconcentradas del OSCE.*

### 2.2. PLAZOS DE INTERPOSICIÓN DEL RECURSO DE APELACIÓN

La apelación contra el otorgamiento de la buena pro o contra los actos dictados con anterioridad a ella se interpone dentro de los ocho (8) días hábiles siguientes de haberse notificado el otorgamiento de la buena pro.

La apelación contra los actos dictados con posterioridad al otorgamiento de la buena pro, contra la declaración de nulidad, cancelación y declaratoria de desierto del procedimiento, se interpone dentro de los ocho (8) días hábiles siguientes de haberse tomado conocimiento del acto que se desea impugnar.

### CAPÍTULO III DEL CONTRATO

#### 3.1. PERFECCIONAMIENTO DEL CONTRATO

Los plazos y el procedimiento para perfeccionar el contrato se realiza conforme a lo indicado en el artículo 141 del Reglamento.

Para perfeccionar el contrato, el postor ganador de la buena pro debe presentar los documentos señalados en el artículo 139 del Reglamento y los previstos en la sección específica de las bases.

#### 3.2. GARANTÍAS

Las garantías que deben otorgar los postores y/o contratistas, según corresponda, son las de fiel cumplimiento del contrato y por los adelantos.

##### 3.2.1. GARANTÍA DE FIEL CUMPLIMIENTO

Como requisito indispensable para perfeccionar el contrato, el postor ganador debe entregar a la Entidad la garantía de fiel cumplimiento del mismo por una suma equivalente al diez por ciento (10%) del monto del contrato original. Esta se mantiene vigente hasta el consentimiento de la liquidación final.

##### 3.2.2. GARANTÍA DE FIEL CUMPLIMIENTO POR PRESTACIONES ACCESORIAS

En las contrataciones que conllevan la ejecución de prestaciones accesorias, tales como mantenimiento, reparación o actividades afines, se otorga una garantía adicional por una suma equivalente al diez por ciento (10%) del monto del contrato de la prestación accesoria, la misma que debe ser renovada periódicamente hasta el cumplimiento total de las obligaciones garantizadas.

##### Importante

*En los contratos de consultorías de obras que celebren las Entidades con las micro y pequeñas empresas, estas últimas pueden otorgar como garantía de fiel cumplimiento el diez por ciento (10%) del monto del contrato, porcentaje que es retenido por la Entidad durante la primera mitad del número total de pagos a realizarse, de forma prorrateada en cada pago, con cargo a ser devuelto a la finalización del mismo, conforme lo establecen los numerales 149.4 y 149.5 del artículo 149 del Reglamento y numeral 151.2 del artículo 151 del Reglamento.*

##### 3.2.3. GARANTÍA POR ADELANTO

En caso se haya previsto en la sección específica de las bases la entrega de adelantos, el contratista debe presentar una garantía emitida por idéntico monto conforme a lo estipulado en el artículo 153 del Reglamento.

#### 3.3. REQUISITOS DE LAS GARANTÍAS

Las garantías que se presenten deben ser incondicionales, solidarias, irrevocables y de realización automática en el país, al solo requerimiento de la Entidad. Asimismo, deben ser emitidas por empresas que se encuentren bajo la supervisión directa de la Superintendencia de Banca, Seguros y Administradoras Privadas de Fondos de Pensiones y que cuenten con clasificación de riesgo B o superior. Asimismo, deben estar autorizadas para emitir garantías; o estar consideradas en la última lista de bancos extranjeros de primera categoría que

periódicamente publica el Banco Central de Reserva del Perú.

#### **Importante**

*Corresponde a la Entidad verificar que las garantías presentadas por el postor ganador de la buena pro y/o contratista cumplan con los requisitos y condiciones necesarios para su aceptación y eventual ejecución; sin perjuicio de la determinación de las responsabilidades funcionales que correspondan.*

#### **Advertencia**

*Los funcionarios de las Entidades no deben aceptar garantías emitidas bajo condiciones distintas a las establecidas en el presente numeral, debiendo tener en cuenta lo siguiente:*

*1. La clasificadora de riesgo que asigna la clasificación a la empresa que emite la garantía debe encontrarse listada en el portal web de la SBS (<http://www.sbs.gob.pe/sistema-financiero/clasificadoras-de-riesgo>).*

*2. Se debe identificar en la página web de la clasificadora de riesgo respectiva, cuál es la clasificación vigente de la empresa que emite la garantía, considerando la vigencia a la fecha de emisión de la garantía.*

*3. Para fines de lo establecido en el artículo 148 del Reglamento, la clasificación de riesgo B, incluye las clasificaciones B+ y B.*

*4. Si la empresa que otorga la garantía cuenta con más de una clasificación de riesgo emitida por distintas empresas listadas en el portal web de la SBS, bastará que en una de ellas cumpla con la clasificación mínima establecida en el Reglamento.*

*En caso exista alguna duda sobre la clasificación de riesgo asignada a la empresa emisora de la garantía, se deberá consultar a la clasificadora de riesgos respectiva.*

*De otro lado, además de cumplir con el requisito referido a la clasificación de riesgo, a efectos de verificar si la empresa emisora se encuentra autorizada por la SBS para emitir garantías, debe revisarse el portal web de dicha Entidad (<http://www.sbs.gob.pe/sistema-financiero/relacion-de-empresas-que-se-encuentran-autorizadas-a-emitir-cartas-fianza>).*

*Los funcionarios competentes deben verificar la autenticidad de la garantía a través de los mecanismos establecidos (consulta web, teléfono u otros) por la empresa emisora.*

### **3.4. EJECUCIÓN DE GARANTÍAS**

La Entidad puede solicitar la ejecución de las garantías conforme a los supuestos contemplados en el artículo 155 del Reglamento.

### **3.5. ADELANTOS**

La Entidad puede entregar adelantos directos al contratista, los que en ningún caso exceden en conjunto del treinta por ciento (30%) del monto del contrato original, siempre que ello haya sido previsto en la sección específica de las bases.

### **3.6. PENALIDADES**

#### **3.6.1. PENALIDAD POR MORA EN LA EJECUCIÓN DE LA PRESTACIÓN**

En caso de retraso injustificado del contratista en la ejecución de las prestaciones objeto del contrato, la Entidad le aplica automáticamente una penalidad por mora por cada día de atraso, de conformidad con el artículo 162 del Reglamento.

### 3.6.2. OTRAS PENALIDADES

La Entidad puede establecer penalidades distintas a la mencionada en el numeral precedente, según lo previsto en el artículo 163 del Reglamento y lo indicado en la sección específica de las bases.

Estos dos tipos de penalidades se calculan en forma independiente y pueden alcanzar cada una un monto máximo equivalente al diez por ciento (10%) del monto del contrato vigente, o de ser el caso, del ítem que debió ejecutarse.

### 3.7. PAGOS

El pago se realiza después de ejecutada la respectiva prestación, pudiendo contemplarse pagos a cuenta, según la forma establecida en la sección específica de las bases o en el contrato.

La Entidad paga las contraprestaciones pactadas a favor del contratista dentro de los diez (10) días calendario siguientes de otorgada la conformidad de los servicios, siempre que se verifiquen las condiciones establecidas en el contrato para ello, bajo responsabilidad del funcionario competente.

La conformidad se emite en un plazo máximo de quince (15) días, bajo responsabilidad del funcionario que debe emitir la conformidad.

En el caso que se haya suscrito contrato con un consorcio, el pago se realizará de acuerdo a lo que se indique en el contrato de consorcio.

#### **Advertencia**

*En caso de retraso en los pagos a cuenta o pago final por parte de la Entidad, salvo que se deba a caso fortuito o fuerza mayor, esta reconoce al contratista los intereses legales correspondientes, de conformidad con el artículo 39 de la Ley y 171 del Reglamento, debiendo repetir contra los responsables de la demora injustificada.*

### 3.8. INCUMPLIMIENTO DEL CONTRATO

Las causales para la resolución del contrato, serán aplicadas de conformidad con el artículo 36 de la Ley y 164 del Reglamento.

### 3.9. DISPOSICIONES FINALES

Todos los demás aspectos del presente procedimiento no contemplados en las bases se regirán supletoriamente por la Ley y su Reglamento, así como por las disposiciones legales vigentes.

## **SECCIÓN ESPECÍFICA**

### **CONDICIONES ESPECIALES DEL PROCEDIMIENTO DE SELECCIÓN**

(EN ESTA SECCIÓN LA ENTIDAD DEBERÁ COMPLETAR LA INFORMACIÓN EXIGIDA, DE ACUERDO A LAS INSTRUCCIONES INDICADAS)

## CAPÍTULO I GENERALIDADES

### 1.1. ENTIDAD CONVOCANTE

Nombre : Gobierno Regional de Ancash – Sub Region Pacífico  
RUC N° : 20320162352  
Domicilio legal : AV. CHIMBOTE N° 130 URB.BUENOS AIRES  
Teléfono: : 043-319090 / 043-311209  
Correo electrónico: : Abastecimientos.procesos@subregionpacifico.gob.pe

### 1.2. OBJETO DE LA CONVOCATORIA

El presente procedimiento de selección tiene por objeto la CONTRATACION DEL SERVICIO DE CONSULTORÍA DE OBRA PARA LA SUPERVISIÓN DE LA OBRA: MEJORAMIENTO DE LOS SERVICIOS EDUCATIVOS DEL INSTITUTO SUPERIOR TECNOLÓGICO PÚBLICO RIO SANTA, DISTRITO DE SANTA, PROVINCIA DE SANTA, DEPARTAMENTO DE ANCASH, CON CUI N° 2554245

### 1.3. VALOR REFERENCIAL<sup>4</sup>

El valor referencial asciende a Un millón cuatrocientos sesenta y dos mil seiscientos ochenta y cuatro con 28/100 soles (S/ 1,462,684.28), incluidos los impuestos de Ley y cualquier otro concepto que incida en el costo total del servicio de consultoría de obra. El valor referencial ha sido calculado al mes de ABRIL DEL 2025

Valor Referencial (VR)	Límites <sup>5</sup>	
	Inferior	Superior
S/ 1,462,684.28 [Un millón cuatrocientos sesenta y dos mil seiscientos ochenta y cuatro con 28/100 soles]	S/ 1,316,415.86 [Un millón trescientos dieciséis mil cuatrocientos quince con 86/100Soles]	s/ 1,608,952.70 [un millón seiscientos ocho mil novecientos cincuenta y dos con 70/100Soles]

DESCRIPCIÓN	N° DE PERIODOS DE TIEMPO (DIAS)	PERIODO O UNIDAD DE TIEMPO	TARIFA REFERENCIAL UNITARIA	VALOR REFERENCIAL TOTAL
SUPERVISIÓN	450	DÍAS	S/ 3,250.41	S/ 1,462,684.28

#### **Importante**

*Las ofertas económicas no pueden exceder los límites del valor referencial de conformidad con el numeral 28.2 del artículo 28 de la Ley.*

<sup>4</sup> El monto del valor referencial indicado en esta sección de las bases no debe diferir del monto del valor referencial consignado en la ficha del procedimiento en el SEACE. No obstante, de existir contradicción entre estos montos, primará el monto del valor referencial indicado en las bases aprobadas.

<sup>5</sup> De acuerdo a lo señalado en el artículo 48 del Reglamento, estos límites se calculan considerando dos (2) decimales. Para ello, si el límite inferior tiene más de dos decimales, se aumenta en un dígito el valor del segundo decimal; en el caso del límite superior, se considera el valor del segundo decimal sin efectuar el redondeo.



#### 1.4. EXPEDIENTE DE CONTRATACIÓN

El expediente de contratación fue aprobado mediante FORMATO N° 02 DEL 14 DE ABRIL DEL 2025.

#### 1.5. FUENTE DE FINANCIAMIENTO

18 CANON MINERO Y SOBRE CANON

##### Importante

*La fuente de financiamiento debe corresponder a aquella prevista en la Ley de Equilibrio Financiero del Presupuesto del Sector Público del año fiscal en el cual se convoca el procedimiento de selección.*

#### 1.6. SISTEMA DE CONTRATACIÓN

El presente procedimiento se rige por el sistema de TARIFAS, de acuerdo con lo establecido en el expediente de contratación respectivo.

##### Importante

*En el caso de supervisión de obras, cuando se haya previsto que las actividades comprenden la liquidación del contrato de obra, la supervisión se rige bajo el sistema de tarifas mientras que la liquidación se rige bajo el sistema a suma alzada.*

#### 1.7. ALCANCES DEL REQUERIMIENTO

El alcance de la prestación está definido en el Capítulo III de la presente sección de las bases.

#### 1.8. PLAZO DE PRESTACIÓN DEL SERVICIO DE CONSULTORÍA DE OBRA

Los servicios de consultoría de obra materia de la presente convocatoria se prestarán en el plazo de 450 (Cuatrocientos cincuenta) días calendarios, en concordancia con lo establecido en el expediente de contratación.

##### Importante

*En el caso de supervisión de obras, el plazo inicial del contrato debe estar vinculado al del contrato de la obra a ejecutar y comprender hasta la liquidación de la obra, de conformidad con el artículo 10 de la Ley.*

#### 1.9. COSTO DE REPRODUCCIÓN Y ENTREGA DE BASES

Los participantes registrados tienen el derecho de recabar un ejemplar de las bases, para cuyo efecto deben cancelar S S/ 10.00 en caja de la entidad y posteriormente recoger en el área de Abastecimiento una copia de las bases administrativas

##### Importante

*El costo de entrega de un ejemplar de las bases no puede exceder el costo de su reproducción.*

#### 1.10. BASE LEGAL

- Ley N° 32185, Ley que aprueba el Presupuesto del Sector Publico para el Año fiscal 2025.
  - Ley N° 32186 Ley de equilibrio financiero del Presupuesto del Sector Publico para el Año fiscal 2025.
  - Ley N° 27446, Ley del Sistema Nacional de Evaluación del Impacto Ambiental.
  - Texto Único ordenado de la Ley N° 27444, Ley del Procedimiento Administrativo General, aprobado por Decreto Supremo N° 004-2019-JUS y sus modificatoria.
  - Decreto Supremo N° 082-2019-EF, que aprueba el TUO de la Ley N° 30225, Ley de Contrataciones del Estado (en adelante LCE).
  - Decreto Supremo N° 344-2018, y modificatorias.
  - Decreto Supremo N° 284-2018-EF, aprueba el Reglamento del Decreto Legislativo N° 1252, Decreto Legislativo que crea el Sistema Nacional de Programación Multianual y Gestión de Inversiones y modificatorias.
  - Código Civil
  - Directiva N° 013-2022-CG/NORM “Servicio de Control Simultáneo”.
  - Decreto Supremo N° 011-79-VC y modificatorias.
  - D.S. N° 019-2009-MINAM Reglamento de la Ley Ambiental.
  - Resolución Directoral N° 001-2019-EF.63.01, aprueba Directiva N° 001-2019-EF-63.01. Directiva General del Sistema Nacional de Programación Multianual y Gestión de Inversiones. Resolución de Contraloría N° 147-2016-CG, que aprueba Directiva N° 011-2016-CG/GPROD “Servicio de Control Previo de las Prestaciones Adicionales de Obra”.
  - Resolución de Contraloría N° 320-2006-CG, Normas de Control Interno para el Sector Publico
  - Directivas OSCE
  - Cualquier otra disposición legal vigente que permita desarrollar el objeto de la convocatoria, que no contravenga lo regulado por la ley de Contracciones del Estado.
  -
- Las referidas normas incluyen sus respectivas modificaciones, de ser el caso.

## CAPÍTULO II DEL PROCEDIMIENTO DE SELECCIÓN

### 2.1. CALENDARIO DEL PROCEDIMIENTO DE SELECCIÓN

Según el cronograma de la ficha de selección de la convocatoria publicada en el SEACE.

#### Importante

*De conformidad con la vigesimosegunda Disposición Complementaria Final del Reglamento, en caso la Entidad (Ministerios y sus organismos públicos, programas o proyectos adscritos) haya difundido el requerimiento a través del SEACE siguiendo el procedimiento establecido en dicha disposición, no procede formular consultas u observaciones al requerimiento.*

### 2.2. CONTENIDO DE LAS OFERTAS

#### 2.2.1. OFERTA TÉCNICA

La oferta contendrá, además de un índice de documentos<sup>6</sup>, la siguiente documentación:

##### 2.2.1.1. Documentación de presentación obligatoria

#### A. Documentos para la admisión de la oferta

a.1) Declaración jurada de datos del postor. (**Anexo N° 1**)

a.2) Documento que acredite la representación de quien suscribe la oferta.

En caso de persona jurídica, copia del certificado de vigencia de poder del representante legal, apoderado o mandatario designado para tal efecto.

En caso de persona natural, copia del documento nacional de identidad o documento análogo, o del certificado de vigencia de poder otorgado por persona natural, del apoderado o mandatario, según corresponda.

En el caso de consorcios, este documento debe ser presentado por cada uno de los integrantes del consorcio que suscriba la promesa de consorcio, según corresponda.

#### Advertencia

*De acuerdo con el artículo 4 del Decreto Legislativo N° 1246, las Entidades están prohibidas de exigir a los administrados o usuarios la información que puedan obtener directamente mediante la interoperabilidad a que se refieren los artículos 2 y 3 de dicho Decreto Legislativo. En esa medida, si la Entidad es usuaria de la Plataforma de Interoperabilidad del Estado – PIDE<sup>7</sup> y siempre que el servicio web se encuentre activo en el Catálogo de Servicios de dicha plataforma, no corresponderá exigir el certificado de vigencia de poder y/o documento nacional de identidad.*

a.3) Declaración jurada de acuerdo con el literal b) del artículo 52 del Reglamento. (**Anexo N° 2**)

<sup>6</sup> La omisión del índice no determina la no admisión de la oferta.

<sup>7</sup> Para mayor información de las Entidades usuarias y del Catálogo de Servicios de la Plataforma de Interoperabilidad del Estado – PIDE ingresar al siguiente enlace <https://www.gobiernodigital.gob.pe/interoperabilidad/>

- a.4) Declaración jurada de cumplimiento de los Términos de Referencia contenidos en el numeral 3.1 del Capítulo III de la presente sección. (**Anexo N° 3**)
- a.5) Declaración jurada de plazo de prestación del servicio de consultoría de obra. (**Anexo N° 4**)
- a.6) Promesa de consorcio con firmas legalizadas, de ser el caso, en la que se consigne los integrantes, el representante común, el domicilio común y las obligaciones a las que se compromete cada uno de los integrantes del consorcio así como el porcentaje equivalente a dichas obligaciones. (**Anexo N° 5**)

**Importante**

*El comité de selección verifica la presentación de los documentos requeridos. De no cumplir con lo requerido, la oferta se considera no admitida.*

**B. Documentos para acreditar los requisitos de calificación**

Incorporar en la oferta los documentos que acreditan los “**Requisitos de Calificación**” que se detallan en el numeral 3.2 del Capítulo III de la presente sección de las bases.

**Advertencia**

*El comité de selección no podrá exigir al postor la presentación de documentos que no hayan sido indicados en los acápites “Documentos para la admisión de la oferta”, “Requisitos de calificación” y “Factores de evaluación”.*

**2.2.2. OFERTA ECONÓMICA**

La oferta económica expresada en SOLES Adjuntar obligatoriamente el **Anexo N° 6**.

El monto total de la oferta económica y los subtotales que lo componen deben ser expresados con dos (2) decimales. Los precios unitarios o tarifas pueden ser expresados con más de dos (2) decimales.

**Importante**

- *El comité de selección declara no admitidas las ofertas que no se encuentren dentro de los límites del valor referencial previstos en el numeral 28.2 del artículo 28 de la Ley.*
- *La estructura de costos, se presenta para el perfeccionamiento del contrato.*

**2.3. DETERMINACIÓN DEL PUNTAJE TOTAL DE LAS OFERTAS**

Una vez evaluadas las ofertas técnica y económica se procederá a determinar el puntaje total de las mismas.

El puntaje total de las ofertas es el promedio ponderado de ambas evaluaciones, obtenido de la aplicación de la siguiente fórmula:

$$PTP_i = c_1 PT_i + c_2 Pe_i$$

Donde:

PTP<sub>i</sub> = Puntaje total del postor i  
PT<sub>i</sub> = Puntaje por evaluación técnica del postor i

Pei = Puntaje por evaluación económica del postor i  
C<sub>1</sub> = Coeficiente de ponderación para la evaluación técnica.  
C<sub>2</sub> = Coeficiente de ponderación para la evaluación económica.

**Se aplicarán las siguientes ponderaciones:**

C<sub>1</sub> = **0.80**  
C<sub>2</sub> = **0.20**

Donde:  $c_1 + c_2 = 1.00$

## 2.4. REQUISITOS PARA PERFECCIONAR EL CONTRATO

El postor ganador de la buena pro debe presentar los siguientes documentos para perfeccionar el contrato:

- a) Garantía de fiel cumplimiento del contrato.
- b) Contrato de consorcio con firmas legalizadas ante Notario de cada uno de los integrantes, de ser el caso.
- c) Código de cuenta interbancaria (CCI) o, en el caso de proveedores no domiciliados, el número de su cuenta bancaria y la entidad bancaria en el exterior.
- d) Copia de la vigencia del poder del representante legal de la empresa que acredite que cuenta con facultades para perfeccionar el contrato, cuando corresponda.
- e) Copia de DNI del postor en caso de persona natural, o de su representante legal en caso de persona jurídica.

### Advertencia

*De acuerdo con el artículo 4 del Decreto Legislativo N° 1246, las Entidades están prohibidas de exigir a los administrados o usuarios la información que puedan obtener directamente mediante la interoperabilidad a que se refieren los artículos 2 y 3 de dicho Decreto Legislativo. En esa medida, si la Entidad es usuaria de la Plataforma de Interoperabilidad del Estado – PIDE<sup>8</sup> y siempre que el servicio web se encuentre activo en el Catálogo de Servicios de dicha plataforma, no corresponderá exigir los documentos previstos en los literales e) y f).*

- f) Domicilio para efectos de la notificación durante la ejecución del contrato.
- g) Autorización de notificación de la decisión de la Entidad sobre la solicitud de ampliación de plazo mediante medios electrónicos de comunicación<sup>9</sup>. **(Anexo N° 12)**
- h) Estructura de costos de la oferta económica.
- i) Copia de los diplomas que acrediten la formación académica requerida del personal clave, en caso que el grado o título profesional requerido no se encuentren publicados en el Registro Nacional de Grados Académicos y Títulos Profesionales a cargo de la de la Superintendencia Nacional de Educación Superior Universitaria – SUNEDU<sup>10</sup>.
- j) Copia de (i) contratos y su respectiva conformidad o (ii) constancias o (iii) certificados o (iv) cualquier otra documentación que, de manera fehaciente demuestre la experiencia del personal clave.
- k) Copia de documentos que sustenten la propiedad, la posesión, el compromiso de compra venta o alquiler u otro documento que acredite la disponibilidad del requisito de calificación equipamiento estratégico. En el caso que el postor ganador sea un consorcio los documentos de acreditación de este requisito pueden estar a nombre del consorcio o de uno de sus integrantes<sup>11</sup>.

<sup>8</sup> Para mayor información de las Entidades usuarias y del Catálogo de Servicios de la Plataforma de Interoperabilidad del Estado – PIDE ingresar al siguiente enlace <https://www.gobiernodigital.gob.pe/interoperabilidad/>

<sup>9</sup> En tanto se implemente la funcionalidad en el SEACE, de conformidad con la Primera Disposición Complementaria Transitoria del Decreto Supremo N° 234-2022-EF.

<sup>10</sup> <https://enlinea.sunedu.gob.pe/>

<sup>11</sup> Incluir solo en caso se haya incluido el equipamiento estratégico como requisito de calificación.

#### Importante

- *La Entidad debe aceptar las diferentes denominaciones utilizadas para acreditar la carrera profesional requerida, aun cuando no coincida literalmente con aquella prevista en los requisitos de calificación (por ejemplo Ingeniería Ambiental, Ingeniería en Gestión Ambiental, Ingeniería y Gestión Ambiental u otras denominaciones).*
- *Los documentos que acreditan la experiencia del personal clave deben incluir como mínimo los nombres y apellidos del personal, el cargo desempeñado, el plazo de la prestación indicando el día, mes y año de inicio y culminación, el nombre de la Entidad u organización que emite el documento, la fecha de emisión y nombres y apellidos de quien suscribe el documento.*

*En caso estos documentos establezcan el plazo de la experiencia adquirida por el personal clave en meses sin especificar los días la Entidad debe considerar el mes completo.*

*De presentarse experiencia ejecutada paralelamente (traslape), para el cómputo del tiempo de dicha experiencia sólo se considerará una vez el periodo traslapado. No obstante, de presentarse periodos traslapados en el supervisor de obra, no se considera ninguna de las experiencias acreditadas, salvo la supervisión de obras por paquete.*

*Se considerará aquella experiencia que no tenga una antigüedad mayor a veinticinco (25) años anteriores a la fecha de la presentación de ofertas.*

*Asimismo, la Entidad debe valorar de manera integral los documentos presentados para acreditar dicha experiencia. En tal sentido, aun cuando en los documentos presentados la denominación del cargo o puesto no coincida literalmente con aquella prevista en los requisitos de calificación, se deberá validar la experiencia si las actividades que realizó el profesional corresponden con la función propia del cargo o puesto requerido.*

- *Cuando el postor ganador de la buena pro presenta como personal clave a profesionales que se encuentren prestando servicios como residente o supervisor en obras contratadas por la Entidad que no cuentan con recepción, procede otorgar plazo adicional para subsanar, conforme lo previsto en el literal a) del artículo 141 del Reglamento.*
- *En caso que el postor ganador de la buena pro sea un consorcio, las garantías que presente este para el perfeccionamiento del contrato, así como durante la ejecución contractual, de ser el caso, además de cumplir con las condiciones establecidas en el artículo 33 de la Ley y en el artículo 148 del Reglamento, deben consignar expresamente el nombre completo o la denominación o razón social de los integrantes del consorcio, en calidad de garantizados, de lo contrario no podrán ser aceptadas por las Entidades. No se cumple el requisito antes indicado si se consigna únicamente la denominación del consorcio, conforme lo dispuesto en la Directiva "Participación de Proveedores en Consorcio en las Contrataciones del Estado".*
- *En los contratos de consultoría de obras que celebren las Entidades con las micro y pequeñas empresas, estas últimas pueden otorgar como garantía de fiel cumplimiento el diez por ciento (10%) del monto del contrato, porcentaje que es retenido por la Entidad durante la primera mitad del número total de pagos a realizarse, de forma prorrateada en cada pago, con cargo a ser devuelto a la finalización del mismo, conforme lo establece el numeral 149.4 del artículo 149 del Reglamento y numeral 151.2 del artículo 151 del Reglamento. Para dicho efecto los postores deben encontrarse registrados en el REMYPE, consignando en la Declaración Jurada de Datos del Postor (Anexo N° 1) o en la solicitud de retención de la garantía durante el perfeccionamiento del contrato, que tienen la condición de MYPE, lo cual será verificado por la Entidad en el link <http://www2.trabajo.gob.pe/servicios-en-linea-2-2> opción consulta de empresas acreditadas en el REMYPE.*

#### Importante

- *Corresponde a la Entidad verificar que las garantías presentadas por el postor ganador de la buena pro cumplan con los requisitos y condiciones necesarios para su aceptación y eventual ejecución; sin perjuicio de la determinación de las responsabilidades funcionales que correspondan.*
- *De conformidad con el Reglamento Consular del Perú aprobado mediante Decreto Supremo N°*

*076-2005-RE para que los documentos públicos y privados extendidos en el exterior tengan validez en el Perú, deben estar legalizados por los funcionarios consulares peruanos y refrendados por el Ministerio de Relaciones Exteriores del Perú, salvo que se trate de documentos públicos emitidos en países que formen parte del Convenio de la Apostilla, en cuyo caso bastará con que estos cuenten con la Apostilla de la Haya<sup>12</sup>.*

- *La Entidad no puede exigir documentación o información adicional a la consignada en el presente numeral para el perfeccionamiento del contrato.*

## 2.5. PERFECCIONAMIENTO DEL CONTRATO

El contrato se perfecciona con la suscripción del documento que lo contiene. Para dicho efecto el postor ganador de la buena pro, dentro del plazo previsto en el artículo 141 del Reglamento, debe presentar la documentación requerida en mesa de partes, sito en la avenida Chimbote N° 130, urbanización Buenos Aires, distrito de Nuevo Chimbote, provincia del Santa, departamento de Ancash.

## 2.6. FORMA DE PAGO

La Entidad realizará el pago de la contraprestación pactada a favor del contratista:

La Sub Región Pacífico del GOBIERNO REGIONAL DE ANCASH, deberá realizar todos los pagos a favor de EL CONSULTOR por concepto de los servicios objeto del Contrato. Dichos pagos se efectuarán después de ejecutada la respectiva prestación, según lo indicado en el ART. 171° del Reglamento del TUO de la Ley de Contrataciones del Estado.

De conformidad con el artículo 142.4 del RLCE, el pago por las labores hasta el momento en que se efectúa la recepción de la obra, es realizado bajo el sistema de tarifas.

**Supervisión Directa de Obra y Recepción:** Los pagos se efectuarán mediante el sistema de TARIFAS diarias, durante la ejecución y supervisión de obra, en periodos mensuales. Durante la recepción de la obra que incluye el plazo de levantamiento de observaciones no le corresponderá pago alguno.

Los pagos se realizarán por periodos mensuales. Para efectos del pago de las contraprestaciones ejecutadas por el Supervisor, se realizarán en forma mensual al cierre de la valorización y presentación de su informe mensual.

**La conformidad de la prestación del servicio se regula por lo dispuesto en el artículo 168 del Reglamento de la Ley de Contrataciones del Estado. La conformidad será otorgada por la Unidad funcional de Obras – Sub Gerencia de Infraestructura y Gestión ambiental – Sub Región Pacífico – Gobierno Regional de Ancash.**

De existir observaciones, LA ENTIDAD las comunica al CONTRATISTA, indicando claramente el sentido de estas, otorgándole un plazo para subsanar no menor de cinco (5) ni mayor de quince (15) días. Si pese al plazo otorgado, EL CONTRATISTA no cumpliera a cabalidad con la subsanación, LA ENTIDAD puede otorgar al CONTRATISTA periodos adicionales para las correcciones pertinentes. En este supuesto corresponde aplicar la penalidad por mora desde el vencimiento del plazo para subsanar.

DESCRIPCIÓN	N° DE PERIODOS DE TIEMPO (DIAS)	PERIODO O UNIDAD DE TIEMPO	TARIFA REFERENCIAL UNITARIA	VALOR REFERENCIAL TOTAL
-------------	---------------------------------	----------------------------	-----------------------------	-------------------------

<sup>12</sup> Según lo previsto en la Opinión N° 009-2016/DTN.

SUPERVISIÓN	450	DÍAS	S/ 3,250.41	S/ 1,462,684.28
-------------	-----	------	-------------	-----------------

Para efectos del pago de las contraprestaciones ejecutadas por el contratista, la Entidad debe contar con la siguiente documentación:

- Informes técnicos cuando la entidad lo solicite.
- El trámite se registrará además por la directiva Normas y procedimientos para trámite de pago de valorizaciones, adelanto directo, y prestaciones de servicio de supervisión de obras en el Gobierno Regional de Áncash, vigente.
- Aprobación del informe de supervisión de acuerdo a cada armada.
- Informe mensual, el cual deberá indicar detalladamente el avance físico y la información que la entidad solicite de acuerdo a las directivas correspondientes en original y una copia visada y sellada en todas sus páginas.
- Informe Final, que deberá presentarse dentro de los 60 días calendario, posteriores a la recepción de la obra, incluyendo:
  1. Memoria Descriptiva Valorizada o minuta de declaratoria de fábrica, según corresponda, y
  2. Planos Post-Construcción.
- Informe del funcionario responsable de la Unidad Funcional de Obras – Sub Gerencia de Infraestructura y Gestión Ambiental – Sub Región Pacífico – Gobierno Regional de Ancash, emitiendo la conformidad de la prestación efectuada.
- Comprobante de pago.

Dicha documentación se debe presentar en mesa de partes de la Entidad, sito en la Av. Chimbote N° 130, Urb. Buenos Aires, distrito de Nuevo Chimbote, provincia del Santa, departamento de Ancash.



### CAPÍTULO III REQUERIMIENTO

#### Importante

*De conformidad con el numeral 29.8 del artículo 29 del Reglamento, el área usuaria es responsable de la adecuada formulación del requerimiento, debiendo asegurar la calidad técnica y reducir la necesidad de su reformulación por errores o deficiencias técnicas que repercutan en el proceso de contratación.*

#### 3.1. TERMINOS DE REFERENCIA



GOBIERNO REGIONAL  
DE ANCASH

UNIDAD FUNCIONAL DE OBRAS



"AÑO DE LA RECUPERACIÓN Y CONSOLIDACIÓN DE LA ECONOMÍA PERUANA"



GOBIERNO REGIONAL ANCASH SUB REGIÓN PACÍFICO

TERMINOS DE REFERENCIA.

PARA EL SERVICIO DE CONSULTORÍA PARA LA SUPERVISIÓN DE LA OBRA: "MEJORAMIENTO DE LOS SERVICIOS EDUCATIVOS DEL INSTITUTO SUPERIOR TECNOLÓGICO PÚBLICO "RIO SANTA", DISTRITO DE SANTA - PROVINCIA DE SANTA - DEPARTAMENTO DE ANCASH"- CUI N°2554245

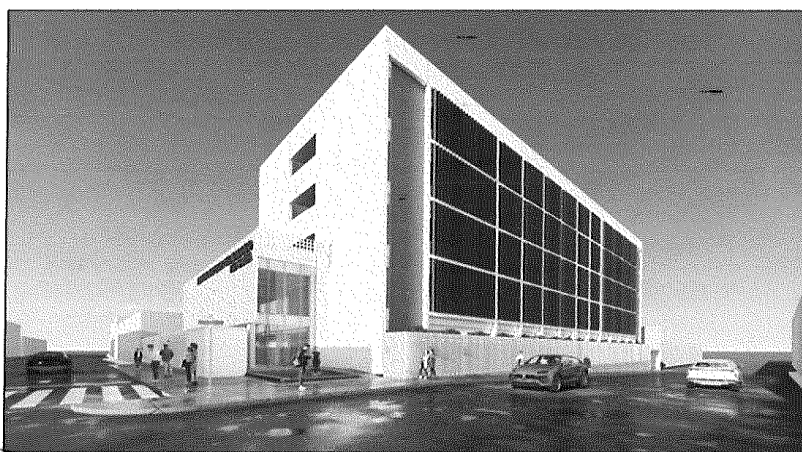

NUEVO CHIMBOTE, ABRIL 2025





GOBIERNO REGIONAL  
DE ANCASH

UNIDAD FUNCIONAL DE OBRAS



**"AÑO DE LA RECUPERACIÓN Y CONSOLIDACIÓN DE LA ECONOMÍA PERUANA"**

**TÉRMINOS DE REFERENCIA**

**SERVICIO DE CONSULTORÍA DE OBRA PARA LA SUPERVISIÓN DE OBRA:**

**"MEJORAMIENTO DE LOS SERVICIOS EDUCATIVOS DEL INSTITUTO SUPERIOR TECNOLÓGICO PUBLICO "RIO SANTA", DISTRITO DE SANTA - PROVINCIA DE SANTA - DEPARTAMENTO DE ANCASH"- CUI N°2554245**

**1. ÁREA QUE REQUIERE EL SERVICIO**

Unidad Funcional de Obras – Subgerencia de Infraestructura y Gestión ambiental – Sub Región el Pacífico

**2. DENOMINACIÓN DE LA CONTRATACIÓN**

Servicio de Consultoría de Obra para la Supervisión de la Obra: **"MEJORAMIENTO DE LOS SERVICIOS EDUCATIVOS DEL INSTITUTO SUPERIOR TECNOLÓGICO PUBLICO "RIO SANTA", DISTRITO DE SANTA - PROVINCIA DE SANTA - DEPARTAMENTO DE ANCASH"- CUI N°2554245**

**3. OBJETO DE LA CONSULTORÍA**

Contratación de una persona natural o jurídica que brinde el Servicio de Consultoría de Obra para la Supervisión de la Obra **"MEJORAMIENTO DE LOS SERVICIOS EDUCATIVOS DEL INSTITUTO SUPERIOR TECNOLÓGICO PUBLICO "RIO SANTA", DISTRITO DE SANTA - PROVINCIA DE SANTA - DEPARTAMENTO DE ANCASH"- CUI N°2554245**

**4. FINALIDAD PÚBLICA**

El presente procedimiento de selección tiene por objeto la contratación de servicios de una persona natural o jurídica o consorcio, con la finalidad de realizar la consultoría de obra para Supervisión de la Ejecución de la Obra **"MEJORAMIENTO DE LOS SERVICIOS EDUCATIVOS DEL INSTITUTO SUPERIOR TECNOLÓGICO PUBLICO "RIO SANTA", DISTRITO DE SANTA - PROVINCIA DE SANTA - DEPARTAMENTO DE ANCASH"- CUI N°2554245**, en base de consideraciones técnicas en el presente termino de referencia, los beneficiarios serán los pobladores del lugar.

**5. ANTECEDENTES**

El presente proyecto resume todas las acciones y gestiones complementarias para el **"MEJORAMIENTO DE LOS SERVICIOS EDUCATIVOS DEL INSTITUTO SUPERIOR TECNOLÓGICO PUBLICO "RIO SANTA", DISTRITO DE SANTA - PROVINCIA DE SANTA - DEPARTAMENTO DE ANCASH"- CUI N°2554245**. En este sentido, el trabajo realizado por la Subregión Pacífico del Gobierno Regional de Ancash, en el marco de diversas actividades de desarrollo, concretó acciones para la elaboración del presente proyecto. Estas acciones abarcan el diseño, ejecución y seguimiento de la obra proyectada.

**6. ALCANCES Y DESCRIPCIÓN DE LA CONSULTORÍA**

Sin exclusión de las obligaciones que corresponden al SUPERVISOR, conforme a los dispositivos legales vigentes y que son inherentes como tal, entre otros, la Supervisión y Control de la obra conforme al expediente técnico, se encargará de:

- a) Supervisar y controlar la ejecución de la obra, formulando oportunamente las recomendaciones, complementaciones y/o modificaciones,
- b) El supervisor asumirá la responsabilidad total de la ejecución integral de la obra, verificando constante y oportunamente que los trabajos se ejecuten de acuerdo al expediente técnico aprobado cumpliendo con la Ley y su Reglamento de Contrataciones del Estado, Normas de Construcción, Normas





GOBIERNO REGIONAL  
DE ANCASH

UNIDAD FUNCIONAL DE OBRAS



**"AÑO DE LA RECUPERACIÓN Y CONSOLIDACIÓN DE LA ECONOMÍA PERUANA"**

Ambientales, Normas de Seguridad y Reglamentación vigente.

**A. DESCRIPCIÓN DEL SERVICIO SOLICITADO**

El Consultor suministrará los servicios necesarios para la Supervisión de Obra "MEJORAMIENTO Y AMPLIACION DEL SERVICIO EDUCATIVO DE LA I.E. N°89004 – MANUEL GONZALES PRADA DEL DISTRITO DE CHIMBOTE – PROVINCIA DEL SANTA – DEPARTAMENTO DE ANCASH" – CUI N°2559082, estos servicios comprenderán todo lo relacionado a la supervisión, inspección, control técnico, control de la conservación del entorno ambiental de la obra y control administrativo de las actividades a ejecutarse, orientadas a lograr que las obras se ejecuten de acuerdo con los Diseños y Especificaciones del Expediente Técnico correspondiente, velando por la calidad de las obras.

El Supervisor debe exigir que en cada momento el Contratista Ejecutor de la Obra, disponga de los equipos y personal suficiente para el cumplimiento del Cronograma de Obra, siendo esto independiente del número de profesionales y equipos ofertados o de su rendimiento. Sin exclusión de las obligaciones que corresponden al Supervisor, conforme a los dispositivos legales vigentes y que son inherentes como tal, entre otros, la Supervisión y Control de esta Obra se obliga a:

- a. Revisar el Expediente Técnico de Obra (Estudios Definitivos) y formular oportunamente las recomendaciones, complementaciones y/o modificaciones que considere indispensables al Estudio, así como indicar los probables presupuestos adicionales y deductivos de la Obra.
- b. Durante la etapa previa a la Ejecución de la Obra y Recepción de Obra, el Supervisor tomará en cuenta las medidas ambientales exigidas en el Estudio de Impacto Ambiental, solicitando al contratista los Planes de Manejo Ambiental y Monitoreo Ambiental.
- c. Revisar los estudios de Mecánica de Suelos de acuerdo a los lineamientos de la NTE E.050
- d. La Supervisión con la participación de los profesionales propuestos, verificará que las obras se ejecuten en concordancia con tecnología actual, incluyendo las coordinaciones que deberá realizarse con la Entidad para resolver las interferencias con los servicios públicos que se pudieran generar antes y durante el inicio de obra.
- e. La Supervisión deberá elaborar un Plan de Supervisión de Obra, mediante el cual se implementará los controles necesarios que permitan determinar el avance físico-financiero y avance de ejecución de obras. El control de contrato de Supervisión le obligue a informar al CONTRATANTE de todos los sucesos administrativos y técnicos que afecten el proyecto, de modo que puedan resolverse con tiempo suficiente a fin de evitar cualquier reclamo por parte del CONTRATISTA; asimismo el Plan contará con un Manual de Procedimientos, y los Protocolos de Control de Calidad, el cual incluirá los planeamientos previstos para llevar a cabo toda la labor de asegurar el control de calidad de los trabajos, su cuantificación, el seguimiento y control general de los procesos constructivos establecido las aprobaciones de los mismos en cada actividad constructiva, así como de aceptación de materiales a usar y el control de la seguridad y salud en el trabajo.
- f. Durante la ejecución de la obra está prevista la aceleración la ejecución de los trabajos en jornadas extras que incluyen sábados, domingos, feriados y horas nocturnas, por cual el SUPERVISOR, debe prever esta situación para mantener la calidad del servicio y no se afecte el buen desarrollo



AV. CHIMBOTE #130 – URB. BUENOS AIRES – NUEVO CHIMBOTE – SANTA – ANCASH  
TELÉFONO: (043) 319090 – (043) 311209



GOBIERNO REGIONAL  
DE ANCASH

UNIDAD FUNCIONAL DE OBRAS



42

**"AÑO DE LA RECUPERACIÓN Y CONSOLIDACIÓN DE LA ECONOMÍA PERUANA"**

de la obra; las cuales no serán objeto de pago extra.

- g. Revisar detalladamente la ejecución de la obra, los presupuestos adicionales y/o deductivos a que hubiere lugar, asimismo, de acuerdo a lo dispuesto en el numeral 176.4 del artículo 176 del RLCE, deberá revisar los documentos que el contratista presente a la Entidad para la suscripción del contrato, tales como el Programa de Ejecución de Obra (CPM), el cual presenta la ruta crítica y el calendario de avance de obra valorizado, así como el calendario de adquisición de materiales o insumos necesarios para la ejecución de obra, que incluye el equipamiento y mobiliario cuando corresponda, de acuerdo con el calendario de avance de obra valorizado; y el calendario de utilización de equipo, en caso la naturaleza de la contratación lo requiera.
- h. Estos calendarios revisados y de ser el caso, corregidos y/o modificados serán aprobados con la suscripción de los documentos, por el representante del Contratista y el Jefe de la Supervisión. El Calendario de Avance de Obra Valorizado debe estar sustentado en el Programa de Ejecución de Obra (PERT-CPM), el cual deberá considerar la estacionalidad climática propia del área donde se ejecute la obra, cuando corresponda.
- i. Controlar la utilización del Adelanto Directo y/o transferencia de recursos para la obra, que se entregará al contratista para la ejecución de la obra.
- j. Ejecutar el control, la fiscalización e inspección de la Obra, verificando constante y oportunamente que los trabajos se ejecuten de acuerdo a los Planos, Especificaciones Técnicas y en general con toda la documentación que conforma el Expediente Técnico considerándolos en su conjunto, cumpliendo con las Normas de Construcción, Normas Ambientales, Normas de Protección del Patrimonio Cultural, Normas de Seguridad y Reglamento vigentes, así como la calidad de los materiales que intervienen en la obra. Responsabilizándose por velar directa y permanentemente por la correcta ejecución de la obra y del cumplimiento del contrato con la calidad técnica requerida según las especificaciones técnicas.
- k. Controlar el Avance de la Obra a través de un Programa PERT-CPM y/o Diagrama de Barras con el detalle suficiente de cada una de las actividades desde el inicio hasta su conclusión.
- l. Ejecutar el control físico económico y financiero de la Obra, efectuando detallada y oportunamente la medición y valorización de las cantidades de obra ejecutada, mediante la utilización de programas de computación.
- m. Paralelamente, a la ejecución de las obras, el Supervisor irá efectuando la verificación de metrados de obras con el fin de contar con los metrados realmente ejecutados, correspondientes a cada una de las partidas del Presupuesto de Obra, así como, ir progresivamente practicando la preliquidación de obra, de tal manera de contar con metrados finales y planos de replanteo, casi paralelamente al avance de obra.
- n. Revisar los metrados de cada valorización, con el fin de contar con los metrados realmente ejecutados, correspondientes a cada una de las partidas conformantes del presupuesto de obra, de tal manera de contar con metrados finales y planos Post-Construcción, casi paralelamente al avance de obra, los mismos que serán presentados en la Recepción de la Obra, firmados por el







GOBIERNO REGIONAL  
DE ANCASH

UNIDAD FUNCIONAL DE OBRAS



**"AÑO DE LA RECUPERACIÓN Y CONSOLIDACIÓN DE LA ECONOMÍA PERUANA"**

Contratista y Supervisor.

- o. Velar porque los informes Técnicos y/o expedientes sobre las Prestaciones Adicionales de Obra se presenten oportunamente en los plazos previstos en la normatividad vigente; del mismo modo, elaborar y presentar los correspondientes Informes Técnicos de las Prestaciones Adicionales de Obra, Deductivos Vinculantes y ampliaciones de plazo, dentro del periodo previsto en la normatividad que rige la contratación de obras y respetando la Ley de Contrataciones del Estado. Los expedientes de Prestaciones Adicionales de Obra deben tramitarse oportunamente ante la entidad a fin de no generar ampliaciones de plazo, salvo situaciones imprevisibles.
- p. Vigilar y hacer que el Contratista cumpla con las normas de seguridad tanto del tráfico como del personal involucrado en la obra. El control deberá ser diurno y en algunos casos nocturnos, según requiera el proceso constructivo de la obra, para lo cual exigirá al Contratista presentar los Planes de Control de Tránsito y Seguridad Vial.
- q. Inspección y verificación permanente de la calidad y cantidad de los materiales y equipos, así como el control físico de los mismos, presentado en los informes correspondientes, su inventario detallado y actualizado. Deberá, además, llevar un control especial e informar a la Entidad sobre la permanencia en la Obra de los equipos y maquinarias propuestos.
- r. Preparar Informes Mensuales, los cuales deberán indicar detalladamente los avances físicos. Incluir asimismo los rendimientos unitarios de los equipos y partidas, los problemas presentados y las soluciones adoptadas, así como los certificados de calidad de los materiales, controles de calidad efectuados y los Protocolos de Control de Calidad de los Trabajos.
- s. Revisión, verificación de los trazos y niveles topográficos en general, pruebas de soldadura en los sectores cuyo resultado de las pruebas presentado por el contratista sean deficiente o no conformes.
- t. Control y revisión de las implementaciones de la Ley de seguridad y salud en el trabajo, de acuerdo a la normativa vigente.
- u. Revisar y validar los Planes de Seguridad y Salud en el Trabajo y Planes de Monitoreo Ambiental propuestos por el contratista, así como el seguimiento de los trámites y permisos efectuados por este, ante las autoridades competentes (de ser el caso).
- v. Ejecución de obra y Recepción de Obra; el Supervisor tomará en cuenta para la conservación ambiental, las medidas ambientales exigidas en el Estudio de Impacto Ambiental, Especificaciones Técnicas del Proyecto, Manual Ambiental y Guía de Supervisión Ambiental de Organismo respectivo y los Planes de Manejo Ambiental y Monitoreo Ambiental presentados por el Contratista.
- w. Recomendar y asesorar a la Entidad en lo referente a sistemas constructivos, emitir

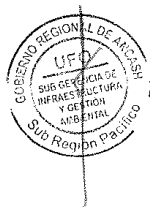



GOBIERNO REGIONAL  
DE ANCASH

UNIDAD FUNCIONAL DE OBRAS



**"AÑO DE LA RECUPERACIÓN Y CONSOLIDACIÓN DE LA ECONOMÍA PERUANA"**

pronunciamiento y recomendaciones sobre los aspectos que proponga el contratista.

**B. UBICACIÓN DEL PROYECTO.**

**NOMBRE DEL PROYECTO:**

**"MEJORAMIENTO DE LOS SERVICIOS EDUCATIVOS DEL INSTITUTO SUPERIOR  
TECNOLÓGICO PUBLICO "RIO SANTA", DISTRITO DE SANTA - PROVINCIA DE SANTA -  
DEPARTAMENTO DE ANCASH" – CUI N°2554245**

- Distrito : SANTA
- Provincia : SANTA
- Región : ANCASH

**C. GENERALIDADES DE LA CONTRATACIÓN.**

**I. Entidad Contratante:**

Nombre : OFIC.SUB REGIONAL SUB REGION PACIFICO  
RUC N° : 20320162352  
Domicilio legal : AV. CHIMBOTE NRO. 130 URB. BUENOS AIRES  
ANCASH - SANTA - NUEVO CHIMBOTE  
Teléfono : (043) 319090 - (043) 311209  
Correo electrónico : [abastecimiento@subregionpacifico.gob.pe](mailto:abastecimiento@subregionpacifico.gob.pe)

**II. Citas y Referencias:**

- a) Cuando en el presente documento se mencione la palabra "TUO de la Ley", sin especificarla se entenderá que se está haciendo referencia directa al Texto Único Ordenado de la Ley de Contrataciones del Estado – Ley N° 30225, aprobado con Decreto Supremo N° 082-2019-EF.
- b) Bajo el mismo concepto, la mención al término "Reglamento" se entenderá como referida al Reglamento del TUO de la citada Ley, aprobado mediante Decreto Supremo N° 344-2018-EF, incluidas sus ampliatorias y modificatorias.
- c) La mención a las siglas OSCE, hace referencia directa a el Organismo Supervisor de las Contrataciones del Estado.



AV. CHIMBOTE #130 – URB. BUENOS AIRES – NUEVO CHIMBOTE – SANTA – ANCASH  
TELÉFONO: (043) 319090 – (043) 311209



GOBIERNO REGIONAL  
DE ANCASH

UNIDAD FUNCIONAL DE OBRAS



39

**"AÑO DE LA RECUPERACIÓN Y CONSOLIDACIÓN DE LA ECONOMÍA PERUANA"**

#### 7. BASE LEGAL

- ✓ Ley N° 32185 - Presupuesto del Sector Público para el Año Fiscal 2025.
- ✓ Ley N° 32186 - Equilibrio Financiero del Presupuesto del Sector Público para el Año Fiscal 2025.
- ✓ Decreto Supremo N° 082-2019-EF, que aprueba el TUO de la Ley N° 30225, modificado por Decreto Legislativo N° 1444 Ley de Contrataciones del Estado (en adelante LCE).
- ✓ Decreto Supremo N° 344-2018, modificado por el Decreto Supremo N° 377-2019-EF, Decreto Supremo N° 168-2020-EF, Decreto Supremo N° 250-2020-EF, Decreto Supremo N° 162-2021-EF, Decreto Supremo N° 234-2022-EF y Decreto Supremo N° 308-2022-EF
- ✓ Reglamento Nacional de Edificaciones, aprobado mediante Decreto Supremo N° 011-2006-VIVIENDA del 08.May.2006 y publicado el 08.Jun.2006, así como sus anexos y las modificaciones realizadas posteriores a su publicación.
- ✓ Reglamento de Inspecciones Técnicas de Seguridad en Edificaciones, aprobado por el Decreto Supremo N° 02-2018-PCM.
- ✓ Resolución de Contraloría N° 320-2006-CG de 03.Nov.2006, Normas de Control Interno para el Sector Público.
- ✓ Decreto Supremo N° 284-2018-EF, aprueba el Reglamento del Decreto Legislativo N° 1252, Decreto Legislativo que crea el Sistema Nacional de Programación Multianual y Gestión de Inversiones.
- ✓ Resolución Directoral N° 001-2019-EF.63.01, aprueban Directiva N° 001-2019-EF-63.01. Directiva General del Sistema Nacional de Programación Multianual y Gestión de Inversiones.
- ✓ Código Civil.
- ✓ Resolución de Contraloría N° 268-2023-CG, que aprueba Directiva N° 010-2023-CG/VCST "Servicio de Control Previo de las Prestaciones Adicionales de Obra" y la Directiva N° 011-2023-CG/VCST "Servicio de Control Previo de las Prestaciones Adicionales de Supervisión de Obra".
- ✓ Ley general de la persona con discapacidad - Ley N° 29973 y su reglamento.
- ✓ Normas Técnica de Edificación G.050 "Seguridad durante la Construcción".
- ✓ Normas del American Institute Steel Construction (AISC ASD y LRFD).
- ✓ Normas del American Society of Testing and Materials (ASTM).
- ✓ Texto Único ordenado de la Ley N° 27444, Ley del Procedimiento Administrativo General, aprobado por Decreto Supremo N° 004-2019-JUS y sus modificatorias.
- ✓ Ley y Reglamento del Sistema Nacional de Programación Multianual y Gestión de Inversiones (Invierte.pe)
- ✓ Directiva N° 12-2017-OSCE/CD, Gestión de riesgos en la planificación de la ejecución de obras y su modificatoria.
- ✓ Resolución Ministerial N° 031-2023/MINSA, que aprueba la DIRECTIVA ADMINISTRATIVA N° 339-MINSA/DGIESP-2023
- ✓ Decreto Supremo N° 011-79-VC y sus Modificatras.
- ✓ Ley orgánica de Gobiernos Regionales – Ley N° 27867
- ✓ Ley N° 27446, Ley del Sistema Nacional de Evaluación del Impacto Ambiental
- ✓ D.S N° 019-2009-MINAM Reglamento de la Ley Ambiental.



AV. CHIMBOTE #130 – URB. BUENOS AIRES – NUEVO CHIMBOTE – SANTA – ANCASH  
TELÉFONO: (043) 319090 – (043) 311209



GOBIERNO REGIONAL  
DE ANCASH

UNIDAD FUNCIONAL DE OBRAS



**"AÑO DE LA RECUPERACIÓN Y CONSOLIDACIÓN DE LA ECONOMÍA PERUANA"**

## 8. SERVICIOS QUE PRESTARÁ EL SUPERVISOR

Sin exclusión de las obligaciones que corresponden al Supervisor, conforme a los dispositivos legales vigentes y que le son inherentes, tales como la supervisión y control de la obra, el Consultor realizará a favor de la entidad las siguientes prestaciones:

### I. ACTIVIDADES PREVIAS A LA EJECUCIÓN DE LA OBRA:

1. Movilización e instalación del Supervisor en Obra.
2. Revisión de la Oferta Técnico-Económica del Contratista
  - a. Precios Unitarios Ofertados o de Obra
  - b. Cronogramas de Obra (Sustentado en Programa de Ejecución de Obra – CPM y Gantt)
  - c. Cronograma de Adquisición de Materiales
  - d. Cronograma de Uso de Equipos
  - e. Verificación de Rendimientos
  - f. Compatibilización del Expediente Técnico con la Absolución de Consultas
  - g. Cumplimiento de Seguros de Obra
  - h. Cumplimiento de Obligaciones del ejecutor
  - i. Revisión del Programa de Obra
  - j. Revisión del Plan de Seguridad de Obra
  - k. Documentación del Ingeniero Residente, así como del Plantel de Profesionales destacados en Obra.
  - l. Informe de Revisión de la Propuesta Técnico-Económica del Contratista.
3. Coordinar para que en la fecha de entrega de terreno se realice la apertura del Cuaderno de Obra Digital por parte del Residente de Obra.
4. Participar en la entrega de Terreno al Contratista.

### II. ACTIVIDADES DURANTE LA EJECUCIÓN DE LA OBRA:

1. Participar en la Entrega de terreno, apertura del cuaderno de obra, supervisión y control de instalaciones, equipos de construcción, laboratorio y personal del Contratista antes del inicio de obra.
2. Solicitar al contratista el cronograma de participación durante toda la obra de cada uno de los profesionales que conforman el plantel técnico, el cual deberá remitir a la entidad juntamente al cronograma de participación del plantel de la supervisión, en un plazo de 48 (cuarenta y ocho) horas de iniciada la obra.
3. La revisión del Proyecto se considera de fundamental importancia y debe entenderse como una optimización del mismo, por lo que, de proponer modificaciones, estas deberán ser para eliminar reclamos y sobre costos durante la ejecución de la obra, y mejorar la calidad del Proyecto original. Debe efectuarse dentro de los diez (10) primeros días de iniciado los servicios del Supervisor, debiendo elaborar un Informe de Revisión que será incluido en el Informe Inicial.







GOBIERNO REGIONAL  
DE ANCASH

UNIDAD FUNCIONAL DE OBRAS



37

**"AÑO DE LA RECUPERACIÓN Y CONSOLIDACIÓN DE LA ECONOMÍA PERUANA"**

4. Elevar a la Entidad con copia al contratista un informe técnico dentro de 10 días calendarios de presentado el informe de Revisión del Expediente Técnico de obra por parte del contratista en el marco del artículo 177° del "Reglamento", de los aspectos principales y/o críticos del Proyecto, y otros aspectos que el Supervisor considere importantes. Tiene como finalidad detectar cuanto antes las incompatibilidades que puedan existir en el Expediente Técnico y entre este y el terreno y tomar las medidas apropiadas para subsanarlas, evitando mayores costos. Toda complementación que proponga para el Proyecto debe contar con el pronunciamiento del Proyectista, siendo la Entidad quien autorice su ejecución.
5. Supervisión y control de instalaciones, equipos de construcción y de laboratorio, así como del personal Contratista. Deberá controlar que, durante la ejecución de la Obra, el Contratista mantenga vigente las Pólizas de Seguros y que cumpla con las normas y reglamentos de salud ocupacional, seguridad e higiene industrial.
6. Revisión y aprobación de diseños de ejecución y métodos de construcción por el Contratista, este método deberá ser compatible con el ritmo de ejecución propuesto (variable determinante), el número de equipos y su rendimiento, el personal y su calificación. Sera responsabilidad del Supervisor lograr (utilizar todos los medios administrativos, legales y técnicos a su alcance) que el Contratista disponga en obra del número suficiente de equipos y personal que permitan que la obra avance al ritmo ofertado, y en caso de demora, se agregue los recursos necesarios para recuperar el tiempo perdido.
7. Revisión y aprobación del Plan de Seguridad, propuesto por el contratista para la ejecución de la obra.
8. Constatar con el replanteo general de la Obra y efectuar permanentemente el control topográfico durante la construcción.
9. Vigilar y hacer que el Residente de Obra (que es la representación del contratista), cumpla con las normas de seguridad tanto del tráfico como del personal involucrado en la obra.
10. Recomendación sobre cambios y modificaciones del Proyecto original, así como recomendaciones de diseños complementarios necesarios, que a su juicio no requieren la opinión del Proyectista; informando el impacto que estas tendrán sobre el costo y plazo de ejecución y la implicancia de no realizar las modificaciones propuestas.
11. Supervisar la ejecución de los trabajos de conformidad con el Proyecto, según las Especificaciones Técnicas, del Expediente Técnico y normas de construcción vigentes y verificar si el Contratista ha obtenido las autorizaciones y permisos necesarios para el inicio de las actividades, en conformidad con las disposiciones legales vigentes.
12. Controlar y verificar permanentemente que el Contratista este efectuando todas las pruebas y ensayos de laboratorio exigidos en las Especificaciones Técnicas. Teniendo autoridad para ordenar la paralización parcial o total hasta subsanar las incorrecciones advertidas. En caso, de ser necesario tomara las muestras necesarias para la verificación de la cabalidad de lo ejecutado.





GOBIERNO REGIONAL  
DE ANCASH

UNIDAD FUNCIONAL DE OBRAS



36

**"AÑO DE LA RECUPERACIÓN Y CONSOLIDACIÓN DE LA ECONOMÍA PERUANA"**

13. Interpretar y opinar sobre los resultados de los ensayos que se hayan efectuado, recomendando las acciones a tomar.
14. Efectuar la verificación de metrados de obra, paralelamente a la ejecución de la Obra, con el fin de contar con los metrados realmente ejecutados correspondientes a cada una de las partidas conformantes del Presupuesto de Obra, para ir progresivamente practicando la preliquidación de obra.
15. El Supervisor ejecutará pruebas de control de calidad de los trabajos que sean requeridos durante la ejecución de las obras, además de ello el Supervisor revisará y evaluará las pruebas y ensayos de materiales realizados por el Contratista, emitiendo el Informe Técnico respectivo.
16. Vigilar que las obras se mantengan bien iluminadas durante los posibles trabajos nocturnos.
17. Controlar y coordinar la eliminación de interferencias físicas en el terreno.
18. Control de la Programación y Avance de Obra, emitiendo su opinión.
19. Es obligación del Supervisor el control estricto del plazo contractual de la obra, incluyendo los plazos parciales, en base a los diagramas de CPM, o similares y deberá alertar a la Entidad, con la prontitud del caso, las desviaciones que se presenten sugiriendo acciones para que se adopten las medidas correctivas oportunas.
20. Valorizar mensualmente las obras, ejecutadas según presupuesto contratado y los reintegros que le corresponden; así como de los presupuestos de las Prestaciones Adicionales de Obra, sustentándolos con la documentación técnico administrativa que los respalde.
21. Notificar al Contratista y a la de cualquier violación a los diseños de ejecución, métodos y especificaciones técnicas y ambientales de construcción y normas aplicables vigentes.
22. En los Presupuestos Adicionales, el Supervisor debe elaborar el sustento del metrado total de cada partida con la planilla respectiva, adjuntando el sustento técnico del caso, y de ser necesario el respectivo sustento legal (Planos, Memoria Descriptiva, Especificaciones Técnicas, Metrados, Presupuestos, Sustento Técnico y Legal, etc., de acuerdo a las normas legales).
23. Controlar que implemente el Plan de Manejo Ambiental y Monitoreo Ambiental.
24. Controlar permanente la vigencia de las Cartas Fianza del Contratista, comunicando a la Entidad los vencimientos con un mes de anticipación, así como las Pólizas de Seguros correspondientes.
25. Controlar la Programación y Avance de Obra a través de un Cronograma PERT-CPM y Diagrama de Barras con el detalle suficiente de cada una de las actividades desde el inicio hasta su conclusión, incidiendo en la Ruta Crítica.





GOBIERNO REGIONAL  
DE ANCASH

UNIDAD FUNCIONAL DE OBRAS



35

**"AÑO DE LA RECUPERACIÓN Y CONSOLIDACIÓN DE LA ECONOMÍA PERUANA"**

26. Controlar permanente los Adelantos por Materiales otorgados al Contratista, reflejándose ello en las valorizaciones y en los ajustes de los montos de las Cartas Fianza.
27. Controlar que el Adelanto directo otorgado al contratista sea amortizado en las valorizaciones correspondientes y dentro del Plazo vigente de ejecución de la Obra.
28. Valorizar mensualmente los avances de obra, según lo propuesto del Expediente Técnico, así como de los presupuestos adicionales aprobados, sustentada en la documentación técnico administrativa respectiva y considerando los reintegros correspondientes.
29. El plazo máximo de aprobación por el Supervisor de las valorizaciones y su remisión a la Entidad para periodos mensuales, es de cinco (5) días calendario, contados a partir del primer día hábil del mes siguiente al de la valorización respectiva, acorde al Art. 194 del "Reglamento".
30. El SUPERVISOR de Obra, debe pronunciarse sobre la necesidad de las modificaciones al expediente técnico, de ser el caso, y sobre cada uno de los trabajos que componen de las Prestaciones Adicionales de Obra, fundamentando su posición, que incluya la explicación del porque su no ejecución evitaría alcanzar la finalidad del contrato, acorde al art. 205 del "Reglamento".
31. Elaborar y canalizar oportunamente a la Entidad (según artículo 198° del "Reglamento") los informes que involucren ampliaciones de plazo solicitadas por la empresa contratista a que hubiera lugar, para su presentación y trámite de aprobación, en caso corresponder. El supervisor deberá efectuar el seguimiento de aprobación de los expedientes presentados, informando constantemente a la Entidad del progreso de trámite hasta su aprobación.
32. Programar y coordinar reuniones periódicas con el contratista.
33. Asistir y participar en las reuniones que organice la Entidad.
34. Sostener con los funcionarios de la Entidad, una permanente comunicación, informando sobre el estado de la obra y el desarrollo del Contrato.
35. Notificar al contratista y a la Entidad cualquier violación a los diseños de ejecución, métodos y especificaciones técnicas y ambientales de construcción, Plan de manejo socio-ambiental (si los hubiese) y normas aplicables vigente.
36. Cuando se produzcan modificaciones en el Expediente Técnico, se debe contar con la opinión del proyectista, debiendo precisar claramente en la consulta al proyectista, cuáles son los aspectos sobre los que debe emitir pronunciamiento.
37. El SUPERVISOR de Obra debe verificar que en los presupuestos de las Prestaciones Adicionales de obra, cuya causalidad esté vinculada a una eventualidad que no corresponde a condiciones normales, se adjunte el sustento técnico suficiente y competente, a fin de que los expedientes de aprobación reflejen claramente los hechos que ocasionaron la formulación de los mismos.





GOBIERNO REGIONAL  
DE ANCASH

UNIDAD FUNCIONAL DE OBRAS



**"AÑO DE LA RECUPERACIÓN Y CONSOLIDACIÓN DE LA ECONOMÍA PERUANA"**

38. El SUPERVISOR debe informar a la Entidad el progreso del trámite de los expedientes que le presenta el Contratista, hasta su aprobación.
39. Asesorar a la Entidad en los aspectos técnicos, administrativos y legales, en las controversias que se susciten con el Contratistas y/o terceros.
40. Preparación de Informes de Avances Mensuales.
41. Remisión de los Informes Especiales para la Entidad, cuando este los requiera o las circunstancias lo determinen
42. Absolver las consultas sobre ocurrencia de la obra conforme al artículo 193° del TUO de la Ley.
43. Solicitar la actualización del Programa de Ejecución de Obra y el calendario acelerado de obra conforme a lo establecido en el artículo 202° y 203° del Reglamento del TUO de la Ley.
44. Mantenimiento del archivo general del proyecto objeto del Contrato. Este archivo o copia se entregará a la Entidad con la Liquidación de Obra.
45. Recomendar a la Entidad las sanciones que deben aplicarse al Contratista en caso de incumplimiento o violaciones a las Normas y/o documentos técnicos y ambientales contractuales.
46. Los informes técnicos que emita el Supervisor deberán estar suscritos por el (los) Especialista(s) Responsable(s), Jefe de Supervisión y Representante Legal de ser el caso.

**III. ACTIVIDADES DE RECEPCIÓN DE LA OBRA, INFORME FINAL Y PRESENTACIÓN DE LA LIQUIDACIÓN DE CONTRATO DE SUPERVISIÓN :**

**RECEPCIÓN DE OBRA:**

1. Participación y seguimiento a los asuntos técnicos y administrativos que se encontraran pendientes.
2. Previo a la Recepción de Obra, Revisar y dar conformidad a los Metrados, elaborados y presentados por el Contratista de acuerdo a los trabajos realmente ejecutados. Los cuales deberán ser suscritos por el Supervisor, por el Ing. Residente y el Representante Legal del Contratista.

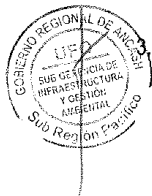

En la fecha de la culminación de la obra, el residente anota tal hecho en el cuaderno de obras y solicita la recepción de la misma. El inspector o supervisor, en un plazo no mayor de CINCO (5) días posteriores a la anotación señalada, corrobora el fiel cumplimiento de lo establecido en los planos, especificaciones técnicas y calidad, de encontrarlo conforme anota en el cuaderno de obra y **emite el certificado de conformidad técnica**, que detalla las metas del proyecto y precisa que la obra cumple lo establecido en el expediente técnico de obras y las modificaciones aprobadas por la Entidad, remitiéndolo a ésta dentro de dicho plazo. De no constatar la culminación de la obra anota en el cuaderno de obra dicha circunstancia y comunica a la Entidad, en el mismo plazo. En



GOBIERNO REGIONAL  
DE ANCASH

UNIDAD FUNCIONAL DE OBRAS



33

**"AÑO DE LA RECUPERACIÓN Y CONSOLIDACIÓN DE LA ECONOMÍA PERUANA"**

caso manifiestamente la obra no hubiera sido culminada y el supervisor anota en el cuaderno de obra la culminación y emite el certificado de conformidad técnica será pasible de aplicación de penalidad y deslinde de responsabilidades.

4. Dentro de los CINCO (5) días hábiles siguientes a la recepción del certificado de conformidad técnica, la Entidad designa un comité de recepción.
5. Presentar el resumen de los ensayos de control de calidad realizado a la obra ejecutada y su interpretación estadística.
6. El Supervisor presentará a la Entidad, en un plazo de CINCO (05) días antes de la Recepción de Obra, un Informe que debe contener entre otros: los metrados Post Construcción de acuerdo a los metrados realmente ejecutados, resumen estadístico del control de calidad de la Obra terminada y el resumen de los Protocolos de Control de Calidad, señalando la metodología empleada en los ensayos realizados, sus correcciones, resultados, recomendaciones y conclusiones; y la evaluación del cumplimiento de las medidas y especificaciones ambientales. En este documento debe incluir una declaración jurada de haber supervisado y observado las disposiciones técnicas y legales durante la construcción de la obra. Esta documentación será anexado al **certificado de conformidad técnica**.
7. El Supervisor debe elaborar sus propios metrados post - construcción, que servirán para verificar los metrados finales presentados por el Contratista, de acuerdo a los trabajos realmente ejecutados. Los metrados post - construcción de la Obra, deberán estar suscritos por el Jefe de Supervisión y/o el representante legal de la Supervisión y asimismo por el representante legal del Contratista y el Ing. Residente. Los resultados deben plasmarse en un cuadro explicativo en que consten los metrados contractuales, los presupuestos adicionales de obra, reducciones y lo realmente ejecutado por cada partida.
8. El Supervisor revisará y dará conformidad a la Memoria Descriptiva Valorizada, metrados finales y Planos post - construcción que el Contratista presentará. El Supervisor remitirá la documentación a la Entidad, debidamente firmada por el Jefe de Supervisión y/o el representante legal del Supervisor, así como por el representante legal del Contratista; también incluirá la declaración jurada de haber supervisado y observado las disposiciones técnicas y legales durante la construcción de la obra.
9. En caso excepcional si el Contratista no elabora la Memoria Descriptiva Valorizada, metrados finales y planos post - construcción, el Supervisor procederá a elaborarlos, de acuerdo a los trabajos realmente ejecutados.
10. Participar como Asesor Técnico del comité de recepción de la obra y en esta etapa el Supervisor cumplirá con los plazos y actividades establecidos en el Reglamento del TUO de la Ley de Contrataciones del Estado.
11. El Comité de Recepción, junto con el Contratista y la Supervisión, procederá a verificar el fiel cumplimiento de lo establecido en los planos, especificaciones técnicas, Planes de Manejo







GOBIERNO REGIONAL  
DE ANCASH

UNIDAD FUNCIONAL DE OBRAS



32

**"AÑO DE LA RECUPERACIÓN Y CONSOLIDACIÓN DE LA ECONOMÍA PERUANA"**

Ambiental y documentos contractuales, así como efectuar las pruebas que consideren necesarias para comprobar la calidad de la obra terminada, en un plazo no mayor de 20 días siguientes de realizada su designación.

12. Culminada la verificación de los trabajos ejecutados, se levantará un Acta que será suscrita por los miembros del Comité de Recepción, el Contratista o su residente y el supervisor, donde además incluirán las observaciones, si las hubiera. De no existir observaciones, se procederá a la Recepción de la obra, precisando la fecha de culminación de la misma que debe ser concordante con la indicada por el Contratista en el Cuaderno de Obra, salvo sustento de la Supervisión en contrario. Los metrados post-construcción deben formar parte del acta de recepción de obra, éstos deben plasmarse en un cuadro explicativo donde se especifique los metrados contractuales, los correspondientes a los presupuestos adicionales, reducciones y los realmente ejecutados por cada partida y por cada presupuesto (expediente técnico, adicionales y deductivos, reducciones).
13. De existir observaciones, estas se consignan en un acta o pliego de observaciones y no se recibe la obra, el Supervisor mantendrá informado a la Entidad, del levantamiento de observaciones, cuyo plazo máximo es el estipulado en el Reglamento de TUO de la Ley N° 30225 - Ley de Contrataciones del Estado.
14. Subsanadas las observaciones, el Contratista solicitará la Recepción Final de la obra. El Comité de Recepción verificará la subsanación de observaciones formuladas en el Acta. El SUPERVISOR de Obra deberá realizar las acciones previstas en el artículo 208° del Reglamento del TUO de la Ley.

**ACTIVIDADES DE LIQUIDACIÓN DEL CONTRATO DE SUPERVISIÓN.**

1. Presentar la Liquidación de su Contrato dentro de los quince (15) días posteriores de haberse otorgado la conformidad de la última prestación o de haberse consentido la resolución del contrato. La entidad se pronuncia dentro los (30) días siguientes de recibida, de no hacerlo se da por aprobada la liquidación presentada.
2. De existir observación en la liquidación presentada por el supervisor estas deben ser levantadas en el plazo máximo es el estipulado en el Artículo 170 del Reglamento de TUO de la Ley N° 30225 - Ley de Contrataciones del Estado.
3. Toda discrepancia respecto a la liquidación se resolverá según las disposiciones previstas para la solución de controversias establecidas en el artículo 170° del Reglamento del TUO de la Ley de Contrataciones del Estado.



**9. RESPONSABILIDADES DEL SUPERVISOR**

Sin exclusión de las obligaciones que correspondan a El Consultor, conforme a los dispositivos legales y reglamentarios vigentes, y que son inherentes a la Consultoría de Obra contratada, éste se obliga y compromete a cumplir con lo siguiente:

1. El SUPERVISOR como ofertante de su propuesta técnica, a cargo del control y revisión del expediente técnico y ejecutor de ensayos y pruebas de laboratorio que aseguren la mejor calidad de la Obra en todas



GOBIERNO REGIONAL  
DE ANCASH

UNIDAD FUNCIONAL DE OBRAS



**"AÑO DE LA RECUPERACIÓN Y CONSOLIDACIÓN DE LA ECONOMÍA PERUANA"**

sus etapas, será responsable de los resultados de los servicios que preste, así como de la idoneidad del personal a su cargo y de velar que la obra se ejecute con óptima calidad técnica y ambiental.

2. El SUPERVISOR es responsable de la permanencia de todo su equipo técnico durante la ejecución de la obra, la que debe estar acorde con el organigrama y programación del personal que deberá presentar en su propuesta.
3. EL SUPERVISOR es responsable de la verificación y APROBACION de: las valorizaciones presentadas por el contratista, así como también las actualizaciones del cronograma de ejecución de la obra.
4. El SUPERVISOR será responsable del control físico y verificación topográfica y calidad de las obras, realizando las pruebas de control requeridas y consideradas en el presupuesto de supervisión y la implementación de los Protocolos de Control de Calidad de los Trabajos.
5. El SUPERVISOR será responsable de hacer cumplir las medidas de mitigación previstas para la conservación del medio ambiente en los Planes de Manejo Ambiental y Monitoreo Ambiental, y en caso de incumplimiento, aplicar las penalidades a que hubiere lugar.
6. Vigilar y supervisar que el Contratista coloque los carteles de obra.
7. Es responsabilidad del Supervisor controlar el cumplimiento de los Programas de Avance de Obra y exigir al Contratista el fiel cumplimiento de las normas de seguridad e higiene industrial y/o laboral.
8. **Ejercer un control permanente sobre la vigencia de las Cartas Fianza del Contratista**, comunicando a la Entidad los vencimientos con un mes de anticipación.
9. Es responsabilidad del SUPERVISOR Previo Informe Técnico y previa autorización de la Entidad, Aprobar y presentación oportuna de los Proyectos y Presupuestos de las Prestaciones Adicionales de Obra o Deductivos Vinculantes, que se originen, durante el periodo de ejecución de la Obra.
10. El Supervisor deberá mantener un control permanente sobre los Adelantos otorgados al Contratista, lo que se reflejará tanto en las valorizaciones como en los ajustes de los montos de las Cartas Fianzas.
11. Es responsabilidad del Supervisor que la Amortización de los Adelantos otorgados al Contratista se efectúe regularmente en las valorizaciones mensuales de la Obra; controlando que el adelanto sea amortizado totalmente, en las valorizaciones correspondientes, dentro del Plazo vigente de ejecución de la Obra.
12. Por ningún motivo el Supervisor valorizará las Prestaciones Adicionales de Obra en la planilla de Obra Contratada (Obra Principal).
13. El Supervisor no tendrá autoridad para exonerar al Contratista de ninguna de sus obligaciones contractuales, ni de ordenar ningún trabajo adicional o variación de obra que de alguna manera involucre ampliación de plazo o cualquier pago extra, a no ser que medie autorización escrita y previa de la entidad.





GOBIERNO REGIONAL  
DE ANCASH

UNIDAD FUNCIONAL DE OBRAS



30

**"AÑO DE LA RECUPERACIÓN Y CONSOLIDACIÓN DE LA ECONOMÍA PERUANA"**

14. Las sanciones por incumplimiento que se aplican al SUPERVISOR comprenden no solamente las establecidas en estos Términos de Referencia y en el Contrato, sino, además, las que conforme a la Ley le corresponden.
15. El SUPERVISOR es responsable de la verificación de los estudios de ingeniería y control de las obras para que se ejecuten con la calidad técnica y ambiental de construcción requerida.
16. El SUPERVISOR no podrá transferir parcial o totalmente los servicios objeto de este Contrato.
17. El SUPERVISOR mantendrá actualizados el archivo y registro de toda la información técnico – administrativa y contable relacionadas con las Obras motivo de la supervisión, así misma ira verificando progresivamente los metrados definitivos de obra ejecutada e ir practicando progresivamente la Liquidación de Obra. El Supervisor adjuntará una versión electrónica debidamente ordenada de toda la información presentada.
18. Al finalizar los trabajos materia de este Contrato, EL SUPERVISOR entregará el archivo documentado. Presentando previamente a la Recepción de LA OBRA, un Informe Situacional de la OBRA y Supervisión, incluyendo las mediciones para el control de calidad, resumen o análisis estadísticos de los ensayos de control de calidad, resumen de valorizaciones, los metrados finales de obra, planos generales y de secciones típicas, que reflejen fielmente el estado final de la obra, así como el resumen del estado económico de LA OBRA.
19. Respecto a la documentación obrante en su poder relacionada con LA OBRA, EL SUPERVISOR se compromete en forma irrevocable a no disponer ni hacer uso de ella en ningún momento, para fines distintos a los de LA OBRA, ni después de la recepción de la misma, sin que medie autorización expresa otorgada por la Entidad.
20. De conformidad con el artículo 40° del TUO de la Ley de Contrataciones del Estado, inciso 40.4, El SUPERVISOR, es responsable por la calidad ofrecida y los vicios ocultos por un plazo de SIETE (07) años o lo indicado en el contrato según la normatividad vigente, contados a partir de la conformidad otorgado por la Entidad.
21. PROCEDIMIENTO DE CONTROL: El SUPERVISOR adoptará los procedimientos necesarios para realizar un efectivo control técnico de las actividades del CONTRATISTA, en cumplimiento de las normas técnicas vigentes, especificaciones técnicas y el contrato. El Supervisor propondrá a la ENTIDAD para su aprobación, los formatos de los Protocolos que se usarán para el Control de calidad de los trabajos durante la ejecución de la obra. En los casos en que no se cumplan las condiciones solicitadas en las Especificaciones Técnicas, la Supervisión definirá los trabajos necesarios a efectuar para llegar a resultados óptimos, siendo estos trabajos por cuenta del CONTRATISTA, no correspondiéndole pago, reintegro o compensación alguna por dichos trabajos.
22. El Supervisor está obligado a elaborar un Informe Técnico que señale la metodología empleada en cada proceso, sus correcciones, resultados, recomendaciones y conclusiones. Será presentado a la ENTIDAD y se incluirá en el Informe de Situación de la ejecución de la obra. El Informe incluirá el análisis y resultado estadístico de los ensayos comparando con los parámetros o requisitos exigidos en las Especificaciones Técnicas.







GOBIERNO REGIONAL  
DE ANCASH

UNIDAD FUNCIONAL DE OBRAS



"AÑO DE LA RECUPERACIÓN Y CONSOLIDACIÓN DE LA ECONOMÍA PERUANA"

23. El Supervisor representa a la Sub Región Pacífico del Gobierno Regional de Ancash en la Obra y tendrá la obligación de cumplir funciones generales y específicas relacionadas con su control y ejecución.

24. Toda comunicación entre la Entidad y el Contratista (encargado de la Ejecución de la Obra), será a través de la Supervisión.

#### 10. CONDICIONES DEL LOS CONSORCIADOS

De conformidad con el numeral 49.5 del artículo 49° del reglamento, el área usuaria puede incluir lo siguiente:

- 1) El número máximo de consorciados es de dos (02).
- 2) El porcentaje mínimo de participación de cada consorciado es de 40%.
- 3) El porcentaje mínimo de participación en la ejecución del contrato, para el integrante del consorcio que acredite mayor experiencia, es de 60%

#### 11. PLAZO DE EJECUCIÓN DEL SERVICIO

Los servicios de consultoría de obra materia de la presente convocatoria se prestarán en el plazo de 540 (Quinientos Cuarenta) días calendario.

El plazo del servicio es como sigue:

DESCRIPCIÓN	N° DE PERIODOS DE TIEMPO	PERIODO O UNIDAD DE TIEMPO	SISTEMA DE CONTRATACION
SUPERVISIÓN	450	DIAS	A TARIFA

El inicio de la prestación del servicio se dará siempre que la ejecución de la obra se encuentre con **CONTRATO SUSCRITO** y/o cumpliéndose los actos de inicio de obra; de no cumplirse la condición establecida anteriormente, el inicio de la prestación del servicio se postergará hasta su cumplimiento. En caso para el inicio de la obra se presentasen las causales<sup>1</sup> de diferir el inicio de la obra consideradas por el Artículo 176° del RLCE, el inicio del servicio se postergará hasta que se programe el inicio de la obra.

**La Supervisión iniciará sus actividades al empezar la Ejecución de la Obra, y durante todo el tiempo que demande el proceso de recepción y presentación del Informe Final.**

La supervisión deberá estar presente en todos los actos del proceso de ejecución de la obra en la suscripción del Acta de recepción definitiva y la presentación a la Entidad del Informe Final y/o presentación de preliquidación de obra en caso de que el Contratista no presente su liquidación en el plazo de Ley.

En cuanto al plazo antes mencionado, este corresponde a la supervisión efectiva de la obra y las actividades posteriores a dicha culminación; Recepción y presentación del Informe Final, precisándose que el postor en su propuesta económica incluirá el cumplimiento de las actividades señaladas en el presente documento.



<sup>1</sup> La Entidad puede acordar con el contratista diferir la fecha de inicio del plazo de ejecución de la obra en los siguientes supuestos:

1. En caso la Entidad se encuentre imposibilitada de cumplir con las condiciones previstas en el literal a) o b) del numeral 176.1 del presente artículo, hasta el cumplimiento de las mismas.



GOBIERNO REGIONAL  
DE ANCASH

UNIDAD FUNCIONAL DE OBRAS



78

**“AÑO DE LA RECUPERACIÓN Y CONSOLIDACIÓN DE LA ECONOMÍA PERUANA”**

El inicio del plazo contractual de la Supervisión es el que resulte último en cualquiera de las siguientes posibilidades:

- A partir del día siguiente de suscrito el contrato o
- Inicio del plazo de ejecución de la obra.

Ello es así dado que los plazos de la Supervisión están relacionados necesariamente con los plazos de ejecución de la obra. El plazo indicado comprende todos los alcances del servicio.

El servicio de supervisión cubrirá el Tiempo total de la obra y los plazos reglamentarios correspondientes para la recepción y liquidación de obra.

**12. COSTO DEL CONSULTORIA DE OBRA**

El Valor Referencial **S/1,462,684.28 (Un millón Cuatrocientos Sesenta y Dos Mil Seiscientos Ochenta y cuatro con 28/100 Soles)**, incluido los impuestos de Ley y cualquier otro concepto que incida en el costo total del servicio Consultoría de Obra, por todo el Servicio de Consultoría de obra estará en función al estudio de mercado realizado tomando en cuenta los componentes o rubros que comprende el presente servicio, el cual deberá detallar los costos directos, los gastos generales, fijos y variables, y la utilidad, de acuerdo a las características, plazos y demás condiciones definidas en los términos de referencial.

**13. SISTEMA DE CONTRATACIÓN**

El sistema de contratación considerado para el presente proceso es a **Tarifas** durante la ejecución y supervisión de la obra. Se precisa que en concordancia con el literal "d" del Artículo 35° del Reglamento de TUO de la Ley de Contrataciones del Estado, el postor formula su oferta proponiendo tarifas en base al tiempo estimado o referencial para la ejecución de la prestación contenido en los documentos del procedimiento y que se valoriza en relación a su ejecución real. Los pagos se basan en tarifas, estas incluyen costos directos, cargas sociales, tributos, gastos generales y utilidades. Los pagos se basan en **TARIFAS (diaria)** para la **Revisión del Expediente, la Supervisión de la Ejecución de Obra y Recepción de obra**.

**14. DOCUMENTACIÓN Y CONTENIDO DE LA INFORMACIÓN QUE DEBERÁ PRESENTAR EL SUPERVISOR COMO RESULTADO DE LA PRESTACIÓN DE LOS SERVICIOS**

El Supervisor deberá presentar a la Entidad, toda la documentación debidamente foliada, en original y una (01) copia (a requerimiento de la Entidad se presentarán más copias, siendo las fotografías y cuadros a color), acompañada de versión digital con formato A4.

El Supervisor deberá presentar a la Sub Región Pacífico del GOBIERNO REGIONAL DE ANCASH, la siguiente documentación, como resultado de la prestación de servicios:

**14.1. INFORME INICIAL**

Sera presentado dentro de los 10 días calendario de iniciado el Servicio.

Este informe será el resultado de la revisión del expediente técnico de obra, indicado en los presentes términos de referencia, formulado las conclusiones y recomendaciones, y de ser posible, las





GOBIERNO REGIONAL  
DE ANCASH

UNIDAD FUNCIONAL DE OBRAS



27

**"AÑO DE LA RECUPERACIÓN Y CONSOLIDACIÓN DE LA ECONOMÍA PERUANA"**

complementaciones y/o modificaciones, indicando los probables adicionales y/o deductivos que podrían presentarse dentro del periodo de ejecución.

**14.2. VALORIZACIONES MENSUALES POR AVANCES DEL CONTRATISTA**

Deben contener la documentación que respalde los metrados valorizados (planillas y planos), los reajustes, las amortizaciones y las deducciones; cuadro comparativo de avance programado y avance real ejecutado; opinión y conformidad sobre los resultados de las pruebas de control de calidad y/o pruebas específicas, efectuadas en el periodo de valorización.

Deben ser aprobadas y remitidas en un plazo máximo de cinco (5) días contados a partir del primer día hábil del mes siguiente al de la valorización respectiva siempre y cuando el contratista cumplió con su presentación.

**14.3. INFORMES MENSUALES DE LAS ACTIVIDADES TÉCNICO – AMBIENTALES – ECONÓMICO – ADMINISTRATIVO DE LA OBRA**

Las cuales deberán ser presentados dentro de los 05 primeros días calendario del mes y deben contener como mínimo lo siguiente:

**14.3.1 INFORMACIÓN GENERAL;** debe contener lo siguiente:

**14.3.1.1 FICHA RESUMEN DE INFORMACIÓN MENSUAL:**

La cual deberá contener datos referidos a la obra, procedimiento de selección, contrato, contratista; montos, presupuesto base, ofertado, adelantos, adicionales, deductivos, monto actual de contrato, fechas de suscripción del contrato, entrega de los adelantos en efectivo y de materiales, entrega de terreno, inicio de obra, ampliaciones de plazo fecha de finalización actualizada; montos valorizados del contrato principal/adicionales; porcentajes de avance valorizado, programado y avance físico ejecutado; situación de la obra (normal, adelantada o atrasada).

También se incluirán datos referidos a la Supervisión, procedimiento de selección, contrato, montos de oferta económica negociada, adicionales, deductivos, fechas de suscripción del contrato, entrega del adelanto, inicio de los servicios, ampliaciones de plazo, fin de los servicios, montos valorizados contrato principal y adicionales; porcentaje de avance valorizado.

El supervisor de obra debe informar sobre la presentación por parte del contratista y/o residen de obra sobre, montos, presupuesto base, ofertado, adelantos, adicionales, deductivos, monto actual de contrato, fechas de suscripción del contrato, entrega de los adelantos en efectivo y de materiales, entrega de terreno, inicio de obra, ampliaciones de plazo fecha de finalización actualizada; montos valorizados del contrato principal/adicionales; porcentajes de avance valorizado, programado y avance físico ejecutado; situación de la obra (normal, adelantada o atrasada), a la sub gerencia de supervisión y liquidación de obra que toda aprobación será coordinado con la gerencia de infraestructura y opinión técnica favorable o negativo por parte de la área usuaria.

Además, se incluirán referencias de la coordinación del proyecto de parte de la Sub Región Pacifico del GOBIERNO REGIONAL DE ANCASH, Contratista y Supervisión, con indicación de direcciones, teléfonos, fax, e-mail.





GOBIERNO REGIONAL  
DE ANCASH

UNIDAD FUNCIONAL DE OBRAS



**“AÑO DE LA RECUPERACIÓN Y CONSOLIDACIÓN DE LA ECONOMÍA PERUANA”**

#### 14.3.1.2 INFORMACIÓN DE OBRA (20 páginas)

- Resumen del trabajo efectuado en el mes y de las principales incidencias ocurridas: incluirá descripción ordenada de los trabajos efectuados en cada rubro de obra o partida genérica, dificultades y soluciones, juicio crítico sobre la actuación del Contratista en su conjunto y toda información que contribuya a que la entidad, tenga un conocimiento cabal del estado de la obra.
- Estado de avance físico de la obra: incluirá una breve descripción de los métodos de construcción propuestos y/o ejecutados por el Contratista, incluidas las obras de mitigación, medidas de protección y recuperación ambiental de las áreas de apoyo a las obras y un registro de índices de seguridad y accidentes de obra; detalle gráfico del estado de avance físico de las partidas del proyecto; cálculo de avance físico; plan y frente de trabajo, partidas a ejecutar en el mes siguiente.
- Estado de avance económico de la obra: incluirá los avances económicos por partidas, gastos generales, utilidad, adelantos y amortizaciones; cuadro y diagrama de barras de avance mensual y acumulado por rubros o partidas genéricas, comparación con el avance programado vigente; gráfico que muestra el avance valorizado y el avance programado vigente (global).
- Estado financiero de la obra: incluirá un cuadro resumen de pagos a cuenta al Contratista, un cuadro de adelantos concedidos al Contratista, relación de cartas fianzas vigentes, pronóstico del costo final de la obra.
- Recursos utilizados por el Contratista; incluirá un organigrama del Contratista, relación del personal, del equipo y de los materiales utilizados en la obra, canteras y puntos de agua.
- Proyectar los avances para el siguiente mes, tanto físico como valorizado.

#### 14.3.1.3 INFORMACIÓN DE LA SUPERVISIÓN (10 páginas), debe contener lo siguiente:

- Actividades desarrolladas concordantes, incluirá una breve descripción de las actividades desarrolladas por la supervisión, cuanto, al control técnico, control de calidad y control económico-financiero de la obra. Memoria explicativa de los avances de obra y asuntos más saltantes, justificaciones de retrasos en caso de que los hubiere, proponiendo alternativas para solucionarlos; Plan y frentes de trabajo para el mes siguiente.
- Relación de todos los ensayos realizados en la obra, indicando ubicación, fecha en que fueron realizados, resultados e interpretación de los mismos con análisis y comentarios. Asimismo, deberán indicar, medidas correctivas y responsabilidades si las hubiere.
- Estado financiero del Contrato de Supervisión: incluirá cuadro resumen de pagos a cuenta efectuadas al Supervisor; relación de cartas fianzas vigentes, pronóstico del costo final de la Supervisión.
- Programa de sus actividades para el mes siguiente.
- Copias de los asientos generados en el Cuaderno de Obra Digital.





GOBIERNO REGIONAL  
DE ANCASH

UNIDAD FUNCIONAL DE OBRAS



**"AÑO DE LA RECUPERACIÓN Y CONSOLIDACIÓN DE LA ECONOMÍA PERUANA"**

- Copias de las comunicaciones más importantes intercambiadas con el Contratista o con terceros.

**14.4. PANEL FOTOGRÁFICO**

Debe contener fotografías del trabajo en ejecución y del trabajo terminado, de aquellas actividades y ocurrencias que revistan características especiales. Adicionalmente se adjuntará un (01) CD que muestre el estado de avance la Obra.

**14.5. INFORMES ESPECIALES**

- Informes solicitados por la Entidad, serán presentados dentro del plazo de cinco días hábiles desde su requerimiento formal, salvo plazo distinto que señale la Sub Región Pacífico del GOBIERNO REGIONAL DE ANCASH.
- Informe de oficios sin que lo pida la Entidad cuando se trata de asuntos que requieran decisión o resolución de la Sub Región Pacífico del GOBIERNO REGIONAL DE ANCASH promoviendo un Expediente Administrativo o se trate de hacer conocer a la Entidad importantes acciones administrativas que haya tomado en el ejercicio de sus atribuciones y que serán cursadas dentro del término de la distancia.
- Informe previo a la Recepción de la Obra.

**14.6. INFORME FINAL**

Será presentado dentro de los cinco (05) días calendarios, posteriores a la aprobación de la Liquidación del Contrato de Obra y debe contener como mínimo lo siguiente:

1. Análisis y/o resultado estadístico de los ensayos de control de calidad de las estructuras (columnas, vigas, entre otros) comparado con los parámetros o requisitos exigidos en las Especificaciones Técnicas.
2. Informe de revisión y conformidad de los Metrados y Planos Post Construcción (conforme a obra), presentados por el Contratista.
3. Recomendaciones para la conservación de las Obras, incluyendo la mejor alternativa de mantenimiento.
4. Informe sobre la revisión y conformidad de la memoria Valorizada.
5. Informe sobre la revisión y conformidad de la liquidación del contrato de obra.
6. Como parte del Informe Final de la ejecución de la obra se presentará el Informe Final de Control de Calidad que consistirá en la presentación de un volumen con los resultados estadísticos (solo cuadros resumen) de cada uno de los controles efectuados en cada uno de los trabajos de la obra, demostrando el cumplimiento de cada una de las exigencias de las especificaciones técnicas. El Informe Final de Control de Calidad también incluirá la







GOBIERNO REGIONAL  
DE ANCASH

UNIDAD FUNCIONAL DE OBRAS



**"AÑO DE LA RECUPERACIÓN Y CONSOLIDACIÓN DE LA ECONOMÍA PERUANA"**

presentación de CDs conteniendo la información señalada en el punto anterior y adicionalmente toda la información de los ensayos y certificados que constituyen el respaldo de los resultados estadísticos y cuadros resumen; en archivos PDF, y organizada manteniendo la codificación utilizada en los informes mensuales.

Este Informe Final será presentado a la Sub Región Pacífico del GOBIERNO REGIONAL DE ANCASH con atención a la Subgerencia de Supervisión y liquidación de obras con el resumen de los resultados de las contrataciones y verificación de la viabilidad a que dieron lugar los adicionales de obra producidos durante la ejecución del proyecto del ser el caso.

**15. FORMA DE PAGO Y CONFORMIDAD**

La Sub Región Pacífico del GOBIERNO REGIONAL DE ANCASH, deberá realizar todos los pagos a favor de EL CONSULTOR por concepto de los servicios objeto del Contrato. Dichos pagos se efectuarán después de ejecutada la respectiva prestación, según lo indicado en el ART. 171° del Reglamento del TUO de la Ley de Contrataciones del Estado.

De conformidad con el artículo 142.4 del RLCE, el pago por las labores hasta el momento en que se efectúa la recepción de la obra, es realizado bajo el sistema de tarifas.

**Supervisión Directa de Obra y Recepción:** Los pagos se efectuarán mediante el sistema de TARIFAS diarias, durante la ejecución y supervisión de obra, en periodos mensuales. Durante la recepción de la obra que incluye el plazo de levantamiento de observaciones no le corresponderá pago alguno.

Los pagos se realizarán por periodos mensuales. Para efectos del pago de las contraprestaciones ejecutadas por el Supervisor, se realizarán en forma mensual al cierre de la valorización y presentación de su informe mensual.

La conformidad de la prestación del servicio se regula por lo dispuesto en el artículo 168 del Reglamento de la Ley de Contrataciones del Estado. La conformidad será otorgada por la Unidad funcional de Obras – Sub Gerencia de Infraestructura y Gestión ambiental – Sub Región Pacífico – Gobierno Regional de Ancash.

De existir observaciones, LA ENTIDAD las comunica al CONTRATISTA, indicando claramente el sentido de estas, otorgándole un plazo para subsanar no menor de cinco (5) ni mayor de quince (15) días. Si pese al plazo otorgado, EL CONTRATISTA no cumpliera a cabalidad con la subsanación, LA ENTIDAD puede otorgar al CONTRATISTA periodos adicionales para las correcciones pertinentes. En este supuesto corresponde aplicar la penalidad por mora desde el vencimiento del plazo para subsanar.



DESCRIPCIÓN	N° DE PERIODOS DE TIEMPO (DÍAS)	PERIODO O UNIDAD DE TIEMPO	TARIFA REFERENCIAL UNITARIA	VALOR REFERENCIAL TOTAL
SUPERVISIÓN	450	DÍAS	S/3,250.41	S/1,462,684.28



GOBIERNO REGIONAL  
DE ANCASH

UNIDAD FUNCIONAL DE OBRAS



"AÑO DE LA RECUPERACIÓN Y CONSOLIDACIÓN DE LA ECONOMÍA PERUANA"

#### 16. REQUISITOS PARA LOS PAGOS

El proveedor deberá presentar los siguientes entregables:

- Informes técnicos cuando la entidad lo solicite.
- El trámite se registrará además por la directiva Normas y procedimientos para trámite de pago de valorizaciones, adelanto directo, y prestaciones de servicio de supervisión de obras en el Gobierno Regional de Ancash, vigente.
- Aprobación del informe de supervisión de acuerdo a cada armada.
- Informe mensual, el cual deberá indicar detalladamente el avance físico y la información que la entidad solicite de acuerdo a las directivas correspondientes en original y una copia visada y sellada en todas sus páginas.
- Informe Final, que deberá presentarse dentro de los 60 días calendario, posteriores a la recepción de la obra, incluyendo:
  1. Liquidación de la Obra Ejecutada
  2. Memoria Descriptiva Valorizada o minuta de declaratoria de fábrica, según corresponda, y
  3. Planos Post-Construcción.
- Informe del funcionario responsable de la Unidad Funcional de Obras – Sub Gerencia de Infraestructura y Gestión Ambiental – Sub Región Pacífico – Gobierno Regional de Ancash, emitiendo la conformidad de la prestación efectuada.
- Comprobante de pago.

#### 17. ADELANTOS

La Sub Región Pacífico del GOBIERNO REGIONAL DE ANCASH otorgará adelanto directo de por el 30% del Monto Contratado.

*"La Entidad otorgará UN (01) único adelanto directo por el treinta por ciento (30%) del monto del contrato original.*

*El contratista debe solicitar los adelantos dentro ocho (08) días calendarios siguientes a la suscripción del contrato, adjuntando a su solicitud la garantía por adelantos mediante carta fianza o póliza de caución acompañada del comprobante de pago correspondiente. Vencido dicho plazo no procede la solicitud.*

*La Entidad debe entregar el monto solicitado dentro de siete (07) días calendarios siguientes a la presentación de la solicitud del contratista*

#### 18. OTRAS CONDICIONES ADICIONALES

##### PRESENTACIÓN DE LOS PRODUCTOS ENTREGABLES

Los Informes en general deberán estar debidamente foliados y ordenados de acuerdo al índice, además se debe tener en cuenta lo siguiente:

- a) La documentación técnica se presentará ordenada y deberá estar debidamente foliada.
- b) **Documentos Escritos**, El Consultor deberá entregar los documentos escritos en formato A4 (A3 cuando sea necesario); firmados y sellados por el consultor y por cada uno de los profesionales



AV. CHIMBOTE #130 – URB. BUENOS AIRES – NUEVO CHIMBOTE – SANTA – ANCASH  
TELÉFONO: (043) 319090 – (043) 311209



GOBIERNO REGIONAL  
DE ANCASH

UNIDAD FUNCIONAL DE OBRAS



??

**"AÑO DE LA RECUPERACIÓN Y CONSOLIDACIÓN DE LA ECONOMÍA PERUANA"**

responsables que participan en la supervisión de obra, así como del representante legal de ser el caso.

- C) El consultor podrá presentar la información de acuerdo a lo indicado en la Mesa de Partes de la Entidad ubicada en la Avenida Chimbote N°130, Urbanización Buenos Aires, Distrito de Nuevo Chimbote, Provincia de Santa, Departamento de Ancash, siendo el horario de atención de Lunes a Viernes de El horario de atención de la mesa de partes es de 08:30 a 12:45 y de 14:30 a 16:45. Los días sábados, domingos, feriados o cualquier otro día inhábil, no se brindará atención a través de la Mesa de Partes de Entidad.

**OBLIGACIONES DE LA ENTIDAD**

- a) La Sub Región Pacífico del GOBIERNO REGIONAL DE ANCASH tiene la obligación de entregar la documentación necesaria y requerida por el consultor para el desarrollo del servicio.
- b) La Sub Región Pacífico del GOBIERNO REGIONAL DE ANCASH designará un profesional encargado de la coordinación, quien mantendrá coordinaciones permanentes con el consultor.
- c) La Sub Región Pacífico del GOBIERNO REGIONAL DE ANCASH tiene la obligación de registrar mediante actas de coordinación y/o informes técnicos la presentación de las observaciones a los entregables del Consultor.

**19. PENALIDADES**

- A) Penalidad por mora en la ejecución de la prestación  
Sera de aplicación de acuerdo al Artículo 162° del Reglamento del TUO de la Ley de Contrataciones del Estado.

Penalidad diaria =  $0.10 \times \text{monto vigente} / (F \times \text{plazo vigente en días})$

Donde (F) tiene los siguientes valores:

- b) Para plazos mayores a sesenta (60) días:

b.1) Para bienes, servicios en general y consultorías:  $F = 0.25$



- B) Otras penalidades

En concordancia con el Artículo 163° del Reglamento del TUO de la Ley de Contrataciones del Estado se establecen las siguientes penalidades:

N°	SUPUESTOS DE APLICACIÓN DE PENALIDAD	FORMA DE CALCULO DE LA PENALIDAD PARA CADA SUPUESTO	PROCEDIMIENTO MEDIANTE EL CUAL SE VERIFICA EL SUPUESTO A PENALIZAR
1	Cuando el personal acreditado permanece menos de sesenta (60) días desde el inicio de su participación en la ejecución del contrato o del íntegro del plazo de ejecución, si este es menor a los sesenta (60) días, de conformidad con las disposiciones establecidas en el numeral 190.2 del artículo 190 del Reglamento.	UNA (01) UIT por cada día de ausencia del personal en el plazo previsto.	Según Informe de la Unidad funcional de Supervisión y Liquidación y/o informe del coordinador de obra y/o administrador de contrato.

AV. CHIMBOTE #130 – URB. BUENOS AIRES – NUEVO CHIMBOTE – SANTA – ANCASH  
TELÉFONO: (043) 319090 – (043) 311209





GOBIERNO REGIONAL  
DE ANCASH

UNIDAD FUNCIONAL DE OBRAS



21

**"AÑO DE LA RECUPERACIÓN Y CONSOLIDACIÓN DE LA ECONOMÍA PERUANA"**

2	En caso el contratista incumpla con su obligación de supervisar la obra con el personal acreditado o debidamente sustituido.	UNA (01) UIT por cada día de ausencia del personal acreditado.	Según Informe de la Unidad funcional de Supervisión y Liquidación y/o informe del coordinador de obra y/o administrador de contrato.
3	Si como consecuencia de verificar el funcionamiento u operatividad de la infraestructura culminada y las instalaciones y equipos en caso corresponda, el comité de recepción advierte que la obra manifiestamente no se encuentra culminada.	1% del monto del contrato, por única ocurrencia.	Según Informe de la Unidad funcional de Supervisión y Liquidación y/o informe del coordinador de obra y/o administrador de contrato.
4	En caso el supervisor de obra no absuelva las consultas o las absuelva fuera del plazo señalado en el numeral 193.3 del artículo 193 del Reglamento	Una (1) UIT por no atender las consultas formuladas por el residente de obra, según lo dispuesto en el literal b) del numeral 193.10 del artículo 193 del Reglamento.	Según Informe de la Unidad funcional de Supervisión y Liquidación y/o informe del coordinador de obra y/o administrador de contrato.
5	Por ausencia en la obra del jefe de supervisión o de cualquier profesional a tiempo completo.	0.2 del monto de la tarifa diaria.	Según Informe de la Unidad funcional de Supervisión y Liquidación y/o informe del coordinador de obra y/o administrador de contrato.
6	No elevar a LA ENTIDAD el informe técnico de revisión del Expediente Técnico de Obra del Expediente Técnico de Obra, según Artículo 177 del Reglamento de la LCE y/o no presentar su pronunciamiento y verificaciones propias realizadas, u otras que irroguen perjuicio económico a la Entidad, sobre la base del informe del CONTRATISTA.	UNA (01) UIT por cada caso incumplimiento o en caso de perjuicio económico el monto de penalidad corresponderá al monto del perjuicio.	Según Informe de la Unidad funcional de Supervisión y Liquidación y/o informe del coordinador de obra y/o administrador de contrato.
7	Por no hacer cumplir al CONTRATISTA la colocación del cartel de obra en el mismo inicio de obra, según las medidas establecidos en el Expediente Técnico de Obra y diseño por LA ENTIDAD. Así mismo, cuando incumple la obligación de mantener el cartel de obra en óptimas condiciones durante la ejecución de la obra hasta la recepción de Obra, también se efectuará la penalidad.	0.5 UIT por cada ocurrencia.	Según Informe de la Unidad funcional de Supervisión y Liquidación y/o informe del coordinador de obra y/o administrador de contrato.
8	No presentar a LA ENTIDAD dentro de 48 horas, computados desde el mismo día del inicio efectivo de la ejecución de la obra, el Calendario de Participación de Profesionales consignados en los gastos generales (personal clave, personal administrativo, de apoyo, etc.) de LA SUPERVISIÓN, y de los diferentes planes., según cronograma de supervisión concordante con la ejecución de obra, de acuerdo a las partidas y metas del ET.	0.5 UIT por cada día incumplimiento.	Según Informe de la Unidad funcional de Supervisión y Liquidación y/o informe del coordinador de obra y/o administrador de contrato.



AV. CHIMBOTE #130 – URB. BUENOS AIRES – NUEVO CHIMBOTE – SANTA – ANCASH  
TELÉFONO: (043) 319090 – (043) 311209



GOBIERNO REGIONAL  
DE ANCASH

UNIDAD FUNCIONAL DE OBRAS



**"AÑO DE LA RECUPERACIÓN Y CONSOLIDACIÓN DE LA ECONOMÍA PERUANA"**

9	Quando incumpla con presentar a LA ENTIDAD, el certificado habilidad vigente del plantel profesional clave y de otros que corresponda.	0.5 UIT por cada día de demora y por cada personal.	Según Informe de la Unidad funcional de Supervisión y Liquidación y/o informe del coordinador de obra y/o administrador de contrato.
10	No hacer cumplir al CONTRATISTA el Calendario de Participación de Profesionales en la Ejecución de Obra.	0.5%, del monto contractual, por cada ocurrencia.	Según Informe de la Unidad funcional de Supervisión y Liquidación y/o informe del coordinador de obra y/o administrador de contrato.
11	No verificar que los materiales y equipos utilizados cumplan con las especificaciones técnicas y de acuerdo al cronograma de adquisición de insumos del Expediente Técnico de Obra.	UNA (01) UIT por cada ocurrencia.	Según Informe de la Unidad funcional de Supervisión y Liquidación y/o informe del coordinador de obra y/o administrador de contrato.
12	Quando el Supervisor presente en forma extemporánea los informes de supervisión respecto al avance de obra de conformidad con el expediente Técnico, adelantos, ampliaciones de plazo, liquidación de obra dentro del plazo, establecidos en las bases, la Ley y el Reglamento. La penalidad es por cada día de retraso.	0.5%, del monto contractual, por cada día de retraso	Según Informe de la Unidad funcional de Supervisión y Liquidación y/o informe del coordinador de obra y/o administrador de contrato.
13	Por presentar el informe mensual, ampliaciones de plazo (de ser el caso), adicionales (de ser el caso) y otros con documentos adulterados, incompletos, erróneos e incongruente, que perjudique su trámite normal, sin perjuicio de las responsabilidades que le puedan derivar a la Supervisión. Por no respetar la estructura del contenido solicitado, en el requerimiento de la ejecución de la obra y en los términos de referencia de la supervisión.	0.5%, del monto contractual, por cada ocurrencia.	Según Informe de la Unidad funcional de Supervisión y Liquidación y/o informe del coordinador de obra y/o administrador de contrato.
14	No registrar la información establecida en el numeral 7.4.4 de la DIRECTIVA N° 009-2020-OSCE/CD, y no grabar en el día de la ocurrencia, el cuaderno de obra digital.	0.5%, del monto contractual, por cada ocurrencia.	Según Informe de la Unidad funcional de Supervisión y Liquidación y/o informe del coordinador de obra y/o administrador de contrato.
15	No responder <b>debidamente motivada</b> las solicitudes del contratista, levantamiento de observaciones y/o consultas de las ocurrencias en la obra, a excepción del trámite establecido en la penalidad N°4.	UNA (01) UIT por no atender las consultas formuladas por el residente de obra.	Según Informe de la Unidad funcional de Supervisión y Liquidación y/o informe del coordinador de obra y/o administrador de contrato.
16	Deficiencia o incumplimiento en la implementación de los EPP para todo el personal en la obra y/o no supervisa el cumplimiento de las normas de seguridad, salud ocupacional y medio ambiente	0.5%, del monto contractual, por ocurrencia	Según Informe de la Unidad Funcional de Supervisión y Liquidación de Obras. La notificación al Supervisor para la subsanación no exime de la aplicación de la penalidad ni la responsabilidad que su incumplimiento continúe en el futuro.





GOBIERNO REGIONAL  
DE ANCASH

UNIDAD FUNCIONAL DE OBRAS



**"AÑO DE LA RECUPERACIÓN Y CONSOLIDACIÓN DE LA ECONOMÍA PERUANA"**

17	No comunicar a LA ENTIDAD en el plazo de 48 horas, sobre eventos críticos en la obra (accidentes, enfermedades, manifestaciones, inconvenientes sociales, etc.), que afecte la Ruta Crítica de Ejecución de Obra, y/o informar de forma incompleta, errónea o incongruente.	1.0%, del monto contractual, por ocurrencia	Según Informe de la Unidad Funcional de Supervisión y Liquidación de Obras. Se considera información incompleta cuando no presenta toda la documentación solicitada o carezca de documentos de sustento o de análisis suficientes, o no hayan sido presentados en los formatos correspondientes, o no han sido debidamente suscritos y sellados.
18	No presentar el informe de valorización, conformidad de las valorizaciones, y su remisión a LA ENTIDAD para periodos mensuales, dentro del plazo de cinco (05) días calendario, contados a partir del primer día hábil del mes siguiente al de la valorización respectiva.	0.5%, del monto contractual, por día	Según Informe de la Unidad funcional de Supervisión y Liquidación y/o informe del coordinador de obra y/o administrador de contrato.
19	No cumple con revisar y evaluar las pruebas y ensayos de materiales realizados por el Residente de la obra debiendo utilizar laboratorios diferentes, quedando terminantemente prohibido que el Supervisor utilice el Laboratorio del Residente de Obra y/o que los ensayos los haga en forma conjunta.	0.5%, del monto contractual, por ocurrencia	Según Informe de la Unidad funcional de Supervisión y Liquidación y/o informe del coordinador de obra y/o administrador de contrato.
20	Por cálculo de reajuste con fórmulas Polinómicas diferentes a la establecida en el Expediente Técnico.	0.5%, del monto contractual, por ocurrencia	Según Informe de la Unidad funcional de Supervisión y Liquidación y/o informe del coordinador de obra y/o administrador de contrato.
21	Cuando no informe a LA ENTIDAD sobre la cuantificación de las penalidades incurridas por EL CONTRATISTA, en cada informe de valorización de obra, establecidas en las bases y el contrato, pese a tener conocimiento de las infracciones.	0.5%, del monto contractual, por ocurrencia	Según Informe de la Unidad funcional de Supervisión y Liquidación y/o informe del coordinador de obra y/o administrador de contrato.
22	No presentar a LA ENTIDAD el certificado de conformidad técnica, dentro de los cinco (05) días posteriores a la anotación en el COD, de acuerdo al numeral 208.1. del Reglamento de la LCE de parte de EL CONTRATISTA.	0.5 UIT, por cada día de retraso	Según Informe de la Unidad funcional de Supervisión y Liquidación y/o informe del coordinador de obra y/o administrador de contrato.
23	Presentar a LA ENTIDAD el certificado de conformidad técnica, en forma incompleta, errónea e incongruente, sin corroborar el fiel cumplimiento del ETO, de acuerdo al numeral 208.1. del Reglamento de la LCE de parte de EL CONTRATISTA.	0.5 UIT, por única ocurrencia.	Según Informe de la Unidad funcional de Supervisión y Liquidación y/o informe del coordinador de obra y/o administrador de contrato.
24	No verificar y no informar a LA ENTIDAD el levantamiento de observaciones para la nueva recepción de obra, dentro del plazo de tres (03) días siguientes de la anotación en el COD, de acuerdo al numeral 208.8 del Reglamento de la LCE de parte de EL CONTRATISTA.	0.5 del contrato, por única ocurrencia.	Según Informe de la Unidad funcional de Supervisión y Liquidación y/o informe del coordinador de obra y/o administrador de contrato.



AV. CHIMBOTE #130 – URB. BUENOS AIRES – NUEVO CHIMBOTE – SANTA – ANCASH  
TELÉFONO: (043) 319090 – (043) 311209



GOBIERNO REGIONAL  
DE ANCASH

UNIDAD FUNCIONAL DE OBRAS



**"AÑO DE LA RECUPERACIÓN Y CONSOLIDACIÓN DE LA ECONOMÍA PERUANA"**

25	Por aprobar informe de valorización con metrados que no reflejan las realmente ejecutadas in situ	1%, del monto contractual, por ocurrencia	Según Informe de la Unidad funcional de Supervisión y Liquidación y/o informe del coordinador de obra y/o administrador de contrato.
----	---	---	--

**20. FORMULA DE REAJUSTE**

Los Pagos estarán sujetos al reajuste establecido en el Artículo N° 38 del Reglamento del TUO de Ley de Contrataciones del Estado.

$$Vr = [Vo \times (Ir/Io)] - [(A/C) \times Vo \times (Ir - Ia)/(Ia)] - [(A/C) \times Vo]$$

Donde:

Vr = Monto de la Valorización (tarifa) reajustada

Vo = Monto de la valorización (tarifa) correspondiente al mes de servicio, a precios del mes de la fecha del Valor Referencial

Ir = Índice General de Precios al Consumidor (INEI) a la fecha de tarifa a pagar

Io = Índice General de Precios al Consumidor (INEI) al mes de la fecha del Valor Referencial

Ia = Índice General de Precios al Consumidor (INEI) a la fecha de pago del Adelanto

A = Adelanto en Efectivo entregado

C = Monto del Contrato Principal

**21. REQUISITOS DE CALIFICACION**

<b>A</b>	<b>CAPACIDAD LEGAL</b>
	<b>HABILITACIÓN</b>
	<b>Requisitos:</b> El consultor de obra debe contar con inscripción vigente en el RNP en la(s) especialidad(es) de OBRAS EN EDIFICACIONES Y AFINES y en la Categoría D.  <i>Importante</i> De conformidad con la Opinión N° 186-2016/DTN, la habilitación de un postor, está relacionada con cierta atribución con la cual debe contar el proveedor para poder llevar a cabo la actividad materia de contratación, este es el caso de las actividades reguladas por normas en las cuales se establecen determinados requisitos que las empresas deben cumplir a efectos de estar habilitadas para la ejecución de determinado servicio o estar autorizadas para la comercialización de ciertos bienes en el mercado

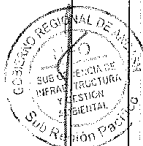



GOBIERNO REGIONAL  
DE ANCASH

UNIDAD FUNCIONAL DE OBRAS



**"AÑO DE LA RECUPERACIÓN Y CONSOLIDACIÓN DE LA ECONOMÍA PERUANA"**

	<p><b>Acreditación</b></p> <p>Copia RNP vigente</p> <p><i>Importante</i></p> <p><i>En el caso de consorcios, todos los integrantes deben acreditar este requisito.</i></p>																
<b>B</b>	<b>CAPACIDAD TÉCNICA Y PROFESIONAL</b>																
<b>B.1</b>	<b>CALIFICACIONES DEL PERSONAL CLAVE</b>																
	<b>FORMACIÓN ACADÉMICA</b>																
	<p><u>Requisitos</u></p> <table border="1"> <thead> <tr> <th>DESCRIPCIÓN</th> <th>PROFESIÓN</th> </tr> </thead> <tbody> <tr> <td>SUPERVISOR DE OBRA</td> <td>INGENIERO CIVIL O ARQUITECTO</td> </tr> <tr> <td>ESPECIALISTA EN ARQUITECTURA</td> <td>ARQUITECTO</td> </tr> <tr> <td>ESPECIALISTA EN ESTRUCTURAS</td> <td>INGENIERO CIVIL</td> </tr> <tr> <td>ESPECIALISTA EN INSTALACIONES SANITARIAS</td> <td>INGENIERO CIVIL O ING. SANITARIO</td> </tr> <tr> <td>ESPECIALISTA EN INSTALACIONES ELECTRICAS</td> <td>INGENIERO MECÁNICO ELÉCTRICO O INGENIERO ELECTRICISTA O INGENIERO MECANICO ELECTRICISTA</td> </tr> <tr> <td>ESPECIALISTA EN INFORMATICA Y COMPUTACION</td> <td>INGENIERO DE SISTEMAS</td> </tr> <tr> <td>ESPECIALISTA EN TECNOLOGIA DE TELECOMUNICACIONES</td> <td>INGENIERO EN TELECOMUNICACIONES O INGENIERO DE SISTEMAS E INFORMATICA O INGENIERO DE REDES</td> </tr> </tbody> </table>	DESCRIPCIÓN	PROFESIÓN	SUPERVISOR DE OBRA	INGENIERO CIVIL O ARQUITECTO	ESPECIALISTA EN ARQUITECTURA	ARQUITECTO	ESPECIALISTA EN ESTRUCTURAS	INGENIERO CIVIL	ESPECIALISTA EN INSTALACIONES SANITARIAS	INGENIERO CIVIL O ING. SANITARIO	ESPECIALISTA EN INSTALACIONES ELECTRICAS	INGENIERO MECÁNICO ELÉCTRICO O INGENIERO ELECTRICISTA O INGENIERO MECANICO ELECTRICISTA	ESPECIALISTA EN INFORMATICA Y COMPUTACION	INGENIERO DE SISTEMAS	ESPECIALISTA EN TECNOLOGIA DE TELECOMUNICACIONES	INGENIERO EN TELECOMUNICACIONES O INGENIERO DE SISTEMAS E INFORMATICA O INGENIERO DE REDES
DESCRIPCIÓN	PROFESIÓN																
SUPERVISOR DE OBRA	INGENIERO CIVIL O ARQUITECTO																
ESPECIALISTA EN ARQUITECTURA	ARQUITECTO																
ESPECIALISTA EN ESTRUCTURAS	INGENIERO CIVIL																
ESPECIALISTA EN INSTALACIONES SANITARIAS	INGENIERO CIVIL O ING. SANITARIO																
ESPECIALISTA EN INSTALACIONES ELECTRICAS	INGENIERO MECÁNICO ELÉCTRICO O INGENIERO ELECTRICISTA O INGENIERO MECANICO ELECTRICISTA																
ESPECIALISTA EN INFORMATICA Y COMPUTACION	INGENIERO DE SISTEMAS																
ESPECIALISTA EN TECNOLOGIA DE TELECOMUNICACIONES	INGENIERO EN TELECOMUNICACIONES O INGENIERO DE SISTEMAS E INFORMATICA O INGENIERO DE REDES																



AV. CHIMBOTE #130 – URB. BUENOS AIRES – NUEVO CHIMBOTE – SANTA – ANCASH  
TELÉFONO: (043) 319090 – (043) 311209



GOBIERNO REGIONAL  
DE ANCASH

UNIDAD FUNCIONAL DE OBRAS



**"AÑO DE LA RECUPERACIÓN Y CONSOLIDACIÓN DE LA ECONOMÍA PERUANA"**

ESPECIALISTA EN GEOTECNIA Y MECÁNICA DE SUELOS	INGENIERO CIVIL O INGENIERO GEOLOGO
ESPECIALISTA EN MOBILIARIO Y EQUIPAMIENTO	INGENIERO CIVIL Y/O ARQUITECTO Y/O INGENIERO DE MATERIALES
SUPERVISOR DE CALIDAD	INGENIERO CIVIL Y/O INGENIERO INDUSTRIAL, INGENIERO DE MATERIALES
SUPERVISOR DE SEGURIDAD Y SALUD OCUPACIONAL Y MEDIO AMBIENTE (SSOMA)	INGENIERO CIVIL O INGENIERO DE HIGIENE Y SEGURIDAD INDUSTRIAL O INGENIERO INDUSTRIAL O INGENIERO DE SEGURIDAD Y SALUD EN EL TRABAJO

Acreditación:

De conformidad con el numeral 49.3 del artículo 49 y el literal e) del numeral 139.1 del artículo 139 del Reglamento este requisito de calificación se acredita para la suscripción del contrato.

Importante

*De conformidad con el artículo 186 del Reglamento el supervisor, debe cumplir con las mismas calificaciones profesionales establecidas para el residente de obra. Asimismo, el jefe del proyecto para la elaboración del expediente técnico debe cumplir con las calificaciones exigidas en el artículo 188 del Reglamento.*



**B.2 EXPERIENCIA DEL PERSONAL CLAVE**

Requisitos:

DESCRIPCIÓN	CANTIDAD
SUPERVISOR DE OBRA	Con <b>Sesenta (60) meses</b> de experiencia efectivo como Residente y/o jefe y/o supervisor y/o inspector y/o jefe de supervisión y/o residente principal y/o director residente y/o jefe residente y/o jefe residente principal y/o ingeniero residente y/o supervisor principal de obra en la ejecución y/o supervisión en obras similares; que se computa desde la colegiatura
ESPECIALISTA EN ARQUITECTURA	Con <b>Treinta y Seis (36) meses</b> efectivos de experiencia efectivo como Arquitecto y/o especialista en arquitectura y/o especialista en acabados y/o arquitecto de Campo y/o Supervisor de Arquitectura y/o Arquitecto Proyectista, en la ejecución y/o supervisión en obras en general, que se computa desde la colegiatura.





GOBIERNO REGIONAL  
DE ANCASH

UNIDAD FUNCIONAL DE OBRAS



**"AÑO DE LA RECUPERACIÓN Y CONSOLIDACIÓN DE LA ECONOMÍA PERUANA"**

	ESPECIALISTA EN ESTRUCTURAS	Con Treinta y Seis (36) meses efectivos de experiencia como Ingeniero estructural y/o Ingeniero estructuralista y/o Especialista en estructuras y/o especialista Estructural y/o especialista en estructuras e ingeniería sismoresistente y/o especialista en/de estructuras y/o ingeniero en/de estructuras, en la Ejecución o supervisor de obras en general, que se computa desde la colegiatura.
	ESPECIALISTA EN INSTALACIONES SANITARIAS	Con Treinta y Seis (36) meses efectivos de experiencia efectiva como Ingeniero Sanitario y/o Especialista Sanitario y/o Especialista en/de Sanitarias y/o ingeniero/Especialista en Saneamiento y/o ingeniero/Especialista en Instalaciones Sanitarias, o cargos iguales o similares; en la ejecución y/o Supervisión de obras en General, que se computa desde la colegiatura
	ESPECIALISTA EN INSTALACIONES ELECTRICAS	Con Treinta y Seis (36) meses efectivos de experiencia efectivo como Especialista en instalaciones eléctricas y/o ingeniero electricista y/o ingeniero Mecánico eléctrico y/o Mecánico electricista o eléctrico mecánico y/o ingeniero eléctrico y/o Especialista en Instalaciones Eléctricas y/o Ingeniero Mecánico Eléctrico y/o Ingeniero Electricista y/o Supervisor Electricista y/o Supervisor de Instalaciones; En la ejecución o supervisión de obras de obras de edificación en general, que se computa desde la colegiatura.
	ESPECIALISTA EN INFORMATICA Y COMPUTACION	Con Treinta y Seis (36) meses efectivos de experiencia efectivo como Especialista en informática y computación; En la ejecución o supervisión de obras de obras de edificación en general, que se computa desde la colegiatura.
	ESPECIALISTA EN TECNOLOGIA DE TELECOMUNICACIONES	Con Treinta y Seis (36) meses efectivos de experiencia efectivo como Especialista en tecnologías de Telecomunicaciones y/o especialistas en redes, en la ejecución o supervisión de obras de edificación en general, que se computa desde la colegiatura
	ESPECIALISTA EN GEOTECNIA Y MECÁNICA DE SUELOS	Con Treinta y Seis (36) meses efectivos de experiencia efectivo de experiencia como, Especialista y/o ingeniero y/o jefe y/o responsable en: mecánica de suelos y/o especialista en mecánica de suelos y/o geotecnia y/o geólogo, en ejecución de obras en general, que se computa desde la colegiatura.

AV. CHIMBOTE #130 – URB. BUENOS AIRES – NUEVO CHIMBOTE – SANTA – ANCASH  
TELÉFONO: (043) 319090 – (043) 311209



GOBIERNO REGIONAL  
DE ÁNCASH

UNIDAD FUNCIONAL DE OBRAS



**"AÑO DE LA RECUPERACIÓN Y CONSOLIDACIÓN DE LA ECONOMÍA PERUANA"**

ESPECIALISTA EN MOBILIARIO Y EQUIPAMIENTO	Con Treinta y Seis (36) meses efectivos de experiencia efectivo de experiencia como, Especialista y/o ingeniero y/o jefe y/o responsable en: mobiliario o equipamiento o mobiliario y equipamiento, en ejecución de obras en general, que se computa desde la colegiatura.
SUPERVISOR DE CALIDAD	Con Treinta y Seis (36) meses, efectivos de experiencia como Especialista y/o ingeniero en: Control de Calidad y/o Control de Procesos y/o Especialista de Calidad y/o Ingeniero de Calidad y/o especialista en materiales, y/o Control de Procesos de Calidad y/o Materiales en la ejecución de Obras en General, que se computa desde la colegiatura.
SUPERVISOR DE SEGURIDAD Y SALUD OCUPACIONAL Y MEDIO AMBIENTE (SSOMA)	Con Treinta y Seis (36) meses, efectivos de experiencia como, Especialista y/o ingeniero y/o jefe y/o responsable en: seguridad y salud ocupacional o seguridad e higiene ocupacional o seguridad de obra o seguridad en el trabajo o salud ocupacional o implementación de planes de seguridad e higiene ocupacional o en prevención de riesgos laborales, Seguridad, salud y medio ambiente y/o SOMA y/o SSMA y/o SSOMA, en ejecución de obras en general, que se computa desde la colegiatura.

Acreditación:

De conformidad con el numeral 49.3 del artículo 49 y el literal e) del numeral 139.1 del artículo 139 del Reglamento este requisito de calificación se acredita para la suscripción del contrato.

**Importante**

*De conformidad con el artículo 186 del Reglamento el supervisor, debe cumplir con la misma experiencia establecida para el residente de obra. Asimismo, el jefe del proyecto para la elaboración del expediente técnico debe cumplir con la experiencia exigida en el artículo 188 del Reglamento.*

**B.3 EQUIPAMIENTO ESTRATÉGICO**

Requisitos:

Debe contar con el Equipamiento Estratégico indicado a continuación, no serán consideradas las ofertas que presenten equipos que no tengan la información de los equipos propuestos según lo requerido por la Entidad. Los postores podrán ofertar equipos de mayor capacidad y en cantidad mayor.

DESCRIPCION	CANT
CAMIONETA 4X4	01
EQUIPO DE COMPUTO	01





GOBIERNO REGIONAL  
DE ANCASH

UNIDAD FUNCIONAL DE OBRAS



**"AÑO DE LA RECUPERACIÓN Y CONSOLIDACIÓN DE LA ECONOMÍA PERUANA"**

	<p><u>Acreditación:</u></p> <p>De conformidad con el numeral 49.3 del artículo 49 y el literal e) del numeral 139.1 del artículo 139 del Reglamento este requisito de calificación se acredita para la suscripción del contrato.</p>
<b>B</b>	<p><b><u>EXPERIENCIA DEL POSTOR EN LA ESPECIALIDAD</u></b></p> <p><u>Requisitos:</u></p> <p>El postor debe acreditar un monto facturado acumulado equivalente a UNA (01) VEZ EL VALOR REFERENCIAL POR LA CONTRATACIÓN de servicios de consultoría de obra igual o similar al objeto de la convocatoria, durante los diez (10) años anteriores a la fecha de la presentación de ofertas que se computarán desde la fecha de la conformidad o emisión del comprobante de pago, según corresponda.</p> <p>Se considerará obra similar a: Creación y/o Construcción y/o Mejoramiento y/o Ampliación y/o Reconstrucción y/o Rehabilitación y/o Renovación y/o Sustitución y/o Fortalecimiento y/o Reemplazo y/o Nuevo y/o Reposición y/o Recuperación y/o Instalación o la Combinación de estas mismas; de: Instituciones educativas públicas de nivel inicial, primaria o secundaria, Instituciones Educativas de cualquier nivel.</p> <p><u>Acreditación:</u></p> <p>La experiencia del postor en la especialidad se acreditará con copia simple de (i) contratos u órdenes de servicios y su respectiva conformidad, constancia de prestación o liquidación del contrato; o (ii) comprobantes de pago cuya cancelación se acredite documental y fehacientemente, con voucher de depósito, nota de abono, reporte de estado de cuenta, cualquier otro documento emitido por Entidad del sistema financiero que acredite el abono o mediante cancelación en el mismo comprobante de pago</p> <p>Los postores pueden presentar hasta un máximo de veinte (20) contrataciones para acreditar el requisito de calificación y el factor "Experiencia de Postor en la Especialidad.</p> <p>En caso los postores presenten varios comprobantes de pago para acreditar una sola contratación, se debe acreditar que corresponden a dicha contratación; de lo contrario, se asumirá que los comprobantes acreditan contrataciones independientes, en cuyo caso solo se considerará, las veinte (20) primeras contrataciones indicadas en el <b>Anexo N° 8</b> referido a la Experiencia del Postor en la Especialidad.</p> <p>En el caso de servicios de supervisión en ejecución, solo se considera como experiencia la parte del contrato que haya sido ejecutada durante los diez (10) años anteriores a la fecha de presentación de ofertas, debiendo adjuntarse copia de las conformidades correspondientes a tal parte o los respectivos comprobantes de pago cancelados.</p> <p>En los casos que se acredite experiencia adquirida en consorcio, debe presentarse la promesa de consorcio o el contrato de consorcio del cual se desprenda fehacientemente el porcentaje de las obligaciones que se asumió en el contrato presentado; de lo contrario, no se computará la experiencia proveniente de dicho contrato.</p> <p>Asimismo, cuando se presenten contratos derivados de procesos de selección convocados antes del 20.09.2012, la calificación se ceñirá al método descrito en la Directiva "Participación de</p>



AV. CHIMBOTE #130 – URB. BUENOS AIRES – NUEVO CHIMBOTE – SANTA – ANCASH  
TELÉFONO: (043) 319090 – (043) 311209



GOBIERNO REGIONAL  
DE ANCASH

UNIDAD FUNCIONAL DE OBRAS



**"AÑO DE LA RECUPERACIÓN Y CONSOLIDACIÓN DE LA ECONOMÍA PERUANA"**

Proveedores en Consorcio en las Contrataciones del Estado", debiendo presumirse que el porcentaje de las obligaciones equivale al porcentaje de participación de la promesa de consorcio o del contrato de consorcio. En caso que en dichos documentos no se consigne el porcentaje de participación se presumirá que las obligaciones se ejecutaron en partes iguales.

Si el titular de la experiencia no es el postor, consignar si dicha experiencia corresponde a la matriz en caso que el postor sea sucursal, o fue transmitida por reorganización societaria, debiendo acompañar la documentación sustentatoria correspondiente.

Si el postor acredita experiencia de una persona absorbida como consecuencia de una reorganización societaria, debe presentar adicionalmente el **Anexo N° 9**.

Cuando en los contratos, órdenes de servicio o comprobantes de pago el monto facturado se encuentre expresado en moneda extranjera, debe indicarse el tipo de cambio venta publicado por la Superintendencia de Banca, Seguros y AFP correspondiente a la fecha de suscripción del contrato, de emisión de la orden de servicio o de cancelación del comprobante de pago, según corresponda.

Sin perjuicio de lo anterior, los postores deben llenar y presentar el **Anexo N°8** referido a la Experiencia del Postor en la Especialidad.

*Importante*

- *El órgano encargado de las contrataciones o el comité de selección, según corresponda, debe valorar de manera integral los documentos presentados por el postor para acreditar la experiencia. En tal sentido, aun cuando en los documentos presentados la denominación del objeto contractual no coincida literalmente con el previsto en las bases, se deberá validar la experiencia si las actividades que ejecutó el postor corresponden a la experiencia requerida.*
- *En el caso de consorcios, la calificación de la experiencia se realiza conforme a la Directiva "Participación de Proveedores en Consorcio en las Contrataciones del Estado".*



GOBIERNO REGIONAL DE ANCASH  
SUB REGIÓN PACÍFICO

Ing. Jary Leyneker Miranda Mego  
JEFE DE LA UNIDAD FUNCIONAL DE OBRAS  
CIP N° 211284

## CAPÍTULO IV FACTORES DE EVALUACIÓN

### EVALUACIÓN TÉCNICA (Puntaje: 100 Puntos)

FACTORES DE EVALUACIÓN		PUNTAJE / METODOLOGÍA PARA SU ASIGNACIÓN
<b>A.</b>	<b>EXPERIENCIA DEL POSTOR EN LA ESPECIALIDAD</b>	<b>[75] puntos</b>
	<p><u>Evaluación:</u></p> <p>El postor debe acreditar un monto facturado acumulado equivalente a 02 (DOS), por la contratación de servicios de consultoría de obra iguales o similares al objeto de la convocatoria, durante los diez (10) años anteriores a la fecha de la presentación de ofertas que se computarán desde la fecha de la conformidad o emisión del comprobante de pago, según corresponda.</p> <p><u>Acreditación:</u></p> <p>La experiencia en la especialidad se acreditará con copia simple de (i) contratos u órdenes de servicios y su respectiva conformidad, constancia de prestación o liquidación del contrato; o (ii) comprobantes de pago cuya cancelación se acredite documental y fehacientemente, con voucher de depósito, nota de abono, reporte de estado de cuenta, cualquier otro documento emitido por Entidad del sistema financiero que acredite el abono o mediante cancelación en el mismo comprobante de pago<sup>13</sup>.</p> <p>Las disposiciones sobre el requisito de calificación “Experiencia del postor en la especialidad” previstas en el literal C del numeral 3.2 del Capítulo III de la presente sección de las bases resultan aplicables para el presente factor.</p>	<p><b>M</b> = Monto facturado acumulado por el postor por la prestación de servicios de consultoría en la especialidad</p> <p>M <math>\geq</math> [2.0]<sup>14</sup> veces el valor referencial: <b>[75] puntos</b></p> <p>M <math>\geq</math> [1.5] veces el valor referencial y &lt; [2.0] veces el valor referencial: <b>[70] puntos</b></p> <p>M &gt; [1.50]<sup>15</sup> veces el valor referencial y &lt; [1.0] veces el valor referencial: <b>[65] puntos</b></p>
<b>B.</b>	<b>METODOLOGÍA PROPUESTA</b>	<b>[22] puntos</b>

<sup>13</sup> Cabe precisar que, de acuerdo con la **Resolución N° 0065-2018-TCE-S1 del Tribunal de Contrataciones del Estado**:

“... el solo sello de cancelado en el comprobante, cuando ha sido colocado por el propio postor, no puede ser considerado como una acreditación que produzca fehaciencia en relación a que se encuentra cancelado. Admitir ello equivaldría a considerar como válida la sola declaración del postor afirmando que el comprobante de pago ha sido cancelado”

(...)

“Situación diferente se suscita ante el sello colocado por el cliente del postor [sea utilizando el término “cancelado” o “pagado”] supuesto en el cual sí se contaría con la declaración de un tercero que brinde certeza, ante la cual debiera reconocerse la validez de la experiencia”.

<sup>14</sup> El monto no puede ser mayor a tres (3) veces el valor referencial.

<sup>15</sup> El monto debe ser mayor al requerido como requisito de calificación. En ese sentido, si por ejemplo se solicitó como requisito de calificación una (1) vez el valor referencial la metodología del factor de evaluación podría ser la siguiente:

M  $\geq$  2 veces el valor referencial

[...] puntos

M  $\geq$  1.5 veces el valor referencial y < 2 veces el valor referencial

[...] puntos

M > 1 vez el valor referencial y < 1.5 veces el valor referencial

[...] puntos

FACTORES DE EVALUACIÓN	PUNTAJE / METODOLOGÍA PARA SU ASIGNACIÓN
<p><u>Evaluación:</u></p> <p>Se evaluará la metodología propuesta por el postor para la ejecución de la consultoría de obra, cuyo contenido mínimo es el siguiente:</p> <ol style="list-style-type: none"> <li>1. PLAN DE TRABAJO. Debiendo guardar un orden de acuerdo a la cronología del servicio en el tiempo. Deberá desarrollarse guardando congruencia entre sí, los siguientes: <ul style="list-style-type: none"> <li>- Relación de actividades de la supervisión considerando mínimo el de los términos de referencia, en las fases, previo al inicio, durante y posterior a la ejecución de obra.</li> <li>- Relación de recursos (personal, materiales y equipos) acorde a los términos de referencia y del alcance del servicio, en las fases, previo al inicio, durante y posterior a la ejecución de obra.</li> <li>- Matriz de asignación de responsabilidades de todo el personal que intervendrá como parte de la supervisión en el cumplimiento de las actividades a desarrollar en las fases, previo al inicio, durante y posterior a la ejecución de obra.</li> <li>- Programa GANTT y PERT CPM de las actividades a desarrollar acorde a los términos de referencia, durante la ejecución de obra y la liquidación del contrato de ejecución de obra, estableciendo duraciones.</li> <li>- Programa de utilización de recursos (personal y equipos), acorde a los términos de referencia, durante la ejecución de obra y en la liquidación del contrato de obra.</li> </ul> </li> <li>2. PLAN METODOLÓGICO SE SERVICIO DE SUPERVISIÓN Y MEJORA DE LAS ACTIVIDADES CUYO CONTENIDO MÍNIMO ES LA SIGUIENTE: <ol style="list-style-type: none"> <li>a) Materiales y métodos (Identificación de actividades críticas en servicio de consultoría de supervisión y Formulación de plan metodológico de servicio de supervisión (gestión de trabajo, tiempo y estructura de costo)</li> <li>b) Identificación de riesgo en el servicio de consultoría se supervisión como en: talento humano, sector técnico, área ambiental y seguridad y salud en el trabajo (se desarrollarán en cada uno la identificación, valoración y capacitación)</li> <li>c) Resultados y métodos (talento humano, sector técnico, área ambiental, seguridad salud en el trabajo) para cada caso su plan de mitigación.</li> <li>d) Conclusiones y recomendaciones.</li> </ol> </li> <li>3. GESTION DE RECUTSOS HUMANOS:  Se deberá presentar el organigrama del personal asignado al servicio, describiendo las funciones y programa de asignación de recursos tanto del personal para el desarrollo del servicio, que debe comprender el programa de cada especialista, señalando el desarrollo de sus actividades de campo y gabinete por separado, indicando su fecha de inicio y de término de cada actividad y según los alcances de los termino de referencia  Organigrama del personal y programa de asignación del personal y recursos</li> <li>4. GESTIÓN DE LA CALIDAD DEL PROYECTO MEDIANTE LA METODOLOGÍA DEL PROJECT MANAGEMENT INSTITUTE (PMI)  Definición, conceptos y criterios de la metodología de GESTIÓN DEL VALOR GANADO (GVG) O EARNED VALUE MANAGEMENT (EVM).  Con los datos del presupuesto de la obra, realizar el control del</li> </ol>	<p>DESARROLLA LA METODOLOGÍA QUE SUSTENTA LA OFERTA <b>22 puntos</b></p> <p>No desarrolla la metodología que sustente la oferta <b>0 puntos</b></p>

FACTORES DE EVALUACIÓN		PUNTAJE / METODOLOGÍA PARA SU ASIGNACIÓN
	<p>proyecto mediante la metodología de gestión del valor ganado (GVG) y presentar como mínimo los gráficos de: - costo real, - valor planeado, - valor ganado, - costo estimado de completitud, Pautas: el postor deberá presentar un análisis básico para desarrollar la metodología propuesta a través de una EDT (estructura de desglose de trabajo) y la normatividad aplicable vigente</p> <p><u>Acreditación:</u></p> <p>Se acreditará mediante la presentación del documento que sustente la metodología propuesta.</p>	
<b>C. SOSTENIBILIDAD AMBIENTAL Y SOCIAL</b>		
	<p><u>Evaluación:</u></p> <p>Se evaluará que el postor cuente con una (1) práctica de sostenibilidad ambiental o social</p> <p>En caso que el postor se presente en consorcio, cada uno de sus integrantes, debe acreditar alguna de las prácticas de sostenibilidad ambiental o social para obtener el puntaje.</p>	<p><b>(Máximo 3 puntos)</b></p> <p>Acredita una (1) de las prácticas de sostenibilidad <b>[3] puntos</b></p> <p>No acredita ninguna práctica en sostenibilidad <b>0 puntos</b></p>
<b>C.1</b>	<p><u>Práctica:</u></p> <p>Certificación del sistema de gestión de la seguridad y salud en el trabajo</p> <p><u>Acreditación:</u></p> <p>Copia simple del certificado que acredita que se ha implementado un sistema de gestión de seguridad y salud en el trabajo acorde con la norma ISO 45001:2018 o con la Norma Técnica Peruana equivalente (NTP-ISO 45001:2018) o norma que la sustituya, cuyo alcance o campo de aplicación considere Consultoría en Elaboración de Expedientes Técnicos de obras de: Escuelas, Colegios, Institutos, Universidades, Aulas, Pabellones, Infraestructura Educativa Poliprofesor, Centro de Educación Básica Especial</p> <p>El certificado debe haber sido emitido por un Organismo de Certificación acreditado para dicho sistema de gestión, ya sea ante el INACAL (antes INDECOPI) u otro organismo acreditador que cuente con reconocimiento internacional.<sup>16</sup></p> <p>El referido certificado debe corresponder a la sede, filial u oficina a cargo de la prestación<sup>17</sup>, y estar vigente<sup>18</sup> a la fecha de presentación de ofertas.</p>	

<sup>16</sup> Sea firmante/signatario del Acuerdo de Reconocimiento Mutuo (MLA) del International Accreditation Forum-IAF (<http://www.iaf.nu>) o del InterAmerican Accreditation Cooperation-IAAC (<http://www.iaac.org.mx>) o del European co-operation for Accreditation-EA (<http://www.european-accreditation.org/>) o del Pacific Accreditation Cooperation-PAC (<http://www.apec-pac.org/>).

<sup>17</sup> En el certificado debe estar consignada la dirección exacta de la sede, filial u oficina a cargo de la prestación.

<sup>18</sup> Se refiere al periodo de vigencia que señala el certificado presentado.

FACTORES DE EVALUACIÓN	PUNTAJE / METODOLOGÍA PARA SU ASIGNACIÓN
<p><b>C.2</b> <u>Práctica:</u></p> <p>Certificación del sistema de gestión ambiental.</p> <p><u>Acreditación:</u></p> <p>Copia simple del certificado que acredita que se ha implementado un sistema de gestión ambiental acorde con la norma ISO 14001:2015, o con la Norma Técnica Peruana equivalente (NTP-ISO 14001:2015), cuyo alcance o campo de aplicación considere Consultoría en Elaboración de Expedientes Técnicos de obras de: Escuelas, Colegios, Institutos, Universidades, Aulas, Pabellones, Infraestructura Educativa Poliprofesor, Centro de Educación Básica Especial.</p> <p>El certificado debe haber sido emitido por un Organismo de Certificación acreditado para dicho sistema de gestión, ya sea ante el INACAL (antes INDECOPI) u otro organismo acreditador que cuente con reconocimiento internacional<sup>19</sup>.</p> <p>El referido certificado debe corresponder a la sede, filial u oficina a cargo de la prestación<sup>20</sup>, y estar vigente<sup>21</sup> a la fecha de presentación de ofertas.</p>	
<p><b>C.3</b> <u>Práctica:</u></p> <p>Certificación del sistema de gestión de la energía</p> <p><u>Acreditación:</u></p> <p>Copia simple del certificado que acredita que se ha implementado un SGE acorde con la norma ISO 50001:2018 o con la Norma Técnica Peruana equivalente (NTP ISO 50001) o norma que la sustituya, cuyo alcance o campo de aplicación considere Consultoría en Elaboración de Expedientes Técnicos de obras de: Escuelas, Colegios, Institutos, Universidades, Aulas, Pabellones, Infraestructura Educativa Poliprofesor, Centro de Educación Básica Especial.</p> <p>El certificado debe haber sido emitido por un Organismo de Certificación acreditado para dicho sistema de gestión, ya sea ante el INACAL (antes INDECOPI) u otro organismo acreditador que cuente con reconocimiento internacional.<sup>22</sup></p> <p>El referido certificado debe corresponder a la sede, filial u oficina a cargo de la prestación<sup>23</sup>, y estar vigente<sup>24</sup> a la fecha de presentación de ofertas.</p>	
<b>PUNTAJE TOTAL</b>	<b>100 puntos<sup>25</sup></b>

Para acceder a la etapa de evaluación económica, el postor debe obtener un **puntaje técnico mínimo de ochenta (80) puntos**.

**Importante**

<sup>19</sup> Sea firmante/signatario del Acuerdo de Reconocimiento Mutuo (MLA) del International Accreditation Forum-IAF (<http://www.iaf.nu>) o del InterAmerican Accreditation Cooperation-IAAC (<http://www.iaac.org.mx>) o del European co-operation for Accreditation-EA (<http://www.european-accreditation.org/>) o del Pacific Accreditation Cooperation-PAC (<http://www.apec-pac.org/>).

<sup>20</sup> En el certificado debe estar consignada la dirección exacta de la sede, filial u oficina a cargo de la prestación.

<sup>21</sup> Se refiere al periodo de vigencia que señala el certificado presentado.

<sup>22</sup> Sea firmante/signatario del Acuerdo de Reconocimiento Mutuo (MLA) del International Accreditation Forum-IAF (<http://www.iaf.nu>) o del InterAmerican Accreditation Cooperation-IAAC (<http://www.iaac.org.mx>) o del European co-operation for Accreditation-EA (<http://www.european-accreditation.org/>) o del Pacific Accreditation Cooperation-PAC (<http://www.apec-pac.org/>).

<sup>23</sup> En el certificado debe estar consignada la dirección exacta de la sede, filial u oficina a cargo de la prestación.

<sup>24</sup> Se refiere al periodo de vigencia que señala el certificado presentado.

<sup>25</sup> Es la suma de los puntajes de todos los factores de evaluación, incluyendo los opcionales.

- Los factores de evaluación elaborados por el comité de selección guardan vinculación, razonabilidad y proporcionalidad con el objeto de la contratación. Asimismo, estos no pueden calificar con puntaje el cumplimiento de los Términos de Referencia ni los requisitos de calificación.
- Las ofertas técnicas que no alcancen el puntaje mínimo especificado son descalificadas.

#### EVALUACIÓN ECONÓMICA (Puntaje: 100 Puntos)

FACTOR DE EVALUACIÓN		PUNTAJE / METODOLOGÍA PARA SU ASIGNACIÓN
<b>A. PRECIO</b>		
	<p><u>Evaluación:</u></p> <p>Se evaluará considerando la oferta económica del postor.</p> <p><u>Acreditación:</u></p> <p>Se acreditará mediante el documento que contiene la oferta económica ( <b>Anexo N° 6</b>).</p>	<p>La evaluación consistirá en asignar un puntaje de cien (100) puntos a la oferta de precio más bajo y otorga a las demás ofertas puntajes inversamente proporcionales a sus respectivos precios, según la siguiente fórmula:</p> $P_i = \frac{O_m \times PMP}{O_i}$ <p>Donde:  I = Oferta  Pi = Puntaje de la oferta a evaluar  Oi = Precio i  Om = Precio de la oferta más baja  PMP = Puntaje máximo del precio</p>
<b>PUNTAJE TOTAL</b>		<b>100 puntos</b>



## CAPÍTULO V PROFORMA DEL CONTRATO

### Importante

*Dependiendo del objeto del contrato, de resultar indispensable, puede incluirse cláusulas adicionales o la adecuación de las propuestas en el presente documento, las que en ningún caso pueden contemplar disposiciones contrarias a la normativa vigente ni a lo señalado en este capítulo.*

Conste por el presente documento, la contratación del servicio de consultoría de obra [CONSIGNAR LA DENOMINACIÓN DE LA CONVOCATORIA], que celebra de una parte [CONSIGNAR EL NOMBRE DE LA ENTIDAD], en adelante LA ENTIDAD, con RUC N° [.....], con domicilio legal en [.....], representada por [.....], identificado con DNI N° [.....], y de otra parte [.....], con RUC N° [.....], con domicilio legal en [.....], inscrita en la Ficha N° [.....] Asiento N° [.....] del Registro de Personas Jurídicas de la ciudad de [.....], debidamente representado por su Representante Legal, [.....], con DNI N° [.....], según poder inscrito en la Ficha N° [.....], Asiento N° [.....] del Registro de Personas Jurídicas de la ciudad de [.....], a quien en adelante se le denominará EL CONTRATISTA en los términos y condiciones siguientes:

### **CLÁUSULA PRIMERA: ANTECEDENTES**

Con fecha [.....], el comité de selección adjudicó la buena pro del **CONCURSO PÚBLICO N° [CONSIGNAR NOMENCLATURA DEL PROCEDIMIENTO DE SELECCIÓN]** para la contratación de [CONSIGNAR LA DENOMINACIÓN DE LA CONVOCATORIA], a [INDICAR NOMBRE DEL GANADOR DE LA BUENA PRO], cuyos detalles e importe constan en los documentos integrantes del presente contrato.

### **CLÁUSULA SEGUNDA: OBJETO**

El presente contrato tiene por objeto [CONSIGNAR EL OBJETO DE LA CONTRATACIÓN].

### **CLÁUSULA TERCERA: MONTO CONTRACTUAL**

El monto total del presente contrato asciende a [CONSIGNAR MONEDA Y MONTO], que incluye todos los impuestos de Ley.

Este monto comprende el costo del servicio de consultoría de obra, todos los tributos, seguros, transporte, inspecciones, pruebas y, de ser el caso, los costos laborales conforme a la legislación vigente, así como cualquier otro concepto que pueda tener incidencia sobre la ejecución del servicio de consultoría de obra materia del presente contrato.

### **CLÁUSULA CUARTA: DEL PAGO<sup>26</sup>**

LA ENTIDAD se obliga a pagar la contraprestación a EL CONTRATISTA en [INDICAR MONEDA], en [INDICAR SI SE TRATA DE PAGO ÚNICO, PAGOS PARCIALES O PAGOS PERIÓDICOS O SEGÚN TARIFA EN EL CASO DE PROCEDIMIENTOS DE SUPERVISIÓN DE LA ELABORACIÓN DE EXPEDIENTES TÉCNICOS Y SUPERVISIÓN DE OBRAS CONVOCADOS BAJO EL SISTEMA DE CONTRATACIÓN DE TARIFAS], luego de la recepción formal y completa de la documentación correspondiente, según lo establecido en el artículo 171 del Reglamento de la Ley de Contrataciones del Estado.

Para tal efecto, el responsable de otorgar la conformidad de la prestación deberá hacerlo en un plazo que no excederá de los quince (15) días, bajo responsabilidad de dicho funcionario.

LA ENTIDAD debe efectuar el pago dentro de los diez (10) días calendario siguientes de otorgada la conformidad de los servicios, siempre que se verifiquen las condiciones establecidas en el contrato para ello, bajo responsabilidad del funcionario competente.

En caso de retraso en el pago por parte de LA ENTIDAD, salvo que se deba a caso fortuito o fuerza

<sup>26</sup> En cada caso concreto, dependiendo de la naturaleza del contrato, podrá adicionarse la información que resulte pertinente a efectos de generar el pago.

mayor, EL CONTRATISTA tendrá derecho al pago de intereses legales conforme a lo establecido en el artículo 39 de la Ley de Contrataciones del Estado y en el artículo 171 de su Reglamento, los que se computan desde la oportunidad en que el pago debió efectuarse.

#### **CLÁUSULA QUINTA: DEL PLAZO DE LA EJECUCIÓN DE LA PRESTACIÓN**

El plazo de ejecución del presente contrato es de [.....], el mismo que se computa desde [CONSIGNAR SI ES DEL DÍA SIGUIENTE DEL PERFECCIONAMIENTO DEL CONTRATO, DESDE LA FECHA QUE SE ESTABLEZCA EN EL CONTRATO O DESDE LA FECHA EN QUE SE CUMPLAN LAS CONDICIONES PREVISTAS EN EL CONTRATO PARA EL INICIO DE LA EJECUCIÓN, DEBIENDO INDICAR LAS MISMAS EN ESTE ULTIMO CASO].

##### **Importante para la Entidad**

*De preverse en los Términos de Referencia la ejecución de actividades de instalación, implementación u otros que deban realizarse de manera previa al inicio del plazo de ejecución, se debe consignar lo siguiente:*

*“El plazo para la [CONSIGNAR LAS ACTIVIDADES PREVIAS PREVISTAS EN LOS TÉRMINOS DE REFERENCIA] es de [.....], el mismo que se computa desde [INDICAR CONDICIÓN CON LA QUE DICHAS ACTIVIDADES SE INICIAN].”*

*Incorporar a las bases o eliminar, según corresponda.*

##### **Importante para la Entidad**

*En el caso de contratación de prestaciones accesorias, se puede incluir la siguiente cláusula:*

#### **CLÁUSULA ....: PRESTACIONES ACCESORIAS<sup>27</sup>**

*“Las prestaciones accesorias tienen por objeto [CONSIGNAR EL OBJETO DE LAS PRESTACIONES ACCESORIAS].*

*El monto de las prestaciones accesorias asciende a [CONSIGNAR MONEDA Y MONTO], que incluye todos los impuestos de Ley.*

*El plazo de ejecución de las prestaciones accesorias es de [.....], el mismo que se computa desde [CONSIGNAR SI ES DEL DÍA SIGUIENTE DEL CUMPLIMIENTO DE LAS PRESTACIONES PRINCIPALES, DESDE LA FECHA QUE SE ESTABLEZCA EN EL CONTRATO O DESDE LA FECHA EN QUE SE CUMPLAN LAS CONDICIONES PREVISTAS EN EL CONTRATO PARA EL INICIO DE LA EJECUCIÓN DE LAS PRESTACIONES ACCESORIAS, DEBIENDO INDICAR LAS MISMAS EN ESTE ULTIMO CASO].*

*[DE SER EL CASO, INCLUIR OTROS ASPECTOS RELACIONADOS A LA EJECUCIÓN DE LAS PRESTACIONES ACCESORIAS].”*

*Incorporar a las bases o eliminar, según corresponda*

#### **CLÁUSULA SEXTA: PARTES INTEGRANTES DEL CONTRATO**

El presente contrato está conformado por las bases integradas, la oferta ganadora<sup>28</sup>, así como los documentos derivados del procedimiento de selección que establezcan obligaciones para las partes.

#### **CLÁUSULA SÉTIMA: GARANTÍAS**

EL CONTRATISTA entregó al perfeccionamiento del contrato la respectiva garantía incondicional, solidaria, irrevocable, y de realización automática en el país al solo requerimiento, a favor de LA ENTIDAD, por los conceptos, montos y vigencias siguientes:

<sup>27</sup> De conformidad con la Directiva sobre prestaciones accesorias, los contratos relativos al cumplimiento de la(s) prestación(es) principal(es) y de la(s) prestación(es) accesorias, pueden estar contenidos en uno o dos documentos. En el supuesto que ambas prestaciones estén contenidas en un mismo documento, estas deben estar claramente diferenciadas, debiendo indicarse entre otros aspectos, el precio y plazo de cada prestación.

<sup>28</sup> La oferta ganadora comprende a la oferta técnica y oferta económica del postor ganador de la buena pro.

- De fiel cumplimiento del contrato: [CONSIGNAR EL MONTO], a través de la [INDICAR EL TIPO DE GARANTÍA PRESENTADA] N° [INDICAR NÚMERO DEL DOCUMENTO] emitida por [SEÑALAR EMPRESA QUE LA EMITE]. Monto que es equivalente al diez por ciento (10%) del monto del contrato original, la misma que debe mantenerse vigente hasta el consentimiento de la liquidación final.

#### Importante

*Al amparo de lo dispuesto en el numeral 149.4 del artículo 149 del Reglamento de la Ley de Contrataciones del Estado, en los contratos de consultoría de obra, si el postor ganador de la buena pro solicita la retención del diez por ciento (10%) del monto del contrato original como garantía de fiel cumplimiento de contrato, debe consignarse lo siguiente:*

*“De fiel cumplimiento del contrato: [CONSIGNAR EL MONTO], a través de la retención que debe efectuar LA ENTIDAD, durante la primera mitad del número total de pagos a realizarse, de forma prorrateada, con cargo a ser devuelto a la finalización del mismo.”*

En el caso que corresponda, consignar lo siguiente:

- Garantía fiel cumplimiento por prestaciones accesorias: [CONSIGNAR EL MONTO], a través de la [INDICAR EL TIPO DE GARANTÍA PRESENTADA] N° [INDICAR NÚMERO DEL DOCUMENTO] emitida por [SEÑALAR EMPRESA QUE LA EMITE], la misma que debe mantenerse vigente hasta el cumplimiento total de las obligaciones garantizadas.

#### Importante

*Al amparo de lo dispuesto en el numeral 151.2 del artículo 151 del Reglamento de la Ley de Contrataciones del Estado, si el postor ganador de la buena pro solicita la retención del diez por ciento (10%) del monto del contrato de la prestación accesorias como garantía de fiel cumplimiento de prestaciones accesorias, debe consignarse lo siguiente:*

- “De fiel cumplimiento por prestaciones accesorias: [CONSIGNAR EL MONTO], a través de la retención que debe efectuar LA ENTIDAD, durante la primera mitad del número total de pagos a realizarse, de forma prorrateada, con cargo a ser devuelto a la finalización del mismo.”*

#### **CLÁUSULA OCTAVA: EJECUCIÓN DE GARANTÍAS POR FALTA DE RENOVACIÓN**

LA ENTIDAD puede solicitar la ejecución de las garantías cuando EL CONTRATISTA no las hubiere renovado antes de la fecha de su vencimiento, conforme a lo dispuesto en el literal a) del numeral 155.1 del artículo 155 del Reglamento de la Ley de Contrataciones del Estado.

#### Importante para la Entidad

*Sólo en el caso que la Entidad hubiese previsto otorgar adelanto, se debe incluir la siguiente cláusula:*

#### **CLÁUSULA NOVENA: ADELANTO DIRECTO**

*“LA ENTIDAD otorgará [CONSIGNAR NÚMERO DE ADELANTOS A OTORGARSE] adelantos directos por el [CONSIGNAR PORCENTAJE QUE NO DEBE EXCEDER DEL 30% DEL MONTO DEL CONTRATO ORIGINAL] del monto del contrato original.*

*EL CONTRATISTA debe solicitar los adelantos dentro de [CONSIGNAR EL PLAZO Y OPORTUNIDAD PARA LA SOLICITUD], adjuntando a su solicitud la garantía por adelantos mediante carta fianza o póliza de caución acompañada del comprobante de pago correspondiente. Vencido dicho plazo no procederá la solicitud.*

*LA ENTIDAD debe entregar el monto solicitado dentro de [CONSIGNAR EL PLAZO] siguientes a la presentación de la solicitud del contratista.”*

*Incorporar a las bases o eliminar, según corresponda.*

#### **CLÁUSULA DÉCIMA: CONFORMIDAD DE LA PRESTACIÓN DEL SERVICIO**

La conformidad de la prestación del servicio se regula por lo dispuesto en el artículo 168 del Reglamento de la Ley de Contrataciones del Estado. La conformidad será otorgada por [CONSIGNAR EL ÁREA O UNIDAD ORGÁNICA QUE OTORGARÁ LA CONFORMIDAD].

De existir observaciones, LA ENTIDAD las comunica al CONTRATISTA, indicando claramente el sentido de estas, otorgándole un plazo para subsanar no menor de cinco (5) ni mayor de quince (15) días. Si pese al plazo otorgado, EL CONTRATISTA no cumpliera a cabalidad con la subsanación, LA ENTIDAD puede otorgar al CONTRATISTA periodos adicionales para las correcciones pertinentes. En este supuesto corresponde aplicar la penalidad por mora desde el vencimiento del plazo para subsanar.

Este procedimiento no resulta aplicable cuando la consultoría manifiestamente no cumplan con las características y condiciones ofrecidas, en cuyo caso LA ENTIDAD no otorga la conformidad, debiendo considerarse como no ejecutada la prestación, aplicándose la penalidad que corresponda por cada día de atraso.

#### **CLÁUSULA UNDÉCIMA: DECLARACIÓN JURADA DEL CONTRATISTA**

EL CONTRATISTA declara bajo juramento que se compromete a cumplir las obligaciones derivadas del presente contrato, bajo sanción de quedar inhabilitado para contratar con el Estado en caso de incumplimiento.

##### **Importante para la Entidad**

*En los contratos de consultoría de obras para elaborar los expedientes técnicos de obra, se debe incluir obligatoriamente esta cláusula:*

##### **CLÁUSULA ...: OBLIGACIÓN DE ATENDER LAS CONSULTAS**

*EL CONTRATISTA asume la obligación de atender las consultas que le remita LA ENTIDAD, dentro de plazo previsto en el numeral 193.7 del artículo 193 del Reglamento de la Ley de Contrataciones del Estado. Ante la falta de absolución de dichas consultas, LA ENTIDAD adopta las acciones correspondientes.*

##### **Advertencia**

*Constituye infracción pasible de sanción según lo previsto en el literal h) del numeral 50.1 del artículo 50 de la Ley, negarse injustificadamente a cumplir las obligaciones derivadas del contrato que deben ejecutarse con posterioridad al pago.*

*Incorporar a las bases de consultoría de obras para la elaboración de expedientes técnicos o eliminar, según corresponda.*

#### **CLÁUSULA DUODÉCIMA: RESPONSABILIDAD POR VICIOS OCULTOS**

La conformidad del servicio por parte de LA ENTIDAD no enerva su derecho a reclamar posteriormente por defectos o vicios ocultos, conforme a lo dispuesto por los artículos 40 de la Ley de Contrataciones del Estado y 173 de su Reglamento.

El plazo máximo de responsabilidad del contratista es de [CONSIGNAR TIEMPO EN AÑOS, SEGÚN CORRESPONDA] año(s) contado a partir de la conformidad otorgada por LA ENTIDAD.

##### **Importante para la Entidad**

*En los contratos de consultoría de obras para elaborar los expedientes técnicos de obra, se debe reemplazar el último párrafo de esta cláusula por el siguiente:*

*“El plazo máximo de responsabilidad del contratista por errores o deficiencias o por vicios ocultos puede ser reclamada por la Entidad por [CONSIGNAR TIEMPO EN AÑOS, NO MENOR DE TRES (3) AÑOS] años después de la conformidad de obra otorgada por LA ENTIDAD”.*

*En los contratos de consultoría de obras para la supervisión de obra, se debe reemplazar el último párrafo de esta cláusula por el siguiente:*

*“El plazo máximo de responsabilidad del contratista puede ser reclamada por la Entidad por [CONSIGNAR TIEMPO EN AÑOS, NO MENOR DE SIETE (7) AÑOS] años después de la conformidad de obra otorgada por LA ENTIDAD”.*

*Incorporar a las bases de consultoría de obras para la elaboración de expedientes técnicos o eliminar, según corresponda.*

### **CLÁUSULA DÉCIMA TERCERA: PENALIDADES**

Si EL CONTRATISTA incurre en retraso injustificado en la ejecución de las prestaciones objeto del contrato, LA ENTIDAD le aplica automáticamente una penalidad por mora por cada día de atraso, de acuerdo a la siguiente fórmula:

$$\text{Penalidad Diaria} = \frac{0.10 \times \text{monto vigente}}{F \times \text{plazo vigente en días}}$$

Donde:

**F = 0.25 para plazos mayores a sesenta (60) días o;**

**F = 0.40 para plazos menores o iguales a sesenta (60) días.**

El retraso se justifica a través de la solicitud de ampliación de plazo debidamente aprobado. Adicionalmente, se considera justificado el retraso y en consecuencia no se aplica penalidad, cuando EL CONTRATISTA acredite, de modo objetivamente sustentado, que el mayor tiempo transcurrido no le resulta imputable. En este último caso la calificación del retraso como justificado por parte de LA ENTIDAD no da lugar al pago de gastos generales ni costos directos de ningún tipo, conforme el numeral 162.5 del artículo 162 del Reglamento de la Ley de Contrataciones del Estado.

#### **Otras Penalidades:**

**En concordancia con el Artículo 163° del Reglamento del TUO de la Ley de Contrataciones del Estado se establecen las siguientes penalidades:**

Nº	SUPUESTOS DE APLICACIÓN DE PENALIDAD	FORMA DE CALCULO DE LA PENALIDAD PARA CADA SUPUESTO	PROCEDIMIENTO MEDIANTE EL CUAL SE VERIFICA EL SUPUESTO A PENALIZAR
1	<i>Cuando el personal acreditado permanece menos de sesenta (60) días desde el inicio de su participación en la ejecución del contrato o del íntegro del plazo de ejecución, si este es menor a los sesenta (60) días, de conformidad con las disposiciones establecidas en el numeral 190.2 del artículo 190 del Reglamento.</i>	<i>UNA (01) UIT por cada día de ausencia del personal en el plazo previsto.</i>	<i>Según Informe de la Unidad funcional de Supervisión y Liquidación y/o informe del coordinador de obra y/o administrador de contrato.</i>
2	<i>En caso el contratista incumpla con su obligación de supervisar la obra con el personal acreditado o debidamente sustituido.</i>	<i>UNA (01) UIT por cada día de ausencia del personal acreditado.</i>	<i>Según Informe de la Unidad funcional de Supervisión y Liquidación y/o informe del coordinador de obra y/o administrador de contrato.</i>
3	<i>Si como consecuencia de verificar el funcionamiento u operatividad de la infraestructura culminada y las instalaciones y equipos en caso corresponda, el comité de recepción advierte que la obra manifestamente no se encuentra culminada.</i>	<i>1% del monto del contrato, por única ocurrencia.</i>	<i>Según Informe de la Unidad funcional de Supervisión y Liquidación y/o informe del coordinador de obra y/o administrador de contrato.</i>

4	En caso el supervisor de obra no absuelva las consultas o las absuelva fuera del plazo señalado en el numeral 193.3 del artículo 193 del Reglamento	Una (1) UIT por no atender las consultas formuladas por el residente de obra, según lo dispuesto en el literal b) del numeral 193.10 del artículo 193 del Reglamento.	Según Informe de la Unidad funcional de Supervisión y Liquidación y/o informe del coordinador de obra y/o administrador de contrato.
5	Por ausencia en la obra del jefe de supervisión o de cualquier profesional a tiempo completo.	0.2 del monto de la tarifa diaria.	Según Informe de la Unidad funcional de Supervisión y Liquidación y/o informe del coordinador de obra y/o administrador de contrato.
6	No elevar a LA ENTIDAD el informe técnico de revisión del Expediente Técnico de Obra del Expediente Técnico de Obra, según Artículo 177 del Reglamento de la LCE y/o no presentar su pronunciamiento y verificaciones propias realizadas, u otras que irroque perjuicio económico a la Entidad, sobre la base del informe del CONTRATISTA.	UNA (01) UIT por cada caso incumplimiento o en caso de perjuicio económico el monto de penalidad corresponderá al monto del perjuicio.	Según Informe de la Unidad funcional de Supervisión y Liquidación y/o informe del coordinador de obra y/o administrador de contrato.
7	Por no hacer cumplir al CONTRATISTA la colocación del cartel de obra en el mismo inicio de obra, según las medidas establecidos en el Expediente Técnico de Obra y diseño por LA ENTIDAD. Así mismo, cuando incumple la obligación de mantener el cartel de obra en óptimas condiciones durante la ejecución de la obra hasta la recepción de Obra, también se efectuará la penalidad.	0.5 UIT por cada ocurrencia.	Según Informe de la Unidad funcional de Supervisión y Liquidación y/o informe del coordinador de obra y/o administrador de contrato.
8	No presentar a LA ENTIDAD dentro de 48 horas, computados desde el mismo día del inicio efectivo de la ejecución de la obra, el Calendario de Participación de Profesionales consignados en los gastos generales (personal clave, personal administrativo, de apoyo, etc.) de LA SUPERVISIÓN, y de los diferentes planes., según cronograma de supervisión concordante con la ejecución de obra, de acuerdo a las partidas y metas del ET.	0.5 UIT por cada día incumplimiento.	Según Informe de la Unidad funcional de Supervisión y Liquidación y/o informe del coordinador de obra y/o administrador de contrato.
9	Cuando incumpla con presentar a LA ENTIDAD, el certificado habilidad vigente del plantel profesional clave y de otros que corresponda.	0.5 UIT por cada día de demora y por cada personal.	Según Informe de la Unidad funcional de Supervisión y Liquidación y/o informe del coordinador de obra y/o administrador de contrato.
10	No hacer cumplir al CONTRATISTA el Calendario de Participación de Profesionales en la Ejecución de Obra.	0.5%, del monto contractual, por cada ocurrencia.	Según Informe de la Unidad funcional de Supervisión y Liquidación y/o informe del coordinador de obra y/o administrador de contrato.



11	No verificar que los materiales y equipos utilizados cumplan con las especificaciones técnicas y de acuerdo al cronograma de adquisición de insumos del Expediente Técnico de Obra.	UNA (01) UIT por cada ocurrencia.	Según Informe de la Unidad funcional de Supervisión y Liquidación y/o informe del coordinador de obra y/o administrador de contrato.
12	Cuando el Supervisor presente en forma extemporánea los informes de supervisión respecto al avance de obra de conformidad con el expediente Técnico, adelantos, ampliaciones de plazo, liquidación de obra dentro del plazo, establecidos en las bases, la Ley y el Reglamento. La penalidad es por cada día de retraso.	0.5%, del monto contractual, por cada día de retraso	Según Informe de la Unidad funcional de Supervisión y Liquidación y/o informe del coordinador de obra y/o administrador de contrato.
13	Por presentar el informe mensual, ampliaciones de plazo (de ser el caso), adicionales (de ser el caso) y otros con documentos adulterados, incompletos, erróneos e incongruente, que perjudique su trámite normal, sin perjuicio de las responsabilidades que le puedan derivar a la Supervisión. Por no respetar la estructura del contenido solicitado, en el requerimiento de la ejecución de la obra y en los términos de referencia de la supervisión.	0.5%, del monto contractual, por cada ocurrencia.	Según Informe de la Unidad funcional de Supervisión y Liquidación y/o informe del coordinador de obra y/o administrador de contrato.
14	No registrar la información establecida en el numeral 7.4.4 de la DIRECTIVA N° 009-2020-OSCE/CD, y no grabar en el día de la ocurrencia, el cuaderno de obra digital.	0.5%, del monto contractual, por cada ocurrencia.	Según Informe de la Unidad funcional de Supervisión y Liquidación y/o informe del coordinador de obra y/o administrador de contrato.
15	No responder <b>debidamente motivada</b> las solicitudes del contratista, levantamiento de observaciones y/o consultas de las ocurrencias en la obra, a excepción del trámite establecido en la penalidad N°4.	UNA (01) UIT por no atender las consultas formuladas por el residente de obra.	Según Informe de la Unidad funcional de Supervisión y Liquidación y/o informe del coordinador de obra y/o administrador de contrato.
16	Deficiencia o incumplimiento en la implementación de los EPP para todo el personal en la obra y/o no supervisa el cumplimiento de las normas de seguridad, salud ocupacional y medio ambiente	0.5%, del monto contractual, por ocurrencia	Según Informe de la Unidad Funcional de Supervisión y Liquidación de Obras. La notificación al Supervisor para la subsanación no exime de la aplicación de la penalidad ni la responsabilidad que su incumplimiento continúe en el futuro.
17	No comunicar a LA ENTIDAD en el plazo de 48 horas, sobre eventos críticos en la obra (accidentes, enfermedades, manifestaciones, inconvenientes sociales, etc.), que afecte la Ruta Crítica de Ejecución de Obra, y/o informar de forma incompleta, errónea o incongruente.	1.0%, del monto contractual, por ocurrencia	Según Informe de la Unidad Funcional de Supervisión y Liquidación de Obras. Se considera información incompleta cuando no presenta toda la documentación solicitada o carezca de documentos de sustento o de análisis suficientes, o no hayan sido presentados en los formatos correspondientes, o no han



			sido debidamente suscritos y sellados.
18	No presentar el informe de valorización, conformidad de las valorizaciones, y su remisión a LA ENTIDAD para periodos mensuales, dentro del plazo de cinco (05) días calendario, contados a partir del primer día hábil del mes siguiente al de la valorización respectiva.	0.5%, del monto contractual, por día	Según Informe de la Unidad funcional de Supervisión y Liquidación y/o informe del coordinador de obra y/o administrador de contrato.
19	No cumple con revisar y evaluar las pruebas y ensayos de materiales realizados por el Residente de la obra debiendo utilizar laboratorios diferentes, quedando terminantemente prohibido que el Supervisor utilice el Laboratorio del Residente de Obra y/o que los ensayos los haga en forma conjunta.	0.5%, del monto contractual, por ocurrencia	Según Informe de la Unidad funcional de Supervisión y Liquidación y/o informe del coordinador de obra y/o administrador de contrato.
20	Por cálculo de reajuste con fórmulas Polinómicas diferentes a la establecida en el Expediente Técnico.	0.5%, del monto contractual, por ocurrencia	Según Informe de la Unidad funcional de Supervisión y Liquidación y/o informe del coordinador de obra y/o administrador de contrato.
21	Cuando no informe a LA ENTIDAD sobre la cuantificación de las penalidades incurridas por EL CONTRATISTA, en cada informe de valorización de obra, establecidas en las bases y el contrato, pese a tener conocimiento de las infracciones.	0.5%, del monto contractual, por ocurrencia	Según Informe de la Unidad funcional de Supervisión y Liquidación y/o informe del coordinador de obra y/o administrador de contrato.
22	No presentar a LA ENTIDAD el certificado de conformidad técnica, dentro de los cinco (05) días posteriores a la anotación en el COD, de acuerdo al numeral 208.1. del Reglamento de la LCE de parte de EL CONTRATISTA.	0.5 UIT, por cada día de retraso	Según Informe de la Unidad funcional de Supervisión y Liquidación y/o informe del coordinador de obra y/o administrador de contrato.
23	Presentar a LA ENTIDAD el certificado de conformidad técnica, en forma incompleta, errónea e incongruente, sin corroborar el fiel cumplimiento del ETO, de acuerdo al numeral 208.1. del Reglamento de la LCE de parte de EL CONTRATISTA.	0.5 UIT, por única ocurrencia.	Según Informe de la Unidad funcional de Supervisión y Liquidación y/o informe del coordinador de obra y/o administrador de contrato.
24	No verificar y no informar a LA ENTIDAD el levantamiento de observaciones para la nueva recepción de obra, dentro del plazo de tres (03) días siguientes de la anotación en el COD, de acuerdo al numeral 208.8 del Reglamento de la LCE de parte de EL CONTRATISTA.	0.5 del contrato, por única ocurrencia.	Según Informe de la Unidad funcional de Supervisión y Liquidación y/o informe del coordinador de obra y/o administrador de contrato.
25	Por aprobar informe de valorización con metrados que no reflejan las realmente ejecutadas in situ	1%, del monto contractual, por ocurrencia	Según Informe de la Unidad funcional de Supervisión y Liquidación y/o informe del coordinador de obra y/o administrador de contrato.

#### Importante

De haberse previsto establecer penalidades distintas a la penalidad por mora, incluir dichas penalidades, los supuestos de aplicación de penalidad, la forma de cálculo de la penalidad para cada supuesto y el procedimiento mediante el cual se verifica el supuesto a penalizar, conforme el artículo 163 del Reglamento de la Ley de Contrataciones del Estado.

Estas penalidades se deducen de los pagos a cuenta o del pago final, según corresponda; o si fuera necesario, se cobra del monto resultante de la ejecución de la garantía de fiel cumplimiento.

Estos dos (2) tipos de penalidades pueden alcanzar cada una un monto máximo equivalente al diez por ciento (10%) del monto del contrato vigente, o de ser el caso, del ítem que debió ejecutarse.

Cuando se llegue a cubrir el monto máximo de la penalidad por mora o el monto máximo para otras penalidades, de ser el caso, LA ENTIDAD puede resolver el contrato por incumplimiento.

#### **CLÁUSULA DÉCIMA CUARTA: RESOLUCIÓN DEL CONTRATO**

Cualquiera de las partes puede resolver el contrato, de conformidad con el numeral 32.3 del artículo 32 y artículo 36 de la Ley de Contrataciones del Estado, y el artículo 164 de su Reglamento. De darse el caso, LA ENTIDAD procederá de acuerdo a lo establecido en el artículo 165 del Reglamento de la Ley de Contrataciones del Estado.

#### **CLÁUSULA DÉCIMA QUINTA: RESPONSABILIDAD DE LAS PARTES**

Cuando se resuelva el contrato por causas imputables a algunas de las partes, se debe resarcir los daños y perjuicios ocasionados, a través de la indemnización correspondiente. Ello no obsta la aplicación de las sanciones administrativas, penales y pecuniarias a que dicho incumplimiento diere lugar, en el caso que éstas correspondan.

Lo señalado precedentemente no exime a ninguna de las partes del cumplimiento de las demás obligaciones previstas en el presente contrato.

#### **CLÁUSULA DÉCIMA SEXTA: ANTICORRUPCIÓN**

EL CONTRATISTA declara y garantiza no haber, directa o indirectamente, o tratándose de una persona jurídica a través de sus socios, integrantes de los órganos de administración, apoderados, representantes legales, funcionarios, asesores o personas vinculadas a las que se refiere el artículo 7 del Reglamento de la Ley de Contrataciones del Estado, ofrecido, negociado o efectuado, cualquier pago o, en general, cualquier beneficio o incentivo ilegal en relación al contrato.

Asimismo, el CONTRATISTA se obliga a conducirse en todo momento, durante la ejecución del contrato, con honestidad, probidad, veracidad e integridad y de no cometer actos ilegales o de corrupción, directa o indirectamente o a través de sus socios, accionistas, participacionistas, integrantes de los órganos de administración, apoderados, representantes legales, funcionarios, asesores y personas vinculadas a las que se refiere el artículo 7 del Reglamento de la Ley de Contrataciones del Estado.

Además, EL CONTRATISTA se compromete a i) comunicar a las autoridades competentes, de manera directa y oportuna, cualquier acto o conducta ilícita o corrupta de la que tuviera conocimiento; y ii) adoptar medidas técnicas, organizativas y/o de personal apropiadas para evitar los referidos actos o prácticas.

Finalmente, EL CONTRATISTA se compromete a no colocar a los funcionarios públicos con los que deba interactuar, en situaciones reñidas con la ética. En tal sentido, reconoce y acepta la prohibición de ofrecerles a éstos cualquier tipo de obsequio, donación, beneficio y/o gratificación, ya sea de bienes o servicios, cualquiera sea la finalidad con la que se lo haga.

#### **CLÁUSULA DÉCIMA SÉTIMA: MARCO LEGAL DEL CONTRATO**

Sólo en lo no previsto en este contrato, en la Ley de Contrataciones del Estado y su Reglamento, en las directivas que emita el OSCE y demás normativa especial que resulte aplicable, serán de aplicación supletoria las disposiciones pertinentes del Código Civil vigente, cuando corresponda, y demás normas de derecho privado.

#### **CLÁUSULA DÉCIMA OCTAVA: SOLUCIÓN DE CONTROVERSIAS<sup>29</sup>**

<sup>29</sup> De acuerdo con el numeral 225.3 del artículo 225 del Reglamento, las partes pueden recurrir al arbitraje ad hoc cuando las controversias deriven de procedimientos de selección cuyo valor referencial sea menor o igual a cinco millones con 00/100 soles (S/ 5 000 000,00).

Las controversias que surjan entre las partes durante la ejecución del contrato se resuelven mediante conciliación o arbitraje, según el acuerdo de las partes.

Cualquiera de las partes tiene derecho a iniciar el arbitraje a fin de resolver dichas controversias dentro del plazo de caducidad previsto en la Ley de Contrataciones del Estado y su Reglamento.

Facultativamente, cualquiera de las partes tiene el derecho a solicitar una conciliación dentro del plazo de caducidad correspondiente, según lo señalado en el artículo 224 del Reglamento de la Ley de Contrataciones del Estado, sin perjuicio de recurrir al arbitraje, en caso no se llegue a un acuerdo entre ambas partes o se llegue a un acuerdo parcial. Las controversias sobre nulidad del contrato solo pueden ser sometidas a arbitraje.

El Laudo arbitral emitido es inapelable, definitivo y obligatorio para las partes desde el momento de su notificación, según lo previsto en el numeral 45.21 del artículo 45 de la Ley de Contrataciones del Estado.

**CLÁUSULA DÉCIMA NOVENA: FACULTAD DE ELEVAR A ESCRITURA PÚBLICA**

Cualquiera de las partes puede elevar el presente contrato a Escritura Pública corriendo con todos los gastos que demande esta formalidad.

**CLÁUSULA VIGÉSIMA: DOMICILIO PARA EFECTOS DE LA EJECUCIÓN CONTRACTUAL**

Las partes declaran el siguiente domicilio para efecto de las notificaciones que se realicen durante la ejecución del presente contrato:

DOMICILIO DE LA ENTIDAD: [.....]

DOMICILIO DEL CONTRATISTA: [CONSIGNAR EL DOMICILIO SEÑALADO POR EL POSTOR GANADOR DE LA BUENA PRO AL PRESENTAR LOS REQUISITOS PARA EL PERFECCIONAMIENTO DEL CONTRATO]

La variación del domicilio aquí declarado de alguna de las partes debe ser comunicada a la otra parte, formalmente y por escrito, con una anticipación no menor de quince (15) días calendario.

De acuerdo con las bases integradas, la oferta y las disposiciones del presente contrato, las partes lo firman por duplicado en señal de conformidad en la ciudad de [.....] al [CONSIGNAR FECHA].

\_\_\_\_\_  
“LA ENTIDAD”

\_\_\_\_\_  
“EL CONTRATISTA”

**Importante**

*Este documento puede firmarse digitalmente si ambas partes cuentan con firma digital, según la Ley N° 27269, Ley de Firmas y Certificados Digitales<sup>30</sup>.*

<sup>30</sup> Para mayor información sobre la normativa de firmas y certificados digitales ingresar a: <https://www.indecopi.gob.pe/web/firmas-digitales/firmar-y-certificados-digitales>

## CAPÍTULO VI CONSTANCIA DE PRESTACIÓN DE CONSULTORÍA DE OBRA

De conformidad con el artículo 169 del Reglamento, se deja expresa constancia de la culminación de la prestación derivada del contrato mencionado en el numeral 3 del presente documento.

<b>1 DATOS DEL DOCUMENTO</b>	Número del documento					
	Fecha de emisión del documento					
<b>2 DATOS DEL CONTRATISTA</b>	Nombre, denominación o razón social					
	RUC					
	EN CASO EL CONTRATISTA SEA UN CONSORCIO, ADEMÁS SE DEBERÁ REGISTRAR LA SIGUIENTE INFORMACIÓN:					
	Nombre o razón social del integrante del consorcio	RUC	%	Descripción de las obligaciones		
<b>3 DATOS DEL CONTRATO</b>	Número del contrato					
	Tipo y número del procedimiento de selección					
	Objeto del contrato	Elaboración de Expediente Técnico	Supervisión de la elaboración del Expediente Técnico	Supervisión de Obra		
	Descripción del objeto del contrato					
	Fecha de suscripción del contrato					
	Monto total ejecutado del contrato					
	Plazo de ejecución contractual	Plazo original	días calendario			
		Ampliación(es) de plazo	días calendario			
		Total plazo	días calendario			
		Fecha de inicio de la consultoría de obra				
Fecha final de la consultoría de obra						

En caso de elaboración de Expediente Técnico

<b>4 DATOS DEL EXPEDIENTE TÉCNICO</b>	Denominación del proyecto					
	Ubicación del proyecto					
	Monto del presupuesto					

En caso de Supervisión de Obras

<b>5 DATOS DE LA OBRA</b>	Denominación de la obra					
	Ubicación de la obra					
	Número de adicionales de obra					
	Monto total de los adicionales					
	Número de deductivos					
	Monto total de los deductivos					
	Monto total de la obra					

<b>6 APLICACIÓN DE PENALIDADES</b>	Monto de las penalidades por mora	
	Monto de otras penalidades	
	Monto total de las penalidades aplicadas	

<b>7 DATOS DE LA ENTIDAD</b>	Nombre de la Entidad	
	RUC de la Entidad	
	Nombres y apellidos del funcionario que emite la constancia	
	Cargo que ocupa en la Entidad	
	Teléfono de contacto	

<b>8</b>	<b>NOMBRE, FIRMA Y SELLO DEL FUNCIONARIO COMPETENTE</b>
----------	---

## ANEXOS

## ANEXO N° 1

### DECLARACIÓN JURADA DE DATOS DEL POSTOR

Señores

**COMITÉ DE SELECCIÓN**

**CONCURSO PÚBLICO N° 05-2025-GRP/CS-1**

Presente.-

El que se suscribe, [.....], postor y/o Representante Legal de [CONSIGNAR EN CASO DE SER PERSONA JURÍDICA], identificado con [CONSIGNAR TIPO DE DOCUMENTO DE IDENTIDAD] N° [CONSIGNAR NÚMERO DE DOCUMENTO DE IDENTIDAD], con poder inscrito en la localidad de [CONSIGNAR EN CASO DE SER PERSONA JURÍDICA] en la Ficha N° [CONSIGNAR EN CASO DE SER PERSONA JURÍDICA] Asiento N° [CONSIGNAR EN CASO DE SER PERSONA JURÍDICA], **DECLARO BAJO JURAMENTO** que la siguiente información se sujeta a la verdad:

Nombre, Denominación o Razón Social :			
Domicilio Legal :			
RUC :	Teléfono(s) :		
MYPE <sup>31</sup>		Sí	No
Correo electrónico :			

#### Autorización de notificación por correo electrónico:

Autorizo que se notifiquen al correo electrónico indicado las siguientes actuaciones:

1. Solicitud de reducción de la oferta económica.
2. Solicitud de subsanación de los requisitos para perfeccionar el contrato.
3. Solicitud para presentar los documentos para perfeccionar el contrato, según orden de prelación, de conformidad con lo previsto en el artículo 141 del Reglamento.
4. Respuesta a la solicitud de acceso al expediente de contratación.

Asimismo, me comprometo a remitir la confirmación de recepción, en el plazo máximo de dos (2) días hábiles de recibida la comunicación.

[CONSIGNAR CIUDAD Y FECHA]

.....  
**Firma, Nombres y Apellidos del postor o Representante legal, según corresponda**

#### Importante

*La notificación dirigida a la dirección de correo electrónico consignada se entenderá válidamente efectuada cuando la Entidad reciba acuse de recepción.*

#### Importante

<sup>31</sup> Esta información será verificada por la Entidad en la página web del Ministerio de Trabajo y Promoción del Empleo en la sección consulta de empresas acreditadas en el REMYPE en el link <http://www2.trabajo.gob.pe/servicios-en-linea-2-2/> y se tendrá en consideración, en caso el postor ganador de la buena pro solicite la retención del diez por ciento (10%) del monto del contrato, en calidad de garantía de fiel cumplimiento, según lo señalado en el numeral 149.4 del artículo 149 y numeral 151.2 del artículo 151 del Reglamento.



*Cuando se trate de consorcios, la declaración jurada es la siguiente:*

## ANEXO N° 1

### DECLARACIÓN JURADA DE DATOS DEL POSTOR

Señores

**COMITÉ DE SELECCIÓN**

**CONCURSO PÚBLICO N° 05-2025-GRP/CS-1**

Presente.-

El que se suscribe, [.....], representante común del consorcio [CONSIGNAR EL NOMBRE DEL CONSORCIO], identificado con [CONSIGNAR TIPO DE DOCUMENTO DE IDENTIDAD] N° [CONSIGNAR NÚMERO DE DOCUMENTO DE IDENTIDAD], **DECLARO BAJO JURAMENTO** que la siguiente información se sujeta a la verdad:

Datos del consorciado 1				
Nombre, Denominación o Razón Social :				
Domicilio Legal :				
RUC :	Teléfono(s) :			
MYPE <sup>32</sup>		Sí	No	
Correo electrónico :				

Datos del consorciado 2				
Nombre, Denominación o Razón Social :				
Domicilio Legal :				
RUC :	Teléfono(s) :			
MYPE <sup>33</sup>		Sí	No	
Correo electrónico :				

Datos del consorciado ...				
Nombre, Denominación o Razón Social :				
Domicilio Legal :				
RUC :	Teléfono(s) :			
MYPE <sup>34</sup>		Sí	No	
Correo electrónico :				

#### Autorización de notificación por correo electrónico:

Correo electrónico del consorcio:

Autorizo que se notifiquen al correo electrónico indicado las siguientes actuaciones:

1. Solicitud de reducción de la oferta económica.
2. Solicitud de subsanación de los requisitos para perfeccionar el contrato.
3. Solicitud para presentar los documentos para perfeccionar el contrato, según orden de prelación,

<sup>32</sup> Esta información será verificada por la Entidad en la página web del Ministerio de Trabajo y Promoción del Empleo en la sección consulta de empresas acreditadas en el REMYPE en el link <http://www2.trabajo.gob.pe/servicios-en-linea-2-2/> y se tendrá en consideración, en caso el consorcio ganador de la buena pro solicite la retención del diez por ciento (10%) del monto del contrato, en calidad de garantía de fiel cumplimiento, según lo señalado en el numeral 149.4 del artículo 149 y numeral 151.2 del artículo 151 del Reglamento. Para dicho efecto, todos los integrantes del consorcio deben acreditar la condición de micro o pequeña empresa.

<sup>33</sup> Ibídem.

<sup>34</sup> Ibídem.

de conformidad con lo previsto en el artículo 141 del Reglamento.

4. Respuesta a la solicitud de acceso al expediente de contratación.

Asimismo, me comprometo a remitir la confirmación de recepción, en el plazo máximo de dos (2) días hábiles de recibida la comunicación.

[CONSIGNAR CIUDAD Y FECHA]

.....  
**Firma, Nombres y Apellidos del representante  
común del consorcio**

**Importante**

*La notificación dirigida a la dirección de correo electrónico consignada se entenderá válidamente efectuada cuando la Entidad reciba acuse de recepción.*

## ANEXO N° 2

### DECLARACIÓN JURADA (ART. 52 DEL REGLAMENTO DE LA LEY DE CONTRATACIONES DEL ESTADO)

Señores  
**COMITÉ DE SELECCIÓN**  
**CONCURSO PÚBLICO N° 05-2025-GRP/CS-1**  
Presente.-

Mediante el presente el suscrito, postor y/o Representante Legal de [CONSIGNAR EN CASO DE SER PERSONA JURÍDICA], declaro bajo juramento:

- i. No haber incurrido y me obligo a no incurrir en actos de corrupción, así como a respetar el principio de integridad.
- ii. No tener impedimento para postular en el procedimiento de selección ni para contratar con el Estado, conforme al artículo 11 de la Ley de Contrataciones del Estado.
- iii. Conocer las sanciones contenidas en la Ley de Contrataciones del Estado y su Reglamento, así como las disposiciones aplicables de la Ley N° 27444, Ley del Procedimiento Administrativo General.
- iv. Participar en el presente proceso de contratación en forma independiente sin mediar consulta, comunicación, acuerdo, arreglo o convenio con ningún proveedor; y, conocer las disposiciones del Decreto Legislativo N° 1034, Decreto Legislativo que aprueba la Ley de Represión de Conductas Anticompetitivas.
- v. Conocer, aceptar y someterme a las bases, condiciones y reglas del procedimiento de selección.
- vi. Ser responsable de la veracidad de los documentos e información que presento en el presente procedimiento de selección.
- vii. Comprometerme a mantener la oferta presentada durante el procedimiento de selección y a perfeccionar el contrato, en caso de resultar favorecido con la buena pro.

[CONSIGNAR CIUDAD Y FECHA]

.....  
**Firma, Nombres y Apellidos del postor o  
Representante legal, según corresponda**

#### **Importante**

*En el caso de consorcios, cada integrante debe presentar esta declaración jurada, salvo que sea presentada por el representante común del consorcio.*

### ANEXO N° 3

#### DECLARACIÓN JURADA DE CUMPLIMIENTO DE LOS TÉRMINOS DE REFERENCIA

Señores

**COMITÉ DE SELECCIÓN**

**CONCURSO PÚBLICO N° 05-2025-GRP/CS-1**

Presente.-

Es grato dirigirme a usted, para hacer de su conocimiento que luego de haber examinado las bases y demás documentos del procedimiento de la referencia y, conociendo todos los alcances y las condiciones detalladas en dichos documentos, el postor que suscribe ofrece el servicio de consultoría de obra [CONSIGNAR EL OBJETO DE LA CONVOCATORIA], de conformidad con los Términos de Referencia que se indican en el numeral 3.1 del Capítulo III de la sección específica de las bases y los documentos del procedimiento.

[CONSIGNAR CIUDAD Y FECHA]

.....  
**Firma, Nombres y Apellidos del postor o  
Representante legal o común, según corresponda**

#### **Importante**

*Adicionalmente, puede requerirse la presentación de documentación que acredite el cumplimiento de los términos de referencia, conforme a lo indicado en el acápite relacionado al contenido de las ofertas de la presente sección de las bases.*

**ANEXO N° 4**

**DECLARACIÓN JURADA DE PLAZO DE PRESTACIÓN DEL SERVICIO DE CONSULTORÍA DE OBRA**

Señores

**COMITÉ DE SELECCIÓN**

**CONCURSO PÚBLICO N° 05-2025-GRP/CS-1**

Presente.-

Mediante el presente, con pleno conocimiento de las condiciones que se exigen en las bases del procedimiento de la referencia, me comprometo a prestar el servicio de consultoría de obra objeto del presente procedimiento de selección en el plazo de [CONSIGNAR EL PLAZO OFERTADO].

[CONSIGNAR CIUDAD Y FECHA]

.....  
**Firma, Nombres y Apellidos del postor o  
Representante legal o común, según corresponda**

## ANEXO N° 5

### PROMESA DE CONSORCIO (Sólo para el caso en que un consorcio se presente como postor)

Señores  
**COMITÉ DE SELECCIÓN**  
**CONCURSO PÚBLICO N° 05-2025-GRP/CS-1**  
Presente.-

Los suscritos declaramos expresamente que hemos convenido en forma irrevocable, durante el lapso que dure el procedimiento de selección, para presentar una oferta conjunta al **CONCURSO PÚBLICO N° [CONSIGNAR NOMENCLATURA DEL PROCEDIMIENTO]**.

Asimismo, en caso de obtener la buena pro, nos comprometemos a formalizar el contrato de consorcio, de conformidad con lo establecido por el artículo 140 del Reglamento de la Ley de Contrataciones del Estado, bajo las siguientes condiciones:

a) Integrantes del consorcio

1. [NOMBRE, DENOMINACIÓN O RAZÓN SOCIAL DEL CONSORCIADO 1].
2. [NOMBRE, DENOMINACIÓN O RAZÓN SOCIAL DEL CONSORCIADO 2].

b) Designamos a [CONSIGNAR NOMBRES Y APELLIDOS DEL REPRESENTANTE COMÚN], identificado con [CONSIGNAR TIPO DE DOCUMENTO DE IDENTIDAD] N° [CONSIGNAR NÚMERO DE DOCUMENTO DE IDENTIDAD], como representante común del consorcio para efectos de participar en todos los actos referidos al procedimiento de selección, suscripción y ejecución del contrato correspondiente con [CONSIGNAR NOMBRE DE LA ENTIDAD].

Asimismo, declaramos que el representante común del consorcio no se encuentra impedido, inhabilitado ni suspendido para contratar con el Estado.

c) Fijamos nuestro domicilio legal común en [.....].

d) Las obligaciones que corresponden a cada uno de los integrantes del consorcio son las siguientes:

1. OBLIGACIONES DE [NOMBRE, DENOMINACIÓN O RAZÓN SOCIAL DEL CONSORCIADO 1] [ % ]<sup>35</sup>

[DESCRIBIR LAS OBLIGACIONES DEL CONSORCIADO 1]

2. OBLIGACIONES DE [NOMBRE, DENOMINACIÓN O RAZÓN SOCIAL DEL CONSORCIADO 2] [ % ]<sup>36</sup>

[DESCRIBIR LAS OBLIGACIONES DEL CONSORCIADO 2]

TOTAL OBLIGACIONES 100%<sup>37</sup>

<sup>35</sup> Consignar únicamente el porcentaje total de las obligaciones, el cual debe ser expresado en número entero, sin decimales.

<sup>36</sup> Consignar únicamente el porcentaje total de las obligaciones, el cual debe ser expresado en número entero, sin decimales.

<sup>37</sup> Este porcentaje corresponde a la sumatoria de los porcentajes de las obligaciones de cada uno de los integrantes del consorcio.



[CONSIGNAR CIUDAD Y FECHA]

.....  
**Consortiado 1**  
**Nombres, apellidos y firma del Consortiado 1**  
**o de su Representante Legal**  
**Tipo y N° de Documento de Identidad**

.....  
**Consortiado 2**  
**Nombres, apellidos y firma del Consortiado 2**  
**o de su Representante Legal**  
**Tipo y N° de Documento de Identidad**

**Importante**

*De conformidad con el artículo 52 del Reglamento, las firmas de los integrantes del consorcio deben ser legalizadas.*

**ANEXO N° 6**

**OFERTA ECONÓMICA**

**ÍTEM N° [INDICAR NÚMERO]**

Señores

**COMITÉ DE SELECCIÓN**

**CONCURSO PÚBLICO N° 05-2025-GRP/CS-1**

Presente.-

Es grato dirigirme a usted, para hacer de su conocimiento que, de acuerdo con las bases, mi oferta económica es la siguiente:

DESCRIPCIÓN DEL OBJETO	N° DE PERIODOS DE TIEMPO <sup>38</sup>	PERIODO O UNIDAD DE TIEMPO DE LA TARIFA <sup>39</sup>	TARIFA UNITARIA OFERTADA <sup>40</sup>	TOTAL OFERTA ECONÓMICA

La oferta económica [CONSIGNAR LA MONEDA DE LA CONVOCATORIA] incluye todos los tributos, seguros, transporte, inspecciones, pruebas y, de ser el caso, los costos laborales conforme a la legislación vigente, así como cualquier otro concepto que pueda tener incidencia sobre el costo del servicio de consultoría a contratar; excepto la de aquellos postores que gocen de alguna exoneración legal, no incluirán en su oferta económica los tributos respectivos.

[CONSIGNAR CIUDAD Y FECHA]

.....  
**Firma, Nombres y Apellidos del postor o  
Representante legal o común, según corresponda**

**Importante**

- *En caso que el postor reduzca su oferta, según lo previsto en el artículo 68 del Reglamento, debe presentar nuevamente este Anexo.*
- *El postor que goce de alguna exoneración legal, debe indicar que su oferta no incluye el tributo materia de la exoneración, debiendo incluir el siguiente texto:*

*“Mi oferta no incluye [CONSIGNAR EL TRIBUTO MATERIA DE LA EXONERACIÓN]”.*

<sup>38</sup> Número estimado de días, meses, entre otros de la ejecución de la prestación, según lo establecido en las bases.

<sup>39</sup> Día, mes, entre otros, según lo establecido en las bases.

<sup>40</sup> El postor formula su oferta proponiendo una tarifa fija en base al periodo o unidad de tiempo establecida en las bases.

## NO APLICA

### ANEXO N° 7

#### DECLARACIÓN JURADA DE CUMPLIMIENTO DE CONDICIONES PARA LA APLICACIÓN DE LA EXONERACIÓN DEL IGV

Señores

**COMITÉ DE SELECCIÓN**

**CONCURSO PÚBLICO N° [CONSIGNAR NOMENCLATURA DEL PROCEDIMIENTO]**

Presente.-

Mediante el presente el suscrito, postor y/o Representante Legal de [CONSIGNAR EN CASO DE SER PERSONA JURÍDICA], declaro bajo juramento que gozo del beneficio de la exoneración del IGV previsto en la Ley N° 27037, Ley de Promoción de la Inversión en la Amazonía, dado que cumplo con las condiciones siguientes:

- 1.- Que el domicilio fiscal de la empresa<sup>41</sup> se encuentra ubicada en la Amazonía y coincide con el lugar establecido como sede central (donde tiene su administración y lleva su contabilidad);
- 2.- Que la empresa se encuentra inscrita en las Oficinas Registrales de la Amazonía (exigible en caso de personas jurídicas);
- 3.- Que, al menos el setenta por ciento (70%) de los activos fijos de la empresa se encuentran en la Amazonía; y
- 4.- Que la empresa no presta servicios fuera de la Amazonía.

[CONSIGNAR CIUDAD Y FECHA]

.....  
**Firma, Nombres y Apellidos del postor o Representante legal, según corresponda**

#### **Importante**

*Cuando se trate de consorcios, esta declaración jurada será presentada por cada uno de los integrantes del consorcio, salvo que se trate de consorcios con contabilidad independiente, en cuyo caso debe ser suscrita por el representante común, debiendo indicar su condición de consorcio con contabilidad independiente y el número de RUC del consorcio.*

<sup>41</sup> En el artículo 1 del "Reglamento de las Disposiciones Tributarias contenidas en la Ley de Promoción de la Inversión en la Amazonía" se define como "empresa" a las "Personas naturales, sociedades conyugales, sucesiones indivisas y personas consideradas jurídicas por la Ley del Impuesto a la Renta, generadoras de rentas de tercera categoría, ubicadas en la Amazonía. Las sociedades conyugales son aquéllas que ejerzan la opción prevista en el Artículo 16 de la Ley del Impuesto a la Renta."

ANEXO N° 8

EXPERIENCIA DEL POSTOR EN LA ESPECIALIDAD

Señores  
**COMITÉ DE SELECCIÓN**  
**CONCURSO PÚBLICO N° 05-2025-GRP/CS-1**  
Presente.-

Mediante el presente, el suscrito detalla la siguiente EXPERIENCIA EN LA ESPECIALIDAD:

Nº	CLIENTE	OBJETO DEL CONTRATO	Nº CONTRATO / O/S / COMPROBANTE DE PAGO	FECHA DEL CONTRATO O CP <sup>42</sup>	FECHA DE LA CONFORMIDAD, DE SER EL CASO <sup>43</sup>	EXPERIENCIA PROVENIENTE <sup>44</sup> DE:	MONEDA	IMPORTE <sup>45</sup>	TIPO DE CAMBIO VENTA <sup>46</sup>	MONTO FACTURADO ACUMULADO <sup>47</sup>
1										
2										
3										

<sup>42</sup> Se refiere a la fecha de suscripción del contrato, de la emisión de la Orden de Servicios o de cancelación del comprobante de pago, según corresponda.

<sup>43</sup> Únicamente, cuando la fecha del perfeccionamiento del contrato, sea previa a los diez (10) años anteriores a la fecha de presentación de ofertas, caso en el cual el postor debe acreditar que la conformidad se emitió dentro de dicho periodo.

<sup>44</sup> Si el titular de la experiencia no es el postor, consignar si dicha experiencia corresponde a la matriz en caso que el postor sea sucursal, o fue transmitida por reorganización societaria, debiendo acompañar la documentación sustentatoria correspondiente. Al respecto, según la Opinión N° 216-2017/DTN *“Considerando que la sociedad matriz y la sucursal constituyen la misma persona jurídica, la sucursal puede acreditar como suya la experiencia de su matriz”*. Del mismo modo, según lo previsto en la Opinión N° 010-2013/DTN, *“... en una operación de reorganización societaria que comprende tanto una fusión como una escisión, la sociedad resultante podrá acreditar como suya la experiencia de la sociedad incorporada o absorbida, que se extingue producto de la fusión; asimismo, si en virtud de la escisión se transfiere un bloque patrimonial consistente en una línea de negocio completa, la sociedad resultante podrá acreditar como suya la experiencia de la sociedad escindida, correspondiente a la línea de negocio transmitida. De esta manera, la sociedad resultante podrá emplear la experiencia transmitida, como consecuencia de la reorganización societaria antes descrita, en los futuros procesos de selección en los que participe”*.

<sup>45</sup> Se refiere al monto del contrato ejecutado incluido adicionales y reducciones, de ser el caso.

<sup>46</sup> El tipo de cambio venta debe corresponder al publicado por la SBS correspondiente a la fecha de suscripción del contrato, de la emisión de la Orden de Servicios o de cancelación del comprobante de pago, según corresponda.

<sup>47</sup> Consignar en la moneda establecida en las bases.

Nº	CLIENTE	OBJETO DEL CONTRATO	N° CONTRATO / O/S / COMPROBANTE DE PAGO	FECHA DEL CONTRATO O CP <sup>42</sup>	FECHA DE LA CONFORMIDAD, DE SER EL CASO <sup>43</sup>	EXPERIENCIA PROVENIENTE <sup>44</sup> DE:	MONEDA	IMPORTE <sup>45</sup>	TIPO DE CAMBIO VENTA <sup>46</sup>	MONTO FACTURADO ACUMULADO <sup>47</sup>
4										
5										
6										
7										
8										
9										
10										
...										
20										
<b>TOTAL</b>										

[CONSIGNAR CIUDAD Y FECHA]

.....  
Firma, Nombres y Apellidos del postor o  
Representante legal o común, según corresponda

## ANEXO N° 9

### DECLARACIÓN JURADA (NUMERAL 49.4 DEL ARTÍCULO 49 DEL REGLAMENTO)

Señores  
**COMITÉ DE SELECCIÓN**  
**CONCURSO PÚBLICO N° 05-2025-GRP/CS-1**  
Presente.-

Mediante el presente el suscrito, postor y/o Representante Legal de [CONSIGNAR EN CASO DE SER PERSONA JURÍDICA], declaro que la experiencia que acredito de la empresa [CONSIGNAR LA DENOMINACIÓN DE LA PERSONA JURÍDICA] como consecuencia de una reorganización societaria, no se encuentra en el supuesto establecido en el numeral 49.4 del artículo 49 del Reglamento.

[CONSIGNAR CIUDAD Y FECHA]

.....  
**Firma, Nombres y Apellidos del postor o  
Representante legal, según corresponda**

#### **Importante**

*A efectos de cautelar la veracidad de esta declaración, el postor puede verificar la información de la Relación de Proveedores Sancionados por el Tribunal de Contrataciones del Estado con Sanción Vigente en <http://portal.osce.gob.pe/mp/content/relación-de-proveedores-sancionados>.*

*También le asiste dicha facultad al órgano encargado de las contrataciones o al órgano de la Entidad al que se le haya asignado la función de verificación de la oferta presentada por el postor ganador de la buena pro.*



## NO APLICA

### ANEXO N° 10

**SOLICITUD DE BONIFICACIÓN DEL DIEZ POR CIENTO (10%) POR SERVICIOS PRESTADOS FUERA DE LA PROVINCIA DE LIMA Y CALLAO**  
**(DE SER EL CASO, SOLO PRESENTAR ESTA SOLICITUD EN EL ÍTEM [CONSIGNAR EL N° DEL ÍTEM O ÍTEMS CUYO VALOR REFERENCIAL NO SUPERA LOS DOSCIENTOS MIL SOLES (S/ 200,000.00)])**

Señores

**COMITÉ DE SELECCIÓN**

**CONCURSO PÚBLICO N° [CONSIGNAR NOMENCLATURA DEL PROCEDIMIENTO]**

Presente.-

Mediante el presente el suscrito, postor y/o Representante Legal de [CONSIGNAR EN CASO DE SER PERSONA JURÍDICA], solicito la asignación de la bonificación del diez por ciento (10%) sobre el puntaje total en [CONSIGNAR EL ÍTEM O ÍTEMS, SEGÚN CORRESPONDA, EN LOS QUE SE SOLICITA LA BONIFICACIÓN] debido a que el domicilio de mi representada se encuentra ubicado en la provincia o provincia colindante donde se ejecuta la prestación.

[CONSIGNAR CIUDAD Y FECHA]

.....  
**Firma, Nombres y Apellidos del postor o Representante legal, según corresponda**

#### **Importante**

- *Para asignar la bonificación, el comité de selección, verifica el domicilio consignado por el postor en el Registro Nacional de Proveedores (RNP).*
- *Para que el postor pueda acceder a la bonificación, debe cumplir con las condiciones establecidas en el literal f) del artículo 50 del Reglamento.*

**NO APLICA**

**ANEXO N° 10**

**SOLICITUD DE BONIFICACIÓN DEL DIEZ POR CIENTO (10%) POR SERVICIOS PRESTADOS FUERA DE LA PROVINCIA DE LIMA Y CALLAO**  
**(DE SER EL CASO, SOLO PRESENTAR ESTA SOLICITUD EN EL ÍTEM [CONSIGNAR EL N° DEL ÍTEM O ÍTEMS CUYO VALOR REFERENCIAL NO SUPERA LOS DOSCIENTOS MIL SOLES (S/ 200,000.00)])**

Señores

**COMITÉ DE SELECCIÓN**

**CONCURSO PÚBLICO N° [CONSIGNAR NOMENCLATURA DEL PROCEDIMIENTO]**

Presente.-

Mediante el presente el que se suscribe, [.....], representante común del consorcio [CONSIGNAR EL NOMBRE DEL CONSORCIO], solicito la asignación de la bonificación del diez por ciento (10%) sobre el puntaje total en [CONSIGNAR EL ÍTEM O ÍTEMS, SEGÚN CORRESPONDA, EN LOS QUE SE SOLICITA LA BONIFICACIÓN] debido a que los domicilios de todos los integrantes del consorcio se encuentran ubicados en la provincia o provincias colindantes donde se ejecuta la prestación.

[CONSIGNAR CIUDAD Y FECHA]

.....  
**Firma, Nombres y Apellidos del representante  
común del consorcio**

**Importante**

- *Para asignar la bonificación, el comité de selección, verifica el domicilio consignado de los integrantes del consorcio, en el Registro Nacional de Proveedores (RNP).*
- *Para que un consorcio pueda acceder a la bonificación, cada uno de sus integrantes debe cumplir con las condiciones establecidas en el literal f) del artículo 50 del Reglamento.*

## NO APLICA

### ANEXO N° 11

**SOLICITUD DE BONIFICACIÓN DEL CINCO POR CIENTO (5%) POR TENER LA CONDICIÓN DE MICRO Y PEQUEÑA EMPRESA**  
**ITEM [CONSIGNAR EL N° DEL ÍTEM O ÍTEMS CUYO VALOR REFERENCIAL CORRESPONDE A UNA AS])**

Señores

**COMITÉ DE SELECCIÓN**

**CONCURSO PÚBLICO N° [CONSIGNAR NOMENCLATURA DEL PROCEDIMIENTO]**

Presente.-

Mediante el presente el suscrito, postor y/o Representante legal de [CONSIGNAR EN CASO DE SER PERSONA JURÍDICA], solicito la asignación de la bonificación del cinco por ciento (5%) sobre el puntaje total obtenido, debido a que mi representada cuenta con la condición de micro y pequeña empresa.

[CONSIGNAR CIUDAD Y FECHA]

.....  
**Firma, Nombres y Apellidos del postor o Representante legal o común, según corresponda**

#### Importante

- *Para asignar la bonificación, el comité de selección, según corresponda, verifica la página web del Ministerio de Trabajo y Promoción del Empleo en la sección consulta de empresas acreditadas en el REMYPE en el link <http://www2.trabajo.gob.pe/servicios-en-linea-2-2/>.*
- *Para que un consorcio pueda acceder a la bonificación, cada uno de sus integrantes debe cumplir con la condición de micro y pequeña empresa.*

**ANEXO N° 12**

**AUTORIZACIÓN DE NOTIFICACIÓN DE LA DECISIÓN DE LA ENTIDAD SOBRE LA  
SOLICITUD DE AMPLIACIÓN DE PLAZO MEDIANTE MEDIOS ELECTRÓNICOS DE  
COMUNICACIÓN**

**(DOCUMENTO A PRESENTAR EN EL PERFECCIONAMIENTO DEL CONTRATO)**

Señores  
**COMITÉ DE SELECCIÓN**  
**CONCURSO PÚBLICO N° 05-2025-GRP/CS-1**  
Presente.-

El que se suscribe, [.....], postor adjudicado y/o Representante Legal de [CONSIGNAR EN CASO DE SER PERSONA JURÍDICA], identificado con [CONSIGNAR TIPO DE DOCUMENTO DE IDENTIDAD] N° [CONSIGNAR NÚMERO DE DOCUMENTO DE IDENTIDAD], autorizo que durante la ejecución del contrato se me notifique al correo electrónico [INDICAR EL CORREO ELECTRÓNICO] lo siguiente:

✓ Notificación de la decisión de la Entidad respecto a la solicitud de ampliación de plazo.

[CONSIGNAR CIUDAD Y FECHA]

.....  
**Firma, Nombres y Apellidos del postor o  
Representante legal o común, según  
corresponda**

**Importante**

*La notificación de la decisión de la Entidad respecto a la solicitud de ampliación de plazo se efectúa por medios electrónicos de comunicación, siempre que se cuente con la autorización correspondiente y sea posible obtener un acuse de recibo a través del mecanismo utilizado.*