

# BASES ESTÁNDAR DE ADJUDICACIÓN SIMPLIFICADA PARA LA CONTRATACIÓN DEL SERVICIO DE CONSULTORÍA DE OBRA

Aprobado mediante Directiva N° 001-2019-OSCE/CD



**SUB DIRECCIÓN DE NORMATIVIDAD – DIRECCIÓN TÉCNICO NORMATIVA**  
ORGANISMO SUPERVISOR DE LAS CONTRATACIONES DEL ESTADO - OSCE

## SIMBOLOGÍA UTILIZADA:

N°	Símbolo	Descripción
1	[ABC] / [.....]	La información solicitada dentro de los corchetes sombreados debe ser completada por la Entidad durante la elaboración de las bases.
2	[ABC] / [.....]	Es una indicación, o información que deberá ser completada por la Entidad con posterioridad al otorgamiento de la buena pro para el caso específico de la elaboración de la PROFORMA DEL CONTRATO; o por los proveedores, en el caso de los ANEXOS de la oferta.
3	<b>Importante</b> • Abc	Se refiere a consideraciones importantes a tener en cuenta por el órgano encargado de las contrataciones o comité de selección, según corresponda y por los proveedores.
4	<b>Advertencia</b> • Abc	Se refiere a advertencias a tener en cuenta por el órgano encargado de las contrataciones o comité de selección, según corresponda y por los proveedores.
5	<b>Importante para la Entidad</b> • Xyz	Se refiere a consideraciones importantes a tener en cuenta por el órgano encargado de las contrataciones o comité de selección, según corresponda y deben ser eliminadas una vez culminada la elaboración de las bases.

## CARACTERÍSTICAS DEL DOCUMENTO:

Las bases estándar deben ser elaboradas en formato WORD, y deben tener las siguientes características:

N°	Características	Parámetros
1	Márgenes	Superior : 2.5 cm      Inferior: 2.5 cm Izquierda: 2.5 cm      Derecha: 2.5 cm
2	Fuente	Arial
3	Estilo de Fuente	Normal: Para el contenido en general Cursiva: Para el encabezado y pie de página Para las Consideraciones importantes (Ítem 3 del cuadro anterior)
4	Color de Fuente	Automático: Para el contenido en general Azul : Para las Consideraciones importantes (Ítem 3 del cuadro anterior)
5	Tamaño de Letra	16 : Para las dos primeras hojas de las Secciones General y Específica 11 : Para el nombre de los Capítulos. 10 : Para el cuerpo del documento en general 9 : Para el encabezado y pie de página Para el contenido de los cuadros, pudiendo variar, según la necesidad 8 : Para las Notas al pie
6	Alineación	Justificada: Para el contenido en general y notas al pie. Centrada : Para la primera página, los títulos de las Secciones y nombres de los Capítulos)
7	Interlineado	Sencillo
8	Espaciado	Anterior : 0 Posterior : 0
9	Subrayado	Para los nombres de las Secciones y para resaltar o hacer hincapié en algún concepto

## INSTRUCCIONES DE USO:

- Una vez registrada la información solicitada dentro de los corchetes sombreados en gris, el texto deberá quedar en letra tamaño 10, con estilo normal, sin formato de negrita y sin sombrear.
- La nota **IMPORTANTE** no puede ser modificada ni eliminada en la Sección General. En el caso de la Sección Específica debe seguirse la instrucción que se indica en dicha nota.





**BASES ESTÁNDAR DE ADJUDICACIÓN SIMPLIFICADA  
PARA LA CONTRATACIÓN DEL SERVICIO DE  
CONSULTORÍA DE OBRA<sup>1</sup>**

**ADJUDICACIÓN SIMPLIFICADA N° 027  
2023-MDU/CS  
PRIMERA CONVOCATORIA**

**CONTRATACIÓN DEL SERVICIO DE CONSULTORÍA PARA  
LA ELABORACIÓN DEL EXPEDIENTE TÉCNICO DEL  
PROYECTO:**

**“MEJORAMIENTO DEL SERVICIO DE AGUA POTABLE Y  
SANEAMIENTO BÁSICO RURAL EN EL CASERÍO COTQUIT  
DEL DISTRITO DE USQUIL – PROVINCIA DE OTUZCO –  
DEPARTAMENTO DE LA LIBERTAD” CUI 2535069**

<sup>1</sup> Estas Bases se utilizarán para la contratación del servicio de consultoría de obra. Para tal efecto, se deberá tener en cuenta la siguiente definición:

**Consultoría de obra:** Servicios profesionales altamente calificados consistente en la elaboración del expediente técnico de obras, en la supervisión de la elaboración del expediente técnico de obra o en la supervisión de obras.

## DEBER DE COLABORACIÓN

La Entidad y todo proveedor que se someta a las presentes Bases, sea como participante, postor y/o contratista, deben conducir su actuación conforme a los principios previstos en la Ley de Contrataciones del Estado.

En este contexto, se encuentran obligados a prestar su colaboración al OSCE y a la Secretaría Técnica de la Comisión de Defensa de la Libre Competencia del INDECOPI, en todo momento según corresponda a sus competencias, a fin de comunicar presuntos casos de fraude, colusión y corrupción por parte de los funcionarios y servidores de la Entidad, así como los proveedores y demás actores que participan en el proceso de contratación.

De igual forma, deben poner en conocimiento del OSCE y a la Secretaría Técnica de la Comisión de Defensa de la Libre Competencia del INDECOPI los indicios de conductas anticompetitivas que se presenten durante el proceso de contratación, en los términos del Decreto Legislativo N° 1034, "Ley de Represión de Conductas Anticompetitivas", o norma que la sustituya, así como las demás normas de la materia.

La Entidad y todo proveedor que se someta a las presentes Bases, sea como participante, postor y/o contratista del proceso de contratación deben permitir al OSCE o a la Secretaría Técnica de la Comisión de Defensa de la Libre Competencia del INDECOPI el acceso a la información referida a las contrataciones del Estado que sea requerida, prestar testimonio o absolución de posiciones que se requieran, entre otras formas de colaboración.



## **SECCIÓN GENERAL**

### **DISPOSICIONES COMUNES DEL PROCEDIMIENTO DE SELECCIÓN**

(ESTA SECCIÓN NO DEBE SER MODIFICADA EN NINGÚN EXTREMO, BAJO SANCIÓN DE NULIDAD)

## CAPÍTULO I ETAPAS DEL PROCEDIMIENTO DE SELECCIÓN

### 1.1. REFERENCIAS

Cuando en el presente documento se mencione la palabra Ley, se entiende que se está haciendo referencia a la Ley N° 30225, Ley de Contrataciones del Estado, y cuando se mencione la palabra Reglamento, se entiende que se está haciendo referencia al Reglamento de la Ley de Contrataciones del Estado aprobado por Decreto Supremo N° 344-2018-EF.

Las referidas normas incluyen sus respectivas modificaciones, de ser el caso.

### 1.2. CONVOCATORIA

Se realiza a través de su publicación en el SEACE de conformidad con lo señalado en el artículo 54 del Reglamento, en la fecha señalada en el calendario del procedimiento de selección, debiendo adjuntar las bases y resumen ejecutivo.

### 1.3. REGISTRO DE PARTICIPANTES

El registro de participantes se realiza conforme al artículo 55 del Reglamento. En el caso de un consorcio, basta que se registre uno (1) de sus integrantes.

#### Importante

- *Para registrarse como participante en un procedimiento de selección convocado por las Entidades del Estado Peruano, es necesario que los proveedores cuenten con inscripción vigente y estar habilitados ante el Registro Nacional de Proveedores (RNP) que administra el Organismo Supervisor de las Contrataciones del Estado (OSCE). Para obtener mayor información, se puede ingresar a la siguiente dirección electrónica: [www.mp.gob.pe](http://www.mp.gob.pe).*
- *Los proveedores que deseen registrar su participación deben ingresar al SEACE utilizando su Certificado SEACE (usuario y contraseña). Asimismo, deben observar las instrucciones señaladas en el documento de orientación "Guía para el registro de participantes electrónico" publicado en <https://www2.seace.gob.pe/>.*
- *En caso los proveedores no cuenten con inscripción vigente en el RNP y/o se encuentren inhabilitados o suspendidos para ser participantes, postores y/o contratistas, el SEACE restringirá su registro, quedando a potestad de estos intentar nuevamente registrar su participación en el procedimiento de selección en cualquier otro momento, dentro del plazo establecido para dicha etapa, siempre que haya obtenido la vigencia de su inscripción o quedado sin efecto la sanción que le impuso el Tribunal de Contrataciones del Estado.*

### 1.4. FORMULACIÓN DE CONSULTAS Y OBSERVACIONES A LAS BASES

La formulación de consultas y observaciones a las bases se efectúa de conformidad con lo establecido en los numerales 72.1 y 72.2 del artículo 72 del Reglamento, así como el literal a) del artículo 89 del Reglamento.

#### Importante

*No pueden formularse consultas ni observaciones respecto del contenido de una ficha de homologación aprobada. Las consultas y observaciones que se formulen sobre el particular, se tienen como no presentadas.*

### 1.5. ABSOLUCIÓN DE CONSULTAS, OBSERVACIONES E INTEGRACIÓN DE BASES

La absolución de consultas, observaciones e integración de las bases se realizan conforme a las disposiciones previstas en el numeral 72.4 del artículo 72 y el literal a) del artículo 89 del Reglamento.

#### Importante

- *No se absolverán consultas y observaciones a las bases que se presenten en forma física.*
- *Cuando exista divergencia entre lo indicado en el pliego de absolución de consultas y observaciones y la integración de bases, prevalece lo absuelto en el referido pliego; sin perjuicio, del deslinde de responsabilidades correspondiente.*

### 1.6. FORMA DE PRESENTACIÓN DE OFERTAS

Las ofertas se presentan conforme lo establecido en el artículo 59 y en el artículo 90 del Reglamento.

Las declaraciones juradas, formatos o formularios previstos en las bases que conforman la oferta deben estar debidamente firmados por el postor (firma manuscrita o digital, según la Ley N° 27269, Ley de Firmas y Certificados Digitales<sup>2</sup>). Los demás documentos deben ser visados por el postor. En el caso de persona jurídica, por su representante legal, apoderado o mandatario designado para dicho fin y, en el caso de persona natural, por este o su apoderado. No se acepta el pegado de la imagen de una firma o visto. Las ofertas se presentan foliadas.

#### Importante

- *Los formularios electrónicos que se encuentran en el SEACE y que los proveedores deben llenar para presentar sus ofertas, tienen carácter de declaración jurada.*
- *En caso la información contenida en los documentos escaneados que conforman la oferta no coincida con lo declarado a través del SEACE, prevalece la información declarada en los documentos escaneados.*
- *No se tomará en cuenta las ofertas que se presenten en físico a la Entidad.*

### 1.7. PRESENTACIÓN Y APERTURA DE OFERTAS

El participante presentará su oferta de manera electrónica a través del SEACE, desde las 00:01 horas hasta las 23:59 horas del día establecido para el efecto en el cronograma del procedimiento; adjuntando el archivo digitalizado que contenga los documentos que conforman la oferta de acuerdo a lo requerido en las bases.

El participante debe verificar antes de su envío, bajo su responsabilidad, que el archivo pueda ser descargado y su contenido sea legible.

#### Importante

*Los integrantes de un consorcio no pueden presentar ofertas individuales ni conformar más de un consorcio en un procedimiento de selección, o en un determinado ítem cuando se trate de procedimientos de selección según relación de ítems.*

<sup>2</sup> Para mayor información sobre la normativa de firmas y certificados digitales ingresar a: <https://www.indecopi.gob.pe/web/firmas-digitales/firmar-y-certificados-digitales>



En la apertura electrónica de la oferta técnica, el órgano encargado de las contrataciones o el comité de selección, según corresponda, verifica la presentación de lo exigido en la sección específica de las bases de conformidad con el numeral 81.2 del artículo 81 del Reglamento y determina si las ofertas responden a las características y/o requisitos y condiciones de los Términos de Referencia, detallados en la sección específica de las bases. De no cumplir con lo requerido, la oferta se considera no admitida.

## 1.8. CALIFICACIÓN Y EVALUACIÓN DE LAS OFERTAS

La calificación y evaluación de los postores se realiza conforme los requisitos de calificación y factores de evaluación que se indican en la sección específica de las bases.

La evaluación técnica y económica se realiza sobre la base de:

Oferta técnica : 100 puntos  
Oferta económica : 100 puntos

### 1.8.1 CALIFICACIÓN DE LAS OFERTAS TÉCNICAS

La calificación de las ofertas técnicas se realiza conforme a lo establecido en el numeral 82.1 del artículo 82 del Reglamento.

### 1.8.2 EVALUACIÓN DE LAS OFERTAS TÉCNICAS

La evaluación de las ofertas técnicas se realiza conforme a lo establecido en los numerales 82.2 y 82.3 del artículo 82 del Reglamento.

### 1.8.3 APERTURA Y EVALUACIÓN DE OFERTAS ECONÓMICAS

El órgano encargado de las contrataciones o el comité de selección, según corresponda, evalúa las ofertas económicas y determina el puntaje total de las ofertas conforme a lo dispuesto en el artículo 83 del Reglamento así como los coeficientes de ponderación previstos en la sección específica de las bases.

#### Importante

*En el caso de contratación de consultorías de obras a ser prestadas fuera de la provincia de Lima y Callao, cuyo valor referencial no supere los doscientos mil Soles (S/ 200,000.00), a solicitud del postor se asigna una bonificación equivalente al diez por ciento (10%) sobre el puntaje total obtenido por los postores con domicilio en la provincia donde prestará el servicio, o en las provincias colindantes, sean o no pertenecientes al mismo departamento o región. El domicilio es el consignado en la constancia de inscripción ante el RNP<sup>3</sup>. Lo mismo aplica en el caso de procedimientos de selección por relación de ítems, cuando algún ítem no supera el monto señalado anteriormente.*

## 1.9. SUBSANACIÓN DE LAS OFERTAS

La subsanación de las ofertas se sujeta a lo establecido en el artículo 60 del Reglamento. El plazo que se otorgue para la subsanación no puede ser inferior a un (1) día hábil.

La solicitud de subsanación se realiza de manera electrónica a través del SEACE y será remitida al correo electrónico consignado por el postor al momento de realizar su inscripción en el RNP, siendo su responsabilidad el permanente seguimiento de las notificaciones a dicho correo. La notificación de la solicitud se entiende efectuada el día de su envío al correo electrónico.

La presentación de las subsanaciones se realiza a través del SEACE. No se tomará en cuenta la subsanación que se presente en físico a la Entidad.

<sup>3</sup> La constancia de inscripción electrónica se visualizará en el portal web del Registro Nacional de Proveedores: [www.rnp.gob.pe](http://www.rnp.gob.pe)

#### 1.10. OTORGAMIENTO DE LA BUENA PRO

La buena pro se otorga luego de la evaluación correspondiente según lo indicado en el numeral 1.8.3 de la presente sección.

Previo al otorgamiento de la buena pro, el órgano encargado de las contrataciones o el comité de selección, según corresponda, aplica lo dispuesto en el artículo 68 del Reglamento, sobre el rechazo de las ofertas, de ser el caso.

En el supuesto de que dos (2) o más ofertas empaten, el otorgamiento de la buena pro se efectúa siguiendo estrictamente el orden señalado en el numeral 91.2 del artículo 91 del Reglamento.

El desempate mediante sorteo se realiza de manera electrónica a través del SEACE.

Definida la oferta ganadora, el órgano encargado de las contrataciones o el comité de selección, según corresponda, otorga la buena pro, mediante su publicación en el SEACE, incluyendo el cuadro comparativo y las actas debidamente motivadas de los resultados de la admisión, no admisión, calificación, descalificación, evaluación, rechazo y el otorgamiento de la buena pro.

#### 1.11. CONSENTIMIENTO DE LA BUENA PRO

Cuando se hayan presentado dos (2) o más ofertas, el consentimiento de la buena pro se produce a los cinco (5) días hábiles siguientes de la notificación de su otorgamiento, sin que los postores hayan ejercido el derecho de interponer el recurso de apelación.

En caso que se haya presentado una sola oferta, el consentimiento de la buena pro se produce el mismo día de la notificación de su otorgamiento.

El consentimiento del otorgamiento de la buena pro se publica en el SEACE al día hábil siguiente de producido.

##### **Importante**

*Una vez consentido el otorgamiento de la buena pro, el órgano encargado de las contrataciones o el órgano de la Entidad al que se haya asignado tal función realiza la verificación de la oferta presentada por el postor ganador de la buena pro conforme lo establecido en el numeral 64.6 del artículo 64 del Reglamento.*



## CAPÍTULO II SOLUCIÓN DE CONTROVERSIAS DURANTE EL PROCEDIMIENTO DE SELECCIÓN

### 2.1. RECURSO DE APELACIÓN

A través del recurso de apelación se pueden impugnar los actos dictados durante el desarrollo del procedimiento de selección hasta antes del perfeccionamiento del contrato.

El recurso de apelación se presenta ante la Entidad convocante, y es conocido y resuelto por su Titular, cuando el valor referencial sea igual o menor a cincuenta (50) UIT. Cuando el valor referencial sea mayor a dicho monto, el recurso de apelación se presenta ante y es resuelto por el Tribunal de Contrataciones del Estado.

En los procedimientos de selección según relación de ítems, el valor referencial total del procedimiento determina ante quién se presenta el recurso de apelación.

Los actos que declaren la nulidad de oficio, la cancelación del procedimiento de selección y otros actos emitidos por el Titular de la Entidad que afecten la continuidad de este, se impugnan ante el Tribunal de Contrataciones del Estado.

#### Importante

- *Una vez otorgada la buena pro, el órgano encargado de las contrataciones o el comité de selección, según corresponda, está en la obligación de permitir el acceso de los participantes y postores al expediente de contratación, salvo la información calificada como secreta, confidencial o reservada por la normativa de la materia, a más tardar dentro del día siguiente de haberse solicitado por escrito.*
- *A efectos de recoger la información de su interés, los postores pueden valerse de distintos medios, tales como: (i) la lectura y/o toma de apuntes, (ii) la captura y almacenamiento de imágenes, e incluso (iii) pueden solicitar copia de la documentación obrante en el expediente, siendo que, en este último caso, la Entidad deberá entregar dicha documentación en el menor tiempo posible, previo pago por tal concepto.*
- *El recurso de apelación se presenta ante la Mesa de Partes del Tribunal o ante las oficinas desconcentradas del OSCE o en la Unidad de Trámite Documentario de la Entidad, según corresponda.*

### 2.2. PLAZOS DE INTERPOSICIÓN DEL RECURSO DE APELACIÓN

La apelación contra el otorgamiento de la buena pro o contra los actos dictados con anterioridad a ella se interpone dentro de los cinco (5) días hábiles siguientes de haberse notificado el otorgamiento de la buena pro.

La apelación contra los actos dictados con posterioridad al otorgamiento de la buena pro, contra la declaración de nulidad, cancelación y declaratoria de desierto del procedimiento, se interpone dentro de los cinco (5) días hábiles siguientes de haberse tomado conocimiento del acto que se desea impugnar.



### CAPÍTULO III DEL CONTRATO

#### 3.1. PERFECCIONAMIENTO DEL CONTRATO

Los plazos y el procedimiento para perfeccionar el contrato se realiza conforme a lo indicado en el artículo 141 del Reglamento.

Para perfeccionar el contrato, el postor ganador de la buena pro debe presentar los documentos señalados en el artículo 139 del Reglamento y los previstos en la sección específica de las bases.

#### 3.2. GARANTÍAS

Las garantías que deben otorgar los postores y/o contratistas, según corresponda, son las de fiel cumplimiento del contrato y por los adelantos.

##### 3.2.1. GARANTÍA DE FIEL CUMPLIMIENTO

Como requisito indispensable para perfeccionar el contrato, el postor ganador debe entregar a la Entidad la garantía de fiel cumplimiento del mismo por una suma equivalente al diez por ciento (10%) del monto del contrato original. Esta se mantiene vigente hasta el consentimiento de la liquidación final.

##### 3.2.2. GARANTÍA DE FIEL CUMPLIMIENTO POR PRESTACIONES ACCESORIAS

En las contrataciones que conllevan la ejecución de prestaciones accesorias, tales como mantenimiento, reparación o actividades afines, se otorga una garantía adicional por una suma equivalente al diez por ciento (10%) del monto del contrato de la prestación accesoria, la misma que debe ser renovada periódicamente hasta el cumplimiento total de las obligaciones garantizadas.

##### **Importante**

*En los contratos de consultorías de obras que celebren las Entidades con las micro y pequeñas empresas, estas últimas pueden otorgar como garantía de fiel cumplimiento el diez por ciento (10%) del monto del contrato, porcentaje que es retenido por la Entidad durante la primera mitad del número total de pagos a realizarse, de forma prorrateada en cada pago, con cargo a ser devuelto a la finalización del mismo, conforme lo establecen los numerales 149.4 y 149.5 del artículo 149 del Reglamento y numeral 151.2 del artículo 151 del Reglamento.*

##### 3.2.3. GARANTÍA POR ADELANTO

En caso se haya previsto en la sección específica de las bases la entrega de adelantos, el contratista debe presentar una garantía emitida por idéntico monto conforme a lo estipulado en el artículo 153 del Reglamento.

#### 3.3. REQUISITOS DE LAS GARANTÍAS

Las garantías que se presenten deben ser incondicionales, solidarias, irrevocables y de realización automática en el país, al solo requerimiento de la Entidad. Asimismo, deben ser emitidas por empresas que se encuentren bajo la supervisión directa de la Superintendencia de Banca, Seguros y Administradoras Privadas de Fondos de Pensiones y que cuenten con clasificación de riesgo B o superior. Asimismo, deben estar autorizadas para emitir garantías; o estar consideradas en la última lista de bancos extranjeros de primera categoría que periódicamente publica el Banco Central de Reserva del Perú.

### Importante

Corresponde a la Entidad verificar que las garantías presentadas por el postor ganador de la buena pro y/o contratista cumplan con los requisitos y condiciones necesarios para su aceptación y eventual ejecución; sin perjuicio de la determinación de las responsabilidades funcionales que correspondan.

### Advertencia

Los funcionarios de las Entidades no deben aceptar garantías emitidas bajo condiciones distintas a las establecidas en el presente numeral, debiendo tener en cuenta lo siguiente:

1. La clasificadora de riesgo que asigna la clasificación a la empresa que emite la garantía debe encontrarse listada en el portal web de la SBS (<http://www.sbs.gob.pe/sistema-financiero/clasificadoras-de-riesgo>).

2. Se debe identificar en la página web de la clasificadora de riesgo respectiva, cuál es la clasificación vigente de la empresa que emite la garantía, considerando la vigencia a la fecha de emisión de la garantía.

3. Para fines de lo establecido en el artículo 148 del Reglamento, la clasificación de riesgo B, incluye las clasificaciones B+ y B.

4. Si la empresa que otorga la garantía cuenta con más de una clasificación de riesgo emitida por distintas empresas listadas en el portal web de la SBS, bastará que en una de ellas cumpla con la clasificación mínima establecida en el Reglamento.

En caso exista alguna duda sobre la clasificación de riesgo asignada a la empresa emisora de la garantía, se deberá consultar a la clasificadora de riesgos respectiva.

De otro lado, además de cumplir con el requisito referido a la clasificación de riesgo, a efectos de verificar si la empresa emisora se encuentra autorizada por la SBS para emitir garantías, debe revisarse el portal web de dicha Entidad (<http://www.sbs.gob.pe/sistema-financiero/relacion-de-empresas-que-se-encuentran-autorizadas-a-emitir-cartas-fianza>).

Los funcionarios competentes deben verificar la autenticidad de la garantía a través de los mecanismos establecidos (consulta web, teléfono u otros) por la empresa emisora.

### 3.4. EJECUCIÓN DE GARANTÍAS

La Entidad puede solicitar la ejecución de las garantías conforme a los supuestos contemplados en el artículo 155 del Reglamento.

### 3.5. ADELANTOS

La Entidad puede entregar adelantos directos al contratista, los que en ningún caso exceden en conjunto del treinta por ciento (30%) del monto del contrato original, siempre que ello haya sido previsto en la sección específica de las bases.

### 3.6. PENALIDADES

#### 3.6.1. PENALIDAD POR MORA EN LA EJECUCIÓN DE LA PRESTACIÓN

En caso de retraso injustificado del contratista en la ejecución de las prestaciones objeto del contrato, la Entidad le aplica automáticamente una penalidad por mora por cada día de atraso, de conformidad con el artículo 162 del Reglamento.

#### 3.6.2. OTRAS PENALIDADES

La Entidad puede establecer penalidades distintas a la mencionada en el numeral precedente, según lo previsto en el artículo 163 del Reglamento y lo indicado en la sección específica de las bases.



Estos dos tipos de penalidades se calculan en forma independiente y pueden alcanzar cada una un monto máximo equivalente al diez por ciento (10%) del monto del contrato vigente, o de ser el caso, del ítem que debió ejecutarse.

### 3.7. PAGOS

El pago se realiza después de ejecutada la respectiva prestación, pudiendo contemplarse pagos a cuenta, según la forma establecida en la sección específica de las bases o en el contrato.

La Entidad paga las contraprestaciones pactadas a favor del contratista dentro de los diez (10) días calendario siguientes de otorgada la conformidad de los servicios, siempre que se verifiquen las condiciones establecidas en el contrato para ello, bajo responsabilidad del funcionario competente.

La conformidad se emite en un plazo máximo de quince (15) días, bajo responsabilidad del funcionario que debe emitir la conformidad.

En el caso que se haya suscrito contrato con un consorcio, el pago se realizará de acuerdo a lo que se indique en el contrato de consorcio.

#### **Advertencia**

*En caso de retraso en los pagos a cuenta o pago final por parte de la Entidad, salvo que se deba a caso fortuito o fuerza mayor, esta reconoce al contratista los intereses legales correspondientes, de conformidad con el artículo 39 de la Ley y 171 del Reglamento, debiendo repetir contra los responsables de la demora injustificada.*

### 3.8. INCUMPLIMIENTO DEL CONTRATO

Las causales para la resolución del contrato, serán aplicadas de conformidad con el artículo 36 de la Ley y 164 del Reglamento.

### 3.9. DISPOSICIONES FINALES

Todos los demás aspectos del presente procedimiento no contemplados en las bases se regirán supletoriamente por la Ley y su Reglamento, así como por las disposiciones legales vigentes.



## **SECCIÓN ESPECÍFICA**

### **CONDICIONES ESPECIALES DEL PROCEDIMIENTO DE SELECCIÓN**

(EN ESTA SECCIÓN LA ENTIDAD DEBERÁ COMPLETAR LA INFORMACIÓN EXIGIDA, DE ACUERDO A LAS INSTRUCCIONES INDICADAS)

## CAPÍTULO I GENERALIDADES

### 1.1. ENTIDAD CONVOCANTE

Nombre : MUNICIPALIDAD DISTRITAL DE USQUIL  
RUC N° : 20203917407  
Domicilio legal : Calle Progreso N° 225- Usquil  
Teléfono: : 974178703  
Correo electrónico: : [logistica@muni.usquil.gob.pe](mailto:logistica@muni.usquil.gob.pe)

### 1.2. OBJETO DE LA CONVOCATORIA

El presente procedimiento de selección tiene por objeto la CONTRATACIÓN DEL SERVICIO DE CONSULTORÍA PARA LA ELABORACIÓN DEL EXPEDIENTE TÉCNICO DEL PROYECTO: "MEJORAMIENTO DEL SERVICIO DE AGUA POTABLE Y SANEAMIENTO BÁSICO RURAL EN EL CASERÍO COTQUIT DEL DISTRITO DE USQUIL-PROVINCIA DE OTUZCO-DEPARTAMENTO DE LA LIBERTAD" CUI 2535069

### 1.3. VALOR REFERENCIAL<sup>4</sup>

El valor referencial asciende a **S/. 60,000.00 (SESENTA MIL CON 00/100)**, incluidos los impuestos de Ley y cualquier otro concepto que incida en el costo total del servicio de consultoría de obra. El valor referencial ha sido calculado al mes de Mayo del 2023

Valor Referencial (VR)	Límites <sup>5</sup>	
	Inferior	Superior
<b>S/.60,000.00</b> (SESENTA Y SEIS MIL CON 00/100)	<b>S/ 54,000.00</b> (CINCUENTA Y CUATRO MIL CON 00/100)	<b>S/ 66,000.00</b> (SESENTA Y SEIS MIL CON 00/100)

#### Importante

*Las ofertas económicas no pueden exceder los límites del valor referencial de conformidad con el numeral 28.2 del artículo 28 de la Ley.*

### 1.4. EXPEDIENTE DE CONTRATACIÓN

El expediente de contratación fue aprobado mediante **RESOLUCIÓN DE GERENCIA N° 220-2023-MDU/GM el 15 de noviembre de 2023.**

### 1.5. FUENTE DE FINANCIAMIENTO

Recursos Determinados.

#### Importante

*La fuente de financiamiento debe corresponder a aquella prevista en la Ley de Equilibrio Financiero del Presupuesto del Sector Público del año fiscal en el cual se convoca el procedimiento de selección.*

<sup>4</sup> El monto del valor referencial indicado en esta sección de las bases no debe diferir del monto del valor referencial consignado en la ficha del procedimiento en el SEACE. No obstante, de existir contradicción entre estos montos, primará el monto del valor referencial indicado en las bases aprobadas.

<sup>5</sup> De acuerdo a lo señalado en el artículo 48 del Reglamento, estos límites se calculan considerando dos (2) decimales. Para ello, si el límite inferior tiene más de dos decimales, se aumenta en un dígito el valor del segundo decimal; en el caso del límite superior, se considera el valor del segundo decimal sin efectuar el redondeo.

## 1.6. SISTEMA DE CONTRATACIÓN

El presente procedimiento se rige por el sistema de **SUMA ALZADA** de acuerdo con lo establecido en el expediente de contratación respectivo.

### Importante

*En el caso de supervisión de obras, cuando se haya previsto que las actividades comprenden la liquidación del contrato de obra, la supervisión se rige bajo el sistema de tarifas mientras que la liquidación se rige bajo el sistema a suma alzada.*

## 1.7. ALCANCES DEL REQUERIMIENTO

El alcance de la prestación está definido en el Capítulo III de la presente sección de las bases.

## 1.8. PLAZO DE PRESTACIÓN DEL SERVICIO DE CONSULTORÍA DE OBRA

Los servicios de consultoría de obra materia de la presente convocatoria se prestarán en el plazo **90 (NOVENTA) DIAS CALENDARIOS** en concordancia con lo establecido en el expediente de contratación.

### Importante

*En el caso de supervisión de obras, el plazo inicial del contrato debe estar vinculado al del contrato de la obra a ejecutar y comprender hasta la liquidación de la obra, de conformidad con el artículo 10 de la Ley.*

## 1.9. COSTO DE REPRODUCCIÓN Y ENTREGA DE BASES

Los participantes registrados tienen el derecho de recabar un ejemplar de las bases, para cuyo efecto deben cancelar el costo de reproducción de S/ 5.00 Soles en Caja de la Entidad a nombre de la Municipalidad Distrital de Usquil y las bases se recogerán en la **Oficina de Logística y Control Patrimonial**

### Importante

*El costo de entrega de un ejemplar de las bases no puede exceder el costo de su reproducción.*

## 1.10. BASE LEGAL

- Ley N°31638 -Ley de Presupuesto del Sector Público para el Año Fiscal 2023.
- Ley N°31639 -Ley de Equilibrio Financiero del Presupuesto del Sector Público del año fiscal 2023.
- Ley N° 28411 Ley General de Sistema Nacional de Presupuesto.
- Ley N° 30225, Ley de Contrataciones del Estado.
- D.S N° 344-2018-EF Reglamento de la Ley 30225, Ley de Contrataciones del Estado, modificado por Decreto Supremo N° 377-2019-EF y Decreto Supremo N° 168-2020-EF.
- Ley N° 27444 - Ley del Procedimiento Administrativo General y sus modificatorias.
- Decreto Supremo N° 0014-2008-TR, Texto Único Ordenado de la Ley de Promoción de la Competitividad, Formalización y Desarrollo de la Micro y Pequeña y de acceso al empleo decente, Ley MYPE.
- Decreto Supremo N° 008-2008-TR, Reglamento de la Ley MYPE.
- D.S. N° 043-2003-PCM, TUO de la Ley 27806 - Ley de Transparencia y de Acceso a la Información Pública
- Ley N° 27806, Ley de Transparencia y de Acceso a la Información Pública.
- Decreto Supremo N° 304-2012-EF, TUO de la Ley General del Sistema Nacional del Presupuesto.
- Código Civil.
- Decreto Supremo N° 011-79-VC. Implementan y adecuan Decreto Supremo sobre contrataciones de obras públicas

Las referidas normas incluyen sus respectivas modificaciones, de ser el caso.



## CAPÍTULO II DEL PROCEDIMIENTO DE SELECCIÓN

### 2.1. CALENDARIO DEL PROCEDIMIENTO DE SELECCIÓN

Según el cronograma de la ficha de selección de la convocatoria publicada en el SEACE.

#### **Importante**

*De conformidad con la vigesimosegunda Disposición Complementaria Final del Reglamento, en caso la Entidad (Ministerios y sus organismos públicos, programas o proyectos adscritos) haya difundido el requerimiento a través del SEACE siguiendo el procedimiento establecido en dicha disposición, no procede formular consultas u observaciones al requerimiento.*

### 2.2. CONTENIDO DE LAS OFERTAS

#### 2.2.1. OFERTA TÉCNICA

La oferta contendrá, además de un índice de documentos<sup>6</sup>, la siguiente documentación:

##### 2.2.1.1. Documentación de presentación obligatoria

##### **A. Documentos para la admisión de la oferta**

a.1) Declaración jurada de datos del postor. (**Anexo N° 1**)

a.2) Documento que acredite la representación de quien suscribe la oferta.

En caso de persona jurídica, copia del certificado de vigencia de poder del representante legal, apoderado o mandatario designado para tal efecto.

En caso de persona natural, copia del documento nacional de identidad o documento análogo, o del certificado de vigencia de poder otorgado por persona natural, del apoderado o mandatario, según corresponda.

En el caso de consorcios, este documento debe ser presentado por cada uno de los integrantes del consorcio que suscriba la promesa de consorcio, según corresponda.

#### **Advertencia**

*De acuerdo con el artículo 4 del Decreto Legislativo N° 1246, las Entidades están prohibidas de exigir a los administrados o usuarios la información que puedan obtener directamente mediante la interoperabilidad a que se refieren los artículos 2 y 3 de dicho Decreto Legislativo. En esa medida, si la Entidad es usuaria de la Plataforma de Interoperabilidad del Estado – PIDE<sup>7</sup> y siempre que el servicio web se encuentre activo en el Catálogo de Servicios de dicha plataforma, no corresponderá exigir el certificado de vigencia de poder y/o documento nacional de identidad.*

a.3) Declaración jurada de acuerdo con el literal b) del artículo 52 del Reglamento. (**Anexo N° 2**)

a.4) Declaración jurada de cumplimiento de los Términos de Referencia contenidos en

<sup>6</sup> La omisión del índice no determina la no admisión de la oferta.

<sup>7</sup> Para mayor información de las Entidades usuarias y del Catálogo de Servicios de la Plataforma de Interoperabilidad del Estado – PIDE ingresar al siguiente enlace <https://www.gobiernodigital.gob.pe/interoperabilidad/>

el numeral 3.1 del Capítulo III de la presente sección. (**Anexo N° 3**)

- a.5) Declaración jurada de plazo de prestación del servicio de consultoría de obra. (**Anexo N° 4**).
- a.6) Promesa de consorcio con firmas legalizadas, de ser el caso, en la que se consigne los integrantes, el representante común, el domicilio común y las obligaciones a las que se compromete cada uno de los integrantes del consorcio así como el porcentaje equivalente a dichas obligaciones. (**Anexo N° 5**)

#### **Importante**

*El órgano encargado de las contrataciones o el comité de selección, según corresponda, verifica la presentación de los documentos requeridos. De no cumplir con lo requerido, la oferta se considera no admitida.*

#### **B. Documentos para acreditar los requisitos de calificación**

Incorporar en la oferta los documentos que acreditan los “**Requisitos de Calificación**” que se detallan en el numeral 3.2 del Capítulo III de la presente sección de las bases.

##### **2.2.1.2. Documentación de presentación facultativa:**

- a) En el caso de microempresas y pequeñas empresas integradas por personas con discapacidad, o en el caso de consorcios conformados en su totalidad por estas empresas, deben presentar la constancia o certificado con el cual acredite su inscripción en el Registro de Empresas Promocionales para Personas con Discapacidad<sup>8</sup>.
- b) Incorporar en la oferta los documentos que acreditan los “**Factores de Evaluación**” establecidos en el Capítulo IV de la presente sección de las bases, a efectos de obtener el puntaje previsto en dicho Capítulo para cada factor.
- c) Solicitud de bonificación por tener la condición de micro y pequeña empresa. (**Anexo N° 11**)

#### **Advertencia**

*El órgano encargado de las contrataciones o el comité de selección, según corresponda, no podrá exigir al postor la presentación de documentos que no hayan sido indicados en los acápite “Documentos para la admisión de la oferta”, “Requisitos de calificación” y “Factores de evaluación”.*

##### **2.2.2. OFERTA ECONÓMICA**

La oferta económica expresada en **SOLES** Adjuntar obligatoriamente el **Anexo N° 6**.

El monto total de la oferta económica y los subtotales que lo componen deben ser expresados con dos (2) decimales. Los precios unitarios o tarifas pueden ser expresados con más de dos (2) decimales.

#### **Importante**

- El órgano encargado de las contrataciones o el comité de selección, según corresponda, declara no admitidas las ofertas que no se encuentren dentro de los límites del valor referencial previstos en el numeral 28.2 del artículo 28 de la Ley.*
- La estructura de costos, se presenta para el perfeccionamiento del contrato.*

<sup>8</sup> Dicho documento se tendrá en consideración en caso de empate, conforme a lo previsto en el artículo 91 del Reglamento.



### 2.3. DETERMINACIÓN DEL PUNTAJE TOTAL DE LAS OFERTAS

Una vez evaluadas las ofertas técnica y económica se procederá a determinar el puntaje total de las mismas.

El puntaje total de las ofertas es el promedio ponderado de ambas evaluaciones, obtenido de la aplicación de la siguiente fórmula:

$$PTP_i = c_1 PT_i + c_2 Pe_i$$

Donde:

- PTP<sub>i</sub> = Puntaje total del postor i  
PT<sub>i</sub> = Puntaje por evaluación técnica del postor i  
Pe<sub>i</sub> = Puntaje por evaluación económica del postor i  
c<sub>1</sub> = Coeficiente de ponderación para la evaluación técnica.  
c<sub>2</sub> = Coeficiente de ponderación para la evaluación económica.

Se aplicarán las siguientes ponderaciones:

- c<sub>1</sub> = 0.80  
c<sub>2</sub> = 0.20

Donde: c<sub>1</sub> + c<sub>2</sub> = 1.00

#### Importante para la Entidad

*Esta disposición solo debe ser incluida en el caso de procedimientos de selección cuyo valor referencial sea igual o menor a cincuenta (50) UIT:*

### 2.4. PRESENTACIÓN DEL RECURSO DE APELACIÓN

*"El recurso de apelación se presenta ante la Unidad de Trámite Documentario de la Entidad.*

*En caso el participante o postor opte por presentar recurso de apelación y por otorgar la garantía mediante depósito en cuenta bancaria, se debe realizar el abono en:*

- N° de Cuenta : 00750000002  
Banco : Banco de la Nación.  
N° CCI<sup>9</sup> : 018 750 000750000002 06

### 2.5. REQUISITOS PARA PERFECCIONAR EL CONTRATO

El postor ganador de la buena pro debe presentar los siguientes documentos para perfeccionar el contrato:

- Garantía de fiel cumplimiento del contrato.
- Contrato de consorcio con firmas legalizadas ante Notario de cada uno de los integrantes, de ser el caso.
- Código de cuenta interbancaria (CCI) o, en el caso de proveedores no domiciliados, el

<sup>9</sup> En caso de transferencia interbancaria.

- número de su cuenta bancaria y la entidad bancaria en el exterior.
- d) Copia de la vigencia del poder del representante legal de la empresa que acredite que cuenta con facultades para perfeccionar el contrato, cuando corresponda.
  - e) Copia de DNI del postor en caso de persona natural, o de su representante legal en caso de persona jurídica.

### Advertencia

*De acuerdo con el artículo 4 del Decreto Legislativo N° 1246, las Entidades están prohibidas de exigir a los administrados o usuarios la información que puedan obtener directamente mediante la interoperabilidad a que se refieren los artículos 2 y 3 de dicho Decreto Legislativo. En esa medida, si la Entidad es usuaria de la Plataforma de Interoperabilidad del Estado – PIDE<sup>10</sup> y siempre que el servicio web se encuentre activo en el Catálogo de Servicios de dicha plataforma, no corresponderá exigir los documentos previstos en los literales e) y f).*

- f) Domicilio para efectos de la notificación durante la ejecución del contrato.
- g) Autorización de notificación de la decisión de la Entidad sobre la solicitud de ampliación de plazo mediante medios electrónicos de comunicación <sup>11</sup>. **(Anexo N° 12)**
- h) Detalle de los precios unitarios de la oferta económica<sup>12</sup>.
- i) Estructura de costos de la oferta económica.
- j) Copia de los diplomas que acrediten la formación académica requerida del personal clave, en caso que el grado o título profesional requerido no se encuentren publicados en el Registro Nacional de Grados Académicos y Títulos Profesionales a cargo de la de la Superintendencia Nacional de Educación Superior Universitaria – SUNEDU<sup>13</sup>.
- k) Copia de (i) contratos y su respectiva conformidad o (ii) constancias o (iii) certificados o (iv) cualquier otra documentación que, de manera fehaciente demuestre la experiencia del personal clave.
- l) Copia de documentos que sustenten la propiedad, la posesión, el compromiso de compra venta o alquiler u otro documento que acredite la disponibilidad del requisito de calificación equipamiento estratégico. En el caso que el postor ganador sea un consorcio los documentos de acreditación de este requisito pueden estar a nombre del consorcio o de uno de sus integrantes<sup>14</sup>.

### Importante

- *La Entidad debe aceptar las diferentes denominaciones utilizadas para acreditar la carrera profesional requerida, aun cuando no coincida literalmente con aquella prevista en los requisitos de calificación (por ejemplo Ingeniería Ambiental, Ingeniería en Gestión Ambiental, Ingeniería y Gestión Ambiental u otras denominaciones).*
- *Los documentos que acreditan la experiencia del personal clave deben incluir como mínimo los nombres y apellidos del personal, el cargo desempeñado, el plazo de la prestación indicando el día, mes y año de inicio y culminación, el nombre de la Entidad u organización que emite el documento, la fecha de emisión y nombres y apellidos de quien suscribe el documento.*

*En caso estos documentos establezcan el plazo de la experiencia adquirida por el personal clave en meses sin especificar los días la Entidad debe considerar el mes completo.*

*De presentarse experiencia ejecutada paralelamente (traslape), para el cómputo del tiempo de dicha experiencia sólo se considerará una vez el periodo traslapado. No obstante, de presentarse periodos traslapados en el supervisor de obra, no se considera ninguna de las*

<sup>10</sup> Para mayor información de las Entidades usuarias y del Catálogo de Servicios de la Plataforma de Interoperabilidad del Estado – PIDE ingresar al siguiente enlace <https://www.gobiernodigital.gob.pe/interoperabilidad/>

<sup>11</sup> En tanto se implemente la funcionalidad en el SEACE, de conformidad con la Primera Disposición Complementaria Transitoria del Decreto Supremo N° 234-2022-EF.

<sup>12</sup> Incluir solo en caso de la contratación bajo el sistema a suma alzada.

<sup>13</sup> <https://enlinea.sunedu.gob.pe/>

<sup>14</sup> Incluir solo en caso se haya incluido el equipamiento estratégico como requisito de calificación.



*experiencias acreditadas, salvo la supervisión de obras por paquete.*

*Se considerará aquella experiencia que no tenga una antigüedad mayor a veinticinco (25) años anteriores a la fecha de la presentación de ofertas.*

*Asimismo, la Entidad debe valorar de manera integral los documentos presentados para acreditar dicha experiencia. En tal sentido, aun cuando en los documentos presentados la denominación del cargo o puesto no coincida literalmente con aquella prevista en los requisitos de calificación, se deberá validar la experiencia si las actividades que realizó el profesional corresponden con la función propia del cargo o puesto requerido.*

- Cuando el postor ganador de la buena pro presenta como personal clave a profesionales que se encuentren prestando servicios como residente o supervisor en obras contratadas por la Entidad que no cuentan con recepción, procede otorgar plazo adicional para subsanar, conforme lo previsto en el literal a) del artículo 141 del Reglamento.*
- En caso que el postor ganador de la buena pro sea un consorcio, las garantías que presente este para el perfeccionamiento del contrato, así como durante la ejecución contractual, de ser el caso, además de cumplir con las condiciones establecidas en el artículo 33 de la Ley y en el artículo 148 del Reglamento, deben consignar expresamente el nombre completo o la denominación o razón social de los integrantes del consorcio, en calidad de garantizados, de lo contrario no podrán ser aceptadas por las Entidades. No se cumple el requisito antes indicado si se consigna únicamente la denominación del consorcio, conforme lo dispuesto en la Directiva "Participación de Proveedores en Consorcio en las Contrataciones del Estado".*
- En los contratos de consultoría de obras que celebren las Entidades con las micro y pequeñas empresas, estas últimas pueden otorgar como garantía de fiel cumplimiento el diez por ciento (10%) del monto del contrato, porcentaje que es retenido por la Entidad durante la primera mitad del número total de pagos a realizarse, de forma prorrateada en cada pago, con cargo a ser devuelto a la finalización del mismo, conforme lo establece el numeral 149.4 del artículo 149 y el numeral 151.2 del artículo 151 del Reglamento. Para dicho efecto los postores deben encontrarse registrados en el REMYPE, consignando en la Declaración Jurada de Datos del Postor (Anexo N° 1) o en la solicitud de retención de la garantía durante el perfeccionamiento del contrato, que tienen la condición de MYPE, lo cual será verificado por la Entidad en el link <http://www2.trabajo.gob.pe/servicios-en-linea-2-2> opción consulta de empresas acreditadas en el REMYPE.*

#### **Importante**

- Corresponde a la Entidad verificar que las garantías presentadas por el postor ganador de la buena pro cumplan con los requisitos y condiciones necesarios para su aceptación y eventual ejecución; sin perjuicio de la determinación de las responsabilidades funcionales que correspondan.*
- De conformidad con el Reglamento Consular del Perú aprobado mediante Decreto Supremo N° 076-2005-RE para que los documentos públicos y privados extendidos en el exterior tengan validez en el Perú, deben estar legalizados por los funcionarios consulares peruanos y refrendados por el Ministerio de Relaciones Exteriores del Perú, salvo que se trate de documentos públicos emitidos en países que formen parte del Convenio de la Apostilla, en cuyo caso bastará con que estos cuenten con la Apostilla de la Haya<sup>15</sup>.*
- La Entidad no puede exigir documentación o información adicional a la consignada en el presente numeral para el perfeccionamiento del contrato.*

## **2.6. PERFECCIONAMIENTO DEL CONTRATO**

El contrato se perfecciona con la suscripción del documento que lo contiene. Para dicho efecto el postor ganador de la buena pro, dentro del plazo previsto en el artículo 141 del Reglamento,

<sup>15</sup> Según lo previsto en la Opinión N° 009-2016/DTN.

debe presentar la documentación requerida en deberá presentar la documentación requerida en mesa de partes de la entidad, sito en la calle Progreso Nro. 225 Usquil – Otuzco – La Libertad

## 2.7. ADELANTOS

La Entidad **No** otorgara Adelantos

## 2.8. FORMA DE PAGO

La Entidad realizará el pago de la contraprestación pactada a favor del contratista en **Tres (03) pagos Periódicos** según detalle:

ENTREGA	DESCRIPCION Y/O PRODUCTO	PAGO S/
A la presentación del <b>PRIMER ENTREGABLE</b>	Estudios Básicos, Diseños y permisos, Conformidad de MDU al ET, Registro en la plataforma de Vivienda ( <b>PRESENT</b> )	<b>70%</b>
Aprobación del <b>SEGUNDO ENTREGABLE</b>	Aprobación por Ministerio de Vivienda Construcción y Saneamiento ( <b>APTO</b> )	<b>20 %</b>
<b>Presentación Final</b>	Etapa de Calidad	<b>10%</b>

Para efectos del pago de las contraprestaciones ejecutadas por el contratista, la Entidad debe contar con la siguiente documentación:

- Informe del funcionario responsable del Sub Gerencia de Desarrollo Urbano y Rural emitiendo la conformidad de la prestación efectuada.
- Comprobante de pago.

Dicha documentación se debe presentar en mesa de partes de la entidad, sito en la calle Progreso Nro. 225 Usquil – Otuzco – La Libertad



### CAPÍTULO III REQUERIMIENTO

#### Importante

De conformidad con el numeral 29.8 del artículo 29 del Reglamento, el área usuaria es responsable de la adecuada formulación del requerimiento, debiendo asegurar la calidad técnica y reducir la necesidad de su reformulación por errores o deficiencias técnicas que repercutan en el proceso de contratación

#### 3.1. TERMINOS DE REFERENCIA

LOS TERMINOS DE REFERENCIA SE ADJUNTAN EN EL ANEXO A

#### 3.2. REQUISITOS DE CALIFICACIÓN

A	CAPACIDAD LEGAL
	<p><b>HABILITACIÓN</b></p> <p><u>Requisitos:</u></p> <ol style="list-style-type: none"><li>1. Jefe del proyecto ..... Ingeniero Civil</li><li>2. Especialista Sanitario ..... Ingeniero Sanitario</li></ol> <p><u>Acreditación:</u></p> <p>De conformidad con el numeral 49.3 del artículo 49 y el literal e) del numeral 139.1 del artículo 139 del Reglamento este requisito de calificación se acredita para la suscripción del contrato</p> <p><b>Importante</b></p> <p>De conformidad con la Opinión N° 186-2016/DTN, la habilitación de un postor, está relacionada con cierta atribución con la cual debe contar el proveedor para poder llevar a cabo la actividad materia de contratación, este es el caso de las actividades reguladas por normas en las cuales se establecen determinados requisitos que las empresas deben cumplir a efectos de estar habilitadas para la ejecución de determinado servicio o estar autorizadas para la comercialización de ciertos bienes en el mercado.</p>

B.2	EXPERIENCIA DEL PERSONAL CLAVE				
	<u>Requisitos:</u>				
	N°	CANTIDAD	CARGO	TITULO PROFESIONAL	EXPERIENCIA
	1	1	Jefe de Proyecto	Ingeniero Civil	Profesional Colegiado en Ingeniería Civil <b>36</b> meses en el cargo desempeñado (computada desde la fecha de colegiatura), Jefe, gerente, director, coordinador, especialista en supervisión, ingeniero supervisor, supervisor técnico o la combinación de estos, en obras de saneamiento u obras similares; en la elaboración y/o en la supervisión de la elaboración de expedientes técnicos y/o estudios definitivos y/o de ingeniería de detalle

2	1	Especialista Sanitario	Ingeniero Sanitario o ingeniero Sanitario	Profesional Colegiado en Ingeniería Civil o Ingeniero Geólogo con un mínimo de veinticuatro (24) meses de experiencia efectiva, computados desde la colegiatura; como especialista sanitario en la formulación de expediente técnico y/o estudios definitivos de obras iguales o similares.
---	---	------------------------	---	---

Acreditación:

De conformidad con el numeral 49.3 del artículo 49 y el literal e) del numeral 139.1 del artículo 139 del Reglamento este requisito de calificación se acredita para la suscripción del contrato.

**Importante**

*De conformidad con el artículo 186 del Reglamento el supervisor, debe cumplir con la misma experiencia establecida para el residente de obra. Asimismo, el jefe del proyecto para la elaboración del expediente técnico debe cumplir con la experiencia exigida en el artículo 188 del Reglamento.*

**Importante para la Entidad**

Asimismo, la Entidad **puede** adoptar uno o más de los requisitos de calificación siguientes:

<b>B</b>	<b>CAPACIDAD TÉCNICA Y PROFESIONAL</b>
<b>B.3</b>	<b>EQUIPAMIENTO ESTRATÉGICO</b>
	<p><u>Requisitos:</u></p> <p>El Consultor deberá poner a su disposición de la consultoría su propio equipamiento mínimo clasificado como estratégico, para ejecutar la prestación objeto de la convocatoria, como:</p> <p>a) Una (01) Camioneta 4X4.  b) Tres (03) Computadoras de escritorio y/o laptops con velocidad de procesador de 2.8 GHZ o superior.  c) Una (01) Impresora Multifuncional.  d) Una (01) Fotocopiadora  e) Un (01) Dron  f) Un (01) Diferencial</p> <p><u>Acreditación:</u></p> <p>De conformidad con el numeral 49.3 del artículo 49 y el literal e) del numeral 139.1 del artículo 139 del Reglamento este requisito de calificación se acredita para la suscripción del contrato.</p>
<b>C</b>	<b>EXPERIENCIA DEL POSTOR EN LA ESPECIALIDAD</b>
	<p><u>Requisitos:</u></p> <p>El postor debe acreditar un monto facturado acumulado equivalente <b>3 VECES EL VALOR REFERENCIAL DE LA CONTRATACIÓN</b>, por la contratación de servicios de consultoría de obra iguales o similares al objeto de la convocatoria, durante los diez (10) años anteriores a la fecha de la presentación de ofertas que se computarán desde la fecha de la conformidad o emisión del comprobante de pago, según corresponda.</p> <p>Se consideran servicios de consultoría de obra similares a los siguientes</p> <ul style="list-style-type: none"> <li>Las obras de construcción y/o instalación y/o remodelación y/o ampliación y/o mejoramiento y/o reconstrucción y/o rehabilitación y/o renovación y/o reposición y/o cambio y/o reubicación y/o optimización de infraestructura de sistemas y/o servicios de agua potable, como</li> </ul>



captaciones y/o líneas de conducción y/o reservorios y/o plantas de tratamiento de agua potable y/o líneas de aducción y/o redes de agua y/o acueductos y/o conexiones domiciliarias de agua potable y/o redes secundarias de agua potable; y/o infraestructura de saneamiento de sistemas y/o servicio de alcantarillado y/o desagüe como planta de tratamiento de aguas residuales y/o conexiones domiciliarias de alcantarillado y/o redes secundarias de alcantarillado y/o redes secundarias de desagüe y/o unidades básicas de saneamiento (UBS), de arrastre hidráulico o ecológica o compostera o de hoyo seco.

#### Acreditación:

La experiencia del postor en la especialidad se acreditará con copia simple de (i) contratos u órdenes de servicios y su respectiva conformidad, constancia de prestación o liquidación del contrato; o (ii) comprobantes de pago cuya cancelación se acredite documental y fehacientemente, con voucher de depósito, nota de abono, reporte de estado de cuenta, cualquier otro documento emitido por Entidad del sistema financiero que acredite el abono o mediante cancelación en el mismo comprobante de pago<sup>16</sup>.

**Los postores pueden presentar hasta un máximo de veinte (20) contrataciones para acreditar el requisito de calificación y el factor "Experiencia de Postor en la Especialidad".**

En caso los postores presenten varios comprobantes de pago para acreditar una sola contratación, se debe acreditar que corresponden a dicha contratación; de lo contrario, se asumirá que los comprobantes acreditan contrataciones independientes, en cuyo caso solo se considerará, las veinte (20) primeras contrataciones indicadas en el **Anexo N° 8** referido a la Experiencia del Postor en la Especialidad.

En el caso de servicios de supervisión en ejecución, solo se considera como experiencia la parte del contrato que haya sido ejecutada durante los diez (10) años anteriores a la fecha de presentación de ofertas, debiendo adjuntarse copia de las conformidades correspondientes a tal parte o los respectivos comprobantes de pago cancelados.

En los casos que se acredite experiencia adquirida en consorcio, debe presentarse la promesa de consorcio o el contrato de consorcio del cual se desprenda fehacientemente el porcentaje de las obligaciones que se asumió en el contrato presentado; de lo contrario, no se computará la experiencia proveniente de dicho contrato.

Asimismo, cuando se presenten contratos derivados de procesos de selección convocados antes del 20.09.2012, la calificación se ceñirá al método descrito en la Directiva "Participación de Proveedores en Consorcio en las Contrataciones del Estado", debiendo presumirse que el porcentaje de las obligaciones equivale al porcentaje de participación de la promesa de consorcio o del contrato de consorcio. En caso que en dichos documentos no se consigne el porcentaje de participación se presumirá que las obligaciones se ejecutaron en partes iguales.

Si el titular de la experiencia no es el postor, consignar si dicha experiencia corresponde a la matriz en caso que el postor sea sucursal, o fue transmitida por reorganización societaria, debiendo acompañar la documentación sustentatoria correspondiente.

Si el postor acredita experiencia de otra persona jurídica como consecuencia de una reorganización societaria, debe presentar adicionalmente el **Anexo N° 9**.

Cuando en los contratos, órdenes de servicio o comprobantes de pago el monto facturado se encuentre expresado en moneda extranjera, debe indicarse el tipo de cambio venta publicado por la Superintendencia de Banca, Seguros y AFP correspondiente a la fecha de suscripción del contrato, de emisión de la orden de servicio o de cancelación del comprobante de pago, según corresponda.

Sin perjuicio de lo anterior, los postores deben llenar y presentar el **Anexo N° 8** referido a la Experiencia

<sup>16</sup> Cabe precisar que, de acuerdo con la **Resolución N° 0065-2018-TCE-S1 del Tribunal de Contrataciones del Estado**:

*"... el solo sello de cancelado en el comprobante, cuando ha sido colocado por el propio postor, no puede ser considerado como una acreditación que produzca fehacencia en relación a que se encuentra cancelado. Admitir ello equivaldría a considerar como válida la sola declaración del postor afirmando que el comprobante de pago ha sido cancelado"*

*(...)*

*"Situación diferente se suscita ante el sello colocado por el cliente del postor [sea utilizando el término "cancelado" o "pagado"] supuesto en el cual sí se contaría con la declaración de un tercero que brinde certeza, ante la cual debiera reconocerse la validez de la experiencia".*

del Postor en la Especialidad.

#### **Importante**

- *El órgano encargado de las contrataciones o el comité de selección, según corresponda, debe valorar de manera integral los documentos presentados por el postor para acreditar la experiencia. En tal sentido, aun cuando en los documentos presentados la denominación del objeto contractual no coincida literalmente con el previsto en las bases, se deberá validar la experiencia si las actividades que ejecutó el postor corresponden a la experiencia requerida.*
- *En el caso de consorcios, la calificación de la experiencia se realiza conforme a la Directiva "Participación de Proveedores en Consorcio en las Contrataciones del Estado".*

#### **Importante**

- *Si como resultado de una consulta u observación corresponde precisarse o ajustarse el requerimiento, se solicita la autorización del área usuaria y se pone de conocimiento de tal hecho a la dependencia que aprobó el expediente de contratación, de conformidad con el numeral 72.3 del artículo 72 del Reglamento.*
- *El cumplimiento de los Términos de Referencia se realiza mediante la presentación de una declaración jurada. De ser el caso, adicionalmente la Entidad puede solicitar documentación que acredite el cumplimiento del algún componente de estos. Para dicho efecto consignará de manera detallada los documentos que deben presentar los postores en el literal a.5) del numeral 2.2.1.1 de esta sección de las bases.*
- *Los requisitos de calificación determinan si los postores cuentan con las capacidades necesarias para ejecutar el contrato, lo que debe ser acreditado documentalmente, y no mediante declaración jurada.*



**CAPÍTULO IV**  
**FACTORES DE EVALUACIÓN**

**EVALUACIÓN TÉCNICA (Puntaje: 100 Puntos)**

**Importante para la Entidad**

De acuerdo con el artículo 51 del Reglamento, se **deben** establecer los siguientes factores de evaluación:

Esta nota deberá ser eliminada una vez culminada la elaboración de las bases, así como los factores de evaluación que no se incluyan.

FACTORES DE EVALUACIÓN		PUNTAJE / METODOLOGÍA PARA SU ASIGNACIÓN
<b>A.</b>	<b>EXPERIENCIA DEL POSTOR EN LA ESPECIALIDAD</b>	<b>[60] puntos</b>
	<p><u>Evaluación:</u></p> <p>El postor debe acreditar un monto facturado acumulado equivalente a <b>TRES (3) VECES EL VALOR REFERENCIAL DE LA CONTRATACIÓN</b>, por la contratación de servicios de consultoría de obra iguales o similares al objeto de la convocatoria, durante los diez (10) años anteriores a la fecha de la presentación de ofertas que se computarán desde la fecha de la conformidad o emisión del comprobante de pago, según corresponda.</p> <p>Se consideran servicios similares de consultoría de obra similares a los siguientes: Las obras de construcción y/o instalación y/o remodelación y/o ampliación y/o mejoramiento y/o reconstrucción y/o rehabilitación y/o renovación y/o reposición y/o cambio y/o reubicación y/o optimización de infraestructura de sistemas y/o servicios de agua potable, como captaciones y/o líneas de conducción y/o reservorios y/o plantas de tratamiento de agua potable y/o líneas de aducción y/o redes de agua y/o acueductos y/o conexiones domiciliarias de agua potable y/o redes secundarias de agua potable; y/o infraestructura de saneamiento de sistemas y/o servicio de alcantarillado y/o desagüe como planta de tratamiento de aguas residuales y/o conexiones domiciliarias de alcantarillado y/o redes secundarias de alcantarillado y/o redes secundarias de desagüe y/o unidades básicas de saneamiento (UBS), de arrastre hidráulico o ecológica o compostera o de hoyo seco.</p> <p><u>Acreditación:</u></p> <p>La experiencia en la especialidad se acreditará con copia simple de (i) contratos u órdenes de servicios y su respectiva conformidad, constancia de prestación o liquidación del contrato; o (ii) comprobantes de pago cuya cancelación se acredite documental y fehacientemente, con voucher de depósito, nota de abono, reporte de estado de cuenta, cualquier otro documento emitido por Entidad del sistema financiero que acredite el</p>	<p>M = Monto facturado acumulado por el postor por la prestación de servicios de consultoría en la especialidad</p> <p>M <math>\geq</math> [3]<sup>18</sup> veces el valor referencial: <b>[60] puntos</b></p> <p>M <math>\geq</math> [1.5] veces el valor referencial y &lt; [2] veces el valor referencial: <b>[40] puntos</b></p> <p>M &gt; [1]<sup>19</sup> veces el valor referencial y &lt; [1.5] veces el valor referencial: <b>[30] puntos</b></p>

<sup>18</sup> El monto no puede ser mayor a tres (3) veces el valor referencial.

<sup>19</sup> El monto debe ser mayor al requerido como requisito de calificación. En ese sentido, si por ejemplo se solicitó como requisito de calificación una (1) vez el valor referencial la metodología del factor de evaluación podría ser la siguiente:

M $\geq$ 2 veces el valor referencial	[...] puntos
M $\geq$ 1.5 veces el valor referencial y < 2 veces el valor referencial	[...] puntos
M > 1 vez el valor referencial y < 1.5 veces el valor referencial	[...] puntos

FACTORES DE EVALUACIÓN		PUNTAJE / METODOLOGÍA PARA SU ASIGNACIÓN
	<p>abono o mediante cancelación en el mismo comprobante de pago<sup>17</sup>.</p> <p>Las disposiciones sobre el requisito de calificación "Experiencia del postor en la especialidad" previstas en el literal C del numeral 3.2 del Capítulo III de la presente sección de las bases resultan aplicables para el presente factor.</p>	
<b>B.</b>	<b>METODOLOGÍA PROPUESTA</b>	<b>[40] puntos</b>
	<p><u>Evaluación:</u></p> <p>a) Se evaluará la metodología propuesta por el postor para la ejecución de la consultoría de obra, cuyo contenido mínimo es el siguiente:</p> <p><b>PLAN DE TRABAJO.</b></p> <p>Se acreditará mediante la presentación del documento que sustente un plan de trabajo, debiendo contener lo siguiente:</p> <ol style="list-style-type: none"> <li>01. Objetivos Específicos</li> <li>02. Conocimiento del proyecto</li> <li>03. Identificación de facilidades</li> <li>04. Dificultades y como superarlas</li> <li>05. Propuestas de solución</li> <li>06. Control de Plazos de ejecución. (cronograma de ejecución, Gantt plasmado por actividades críticas relacionadas con cada entregable o informe 1,2,3, 4 y 5 y Matriz DAFO-debilidades-amenazas-fortalezas- oportunidades respecto a los puntos desarrollados 1,2,3,4 y 5)</li> </ol> <p>b) ESQUEMA DE ORGANIZACIÓN Y FUNCIONES DE LA CONSULTORÍA.</p> <p>c) DIAGRAMAS DE ACTIVIDADES.</p> <p>d) CRONOGRAMA DE PROGRAMACION SECUENCIAL Y ACTIVIDADES EN FORMATO (EXCEL, GANTT O PERT CPM), QUE CONTENGA RELACIÓN DE ACTIVIDADES UTILIZACIÓN DE RECURSOS PERSONAL Y EQUIPOS.</p> <p><u>Acreditación:</u></p> <p>Se acreditará mediante la presentación del documento que sustente la metodología propuesta.</p>	<p>Desarrolla la metodología que sustenta la oferta <b>[40] puntos</b></p> <p>No desarrolla la metodología que sustente la oferta <b>0 puntos</b></p>

Para acceder a la etapa de evaluación económica, el postor debe obtener un **puntaje técnico**

<sup>17</sup> Cabe precisar que, de acuerdo con la **Resolución N° 0065-2018-TCE-S1 del Tribunal de Contrataciones del Estado**:

"... el solo sello de cancelado en el comprobante, cuando ha sido colocado por el propio postor, no puede ser considerado como una acreditación que produzca fehaciencia en relación a que se encuentra cancelado. Admitir ello equivaldría a considerar como válida la sola declaración del postor afirmando que el comprobante de pago ha sido cancelado"

(...)

"Situación diferente se suscita ante el sello colocado por el cliente del postor [sea utilizando el término "cancelado" o "pagado"] supuesto en el cual sí se contaría con la declaración de un tercero que brinde certeza, ante la cual debiera reconocerse la validez de la experiencia".



mínimo de ochenta (80) puntos.

#### Importante

- Los factores de evaluación elaborados por el órgano encargado de contrataciones o el comité de selección, según corresponda, guardan vinculación, razonabilidad y proporcionalidad con el objeto de la contratación. Asimismo, estos no pueden calificar con puntaje el cumplimiento de los Términos de Referencia ni los requisitos de calificación.
- Las ofertas técnicas que no alcancen el puntaje mínimo especificado son descalificadas.

#### EVALUACIÓN ECONÓMICA (Puntaje: 100 Puntos)

FACTOR DE EVALUACIÓN	PUNTAJE / METODOLOGÍA PARA SU ASIGNACIÓN
<b>A. PRECIO</b>	
<p><u>Evaluación:</u></p> <p>Se evaluará considerando la oferta económica del postor.</p> <p><u>Acreditación:</u></p> <p>Se acreditará mediante el documento que contiene la oferta económica (<b>Anexo N° 6</b>).</p>	<p>La evaluación consistirá en asignar un puntaje de cien (100) puntos a la oferta de precio más bajo y otorga a las demás ofertas puntajes inversamente proporcionales a sus respectivos precios, según la siguiente fórmula:</p> $P_i = \frac{O_m \times PMP}{O_i}$ <p>Donde:</p> <p>I = Oferta Pi = Puntaje de la oferta a evaluar Oi = Precio i Om = Precio de la oferta más baja PMP = Puntaje máximo del precio</p>
<b>PUNTAJE TOTAL</b>	<b>100 puntos</b>

## CAPÍTULO V PROFORMA DEL CONTRATO

### Importante

*Dependiendo del objeto del contrato, de resultar indispensable, puede incluirse cláusulas adicionales o la adecuación de las propuestas en el presente documento, las que en ningún caso pueden contemplar disposiciones contrarias a la normativa vigente ni a lo señalado en este capítulo.*

Conste por el presente documento, la contratación del servicio de consultoría de obra [CONSIGNAR LA DENOMINACIÓN DE LA CONVOCATORIA], que celebra de una parte [CONSIGNAR EL NOMBRE DE LA ENTIDAD], en adelante LA ENTIDAD, con RUC N° [.....], con domicilio legal en [.....], representada por [.....], identificado con DNI N° [.....], y de otra parte [.....], con RUC N° [.....], con domicilio legal en [.....], inscrita en la Ficha N° [.....] Asiento N° [.....] del Registro de Personas Jurídicas de la ciudad de [.....], debidamente representado por su Representante Legal, [.....], con DNI N° [.....], según poder inscrito en la Ficha N° [.....], Asiento N° [.....] del Registro de Personas Jurídicas de la ciudad de [.....], a quien en adelante se le denominará EL CONTRATISTA en los términos y condiciones siguientes:

#### **CLÁUSULA PRIMERA: ANTECEDENTES**

Con fecha [.....], el órgano encargado de las contrataciones o el comité de selección, según corresponda, adjudicó la buena pro de la **ADJUDICACIÓN SIMPLIFICADA N° [CONSIGNAR NOMENCLATURA DEL PROCEDIMIENTO DE SELECCIÓN]** para la contratación de [CONSIGNAR LA DENOMINACIÓN DE LA CONVOCATORIA], a [INDICAR NOMBRE DEL GANADOR DE LA BUENA PRO], cuyos detalles e importe constan en los documentos integrantes del presente contrato.

#### **CLÁUSULA SEGUNDA: OBJETO**

El presente contrato tiene por objeto [CONSIGNAR EL OBJETO DE LA CONTRATACIÓN].

#### **CLÁUSULA TERCERA: MONTO CONTRACTUAL**

El monto total del presente contrato asciende a [CONSIGNAR MONEDA Y MONTO], que incluye todos los impuestos de Ley.

Este monto comprende el costo del servicio de consultoría de obra, todos los tributos, seguros, transporte, inspecciones, pruebas y, de ser el caso, los costos laborales conforme a la legislación vigente, así como cualquier otro concepto que pueda tener incidencia sobre la ejecución del servicio de consultoría de obra materia del presente contrato.

#### **CLÁUSULA CUARTA: DEL PAGO<sup>20</sup>**

LA ENTIDAD se obliga a pagar la contraprestación a EL CONTRATISTA en [INDICAR MONEDA], en [INDICAR SI SE TRATA DE PAGO ÚNICO, PAGOS PARCIALES O PAGOS PERIÓDICOS O SEGÚN TARIFA EN EL CASO DE PROCEDIMIENTOS DE SUPERVISIÓN DE LA ELABORACIÓN DE EXPEDIENTES TÉCNICOS Y SUPERVISIÓN DE OBRAS CONVOCADOS BAJO EL SISTEMA DE CONTRATACIÓN DE TARIFAS], luego de la recepción formal y completa de la documentación correspondiente, según lo establecido en el artículo 171 del Reglamento de la Ley de Contrataciones del Estado.

Para tal efecto, el responsable de otorgar la conformidad de la prestación deberá hacerlo en un plazo que no excederá de los quince (15) días, bajo responsabilidad de dicho funcionario.

LA ENTIDAD debe efectuar el pago dentro de los diez (10) días calendario siguientes de otorgada la conformidad de los servicios, siempre que se verifiquen las condiciones establecidas en el contrato para ello, bajo responsabilidad del funcionario competente.

<sup>20</sup> En cada caso concreto, dependiendo de la naturaleza del contrato, podrá adicionarse la información que resulte pertinente a efectos de generar el pago.



En caso de retraso en el pago por parte de LA ENTIDAD, salvo que se deba a caso fortuito o fuerza mayor, EL CONTRATISTA tendrá derecho al pago de intereses legales conforme a lo establecido en el artículo 39 de la Ley de Contrataciones del Estado y en el artículo 171 de su Reglamento, los que se computan desde la oportunidad en que el pago debió efectuarse.

#### **CLÁUSULA QUINTA: DEL PLAZO DE LA EJECUCIÓN DE LA PRESTACIÓN**

El plazo de ejecución del presente contrato es de [...], el mismo que se computa desde [CONSIGNAR SI ES DEL DÍA SIGUIENTE DEL PERFECCIONAMIENTO DEL CONTRATO, DESDE LA FECHA QUE SE ESTABLEZCA EN EL CONTRATO O DESDE LA FECHA EN QUE SE CUMPLAN LAS CONDICIONES PREVISTAS EN EL CONTRATO PARA EL INICIO DE LA EJECUCIÓN, DEBIENDO INDICAR LAS MISMAS EN ESTE ÚLTIMO CASO].

#### **CLÁUSULA SEXTA: PARTES INTEGRANTES DEL CONTRATO**

El presente contrato está conformado por las bases integradas, la oferta ganadora<sup>21</sup>, así como los documentos derivados del procedimiento de selección que establezcan obligaciones para las partes.

#### **CLÁUSULA SÉTIMA: GARANTÍAS**

EL CONTRATISTA entregó al perfeccionamiento del contrato la respectiva garantía incondicional, solidaria, irrevocable, y de realización automática en el país al solo requerimiento, a favor de LA ENTIDAD, por los conceptos, montos y vigencias siguientes:

- De fiel cumplimiento del contrato: [CONSIGNAR EL MONTO], a través de la [INDICAR EL TIPO DE GARANTÍA PRESENTADA] N° [INDICAR NÚMERO DEL DOCUMENTO] emitida por [SEÑALAR EMPRESA QUE LA EMITE]. Monto que es equivalente al diez por ciento (10%) del monto del contrato original, la misma que debe mantenerse vigente hasta el consentimiento de la liquidación final.

#### **Importante**

*Al amparo de lo dispuesto en el numeral 149.4 del artículo 149 del Reglamento de la Ley de Contrataciones del Estado, en los contratos de consultoría de obra, si el postor ganador de la buena pro solicita la retención del diez por ciento (10%) del monto del contrato original como garantía de fiel cumplimiento de contrato, debe consignarse lo siguiente:*

*"De fiel cumplimiento del contrato: [CONSIGNAR EL MONTO], a través de la retención que debe efectuar LA ENTIDAD, durante la primera mitad del número total de pagos a realizarse, de forma prorrateada, con cargo a ser devuelto a la finalización del mismo."*

#### **CLÁUSULA OCTAVA: EJECUCIÓN DE GARANTÍAS POR FALTA DE RENOVACIÓN**

LA ENTIDAD puede solicitar la ejecución de las garantías cuando EL CONTRATISTA no las hubiere renovado antes de la fecha de su vencimiento, conforme a lo dispuesto en el literal a) del numeral 155.1 del artículo 155 del Reglamento de la Ley de Contrataciones del Estado.

#### **CLÁUSULA DÉCIMA: CONFORMIDAD DE LA PRESTACIÓN DEL SERVICIO**

La conformidad de la prestación del servicio se regula por lo dispuesto en el artículo 168 del Reglamento de la Ley de Contrataciones del Estado. La conformidad será otorgada por [CONSIGNAR EL ÁREA O UNIDAD ORGÁNICA QUE OTORGARÁ LA CONFORMIDAD].

De existir observaciones, LA ENTIDAD las comunica al CONTRATISTA, indicando claramente el sentido de estas, otorgándole un plazo para subsanar no menor de cinco (5) ni mayor de quince (15) días. Si pese al plazo otorgado, EL CONTRATISTA no cumpliera a cabalidad con la subsanación, LA ENTIDAD puede otorgar al CONTRATISTA periodos adicionales para las

<sup>21</sup> La oferta ganadora comprende a la oferta técnica y oferta económica del postor ganador de la buena pro.



correcciones pertinentes. En este supuesto corresponde aplicar la penalidad por mora desde el vencimiento del plazo para subsanar.

Este procedimiento no resulta aplicable cuando la consultoría manifiestamente no cumpla con las características y condiciones ofrecidas, en cuyo caso LA ENTIDAD no otorga la conformidad, debiendo considerarse como no ejecutada la prestación, aplicándose la penalidad que corresponda por cada día de atraso.

#### **CLÁUSULA UNDÉCIMA: DECLARACIÓN JURADA DEL CONTRATISTA**

EL CONTRATISTA declara bajo juramento que se compromete a cumplir las obligaciones derivadas del presente contrato, bajo sanción de quedar inhabilitado para contratar con el Estado en caso de incumplimiento.

#### **CLÁUSULA ...: OBLIGACIÓN DE ATENDER LAS CONSULTAS**

EL CONTRATISTA asume la obligación de atender las consultas que le remita LA ENTIDAD, dentro de plazo previsto en el numeral 193.7 del artículo 193 del Reglamento de la Ley de Contrataciones del Estado. Ante la falta de absolución de dichas consultas, LA ENTIDAD adopta las acciones correspondientes.

#### **Advertencia**

*Constituye infracción pasible de sanción según lo previsto en el literal h) del numeral 50.1 del artículo 50 de la Ley, negarse injustificadamente a cumplir las obligaciones derivadas del contrato que deben ejecutarse con posterioridad al pago.*

#### **CLÁUSULA DUODÉCIMA: RESPONSABILIDAD POR VICIOS OCULTOS**

La conformidad del servicio por parte de LA ENTIDAD no enerva su derecho a reclamar posteriormente por defectos o vicios ocultos, conforme a lo dispuesto por los artículos 40 de la Ley de Contrataciones del Estado y 173 de su Reglamento.

El plazo máximo de responsabilidad del contratista es de tres (03) años, a (s) contado a partir de la conformidad otorgada por LA ENTIDAD.

#### **Importante para la Entidad**

*En los contratos de consultoría de obras para elaborar los expedientes técnicos de obra, se debe reemplazar el último párrafo de esta cláusula por el siguiente:*

*"El plazo máximo de responsabilidad del contratista por errores o deficiencias o por vicios ocultos puede ser reclamada por la Entidad por [CONSIGNAR TIEMPO EN AÑOS, NO MENOR DE TRES (3) AÑOS] años después de la conformidad de obra otorgada por LA ENTIDAD".*

*En los contratos de consultoría de obras para la supervisión de obra, se debe reemplazar el último párrafo de esta cláusula por el siguiente:*

*"El plazo máximo de responsabilidad del contratista puede ser reclamada por la Entidad por [CONSIGNAR TIEMPO EN AÑOS, NO MENOR DE SIETE (7) AÑOS] años después de la conformidad de obra otorgada por LA ENTIDAD".*

*Incorporar a las bases de consultoría de obras para la elaboración de expedientes técnicos o eliminar, según corresponda.*

#### **CLÁUSULA DÉCIMA TERCERA: PENALIDADES**

Si EL CONTRATISTA incurre en retraso injustificado en la ejecución de las prestaciones objeto del contrato, LA ENTIDAD le aplica automáticamente una penalidad por mora por cada día de atraso, de acuerdo a la siguiente fórmula:



$$\text{Penalidad Diaria} = \frac{0.10 \times \text{monto vigente}}{F \times \text{plazo vigente en días}}$$

Donde:

**F = 0.25 para plazos mayores a sesenta (60) días o;**

**F = 0.40 para plazos menores o iguales a sesenta (60) días.**

El retraso se justifica a través de la solicitud de ampliación de plazo debidamente aprobado. Adicionalmente, se considera justificado el retraso y en consecuencia no se aplica penalidad, cuando EL CONTRATISTA acredite, de modo objetivamente sustentado, que el mayor tiempo transcurrido no le resulta imputable. En este último caso la calificación del retraso como justificado por parte de LA ENTIDAD no da lugar al pago de gastos generales ni costos directos de ningún tipo, conforme el numeral 162.5 del artículo 162 del Reglamento de la Ley de Contrataciones del Estado.

Adicionalmente a la penalidad por mora se aplicarán las siguientes penalidades:

Otras penalidades			
N°	Supuestos de aplicación de penalidad	Forma de cálculo	Procedimiento
1	Cuando el personal acreditado permanece menos de sesenta (60) días desde el inicio de su participación en la ejecución del contrato o del íntegro del plazo de ejecución, si este es menor a los sesenta (60) días, de conformidad con las disposiciones establecidas en el numeral 190.2 del artículo 190 del Reglamento.	[INCLUIR LA FORMA DE CÁLCULO, QUE NO PUEDE SER MENOR A LA MITAD DE UNA UNIDAD IMPOSITIVA TRIBUTARIA (0.5 UIT) NI MAYOR A UNA (1) UIT] por cada día de ausencia del personal en el plazo previsto.	Según informe del [CONSIGNAR EL ÁREA USUARIA A CARGO DE LA SUPERVISIÓN DEL CONTRATO].
2	En caso el contratista incumpla con su obligación de ejecutar la prestación con el personal acreditado o debidamente sustituido.	[INCLUIR LA FORMA DE CÁLCULO, QUE NO PUEDE SER MENOR A LA MITAD DE UNA UNIDAD IMPOSITIVA TRIBUTARIA (0.5 UIT) NI MAYOR A UNA (1) UIT] por cada día de ausencia del personal.	Según informe del [CONSIGNAR EL ÁREA USUARIA A CARGO DE LA SUPERVISIÓN DEL CONTRATO].
3	Si como consecuencia de verificar el funcionamiento u operatividad de la infraestructura culminada y las instalaciones y equipos en caso corresponda, el comité de recepción advierte que la obra no se encuentra culminada.	[INCLUIR LA FORMA DE CÁLCULO, QUE NO PUEDE SER MENOR A 1% NI MAYOR A 5%] al monto del contrato de supervisión.	Según informe del comité de recepción.
4	En caso el supervisor de obra no absuelva las consultas o las absuelva fuera del plazo señalado en el numeral 193.3 del artículo 193 del Reglamento. <sup>22</sup>	Una (1) UIT por no atender las consultas formuladas por el residente de obra, según lo dispuesto en el literal b) del numeral 193.10 del artículo 193 del Reglamento.	Según informe del [CONSIGNAR EL ÁREA USUARIA A CARGO DE LA SUPERVISIÓN DEL CONTRATO].
	(...)		

### Importante

<sup>22</sup> En caso que el objeto de la contratación sea la supervisión de la obra, incluir obligatoriamente esta penalidad.

*De haberse previsto establecer penalidades distintas a la penalidad por mora, incluir dichas penalidades, los supuestos de aplicación de penalidad, la forma de cálculo de la penalidad para cada supuesto y el procedimiento mediante el cual se verifica el supuesto a penalizar, conforme el artículo 163 del Reglamento de la Ley de Contrataciones del Estado.*

Estas penalidades se deducen de los pagos a cuenta o del pago final, según corresponda; o si fuera necesario, se cobra del monto resultante de la ejecución de la garantía de fiel cumplimiento.

Estos dos (2) tipos de penalidades pueden alcanzar cada una un monto máximo equivalente al diez por ciento (10%) del monto del contrato vigente, o de ser el caso, del ítem que debió ejecutarse.

Cuando se llegue a cubrir el monto máximo de la penalidad por mora o el monto máximo para otras penalidades, de ser el caso, LA ENTIDAD puede resolver el contrato por incumplimiento.

#### **CLÁUSULA DÉCIMA CUARTA: RESOLUCIÓN DEL CONTRATO**

Cualquiera de las partes puede resolver el contrato, de conformidad con el numeral 32.3 del artículo 32 y artículo 36 de la Ley de Contrataciones del Estado, y el artículo 164 de su Reglamento. De darse el caso, LA ENTIDAD procederá de acuerdo a lo establecido en el artículo 165 del Reglamento de la Ley de Contrataciones del Estado.

#### **CLÁUSULA DÉCIMA QUINTA: RESPONSABILIDAD DE LAS PARTES**

Cuando se resuelva el contrato por causas imputables a algunas de las partes, se debe resarcir los daños y perjuicios ocasionados, a través de la indemnización correspondiente. Ello no obsta la aplicación de las sanciones administrativas, penales y pecuniarias a que dicho incumplimiento diere lugar, en el caso que éstas correspondan.

Lo señalado precedentemente no exime a ninguna de las partes del cumplimiento de las demás obligaciones previstas en el presente contrato.

#### **CLÁUSULA DÉCIMA SEXTA: ANTICORRUPCIÓN**

EL CONTRATISTA declara y garantiza no haber, directa o indirectamente, o tratándose de una persona jurídica a través de sus socios, integrantes de los órganos de administración, apoderados, representantes legales, funcionarios, asesores o personas vinculadas a las que se refiere el artículo 7 del Reglamento de la Ley de Contrataciones del Estado, ofrecido, negociado o efectuado, cualquier pago o, en general, cualquier beneficio o incentivo ilegal en relación al contrato.

Asimismo, el CONTRATISTA se obliga a conducirse en todo momento, durante la ejecución del contrato, con honestidad, probidad, veracidad e integridad y de no cometer actos ilegales o de corrupción, directa o indirectamente o a través de sus socios, accionistas, participacionistas, integrantes de los órganos de administración, apoderados, representantes legales, funcionarios, asesores y personas vinculadas a las que se refiere el artículo 7 del Reglamento de la Ley de Contrataciones del Estado.

Además, EL CONTRATISTA se compromete a i) comunicar a las autoridades competentes, de manera directa y oportuna, cualquier acto o conducta ilícita o corrupta de la que tuviera conocimiento; y ii) adoptar medidas técnicas, organizativas y/o de personal apropiadas para evitar los referidos actos o prácticas.

Finalmente, EL CONTRATISTA se compromete a no colocar a los funcionarios públicos con los que deba interactuar, en situaciones reñidas con la ética. En tal sentido, reconoce y acepta la prohibición de ofrecerles a éstos cualquier tipo de obsequio, donación, beneficio y/o gratificación, ya sea de bienes o servicios, cualquiera sea la finalidad con la que se lo haga.

#### **CLÁUSULA DÉCIMA SÉTIMA: MARCO LEGAL DEL CONTRATO**

Sólo en lo no previsto en este contrato, en la Ley de Contrataciones del Estado y su Reglamento, en las directivas que emita el OSCE y demás normativa especial que resulte aplicable, serán de aplicación supletoria las disposiciones pertinentes del Código Civil vigente, cuando corresponda, y demás normas de derecho privado.



**CLÁUSULA DÉCIMA OCTAVA: SOLUCIÓN DE CONTROVERSIAS<sup>23</sup>**

Las controversias que surjan entre las partes durante la ejecución del contrato se resuelven mediante conciliación o arbitraje, según el acuerdo de las partes.

Cualquiera de las partes tiene derecho a iniciar el arbitraje a fin de resolver dichas controversias dentro del plazo de caducidad previsto en la Ley de Contrataciones del Estado y su Reglamento.

Facultativamente, cualquiera de las partes tiene el derecho a solicitar una conciliación dentro del plazo de caducidad correspondiente, según lo señalado en el artículo 224 del Reglamento de la Ley de Contrataciones del Estado, sin perjuicio de recurrir al arbitraje, en caso no se llegue a un acuerdo entre ambas partes o se llegue a un acuerdo parcial. Las controversias sobre nulidad del contrato solo pueden ser sometidas a arbitraje.

El Laudo arbitral emitido es inapelable, definitivo y obligatorio para las partes desde el momento de su notificación, según lo previsto en el numeral 45.21 del artículo 45 de la Ley de Contrataciones del Estado.

**CLÁUSULA DÉCIMA NOVENA: FACULTAD DE ELEVAR A ESCRITURA PÚBLICA**

Cualquiera de las partes puede elevar el presente contrato a Escritura Pública corriendo con todos los gastos que demande esta formalidad.

**CLÁUSULA VIGÉSIMA: DOMICILIO PARA EFECTOS DE LA EJECUCIÓN CONTRACTUAL**

Las partes declaran el siguiente domicilio para efecto de las notificaciones que se realicen durante la ejecución del presente contrato:

DOMICILIO DE LA ENTIDAD: [.....]

DOMICILIO DEL CONTRATISTA: [CONSIGNAR EL DOMICILIO SEÑALADO POR EL POSTOR GANADOR DE LA BUENA PRO AL PRESENTAR LOS REQUISITOS PARA EL PERFECCIONAMIENTO DEL CONTRATO]

La variación del domicilio aquí declarado de alguna de las partes debe ser comunicada a la otra parte, formalmente y por escrito, con una anticipación no menor de quince (15) días calendario.

De acuerdo con las bases integradas, la oferta y las disposiciones del presente contrato, las partes lo firman por duplicado en señal de conformidad en la ciudad de [.....] al [CONSIGNAR FECHA].

\_\_\_\_\_  
"LA ENTIDAD"

\_\_\_\_\_  
"EL CONTRATISTA"

**Importante**

*Este documento puede firmarse digitalmente si ambas partes cuentan con firma digital, según la Ley N° 27269, Ley de Firmas y Certificados Digitales<sup>24</sup>.*

<sup>23</sup> De acuerdo con el numeral 225.3 del artículo 225 del Reglamento, las partes pueden recurrir al arbitraje ad hoc cuando las controversias deriven de procedimientos de selección cuyo valor referencial sea menor o igual a cinco millones con 00/100 soles (S/ 5 000 000,00).

<sup>24</sup> Para mayor información sobre la normativa de firmas y certificados digitales ingresar a: <https://www.indecopi.gob.pe/web/firmas-digitales/firmar-y-certificados-digitales>

**CAPÍTULO VI**  
**CONSTANCIA DE PRESTACIÓN DE CONSULTORÍA DE OBRA**

De conformidad con el artículo 169 del Reglamento, se deja expresa constancia de la culminación de la prestación derivada del contrato mencionado en el numeral 3 del presente documento.

<b>1 DATOS DEL DOCUMENTO</b>	Número del documento					
	Fecha de emisión del documento					
<b>2 DATOS DEL CONTRATISTA</b>	Nombre, denominación o razón social					
	RUC					
	EN CASO EL CONTRATISTA SEA UN CONSORCIO, ADEMÁS SE DEBERÁ REGISTRAR LA SIGUIENTE INFORMACIÓN:					
	Nombre o razón social del integrante del consorcio	RUC	%	Descripción de las obligaciones		
<b>3 DATOS DEL CONTRATO</b>	Número del contrato					
	Tipo y número del procedimiento de selección					
	Objeto del contrato	Elaboración de Expediente Técnico	Supervisión de la elaboración del Expediente Técnico	Supervisión de Obra		
	Descripción del objeto del contrato					
	Fecha de suscripción del contrato					
	Monto total ejecutado del contrato					
	Plazo de ejecución contractual	Plazo original	días calendario			
		Ampliación(es) de plazo	días calendario			
		Total plazo	días calendario			
		Fecha de inicio de la consultoría de obra				
		Fecha final de la consultoría de obra				

En caso de elaboración de Expediente Técnico

<b>4 DATOS DEL EXPEDIENTE TÉCNICO</b>	Denominación del proyecto	
	Ubicación del proyecto	
	Monto del presupuesto	

En caso de Supervisión de Obras

<b>5 DATOS DE LA OBRA</b>	Denominación de la obra	
	Ubicación de la obra	
	Número de adicionales de obra	
	Monto total de los adicionales	
	Número de deductivos	
	Monto total de los deductivos	



	Monto total de la obra	
6	<b>APLICACIÓN DE PENALIDADES</b>	
	Monto de las penalidades por mora	
	Monto de otras penalidades	
	Monto total de las penalidades aplicadas	
7	<b>DATOS DE LA ENTIDAD</b>	
	Nombre de la Entidad	
	RUC de la Entidad	
	Nombres y apellidos del funcionario que emite la constancia	
	Cargo que ocupa en la Entidad	
	Teléfono de contacto	
8	NOMBRE, FIRMA Y SELLO DEL FUNCIONARIO COMPETENTE	

**ANEXOS**



ANEXO N° 1

DECLARACIÓN JURADA DE DATOS DEL POSTOR

Señores

[CONSIGNAR ÓRGANO ENCARGADO DE LAS CONTRATACIONES O COMITÉ DE SELECCIÓN, SEGÚN CORRESPONDA]

ADJUDICACIÓN SIMPLIFICADA N° [CONSIGNAR NOMENCLATURA DEL PROCEDIMIENTO]

Presente.-

El que se suscribe, [...], postor y/o Representante Legal de [CONSIGNAR EN CASO DE SER PERSONA JURÍDICA], identificado con [CONSIGNAR TIPO DE DOCUMENTO DE IDENTIDAD] N° [CONSIGNAR NÚMERO DE DOCUMENTO DE IDENTIDAD], con poder inscrito en la localidad de [CONSIGNAR EN CASO DE SER PERSONA JURÍDICA] en la Ficha N° [CONSIGNAR EN CASO DE SER PERSONA JURÍDICA] Asiento N° [CONSIGNAR EN CASO DE SER PERSONA JURÍDICA], **DECLARO BAJO JURAMENTO** que la siguiente información se sujeta a la verdad:

Nombre, Denominación o Razón Social :			
Domicilio Legal :			
RUC :	Teléfono(s) :		
MYPE <sup>25</sup>		Sí	No
Correo electrónico :			

**Autorización de notificación por correo electrónico:**

Autorizo que se notifiquen al correo electrónico indicado las siguientes actuaciones:

1. Solicitud de reducción de la oferta económica.
2. Solicitud de subsanación de los requisitos para perfeccionar el contrato.
3. Solicitud para presentar los documentos para perfeccionar el contrato, según orden de prelación, de conformidad con lo previsto en el artículo 141 del Reglamento.
4. Respuesta a la solicitud de acceso al expediente de contratación.

Asimismo, me comprometo a remitir la confirmación de recepción, en el plazo máximo de dos (2) días hábiles de recibida la comunicación.

[CONSIGNAR CIUDAD Y FECHA]

.....  
**Firma, Nombres y Apellidos del postor o Representante legal, según corresponda**

**Importante**

*La notificación dirigida a la dirección de correo electrónico consignada se entenderá válidamente efectuada cuando la Entidad reciba acuse de recepción.*

<sup>25</sup> Esta información será verificada por la Entidad en la página web del Ministerio de Trabajo y Promoción del Empleo en la sección consulta de empresas acreditadas en el REMYPE en el link <http://www2.trabajo.gob.pe/servicios-en-linea-2-2/> y se tendrá en consideración, en caso el postor ganador de la buena pro solicite la retención del diez por ciento (10%) del monto del contrato, en calidad de garantía de fiel cumplimiento, según lo señalado en el numeral 149.4 del artículo 149 y el numeral 151.2 del artículo 151 del Reglamento. Asimismo, dicha información se tendrá en cuenta en caso de empate, conforme a lo previsto en el artículo 91 del Reglamento.

**Importante**

*Cuando se trate de consorcios, la declaración jurada es la siguiente:*

**ANEXO N° 1**

**DECLARACIÓN JURADA DE DATOS DEL POSTOR**

Señores

**[CONSIGNAR ÓRGANO ENCARGADO DE LAS CONTRATACIONES O COMITÉ DE SELECCIÓN, SEGÚN CORRESPONDA]**

**ADJUDICACIÓN SIMPLIFICADA N° [CONSIGNAR NOMENCLATURA DEL PROCEDIMIENTO]**

Presente.-

El que se suscribe, [...], representante común del consorcio [CONSIGNAR EL NOMBRE DEL CONSORCIO], identificado con [CONSIGNAR TIPO DE DOCUMENTO DE IDENTIDAD] N° [CONSIGNAR NÚMERO DE DOCUMENTO DE IDENTIDAD], **DECLARO BAJO JURAMENTO** que la siguiente información se sujeta a la verdad:

Datos del consorciado 1				
Nombre, Denominación o Razón Social :				
Domicilio Legal :				
RUC :	Teléfono(s) :			
MYPE <sup>26</sup>		Sí	No	
Correo electrónico :				

Datos del consorciado 2				
Nombre, Denominación o Razón Social :				
Domicilio Legal :				
RUC :	Teléfono(s) :			
MYPE <sup>27</sup>		Sí	No	
Correo electrónico :				

Datos del consorciado ...				
Nombre, Denominación o Razón Social :				
Domicilio Legal :				
RUC :	Teléfono(s) :			
MYPE <sup>28</sup>		Sí	No	
Correo electrónico :				

**Autorización de notificación por correo electrónico:**

Correo electrónico del consorcio:

Autorizo que se notifiquen al correo electrónico indicado las siguientes actuaciones:

1. Solicitud de reducción de la oferta económica.

<sup>26</sup> Esta información será verificada por la Entidad en la página web del Ministerio de Trabajo y Promoción del Empleo en la sección consulta de empresas acreditadas en el REMYPE en el link <http://www2.trabajo.gob.pe/servicios-en-linea-2-2/> y se tendrá en consideración, en caso el consorcio ganador de la buena pro solicite la retención del diez por ciento (10%) del monto del contrato, en calidad de garantía de fiel cumplimiento, según lo señalado en el numeral 149.4 del artículo 149 y el numeral 151.2 del artículo 151 del Reglamento. Asimismo, dicha información se tendrá en cuenta en caso de empate, conforme a lo previsto en el artículo 91 del Reglamento. Para dichos efectos, todos los integrantes del consorcio deben acreditar la condición de micro o pequeña empresa.

<sup>27</sup> Ibídem.

<sup>28</sup> Ibídem.



2. Solicitud de subsanación de los requisitos para perfeccionar el contrato.
3. Solicitud para presentar los documentos para perfeccionar el contrato, según orden de prelación, de conformidad con lo previsto en el artículo 141 del Reglamento.
4. Respuesta a la solicitud de acceso al expediente de contratación.

Asimismo, me comprometo a remitir la confirmación de recepción, en el plazo máximo de dos (2) días hábiles de recibida la comunicación.

[CONSIGNAR CIUDAD Y FECHA]

.....  
**Firma, Nombres y Apellidos del representante  
común del consorcio**

**Importante**

*La notificación dirigida a la dirección de correo electrónico consignada se entenderá válidamente efectuada cuando la Entidad reciba acuse de recepción.*

**ANEXO N° 2**

**DECLARACIÓN JURADA  
(ART. 52 DEL REGLAMENTO DE LA LEY DE CONTRATACIONES DEL ESTADO)**

Señores

**[CONSIGNAR ÓRGANO ENCARGADO DE LAS CONTRATACIONES O COMITÉ DE SELECCIÓN,  
SEGÚN CORRESPONDA]**  
**ADJUDICACIÓN SIMPLIFICADA N° [CONSIGNAR NOMENCLATURA DEL PROCEDIMIENTO]**  
Presente. -

Mediante el presente el suscrito, postor y/o Representante Legal de [CONSIGNAR EN CASO DE SER PERSONA JURÍDICA], declaro bajo juramento:

- i. No haber incurrido y me obligo a no incurrir en actos de corrupción, así como a respetar el principio de integridad.
- ii. No tener impedimento para postular en el procedimiento de selección ni para contratar con el Estado, conforme al artículo 11 de la Ley de Contrataciones del Estado.
- iii. Conocer las sanciones contenidas en la Ley de Contrataciones del Estado y su Reglamento, así como las disposiciones aplicables de la Ley N° 27444, Ley del Procedimiento Administrativo General.
- iv. Participar en el presente proceso de contratación en forma independiente sin mediar consulta, comunicación, acuerdo, arreglo o convenio con ningún proveedor; y, conocer las disposiciones del Decreto Legislativo N° 1034, Decreto Legislativo que aprueba la Ley de Represión de Conductas Anticompetitivas.
- v. Conocer, aceptar y someterme a las bases, condiciones y reglas del procedimiento de selección.
- vi. Ser responsable de la veracidad de los documentos e información que presento en el presente procedimiento de selección.
- vii. Comprometerme a mantener la oferta presentada durante el procedimiento de selección y a perfeccionar el contrato, en caso de resultar favorecido con la buena pro.

[CONSIGNAR CIUDAD Y FECHA]

.....  
**Firma, Nombres y Apellidos del postor o  
Representante legal, según corresponda**

**Importante**

*En el caso de consorcios, cada integrante debe presentar esta declaración jurada, salvo que sea presentada por el representante común del consorcio.*



### ANEXO N° 3

#### DECLARACIÓN JURADA DE CUMPLIMIENTO DE LOS TÉRMINOS DE REFERENCIA

Señores

[CONSIGNAR ÓRGANO ENCARGADO DE LAS CONTRATACIONES O COMITÉ DE SELECCIÓN,  
SEGÚN CORRESPONDA]

ADJUDICACIÓN SIMPLIFICADA N° [CONSIGNAR NOMENCLATURA DEL PROCEDIMIENTO]

Presente.-

Es grato dirigirme a usted, para hacer de su conocimiento que luego de haber examinado las bases y demás documentos del procedimiento de la referencia y, conociendo todos los alcances y las condiciones detalladas en dichos documentos, el postor que suscribe ofrece el servicio de consultoría de obra [CONSIGNAR EL OBJETO DE LA CONVOCATORIA], de conformidad con los Términos de Referencia que se indican en el numeral 3.1 del Capítulo III de la sección específica de las bases y los documentos del procedimiento.

[CONSIGNAR CIUDAD Y FECHA]

.....  
Firma, Nombres y Apellidos del postor o  
Representante legal o común, según corresponda

#### Importante

*Adicionalmente, puede requerirse la presentación de documentación que acredite el cumplimiento de los términos de referencia, conforme a lo indicado en el acápite relacionado al contenido de las ofertas de la presente sección de las bases.*

**ANEXO N° 4**

**DECLARACIÓN JURADA DE PLAZO DE PRESTACIÓN DEL SERVICIO DE CONSULTORÍA DE OBRA**

Señores

**[CONSIGNAR ÓRGANO ENCARGADO DE LAS CONTRATACIONES O COMITÉ DE SELECCIÓN, SEGÚN CORRESPONDA]**

**ADJUDICACIÓN SIMPLIFICADA N° [CONSIGNAR NOMENCLATURA DEL PROCEDIMIENTO]**

Presente.-

Mediante el presente, con pleno conocimiento de las condiciones que se exigen en las bases del procedimiento de la referencia, me comprometo a prestar el servicio de consultoría de obra objeto del presente procedimiento de selección en el plazo de [CONSIGNAR EL PLAZO OFERTADO].

[CONSIGNAR CIUDAD Y FECHA]

.....  
**Firma, Nombres y Apellidos del postor o  
Representante legal o común, según corresponda**



**ANEXO N° 5**

**PROMESA DE CONSORCIO**

**(Sólo para el caso en que un consorcio se presente como postor)**

Señores

**[CONSIGNAR ÓRGANO ENCARGADO DE LAS CONTRATACIONES O COMITÉ DE SELECCIÓN, SEGÚN CORRESPONDA]**

**ADJUDICACIÓN SIMPLIFICADA N° [CONSIGNAR NOMENCLATURA DEL PROCEDIMIENTO]**

Presente.-

Los suscritos declaramos expresamente que hemos convenido en forma irrevocable, durante el lapso que dure el procedimiento de selección, para presentar una oferta conjunta a la **ADJUDICACIÓN SIMPLIFICADA N° [CONSIGNAR NOMENCLATURA DEL PROCEDIMIENTO]**.

Asimismo, en caso de obtener la buena pro, nos comprometemos a formalizar el contrato de consorcio, de conformidad con lo establecido por el artículo 140 del Reglamento de la Ley de Contrataciones del Estado, bajo las siguientes condiciones:

a) Integrantes del consorcio

1. [NOMBRE, DENOMINACIÓN O RAZÓN SOCIAL DEL CONSORCIADO 1].
2. [NOMBRE, DENOMINACIÓN O RAZÓN SOCIAL DEL CONSORCIADO 2].

b) Designamos a [CONSIGNAR NOMBRES Y APELLIDOS DEL REPRESENTANTE COMÚN], identificado con [CONSIGNAR TIPO DE DOCUMENTO DE IDENTIDAD] N° [CONSIGNAR NÚMERO DE DOCUMENTO DE IDENTIDAD], como representante común del consorcio para efectos de participar en todos los actos referidos al procedimiento de selección, suscripción y ejecución del contrato correspondiente con [CONSIGNAR NOMBRE DE LA ENTIDAD].

Asimismo, declaramos que el representante común del consorcio no se encuentra impedido, inhabilitado ni suspendido para contratar con el Estado.

c) Fijamos nuestro domicilio legal común en [.....].

d) Las obligaciones que corresponden a cada uno de los integrantes del consorcio son las siguientes:

1. OBLIGACIONES DE [NOMBRE, DENOMINACIÓN O RAZÓN SOCIAL DEL CONSORCIADO 1] [%]<sup>29</sup>

[DESCRIBIR LAS OBLIGACIONES DEL CONSORCIADO 1]

2. OBLIGACIONES DE [NOMBRE, DENOMINACIÓN O RAZÓN SOCIAL DEL CONSORCIADO 2] [%]<sup>30</sup>

[DESCRIBIR LAS OBLIGACIONES DEL CONSORCIADO 2]

**TOTAL OBLIGACIONES**

**100%<sup>31</sup>**

<sup>29</sup> Consignar únicamente el porcentaje total de las obligaciones, el cual debe ser expresado en número entero, sin decimales.

<sup>30</sup> Consignar únicamente el porcentaje total de las obligaciones, el cual debe ser expresado en número entero, sin decimales.

<sup>31</sup> Este porcentaje corresponde a la sumatoria de los porcentajes de las obligaciones de cada uno de los integrantes del consorcio.

[CONSIGNAR CIUDAD Y FECHA]

.....  
**Consortiado 1**  
Nombres, apellidos y firma del Consortiado 1  
o de su Representante Legal  
Tipo y N° de Documento de Identidad

.....  
**Consortiado 2**  
Nombres, apellidos y firma del Consortiado 2  
o de su Representante Legal  
Tipo y N° de Documento de Identidad

**Importante**

*De conformidad con el artículo 52 del Reglamento, las firmas de los integrantes del consorcio deben ser legalizadas.*



**ANEXO N° 6**

**OFERTA ECONÓMICA**

**ÍTEM N° [INDICAR NÚMERO]**

Señores

**[CONSIGNAR ÓRGANO ENCARGADO DE LAS CONTRATACIONES O COMITÉ DE SELECCIÓN, SEGÚN CORRESPONDA]**

**ADJUDICACIÓN SIMPLIFICADA N° [CONSIGNAR NOMENCLATURA DEL PROCEDIMIENTO]**

Presente.-

Es grato dirigirme a usted, para hacer de su conocimiento que, de acuerdo con las bases, mi oferta económica es la siguiente:

CONCEPTO	OFERTA ECONÓMICA
<b>TOTAL</b>	

La oferta económica [CONSIGNAR LA MONEDA DE LA CONVOCATORIA] incluye todos los tributos, seguros, transporte, inspecciones, pruebas y, de ser el caso, los costos laborales conforme a la legislación vigente, así como cualquier otro concepto que pueda tener incidencia sobre el costo del servicio de consultoría a contratar; excepto la de aquellos postores que gocen de alguna exoneración legal, no incluirán en su oferta económica los tributos respectivos.

[CONSIGNAR CIUDAD Y FECHA]

.....  
**Firma, Nombres y Apellidos del postor o  
Representante legal o común, según corresponda**

**Importante**

- *El postor debe consignar el monto total de la oferta económica, sin perjuicio, que de resultar favorecido con la buena pro, presente el detalle de precios unitarios y la estructura de costos para el perfeccionamiento del contrato.*
- *En caso que el postor reduzca su oferta, según lo previsto en el artículo 68 del Reglamento, debe presentar nuevamente este Anexo.*
- *El postor que goce de alguna exoneración legal, debe indicar que su oferta no incluye el tributo materia de la exoneración, debiendo incluir el siguiente texto:*

*"Mi oferta no incluye [CONSIGNAR EL TRIBUTO MATERIA DE LA EXONERACIÓN]"*.

## ANEXO N° 7

### DECLARACIÓN JURADA DE CUMPLIMIENTO DE CONDICIONES PARA LA APLICACIÓN DE LA EXONERACIÓN DEL IGV

Señores

**[CONSIGNAR ÓRGANO ENCARGADO DE LAS CONTRATACIONES O COMITÉ DE SELECCIÓN, SEGÚN CORRESPONDA]**

**ADJUDICACIÓN SIMPLIFICADA N° [CONSIGNAR NOMENCLATURA DEL PROCEDIMIENTO]**

Presente.-

Mediante el presente el suscrito, postor y/o Representante Legal de [CONSIGNAR EN CASO DE SER PERSONA JURÍDICA], declaro bajo juramento que gozo del beneficio de la exoneración del IGV previsto en la Ley N° 27037, Ley de Promoción de la Inversión en la Amazonía, dado que cumplo con las condiciones siguientes:

- 1.- Que el domicilio fiscal de la empresa<sup>32</sup> se encuentra ubicada en la Amazonía y coincide con el lugar establecido como sede central (donde tiene su administración y lleva su contabilidad);
- 2.- Que la empresa se encuentra inscrita en las Oficinas Registrales de la Amazonía (exigible en caso de personas jurídicas);
- 3.- Que, al menos el setenta por ciento (70%) de los activos fijos de la empresa se encuentran en la Amazonía; y
- 4.- Que la empresa no presta servicios fuera de la Amazonía.

[CONSIGNAR CIUDAD Y FECHA]

.....  
**Firma, Nombres y Apellidos del postor o Representante legal, según corresponda**

#### **Importante**

*Quando se trate de consorcios, esta declaración jurada será presentada por cada uno de los integrantes del consorcio, salvo que se trate de consorcios con contabilidad independiente, en cuyo caso debe ser suscrita por el representante común, debiendo indicar su condición de consorcio con contabilidad independiente y el número de RUC del consorcio.*

<sup>32</sup> En el artículo 1 del "Reglamento de las Disposiciones Tributarias contenidas en la Ley de Promoción de la Inversión en la Amazonía" se define como "empresa" a las "Personas naturales, sociedades conyugales, sucesiones indivisas y personas consideradas jurídicas por la Ley del Impuesto a la Renta, generadoras de rentas de tercera categoría, ubicadas en la Amazonía. Las sociedades conyugales son aquellas que ejerzan la opción prevista en el Artículo 16 de la Ley del Impuesto a la Renta."



ANEXO N° 8

EXPERIENCIA DEL POSTOR EN LA ESPECIALIDAD

Señores  
[CONSIGNAR ÓRGANO ENCARGADO DE LAS CONTRATACIONES O COMITÉ DE SELECCIÓN, SEGÚN CORRESPONDA]  
ADJUDICACIÓN SIMPLIFICADA N° [CONSIGNAR NOMENCLATURA DEL PROCEDIMIENTO]  
Presente. -

Mediante el presente, el suscrito detalla la siguiente EXPERIENCIA EN LA ESPECIALIDAD:

N°	CLIENTE	OBJETO DEL CONTRATO	N° CONTRATO / O/S / COMPROBANTE DE PAGO	FECHA DEL CONTRATO O CP <sup>33</sup>	FECHA DE LA CONFORMIDAD DE SER EL CASO <sup>34</sup>	EXPERIENCIA PROVENIENTE <sup>35</sup> DE:	MONEDA	IMPORTE <sup>36</sup>	TIPO DE CAMBIO VENTA <sup>37</sup>	MONTO FACTURADO ACUMULADO <sup>38</sup>
1										
2										
3										
4										

<sup>33</sup> Se refiere a la fecha de suscripción del contrato, de la emisión de la Orden de Servicios o de cancelación del comprobante de pago, según corresponda.

<sup>34</sup> Únicamente, cuando la fecha del perfeccionamiento del contrato, sea previa a los diez (10) años anteriores a la fecha de presentación de ofertas, caso en el cual el postor debe acreditar que la conformidad se emitió dentro de dicho período.

<sup>35</sup> Si el titular de la experiencia no es el postor, consignar si dicha experiencia corresponde a la matriz en caso que el postor sea sucursal, o fue transmitida por reorganización societaria, debiendo acompañar la documentación sustentatoria correspondiente. Al respecto, según la Opinión N° 216-2017/DTN "Considerando que la sociedad matriz y la sucursal constituyen la misma persona jurídica, la sucursal puede acreditar como suya la experiencia de su matriz". Del mismo modo, según lo previsto en la Opinión N° 010-2013/DTN, "... en una operación de reorganización societaria que comprende tanto una fusión como una escisión, la sociedad resultante podrá acreditar como suya la experiencia de la sociedad incorporada o absorbida, que se extingue producto de la fusión; asimismo, si en virtud de la escisión se transfiere un bloque patrimonial consistente en una línea de negocio completa, la sociedad resultante podrá acreditar como suya la experiencia de la sociedad escindida, correspondiente a la línea de negocio transmitida. De esta manera, la sociedad resultante podrá emplear la experiencia transmitida, como consecuencia de la reorganización societaria antes descrita, en los futuros procesos de selección en los que participe".

<sup>36</sup> Se refiere al monto del contrato ejecutado incluido adicionales y reducciones, de ser el caso.

<sup>37</sup> El tipo de cambio venta debe corresponder al publicado por la SBS correspondiente a la fecha de suscripción del contrato, de la emisión de la Orden de Servicios o de cancelación del comprobante de pago, según corresponda.

<sup>38</sup> Consignar en la moneda establecida en las bases.

MUNICIPALIDAD DISTRITAL DE USQUIL  
ADJUDICACIÓN SIMPLIFICADA N° 027-2023-MDU/CS -PRIMERA CONVOCATORIA

N° CLIENTE	OBJETO DEL CONTRATO	N° CONTRATO / O/S / COMPROBANTE DE PAGO	FECHA DEL CONTRATO O CP <sup>33</sup>	FECHA DE LA CONFORMIDAD DE SER EL CASO <sup>34</sup>	EXPERIENCIA PROVENIENTE <sup>35</sup> DE:	MONEDA	IMPORTE <sup>36</sup>	TIPO DE CAMBIO VENTA <sup>37</sup>	MONTO FACTURADO ACUMULADO <sup>38</sup>
5									
6									
7									
8									
9									
10									
...									
20									
TOTAL									

[CONSIGNAR CIUDAD Y FECHA]

.....  
Firma, Nombres y Apellidos del postor o  
Representante legal o común, según corresponda



**ANEXO N° 9**

**DECLARACIÓN JURADA  
(NUMERAL 49.4 DEL ARTÍCULO 49 DEL REGLAMENTO)**

Señores

**[CONSIGNAR ÓRGANO ENCARGADO DE LAS CONTRATACIONES O COMITÉ DE SELECCIÓN,  
SEGÚN CORRESPONDA]**

**ADJUDICACIÓN SIMPLIFICADA N° [CONSIGNAR NOMENCLATURA DEL PROCEDIMIENTO]**

Presente. -

Mediante el presente el suscrito, postor y/o Representante Legal de [CONSIGNAR EN CASO DE SER PERSONA JURÍDICA], declaro que la experiencia que acredito de la empresa [CONSIGNAR LA DENOMINACIÓN DE LA PERSONA JURÍDICA] como consecuencia de una reorganización societaria, no se encuentra en el supuesto establecido en el numeral 49.4 del artículo 49 del Reglamento.

[CONSIGNAR CIUDAD Y FECHA]

.....  
**Firma, Nombres y Apellidos del postor o  
Representante legal, según corresponda**

**Importante**

*A efectos de cautelar la veracidad de esta declaración, el postor puede verificar la información de la Relación de Proveedores Sancionados por el Tribunal de Contrataciones del Estado con Sanción Vigente en <http://portal.osce.gob.pe/rnp/content/relación-de-proveedores-sancionados>.*

*También le asiste dicha facultad al órgano encargado de las contrataciones o al órgano de la Entidad al que se le haya asignado la función de verificación de la oferta presentada por el postor ganador de la buena pro.*

**ANEXO N° 10**

**SOLICITUD DE BONIFICACIÓN DEL DIEZ POR CIENTO (10%) POR SERVICIOS PRESTADOS FUERA DE LA PROVINCIA DE LIMA Y CALLAO  
(DE SER EL CASO, SOLO PRESENTAR ESTA SOLICITUD EN EL ÍTEM [INCLUIR EN CASO CORRESPONDA, EN PROCEDIMIENTOS POR RELACIÓN DE ÍTEMS, CONSIGNANDO EL N° DEL ÍTEM O ÍTEMS CUYO VALOR REFERENCIAL NO SUPERA LOS DOSCIENTOS MIL SOLES (S/ 200,000.00)])**

Señores

**[CONSIGNAR ÓRGANO ENCARGADO DE LAS CONTRATACIONES O COMITÉ DE SELECCIÓN, SEGÚN CORRESPONDA]**

**ADJUDICACIÓN SIMPLIFICADA N° [CONSIGNAR NOMENCLATURA DEL PROCEDIMIENTO]**

Presente.-

Mediante el presente el suscrito, postor y/o Representante Legal de [CONSIGNAR EN CASO DE SER PERSONA JURÍDICA], solicito la asignación de la bonificación del diez por ciento (10%) sobre el puntaje total en [EN EL CASO DE PROCEDIMIENTOS DE SELECCIÓN SEGÚN RELACIÓN DE ÍTEMS, CONSIGNAR EL ÍTEM O ÍTEMS, SEGÚN CORRESPONDA, EN LOS QUE SE SOLICITA LA BONIFICACIÓN] debido a que el domicilio de mi representada se encuentra ubicado en la provincia o provincia colindante donde se ejecuta la prestación.

[CONSIGNAR CIUDAD Y FECHA]

.....  
**Firma, Nombres y Apellidos del postor o Representante legal, según corresponda**

**Importante**

- *Para asignar la bonificación, el órgano encargado de las contrataciones o el comité de selección, según corresponda, verifica el domicilio consignado por el postor en el Registro Nacional de Proveedores (RNP).*
- *Para que el postor pueda acceder a la bonificación, debe cumplir con las condiciones establecidas en el literal f) del artículo 50 del Reglamento.*



**Importante**

*Cuando se trate de consorcios, la declaración jurada es la siguiente:*

**ANEXO N° 10**

**SOLICITUD DE BONIFICACIÓN DEL DIEZ POR CIENTO (10%) POR SERVICIOS PRESTADOS FUERA DE LA PROVINCIA DE LIMA Y CALLAO  
(DE SER EL CASO, SOLO PRESENTAR ESTA SOLICITUD EN EL ÍTEM [INCLUIR EN CASO CORRESPONDA, EN PROCEDIMIENTOS POR RELACIÓN DE ÍTEMS, CONSIGNANDO EL N° DEL ÍTEM O ÍTEMS CUYO VALOR REFERENCIAL NO SUPERA LOS DOSCIENTOS MIL SOLES (S/ 200,000.00)])**

Señores

**[CONSIGNAR ÓRGANO ENCARGADO DE LAS CONTRATACIONES O COMITÉ DE SELECCIÓN, SEGÚN CORRESPONDA]**

**ADJUDICACIÓN SIMPLIFICADA N° [CONSIGNAR NOMENCLATURA DEL PROCEDIMIENTO]**

Presente.-

Mediante el presente el que se suscribe, [...], representante común del consorcio [CONSIGNAR EL NOMBRE DEL CONSORCIO], solicito la asignación de la bonificación del diez por ciento (10%) sobre el puntaje total en [CONSIGNAR EL ÍTEM O ÍTEMS, SEGÚN CORRESPONDA, EN LOS QUE SE SOLICITA LA BONIFICACIÓN] debido a que los domicilios de todos los integrantes del consorcio se encuentran ubicados en la provincia o provincias colindantes donde se ejecuta la prestación.

[CONSIGNAR CIUDAD Y FECHA]

.....  
**Firma, Nombres y Apellidos del representante  
común del consorcio**

**Importante**

- *Para asignar la bonificación, el órgano encargado de las contrataciones o el comité de selección, según corresponda, verifica el domicilio consignado de los integrantes del consorcio, en el Registro Nacional de Proveedores (RNP).*
- *Para que un consorcio pueda acceder a la bonificación, cada uno de sus integrantes debe cumplir con las condiciones establecidas en el literal f) del artículo 50 del Reglamento.*

**ANEXO N° 11**

**SOLICITUD DE BONIFICACIÓN DEL CINCO POR CIENTO (5%) POR TENER LA CONDICIÓN DE MICRO Y PEQUEÑA EMPRESA**

Señores

**[CONSIGNAR ÓRGANO ENCARGADO DE LAS CONTRATACIONES O COMITÉ DE SELECCIÓN, SEGÚN CORRESPONDA]**

**ADJUDICACIÓN SIMPLIFICADA N° [CONSIGNAR NOMENCLATURA DEL PROCEDIMIENTO]**

Presente. -

Mediante el presente el suscrito, postor y/o Representante legal de [CONSIGNAR EN CASO DE SER PERSONA JURÍDICA], solicito la asignación de la bonificación del cinco por ciento (5%) sobre el puntaje total obtenido, debido a que mi representada cuenta con la condición de micro y pequeña empresa.

[CONSIGNAR CIUDAD Y FECHA]

.....  
**Firma, Nombres y Apellidos del postor o Representante legal o común, según corresponda**

**Importante**

- Para asignar la bonificación, el órgano encargado de las contrataciones o comité de selección, según corresponda, verifica la página web del Ministerio de Trabajo y Promoción del Empleo en la sección consulta de empresas acreditadas en el REMYPE en el link <http://www2.trabajo.gob.pe/servicios-en-linea-2-2/>.
- Para que un consorcio pueda acceder a la bonificación, cada uno de sus integrantes debe cumplir con la condición de micro y pequeña empresa.



ANEXO N° 12

**AUTORIZACIÓN DE NOTIFICACIÓN DE LA DECISIÓN DE LA ENTIDAD SOBRE LA  
SOLICITUD DE AMPLIACIÓN DE PLAZO MEDIANTE MEDIOS ELECTRÓNICOS DE  
COMUNICACIÓN**

**(DOCUMENTO A PRESENTAR EN EL PERFECCIONAMIENTO DEL CONTRATO)**

Señores

**[CONSIGNAR ÓRGANO ENCARGADO DE LAS CONTRATACIONES O COMITÉ DE SELECCIÓN,  
SEGÚN CORRESPONDA]**

**ADJUDICACIÓN SIMPLIFICADA N° [CONSIGNAR NOMENCLATURA DEL PROCEDIMIENTO]**

Presente.-

El que se suscribe, [.....], postor adjudicado y/o Representante Legal de [CONSIGNAR EN CASO DE SER PERSONA JURÍDICA], identificado con [CONSIGNAR TIPO DE DOCUMENTO DE IDENTIDAD] N° [CONSIGNAR NÚMERO DE DOCUMENTO DE IDENTIDAD], autorizo que durante la ejecución del contrato se me notifique al correo electrónico [INDICAR EL CORREO ELECTRÓNICO] lo siguiente:

✓ Notificación de la decisión de la Entidad respecto a la solicitud de ampliación de plazo.

[CONSIGNAR CIUDAD Y FECHA]

.....  
**Firma, Nombres y Apellidos del postor o  
Representante legal o común, según  
corresponda**

**Importante**

*La notificación de la decisión de la Entidad respecto a la solicitud de ampliación de plazo se efectúa por medios electrónicos de comunicación, siempre que se cuente con la autorización correspondiente y sea posible obtener un acuse de recibo a través del mecanismo utilizado.*

# **ANEXO A**

## **ADJUDICACIÓN SIMPLIFICADA N° 027 2023-MDU/CS PRIMERA CONVOCATORIA**

**CONTRATACIÓN DEL SERVICIO DE CONSULTORÍA PARA  
LA ELABORACIÓN DEL EXPEDIENTE TÉCNICO DEL  
PROYECTO:**

**“MEJORAMIENTO DEL SERVICIO DE AGUA POTABLE Y  
SANEAMIENTO BÁSICO RURAL EN EL CASERÍO COTQUIT  
DEL DISTRITO DE USQUIL – PROVINCIA DE OTUZCO –  
DEPARTAMENTO DE LA LIBERTAD” CUI 2535069**





## MUNICIPALIDAD DISTRITAL DE USQUIL

*División de Estudios y Proyectos*

### TÉRMINOS DE REFERENCIA

SERVICIO DE CONSULTORÍA PARA LA ELABORACION DEL EXPEDIENTE  
TECNICO DEL PROYECTO:



“MEJORAMIENTO DEL SERVICIO DE AGUA POTABLE Y SANEAMIENTO  
BASICO RURAL EN EL CASERIO COTQUIT DEL DISTRITO DE USQUIL -  
PROVINCIA DE OTUZCO - DEPARTAMENTO DE LA LIBERTAD” CUI  
2535069

2023





## MUNICIPALIDAD DISTRITAL DE USQUIL

*División de Estudios y Proyectos*

### 1. DENOMINACIÓN DE LA CONTRATACIÓN

Servicio de consultoría de obra para la elaboración del Expediente Técnico del Proyecto: **"MEJORAMIENTO DEL SERVICIO DE AGUA POTABLE Y SANEAMIENTO BASICO RURAL EN EL CASERIO DE COTQUIT DEL DISTRITO DE USQUIL - PROVINCIA DE OTUZCO - DEPARTAMENTO DE LA LIBERTAD"** CUI 2535069

### 2. FINALIDAD PÚBLICA:

Origina este Proyecto la incidencia de enfermedades de origen hídrico como enfermedades gastrointestinales, dérmicas, etc. en la población en la localidad del caserio de Cotquit, provocadas por la falta de un adecuado saneamiento integral del distrito.

En la actualidad, la población de la localidad del caserio de Cotquit, no cuenta con el servicio de agua potable, lo cual obliga a la población a suplir el requerimiento del líquido elemento almacenando el agua en recipientes para suplir la falta de servicio a través de sus conexiones domiciliarias.

La contratación de este servicio de consultoría permitirá que se disponga del Expediente Técnico del proyecto: **"MEJORAMIENTO DEL SERVICIO DE AGUA POTABLE Y SANEAMIENTO BASICO RURAL EN EL CASERIO DE COTQUIT DEL DISTRITO DE USQUIL - PROVINCIA DE OTUZCO - DEPARTAMENTO DE LA LIBERTAD"**, CUI 2535069 que con su ejecución permitirá mejorar las condiciones de vida de la población del caserio de Cotquit.

Entre otros estudios y actividades a desarrollar, estos servicios de consultoría incluyen el aspecto social, que implica el planteamiento de actividades de información, educación y comunicación adecuadas al respectivo perfil social, cultural y epidemiológico, buscándose con su implementación el fortalecer y desarrollar prácticas saludables que coadyuven a mejorar las condiciones de vida de la población.

Es también de interés público el promover la sostenibilidad de los servicios, la ampliación de la cobertura y el mejoramiento de la calidad de los servicios de agua potable y saneamiento, consideraciones que se tendrán en cuenta en la formulación de este Proyecto.

Asimismo es de interés público, el facilitar el acceso a los servicios de agua potable y saneamiento contribuyendo a mejorar condiciones que vulnera los derechos de la población al restringir oportunidades de desarrollo por falta de servicios. Con la ejecución de las obras del Proyecto e implementación de actividades conexas para su sostenibilidad, la población contará con abastecimiento de agua potable de calidad apta para el consumo humano, en términos de cantidad, oportunidad y continuidad suficiente.



### 3. OBJETIVOS DE LA CONTRATACIÓN

#### 3.1. Objetivo General:

El Objetivo General es la contratación de los servicios de Consultoría para la elaboración del Expediente Técnico, a nivel de detalle para ejecución de obra, del **"MEJORAMIENTO DEL SERVICIO DE AGUA POTABLE Y SANEAMIENTO BASICO RURAL EN EL CASERIO DE COTQUIT DEL DISTRITO DE USQUIL - PROVINCIA DE OTUZCO - DEPARTAMENTO DE LA LIBERTAD"** CUI 2535069

#### 3.2. Objetivos Específicos:

- Determinar el marco teórico, técnico y normativo que regirá el desarrollo del expediente técnico detallado, así como los lineamientos generales del proyecto, los procedimientos, limitaciones, exigencias y requisitos mínimos para la prestación del servicio.
- Tomar conocimiento puntual de las características y condiciones físicas, económicas, técnicas, normativas, funcionales, topográficas, climatológicas, geológicas, etc del terreno y edificaciones a intervenir y que tengan implicancias en el proyecto a desarrollar.
- Definir las especificaciones técnicas de construcción del proyecto indicado.





## MUNICIPALIDAD DISTRITAL DE USQUIL

### División de Estudios y Proyectos

- d. Establecer el costo de ejecución de obra proyectada cumpliendo con las metas físicas establecidas en el Estudio de Pre inversión aprobado, así como determinar el cronograma de ejecución para la construcción de la obra en días calendarios.
- e. Elaboración del expediente técnico que permita el registro correspondiente en la plataforma PRESET del Ministerio de Vivienda, Construcción y Saneamiento, con los fines de financiamiento para ejecución de obras, el contenido se deberá de ajustar a lo requerido en la fase de admisión.

#### 4. UBICACIÓN Y ÁREA DE INFLUENCIA:

La ubicación del proyecto es:

- Departamento: La Libertad
- Provincia: Otuzco
- Distrito: Usquil
- Sector: Caserio Cotquit

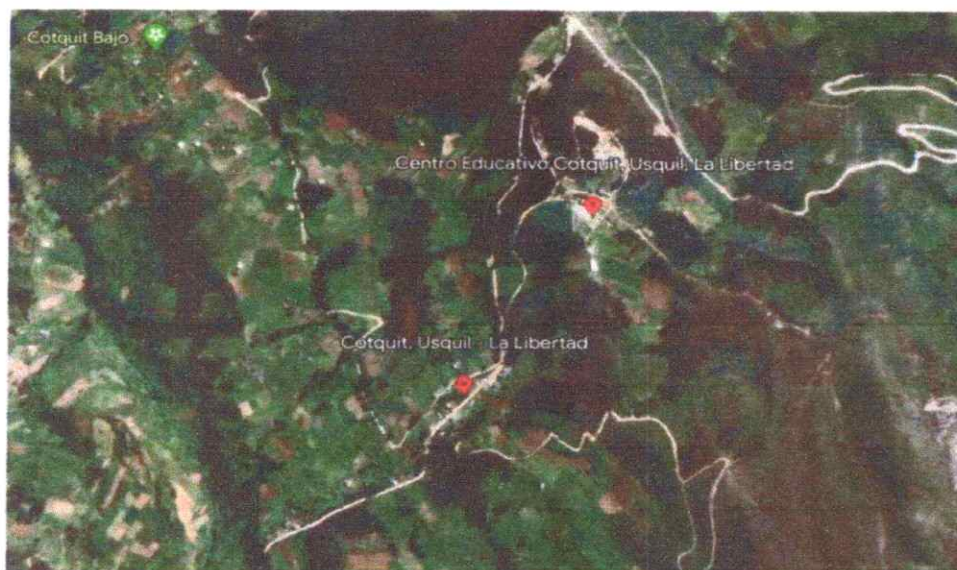

Fig.1. Caserio Cotquit

Fuente: Google Earth

#### 5. GENERALIDADES DE LA ADJUDICACIÓN:

##### 5.1. Sistema de Contratación:

Administración Indirecta – POR CONTRATA.

##### 5.2. Entidad Contratante:

Municipalidad Distrital de Usquil con RUC N° 20203917407 y dirección en Cal. Progreso Nro. 225.

##### 5.3. Modalidad de Ejecución Contractual:

Suma Alzada.

##### 5.4. Metodología:

La metodología a utilizar en el desarrollo de la presente consultoría se basa en los siguientes principios:

- a) Mecanismos de recopilación de información primaria y secundaria.
- b) Mecanismos de recopilación de información principal sobre el conocimiento de peligros.
- c) Mecanismos participativos a nivel Local mediante talleres presenciales.
- d) Mecanismos de validación de la información.
- e) Otros que el Consultor proponga al equipo de supervisión.





## MUNICIPALIDAD DISTRITAL DE USQUIL

### División de Estudios y Proyectos

#### 5.5. Recursos a ser provistos por el consultor

##### Personal clave:

El Postor deberá contar con un plantel profesional que a su juicio sea idóneo, suficiente, con experiencia comprobada y amplios conocimientos, para cumplir los alcances del servicio. Siendo el mínimo indispensable el siguiente:

- **Jefe de Proyecto (Civil o Sanitario)**
- **Ingeniero Especialista en Saneamiento (Civil o Sanitario)**

Así mismo el consultor sin limitación alguna, deberá realizar los estudios básicos y complementarios con sus respectivas pruebas y/o certificaciones que corresponda; siendo sus alcances mínimos descritos en el numeral 9.8 del presente documento:

- Estudio topográfico
- Estudio de mecánica de suelos
- Estudio de Fuentes de Agua Hidrológico
- Estudio de Identificación de Peligros y Análisis de Riesgos en el área del PIP
- Estudio de impacto ambiental

##### Recursos físico mínimo requerido

- Contar con movilidad y equipo de cómputo

#### 5.6. Recursos y facilidades a ser provistos por la entidad

La entidad suministrará a El Contratista una copia simple de los siguientes documentos:

- Estudio de Pre inversión del proyecto: "MEJORAMIENTO DEL SERVICIO DE AGUA POTABLE Y SANEAMIENTO EN EL CASERIO DE COTQUIT DEL DISTRITO DE USQUIL - PROVINCIA DE OTUZCO - DEPARTAMENTO DE LA LIBERTAD" CUI 2535069.
- Listado del contenido del Expediente Técnico, Cuadros y Formatos.



#### 5.7. REGLAMENTOS TÉCNICOS, NORMAS METROLÓGICAS Y/O SANITARIAS

- Reglamento Nacional de Edificaciones (RNE) aprobado mediante el DS. N° 001-2010-VIVIENDA.
- Normas Técnicas actualizadas del MVCS:
  - Directiva N° 001-2012-VIVIENDA-VMCS-PNSU: "Implementación de la normatividad vigente para la correcta elaboración de expedientes técnicos y contratos de estudios".
  - Directiva de Programa N° 007-2015/VIVIENDA/VMCS/PNSU/1.0: "Evaluación de calidad de expedientes técnicos del sector saneamiento".
  - Manuales Vigentes del MVCS

#### 5.8. NORMAS TÉCNICAS

- Norma OS.010 "Captación y Conducción de Agua para Consumo Humano"
- Norma OS.030 "Almacenamiento de Agua para Consumo Humano"
- Norma OS.050 "Redes de Distribución de Agua para Consumo Humano".
- Norma OS.070 "Redes de Aguas Residuales"
- Norma OS.090 "Planta de Tratamiento de Aguas Residuales".
- Norma OS.100 "Consideraciones Básicas de Diseño de Infraestructura Sanitaria".

#### 5.9. REQUISITOS DEL CONSULTOR Y DE SU PERSONAL

##### 5.9.1 Del Postor





## MUNICIPALIDAD DISTRITAL DE USQUIL

### División de Estudios y Proyectos

Para el desarrollo del Expediente técnico se requerirá los servicios de:

- Una persona natural o jurídica, nacional o extranjera con suficiente experiencia comprobada y amplios conocimientos, para cumplir con los alcances del servicio. Deberá estar con la inscripción vigente en RNP de la OSCE, como consultor de obras, según la categoría y especialidad.
- No estar incluido en el Registro de Inhabilitados para contratar con el estado.
- No estar comprendido en ninguno de los impedimentos señalados en la Ley de Contrataciones del Estado vigente.

#### 5.9.2. De la Especialidad y categoría del Consultor

El consultor deberá ser una persona natural o jurídica, inscrito como consultor de obras en saneamiento y afines (Categoría B o superior) con experiencia demostrada en elaboración de Estudios Definitivos y/o Expedientes Técnicos en proyectos de agua y saneamiento o servicios similares.

Serán considerados como obras similares: Construcción, reconstrucción, remodelación, mejoramiento, renovación, ampliación, creación, recuperación, instalación, reubicación y/o rehabilitación o la combinación de alguno de los terminos anteriores de sistemas y/o redes de agua potable y saneamiento rural.

#### 5.9.3. Experiencia en la Especialidad para Requisitos de Calificación:

El postor deberá acreditar un monto facturado acumulado equivalente a una (1) veces el valor referencial de la contratación, por la contratación de servicios de consultoría de obra iguales o similares al objeto de la convocatoria, durante los diez (10) años anteriores a la fecha de presentación de ofertas.

#### 5.9.4. Plantel Profesional Clave

Siendo el mínimo indispensable el siguiente:

Cuadro Numero 01. Plantel Profesional Clave

ITEM	DESCRIPCIÓN (CARGO)	ESPECIALIDAD	UNIDAD	CANTIDAD
1.00	Jefe de Proyecto	Ingeniero Civil o Sanitario	unid	1.00
2.00	Especialista Sanitario	Ingeniero Civil o Sanitario	unid	1.00

#### 5.9.5. Responsabilidades y requisitos mínimos del perfil profesional para la elaboración del expediente técnico

Cuadro Numero 02. Perfil de Personal Clave

##### 1. Jefe de Proyecto

Formación Académica			
Nivel Grado o Titulo	Profesión	Acreditación	
Título Profesional	Ingeniero Sanitario o Ingeniero Civil	Documentos para la acreditación de formación académica: Dicho requisito de calificación se acreditará para la suscripción del contrato (ver nota 3).	
Experiencia			
Cargo desempeñado	Tipo de experiencia	Tiempo de experiencia	Acreditación de experiencia
Jefe, gerente, director, coordinador, especialista en supervisión, ingeniero	Obras de saneamiento u	36 meses en el cargo desempeñado	Copia simple de: (i) contratos y su respectiva conformidad o (ii)





## MUNICIPALIDAD DISTRITAL DE USQUIL

*División de Estudios y Proyectos*

supervisor, supervisor técnico o la combinación de estos, en obras de saneamiento u obras similares; en la elaboración y/o en la supervisión de la elaboración de expedientes técnicos y/o estudios definitivos y/o de ingeniería de detalle y/o formulación y evaluación de proyectos de inversión (ver nota 4)	obras similares (ver nota 5)	(computada desde la fecha de colegiatura)	constancias o (iii) certificados o (iv) cualquier otra documentación que de manera fehaciente demuestre el tiempo de experiencia del personal clave propuestos. Documentación para la acreditación de la experiencia: Dicho requisito de calificación se acreditará para la suscripción de contrato.
--	------------------------------	---	--

Nota 1: Los requisitos de este profesional clave se sustentan en los siguientes documentos normativos: Ley N° 30225, ley de contrataciones del estado y su reglamento; Ley N° 16053, Autorizando a los colegios de Arquitectos del Perú, y al colegio de Ingenieros del Perú, para supervisar a los profesionales de Arquitectura e Ingenieros de la Republica, Ley N° 28858, Ley que complementa la Ley N° 16053, Ley que autorice al colegio de Arquitectura del Perú, y al Colegio de Ingenieros del Perú, para supervisar a los profesionales de Arquitectura e Ingeniería de la Republica del Perú, y su reglamento aprobado mediante Decreto Supremo N°016—2008-VIVIENDA, y el Reglamento Nacional de Edificaciones con Decreto Supremo N° 011-2003-VIVIENDA, y sus actualizaciones, y Resoluciones Ministerial N° 192-2018-VIVIENDA, que aprueba la "Norma Técnica de diseño: Opciones Tecnológicas para Sistema de Saneamiento en el Ámbito Rural".

### 2. Especialista Sanitario

#### Formación Académica

Nivel Grado o Título	Profesión	Acreditación
Título Profesional	Ingeniero Sanitario o Ingeniero Civil	Documentos para la acreditación de formación académica: Dicho requisito de calificación se acreditará para la suscripción del contrato (ver nota 3).

#### Experiencia

Cargo desempeñado	Tipo de experiencia	Tiempo de experiencia	Acreditación de experiencia
Jefe, gerente, director, coordinador, especialista en supervisión, ingeniero supervisor, supervisor técnico o la combinación de estos, en obras de saneamiento u obras similares; en la elaboración y/o en la supervisión de la elaboración de expedientes técnicos y/o estudios	Obras de saneamiento u obras similares (ver nota 5)	24 meses en el cargo desempeñado (computada desde la fecha de colegiatura)	Copia simple de: (i) contratos y su respectiva conformidad o (ii) constancias o (iii) certificados o (iv) cualquier otra documentación que de manera fehaciente demuestre el tiempo de experiencia del personal clave propuestos.







## MUNICIPALIDAD DISTRITAL DE USQUIL

*División de Estudios y Proyectos*

definitivos y/o de ingeniería de detalle y/o formulación y evaluación de proyectos de inversión (ver nota 4)			Documentación para la acreditación de la experiencia: Dicho requisito de calificación se acreditará para la suscripción de contrato.
--	--	--	--

**Nota 2:** Los requisitos de este profesional clave se sustentan en los siguientes documentos normativos: Ley N° 30225, ley de contrataciones del estado y su reglamento; Ley N° 16053, Autorizando a los colegios de Arquitectos del Perú, y al colegio de Ingenieros del Perú, para supervisar a los profesionales de Arquitectura e Ingenieros de la Republica, Ley N° 28858, Ley que complementa la Ley N° 16053, Ley que autorice al colegio de Arquitectura del Perú, y al Colegio de Ingenieros del Perú, para supervisar a los profesionales de Arquitectura e Ingeniería de la República del Perú, y su reglamento aprobado mediante Decreto Supremo N° 016—2008-VIVIENDA, y el Reglamento Nacional de Edificaciones con Decreto Supremo N° 011-2003-VIVIENDA, y sus actualizaciones, y Resoluciones Ministerial N° 192-2018-VIVIENDA, que aprueba la "Norma Técnica de diseño: Opciones Tecnológicas para Sistema de Saneamiento en el Ámbito Rural".

**Nota 3:** Se verificará en el portal de web de la Superintendencia Nacional de Educación Superior Universitaria – SUNEDU, a través del siguiente Link: <https://enliea.sunedu.gob.pe/>.

De no encontrarse inscrito, presentar la copia del diplomado respectivo.

La colegiatura y Habilitación se requerirá para el inicio de su participación efectiva en la ejecución de la prestación.

**Nota 4: Documentos para la acreditación del cargo desempeñado:** La entidad debe valorar de manera integral los documentos presentados para acreditar dicha experiencia, se debe validar la experiencia si las actividades que realizó el profesional corresponden con la función propia del cargo o puesto requerido, desarrollados en el sector público o privado.

**Nota 5: Definición de obras de saneamiento:** Sistema de agua potable o Unidades Básicas de Saneamiento (UBS), de arrastre hidráulico o ecológica o compostera o de hoyo seco.

**Definición de obras similares:** Las obras de construcción y/o instalación y/o remodelación y/o ampliación y/o mejoramiento y/o reconstrucción y/o rehabilitación y/o renovación y/o reposición y/o cambio y/o reubicación y/u optimización de infraestructura de sistemas y/o servicios de agua potable, como captaciones y/o líneas de conducción y/o reservorios y/o plantas de tratamiento de agua potable y/o líneas de aducción y/o redes de agua y/o acueductos y/o conexiones domiciliarias de agua potable y/o redes secundarias de agua potable; y/o infraestructura de saneamiento de sistemas y/o servicio de alcantarillado y/o desagüe como planta de tratamiento de aguas residuales y/o conexiones domiciliarias de alcantarillado y/o redes secundarias de alcantarillado y/o redes secundarias de desagüe y/o unidades básicas de saneamiento (UBS), de arrastre hidráulico o ecológica o compostera o de hoy seco.

B.3. Equipamiento Estratégico  
NO HOMOLOGADO

A. Experiencia del postor en la especialidad  
NO HOMOLOGADO





## MUNICIPALIDAD DISTRITAL DE USQUIL

*División de Estudios y Proyectos*

### 6. DEL PROCESO DE EJECUCIÓN DEL ESTUDIO DEFINITIVO – EXPEDIENTE TÉCNICO:

#### 6.1. CARACTERÍSTICAS DE PRESENTACIÓN DEL EXPEDIENTE TÉCNICO

##### a. Orden de la documentación y separadores.

Todos los documentos y expedientes técnicos que se presenten, deberán presentar el siguiente orden y numeración mostrado líneas abajo.

Asimismo, se deberá considerar un separador por cada título indicado, de preferencia de un color diferente al blanco.

Siendo recomendable colocar el separador en una mica transparente.

Ítem	Descripción
1	INDICE ENUMERADO
2	MEMORIA DESCRIPTIVA
2.1	Antecedentes
2.2	Características Generales
2.3	Descripción del Sistema Existente
2.4	Capacidad Operativa del Operador
2.5	Consideraciones de Diseño del Sistema Propuesto (Resumen)
2.6	Descripción Técnica del Proyecto
2.7	Cuadro Resumen de Metas
2.8	Cuadro Resumen de Presupuesto
2.9	Modalidad de Ejecución de Obra
2.10	Sistema de Contratación
2.11	Plazo de ejecución de la obra
2.12	Otros
3	MEMORIA DE CALCULO
3.1	Parámetros de diseño
3.2	Diseño y Cálculo Hidráulico
3.3	Diseño y Cálculo Estructural
4	PLANILLA DE METRADOS
5	PRESUPUESTO DE OBRA
6	ANALISIS DE COSTOS UNITARIOS
7	RELACION DE INSUMOS
8	COTIZACION DE MATERIALES
9	FORMULA POLINOMICA
10	CRONOGRAMAS DE OBRA
10.1	Cronograma de Ejecución de Obras
10.2	Calendario de Adquisición de Materiales
10.3	Calendario de Avance de Obra Valorizado
11	ESPECIFICACIONES TECNICAS
12	PLANOS
12.1	Índice de planos
12.2	Planos de ubicación
12.3	Plano del ámbito de influencia del proyecto
12.4	Plano topográfico







# MUNICIPALIDAD DISTRITAL DE USQUIL

## División de Estudios y Proyectos

- 12.5 Plano de trazado y lotización
- 12.6 Plano de ubicación de canteras y botaderos
- Sistema de Abastecimiento de Agua Potable (Redes de Conducción)
- 12.7 Plano clave del sistema de agua potable
- 12.8 Plano general del sistema existente
- 12.9 Plano general del sistema proyectado
- 12.10 Planos de red de conducción
- 12.11 Plano de redes de distribución de agua potable
- 12.12 Plano de modelamiento hidráulico (esquema)
- 12.13 Planos de detalle de empalmes
- 12.14 Planos de detalle de accesorios
- 12.15 Plano de conexiones domiciliarias de agua potable
- 12.16 Otros
- Reservorio, Caseta de Válvulas, Pase Aéreo, Cámara Rompe Presión
- 12.17 Plano de ubicación del reservorio, caseta de válvulas, pase aéreo y cámaras rompe presión.
- 12.18 Arquitectura del reservorio
- 12.19 Estructuras del reservorio
- 12.20 Estructuras de caseta de válvulas
- 12.21 Estructuras de pase aéreo
- 12.22 Estructuras de cámaras rompe presión
- 12.23 Detalle de Cerco Perimétrico, Otros
- Unidades Básicas de Saneamiento - UBS
- 12.24 Plano de ubicación de los UBS
- 12.25 Plano de arquitectura de UBS
- 12.26 Plano estructuras de UBS
- 12.27 Plano de instalaciones sanitarias de UBS
- 12.28 Plano de instalaciones eléctricas de UBS
- 12.29 Otros
- 13 ESTUDIOS BASICOS
- 13.1 ESTUDIO TOPOGRÁFICO
- 13.2 ESTUDIO DE MECANICA DE SUELOS
- 13.3 ESTUDIO DE FUENTES DE AGUA
- 13.4 ANALISIS DETALLADOS DE LAS MEDIDAS DE REDUCCION DE RIESGO DE DESASTRE (MRRD)
- 13.5 OTROS
- 14 ANEXOS
- 14.1 MANUAL DE OPERACIÓN Y MANTENIMIENTO
- 14.2 PANEL FOTOGRAFICO
- 14.3 DOCUMENTOS QUE GARANTICEN LA OPERACIÓN Y EL MANTENIMIENTO DEL PROYECTO
- 14.4 DOCUMENTOS QUE GARANTICEN LA LIBRE DISPONIBILIDAD DEL TERRENO
- 14.5 RESOLUCION DE APROBACION DE LOS ESTUDIOS DE APROVECHAMIENTO HIDRAULICO
- 14.6 CERTIFICACIÓN AMBIENTAL





## MUNICIPALIDAD DISTRITAL DE USQUIL

### División de Estudios y Proyectos

- 14.7 CERTIFICADO DE INEXISTENCIA DE RESTOS ARQUEOLOGICOS (CIRA)
- 14.8 POBLACION BENEFICIARIA
- 14.9 CERTIFICADO DE FACTIBILIDAD DE SERVICIOS DE AGUA POTABLE Y ALCANTARILLADO
- 14.10 CERTIFICADO DE FACTIBILIDAD DE SUMINISTRO DE ENERGIA ELECTRICA
- 14.11 DECLARACION JURADA de la Unidad Ejecutora y/o Operador de obtener la Autorización Sanitaria del Sistema de Tratamiento de Agua Potable de DIGESA antes de su puesta en marcha (de ser el caso).  
Ref.: Art. 35.3 del Reglamento de la Calidad del Agua para Consumo Humano (Decreto Supremo N° 031-2010-SA)
- 14.12 DECLARACION JURADA de la Unidad Ejecutora de obtener la autorización sanitaria del sistema de tratamiento y disposición final de aguas residuales domésticas con infiltración en el terreno, antes de su puesta en marcha
- 14.13 INFORME TECNICO de la Unidad Ejecutora que demuestre que cuenta con el personal técnico-administrativo, los equipos necesarios y la capacidad operativa para asegurar el cumplimiento de las metas previstas, en caso de modalidad de ejecución por administración directa (de corresponder)
- 14.15 Otros
- 14.16 DISCO COMPACTO (Cd) - versión digital



#### b. Foliación de expediente técnico

El expediente técnico deberá presentarse debidamente foliado en todas sus hojas, incluido los separadores. Para efectos de la foliación, se tendrá en cuenta que la numeración se iniciará desde la primera hoja del primer tomo, de manera que la última hoja del último tomo, contenga la numeración de folios totales del expediente técnico.

#### c. Forma de presentación del Expediente Técnico

Los expedientes deberán ser presentados en archivadores de palanca de lomo ancho. Cada archivador deberá considerar una carátula en la parte frontal y en lomo del mismo, para una rápida verificación. Se recomienda que dichas carátulas, deberán indicar como mínimo: Nombre del Proyecto, Código Unico de Inversión, Numero de tomo, Fecha e Imagen de la zona de Ejecución.

#### d. Contenido máximo de archivadores

El contenido máximo de folios por cada archivador será de 200 páginas( o más dependiendo del criterio del consultor), salvo cuando el límite obligará a dividir escritos o documentos que constituyan un solo requisito, en cuyo caso se mantendrá su unidad. Por ejemplo, un solo requisito puede ser el Estudio de Mecánica de Suelos, o el Manual de Operación y Mantenimiento. En esos casos, estos documentos no deberán ser divididos en diferentes tomos, deben mantenerse en uno solo.

Para el caso específico de los planos se deberá considerar, de preferencia un solo archivador con el contenido integral de los planos generales y de detalles. No siendo limitativo el uso de más.

## 6.2. CONTENIDO MÍNIMO DEL EXPEDIENTE TÉCNICO

Siendo el alcance de la presente guía para la elaboración de expedientes técnicos de proyectos de saneamiento en el ámbito urbano y rural, en forma general, el contenido mínimo del expediente técnico, que a continuación se pasa a describir, estará sujeto a ciertas consideraciones de presentación, los mismos que están en función a la naturaleza de la inversión de la obra (Instalación, rehabilitación, mejoramiento, ampliación y recuperación de servicio), tipo de componente que incluyen los sistemas, magnitud y otros.





## MUNICIPALIDAD DISTRITAL DE USQUIL

### División de Estudios y Proyectos

A fin de tener mayor objetividad en lo señalado anteriormente, en el desarrollo del contenido de los ítems, del presente acápite, se está indicando los posibles casos y normas que precisan o exoneran la presentación o realización de trámites, estudios o gestiones específicas, según corresponda a la naturaleza y/o características propias de cada proyecto.

#### 1. ÍNDICE NUMERADO

El índice del Expediente Técnico deberá mantener la misma estructura del orden de presentación de documentos indicada en el Cuadro N° 1 "Orden de presentación" al cual deberá asignarse la numeración resultado de la foliación del expediente técnico, no siendo esto último limitativo.

#### 2. MEMORIA DESCRIPTIVA

Para tener una descripción general del proyecto a ejecutar y brindar una visión general sobre la ejecución lógica de los distintos trabajos que se realizarán en el proyecto, se desarrollan en esta memoria descriptiva los siguientes ítems:

##### 2.1. ANTECEDENTES

En este ítem se deberá incluir el nombre completo del Proyecto de Inversión Pública y su código único de inversión. Se debe indicar la información de viabilidad del PIP (Estado, Estado de viabilidad, fecha de viabilidad, nivel de estudio viable, OPI que otorgó la viabilidad, Unidad Formuladora, Unidad Ejecutora, etc.) Así mismos, en este ítem es necesario realizar una breve descripción de otros proyectos de saneamiento que se hayan realizado dentro del ámbito de influencia, ya sea que haya sido financiada por el PNSU u otras entidades. Lo importante es señalar que intervenciones o esfuerzos se han realizado con anterioridad, para la implementación de un sistema de abastecimiento de agua potable y de un sistema de alcantarillado sanitario.

##### 2.2. CARACTERÍSTICAS GENERALES

Este punto debe definir con precisión la ubicación del proyecto, las vías de acceso, el clima, la topografía, las condiciones de la vivienda, población beneficiaria, principales enfermedades presentadas, nivel de educación y las actividades económicas que se desarrollan en la zona de la(s) localidad(es) donde se construirán los sistemas de abastecimiento de agua potable y alcantarillado sanitario, según la necesidad del proyecto.

###### Ubicación

El ámbito del proyecto debe estar definido por una poligonal cuyos puntos serán definidos en coordenadas UTM (WGS84) y altitud sobre el nivel del mar, según Cuadro N° 03. Asimismo, deberá indicar información respecto del distrito, provincia, departamento y región.

Cuadro N° 03 - Ámbito del Proyecto

Ítem	Puntos	UTM este X	UTM Norte Y	Elevación
1	Punto 1	X1	Y1	Elevación 1
2	Punto 2	X2	Y2	Elevación 2
3	Punto 3	X3	Y3	Elevación 3
...				
N	Punto n	Xn	Yn	Elevación n

###### Vías de acceso

Indicar las principales vías de acceso para llegar a la localidad, haciendo referencia de los medios de transporte y los tiempos que demanda llegar a dichos puntos, según se indica en el cuadro N° 04.





## MUNICIPALIDAD DISTRITAL DE USQUIL

### División de Estudios y Proyectos

Cuadro N°04 - Vías de Acceso

Ítem	Inicio	Fin	Medio	Tiempo (horas)
1	Punto 1	Punto 2	Aéreo	Tiempo 1
2	Punto 3	Punto 4	Terrestre	Tiempo 2

#### Clima

En este ítem se deberá indicar las principales características del clima que se presentan en la zona del proyecto.

#### Topografía

En este ítem deberá indicarse las principales características topográficas de la localidad, con la finalidad de dar a conocer las condiciones topográficas de las zonas, donde se implementará el proyecto de agua potable y alcantarillado.

#### Viviendas

En este ítem se deberá indicar las características de las viviendas, tales como material, antigüedad, facilidad de servicios higiénicos, entre otros aspectos.

#### Población beneficiaria

En este ítem será necesario demostrar razonablemente la población actual de la localidad, para ello deberá presentar la siguiente información:

- Declaración jurada del Alcalde del número de habitantes (REVISAR)
- Documento del centro de salud de la zona (si lo hubiera)
- Datos de Censos Poblacionales si los hubiera
- Padrón de Usuarios de Agua Potable o de alguna empresa de servicio público (luz, telefonía, etc.)

#### Enfermedades

En ese ítem se anexará un documento emitido por la posta de salud más cercana, indicando las principales enfermedades identificadas en la población de la localidad (se deben incluir los cuadros estadísticos y gráficos correspondientes).

#### Actividades Económicas

En ese ítem deberá considerarse una relación de las principales actividades económicas, por las que las personas de la zona generan sus ingresos económicos, para sustentar las necesidades básicas de su hogar (se deben incluir los cuadros estadísticos y gráficos correspondientes).

#### Educación

En este ítem se deberá indicar los niveles de educación por grado de instrucción de la población de la zona. Además, se deberá nombrar universidades, Institutos superiores y colegios existentes y la tasa de analfabetismo.

#### Información sobre los servicios

Se deberá mencionar información sobre el servicio de agua potable y alcantarillado en la zona. También se debe indicar la información sobre los servicios de electricidad, telefonía, internet, gas, etc., según corresponda.

### 2.3. DESCRIPCIÓN DEL SISTEMA EXISTENTE

Se debe realizar una descripción básica de los sistemas existentes de abastecimiento de agua potable y alcantarillado sanitario, por componentes, mencionando, entre otros, la fuente existente.

En la descripción de cada componente existente debe precisarse la antigüedad, estado de las estructuras, dimensiones, capacidad, ubicación, referencias de ubicación, estado de operatividad entre otros.

Es recomendable el uso de gráficos y fotografías para la descripción de los sistemas existentes.

Para el caso de componentes que no se tomarán en cuenta en el nuevo proyecto, deberá precisarse los motivos técnicos que definen dicha decisión.

Para el caso de componentes existentes que serán involucrados en el presente proyecto, se deberá mencionar el estado de conservación y/o la intervención técnica de obra, que se requiera realizar. Estos trabajos de intervención







## MUNICIPALIDAD DISTRITAL DE USQUIL

### División de Estudios y Proyectos

deberán ser precisados en planos que contengan información del replanteo del componente existente, debiendo ser presentados en los planos de la especialidad correspondiente.

#### 2.4. CAPACIDAD OPERATIVA DEL OPERADOR

Debe considerar aspectos referidos a la infraestructura disponible, equipamiento, recursos humanos, de manera que se demuestre que el operador va a garantizar la correcta operación y mantenimiento.

#### 2.5. CONSIDERACIONES DE DISEÑO DEL SISTEMA PROPUESTO (resumen)

Se mencionará en forma resumida todo lo relacionado a la delimitación geográfica de la influencia del proyecto, población atendida, tasa de crecimiento, dotación, periodo de diseño, densidad de vivienda, densidad poblacional, proyección de la demanda de agua, etc. (indicar las fuentes oficiales de información).

En el ítem 3.1 "parámetros de diseño", se presentará a detalle los parámetros de diseño relacionados a los cálculos efectuados.

#### 2.6. DESCRIPCIÓN TÉCNICA DEL PROYECTO

Se debe realizar una descripción detallada de los sistemas proyectados de abastecimiento de agua potable y alcantarillado sanitario, por componentes, mencionando, entre otros, la fuente de abastecimiento, el reservorio, la disposición final de los desagües, áreas de drenaje de alcantarillado, características de los equipamientos, etc. Diferenciar lo que se va a rehabilitar y ampliar. En la descripción de cada componente debe precisarse dimensiones, capacidad, ubicación, referencias de ubicación, entre otras.

Detallar los sistemas que tiene el proyecto indicando, los componentes (agua y saneamiento) y la población de diseño de cada sistema.

Respecto a los componentes existentes que serán involucrados en el presente proyecto, deberá precisarse y sustentarse, a detalle, su estado de conservación y/o la intervención técnica de obra, que requiera, que deberá ser precisado en los correspondientes planos de ejecución de obra, elaborados en base a los planos de replanteo de obra del componente existente.

#### 2.7. CUADRO RESUMEN DE METAS

Se deberá presentar un cuadro resumen de metas físicas del expediente técnico, según se indica en el Cuadro N° 05.

**Cuadro N° 05 - Cuadro Resumen de Metas**

Item	Metas	Und	Cantidad

#### 2.8. CUADRO RESUMEN DE PRESUPUESTO DE OBRA

Se estructura en función a la modalidad de ejecución de la obra, que será POR CONTRATA:

##### a) Para Modalidades de Ejecución Contractual (contrata):

El cuadro resumen de presupuesto se deberá presentar conteniendo la información indicada en el cuadro N° 06.

En esta modalidad, para la estimación del Costo Directo, los insumos son considerados sin IGCV, pues este se adiciona en el pie de Presupuesto de Ejecución de obra.

**Cuadro N° 06 - Cuadro Resumen de Presupuesto de Obra**

(Modalidad de Ejecución Contractual - contrata)





## MUNICIPALIDAD DISTRITAL DE USQUIL

División de Estudios y Proyectos

ítem	Descripción	Monto (S/.)
1	Sistema de Abastecimiento de Agua Potable	Monto 1
2	Sistema de Alcantarillado Sanitario	Monto 2
3	Partidas Vinc. Ejecuc. Directa de la Obra (Segund. Medio Ambiente, P. Marcha, etc.)	Monto 3
4	Costo Directo (CD) = (1+2+3)	Monto 4
5	Gastos Generales (Sustentar cálculo % CD)	Monto 5
6	Utilidades (Sustentar con cálculo % CD)	Monto 6
7	Costo Parcial (4+5+6)	Monto 7
8	I.G.V. (18%)	Monto 8
9	Costo de Ejecución de Obra (7+8)	Monto 9
10	Costo de Supervisión	Monto 10
11	Costo Total = Obra + Supervisión (9+10)	Monto 11
12	Elaboración de Expediente técnico	Monto 12
13	Costo Total de Inversión (11+12)	Monto 13

### 2.9. MODALIDAD DE EJECUCIÓN DE OBRA

#### Modalidad de Ejecución

En este punto se mencionará la modalidad de ejecución establecida para la Ejecución de la Obra:

- Modalidad de Ejecución Contractual (contrata).

#### a) Modalidad de Ejecución Contractual (contrata):

El proceso de ejecución de la obra, se realizará en estricto cumplimiento de la Ley de Contrataciones del Estado y su Reglamento vigente.



### 2.10. SISTEMA DE CONTRATACIÓN

Aplica cuando se trata de una modalidad de ejecución contractual por contrata. De acuerdo a lo establecido en el Artículo 14° "Sistema de Contratación" del Reglamento de la Ley de Contrataciones del Estado, se establece que no puede emplearse el sistema de contratación a suma alzada en obras de saneamiento, por lo que solo es factible considerar el sistema de contratación a precios unitarios.

### 2.11. PLAZO DE EJECUCIÓN DE LA OBRA

En este punto se mencionará el plazo de ejecución de la obra establecido en el cronograma de ejecución de obra indicado en el ítem 10.1. Se recomienda que, en el cronograma de ejecución de obra, la secuencia de ejecución de componentes, sea concordante, con la secuencia hidráulica de los mismos.

### 2.12. OTROS (Especificar)

## 3. MEMORIA DE CÁLCULO

En todos los casos deberá cumplirse con el Reglamento Nacional de Edificaciones - RNE y sus correspondientes normas técnicas tales como:

### TITULO II.3 OBRAS DE SANEAMIENTO

- OS.010 Captación y conducción de agua para consumo humano
- OS.020 Plantas de tratamiento de agua para consumo humano
- OS.030 Almacenamiento de agua para consumo humano
- OS.040 Estaciones de Bombeo de agua para consumo humano
- OS.050 Redes de distribución de agua para consumo humano
- OS.060 Drenaje Pluvial urbano
- OS.070 Redes de Aguas Residuales
- OS.080 Estaciones de bombeo de aguas residuales
- OS.090 Plantas de tratamiento de aguas residuales





## MUNICIPALIDAD DISTRICTAL DE USQUIL

### División de Estudios y Proyectos

- OS.100 Consideraciones básicas de diseño de infraestructura sanitaria

#### TITULO III.3 INSTALACIONES SANITARIAS

- Instalaciones Sanitarias para edificaciones

- Tanques Sépticos

Referencia de las normas técnicas en saneamiento:

- Decreto Supremo N° 011-2006-VIVIENDA, aprueban 66 normas técnicas del Reglamento Nacional de Edificaciones – RNE.
- Fe de erratas Anexo – Decreto Supremo N° 011-2006-VIVIENDA (OS.020, IS.020)
- Decreto Supremo N° 010-2009-VIVIENDA, modifican normas técnicas (OS.050, OS.070)
- Decreto Supremo N° 022-2009-VIVIENDA, modifican normas técnicas (OS.090)
- Decreto Supremo N° 024-2009-VIVIENDA, modifican normas técnicas (OS.020)
- Decreto Supremo N° 017-2012-VIVIENDA, modifican normas técnicas (IS.010)
- Fe de erratas – Decreto Supremo N° 017-2012-VIVIENDA

Para el caso de proyectos en el ámbito rural se cuenta con la Guía de Opciones Técnicas para Abastecimiento de Agua Potable y Saneamiento para Centros Poblados del Ámbito Rural aprobado con Resolución Ministerial N° 184-2012-VIVIENDA de fecha 28.08.12 y su modificatoria aprobada con Resolución Ministerial N° 065-2013-VIVIENDA de fecha 08.03.2013. Asimismo, tomar en cuenta las disposiciones dadas con la Resolución Ministerial N° 002-2015-VIVIENDA de fecha 08.01.2015 donde se aprueba el criterio técnico de densidad poblacional para la selección de las soluciones técnicas individuales o colectivas a aplicarse en los centros poblados del ámbito rural.

Para proyectos en el ámbito rural, también se cuenta con la Guía de opciones técnicas para abastecimiento de agua potable y saneamiento para centro poblados del ámbito rural del Programa Nacional de Saneamiento Rural - PNSR y la Guía simplificada para la Identificación, Formulación y Evaluación Social de Proyectos-Saneamiento Básico en el Ámbito Rural, a nivel de Perfil, del Ministerio de Economía y Finanzas.

Para el caso de proyectos en zonas urbanas se podrá tomar como referencia el "Reglamento de elaboración de proyectos de agua potable y alcantarillado para habilitaciones urbanas de Lima Metropolitana y Callao" aprobado con Resolución de Gerencia General N° 0501-2010-GG (Servicio de Agua Potable y Alcantarillado de Lima-SEDAPAL).



#### 3.1. PARÁMETROS DE DISEÑO.

Describir por cada sistema los siguientes parámetros de diseño del proyecto: Población, tasa de crecimiento, consumo, dotación, demanda contra incendio, caudales de contribución al alcantarillado, etc.

##### Población

La población actual del ámbito del proyecto, será definido por el número viviendas y la densidad en (hab./vivienda). Para justificar la población actual, se deberá recurrir a la información del INEI. En el ámbito Rural de no haber fuente de información o no coincidir con información del INEI, será necesario presentar un padrón de usuarios (aprobado por la unidad ejecutora) debidamente firmada y con el número de documento de identidad del propietario. Otro factor que se deberá definir es la tasa de crecimiento poblacional, la misma que deberá ser debidamente justificada con información del INEI.

Una vez definida la población actual y la tasa de crecimiento poblacional, se deberá realizar un estudio de crecimiento poblacional para determinar de manera adecuada la población de diseño en el horizonte establecido del proyecto. Estos factores son importantes, toda vez que el buen diseño del sistema de agua potable y alcantarillado, dependerá de una correcta estimación de la población actual y la tasa de crecimiento.

Nota: De no tener tasas de crecimiento poblacional definidas por el INEI, se deberá determinar esta mediante censos de poblaciones anteriores, debidamente sustentadas.

##### Dotación de Agua

Según el Reglamento Nacional de Edificaciones (Norma OS.100) la dotación promedio diaria anual por habitante, se fijará en base a un estudio de consumos técnicamente justificado, sustentado en informaciones estadísticas



## MUNICIPALIDAD DISTRITAL DE USQUIL

### División de Estudios y Proyectos

comprobadas. Si se comprobara la no existencia de estudios de consumo y no se justificara su ejecución se considerará, los valores indicados en el cuadro N° 07:

**Cuadro N° 07 - Dotación de agua según RNE (l/hab/d) (Habilitaciones Urbanas)**

Item	Criterio	Clima Templado	Clima Frio	Clima Cálido
1	Sistemas con conexiones	220	180	220
2	Lotes de área menor o igual a 90m <sup>2</sup>	150	120	150
3	Sistemas de abastecimiento por surtidores, camión sistema o piletas publicas	30-50	30-50	30-50

Según la Guía simplificada para la Identificación, Formulación y Evaluación Social de Proyectos-Saneamiento Básico en el Ámbito Rural, a nivel de Perfil, del Ministerio de Economía y Finanzas, para sistemas de disposición de excretas, puedes tener en consideración estos valores indicados en el Cuadro N° 08:

**Cuadro N° 08 - Dotación de agua según guía MEF Ámbito Rural**

Item	Criterio	Costa	Sierra	Selva
1	Letrinas sin Arrastre Hidráulico	50 - 60	40 - 50	60 - 70
2	Letrinas con Arrastre Hidráulico	90	80	100

Nota: Para el caso de sistemas de alcantarillado convencionales en Ámbito Rural, se recomienda usar como mínimo la dotación de letrinas con arrastre hidráulico.

#### Variación de Consumo (Coeficientes de Variación K1, K2)

Según el RNE en los abastecimientos por conexiones domiciliarias, los coeficientes de las variaciones de consumo, referidas al promedio diario anual de la demanda, deberán ser fijados en base al análisis de información estadística comprobada. De lo contrario se podrán considerar los siguientes coeficientes, indicados en el Cuadro N° 09:

**Cuadro N° 09 - Coeficientes de Variación de Consumo según RNE (Habilitaciones Urbanas)**

Item	Coeficiente	Valor
1	Coeficiente Máximo Anual de la Demanda Diaria (K <sub>1</sub> )	1.3
2	Coeficiente Máximo Anual de la Demanda Horaria (K <sub>2</sub> )	1.8 a 2.5

Según la Guía simplificada para la Identificación, Formulación y Evaluación Social de Proyectos - Saneamiento Básico en el Ámbito Rural, a nivel de Perfil, del Ministerio de Economía y Finanzas, para los coeficientes de variación se tienen los siguientes valores recomendados, indicados en el Cuadro N° 10:

**Cuadro N° 10 - Coeficientes de Variación según Guía MEF Ámbito Rural**

Item	Coeficiente	Valor
1	Coeficiente Máximo Anual de la Demanda Diaria (K <sub>1</sub> )	1.3
2	Coeficiente Máximo Anual de la Demanda Horaria (K <sub>2</sub> )	2.0







## MUNICIPALIDAD DISTRITAL DE USQUIL

### División de Estudios y Proyectos

Una vez definida el crecimiento de la población, la dotación de agua, la cobertura y el porcentaje de pérdidas de agua, se deberá realizar la proyección de la demanda promedio, demanda máxima diaria y demanda máxima horaria de agua potable para el horizonte de diseño establecido del proyecto.

#### Volumen de regulación

En zonas rurales, según la Guía para Saneamiento Básico del Ministerio de Economía y Finanzas, la capacidad de regulación es del 15% al 20% de la demanda de producción promedio anual, siempre que el suministro sea continuo. Si dicho suministro es por bombeo, la capacidad será del 20 a 25% de la demanda promedio anual.

**Para el caso Urbano**, según la Norma OS.030 del Reglamento Nacional de Edificaciones, el volumen de regulación será calculado con el diagrama masa correspondiente a las variaciones horarias de la demanda. Cuando se comprueba la no disponibilidad de esta información, se deberá adoptar como mínimo el 25% del promedio anual de la demanda como capacidad de regulación, siempre que el suministro de la fuente de abastecimiento sea calculado para 24 horas de funcionamiento. En caso contrario deberá ser determinado en función al horario del suministro.

#### Porcentaje de contribución al desagüe

Se considerará un valor de 80% del caudal promedio de agua. Valores diferentes deberán ser debidamente justificados, con información mínima de 01 año.

#### Periodo óptimo de diseño

Es el periodo de tiempo en el cual la capacidad de producción de un componente de un sistema de agua potable o alcantarillado, cubre la demanda proyectada minimizando el valor actual de costos de inversión, operación y mantenimiento durante el periodo de análisis del proyecto. Es recomendable su cálculo. Proponiéndose los siguientes periodos de diseño:

SISTEMA / COMPONENTE	PERIODO (Años)
Redes del Sistema de Agua Potable y Alcantarillado	20 años
Reservorios, Plantas de tratamiento	Entre 10y20 años
Sistemas a Gravedad	20 años.
Sistemas de Bombeo	10 años.
UBS (Unidad Básica de Saneamiento) de material noble	10 años
UBS (Unidad Básica de Saneamiento) de otro material	5 años

### 3.2. DISEÑO Y CÁLCULO HIDRÁULICO / Por componentes (Firmado por el especialista)

Todos los componentes del sistema de abastecimiento de agua potable y del sistema de alcantarillado sanitario, deberán justificarse mediante un cálculo hidráulico, de manera que se determine sus dimensiones objetivamente. Los cálculos hidráulicos contarán con la firma y sello de los ingenieros sanitarios, colegiados y habilitados que lo elaboraron y que lo revisaron respectivamente. Además se deberá incluir el balance de masas del efluente de la PTAR proyectada para verificar el cumplimiento de los ECA y LMP.

Para la propuesta de Tratamiento de Agua Potable tomar en consideración las siguientes normas técnicas y/o disposiciones técnicas:

- OS.020 – RNE: Planta de Tratamiento de Agua Potable para consumo humano
- Decreto Supremo N° 023-2009-MINAM: Disposiciones para la implementación de los estándares nacionales de calidad ambiental (ECA) para agua.
- Decreto Supremo N° 015-2015-MINAM: Modifican los Estándares Nacionales de Calidad Ambiental para agua y establecen disposiciones complementarias para su aplicación.
- Decreto Supremo N° 031-2010-SA: Reglamento de la calidad del agua para consumo humano.

Esquematizar la alternativa(s) de solución del proyecto mediante un croquis.

Para la propuesta de Tratamiento de Aguas Residuales tomar en consideración las siguientes normas técnicas y/o disposiciones técnicas:





## MUNICIPALIDAD DISTRITAL DE USQUIL

### División de Estudios y Proyectos

- OS.090 – RNE: Plantas de Tratamiento de Aguas Residuales.
- Decreto Supremo N° 003-2010-MINAM: Límites máximos permisibles para los efluentes de Plantas de Tratamiento de Aguas Residuales Domésticas o Municipales.
- Resolución Jefatural N° 202-2010-ANA: Aprueban la clasificación de cuerpos de aguas superficiales y marino – costeros.

#### 3.3. DISEÑO Y CÁLCULO ESTRUCTURAL

Todos los componentes estructurales del sistema de abastecimiento de agua potable y del sistema de alcantarillado sanitario, deberán justificarse mediante un cálculo estructural, de manera que se determine los refuerzos objetivamente. Los cálculos estructurales contarán con la firma y sello de los ingenieros civiles, colegiados y habilitados que lo elaboraron y que lo revisaron respectivamente.

#### 3.4. DISEÑO Y CÁLCULO ELÉCTRICO

Todos los componentes del sistema de abastecimiento de agua potable y del sistema de alcantarillado sanitario, que requieran energía para su funcionamiento deberán justificarse mediante un cálculo eléctrico, de manera que se determine la capacidad de energía para el buen funcionamiento de los componentes. Los cálculos eléctricos, contarán con la firma y sello de los ingenieros eléctricos y/o ingenieros mecánicoeléctrico, y/o ingenieros electricistas colegiados y habilitados que lo elaboraron y que lo revisaron respectivamente.

#### 4. PLANILLA DE METRADOS (con sustentos y gráficos)



Representan el cálculo o la cuantificación por partidas de la cantidad de obra a ejecutar. Deberán tener en cuenta en la elaboración de los metrados, la "Norma Técnica, Metrados para Obras de Edificación y Habilitaciones Urbanas" aprobadas mediante Resolución Directoral N° 073-2010/VIVIENDA/VMCSDNC del 04 de mayo del 2010.

Los metrados del Expediente Técnico deben estar sustentados por cada partida, con la planilla respectiva y con los gráficos y/o croquis explicativos que el caso requiera. A fin de presentar un trabajo preciso y convincente, cuando sea necesario, la Planilla de Metrados deberá incluir esquemas base para la medición de cada partida.

#### 5. PRESUPUESTO DE OBRA

DETALLE DEL PRESUPUESTO DE OBRA QUE DEBE CONSIGNARSE EN EL EXPEDIENTE TECNICO.

*Cuadro N° 06 - Cuadro Resumen de Presupuesto de Obra  
(Modalidad de Ejecución Contractual-Por Contrata)*

ítem	Descripción	Monto (S/.)
1	Sistema de Abastecimiento de Agua Potable	Monto 1
2	Sistema de Alcantarillado Sanitario	Monto 2
3	Partidas Vinc. Ejecuc. Directa de la Obra (Seguid. Medio Ambiente, P. Marcha, etc.)	Monto 3
4	Costo Directo (CD) = (1+2+3)	Monto 4
5	Gastos Generales (Sustentar cálculo % CD)	Monto 5
6	Utilidades (Sustentar con cálculo % CD)	Monto 6
7	Costo Parcial (4+5+6)	Monto 7
8	I.G.V. (18%)	Monto 8
9	Costo de Ejecución de Obra (7+8)	Monto 9
10	Costo de Supervisión	Monto 10
11	Costo Total = Obra + Supervisión (9+10)	Monto 11
12	Elaboración de Expediente técnico	Monto 12
13	Costo Total de Inversión (11+12)	Monto 13

#### Presupuesto de obra

El presupuesto de obra se deberá elaborar en función a la modalidad de ejecución:





## MUNICIPALIDAD DISTRITAL DE USQUIL

### *División de Estudios y Proyectos*

A continuación, se precisa algunas consideraciones a tener en cuenta en los presupuestos de obras, de acuerdo a la modalidad de ejecución.

A) Presupuesto de Obra, Modalidad de Ejecución Contractual-Por Contrata:

- Deberá tener la estructura indicada en el Cuadro N° 06

#### **Consideraciones Generales**

Debe elaborarse siguiendo la estructura determinada por la modalidad de ejecución de obra, desarrollándose ordenadamente, por sistemas y por componentes.

Debe minimizarse el uso de partidas con unidades globales, las cuales deberán ser debidamente justificadas, para su aprobación.

Debe existir una concordancia de Nombre, N° de Ítem, Unidad y Metrado de las partidas indicadas en el presupuesto detallado, con las indicadas en la planilla de metrados y especificaciones técnicas.

Los costos de ejecución del Plan de Monitoreo Arqueológico (PMA) correspondiente deben ser considerados en el expediente técnico y tramitado previo a la ejecución de obra.

#### **Gastos Generales**

Los gastos generales deberán ser debidamente justificados y sustentados, mediante un desagregado que considere los gastos fijos y variables correspondientes.

#### **Utilidad**

Solo corresponde para el caso de Presupuesto de Obra para Modalidad de Ejecución por Contrata.

#### **Costo de Supervisión**

El costo de la supervisión deberá ser debidamente justificado y sustentado, mediante un desagregado que considere todos los recursos que serán necesarios para una correcta supervisión.

#### **Componente Social**

Este componente será presentado como un expediente técnico social, el mismo que deberá contener: Objetivos, Acciones/Productos, Resultados e Indicadores. Presentará además las Estrategias para la ejecución de las acciones del componente social, así como el presupuesto detallado describiendo las acciones, unidad de medida, cantidad y costos unitarios.



### **6. ANÁLISIS DE PRECIOS UNITARIOS**

Cada partida que compone el presupuesto debe estar sustentada con su respectivo costo unitario, debiendo tener concordancia con el nombre y N° de ítem.

Los precios de los insumos (mano de obra, materiales y equipos) deberán estar justificados y compatibilizados con el Ítem 7 relación de insumos y cotización de materiales.

Las unidades de las partidas, deberán ser concordantes con las unidades de los metrados, los mismos que se deberán realizar considerando la "Norma Técnica, Metrados para Obras de Edificación y Habilitaciones Urbanas" aprobadas mediante Resolución Directoral N° 073-2010/VIVIENDA/VMCSDNC del 04 de mayo del 2010.

La estructura del análisis de costos unitarios, en lo que respecta a los rendimientos, estará en función de la ubicación del proyecto (condicionada por la altitud, pendiente, accesibilidad, tipo de suelo, tipo de estructura, clima etc.), debiendo ser concordante con los rendimientos del mercado, que son reflejadas, entre otras, por revistas especializadas de construcción y/o de las Empresas Prestadoras de Servicios (EPS) más cercana al área de influencia del proyecto.

Para presupuesto de obra por la modalidad de ejecución presupuestaria directa, los insumos que se consideran en los análisis de costos unitarios, deben de incluir su correspondiente IG.V.

#### **Gastos de Flete**

El costo de transporte de materiales, que provienen de otro lugar, debe de considerarse en una partida de transporte separada, sustentada en un análisis que tome en cuenta la ubicación de los centros de provisión, las distancias, pesos y costos unitarios de flete.



## MUNICIPALIDAD DISTRITAL DE USQUIL

### *División de Estudios y Proyectos*

#### 7. RELACIÓN DE INSUMOS

La relación de insumos, detalla la cantidad total mano de obra, materiales y equipos o herramientas. En el listado de insumos debe figurar el costo para cada uno de ellos, así como la suma o total de insumos que se van a necesitar.

Para presupuesto de Obra por la Modalidad de Ejecución Presupuestal Directa, los insumos que se consideran en los gastos generales y otros, deben incluirse con su correspondiente IGV, y a partir del reporte de la relación de insumos realizará el presupuesto analítico.

#### 8. COTIZACIÓN DE MATERIALES

Se deberán presentar tres cotizaciones de diferentes proveedores, de los insumos requeridos para la ejecución de obras, con diferentes proveedores de la zona. Deben ser proformas membretadas del proveedor con su firma. En cuanto al costo de la mano de obra este deberá estar debidamente sustentado.

#### 9. FORMULA POLINÓMICA

Las fórmulas polinómicas, adoptaran la forma general básica establecida en el Decreto Supremo N°011-79-VC.

En este se precisa, entre otras:

- Por la naturaleza de las partidas, cada obra podrá tener hasta un máximo de cuatro (4) formulas polinómicas. En caso que en un contrato existan obras de diversa naturaleza, sólo podrá emplearse hasta ocho (8) fórmulas polinómicas.
- El número de monomios que componen la fórmula polinómica no exceda de ocho (8) y que el coeficiente de incidencia de cada monomio no sea inferior a cinco centésimos (0.05)
- Cada coeficiente de Incidencia podrá corresponder a un elemento o grupo de elementos, máximo tres (03).
- La suma de los coeficientes de incidencia siempre será igual a la unidad (1).
- Los coeficientes de incidencia, serán cifras decimales con aproximación al milésimo.
- Los Gastos Generales y Utilidades, deben ser considerados como un solo monomio.
- Entre otras.



#### 10. CRONOGRAMAS

Son documentos que muestran la programación de la ejecución de obra y tienen como finalidad que la Entidad controle el avance de la obra. Constan del Programa de Ejecución de Obra Pert - CPM, Diagrama de Gantt, e Calendario de Avance de Obra Valorizado, y el Cronograma de Adquisición de Materiales.

##### 10.1. CRONOGRAMA DE EJECUCIÓN DE OBRAS

De acuerdo a la concepción adoptada para ejecutar la obra se establecerá la secuencia de ejecución de las partidas correspondientes, a través de un Programa de Ejecución de Obras con la metodología PERT-CPM (diagrama de redes), quedan establecida la ruta crítica de la obra.

De acuerdo a lo establecido en el Reglamento de la Ley de Contrataciones del Estado, la ruta crítica, es la secuencia programada de las actividades constructivas de una obra, cuya variación afecta el plazo total de ejecución de la obra.

Asimismo, se recomienda presentar el cronograma de ejecución de obra, con un Diagrama de Gantt, utilizando para ambos casos, un aplicativo informático.

##### 10.2. CALENDARIO DE ADQUISICIÓN DE MATERIALES

Es la programación mensualizada de materiales necesarios para la ejecución de la obra y guarda concordancia con el Calendario de Avance de Obra Valorizado. Se debe tener en cuenta que dicho calendario representa el sustento para el trámite de Adelanto para Materiales y la factibilidad de realizar

el procedimiento de su amortización, en consideración a lo previsto en el Art. 157° y 158° respectivamente del Reglamento de la Ley de Contrataciones del Estado.

##### 10.3. CALENDARIO DE AVANCE DE OBRA VALORIZADO

Es el documento en el que consta la programación valorizada de la ejecución de la obra, por periodos determinados en las Bases o en el Contrato. Contempla la distribución del costo de la obra por partidas a ejecutar en el periodo de ejecución de





## MUNICIPALIDAD DISTRITAL DE USQUIL

### División de Estudios y Proyectos

obra y es concordante con la programación detallada en documentos como el Programa de Ejecución de Obra (PERT-CPM) y el Diagrama de Gantt.

#### 11. ESPECIFICACIONES TÉCNICAS DEL PROYECTO (Detalle de la tecnología constructiva y procesos)

Las Especificaciones Técnicas de una obra constituyen las reglas que definen las prestaciones específicas del contrato de obra; para ello deberán considerar por cada partida, que compone el presupuesto, lo siguiente:

- Descripción de los trabajos
- Método de construcción
- Calidad de los materiales
- Sistemas de control de calidad
- Métodos de medición
- Condiciones de pago

Debe existir concordancia del nombre con, el N° de ítem, con la unidad y con el metrado, de las partidas indicadas en el presupuesto detallado, con las indicadas en la planilla de metrados y en las especificaciones técnicas.

#### 12. PLANOS



Serán elaborados de tal forma que reflejen exactamente cada uno de los componentes físicos de la obra. Comprenderá planos en planta, perfil, cortes, detalles, etc. Proporcionan gráficamente la interpretación de los elementos de la obra. Deben ser de fácil entendimiento para la ejecución (Conceptos Generales – Expediente Técnico de Obra - RC N° 177-2007-CG). Se deberá uniformizar la leyenda en los planos, con los mismos datos de la Unidad Ejecutora responsable de su elaboración y revisión correspondiente.

#### 13. ESTUDIOS BÁSICOS

##### 13.1. ESTUDIO TOPOGRÁFICO

Memoria Descriptiva del trabajo realizado y resultados obtenidos (incluye data de los puntos tomados, panel fotográfico).

El estudio de topografía deberá elaborarse sobre la base de un BM oficial o un BM Auxiliar, para lo cual deberá contar con la cartilla del IGN correspondiente. Deberán definirse las curvas de nivel cada metro de desnivel, en toda la extensión del proyecto. En el caso de líneas de conducción, aducción y/o impulsión, sólo será necesario que se delimite su recorrido, considerando un ancho de 10m por lado. Asimismo, para los planos de los perfiles longitudinales de las líneas de conducción y/o líneas de impulsión, se dibujarán a escalas horizontal 1/500 y vertical 1/50 incluyendo la ubicación de cruces e interferencias de las redes de agua, alcantarillado, redes telefónicas, eléctricas, etc., si las hubiera, para considerar en el presupuesto su protección durante la ejecución de las obras.

Todo estudio topográfico deberá contar con un informe topográfico y los planos topográficos de la zona de estudio.

El informe debe contar con la siguiente información:

- Objetivo
- Metodología - memoria de cálculo (Incluir Equipamiento Utilizado)
- Levantamiento Topográfico: Trabajos de Campo y Trabajos de Gabinete
- Fotos de BM
- Coordenadas UTM de la Poligonal
- Plano Topográfico
- Anexos: Descripción de Marca de Cota Fija (BM), dado por el IGN;
- BMs Auxiliares: Libreta de Nivelación (Copia), etc.
- Conclusiones recomendaciones

Nota: El plano topográfico deberá representar el Norte magnético de manera perpendicular al ancho del plano.



## MUNICIPALIDAD DISTRITAL DE USQUIL

### División de Estudios y Proyectos

#### 13.2. ESTUDIO DE MECANICA DE SUELOS

Registros de exploración, estudios granulométricos, perfiles estratigráficos, plano de ubicación de calicatas, panel fotográfico, test de percolación (de corresponder), etc. Los ensayos deben ser de laboratorios de mecánica de suelos acreditados por INDECOPI.

El Estudio de mecánica de suelos debe corresponder al ámbito del estudio del proyecto, de manera que se identifique el tipo de terreno en donde se realizarán las diferentes actividades del proyecto. Para ello es necesario, que este estudio considere como resultado, los siguientes parámetros:

- Número de calicata por componentes
- Tipo de terreno
- Agresividad del terreno contra el concreto y el acero (Calidad Fisico-Química del Suelo)
- Capacidad Portante
- Profundidad de la napa freática (para plantas de tratamiento de aguas residuales y sistemas de infiltración).

El estudio de mecánica de suelos, deberá recomendar el tipo de cemento a utilizar y/o el empleo de aditivos, u otras medidas de protección adecuadas para cada material. Asimismo, el estudio deberá considerar un plano con la ubicación y cantidad de las calicatas realizadas, las mismas que deben tener una relación con la profundidad de la excavación para cimentación a realizar, con su respectiva codificación.

#### Recomendaciones:

Para definir el número de calicatas se hará uso de los siguientes criterios:

**Para Líneas de conducción, 1 calicata @ 400m**

**Para Redes de Distribución Primarias: 1 calicata @ 200m**

**Para Redes de Distribución Secundarias: 1 calicata @ 50 lotes**

**Para Reservorios, cámaras de bombeo, PTAP: 1 calicata @ 200m2.**

**Plantas de Tratamiento Desagüe, 3 calicatas mín. @ 1 Ha. (Lagunas)**

#### 13.3. ESTUDIO DE FUENTES DE AGUA

El Reglamento de Procedimiento Administrativos para el Otorgamiento de Derechos de Uso de Agua y Autorizaciones de Ejecución de obras en fuentes naturales de Agua aprobado con la Resolución Jefatural N° 007- 2015-ANA de fecha 08 de enero de 2015 de la Autoridad Nacional del Agua – ANA, establece 5 formatos - anexos para la elaboración de los estudios de aprovechamiento hídrico para acreditar la Disponibilidad Hídrica de las fuentes. Dichos anexos establecen un contenido mínimo y una explicación del contenido. A continuación, presentamos los índices de los mencionados estudios:

a) Estudio Hidrológico para la acreditación de la disponibilidad hídrica superficial - Formato Anexo N° 06

Contenido mínimo:

#### RESUMEN EJECUTIVO

##### I. Aspectos Generales

- i. Introducción
- ii. Antecedentes
- iii. Objetivo

##### II. Evaluación Hidrológica

- i. Descripción General de la Cuenca y del curso principal de la fuente natural
  1. Ubicación y delimitación del área de estudio
  2. Fisiología y geología del área de estudio
  3. Inventario de las fuentes de agua e infraestructura hidráulica del área de estudio
  4. Accesibilidad – Vías de comunicación
  5. Calidad del agua
- ii. Análisis y tratamiento de la información meteorológica e hidrométrica
  1. Análisis de las variables meteorológicas
  2. Tratamiento de la información pluviométrica e hidrométrica
- iii. Oferta Hídrica
- iv. Usos y Demandas de Agua
- v. Balance Hídrico Mensualizado
- vi. Descripción del Plan de Aprovechamiento e Ingeniería del Proyecto

##### III. Anexos







## MUNICIPALIDAD DISTRITAL DE USQUIL

### División de Estudios y Proyectos

b) Memoria Descriptiva para la acreditación de la disponibilidad hídrica superficial de pequeños proyectos - Formato Anexo N° 07

El ANA considera pequeños proyectos cuando:

- Satisface las necesidades de sostenimiento de la familia rural
- Agricultura que no superen las cinco (05) hectáreas
- Proyectos de saneamiento de centros poblados rurales que no sobrepasen los dos mil (2000) habitantes
- Proyectos de riego menor planteados sobre los mil quinientos (1500) metros sobre el nivel del mar desarrollados por organismos públicos y privados
- Proyectos energéticos con potencia instalada igual o inferior a mil quinientos (1500) kW.

Contenido mínimo:

- I. Aspectos Generales
  - i. Introducción
  - ii. Antecedentes
  - iii. Objetivo
- II. Evaluación Hidrológica
  - i. Descripción General de la fuente de agua
    1. Ubicación y delimitación del área de estudio
    2. Accesibilidad – Vías de comunicación
    3. Calidad del agua
  - ii. Oferta Hídrica
  - iii. Usos y Demandas de Agua
  - iv. Balance Hídrico
  - v. Descripción del Plan de Aprovechamiento e Ingeniería del Proyecto
- III. Anexos



b) Estudio Hidrogeológico para la acreditación de la disponibilidad hídrica subterránea para pozos tubulares - Formato Anexo N° 08

Contenido mínimo:

#### RESUMEN EJECUTIVO

- I. Generalidades
  - i. Introducción
  - ii. Objetivo
  - iii. Ubicación y acceso
- II. Estudios Básicos
  - i. Características geológicas y geomorfológicas
  - ii. Prospección geofísica
  - iii. Inventario de pozos y fuentes de agua
  - iv. El acuífero
  - v. La napa
  - vi. Hidrodinámica subterránea
  - vii. Hidrogeoquímica
  - viii. Demanda de agua
  - ix. Disponibilidad
  - x. Propuesta de punto de captación
  - xi. Modelo conceptual
- III. Conclusiones y Recomendaciones
- IV. Anexos

c) Estudio Hidrogeológico para la acreditación de la disponibilidad hídrica subterránea para pozo tubular de pequeños proyectos - Formato Anexo N° 09



## MUNICIPALIDAD DISTRICTAL DE USQUIL

### División de Estudios y Proyectos

Contenido mínimo:

- I. Generalidades
  - i. Introducción
  - ii. Objetivo
  - iii. Ubicación y acceso
- II. Estudios Básicos
  - i. Características geológicas y geomorfológicas
  - ii. Prospección geofísica
  - iii. Inventario de pozos y fuentes de agua
  - iv. Parámetros hidrogeológicos del acuífero
  - v. Hidrogeoquímica
  - vi. Demanda de agua
  - vii. Ubicación del punto de captación
  - viii. Especificaciones Técnicas para la construcción del pozo
- III. Conclusiones y Recomendaciones
- IV. Anexos

d) Memoria Descriptiva para la acreditación de la disponibilidad hídrica subterránea para pozo artesanal o galería

Contenido mínimo:

- I. Generalidades
  - i. Justificación
  - ii. Objetivo
  - iii. Ubicación geográfica y acceso
- II. Estudios Básicos
  - i. Inventario de pozos y fuentes de agua
  - ii. Hidrogeoquímica
  - iii. Demanda de agua
  - iv. Características técnicas de la galería filtrante o pozo artesanal
- III. Anexos

filtrante - Formato Anexo N° 10

### CALIDAD DE AGUA DE LA FUENTE (ANÁLISIS DE PARAMETROS FÍSICO-QUÍMICOS -MICROBIOLÓGICOS- INORGÁNICOS Y OTROS)

La caracterización del agua a tratar debe ser sustentada con resultados de análisis actualizados por un laboratorio acreditado, los cuales deberán evaluar con los estándares nacionales de calidad ambiental para agua (Decreto Supremo N° 015-2015-MINAM).

Los factores fisicoquímicos, microbiológicos e inorgánicos a considerar son: Turbiedad, color, alcalinidad, pH, dureza, coliformes totales y fecales, sulfatos, nitratos, nitritos, metales pesados, entre otros. Cabe señalar que, de acuerdo a la ubicación y el entorno de la fuente, el proyectista deberá evaluar si es necesario analizar otros parámetros establecidos en la Tabla N° 01.- **PARAMETROS Y VALORES CONSOLIDADOS** del Decreto Supremo N° 015-2015-MINAM.

#### 13.4. ANALISIS DETALLADO DE LAS MEDIDAS DE REDUCCION DE RIESGO DE DESASTRE (MRRD)

Considera peligros identificados en el área del PIP (peligro y nivel), medidas de reducción de riesgo de desastres, costos de inversión asociados a las medidas de reducción de riesgos de desastres.

Referencia:

- Conceptos asociados a la gestión de riesgos en un contexto de cambio climático (<http://www.mef.gob.pe> -inversión pública - documentación - documentos de interés)
- Atlas de peligros del Perú (<http://www.indec.gov.pe> - publicaciones)
- Programa Ciudades Sostenibles – PCS: Mapas y Estudios (<http://www.indec.gov.pe/contenido.php?item=Mjk=>)

#### **Estudio de Vulnerabilidad**

El estudio de vulnerabilidad y riesgos, deberá permitir a la Unidad Ejecutora la identificación de zonas de riesgos ya sea por inundaciones, deslizamientos, entre otros, que pueda generar problemas operativos del sistema. Dicho estudio debe considerar como mínimo:

- Identificación de zonas de riesgos
- Matriz de riesgos
- Medidas de preventivas







## MUNICIPALIDAD DISTRITAL DE USQUIL

### *División de Estudios y Proyectos*

- Medidas de contingencias
- Si es zona identificada como vulnerable, en alguna instancia INDECI u otros.

#### 13.5. OTROS

Considerar otros estudios relacionados que considere conveniente.

### 14. ANEXOS

#### 14.1. MANUAL DE OPERACIÓN Y MANTENIMIENTO

El manual de operación y mantenimiento deber realizarse por cada componente del Sistema de Abastecimiento de Agua Potable y del Sistema de Alcantarillado Sanitario. En cada manual, se deberá indicar la forma de operación en condiciones normales, las actividades de mantenimiento correctivas, preventivas y las frecuencias de cada actividad. Asimismo, deberá contar con un plan de emergencias. Como producto final, se deberá presentar un manual que considere los siguientes componentes:

- Sistema de captación
- Sistema de tratamiento de agua potable
  - o Procesos de tratamiento
  - o Funcionamiento del sistema
  - o Operación del sistema
  - o Mantenimiento del sistema
- Línea de conducción
- Cámaras de bombeo de agua
- Reservorios
- Redes de agua
- Colectores
- Emisor
- Sistema de tratamiento de aguas residuales
  - o Procesos de tratamiento
  - o Funcionamiento del sistema
  - o Operación del sistema
  - o Mantenimiento del sistema
- Camara de bombeo de desagüe
- Tratamiento y disposición de lodos y otros.

Cabe mencionar que el manual deberá mencionar las condiciones mínimas de seguridad que debe seguir el personal que operará y mantendrá los componentes anteriormente mencionados.

#### 14.2. PANEL FOTOGRÁFICO (Foto panorámica de la zona de intervención, fotos de la infraestructura existente de ser el caso, fotos de ubicación de nueva infraestructura)

Recopilar en fotografías los diferentes componentes del sistema existente y ubicaciones de componentes proyectados. Estas fotografías deberán evidenciar la situación actual, asimismo, deberá considerarse fotografías de la fuente de agua, cuerpos receptores, ubicación de reservorios, plantas de tratamiento de agua y aguas residuales; así como, cualquier situación especial que requiere una vista específica, tales como: zonas de cruces aéreos de tuberías, puentes, zonas de desprendimiento de roca, entre otros. El panel fotográfico deberá considerar como máximo 02 fotografías por cada página, indicando en cada una de ellas, una breve descripción de la fotografía y del componente al cual pertenece.

#### 14.3. DOCUMENTOS QUE GARANTICEN LA OPERACIÓN Y EL MANTENIMIENTO DEL PROYECTO





## MUNICIPALIDAD DISTRITAL DE USQUIL

### División de Estudios y Proyectos

#### A. PROYECTOS EN EL ÁMBITO RURAL<sup>5</sup> (población menor o igual a 2,000 habitantes)

- Acta de constitución de la organización comunal (JASS u otros).
- Constancia de registro de la organización comunal (JASS u otros) en la Municipalidad a cuya jurisdicción pertenece.
- Documento de compromiso de supervisión y fiscalización de los servicios que presta la organización comunal de la Municipalidad a cuya jurisdicción pertenece.

#### Referencia:

- Resolución Ministerial N° 365-2014-VIVIENDA de fecha 20 de octubre de 2014 que aprueba el Modelo de Acta de Constitución de la Organización Comunal que brinda servicios de saneamiento en los Centros Poblados Rurales.
- Resolución Ministerial N° 207-2010-VIVIENDA de fecha 27 de diciembre de 2010 que aprueba los "Lineamientos para la Regulación de los Servicios de Saneamiento en los Centros Poblados del Ámbito Rural", la "Guía para la Elaboración del Plan Operativo Anual y Presupuesto Anual", y el "Procedimiento para el Cálculo de la Cuota Familiar".
- Resolución Ministerial N° 205-2010-VIVIENDA de fecha 27 de diciembre de 2010 que aprueba entre otros, el Modelo de Estatuto para el funcionamiento de las Organizaciones Comunales que prestan los servicios de saneamiento en los Centros Poblados Rurales.
- Decreto Supremo N° 023-2005-VIVIENDA que aprueba el T.U.O del Reglamento de la Ley General de Servicios de Saneamiento (Art. 4° numeral 18, Art. 11° literal h), Art. 164°, Art. 173°, Art. 175°).

#### B. PROYECTO EN EL ÁMBITO DE PEQUEÑAS CIUDADES (Población mayor a 2000 hab. y menor e igual de 15,000 hab.)

- Documento que garantice la operación y el mantenimiento del proyecto mediante una Unidad de Gestión constituida en el Municipio (de ser el caso).
- Documento que garantice la operación y el mantenimiento del proyecto mediante un Operador Especializado contratado por el Municipio para estos fines (de ser el caso).

#### Referencia:

- Resolución Ministerial N° 270-2009-VIVIENDA de fecha 07 de octubre de 2009 que aprueba los Esquemas y Procedimientos de Contratación para el ingreso de Operadores Especializados en Pequeñas Ciudades.
- Resolución Ministerial N° 269-2009-VIVIENDA de fecha 07 de octubre de 2009 que aprueba los lineamientos para la Regulación de los Servicios de Saneamiento en los Centros Poblados de Pequeña Ciudades.

#### C. PROYECTO EN EL ÁMBITO DE UNA EPS PERO CUYA UNIDAD EJECUTORA (UE) ES UN GOBIERNO REGIONAL O GOBIERNO LOCAL

- Carta de compromiso de la EPS, donde se comprometa a recibir la obra, a asumir la administración del sistema y a cubrir los costos de operación y mantenimiento de la obra ejecutada.

Nota: El Art. 13° Numeral 13.1 de la Ley de Presupuesto del Sector Público para el año Fiscal 2016 - Ley N° 30372, establece que el MVCS transfiere los recursos previstos para la supervisión a la EPS, la que deberá supervisar la ejecución del proyecto de inversión e informar trimestralmente al MVCS.

#### 14.4. DOCUMENTOS QUE GARANTICEN LA LIBRE DISPONIBILIDAD DEL TERRENO

##### Cuando el terreno pertenece a la Comunidad Campesina:

- Original o Copia legalizada por un Juez de Paz o Notario del Acta de asamblea de la comunidad, cediendo los terrenos para la ejecución del proyecto y los diferentes componentes de la obra.
- Resolución de Alcaldía que garantiza la libre disponibilidad de los terrenos para la ejecución del proyecto en base al documento anterior.

##### Cuando el terreno pertenece a una Entidad Pública:





## MUNICIPALIDAD DISTRITAL DE USQUIL

### División de Estudios y Proyectos

- Original o Copia legalizada por un Notario del Contrato de Compraventa del terreno o Resolución de Alcaldía que autorice la disposición del terreno (Donación, afectación en uso, etc.) para la ejecución del proyecto.

#### Cuando el terreno pertenece a un Privado:

- Original o Copia legalizada por un Notario del Contrato de Compraventa del terreno y Partida Registral de Registros Públicos donde se inscribió la compraventa.

#### 14.5. RESOLUCION DE APROBACION DE ESTUDIOS DE APROVECHAMIENTO DE RECURSOS HIDRICOS PARA LA OBTENCION DE LA LICENCIA DE USO DE AGUA SUBTERRANEA O SUPERFICIAL (Acreditación de Disponibilidad Hídrica)

La Autoridad Nacional del Agua - ANA, ha aprobado con la Resolución Jefatural N° 007-2015-ANA de fecha 08/01/2015 el nuevo Reglamento de Procedimientos Administrativos para el Otorgamiento de Derechos de Uso de Agua y de Autorización de Ejecución de Obras en Fuentes Naturales de Agua. En dicho documento se establecen los procedimientos para obtener la Acreditación de Disponibilidad Hídrica.

El Ministerio de Agricultura y Riego, ha aprobado con la Resolución Ministerial N° 186-2015-MINAGRI de fecha 29/04/2015 la simplificación y actualización del Texto Único de Procedimientos Administrativos - TUPA de la Autoridad Nacional del Agua- ANA.

En el ítem N° 13 del TUPA-ANA se ha establecido el procedimiento "Aprobación de estudios de aprovechamiento de recursos hídricos para la obtención de la licencia de usos de agua subterránea o superficial (acreditación de disponibilidad hídrica) el cual especifica el procedimiento que se debe realizar para la obtención de dicho documento.

#### 14.6. CERTIFICACION AMBIENTAL

##### Marco Legal

Mediante Ley N° 27446 se crea el Sistema Nacional de Evaluación Ambiental (SEIA), como un sistema único y coordinado de identificación, prevención, supervisión, control y corrección anticipada de los impactos ambientales negativos derivados de las acciones humanas expresadas por medio del proyecto de inversión.

Mediante Decreto Legislativo N° 1078 que modifica la Ley N° 27446, se dispone (Art. 2°) que quedan comprendidos en el ámbito de la Ley N° 27446 los proyectos de inversión pública, privada o de capital mixto, que impliquen actividades, construcciones, obras, y otras actividades

comerciales y de servicios que puedan causar impactos ambientales negativos significativos. Asimismo, se dispone en su Art. 3° - Obligatoriedad de la certificación ambiental, que no podrá iniciarse la ejecución de proyectos ni actividades de servicios y comercio referidos en el artículo 2° y ninguna autoridad nacional, sectorial, regional o local podrá aprobarlas, autorizarlas, permitir las, concederlas o habilitarlas si no cuentan previamente con la certificación ambiental contenida en la Resolución expedida por la respectiva autoridad competente.

Mediante Decreto Supremo N° 019-2009-MINAM se aprueba el Reglamento de la Ley del Sistema Nacional de Evaluación Ambiental, que establece entre otras disposiciones los procedimientos de Clasificación y Certificación, precisando lo siguiente:

- Artículo 11°: -Instrumentos de gestión ambiental o estudios ambientales de aplicación del SEIA son:
  - a) La Declaración de Impacto Ambiental – DIA (Categoría I).
  - b) El Estudio de Impacto Ambiental Semidetallado – EIA-sd (Categoría II)
  - c) El Estudio de Impacto Ambiental Detallado – EIA-d (Categoría III)
  - d) La Evaluación Ambiental Estratégica – EAE.
- Artículo 15°: -Obligatoriedad de la Certificación Ambiental:

Toda persona natural o jurídica, de derecho público o privado, nacional o extranjera, que pretenda desarrollar un proyecto de inversión susceptible de generar impactos ambientales negativos de carácter significativo, que estén relacionados con los criterios de protección ambiental establecidos en el Anexo V del presente Reglamento y los mandatos señalados en el Título II, debe gestionar una Certificación Ambiental ante la







## MUNICIPALIDAD DISTRICTAL DE USQUIL

### División de Estudios y Proyectos

Autoridad Competente que corresponda, de acuerdo con la normatividad vigente y lo dispuesto en el presente Reglamento.

La desaprobación, improcedencia, inadmisibilidad o cualquier otra causa que implique la no obtención o la pérdida de la Certificación Ambiental, implica la imposibilidad legal de iniciar las obras, ejecutar y continuar con el desarrollo del proyecto de inversión. El incumplimiento de esta obligación está sujeto a las sanciones, de Ley.

La gestión correspondiente se realizará en el marco de la Certificación Ambiental emitida por la Dirección General de Asuntos Ambientales (DGAA) - MVCS, Ley N° 27446 Ley del Sistema Nacional del Impacto Ambiental, Resolución Ministerial N° 052-2012-MINAM, Directiva para la

concordancia entre el Sistema Nacional de Evaluación de Impacto Ambiental (SEIA) y el Sistema Nacional de Inversión Pública (SNIP) Art. 3°, Art. 6°

La gestión correspondiente se realizará en el marco de la Certificación Ambiental según el Decreto Supremo N° 010-2014-VIVIENDA (ROFMVCS), y considerando el Decreto Supremo N° 001-2016-VIVIENDA, que aprueba el Texto Único de Procedimientos Administrativos (TUPA)

del Ministerio de Vivienda, Construcción y Saneamiento, el cual en su Procedimiento N° 13 se establece los procedimientos para la "Clasificación Ambiental de proyectos de inversión y aprobación de los Términos de Referencia del Estudio de Impacto Ambiental (EIA) ó Reclasificación Ambiental de proyectos de inversión".

Distinguimos las siguientes gestiones, en función al tipo de proyecto.

**Cuadro N° 11 - Gestiones vinculadas al Impacto Ambiental**

ITEM	Tipo de Proyecto	Gestión / Trámite
	Proyectos en general. (Con excepción de los contenidos en la siguiente fila)	Tramitar ante la Dirección General de Asuntos Ambientales, según lo establecido en el Decreto Supremo N° 010-2014- VIVIENDA. De acuerdo a su Clasificación pueden ser:  1) Declaración de Impacto Ambiental (DIA)  2) EIA-Semidetallado (EIA-sd)  3) EIA-Detallado (EIA-d)
	Según la RM N°300-2013-MINAM, se indica:  17. Saneamiento Rural (centro poblado que no sobrepase 2,000 hab.), con exclusión de los siguientes proyectos de inversión rural que no generan impactos ambientales negativos significativos (*):  -Agua potable por gravedad sin tratamiento.  -Agua potable por gravedad con tratamiento.  -Agua potable por bombeo sin tratamiento.  -Agua potable por bombeo con tratamiento.  -Unidad básica de saneamiento (USB) de arrastre hidráulico.  -UBS ecológica o compostera.	Ficha Técnica Ambiental (FTA)





## MUNICIPALIDAD DISTRITAL DE USQUIL

### División de Estudios y Proyectos

-UBS de compostaje continuo.	
-USB de hoyo seco ventilado	
(*) La exclusión no aplica a proyectos de saneamiento rural que a partir de las referidas tecnologías se ejecuten en áreas naturales protegidas, zonas de amortiguamiento y/o zonas donde se haya comprobado la presencia de restos arqueológicos.	

#### a.1) ESPECIFICACIONES PARA PROYECTOS EN GENERAL

El expediente deberá contener el instrumento de gestión ambiental, correspondiente a la clasificación previa, dada en la etapa de Pre- Inversión, presentado a la Dirección General de Asuntos Ambientales (DGAA) del Ministerio de Vivienda, Construcción y Saneamiento, incluyendo la Resolución Directoral (Otorgamiento de Certificación Ambiental).

Para la clasificación del Estudio Ambiental del proyecto, se debe de tener en cuenta los fundamentos que están establecidos por el área correspondiente a la Dirección General de Asuntos Ambientales del MVCS, debiendo seguir los siguientes procedimientos:

##### 1.- Formulario de Solicitud para la Clasificación Ambiental

Esta herramienta WEB permite a las Empresas registradas (vigentes) en el Sector, solicitar la Clasificación Ambiental de manera más rápida y segura. Solo debes ingresar tus datos básicos y adjuntar el voucher correspondiente a la solicitud de clasificación para tu proyecto.  
[http://nike.vivienda.gob.pe/SICA/Master/sc\\_solicitudclasificacion.aspx](http://nike.vivienda.gob.pe/SICA/Master/sc_solicitudclasificacion.aspx)

##### 2.- Aplicativo virtual para la clasificación ambiental de proyectos de saneamiento

Esta herramienta WEB permite el registro de proyectos de inversión de Saneamiento que solicitan su Clasificación Ambiental. El registro de este aplicativo es posterior a la conformidad del voucher escaneado adjuntado en el formulario de Solicitud de Clasificación Ambiental.  
<http://nike.vivienda.gob.pe/SICA/saneamiento/fica.aspx>

##### 3. De acuerdo a la envergadura del Proyecto, Vulnerabilidad del proyecto en el medio ambiente y los posibles impactos ambientales, se clasificarán en:

- a) Declaración de Impacto Ambiental - DIA
- b) Estudio Ambiental semi detallado - EIA-sd
- c) Estudio Ambiental detallado - EIA-d

El titular deberá presentar el estudio ambiental, levantando las observaciones que pudiera emitir la DGAA como parte del proceso. A continuación, se lista una estructura del Estudio, la misma que no deberá considerarse limitativa, en caso se requieran otros ítems de interés:





## MUNICIPALIDAD DISTRITAL DE USQUIL

### División de Estudios y Proyectos

- Resumen ejecutivo
  - Introducción
  - Objetivos del Estudio
  - Marco Legal e Institucional
  - Descripción del Proyecto
  - Línea Base
  - Identificación de Potenciales Impactos Ambientales
  - Estrategia de Manejo Ambiental
  - Otras consideraciones técnicas que determine la autoridad competente de acuerdo al tipo de proyecto y al desarrollo del mismo
- Datos Generales
- Antecedentes
- Descripción General de Línea Base
- Identificación, caracterización y Evaluación de los impactos ambientales
- Estrategia de manejo ambiental
  - Plan de Manejo Ambiental
  - Plan de Vigilancia, Control y Seguimiento Ambiental
  - Plan de Manejo de Residuos Sólidos (incluye material excedente de obra)
  - Programa de Monitoreo
  - Planes de Contingencia
  - Plan de cierre
  - Cronogramas de Implementación y de Inversión
  - Otros planes que la autoridad determine
- Plan de Participación ciudadana de parte del mismo proponente, los planes de seguimiento, vigilancia y control
- Conclusiones y Recomendaciones
- Anexos: Costos Ambientales, Estudios Básicos necesarios, Planos, Saneamiento Físico Legal, etc.

Cabe mencionar que, según el Reglamento del Sistema Nacional de Impacto Ambiental (artículo N°57), la Resolución que aprueba el Estudio Ambiental y da la Certificación Ambiental, pierde vigencia si dentro del plazo máximo de tres (03) años posteriores a su emisión, el titular no inicia las obras para la ejecución del proyecto. Este plazo podrá ser ampliado por la DGAA, si 30 días antes de su caducidad, se solicita la prórroga, por única vez y ha pedido sustentado del titular, hasta por dos (02) años adicionales.

En caso de pérdida de vigencia de la Certificación Ambiental, se deberá iniciar el proceso para otorgamiento de una nueva Certificación Ambiental a la DGAA.

#### a.2) ESPECIFICACIONES PARA PROYECTOS RURALES CON EXCLUSION

De acuerdo a la Resolución Ministerial N°300-2013-MINAM del 03.10.2013 y conforme lo establece el artículo N° 53 del Reglamento de Protección Ambiental para Proyectos Vinculados a actividades de Vivienda, Urbanismo, Construcción, los siguientes proyectos de inversión que no generen impactos ambientales negativos significativos, quedarán excluidos del SEIA, enmarcados en:

##### Proyectos de Saneamiento rural

- Agua potable por gravedad sin tratamiento.
- Agua potable por gravedad con tratamiento.
- Agua potable por bombeo sin tratamiento.
- Agua potable por bombeo con tratamiento.
- Unidad básica de saneamiento (USB) de arrastre hidráulico.
- UBS ecológica o compostera.
- UBS de compostaje continuo.
- USB de hoyo seco ventilado.

Mediante la Resolución Ministerial N° 299-2013-Vivienda (28.11.2013), se aprueba la Ficha Técnica Ambiental (FTA) para Proyectos de Inversión en Saneamiento Rural.







## MUNICIPALIDAD DISTRITAL DE USQUIL

### División de Estudios y Proyectos

La exclusión no aplica a proyectos de saneamiento rural que a partir de las referidas tecnologías se ejecuten en áreas naturales protegidas zonas de amortiguamiento y/o zonas donde se haya comprobado la presencia de restos arqueológicos y proyectos que sean mayores a 2000 habitantes.

Si el proyecto efectivamente aplica a este procedimiento, deben registrar la ficha técnica en la siguiente dirección: <http://nike.vivienda.gob.pe/sica/ficha/fta.aspx>.

El Evaluador o Especialista Ambiental (ingeniero colegiado y habilitado) debe completar los datos solicitados en la FTA, teniendo presente que la FTA tiene carácter de declaración Jurada, y por tanto su veracidad es explícita. En caso de encontrarse, que alguna de las declaraciones vertidas, faltan a la verdad los responsables se someten a los procedimientos administrativos, civiles y penales que rigen para tal caso.

#### 14.7. CERTIFICADO DE INEXISTENCIA DE RESTOS ARQUEOLÓGICOS (CIRA) Y PLAN DE MONITOREO ARQUEOLÓGICO (PMA)

La gestión de obtención de CIRA o del PMA se realizará en el marco del Decreto Supremo N° 003-2014-MC, publicado en el Diario de Peruano el 4 de octubre del 2014 que aprueba el Reglamento de Intervenciones Arqueológicas (RIA). Por el tipo de proyecto identificamos las siguientes gestiones a realizar que se detallan a continuación:

##### - CERTIFICADO DE INEXISTENCIA DE RESTOS ARQUEOLÓGICOS - CIRA

Es el documento mediante el cual el Ministerio de Cultura certifica que en un área determinada no existen vestigios arqueológicos en superficie. El CIRA no está sujeto a plazo de caducidad alguno. Para el caso, el CIRA devendrá de una solicitud, y se obtendrá necesariamente para la ejecución de cualquier proyecto de inversión pública (DS N° 003-2014-MC) y privada, excepto en los casos establecidos en el Título VII, Artículo 57, como son:

- Áreas con CIRA emitido anteriormente.
- Cuando se ejecuten sobre infraestructura preexistente.
- Sobre polígonos de áreas catastradas y aprobados por el Ministerio de Cultura.
- Áreas urbanas consolidadas, siempre que sean áreas urbanas sin antecedentes arqueológicos e históricos.
- Zonas sub acuáticas.

El CIRA será emitido por la Dirección de Certificaciones, así como por las Direcciones Desconcentradas de Cultura (DDC), según el ámbito de sus competencias.

Para la emisión del CIRA es necesario presentar un expediente debidamente foliado, adjuntando un disco compacto conteniendo las versiones digitales de textos, tablas, mapas y planos en los formatos establecidos por el Ministerio de Cultura (Título VII, Art. 55 del RIA). El

expediente deberá incluir:

- Formulario de solicitud dirigida a la Dirección de Certificaciones o a la Dirección Desconcentrada de Cultura, según el ámbito de sus competencias, indicando el número de comprobante de pago por derecho de tramitación.
- Presentación del expediente técnico del área materia de solicitud, en dos (2) ejemplares, conformado por:
  - Plano de ubicación del proyecto de inversión, geo referenciado en coordenadas UTM indicando su zona geográfica convencional, Datum WGS 84, firmado por un ingeniero o arquitecto.
  - Plano del ámbito de intervención del proyecto (área a certificar), geo referenciado en coordenadas UTM indicando su zona geográfica convencional, Datum WGS 84, firmado por un ingeniero o arquitecto.
  - Memoria descriptiva del terreno (área a certificar) con el respectivo cuadro de datos técnicos, presentado en coordenadas UTM indicando su zona geográfica convencional, Datum WGS 84, firmado por un ingeniero o arquitecto.

La Dirección de Certificaciones o la Dirección Desconcentrada de Cultura, según el ámbito de sus competencias, emitirán el CIRA en un plazo no mayor de veinte (20) días hábiles siguientes a la presentación de la solicitud, sujetándose a las normas del silencio administrativo positivo, conforme a lo dispuesto mediante el Decreto Supremo 054- 2013-PCM.





## MUNICIPALIDAD DISTRITAL DE USQUIL

### División de Estudios y Proyectos

Los costos de expedición para el CIRA están determinados en el Texto Único de Procedimientos Administrativos (TUPA - DS N° 001-2015-MC) del Ministerio de Cultura que varía según su área o extensión:

PAGO DE DERECHO DE TRÁMITE DE CIRA	
AREA O EXTENSIÓN	% UIT (vigente)
0 a 10 ha o km	32.23
Más de 10 a 25 ha o km	42.91
Más de 25 a 50 ha o km	53.74
Más de 50 a 100 ha o km	58.70
Más de 100 a 200 ha o km	71.20
Más de 200 ha o km	84.43

FUENTE: Decreto Supremo N° 001-2015-MC

Cuando la obra se ejecute sobre Infraestructura preexistente, deberá solicitarse al Ministerio de Cultura o Dirección Desconcentrada de Cultura, según el ámbito de su competencia, una Inspección Ocular al área de intervención del proyecto a fin de determinar de manera oficial la preexistencia de estructuras para proceder a solicitar el PMA respectivo.

Esta solicitud deberá estar acompañada de los planos del ámbito de ejecución del proyecto.

En el Expediente Técnico debe adjuntarse el CIRA y de no corresponder, debe adjuntarse el documento emitido por el Ministerio de Cultura, indicando la preexistencia de estructuras en el ámbito del proyecto.

#### PLAN DE MONITOREO ARQUEOLÓGICO - PMA

El PMA establece las acciones para prevenir, evitar, controlar, reducir y mitigar los posibles impactos negativos, antes y durante la fase de ejecución de obras de un proyecto de desarrollo y/u obras civiles, que podrían afectar los bienes integrantes del Patrimonio Cultural de la Nación.

Todos los Proyectos de Inversión Pública deben implementar de manera obligatoria un PMA, el cual debe ser aprobado por el Ministerio de Cultura previa a la ejecución de la obra. El Ministerio de Cultura está habilitado para disponer la paralización de la obra y dictar las medidas correctivas que estime pertinentes de no contar con un PMA aprobado.

Los costos de ejecución del PMA correspondiente deben ser considerados en el expediente técnico y tramitado previo a la ejecución de obra.

Para obtener la autorización, deberá presentar la solicitud pertinente antes del inicio de la obra, adjuntando cartas de compromiso de no afectación al Patrimonio Cultural de la Nación, responsabilizándose de los eventuales daños y perjuicios, suscritas por el director y el solicitante.

Los solicitantes deberán presentar estas cartas a la Sede Central del Ministerio de Cultura o a la Dirección Desconcentrada de Cultura, según el ámbito de sus competencias, con las firmas originales (Título VIII, Capítulo I, Art. 62 del RIA).

El Plan de Monitoreo Arqueológico para proyectos que se ejecuten sobre infraestructura preexistente no requerirá de la tramitación del CIRA.

Los costos de aprobación de un Plan de Monitoreo Arqueológico están determinados en el Texto Único de Procedimientos Administrativos (TUPA - DS N° 001-2015-MC) del Ministerio de Cultura que varía según su procedencia:





## MUNICIPALIDAD DISTRITAL DE USQUIL

### División de Estudios y Proyectos

PAGO DE DERECHO DE TRAMITE DE PMA	
TIPO	% UIT (vigente)
SIN INFRAESTRUCTURA PRE EXISTENTE	24.07
CON INFRAESTRUCTURA PRE EXISTENTE	50.20

FUENTE: Decreto Supremo N° 001-2015-MC

CUADRO RESUMEN DE TRAMITES A SEGUIR				
Item	Tipo de Proyecto	CIRA	Inspección Ocular de Oficio	Plan de Monitoreo Arqueológico
1	Proyectos que se ejecuten sobre infraestructura preexistente	-	Tramitar	Tramitar
2	Proyectos que no se ejecuten sobre infraestructura preexistente	Tramitar	-	Tramitar
3	Áreas con CIRA preexistentes	-	-	Tramitar

#### 14.8. POBLACION BENEFICIARIA

- Caso ámbito Rural ó Pequeña Ciudad: Padrón de beneficiarios
- Caso ámbito de EPS: Documento de la EPS donde se indique:
  - o Conexiones totales existentes (und)
  - o Conexiones factibles (und)
  - o Conexiones potenciales (und)

#### 14.9. CERTIFICADO DE FACTIBILIDAD DE SERVICIOS DE AGUA POTABLE Y ALCANTARILLADO

Todo Proyecto en el ámbito de una EPS pero cuya Unidad Ejecutora sea una entidad diferente a esta, deberá contar de la EPS de su jurisdicción con el certificado de Factibilidad de Servicios de Agua Potable y Alcantarillado.

#### 14.10. CERTIFICADO DE FACTIBILIDAD DE SUMINISTRO DE ENERGÍA ELÉCTRICA (cuando Corresponda)

De corresponder, en función a los componentes de los sistemas, se deben realizar todas las gestiones y trámites requeridos para obtener los suministros eléctricos correspondientes y los puntos de alimentación eléctrica requeridos ante la Entidad prestadora de Servicio Eléctrico, para cada uno de las Pozos, cámaras de bombeo, cisternas, etc., según se requiera.

Se deberá adjuntar el certificado de la Entidad Prestadora de Servicio Eléctrico en el cual otorgue la Factibilidad de suministro de energía eléctrica del Proyecto.

#### 14.11. DECLARACION JURADA de la Unidad Ejecutora y/o Operador de obtener la Autorización Sanitaria del Sistema de Tratamiento de Agua Potable de DIGESA antes de su puesta en marcha (de ser el caso).

Referencia: Art. 35.3 del Reglamento de la Calidad del Agua para Consumo Humano aprobado con el Decreto Supremo N° 031-2010-SA de la Dirección General de Salud Ambiental – Ministerio de Salud.

#### 14.12. DECLARACION JURADA de la Unidad Ejecutora de obtener la autorización sanitaria del sistema de tratamiento y disposición final de aguas residuales domésticas con infiltración en el terreno, antes de su puesta en marcha.

Referencia: Procedimiento N° 8 del Texto Único de Procedimientos Administrativos (TUPA) del Ministerio de Salud – MINSA, aprobado por Decreto Supremo N° 001-2016-SA.

#### 14.13. INFORME TECNICO de la Unidad Ejecutora que demuestre que cuenta con el personal técnico-administrativo, los equipos necesarios y la capacidad operativa para asegurar el cumplimiento de las metas previstas, en caso de modalidad de ejecución por administración directa (de corresponder)







## MUNICIPALIDAD DISTRITAL DE USQUIL

### División de Estudios y Proyectos

Referencia: Resolución de Contraloría N° 195-88-CG del 18/07/1988 que aprueba las normas que regulan la ejecución de Obras Públicas por Administración Directa.

#### 14.14. 14.15 OTROS DE SER EL CASO (Autorización de uso de derecho de vía de las carreteras de la Red Vial Nacional de competencia del MTC; Plan de Desvíos, etc.)

- Autorización de uso de derecho de vía de las carreteras de la Red Vial Nacional de competencia del MTC: Con Resolución Directoral N° 05- 2014-MTC/14 de fecha 14/03/2014 se aprueba los "Requisitos para autorización de uso del derecho de vía de las carreteras de la Red Vial Nacional de competencia del Ministerio de Transportes y Comunicaciones", y el formato "Documento de compromiso por autorización de uso de derecho de vía".
- Plan de Desvíos: En las zonas urbanas y de acuerdo a las reglamentaciones de los gobiernos locales de la jurisdicción del proyecto se deben contar con el Plan de Desvío del transporte público y privado para su aprobación por el gobierno local correspondiente.

#### 14.15. DISCO COMPACTO (CD) – VERSION DIGITAL

Debe contener los archivos nativos del contenido del Expediente Técnico (Word, excel, ms-projet, autocad, data del S10, u otros) debidamente organizado en carpetas de acuerdo al índice del documento. Ejemplo:

- Carpeta: 1. CARATULA E INDICE
- Carpeta: 2. RESUMEN EJECUTIVO
- Carpeta: 3. MEMORIA DESCRIPTIVA
- Carpeta: 4. MEMORIA DE CALCULO
  - Subcarpeta: 5.1. PARÁMETROS DE DISEÑO
  - Subcarpeta: 5.2. DISEÑO Y CÁLCULO HIDRÁULICO
  - Subcarpeta: 5.3. DISEÑO Y CÁLCULO ESTRUCTURAL
  - Subcarpeta: 5.4. DISEÑO Y CÁLCULO ELÉCTRICO Y MECÁNICO-ELÉCTRICO
- Carpeta: 5. PRESUPUESTO
  - Subcarpeta: 5.1. PLANILLA DE METRADOS
  - Subcarpeta: 5.2. PRESUPUESTO DE OBRA
  - Subcarpeta: 5.3. ANALISIS DE PRECIOS UNITARIOS
  - Subcarpeta: 5.4. RELACION DE INSUMOS
  - Subcarpeta: 5.5. COTIZACION DE MATERIALES
  - Subcarpeta: 5.6. FORMULA POLINÓMICA
  - Subcarpeta: 5.7. CRONOGRAMAS
- Carpeta: 6. ESPECIFICACIONES TECNICAS
- Carpeta: 7. ESTUDIOS BASICOS
  - Subcarpeta: 7.1. ESTUDIO TOPOGRAFICO
  - Subcarpeta: 7.2. ESTUDIO DE MECANICA DE SUELOS
  - Subcarpeta: 7.3. ESTUDIO DE FUENTES DE AGUA
  - Subcarpeta: 7.4. ANÁLISIS DETALLADOS DE LAS MEDIDAS DE REDUCCIÓN DE RIESGO DE DESASTRE (MRRD)
- Carpeta: 8. ANEXOS

**NOTA: TODO EL EXPEDIENTE TÉCNICO LLEVARÁ LA FIRMA Y SELLO DE LOS PROFESIONALES ESPECIALISTAS DE LA UNIDAD EJECUTORA (colegiados y habilitados):**

El Reglamento Nacional de Edificaciones – RNE aprobado con el Decreto Supremo N° 011-2006-VIVIENDA, aprobó 66 normas técnicas, entre ellas la Norma G.030 Derechos y Responsabilidades. En la norma citada se establecen las





## MUNICIPALIDAD DISTRITAL DE USQUIL

### División de Estudios y Proyectos

responsabilidades de los profesionales que intervienen en el diseño de ingeniería de los proyectos según su especialidad, y de los profesionales responsables de la revisión de los proyectos.

Todo el contenido del Expediente Técnico debe estar debidamente firmado y sellado por los profesionales especialistas de la Unidad Ejecutora que han participado en su elaboración (personal de planta o tercerizado) y los que han participado en la revisión del mismo (personal de planta o tercerizado).

La Ley N° 28858, Ley que complementa la Ley N° 16053 y su Reglamento aprobado con el Decreto Supremo N° 016-2008-VIVIENDA, establece que toda persona que ejerce labores propias de la ingeniería, requiere:

- Poseer grado académico y Título Profesional de Ingeniero, otorgado por una universidad del territorio peruano o fuera del mismo, debidamente revalidado a efectos de su ejercicio en el Perú.
- Contar con Número de Registro en el Libro de Matricula de los Miembros del Colegio de Ingenieros del Perú - CIP
- Estar habilitado por el CIP.

#### 7. VALOR REFERENCIAL:

El valor referencial por el servicio a prestar será de S/ 60,000.00 (SESENTA MIL CON 00/100 Soles). Incluye todo tipo de impuestos, costos de movilidad y viáticos a la zona.

Cuadro N° 12 – Valor Referencial

CONTRATACIÓN DEL SERVICIO PARA LA ELABORACION DEL EXPEDIENTE TÉCNICO DEL PROYECTO: "MEJORAMIENTO DEL SERVICIO DE AGUA POTABLE Y SANEAMIENTO BASICO RURAL EN EL CASERIO COTQUIT DEL DISTRITO DE USQUIL - PROVINCIA DE OTUZCO - DEPARTAMENTO DE LA LIBERTAD", CON CÓDIGO UNICO DE INVERSIÓN 2535069					
CONCEPTO	UNID	CANTIDAD	COEF	COSTO UNIT	COSTO PARCIAL
<b>A. EQUIPO PROFESIONAL</b>					<b>27,000.00</b>
REFERENTE DE PROYECTO: ESPECIALISTA EN AGUA Y SANEAMIENTO	MES	3	1	5,000.00	15,000.00
ESPECIALISTA EN AGUA Y SANEAMIENTO	MES	3	1	4,000.00	12,000.00
<b>B. SERVICIOS</b>					<b>11,745.00</b>
TEST DE PERCOLACIÓN	TEST	1	1	100.00	100.00
ESTUDIO DE MECANICA DE SUELOS	UND	1	1	1,320.00	1,320.00
ANALISIS DE CALIDAD DE AGUA	UND	1	1	1,125.00	1,125.00
EXPEDIENTE BUSQUEDAS CATASTRALES	UND	1	1	400.00	400.00
TOPOGRAFIA MAS GEODESIA	GLB	1	1	10,000.00	6,000.00
TRAMITE DEL PMA	GLB	1	1	2,800.00	2,800.00
<b>COSTO DIRECTO (C.D)</b>					<b>38,745.00</b>
ALOJAMIENTO, ALIMENTACION DE PERSONAL EN CAMPO	GLB	1	1	2,500.00	2,500.00
MATERIAL DE ESCRITORIO	GLB	1	1	962.80	962.80
IMPRESIONES, PLOTEOS	GLB	1	1	1,420.00	1,420.00



## MUNICIPALIDAD DISTRITAL DE USQUIL

*División de Estudios y Proyectos*

ALQUILER DE VEHICULOS (Camioneta pick up 4x4)	GLB	1	1	3,000.00	3,000.00
EQUIPOS DE PROTECCIÓN PERSONAL	GLB	1	1	800.00	800.00
MATERIAL FOTOGRAFICO	GLB	1	1	320.06	320.06
<b>GASTOS GENERALES (23.236%)</b>					<b>9,002.86</b>
<b>UTILIDAD (8%)</b>					<b>3,099.60</b>
<b>SUB TOTAL (S.T)</b>					<b>50,847.46</b>
I.G.V (18%)					<b>9,152.54</b>
<b>COSTO TOTAL</b>					<b>60,000.00</b>

### 8. LUGAR Y PLAZO DE PRESTACIÓN DE LA CONSULTORÍA:

#### 8.1. LUGAR

El Lugar de prestación de la consultoria es en el Caserio El Progreso, Distrito de Usquil, Provincia de Otuzco, Departamento de La Libertad.

#### 8.2. PLAZO DE EJECUCIÓN

El Plazo para la elaboración del Expediente Técnico del proyecto: "MEJORAMIENTO DEL SERVICIO DE AGUA POTABLE Y SANEAMIENTO BASICO RURAL EN EL CASERIO DE COTQUIR DEL DISTRITO DE USQUIL - PROVINCIA DE OTUZCO - DEPARTAMENTO DE LA LIBERTAD" CUI 2535069, es de **90 DÍAS CALENDARIOS**.

### PRODUCTOS O ENTREGABLES

*Cuadro N° 13 - Entregables*

ENTREGA	PLAZO	PRODUCTO
PRIMER ENTREGABLE	45 DIAS de la Firma del Contrato	Estudios Básicos, Diseños y Permisos, Conformidad de MDU al ET, Registro en la plataforma de Vivienda (Preset)
SEGUNDO ENTREGABLE	20 DIAS Aprobado la Primera entrega	Aprobación por el ministerio de vivienda (APTO)
TERCER ENTREGABLE	25 DIAS Aprobación en la etapa de calidad (Entrega de expediente final)	Etapa de calidad por el ministerio de Vivienda (Financiamiento)

### DE LA PRESENTACIÓN:

- Todos los documentos como Memoria Descriptiva General del Proyecto y Obra, Estudios Basicos y complementarios, así como manuales de operación y mantenimientos entre otros anexos, deberán ser presentados en original y 01 copia en formato A-4, debidamente anillado o empastado en letra Arial 11 en espacio 1.5.
- Los planos deben numerarse correlativamente indicando la totalidad de los mismos, con indicación del número de la licitación.
- El Expediente Técnico consiste en Memoria Descriptiva de Obra, Planilla de Metrados, Análisis de Precios, Presupuesto Base, Fórmulas Polinómicas, Cronogramas de Actividades, Ejecución de Obra y de Desembolsos,







## MUNICIPALIDAD DISTRITAL DE USQUIL

### División de Estudios y Proyectos

- Diagrama PERT y GANTT, Disposiciones Específicas y Especificaciones Técnicas. Se presentarán en original y 03 copias en formato A-4, debidamente empastados o anillados, firmados y sellados en su totalidad.
- D. Se presentará la información del expediente en CD (Disco Compacto) de preferencia desarrollados en los programas Word, Excel, Microsoft Project y los planos digitalizados en Autocad.

#### 9.1. REVISIÓN DE PRODUCTOS O ENTREGABLES.

La revisión de Productos o Entregables, estarán a cargo de la oficina de obras quienes hará el seguimiento, control, coordinación y revisión de los Avances.

El Consultor estará sujeto a la verificación de la participación del personal profesional y técnico y de la infraestructura propuesta, antes y durante el desarrollo del Proyecto.

- 9.1.1. **PAUTAS PARA LA REVISIÓN DE INFORMES Y ABSOLUCIÓN DE OBSERVACIONES** Los días de revisión y comunicación de observaciones del Supervisor y de levantamiento de observaciones de los informes de avance y del producto final, no se contabilizarán dentro del plazo, debiendo realizarse en forma paralela con la siguiente tarea. Adicionalmente, para el caso del levantamiento de observaciones planteadas por la Unidad Evaluadora. Sin embargo, los días adicionales a los establecidos que demande el Consultor para el levantamiento de observaciones para cada caso, serán considerados como atrasos sujetos a penalidad.

#### 10. CONFIDENCIALIDAD

El Consultor deberá guardar confidencialidad respecto de toda la información a que tenga acceso con ocasión del servicio.

El Consultor deberá guardar confidencialidad respecto de toda la información a que se proyecte.



Todos los productos presentados son propiedad de la MUNICIPALIDAD DISTRITAL DE USQUIL y NO PODRÁN ser compartidos o publicados por el Postor Ganador.

#### 12. RESPONSABILIDAD DEL CONSULTOR (VICIOS OCULTOS)

Para el presente Servicio de Consultoría para la Expediente Técnico, se establece un plazo máximo de responsabilidad del consultor de **TRES (03) AÑOS**, posterior aprobación del Expediente Técnico respectivamente.

#### 13. FORMA Y CALENDARIO DE PAGO.

Los pagos al Consultor se efectuarán, mediante valorizaciones en cada una de las presentaciones de los Informes de avance, los cuales deben contar con el respectivo levantamiento de observaciones y la conformidad de las áreas correspondientes.

Los pagos al CONSULTOR se efectuarán mediante valorizaciones, de la forma siguiente:

Cuadro N° 14- Forma de Pago

ENTREGA	PRODUCTO	PAGO
A la presentación del PRIMER ENTREGABLE	Estudios Básicos, Diseños y Permisos, Conformidad de MDU al ET, Registro en la plataforma de Vivienda (Preset)	70%
Aprobación del SEGUNDO ENTREGABLE.	Aprobación por el ministerio de vivienda Construcción y Saneamiento (APTO)	20%
Presentación final	Etapas de calidad	10%



## MUNICIPALIDAD DISTRITAL DE USQUIL

### División de Estudios y Proyectos

Los entregables del CONSULTOR serán respaldados por el cumplimiento de cada Tarea, junto con la presentación de un Informe Resumen de las actividades desarrolladas de acuerdo al Plan de Trabajo y Cronogramas como requisito para suscripción del Contrato. Las Valorizaciones se realizarán de acuerdo al Calendario de Avances del Estudio, el mismo que obedecerá a los plazos de presentación de las Tareas que se indican en los Términos de Referencia (Calendario presentado por el Consultor como requisito para la firma del Contrato), a la presentación y aprobación por la Supervisión del Informe correspondiente (Última versión impresa y en CD).

#### 14. PENALIDADES Y SANCIONES POR ATRASO O POR INCUMPLIMIENTO CONTRACTUAL

14.1. Será de aplicación el Artículo 166° Penalidad por mora en la ejecución de la prestación, del Reglamento de la Ley de Contrataciones del Estado.

Penalidad Diaria =  $0.10 \times \text{monto vigente}$

-----  
F x plazo vigente en días

Donde:

F = 0.25 para plazos mayores a sesenta (60) días o;

F = 0.40 para plazos menores o iguales a sesenta (60) días.

El retraso se justifica a través de la solicitud de ampliación de plazo debidamente aprobado. Adicionalmente, se considera justificado el retraso y en consecuencia no se aplica penalidad, cuando EL CONSULTOR acredite, de modo objetivamente sustentado, que el mayor tiempo transcurrido no le resulta imputable. En este último caso la calificación del retraso como justificado por parte de LA ENTIDAD no da lugar al pago de gastos generales ni costos directos de ningún tipo, conforme el numeral 162.5 del artículo 162° del Reglamento de la Ley de Contrataciones del Estado. Cuando se llegue a cubrir el monto máximo de la penalidad por mora, LA ENTIDAD puede resolver el contrato por incumplimiento.

14.2. Asimismo, y en aplicación del Artículo 166°.- Otras penalidades del reglamento de la Ley de Contrataciones, se aplicarán penalidades por las siguientes causas en la Etapa de elaboración del Estudio Definitivo y Expediente Técnico.

Cuadro N° 15- Penalidades

N°	INFRACCIÓN	UNIDAD	UIT
1A	Reemplazar al jefe o director del proyecto de su oferta técnica	Una vez	1
2A	Remplazar a cualquier miembro del equipo de estudios de su oferta técnica / No cumplir con su participación	Una vez/Cada vez	1
3A	No cumple con el uso de materiales y equipos (vehículo, equipo topográfico, etc.) establecidos en los Términos de Referencia	Por día y ocurrencia	1
4A	No cumple con la subsanación de Observaciones en el plazo establecido, registradas en el cuaderno de proyectos y/o cartas remitidas.	Por día y ocurrencia	0.5
5A	No asiste a las reuniones convocadas por parte de la supervisión y/o la entidad (director y/o equipo convocado que se haya requerido)	Por ocurrencia	0.5





## MUNICIPALIDAD DISTRICTAL DE USQUIL

### División de Estudios y Proyectos

6A	No cumple con las responsabilidades de pago del salario a su personal incluyendo los beneficios sociales de acuerdo a Ley	Por ocurrencia	0.25
----	---	-------------------	------

En el caso de la infracción 1A, 2A, esta se acreditará con la solicitud del contratista de reemplazar o cambiar al profesional de su propuesta original. La Entidad comunicará al contratista la infracción cometida y que procederá a aplicar la penalidad correspondiente.

En los otros casos de incumplimiento, el supervisor anotará igualmente en el cuaderno de proyectos el hecho, documentándolo adecuadamente de ser necesario en el informe que presentará a la entidad para la aplicación de la penalidad. La entidad comunicará al contratista la infracción cometida y que aplicará la penalidad correspondiente.

Serán eximidos de la penalidad en los siguientes casos:

- Por fallecimiento del profesional.
- Por enfermedad que impide la permanencia del profesional sustentado con certificado médico o con el Certificado de Incapacidad Temporal para Trabajar, que podrá ser verificado por LA ENTIDAD.
- Despido del profesional por disposición de LA ENTIDAD.

Por caso fortuito o fuerza mayor, el cual será analizado por LA ENTIDAD en atención a que el evento constituya un hecho extraordinario, imprevisible e irresistible, que impida la ejecución de la obligación o determine su cumplimiento parcial, tardío o defectuoso. Para que un hecho se configure como caso fortuito o fuerza mayor, los tres requisitos deben desarrollarse de manera concurrente. En este sentido, dicho acontecimiento debe ser extraordinario, es decir, que las circunstancias en las cuales se presente deben ser excepcionales e irrumpir en el curso de la normalidad. Asimismo, el hecho debe ser imprevisible, es decir, que en circunstancias ordinarias no habría podido predecirse su ocurrencia; y finalmente, el acontecimiento, debe ser irresistible, es decir, que su ocurrencia no haya podido ser evitada.

Si después de aplicada la multa, la deficiencia de la falta persistiera, se volverá a aplicar la sanción hasta que sea subsanada.

La sucesión persistente de faltas cuyo monto acumulado de penalidades haya excedido el monto máximo admisible, el Supervisor o Inspector comunicará a la Entidad que se inicie la Resolución del Contrato.

#### 15. LIQUIDACIÓN DE CONTRATO

El una vez otorgada la conformidad de la prestación de servicios, el contratista presentará a la Entidad la Liquidación del Contrato de Consultoría, para el cual estará sujeto al Artículo 144° del Reglamento de la Ley de Contrataciones – "Liquidación del Contrato de Consultoría de Obra".

#### 16. CONSTANCIA DE PRESTACIÓN

Otorgada la conformidad de la prestación, el órgano de administración o el funcionario designado expresamente por la Entidad es el único autorizado para otorgar al Contratista, de oficio o a pedido de parte, una constancia que debe precisar, como mínimo, la identificación del contrato, objeto del contrato, el monto del contrato vigente, el plazo contractual y las penalidades en que hubiera incurrido el Contratista. Solo se puede diferir la entrega de la constancia en los casos que hubiera penalidades, hasta que estas sean canceladas.

Usquil, Agosto 2023