

BASES

ADJUDICACIÓN SIMPLIFICADA N° 005-2025-MDS/CS-2 (II CONVOCATORIA)

CONTRATACIÓN DEL SERVICIO DE CONSULTORÍA DE OBRA:

SUPERVISIÓN DE LA EJECUCIÓN DE OBRA: "MEJORAMIENTO DEL SERVICIO DE MOVILIDAD URBANA EN LOS BARRIOS TANGUMI Y MISHUYACU DE CENTRO POBLADO SORITOR DISTRITO DE SORITOR DE LA PROVINCIA DE MOYOBAMBA DEL DEPARTAMENTO DE SAN MARTÍN"; CUI N° 2601267

Soritor, mayo 2025

DEBER DE COLABORACIÓN

La Entidad y todo proveedor que se someta a las presentes Bases, sea como participante, postor y/o contratista, deben conducir su actuación conforme a los principios previstos en la Ley de Contrataciones del Estado.

En este contexto, se encuentran obligados a prestar su colaboración al OSCE y a la Secretaría Técnica de la Comisión de Defensa de la Libre Competencia del INDECOPI, en todo momento según corresponda a sus competencias, a fin de comunicar presuntos casos de fraude, colusión y corrupción por parte de los funcionarios y servidores de la Entidad, así como los proveedores y demás actores que participan en el proceso de contratación.

De igual forma, deben poner en conocimiento del OSCE y a la Secretaría Técnica de la Comisión de Defensa de la Libre Competencia del INDECOPI los indicios de conductas anticompetitivas que se presenten durante el proceso de contratación, en los términos del Decreto Legislativo N° 1034, "Ley de Represión de Conductas Anticompetitivas", o norma que la sustituya, así como las demás normas de la materia.

La Entidad y todo proveedor que se someta a las presentes Bases, sea como participante, postor y/o contratista del proceso de contratación deben permitir al OSCE o a la Secretaría Técnica de la Comisión de Defensa de la Libre Competencia del INDECOPI el acceso a la información referida a las contrataciones del Estado que sea requerida, prestar testimonio o absolución de posiciones que se requieran, entre otras formas de colaboración.

SECCIÓN GENERAL

DISPOSICIONES COMUNES DEL PROCEDIMIENTO DE SELECCIÓN

(ESTA SECCIÓN NO DEBE SER MODIFICADA EN NINGÚN EXTREMO, BAJO SANCIÓN DE NULIDAD)

CAPÍTULO I ETAPAS DEL PROCEDIMIENTO DE SELECCIÓN

1.1. REFERENCIAS

Cuando en el presente documento se mencione la palabra Ley, se entiende que se está haciendo referencia a la Ley N° 30225, Ley de Contrataciones del Estado, y cuando se mencione la palabra Reglamento, se entiende que se está haciendo referencia al Reglamento de la Ley de Contrataciones del Estado aprobado por Decreto Supremo N° 344-2018-EF.

Las referidas normas incluyen sus respectivas modificaciones, de ser el caso.

1.2. CONVOCATORIA

Se realiza a través de su publicación en el SEACE de conformidad con lo señalado en el artículo 54 del Reglamento, en la fecha señalada en el calendario del procedimiento de selección, debiendo adjuntar las bases y resumen ejecutivo.

1.3. REGISTRO DE PARTICIPANTES

El registro de participantes se realiza conforme al artículo 55 del Reglamento. En el caso de un consorcio, basta que se registre uno (1) de sus integrantes.

Importante
<ul style="list-style-type: none">• <i>Para registrarse como participante en un procedimiento de selección convocado por las Entidades del Estado Peruano, es necesario que los proveedores cuenten con inscripción vigente y estar habilitados ante el Registro Nacional de Proveedores (RNP) que administra el Organismo Supervisor de las Contrataciones del Estado (OSCE). Para obtener mayor información, se puede ingresar a la siguiente dirección electrónica: www.rnp.gob.pe.</i>• <i>Los proveedores que deseen registrar su participación deben ingresar al SEACE utilizando su Certificado SEACE (usuario y contraseña). Asimismo, deben observar las instrucciones señaladas en el documento de orientación "Guía para el registro de participantes electrónico" publicado en https://www2.seace.gob.pe/.</i>• <i>En caso los proveedores no cuenten con inscripción vigente en el RNP y/o se encuentren inhabilitados o suspendidos para ser participantes, postores y/o contratistas, el SEACE restringirá su registro, quedando a potestad de estos intentar nuevamente registrar su participación en el procedimiento de selección en cualquier otro momento, dentro del plazo establecido para dicha etapa, siempre que haya obtenido la vigencia de su inscripción o quedado sin efecto la sanción que le impuso el Tribunal de Contrataciones del Estado.</i>

1.4. FORMULACIÓN DE CONSULTAS Y OBSERVACIONES A LAS BASES

La formulación de consultas y observaciones a las bases se efectúa de conformidad con lo establecido en los numerales 72.1 y 72.2 del artículo 72 del Reglamento, así como el literal a) del artículo 89 del Reglamento.

Importante
<i>No pueden formularse consultas ni observaciones respecto del contenido de una ficha de homologación aprobada. Las consultas y observaciones que se formulen sobre el particular, se tienen como no presentadas.</i>

1.5. ABSOLUCIÓN DE CONSULTAS, OBSERVACIONES E INTEGRACIÓN DE BASES

La absolución de consultas, observaciones e integración de las bases se realizan conforme a las disposiciones previstas en el numeral 72.4 del artículo 72 y el literal a) del artículo 89 del Reglamento.

Importante
<ul style="list-style-type: none">No se absolverán consultas y observaciones a las bases que se presenten en forma física.Cuando exista divergencia entre lo indicado en el pliego de absolución de consultas y observaciones y la integración de bases, prevalece lo absuelto en el referido pliego; sin perjuicio, del deslinde de responsabilidades correspondiente.

1.6. FORMA DE PRESENTACIÓN DE OFERTAS

Las ofertas se presentan conforme lo establecido en el artículo 59 y en el artículo 90 del Reglamento.

Las declaraciones juradas, formatos o formularios previstos en las bases que conforman la oferta deben estar debidamente firmados por el postor (firma manuscrita o digital, según la Ley N° 27269, Ley de Firmas y Certificados Digitales¹). Los demás documentos deben ser visados por el postor. En el caso de persona jurídica, por su representante legal, apoderado o mandatario designado para dicho fin y, en el caso de persona natural, por este o su apoderado. No se acepta el pegado de la imagen de una firma o visto. Las ofertas se presentan foliadas.

Importante
<ul style="list-style-type: none">Los formularios electrónicos que se encuentran en el SEACE y que los proveedores deben llenar para presentar sus ofertas, tienen carácter de declaración jurada.En caso la información contenida en los documentos escaneados que conforman la oferta no coincida con lo declarado a través del SEACE, prevalece la información declarada en los documentos escaneados.No se tomará en cuenta las ofertas que se presenten en físico a la Entidad.

1.7. PRESENTACIÓN Y APERTURA DE OFERTAS

El participante presentará su oferta de manera electrónica a través del SEACE, desde las 00:01 horas hasta las 23:59 horas del día establecido para el efecto en el cronograma del procedimiento; adjuntando el archivo digitalizado que contenga los documentos que conforman la oferta de acuerdo a lo requerido en las bases.

El participante debe verificar antes de su envío, bajo su responsabilidad, que el archivo pueda ser descargado y su contenido sea legible.

Importante
Los integrantes de un consorcio no pueden presentar ofertas individuales ni conformar más de un consorcio en un procedimiento de selección, o en un determinado ítem cuando se trate de procedimientos de selección según relación de ítems.

En la apertura electrónica de la oferta técnica, el órgano encargado de las contrataciones o el comité de selección, según corresponda, verifica la presentación de lo exigido en la sección específica de las bases de conformidad con el numeral 81.2 del artículo 81 del Reglamento y determina si las ofertas responden a las características y/o requisitos y condiciones de los Términos de Referencia, detallados en la sección específica de las bases. De no cumplir con lo requerido, la oferta se considera no admitida.

1.8. CALIFICACIÓN Y EVALUACIÓN DE LAS OFERTAS

La calificación y evaluación de los postores se realiza conforme los requisitos de calificación y factores de evaluación que se indican en la sección específica de las bases.

¹ Para mayor información sobre la normativa de firmas y certificados digitales ingresar a: <https://www.indecopi.gob.pe/web/firmas-digitales/firmar-y-certificados-digitales>

La evaluación técnica y económica se realiza sobre la base de:

Oferta técnica : 100 puntos
Oferta económica : 100 puntos

1.8.1 CALIFICACIÓN DE LAS OFERTAS TÉCNICAS

La calificación de las ofertas técnicas se realiza conforme a lo establecido en el numeral 82.1 del artículo 82 del Reglamento.

1.8.2 EVALUACIÓN DE LAS OFERTAS TÉCNICAS

La evaluación de las ofertas técnicas se realiza conforme a lo establecido en los numerales 82.2 y 82.3 del artículo 82 del Reglamento.

1.8.3 APERTURA Y EVALUACIÓN DE OFERTAS ECONÓMICAS

El órgano encargado de las contrataciones o el comité de selección, según corresponda, evalúa las ofertas económicas y determina el puntaje total de las ofertas conforme a lo dispuesto en el artículo 83 del Reglamento así como los coeficientes de ponderación previstos en la sección específica de las bases.

Importante

En el caso de contratación de consultorías de obras a ser prestadas fuera de la provincia de Lima y Callao, cuyo valor referencial no supere los doscientos mil Soles (S/ 200,000.00), a solicitud del postor se asigna una bonificación equivalente al diez por ciento (10%) sobre el puntaje total obtenido por los postores con domicilio en la provincia donde prestará el servicio, o en las provincias colindantes, sean o no pertenecientes al mismo departamento o región. El domicilio es el consignado en la constancia de inscripción ante el RNP². Lo mismo aplica en el caso de procedimientos de selección por relación de ítems, cuando algún ítem no supera el monto señalado anteriormente.

1.9. SUBSANACIÓN DE LAS OFERTAS

La subsanación de las ofertas se sujeta a lo establecido en el artículo 60 del Reglamento. El plazo que se otorgue para la subsanación no puede ser inferior a un (1) día hábil.

La solicitud de subsanación se realiza de manera electrónica a través del SEACE y será remitida al correo electrónico consignado por el postor al momento de realizar su inscripción en el RNP, siendo su responsabilidad el permanente seguimiento de las notificaciones a dicho correo. La notificación de la solicitud se entiende efectuada el día de su envío al correo electrónico.

La presentación de las subsanaciones se realiza a través del SEACE. No se tomará en cuenta la subsanación que se presente en físico a la Entidad.

1.10. OTORGAMIENTO DE LA BUENA PRO

La buena pro se otorga luego de la evaluación correspondiente según lo indicado en el numeral 1.8.3 de la presente sección.

Previo al otorgamiento de la buena pro, el órgano encargado de las contrataciones o el comité de selección, según corresponda, aplica lo dispuesto en el artículo 68 del Reglamento, sobre el rechazo de las ofertas, de ser el caso.

² La constancia de inscripción electrónica se visualizará en el portal web del Registro Nacional de Proveedores: www.rnp.gob.pe

En el supuesto de que dos (2) o más ofertas empaten, el otorgamiento de la buena pro se efectúa siguiendo estrictamente el orden señalado en el numeral 91.2 del artículo 91 del Reglamento.

El desempate mediante sorteo se realiza de manera electrónica a través del SEACE.

Definida la oferta ganadora, el órgano encargado de las contrataciones o el comité de selección, según corresponda, otorga la buena pro, mediante su publicación en el SEACE, incluyendo el cuadro comparativo y las actas debidamente motivadas de los resultados de la admisión, no admisión, calificación, descalificación, evaluación, rechazo y el otorgamiento de la buena pro.

1.11. CONSENTIMIENTO DE LA BUENA PRO

Cuando se hayan presentado dos (2) o más ofertas, el consentimiento de la buena pro se produce a los cinco (5) días hábiles siguientes de la notificación de su otorgamiento, sin que los postores hayan ejercido el derecho de interponer el recurso de apelación.

En caso que se haya presentado una sola oferta, el consentimiento de la buena pro se produce el mismo día de la notificación de su otorgamiento.

El consentimiento del otorgamiento de la buena pro se publica en el SEACE al día hábil siguiente de producido.

Importante

<i>Una vez consentido el otorgamiento de la buena pro, el órgano encargado de las contrataciones o el órgano de la Entidad al que se haya asignado tal función realiza la verificación de la oferta presentada por el postor ganador de la buena pro conforme lo establecido en el numeral 64.6 del artículo 64 del Reglamento.</i>

CAPÍTULO II SOLUCIÓN DE CONTROVERSIAS DURANTE EL PROCEDIMIENTO DE SELECCIÓN

2.1. RECURSO DE APELACIÓN

A través del recurso de apelación se pueden impugnar los actos dictados durante el desarrollo del procedimiento de selección hasta antes del perfeccionamiento del contrato.

El recurso de apelación se presenta ante la Entidad convocante, y es conocido y resuelto por su Titular, cuando el valor referencial sea igual o menor a cincuenta (50) UIT. Cuando el valor referencial sea mayor a dicho monto, el recurso de apelación se presenta ante y es resuelto por el Tribunal de Contrataciones del Estado.

En los procedimientos de selección según relación de ítems, el valor referencial total del procedimiento determina ante quién se presenta el recurso de apelación.

Los actos que declaren la nulidad de oficio, la cancelación del procedimiento de selección y otros actos emitidos por el Titular de la Entidad que afecten la continuidad de este, se impugnan ante el Tribunal de Contrataciones del Estado.

Importante

- *Una vez otorgada la buena pro, el órgano encargado de las contrataciones o el comité de selección, según corresponda, está en la obligación de permitir el acceso de los participantes y postores al expediente de contratación, salvo la información calificada como secreta, confidencial o reservada por la normativa de la materia, a más tardar dentro del día siguiente de haberse solicitado por escrito.*
- *A efectos de recoger la información de su interés, los postores pueden valerse de distintos medios, tales como: (i) la lectura y/o toma de apuntes, (ii) la captura y almacenamiento de imágenes, e incluso (iii) pueden solicitar copia de la documentación obrante en el expediente, siendo que, en este último caso, la Entidad deberá entregar dicha documentación en el menor tiempo posible, previo pago por tal concepto.*
- *El recurso de apelación se presenta ante la Mesa de Partes del Tribunal o ante las oficinas desconcentradas del OSCE o en la Unidad de Trámite Documentario de la Entidad, según corresponda.*

2.2. PLAZOS DE INTERPOSICIÓN DEL RECURSO DE APELACIÓN

La apelación contra el otorgamiento de la buena pro o contra los actos dictados con anterioridad a ella se interpone dentro de los cinco (5) días hábiles siguientes de haberse notificado el otorgamiento de la buena pro.

La apelación contra los actos dictados con posterioridad al otorgamiento de la buena pro, contra la declaración de nulidad, cancelación y declaratoria de desierto del procedimiento, se interpone dentro de los cinco (5) días hábiles siguientes de haberse tomado conocimiento del acto que se desea impugnar.

CAPÍTULO III DEL CONTRATO

3.1. PERFECCIONAMIENTO DEL CONTRATO

Los plazos y el procedimiento para perfeccionar el contrato se realiza conforme a lo indicado en el artículo 141 del Reglamento.

Para perfeccionar el contrato, el postor ganador de la buena pro debe presentar los documentos señalados en el artículo 139 del Reglamento y los previstos en la sección específica de las bases.

3.2. GARANTÍAS

Las garantías que deben otorgar los postores y/o contratistas, según corresponda, son las de fiel cumplimiento del contrato y por los adelantos.

3.2.1. GARANTÍA DE FIEL CUMPLIMIENTO

Como requisito indispensable para perfeccionar el contrato, el postor ganador debe entregar a la Entidad la garantía de fiel cumplimiento del mismo por una suma equivalente al diez por ciento (10%) del monto del contrato original. Esta se mantiene vigente hasta el consentimiento de la liquidación final.

3.2.2. GARANTÍA DE FIEL CUMPLIMIENTO POR PRESTACIONES ACCESORIAS

En las contrataciones que conllevan la ejecución de prestaciones accesorias, tales como mantenimiento, reparación o actividades afines, se otorga una garantía adicional por una suma equivalente al diez por ciento (10%) del monto del contrato de la prestación accesorio, la misma que debe ser renovada periódicamente hasta el cumplimiento total de las obligaciones garantizadas.

Importante

En los contratos de consultorías de obras que celebren las Entidades con las micro y pequeñas empresas, estas últimas pueden otorgar como garantía de fiel cumplimiento el diez por ciento (10%) del monto del contrato, porcentaje que es retenido por la Entidad durante la primera mitad del número total de pagos a realizarse, de forma prorrateada en cada pago, con cargo a ser devuelto a la finalización del mismo, conforme lo establecen los numerales 149.4 y 149.5 del artículo 149 del Reglamento y numeral 151.2 del artículo 151 del Reglamento.

3.2.3. GARANTÍA POR ADELANTO

En caso se haya previsto en la sección específica de las bases la entrega de adelantos, el contratista debe presentar una garantía emitida por idéntico monto conforme a lo estipulado en el artículo 153 del Reglamento.

3.3. REQUISITOS DE LAS GARANTÍAS

Las garantías que se presenten deben ser incondicionales, solidarias, irrevocables y de realización automática en el país, al solo requerimiento de la Entidad. Asimismo, deben ser emitidas por empresas que se encuentren bajo la supervisión directa de la Superintendencia de Banca, Seguros y Administradoras Privadas de Fondos de Pensiones y que cuenten con clasificación de riesgo B o superior. Asimismo, deben estar autorizadas para emitir garantías; o estar consideradas en la última lista de bancos extranjeros de primera categoría que periódicamente publica el Banco Central de Reserva del Perú.

Importante

Corresponde a la Entidad verificar que las garantías presentadas por el postor ganador de la buena pro y/o contratista cumplan con los requisitos y condiciones necesarios para su aceptación y eventual ejecución; sin perjuicio de la determinación de las responsabilidades funcionales que correspondan.

Advertencia

Los funcionarios de las Entidades no deben aceptar garantías emitidas bajo condiciones distintas a las establecidas en el presente numeral, debiendo tener en cuenta lo siguiente:

1. La clasificadora de riesgo que asigna la clasificación a la empresa que emite la garantía debe encontrarse listada en el portal web de la SBS (<http://www.sbs.gob.pe/sistema-financiero/clasificadoras-de-riesgo>).
2. Se debe identificar en la página web de la clasificadora de riesgo respectiva, cuál es la clasificación vigente de la empresa que emite la garantía, considerando la vigencia a la fecha de emisión de la garantía.
3. Para fines de lo establecido en el artículo 148 del Reglamento, la clasificación de riesgo B, incluye las clasificaciones B+ y B.
4. Si la empresa que otorga la garantía cuenta con más de una clasificación de riesgo emitida por distintas empresas listadas en el portal web de la SBS, bastará que en una de ellas cumpla con la clasificación mínima establecida en el Reglamento.

En caso exista alguna duda sobre la clasificación de riesgo asignada a la empresa emisora de la garantía, se deberá consultar a la clasificadora de riesgos respectiva.

De otro lado, además de cumplir con el requisito referido a la clasificación de riesgo, a efectos de verificar si la empresa emisora se encuentra autorizada por la SBS para emitir garantías, debe revisarse el portal web de dicha Entidad (<http://www.sbs.gob.pe/sistema-financiero/relacion-de-empresas-que-se-encuentran-autorizadas-a-emitir-cartas-fianza>).

Los funcionarios competentes deben verificar la autenticidad de la garantía a través de los mecanismos establecidos (consulta web, teléfono u otros) por la empresa emisora.

3.4. EJECUCIÓN DE GARANTÍAS

La Entidad puede solicitar la ejecución de las garantías conforme a los supuestos contemplados en el artículo 155 del Reglamento.

3.5. ADELANTOS

La Entidad puede entregar adelantos directos al contratista, los que en ningún caso exceden en conjunto del treinta por ciento (30%) del monto del contrato original, siempre que ello haya sido previsto en la sección específica de las bases.

3.6. PENALIDADES

3.6.1. PENALIDAD POR MORA EN LA EJECUCIÓN DE LA PRESTACIÓN

En caso de retraso injustificado del contratista en la ejecución de las prestaciones objeto del contrato, la Entidad le aplica automáticamente una penalidad por mora por cada día de atraso, de conformidad con el artículo 162 del Reglamento.

3.6.2. OTRAS PENALIDADES

La Entidad puede establecer penalidades distintas a la mencionada en el numeral precedente, según lo previsto en el artículo 163 del Reglamento y lo indicado en la sección específica de las bases.

Estos dos tipos de penalidades se calculan en forma independiente y pueden alcanzar cada una un monto máximo equivalente al diez por ciento (10%) del monto del contrato vigente, o de ser el caso, del ítem que debió ejecutarse.

3.7. PAGOS

El pago se realiza después de ejecutada la respectiva prestación, pudiendo contemplarse pagos a cuenta, según la forma establecida en la sección específica de las bases o en el contrato.

La Entidad paga las contraprestaciones pactadas a favor del contratista dentro de los diez (10) días calendario siguientes de otorgada la conformidad de los servicios, siempre que se verifiquen las condiciones establecidas en el contrato para ello, bajo responsabilidad del funcionario competente.

La conformidad se emite en un plazo máximo de quince (15) días, bajo responsabilidad del funcionario que debe emitir la conformidad.

En el caso que se haya suscrito contrato con un consorcio, el pago se realizará de acuerdo a lo que se indique en el contrato de consorcio.

Advertencia

En caso de retraso en los pagos a cuenta o pago final por parte de la Entidad, salvo que se deba a caso fortuito o fuerza mayor, esta reconoce al contratista los intereses legales correspondientes, de conformidad con el artículo 39 de la Ley y 171 del Reglamento, debiendo repetir contra los responsables de la demora injustificada.

3.8. INCUMPLIMIENTO DEL CONTRATO

Las causales para la resolución del contrato, serán aplicadas de conformidad con el artículo 36 de la Ley y 164 del Reglamento.

3.9. DISPOSICIONES FINALES

Todos los demás aspectos del presente procedimiento no contemplados en las bases se regirán supletoriamente por la Ley y su Reglamento, así como por las disposiciones legales vigentes.

SECCIÓN ESPECÍFICA

CONDICIONES ESPECIALES DEL PROCEDIMIENTO DE SELECCIÓN

(EN ESTA SECCIÓN LA ENTIDAD DEBERÁ COMPLETAR LA INFORMACIÓN EXIGIDA, DE ACUERDO A LAS INSTRUCCIONES INDICADAS)

CAPÍTULO I GENERALIDADES

1.1. ENTIDAD CONVOCANTE

Nombre : MUNICIPALIDAD DISTRITAL DE SORITOR
RUC N° : 20148170771
Domicilio legal : Jr Hipólito Rangel N°510-Soritor-Moyobamba-San Martín R
Teléfono: : 042-557459
Correo electrónico: : ulogisticasoritor@gmail.com

1.2. OBJETO DE LA CONVOCATORIA

El presente procedimiento de selección tiene por objeto la contratación del servicio de consultoría de obra para la **SUPERVISIÓN DE LA EJECUCIÓN DE OBRA: “MEJORAMIENTO DEL SERVICIO DE MOVILIDAD URBANA EN LOS BARRIOS TANGUMI Y MISHUYACU DE CENTRO POBLADO SORITOR DISTRITO DE SORITOR DE LA PROVINCIA DE MOYOBAMBA DEL DEPARTAMENTO DE SAN MARTÍN”**; CUI N° 2601267.

1.3. VALOR REFERENCIAL³

El valor referencial asciende a **S/ 353,740.97 (Trescientos cincuenta y tres mil setecientos cuarenta y 97/100 soles)**, incluidos los impuestos de Ley y cualquier otro concepto que incida en el costo total del servicio de consultoría de obra. El valor referencial ha sido calculado al mes de abril 2025

Valor Referencial (VR)	Límites ⁴	
	Inferior	Superior
S/ 353,740.97 (Trescientos cincuenta y tres mil setecientos cuarenta y 97/100 soles)	S/ 318,366.88 (Trescientos dieciocho mil trescientos sesenta y seis con 88/100 soles)	S/ 389,115.06 (Trescientos ochenta y nueve mil ciento quince y 06/100 soles)

Importante

Las ofertas económicas no pueden exceder los límites del valor referencial de conformidad con el numeral 28.2 del artículo 28 de la Ley.

DESCRIPCIÓN DEL OBJETO	N° DE PERIODOS DE TIEMPO ⁵	PERIODO O UNIDAD DE TIEMPO ⁶	TARIFA REFERENCIAL UNITARIA	VALOR REFERENCIAL TOTAL
Supervisión de obra	180	días	S/ 1,896.6165	S/ 341,390.97
Liquidación de obra				S/ 12,350.00
				S/ 353,740.97

³ El monto del valor referencial indicado en esta sección de las bases no debe diferir del monto del valor referencial consignado en la ficha del procedimiento en el SEACE. No obstante, de existir contradicción entre estos montos, primará el monto del valor referencial indicado en las bases aprobadas.

⁴ De acuerdo a lo señalado en el artículo 48 del Reglamento, estos límites se calculan considerando dos (2) decimales. Para ello, si el límite inferior tiene más de dos decimales, se aumenta en un dígito el valor del segundo decimal; en el caso del límite superior, se considera el valor del segundo decimal sin efectuar el redondeo.

⁵ Número estimado de días, meses, entre otros de la ejecución de la prestación.

⁶ Día, mes, entre otros.

Valor Referencial (VR)	Límite Inferior		Límite Superior	
	Con IGV	Sin IGV	Con IGV	Sin IGV
S/ 353,740.97 (Trescientos cincuenta y tres mil setecientos cuarenta y 97/100 soles)	S/ 318,366.88 (Trescientos dieciocho mil trescientos sesenta y seis con 88/100 soles)	S/ 269,802.44 (Doscientos sesenta y nueve mil ochocientos dos y 44/100 soles)	S/ 389,115.06 (Trescientos ochenta y nueve mil ciento quince y 06/100 soles)	S/ 329,758.53 (Trescientos veintinueve mil setecientos cincuenta y ocho con 53/100 soles)

1.4. EXPEDIENTE DE CONTRATACIÓN

El expediente de contratación fue aprobado mediante FORMATO 02 con Numero 010-2025-GM/MDS el 04 de abril 2025.

1.5. FUENTE DE FINANCIAMIENTO

Recursos Ordinarios

1.6. SISTEMA DE CONTRATACIÓN

El presente procedimiento se rige por el sistema de **TARIFAS la supervisión de la obra y a SUMA ALZADA la liquidación**, de acuerdo con lo establecido en el expediente de contratación respectivo.

1.7. ALCANCES DEL REQUERIMIENTO

El alcance de la prestación está definido en el Capítulo III de la presente sección de las bases.

1.8. PLAZO DE PRESTACIÓN DEL SERVICIO DE CONSULTORÍA DE OBRA

Los servicios de consultoría de obra materia de la presente convocatoria se prestarán en el plazo de **210 días calendarios (180 días para la supervisión de la obra y 30 días para la liquidación)**, en concordancia con lo establecido en el expediente de contratación.

1.9. COSTO DE REPRODUCCIÓN Y ENTREGA DE BASES

Los participantes registrados tienen el derecho de recabar un ejemplar de las bases, para cuyo efecto deben cancelar el monto de 0.10 por copia y por los planos 5.00 por copia en caja de la entidad sito en el JR. Hipólito Rangel N°510 – Soritor.

1.10. BASE LEGAL

- Ley N° 32185 - Ley de Presupuesto del Sector Público para el Año Fiscal 2025.
- Ley N° 32186 – Ley de Equilibrio Financiero del Presupuesto del Sector Público para el año fiscal 2025.
- Decreto Supremo N° 082-2019-EF – Que aprueba el Texto Único Ordenado de la Ley N° 30225 - Ley de Contrataciones del Estado. Decreto Supremo N° 344-2018-EF que aprueba el Reglamento de la Ley de Contrataciones del Estado, modificado, mediante Decreto Supremo N° 377-2019-EF, Decreto Supremo N° 168-2020-EF y Decreto Supremo N° 162-2021-EF y sus modificatorias, en adelante el Reglamento.
- D.S. N° 004-2019-JUS, que aprueba el TUO de la Ley N° 27444, Ley de Procedimiento Administrativo General.
- Decreto Legislativo N° 1440 – Decreto Legislativo del Sistema Nacional de Presupuesto Público.
- Decreto Supremo N° 011-79-VC, sus modificatorias, ampliatorias y complementarias.
- Directivas OSCE.
- Ley N° 27806, Ley de Transparencia y de Acceso a la Información Pública y modificatorias.
- Decreto Supremo N° 008-2018-TR, Reglamento de la Ley MYPE.
- Decreto Supremo N° 013-2013-PRODUCE – Texto Único Ordenado de la Ley de Impulso al Desarrollo Productivo y al Crecimiento Empresarial.
- Código Civil.

Las referidas normas incluyen sus respectivas modificaciones, de ser el caso.

CAPÍTULO II DEL PROCEDIMIENTO DE SELECCIÓN

2.1. CALENDARIO DEL PROCEDIMIENTO DE SELECCIÓN

Según el cronograma de la ficha de selección de la convocatoria publicada en el SEACE.

Importante
<i>De conformidad con la vigesimosegunda Disposición Complementaria Final del Reglamento, en caso la Entidad (Ministerios y sus organismos públicos, programas o proyectos adscritos) haya difundido el requerimiento a través del SEACE siguiendo el procedimiento establecido en dicha disposición, no procede formular consultas u observaciones al requerimiento.</i>

2.2. CONTENIDO DE LAS OFERTAS

2.2.1. OFERTA TÉCNICA

La oferta contendrá, además de un índice de documentos⁷, la siguiente documentación:

2.2.1.1. Documentación de presentación obligatoria

A. Documentos para la admisión de la oferta

- a.1) Declaración jurada de datos del postor. (**Anexo N° 1**)
- a.2) Documento que acredite la representación de quien suscribe la oferta.

En caso de persona jurídica, copia del certificado de vigencia de poder del representante legal, apoderado o mandatario designado para tal efecto.

En caso de persona natural, copia del documento nacional de identidad o documento análogo, o del certificado de vigencia de poder otorgado por persona natural, del apoderado o mandatario, según corresponda.

En el caso de consorcios, este documento debe ser presentado por cada uno de los integrantes del consorcio que suscriba la promesa de consorcio, según corresponda.

Advertencia
<i>De acuerdo con el artículo 4 del Decreto Legislativo N° 1246, las Entidades están prohibidas de exigir a los administrados o usuarios la información que puedan obtener directamente mediante la interoperabilidad a que se refieren los artículos 2 y 3 de dicho Decreto Legislativo. En esa medida, si la Entidad es usuaria de la Plataforma de Interoperabilidad del Estado – PIDE⁸ y siempre que el servicio web se encuentre activo en el Catálogo de Servicios de dicha plataforma, no corresponderá exigir el certificado de vigencia de poder y/o documento nacional de identidad.</i>

- a.3) Declaración jurada de acuerdo con el literal b) del artículo 52 del Reglamento. (**Anexo N° 2**)
- a.4) Declaración jurada de cumplimiento de los Términos de Referencia contenidos en el numeral 3.1 del Capítulo III de la presente sección. (**Anexo N° 3**)
- a.5) Declaración jurada de plazo de prestación del servicio de consultoría de obra. (**Anexo N° 4**).
- a.6) Promesa de consorcio con firmas legalizadas, de ser el caso, en la que se

⁷ La omisión del índice no determina la no admisión de la oferta.

⁸ Para mayor información de las Entidades usuarias y del Catálogo de Servicios de la Plataforma de Interoperabilidad del Estado – PIDE ingresar al siguiente enlace <https://www.gobiernodigital.gob.pe/interoperabilidad/>

consigne los integrantes, el representante común, el domicilio común y las obligaciones a las que se compromete cada uno de los integrantes del consorcio así como el porcentaje equivalente a dichas obligaciones. (**Anexo N° 5**)

Importante
<i>El órgano encargado de las contrataciones o el comité de selección, según corresponda, verifica la presentación de los documentos requeridos. De no cumplir con lo requerido, la oferta se considera no admitida.</i>

B. Documentos para acreditar los requisitos de calificación

Incorporar en la oferta los documentos que acreditan los “**Requisitos de Calificación**” que se detallan en el numeral 3.2 del Capítulo III de la presente sección de las bases.

2.2.1.2. Documentación de presentación facultativa:

- En el caso de microempresas y pequeñas empresas integradas por personas con discapacidad, o en el caso de consorcios conformados en su totalidad por estas empresas, deben presentar la constancia o certificado con el cual acredite su inscripción en el Registro de Empresas Promocionales para Personas con Discapacidad⁹.
- Incorporar en la oferta los documentos que acreditan los “**Factores de Evaluación**” establecidos en el Capítulo IV de la presente sección de las bases, a efectos de obtener el puntaje previsto en dicho Capítulo para cada factor.
- Solicitud de bonificación por tener la condición de micro y pequeña empresa. (**Anexo N° 11**)
- Los postores que apliquen el beneficio de la exoneración del IGV previsto en la Ley N° 27037, Ley de Promoción de la Inversión en la Amazonía, deben presentar la Declaración Jurada de cumplimiento de condiciones para la aplicación de la exoneración del IGV (**Anexo N° 7**).

Advertencia

El órgano encargado de las contrataciones o el comité de selección, según corresponda, no podrá exigir al postor la presentación de documentos que no hayan sido indicados en los acápite “Documentos para la admisión de la oferta”, “Requisitos de calificación” y “Factores de evaluación”.

2.2.2. OFERTA ECONÓMICA

La oferta económica expresada en SOLES. Adjuntar obligatoriamente el **Anexo N° 6**.

El monto total de la oferta económica y los subtotales que lo componen deben ser expresados con dos (2) decimales. Los precios unitarios o tarifas pueden ser expresados con más de dos (2) decimales.

Importante
<ul style="list-style-type: none"><i>El órgano encargado de las contrataciones o el comité de selección, según corresponda, declara no admitidas las ofertas que no se encuentren dentro de los límites del valor referencial previstos en el numeral 28.2 del artículo 28 de la Ley.</i><i>La estructura de costos, se presenta para el perfeccionamiento del contrato.</i>

2.3. DETERMINACIÓN DEL PUNTAJE TOTAL DE LAS OFERTAS

Una vez evaluadas las ofertas técnica y económica se procederá a determinar el puntaje total de las mismas.

⁹ Dicho documento se tendrá en consideración en caso de empate, conforme a lo previsto en el artículo 91 del Reglamento.

El puntaje total de las ofertas es el promedio ponderado de ambas evaluaciones, obtenido de la aplicación de la siguiente fórmula:

$$PTP_i = c_1 PT_i + c_2 Pe_i$$

Donde:

PTP_i = Puntaje total del postor i
PT_i = Puntaje por evaluación técnica del postor i
Pe_i = Puntaje por evaluación económica del postor i
c₁ = Coeficiente de ponderación para la evaluación técnica.
c₂ = Coeficiente de ponderación para la evaluación económica.

Se aplicarán las siguientes ponderaciones:

c₁ = 0.9
c₂ = 0.1

Donde: c₁ + c₂ = 1.00

2.4. REQUISITOS PARA PERFECCIONAR EL CONTRATO

El postor ganador de la buena pro debe presentar los siguientes documentos para perfeccionar el contrato:

- a) Garantía de fiel cumplimiento del contrato.
- b) Garantía de fiel cumplimiento por prestaciones accesorias, de ser el caso.
- c) Contrato de consorcio con firmas legalizadas ante Notario de cada uno de los integrantes, de ser el caso.
- d) Código de cuenta interbancaria (CCI) o, en el caso de proveedores no domiciliados, el número de su cuenta bancaria y la entidad bancaria en el exterior.
- e) Copia de la vigencia del poder del representante legal de la empresa que acredite que cuenta con facultades para perfeccionar el contrato, cuando corresponda.
- f) Copia de DNI del postor en caso de persona natural, o de su representante legal en caso de persona jurídica.

Advertencia

De acuerdo con el artículo 4 del Decreto Legislativo N° 1246, las Entidades están prohibidas de exigir a los administrados o usuarios la información que puedan obtener directamente mediante la interoperabilidad a que se refieren los artículos 2 y 3 de dicho Decreto Legislativo. En esa medida, si la Entidad es usuaria de la Plataforma de Interoperabilidad del Estado – PIDE¹⁰ y siempre que el servicio web se encuentre activo en el Catálogo de Servicios de dicha plataforma, no corresponderá exigir los documentos previstos en los literales e) y f).

- g) Domicilio para efectos de la notificación durante la ejecución del contrato.
- h) Autorización de notificación de la decisión de la Entidad sobre la solicitud de ampliación de plazo mediante medios electrónicos de comunicación¹¹. **(Anexo N° 12)**
- i) Detalle de los precios unitarios de la oferta económica¹².
- j) Estructura de costos de la oferta económica.
- k) Detalle del monto de la oferta económica de cada uno de los servicios de consultoría de obra que conforman el paquete¹³.
- l) Copia de los diplomas que acrediten la formación académica requerida del personal clave,

¹⁰ Para mayor información de las Entidades usuarias y del Catálogo de Servicios de la Plataforma de Interoperabilidad del Estado – PIDE ingresar al siguiente enlace <https://www.gobiernodigital.gob.pe/interoperabilidad/>

¹¹ En tanto se implemente la funcionalidad en el SEACE, de conformidad con la Primera Disposición Complementaria Transitoria del Decreto Supremo N° 234-2022-EF.

¹² Incluir solo en caso de la contratación bajo el sistema a suma alzada.

¹³ Incluir solo en caso de contrataciones por paquete.

en caso que el grado o título profesional requerido no se encuentren publicados en el Registro Nacional de Grados Académicos y Títulos Profesionales a cargo de la de la Superintendencia Nacional de Educación Superior Universitaria – SUNEDU¹⁴.

- m) Copia de (i) contratos y su respectiva conformidad o (ii) constancias o (iii) certificados o (iv) cualquier otra documentación que, de manera fehaciente demuestre la experiencia del personal clave.
- n) Copia de documentos que sustenten la propiedad, la posesión, el compromiso de compra venta o alquiler u otro documento que acredite la disponibilidad del requisito de calificación equipamiento estratégico. En el caso que el postor ganador sea un consorcio los documentos de acreditación de este requisito pueden estar a nombre del consorcio o de uno de sus integrantes¹⁵.

Importante

- *La Entidad debe aceptar las diferentes denominaciones utilizadas para acreditar la carrera profesional requerida, aun cuando no coincida literalmente con aquella prevista en los requisitos de calificación (por ejemplo Ingeniería Ambiental, Ingeniería en Gestión Ambiental, Ingeniería y Gestión Ambiental u otras denominaciones).*
- *Los documentos que acreditan la experiencia del personal clave deben incluir como mínimo los nombres y apellidos del personal, el cargo desempeñado, el plazo de la prestación indicando el día, mes y año de inicio y culminación, el nombre de la Entidad u organización que emite el documento, la fecha de emisión y nombres y apellidos de quien suscribe el documento.*

En caso estos documentos establezcan el plazo de la experiencia adquirida por el personal clave en meses sin especificar los días la Entidad debe considerar el mes completo.

De presentarse experiencia ejecutada paralelamente (traslape), para el cómputo del tiempo de dicha experiencia sólo se considerará una vez el periodo traslapado. No obstante, de presentarse periodos traslapados en el supervisor de obra, no se considera ninguna de las experiencias acreditadas, salvo la supervisión de obras por paquete.

Se considerará aquella experiencia que no tenga una antigüedad mayor a veinticinco (25) años anteriores a la fecha de la presentación de ofertas.

Asimismo, la Entidad debe valorar de manera integral los documentos presentados para acreditar dicha experiencia. En tal sentido, aun cuando en los documentos presentados la denominación del cargo o puesto no coincida literalmente con aquella prevista en los requisitos de calificación, se deberá validar la experiencia si las actividades que realizó el profesional corresponden con la función propia del cargo o puesto requerido.
- *Cuando el postor ganador de la buena pro presenta como personal clave a profesionales que se encuentren prestando servicios como residente o supervisor en obras contratadas por la Entidad que no cuentan con recepción, procede otorgar plazo adicional para subsanar, conforme lo previsto en el literal a) del artículo 141 del Reglamento.*
- *En caso que el postor ganador de la buena pro sea un consorcio, las garantías que presente este para el perfeccionamiento del contrato, así como durante la ejecución contractual, de ser el caso, además de cumplir con las condiciones establecidas en el artículo 33 de la Ley y en el artículo 148 del Reglamento, deben consignar expresamente el nombre completo o la denominación o razón social de los integrantes del consorcio, en calidad de garantizados, de lo contrario no podrán ser aceptadas por las Entidades. No se cumple el requisito antes indicado si se consigna únicamente la denominación del consorcio, conforme lo dispuesto en la Directiva “Participación de Proveedores en Consorcio en las Contrataciones del Estado”.*
- *En los contratos de consultoría de obras que celebren las Entidades con las micro y pequeñas empresas, estas últimas pueden otorgar como garantía de fiel cumplimiento el diez por ciento (10%) del monto del contrato, porcentaje que es retenido por la Entidad durante la primera mitad del número total de pagos a realizarse, de forma prorrateada en cada pago, con cargo a ser devuelto a la finalización del mismo, conforme lo establece el numeral 149.4 del artículo 149 y el numeral 151.2 del artículo 151 del Reglamento. Para dicho efecto los postores deben encontrarse registrados en el REMYPE, consignando en la Declaración Jurada de Datos del Postor (Anexo N° 1) o en la solicitud de retención de la garantía durante el perfeccionamiento del contrato, que tienen la condición de MYPE, lo cual será verificado por la Entidad en el link <http://www2.trabajo.gob.pe/servicios-en-linea-2-2> opción consulta de empresas acreditadas en el REMYPE.*

Importante

¹⁴ <https://enlinea.sunedu.gob.pe/>

¹⁵ Incluir solo en caso se haya incluido el equipamiento estratégico como requisito de calificación.

- *Corresponde a la Entidad verificar que las garantías presentadas por el postor ganador de la buena pro cumplan con los requisitos y condiciones necesarios para su aceptación y eventual ejecución; sin perjuicio de la determinación de las responsabilidades funcionales que correspondan.*
- *De conformidad con el Reglamento Consular del Perú aprobado mediante Decreto Supremo N° 076-2005-RE para que los documentos públicos y privados extendidos en el exterior tengan validez en el Perú, deben estar legalizados por los funcionarios consulares peruanos y refrendados por el Ministerio de Relaciones Exteriores del Perú, salvo que se trate de documentos públicos emitidos en países que formen parte del Convenio de la Apostilla, en cuyo caso bastará con que estos cuenten con la Apostilla de la Haya¹⁶.*
- *La Entidad no puede exigir documentación o información adicional a la consignada en el presente numeral para el perfeccionamiento del contrato.*

2.5. PERFECCIONAMIENTO DEL CONTRATO

El contrato se perfecciona con la suscripción del documento que lo contiene. Para dicho efecto el postor ganador de la buena pro, dentro del plazo previsto en el artículo 141 del Reglamento, debe presentar la documentación requerida en sito en el JR. Hipólito Rangel N° 510 – SORITOR.

2.6. FORMA DE PAGO

La Entidad realizará el pago de la contraprestación pactada a favor del contratista en PAGOS SEGÚN TARIFA.

Para efectos del pago de las contraprestaciones ejecutadas por el contratista, la Entidad debe contar con la siguiente documentación:

Para la SUPERVISION DE OBRA (Sistema de contratación TARIFAS)

- Para todos los meses excepto el último mes, a la presentación de valorización mensual de supervisión, incluyendo el cálculo del monto a pagar en función a la tarifa diaria y el plazo efectivamente prestado.
- Para el último mes; adicionalmente a la valorización mensual de supervisión, debe incluir el informe de certificado de conformidad técnica de culminación de obra.
- Informe del funcionario responsable, emitiendo la conformidad de la prestación efectuada.
- Comprobante de pago.
- Cuenta CCI.

Para la LIQUIDACION DE CONTRATO DE OBRA (Sistema de contratación SUMA ALZADA)

- Presentar el informe final de supervisión, con pronunciamiento final y/o aprobación de la liquidación de contrato de obra.
- Informe del funcionario responsable, emitiendo la conformidad de la prestación efectuada.
- Comprobante de pago.
- Cuenta CCI

Dicha documentación se debe presentar en plazo previsto en el artículo 141 del Reglamento, debe presentar la documentación requerida en mesa de partes de la Municipalidad Distrital de Soritor en el Jr. Hipólito Rangel N° 510-Soritor-Moyobamba-San Martín, en horario de 8:00 a 13:00 horas y de 14:00 a 17:00 horas

¹⁶ Según lo previsto en la Opinión N° 009-2016/DTN.

CAPÍTULO III REQUERIMIENTO

3.1. TERMINOS DE REFERENCIA

1. CONSIDERACIONES GENERALES

1.1. DENOMINACIÓN DE LA CONTRATACIÓN

CONTRATACIÓN DEL SERVICIO DE CONSULTORÍA DE OBRA PARA LA SUPERVISIÓN DE LA OBRA: **“MEJORAMIENTO DEL SERVICIO DE MOVILIDAD URBANA EN LOS BARRIOS TANGUMI Y MISHUYACU DE CENTRO POBLADO SORITOR DISTRITO DE SORITOR DE LA PROVINCIA DE MOYOBAMBA DEL DEPARTAMENTO DE SAN MARTÍN”**; CUI N° 2601267.

1.2. FINALIDAD PÚBLICA

Asegurar a través del servicio de Supervisión, que la obra sea construida con los más altos estándares de calidad dentro del costo, plazo de ejecución y demás términos establecidos en el correspondiente contrato de ejecución de obra, con el mínimo perjuicio a las personas, la propiedad y el medio ambiente.

1.3. ANTECEDENTES

- Mediante **RESOLUCIÓN DE GERENCIA MUNICIPAL N° 204-2024-GM-MDS**, de fecha 16 de octubre del 2024, se aprueba el presupuesto actualizado del expediente técnico del Proyecto: **“MEJORAMIENTO DEL SERVICIO DE MOVILIDAD URBANA EN LOS BARRIOS TANGUMI Y MISHUYACU DE CENTRO POBLADO SORITOR DISTRITO DE SORITOR DE LA PROVINCIA DE MOYOBAMBA DEL DEPARTAMENTO DE SAN MARTÍN”**; CUI N° 2601267, bajo la modalidad de ejecución por Administración Indirecta (Por Contrata), con un plazo de ejecución de **ciento ochenta (180) días calendario**

1.4. OBJETIVO

a. OBJETIVO GENERAL:

Contratación del Servicio de Consultoría de Obra para la Supervisión de la Obra: “MEJORAMIENTO DEL SERVICIO DE MOVILIDAD URBANA EN LOS BARRIOS TANGUMI Y MISHUYACU DE CENTRO POBLADO SORITOR DISTRITO DE SORITOR DE LA PROVINCIA DE MOYOBAMBA DEL DEPARTAMENTO DE SAN MARTÍN”; CUI N° 2601267.

b. OBJETIVOS ESPECÍFICOS

El proyecto tiene como objetivos específicos:

- Supervisar el mejoramiento de calzadas a nivel de pavimento rígido en las siguientes calles: **JR. FRANCISCO BOLOGNESI C-11 A C-17; JR. RICARDO PALMA C-06 A C-09; JR. ATAHUALPA C-01, JR. AMAZONAS C-01 Y JR. SANTA ROSA DE LIMA C-01.**
- Supervisar el mejoramiento de movilidad urbana con la construcción de estacionamientos, veredas, rampas, martillos cunetas y canaletas de evacuación pluvial, así como sardineles y muros de contención y construcción de áreas verdes.

1.5. DECLARATORIA DE VIABILIDAD

Código: 2601267

Fecha de viabilidad: 29/01/2024

1.6. NORMATIVIDAD ESPECÍFICA

La Supervisión de la ejecución de la obra, deberá realizarse de acuerdo con las Disposiciones Legales y Normas siguientes:

- Ley N° 28411** Ley del Sistema Nacional de Presupuesto.
- Ley N° 32185** Ley de Presupuesto del Sector Público para el Año Fiscal 2025.

- ## 1.7. UBICACIÓN DEL PROYECTO

UBICACIÓN POLITICA

- ## Ubicación del Proyecto

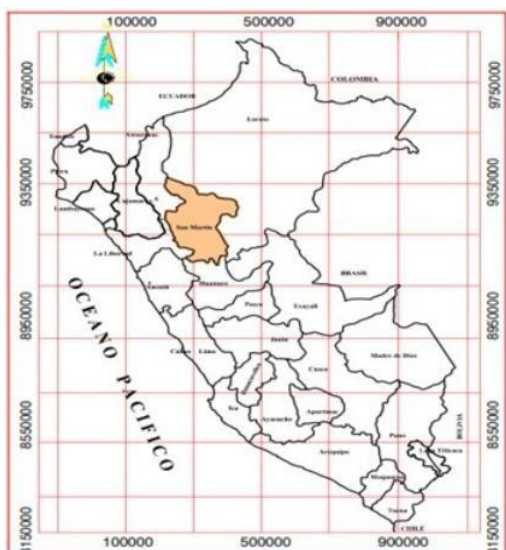

Satelital de las Calles del Proyecto

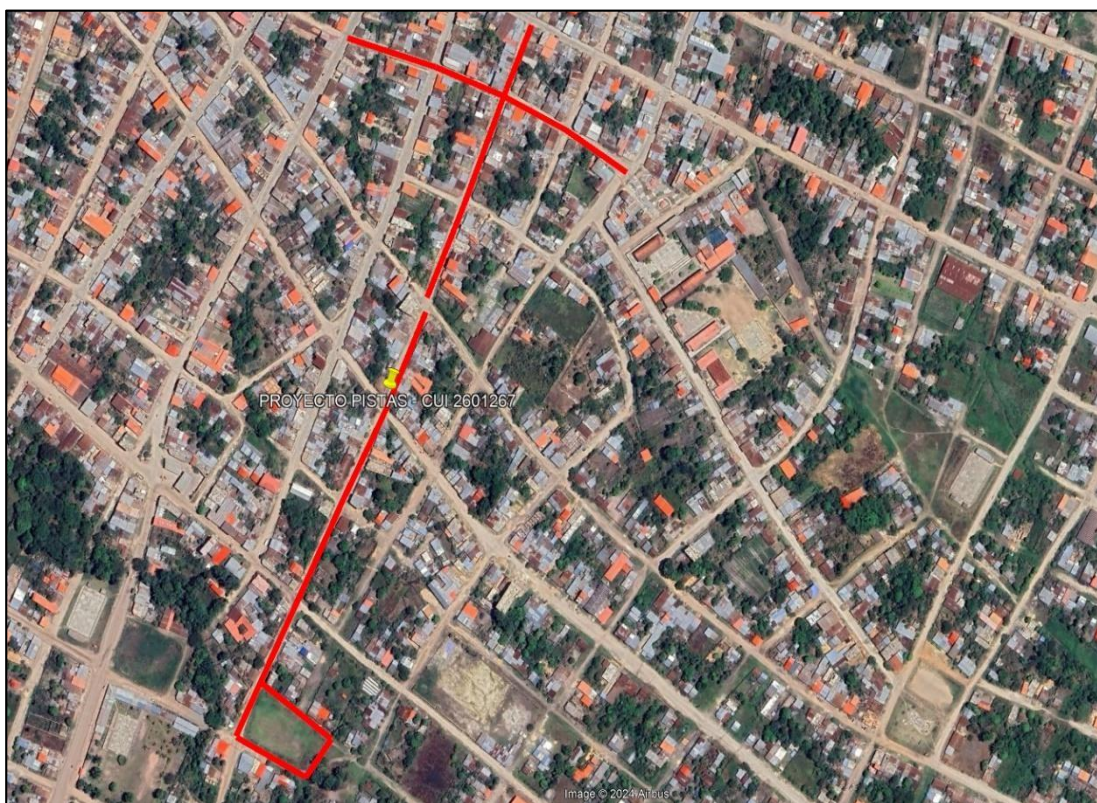

1.8. ACCESOS AL PROYECTO

Para llegar al Distrito de Soritor, tendremos como punto principal la ciudad de Tarapoto, para lo cual el viaje se realiza por auto por la carretera Fernando Belaunde Terry hasta llegar a la ciudad

de Moyobamba que se encuentra a una distancia de 112.2 km y la duración aproximada del viaje es de 1h 57 min. Luego para llegar a la zona del proyecto que se encuentra en el Distrito de Soritor, se toma la misma carretera Fernando Belaunde Terry. Llegando a nuestro destino en aproximadamente 29 min a una distancia de 23.5 km. En total la distancia desde la ciudad de Tarapoto hasta el Distrito de Soritor es de 135.7 km, y el tiempo total es de 2h 43min.

Los medios de transportes a usar por vía terrestre, camionetas y autos el costo del pasaje varía entre, S/45.00-S/ 50.00 por pasajero. Se toma como referencia la ciudad de Tarapoto, por ser punto central geográficamente de la región y contar con aeropuerto.

DISTANCIA A LOCALIZACION DEL PROYECTO						
De	A	Tiempo	Distancia (km)	Medio de Transporte	Tipo de Vía	Costo (S/.)
Tarapoto	Moyobamba	1h y 57 min	112.2	Automóvil	Asfalto	35
Moyobamba	Soritor	29 min	23.5	Automóvil	Asfaltado	10
TOTAL			135.7	-		45

2. CONSIDERACIONES ESPECIFICAS

2.1. METAS FISICAS

ITEM	PARTIDAS	UND.	TOTAL
01	OBRAS PROVISIONALES, TRABAJOS PRELIMINARES, SEGURIDAD Y SALUD		
01.01	OBRAS PROVISIONALES		
01.01.01	CARTEL DE IDENTIFICACION DE LA OBRA DE 3.60 x 4.80 m (SOPORTE DE MADERA)	und	1.00
01.01.02	ALQUILER DE ALMACÉN, OFICINA Y CASETA DE GUARDIANÍA	mes	6.00
01.01.03	ALQUILER DE BAÑOS PORTATILES Y LAVADERO	mes	6.00
01.02	TRABAJOS PRELIMINARES		
01.02.01	LIMPIEZA DE TERRENO MANUAL	m2	15,196.05
01.02.02	TRAZO Y REPLANTEO EN TERRENO NORMAL	m2	15,196.05
01.02.03	MOVILIZACION Y DESMOVILIZACION DE MAQUINARIA Y EQUIPO	glb	1.00
01.02.04	CRUCE PEATONAL DE MADERA PROVISIONAL	und	128.00
01.03	DEMOLICIONES		
01.03.01	DEMOLICION EN PAVIMENTO RIGIDO		
01.03.01.01	DEMOLICION DE PAVIMENTO DE 0.20 M.	m2	257.19
01.03.01.02	ACARREO DE MATERIAL EXCEDENTE D<100m.	m3	66.87
01.03.01.03	ELIMINACION DE MATERIAL EXCEDENTE C/VOLQUETE DE 15M3 (D<5KM)	m3	66.87
01.03.02	DEMOLICION EN VEREDAS		
01.03.02.01	DEMOLICION DE VEREDAS DE 0.15 M.	m2	483.85
01.03.02.02	ACARREO DE MATERIAL EXCEDENTE D<100m.	m3	94.35
01.03.02.03	ELIMINACION DE MATERIAL EXCEDENTE C/VOLQUETE DE 15M3 (D<5KM)	m3	94.35
01.03.03	DEMOLICION EN CUNETAS Y ALCANTARILLAS		
01.03.03.01	DEMOLICION DE ALCANTARILLAS C/EQUIPO	m3	75.51
01.03.03.02	ACARREO DE MATERIAL EXCEDENTE D<100m.	m3	98.16
01.03.03.03	ELIMINACION DE MATERIAL EXCEDENTE C/VOLQUETE DE 15M3 (D<5KM)	m3	98.16
01.04	PLAN DE DESVIO VEHICULAR		
01.04.01	TRANQUERA DE MADERA DE 2.40X1.20m	und	22.00
01.04.02	SEÑALIZACION DE DESVIO DE TRANSITO EN PERIODO DE CONSTRUCCION	glb	1.00
01.05	SEGURIDAD Y SALUD EN EL TRABAJO		
01.05.01	ELABORACION, IMPLEMENTACION Y ADMINISTRACION DEL PLAN DE SEGURIDAD Y SALUD EN EL TRABAJO	glb	1.00
01.05.02	EQUIPOS DE PROTECCIÓN INDIVIDUAL	und	80.00
01.05.03	EQUIPOS DE PROTECCION COLECTIVA	glb	1.00
01.05.04	SEÑALIZACION TEMPORAL DE SEGURIDAD	glb	1.00
01.05.05	CAPACITACION EN SEGURIDAD Y SALUD	glb	1.00

ITEM	PARTIDAS	UND.	TOTAL
01.05.06	RECURSOS PARA RESPUESTAS ANTE EMERGENCIAS EN SEGURIDAD Y SALUD DURANTE EL TRABAJO	glb	1.00
02	PAVIMENTOS		
02.01	MOVIMIENTO DE TIERRAS A NIVEL DE SUBRASANTE		
02.01.01	CORTE EN TERRENO NORMAL CON MAQUINARIA	m3	6,238.96
02.01.02	ACARREO DE MATERIAL EXCEDENTE D<100m.	m3	8,110.65
02.01.03	ELIMINACION DE MATERIAL EXCEDENTE C/VOLQUETE DE 15M3 (D<5KM)	m3	8,110.65
02.01.04	CONFORMACION Y ACOMODO DE MATERIAL EXCEDENTE	m3	8,110.65
02.02	SUBRASANTE		
02.02.01	CONFORMACION DE CAPA DE MEJORAMIENTO CON MATERIAL DE PRESTAMO (MAT. GRANULAR) E=0.30m	m2	6,091.27
02.02.02	CONFORMACION Y COMPACTACIÓN DE SUBRASANTE EN PLATAFORMA	m2	7,990.07
02.02.03	CONFORMACION DE SUB BASE MATERIAL MEZCLADO E=0.20m	m2	7,990.07
02.03	OBRAS DE CONCRETO		
02.03.01	CONCRETO F'C=210 KG/CM2, E=0.20m EN PAVIMENTO RIGIDO	m2	7,990.07
02.03.02	ENCOFRADO Y DESENCOFRADO EN PAVIMENTO	m2	1,372.16
02.03.03	ACERO DE JUNTA LONGITUDINAL 1/2" LONG. 69 CM @ 76 CM C/EXTREMO	m	1,232.34
02.03.04	CORTE DE JUNTAS 3mm	m	3,668.23
02.03.05	CORTE DE JUNTAS 6mm - CAJA DE SELLO	m	3,668.23
02.03.06	SELLO EN JUNTAS CON MATERIAL ELASTOMERICO	m	3,668.23
02.03.07	CURADO DE CONCRETO	m2	7,990.07
02.04	SARDINEL SUMERGIDO		
02.04.01	NIVELACION, PERFILADO Y COMPACTADO EN SARDINELES SUMERGIDOS	m	134.16
02.04.02	CAMA DE ARENA, H=0.10M	m	134.16
02.04.03	CONCRETO f'c=175 kg/cm2 EN SARDINELES SUMERGIDOS	m	134.16
02.04.04	ENCOFRADO Y DESENCOFRADO EN SARDINELES SUMERGIDOS	m2	107.33
02.05	SEÑALIZACION Y SEGURIDAD VIAL		
02.05.01	SEÑALIZACIÓN VERTICAL (SEÑALES PREVENTIVAS)	und	15.00
02.05.02	PINTADO DE PAVIMENTO LINEA DISCONTINUA	m	483.00
02.05.03	PINTADO DE PAVIMENTO SIMBOLOS Y LETRAS	m2	409.06
03	VEREDAS, RAMPAS Y MARTILLOS		
03.01	MOVIMIENTO DE TIERRAS		
03.01.01	CORTE EN TERRENO NORMAL CON MAQUINARIA	m3	1,319.32
03.01.02	RELLENO Y COMPACTACION CON MATERIAL PROPIO SELECCIONADO	m3	14.71
03.01.03	ELIMINACION DE MATERIAL EXCEDENTE C/VOLQUETE DE 15M3 (D<5KM)	m3	1,695.99
03.01.04	CONFORMACION Y ACOMODO DE MATERIAL EXCEDENTE	m3	1,695.99
03.02	VEREDAS		
03.02.01	CONFORMACION DE BASE EN VEREDAS		
03.02.01.01	PERFILADO Y COMPACTADO CON PLANCHA	m2	2,174.45
03.02.01.02	COLOCACION DE CAMA DE ARENA H=0.10M	m2	2,174.45
03.02.02	OBRAS DE CONCRETO EN VEREDAS		
03.02.02.01	CONCRETO F'c=175 kg/cm2 (E=4") EN VEREDA CON ACABADO FROTACHADO Y BRUÑADO S/DISEÑO	m2	2,174.45
03.02.02.02	CONCRETO F'c=175 kg/cm2 EN UÑAS DE VEREDA (A=0.03 m2)	m3	104.71
03.02.02.03	ENCOFRADO Y DESENCOFRADO EN VEREDAS	m2	1,159.51
03.02.02.04	CURADO DE CONCRETO	m2	2,174.45
03.02.02.05	JUNTA ASFALTICA	m	749.50
03.02.03	PINTURA		
03.02.03.01	PINTADO EN SARDINEL DE VEREDA	m	1,745.14
03.03	RAMPAS		
03.03.01	CONFORMACION DE BASE EN RAMPAS		
03.03.01.01	PERFILADO Y COMPACTADO CON PLANCHA	m2	248.52

ITEM	PARTIDAS	UND.	TOTAL
03.03.02	OBRAS DE CONCRETO EN RAMPAS		
03.03.02.01	CONCRETO f'c=175 kg/cm2 EN RAMPAS CON ACABADO FROTACHADO Y BRUÑADO S/DISEÑO	m3	287.40
03.03.02.02	ENCOFRADO Y DESENCOFRADO DE RAMPAS	m2	121.72
03.03.02.03	ACERO fy=4200 KG/CM2 GRADO 60 EN RAMPAS	kg	2,262.96
03.03.02.04	CURADO DE CONCRETO	m2	248.52
03.04	MARTILLOS		
03.04.01	CONFORMACION DE BASE EN MARTILLOS		
03.04.01.01	PERFILADO Y COMPACTADO CON PLANCHA	m2	1,522.49
03.04.01.02	COLOCACION DE CAMA DE ARENA H=0.10M	m2	1,522.49
03.04.02	OBRAS DE CONCRETO EN MARTILLOS		
03.04.02.01	CONCRETO f'c=175 kg/cm2 EN MARTILLOS CON ACABADO FROTACHADO Y BRUÑADO S/DISEÑO	m2	1,778.67
03.04.02.02	ENCOFRADO Y DESENCOFRADO DE MARTILLOS	m2	341.57
03.04.02.03	CURADO DE CONCRETO	m2	1,522.49
03.04.03	PINTURAS		
03.04.03.01	PINTADO EN SARDINEL DE MARTILLO	m	1,025.13
04	ESTACIONAMIENTO		
04.01	SUBRASANTE		
04.01.01	CONFORMACION DE CAPA DE MEJORAMIENTO CON MATERIAL DE PRESTAMO (MAT. GRANULAR) E=0.20m	m2	202.17
04.01.02	CONFORMACION Y COMPACTACION DE SUBRASANTE, ESTACIONAMIENTO	m2	202.17
04.01.03	CONFORMACION DE SUB BASE MATERIAL MEZCLADO E=0.20m	m2	202.17
04.02	OBRAS DE CONCRETO		
04.02.01	CONCRETO f'c=175 kg/cm2 EN ESTACIONAMIENTO e=0.20m. ACABADO FROTACHADO Y BRUÑADO	m2	202.17
04.02.02	ENCOFRADO Y DESENCOFRADO EN ESTACIONAMIENTO	m2	71.17
04.02.03	CURADO DE CONCRETO	m2	202.17
04.02.04	JUNTA ASFALTICA	m	355.83
05	CUNETAS LATERALES Y DE PASE		
05.01	MOVIMIENTO DE TIERRAS		
05.01.01	CORTE EN TERRENO NORMAL CON MAQUINARIA	m3	4,135.02
05.01.02	RELLENO Y COMPACTACION CON MATERIAL PROPIO SELECCIONADO	m3	282.28
05.01.03	ELIMINACION DE MATERIAL EXCEDENTE C/VOLQUETE DE 15M3 (D<5KM)	m3	5,008.56
05.01.04	CONFORMACION Y ACOMODO DE MATERIAL EXCEDENTE	m3	5,008.56
05.02	CUNETAS LATERALES		
05.02.01	PERFILADO, CONFORMACION Y COMPACTACION DE SUBRASANTE		
05.02.01.01	PERFILADO Y COMPACTADO CON PLANCHA	m2	1,774.24
05.02.01.02	COLOCACION DE CAMA DE AFIRMADO E=0.10	m2	1,774.24
05.02.01.03	SOLADO PARA CUNETAS LATERALES E=4"	m2	1,774.24
05.02.02	OBRAS DE CONCRETO		
05.02.02.01	ENCOFRADO Y DESENCOFRADO EN CUNETA RECTANGULAR	m2	5,940.68
05.02.02.02	ACERO FY= 4200 kg/cm2 GRADO 60 EN CUNETAS LATERALES	kg	39,683.64
05.02.02.03	CONCRETO F'C=210 kg/cm2 EN CUNETAS ABIERTAS TIPO I (RECTANGULAR), b=0.40 m X h=0.40 m (A=0.225 m2)	m	864.34
05.02.02.04	CONCRETO F'C=210 kg/cm2 EN CUNETAS ABIERTAS TIPO II (RECTANGULAR), b=0.50 m X h=0.50 m (A=0.270 m2)	m	61.75
05.02.02.05	CONCRETO F'C=210 kg/cm2 EN CUNETAS TAPADAS TIPO I (RECTANGULAR), b=0.40 m X h=0.40 m (A=0.330 m2)	m	217.16
05.02.02.06	CONCRETO F'C=210 kg/cm2 EN CUNETAS TAPADAS TIPO II (RECTANGULAR), b=0.50 m X h=0.50 m (A=0.390 m2)	m	175.17
05.02.02.07	CONCRETO F'C=210 kg/cm2 EN CUNETAS TAPADAS TIPO III (RECTANGULAR), b=0.60 m X h=0.60 m (A=0.450 m2)	m	411.14
05.02.02.08	CONCRETO F'C=210 kg/cm2 EN CUNETAS TAPADAS TIPO IV (RECTANGULAR), b=0.70 m X h=0.70 m (A=0.720 m2)	m	208.44
05.02.02.09	CONCRETO F'C=210 kg/cm2 EN CUNETAS TAPADAS TIPO V (RECTANGULAR), b=0.90 m X h=0.90 m (A=0.880 m2)	m	175.65

ITEM	PARTIDAS	UND.	TOTAL
05.02.02.10	CURADO DE CONCRETO	m2	5,453.43
05.02.03	CARPINTERIA METALICA		
05.02.03.01	REJILLA DE INSPECCIÓN METÁLICA	m2	469.22
05.02.04	JUNTAS		
05.02.04.01	JUNTA ASFALTICA	m	2,386.80
05.03	CUNETAS DE PASE		
05.03.01	PERFILADO, CONFORMACION Y COMPACTACION DE SUBRASANTE		
05.03.01.01	PERFILADO Y COMPACTADO CON PLANCHA	m2	570.85
05.03.01.02	COLOCACION DE CAMA DE AFIRMADO E=0.10	m2	570.85
05.03.01.03	SOLADO PARA CUNETAS DE PASE E=4"	m2	570.85
05.03.02	OBRAS DE CONCRETO		
05.03.02.01	ENCOFRADO Y DESENCOFRADO EN CUNETA RECTANGULAR	m2	2,307.57
05.03.02.02	ACERO FY= 4200 kg/cm2 GRADO 60 EN CUNETAS DE PASE	kg	18,976.86
05.03.02.03	CONCRETO F'C=210 kg/cm2 EN CUNETAS DE PASE TIPO I (RECTANGULAR), b=0.50 m X h=0.50 m (A=0.390 m2)	m	129.69
05.03.02.04	CONCRETO F'C=210 kg/cm2 EN CUNETAS DE PASE TIPO II (RECTANGULAR), b=0.60 m X h=0.60 m (A=0.450 m2)	m	98.53
05.03.02.05	CONCRETO F'C=210 kg/cm2 EN CUNETAS DE PASE TIPO III (RECTANGULAR), b=0.70 m X h=0.70 m (A=0.720 m2)	m	57.14
05.03.02.06	CONCRETO F'C=210 kg/cm2 EN CUNETAS DE PASE TIPO IV (RECTANGULAR), b=0.80 m X h=0.80 m (A=0.800 m2)	m	18.00
05.03.02.07	CONCRETO F'C=210 kg/cm2 EN CUNETAS DE PASE TIPO V (RECTANGULAR), b=0.90 m X h=0.90 m (A=0.880 m2)	m	145.83
05.03.02.08	CONCRETO F'C=210 kg/cm2 EN CUNETAS DE PASE TIPO VI (RECTANGULAR), b=1.50 m X h=1.00 m (A=1.160 m2)	m	12.49
05.03.02.09	CONCRETO F'C=210 kg/cm2 EN CUNETAS DE PASE TIPO VII (RECTANGULAR), b=1.90 m X h=1.10 m (A=1.360 m2)	m	23.33
05.03.02.10	CONCRETO F'C=210 kg/cm2 EN CUNETAS DE PASE TIPO VIII (RECTANGULAR), b=1.90 m X h=1.50 m (A=1.520 m2)	m	11.74
05.03.02.11	CURADO DE CONCRETO	m2	2,224.21
05.03.03	JUNTAS		
05.03.03.01	JUNTA ASFALTICA	m	917.20
05.03.04	TAPA DE CONCRETO ARMADO, SEGUN DISEÑO		
05.03.04.01	TAPA DE CONCRETO F'C= 210 KG/CM2	m3	28.30
05.03.04.02	ENCOFRADO Y DESENCOFRADO EN TAPAS DE CONCRETO	m2	119.28
05.03.04.03	ACERO fy=4200 kg/cm2 EN TAPA DE CONCRETO	kg	3,557.80
05.03.04.04	CURADO DE CONCRETO	m2	141.50
06	SARDINELES		
06.01	MOVIMIENTO DE TIERRAS		
06.01.01	NIVELACION, PERFILADO Y COMPACTADO DE SARDINELES ARMADOS	m	756.04
06.01.02	CAMA DE ARENA H=0.10	m	756.04
06.02	OBRAS DE CONCRETO		
06.02.01	CONCRETO F'C=175KG/CM2 EN SARDINEL, b=0.15m y h=0.40m, ACABADO SG/DETALLE	m3	45.36
06.02.02	ACERO FY= 4200 kg/cm2 GRADO 60 EN SARDINEL ARMADO	kg	64,429.71
06.02.03	ENCOFRADO Y DESENCOFRADO EN SARDINEL ARMADO	m2	604.83
06.03	JUNTAS		
06.03.01	JUNTA ASFALTICA	m	101.60
06.04	PINTURA		
06.04.01	PINTADO EN SARDINEL	m	756.04
07	AREAS VERDES		
07.01	SUMINISTRO E INSTALACION DE TIERRA DE CHACRA	m3	155.96
07.02	PLANTAS ORNAMENTALES	und	255.00
07.03	GRASS NATURAL	m2	599.85
08	PLAN DE MANEJO AMBIENTAL EN OBRA		
08.01	MITIGACION AMBIENTAL		

ITEM	PARTIDAS	UND.	TOTAL
08.01.01	PLAN DE MITIGACIÓN AMBIENTAL DURANTE OBRA	glb	1.00
08.02	PROGRAMA DE MANEJO DE RESIDUOS SOLIDOS Y LIQUIDOS		
08.02.01	CONTENEDORES PARA RESIDUOS SÓLIDOS	glb	1.00
08.03	PROGRAMA DE SEGUIMIENTO Y CONTROL		
08.03.01	RIEGO DURANTE LA EJECUCIÓN	m2	15,196.05
08.03.02	MONITORE DE NIVELES DE RUIDO	und	2.00
08.03.03	MONITOREO DE LA CALIDAD DEL AIRE	und	2.00
09	FLETE		
09.01	FLETE TERRESTRE	glb	1.00
10	VARIOS		
10.01	PLACA RECORDATORIA	und	1.00
10.02	NIVELACION DE BUZONES EN GENERAL	und	11.00
10.03	MOVIMIENTO Y REPOSICIÓN DE POSTES DE LUZ	und	8.00
10.04	LIMPIEZA FINAL DEL TERRENO	m2	15,196.05

2.2. DE LA ESPECIALIAD Y CATEGORÍA DEL CONSULTOR DE OBRA

El consultor de obra debe contar con inscripción vigente en el RNP en la especialidad de Consultoría de obras en obras urbanas, edificaciones y afines - categoría B o superior.

2.3. CONDICIONES DE LOS CONSORCIOS

De conformidad con el numeral 49.5 del artículo 49 del Reglamento, el área usuaria puede incluir lo siguiente:

1. El número máximo de consorciados es de 02 (dos).
2. El porcentaje mínimo de participación de cada consorciado es de 30%.
3. El porcentaje mínimo de participación en la ejecución del contrato, para el integrante del consorcio que acredite mayor experiencia, es de 10%.

2.4. CAPACIDAD TÉCNICA Y PROFESIONAL

A. EQUIPAMIENTO ESTRATÉGICO

Ítem	Equipo	Unidad	Cantidad
1	LAPTOP Core i7 O SUPERIOR	Und	01
2	IMPRESORA	Und	01

B. PERSONAL CLAVE

Los requisitos para el personal clave se regirán de acuerdo con lo estipulado en la Ley de Contrataciones del Estado vigente y la Resolución Ministerial N° 117-2024-VIVIENDA (FICHA DE HOMOLOGACIÓN).

1. SUPERVISOR DE OBRA

Las funciones y/o actividades específicas del Supervisor / Inspector serán: velar directa y permanentemente por la correcta ejecución técnica, económica y administrativa de la obra y del cumplimiento del contrato, además de la debida y oportuna administración de riesgos durante todo el plazo de la obra, debiendo absolver las consultas que formule el contratista según lo previsto en el Reglamento de la Ley de Contrataciones del Estado, asegurando el control de calidad, medio ambiente, seguridad y salud ocupacional e intervención social. Su participación es de manera permanente, directa y exclusiva, teniendo en consideración la complejidad y magnitud de las obras o ejecutar, salvo excepciones previstas en el Reglamento de la Ley de Contrataciones del Estado.

1.1. Funciones y/o actividades previas al inicio del plazo de ejecución de la obra:

- Movilización e instalación del supervisor/inspector en obra;
- Revisar el expediente técnico de obra, con la participación de sus especialistas, dicha actividad deberá contener, entre otros, la compatibilización del expediente técnico con la absolución de

consultas formuladas durante el procedimiento de selección correspondiente, compatibilidad con el terreno utilizando tecnologías de posicionamiento espacial, tales como la georreferenciación de acuerdo al RLCE, planteamiento de las posibles consultas y/u observaciones que pudiera encontrar respecto al expediente técnico, de ser el caso deberá advertir a la Entidad sobre las deficiencias encontradas:

- Es el responsable de revisar el Plan de Trabajo PT presentado por el contratista (cuando forme parte de la propuesta técnica) o la actualización correspondiente, y emitir el informe respectivo; asimismo, con el sustento del personal clave, emitirá informe de compatibilidad del Plan de Aseguramiento y Control de la Calidad-PAC, Plan de Seguridad y Salud Ocupacional- PSSO y Plan de Manejo Ambiental PMA, que incluya, entre otros, las posibles modificaciones al proyecto, riesgos del proyecto y otros aspectos que sean materia de consulta:
- Revisará, dará conformidad y emitirá informe a la Entidad para la aprobación correspondiente, del Programa de Ejecución de Obra (CPM), el Calendario de Avance de Obra Valorizado, el Calendario Adquisición de Materiales o Insumos y, de ser el caso, el Calendario de Utilización de Equipos, entregados por el contratista para la suscripción del contrato, dentro de los plazos y formalidades establecidas en el RLCE:
- Participar en el acto de entrega del terreno y suscribir el acta correspondiente, debiendo supervisar y dar su conformidad o no conformidad a la verificación de la delimitación del área de trabajo y la ubicación de puntos de control topográfico desarrollados por el contratista, a fin de verificar la libre disponibilidad física del terreno; Participar en el acto de entrega del terreno y suscribir el acta correspondiente, debiendo constatar in situ la disponibilidad física del terreno, para ello recorrerá el área de influencia de la obra. De ser el caso, de contar con las coordenadas UTM del expediente técnico, y con facilidades tecnológicas (GPS navegador u otro) se verificará la ubicación de los principales componentes del proyecto.
- Verificar la existencia de permisos y documentación necesaria para el inicio de los trabajos.
- De corresponder, verificar que el equipo requerido para el inicio de obra responda a las características de lo ofertado por el contratista y se encuentren en buen estado de funcionamiento;
- Verificar la aprobación oportuna, por autoridad competente, del plan de desvíos del tránsito peatonal y vehicular al inicio de la obra;
- Trámite de acceso al cuaderno de obra digital CODI cuando corresponda. De no corresponder, es el responsable; conjuntamente con el contratista; de la apertura del cuaderno de obra físico, con las formalidades establecidas en el RLCE; siendo la primera anotación el acta de entrega de terreno;
- Otras actividades previstas en la Ley de Contrataciones del Estado-LCE y su reglamento - ALCE:

1.2. Actividades durante la ejecución de la obra:

- Verificar el registro de la fecha de inicio del plazo ejecución de la obra, en el Cuaderno de obra/CODI, con indicación expresa del plazo de ejecución, así como la fecha de culminación del mismo;
- A partir de la fecha de inicio del plazo de ejecución de obra, verificar y aprobar el trazo y replanteo georreferenciado, Inicial (parcial o total) de obras del proyecto efectuado por el contratista, oportunidad en que se verificarán los hitos de control para el trazo y niveles; los resultados se plasmarán en un informe del Supervisor/Inspector, que deberá ser presentado a la Entidad;
- Elevar a la Entidad, con copia al contratista el informe técnico de revisión del expediente técnico de obra entregado por el contratista; en los plazos y formalidades establecidos en el RLCE, adjuntando su evaluación, pronunciamiento y verificaciones propias realizadas como Supervisor/Inspector. Dicho informe debe incluir la compatibilidad con el terreno donde se ejecutará la obra, la revisión de las absoluciones de consultas formuladas durante el procedimiento de selección de ser el caso, además en dicho informe debe plantear las posibles consultas u observaciones que pudieran encontrar sus especialistas respecto al Expediente Técnico. Asimismo, debe analizar si las diferencias encontradas derivan de deficiencias del Expediente Técnico o son de otra naturaleza y si son potenciales solicitudes de prestaciones adicionales de obra, riesgos del proyecto y otros aspectos que sean materia de consulta; consignando finalmente las observaciones y/o recomendaciones del caso;
- Es responsable de revisar, controlar, verificar y aprobar las acciones implementadas por el contratista correspondiente al procesamiento digital de la información de avance de obra y los planos georreferenciados correspondientes para el posterior registro en la plataforma informática del Ministerio de Vivienda Construcción y Saneamiento de acuerdo a las

especificaciones técnicas de la información geográfica - cartográfica aplicada a proyectos viales en el ámbito urbano publicadas en la siguiente dirección electrónica:

- Revisar y aprobar el programa de ejecución de obra-CPM, calendario de avance de obra valorizado, calendario de adquisición de materiales e insumos y, de ser el caso, calendario de utilización de equipos, actualizados a la fecha de inicio de obra, presentado por el residente; así como sus actualizaciones durante la ejecución de la obra (ampliación de plazos, suspensión de obra y acelerado);
- Revisar y realizar informe de conformidad de la actualización del plan de trabajo PT y, con el sustento del personal clave, de los planes de: Plan de Aseguramiento y Control de la Calidad-PAC, Plan de Seguridad y Salud Ocupacional - PSSO;
- Con el sustento del personal clave, revisar e informar a la Entidad de la actualización del Plan de Manejo Ambiental-PMA, para su aprobación respectiva, de corresponder;
- Seguimiento y control de la ejecución de las partidas del expediente técnico de acuerdo al plan de trabajo aprobado y al Programa de Ejecución de Obra vigente, incluyendo los posibles cambios y/o modificaciones debidamente autorizadas;
- Exigir al contratista la colocación de los carteles de la obra en los lugares adecuados, debiendo indicar información básica del proyecto de acuerdo al Expediente Técnico contratado y modelo proporcionado por la Entidad;
- Realizar el control económico financiero, el control de adelantos (directo y para materiales e insumos), control del avance físico y financiero, el control de cartas fianza, el control de pago de valorizaciones y otras obligaciones contractuales;
- Controlar que el residente realice el requerimiento oportuno de materiales e insumos, recursos humanos y equipos para el cumplimiento del Calendario de Avance de Obra contractual - CAO; asimismo, de requerirse la importación de equipos y materiales deberá solicitar al Contratista la Versión 02 Página 4 de 56 atención prioritaria a fin de asegurar que lleguen a obra en la oportunidad prevista en el CAO;
- Absolver las consultas que se formulen vía cuaderno de obra / CODI, teniendo en cuenta los requisitos, formalidades y plazos que establece el Reglamento de la Ley de Contrataciones del Estado, En caso se requiera la opinión del proyectista, la valoración previa del supervisor/inspector deberá ser objetiva, razonable y congruente;
- Verificar que el contratista haya cumplido con todas las obligaciones laborales y sociales como la inscripción y pagos a ESSALUD, póliza de seguros y otros, que garanticen y respalden la seguridad del personal que Interviene en la ejecución de la obra;
- El último día de cada mes previsto en las bases, el contratista, a través del residente, formula; en forma conjunta con el supervisor / inspector, los metrados realmente ejecutados y calculan la valorización del mes correspondiente, la cual aprobará y remitirá a la Entidad conforme a los plazos y condiciones establecidos en el RLCE, adjuntando el informe con los sustentos y documentos correspondientes. (Véase anexo N°02 y 03);
- Con el apoyo del especialista de calidad, supervisará la ejecución del PAC aprobado, en concordancia a las especificaciones técnicas del expediente técnico, normas, manuales técnicos y las pruebas de control de calidad de los insumos, procesos intermedios y procesos finales;
- Revisar, aprobar y realizar el registro digital del informe mensual del PAC, remitido por el residente en representación del contratista, que formará parte del expediente de valorización, sustentado en el informe emitido por su especialista, validando los indicadores y acciones reportadas por el residente, deberá observar como indicador principal: el porcentaje (%) de eficiencia del sistema de aseguramiento de la calidad, por periodo y acumulado de obra. Véase anexos N° 03, 04,08,09 y 10:
- Con el sustento del especialista en medio ambiente, verificar el adecuado control y cumplimiento del PMA aprobado, supervisando la demarcación y aislamiento del área de trabajo, las rutas alternas, el control de la alteración de los componentes ambientales tales como el aire, el suelo, agua, paisaje, fauna, flora, social y cultural. Los impactos que se derivan de las actividades del proceso constructivo deberán ser tratados en forma oportuna de acuerdo al PMA aprobado;
- Revisar, aprobar y realizar el registro digital del informe mensual del PMA, remitido por el residente en representación del contratista, que formará parte del expediente de valorización, sustentado en el informe emitido por su especialista, validando los indicadores y acciones reportadas por el residente en representación del contratista, debiendo observar como indicador principal (irrelevante, moderado, severo o crítico) y las acciones tomadas para cada una de ellas: preventivo, mitigación, correctiva o compensación, por periodo y acumulado de obra, de corresponder, incluye el reporte de cumplimiento de obligaciones ambientales

- previstos en el PMA para su posterior remisión a la DGAA. (Véase anexos N° 03, 06,14,15);
- Con el apoyo del especialista en seguridad en obra y salud ocupacional, supervisará la ejecución del PSSO aprobado, el control de la seguridad y la salud ocupacional de todo el personal de la obra (personal profesional, técnico, administrativo, obrero y otros); el mantenimiento del tránsito en la construcción, los procedimientos de emergencia, la verificación de facilidades en caso de emergencias médicas, informes de accidentes, tales como: accidentes mortales, accidentes leves, accidentes incapacitantes, enfermedades ocupacionales e incidentes;
 - Revisar, aprobar y realizar el registro digital del informe mensual del PSSO remitido por el residente en representación del contratista, que formará parte del expediente de valorización, sustentado en el informe emitido por su especialista, debiendo observar como indicador principal (accidentes mortales, accidentes leves, accidentes incapacitantes, enfermedades ocupacionales e incidentes). (Véase anexos N° 03, 05,11, 12 y 13)
 - De corresponder, previo informe del especialista correspondiente, tramitar los cambios propuestos por el contratista (residente) y/o modificaciones que se presenten durante la ejecución de obra, del PMA; Versión 02 Página 5 de 56
 - De corresponder, previo informe del especialista, aprobar los cambios propuestos por el contratista (residente) derivados de modificaciones que se presenten durante la ejecución de obra, de los planes: PT, PAC y PSSO;
 - Cuando los cambios al PT y/o PAC y/o PSSO, en opinión del inspector o supervisor, no requieran pronunciamiento del proyectista y/o no generan modificaciones del plazo de ejecución o monto contractual, serán aprobados por el supervisor/inspector;
 - Una vez aprobados los cambios al PT y/o PMA y/o PAC y/o PSSO, el contratista deberá Implementar dichos cambios con el control de la supervisión;
 - De ser el caso, deberá verificar el cumplimiento por parte del contratista de las actividades referidas al Plan de Monitoreo Arqueológico, realizando las coordinaciones que sean necesarias con el sector competente;
 - Responsable de evaluar, pronunciarse, sustentar y dar trámite a los requerimientos de mayores metrados de acuerdo a lo establecido en el RLCE;
 - Comunicar a la Entidad, su pronunciamiento técnico legal sobre las solicitudes de ampliación de plazo, cumpliendo con los requisitos, plazos y condiciones que señala el RLCE y documentos que conforman el contrato;
 - Responsable de evaluar, pronunciarse, sustentar y dar trámite respecto a la necesidad de ejecutar una prestación adicional de obra, de conformidad con lo establecido en el RLCE; así mismo, de ser el caso, remitirá a la Entidad el informe de conformidad sobre el expediente técnico de la prestación adicional de obra formulado por el contratista y su respectiva viabilidad de ejecución de este adicional;
 - Verificar que el contratista amplíe el monto de la garantía de fiel cumplimiento en función del (de los) adicional(es) otorgado(s), de acuerdo a lo establecido en el RLCE;
 - Llevar el control de las garantías de fiel cumplimiento del contrato de obra, Pólizas de Responsabilidad Civil, del adelanto directo, de los adelantos de materiales e insumos, y de los seguros de obra, en cuanto a sus montos, plazos de vigencia y demás requisitos, los cuales deben estar incluidos en sus informes mensuales;
 - Con el sustento de los especialistas correspondientes, ordenará la paralización de los trabajos que se ejecuten incumpliendo el: PT, PSSO, el PMA, el PAC; asimismo, está facultado para ordenar el retiro de cualquier subcontratista o trabajador por incapacidad o incorrecciones que, a su juicio, perjudiquen la buena marcha de la obra; para rechazar y ordenar el retiro de materiales o equipos por mala calidad o por el incumplimiento de las especificaciones técnicas y para disponer cualquier medida generada por una emergencia;
 - Supervisar el cumplimiento, por parte del contratista, de la ejecución del plan de desvíos de circulación peatonal y vehicular aprobado por Entidad competente;
 - Mantenimiento y registro digital del archivo general de la obra (Control de documentos). Mantendrá en sus oficinas de campo, oficina central y registro digital, los archivos completos de la documentación técnica económica de la obra, conforme esta se vaya desarrollando. Los archivos contendrán la historia de la obra, el ordenamiento y listado de todos aquellos cambios en especificaciones, metrados o características que hayan sido necesarios durante la ejecución por sugerencias del proyectista o el supervisor/inspector de obra. Igualmente llevará un archivo adecuado de la correspondencia cursadas entre el supervisor/inspector de obra, ejecutor de obra o contratista, y la Entidad, así como el control de valorizaciones, control topográfico georreferenciado y de todas aquellas actividades relacionada a la ejecución de la obra, incluyendo los documentos generados por el PAC; el PSSO y el PMA. El

supervisor/inspector de obra preparará además un registro fotográfico georreferenciado de la ejecución de la obra debidamente catalogada en una línea de tiempo con indicaciones de los problemas o incidencias ocurridas en la ejecución de la obra;

- Revisar, aprobar y registrar en la plataforma informática del Ministerio de Vivienda Construcción y Saneamiento del procesamiento digital de la Versión 02 Página 6 de 56 información y los planos de replanteo georreferenciados entregados por el residente de obra, de acuerdo a las especificaciones técnicas de la información geográfica cartográfica aplicada a proyectos de vialidad urbana publicadas en la siguiente dirección electrónica: <https://geo.vivienda.gob.pe/>
- Verificar que el contratista ejecute el contrato de obra con el personal ofertado, caso contrario regirse a lo establecido en el RLCE e informar a la Entidad, la aplicación de la penalidad de corresponder;
- Verificar que el equipo de obra sea el requerido y responda a las características de lo ofertado por el contratista y se encuentren en buen estado de funcionamiento;
- Es responsable de requerir a su personal clave o de apoyo en cada valorización la suscripción de sus informes o documentos que aprueban y/o emitan según su especialidad, sobre sustenta de ejecución de partidas, de ser el caso;
- Exigir al contratista la subsanación de errores u omisiones de los trabajos mal ejecutados, los cuales serán asumidos por el contratista;
- De no estar culminada la obra en la fecha programada de culminación, el supervisor/Inspector anotará el hecho en el cuaderno de obra y comunicará a la Entidad;
- Otras actividades previstas por la Ley de Contrataciones del Estado -LCE y su Reglamento - RLCE.

1.3. Funciones y/o actividades para la recepción y liquidación final de la obra

- Fecha de la culminación de la ejecución de obra: Anotado el hecho en el cuaderno de obra y solicitada la recepción de obra por el residente, el supervisor / Inspector actuará conforme lo dispuesto en el RLCE.
- Asimismo, el supervisor/inspector acompañará al certificado de conformidad técnica emitido, la información digital de la obra, los planos post construcción georreferenciados entregados por el contratista los cuales revisará y validará, y, un informe especial de la situación de la obra para la recepción;
- De no constatar la culminación de la obra, anotará en el cuaderno de obra dicha circunstancia y comunicará a la Entidad;

Recepción de la Obra

- Se desarrollará conforme a lo dispuesta en el RLCE;
- Participar en el acto de Recepción de Obra, efectuando las mediciones y/o pruebas convenientes, tomando debida nota de las observaciones de la Comisión de Recepción, a fin de verificar la subsanación por parte del contratista, en el plazo de Ley. El Acta de Recepción de Obra será suscrita por el Comité de Recepción, el Supervisor/Inspector, y el contratista;

Liquidación de obra:

- Revisar y emitir pronunciamiento respecto al expediente de liquidación de obra formulada por el contratista según Formato N°09, revisando y validando los informes del personal clave; asimismo, dentro de los plazos establecidos en el RLCE, el supervisor/inspector presentará sus propios cálculos, excluyendo las obligaciones sometidas a un medio de solución de controversias;
- Forma parte del expediente de liquidación de obra, la recepción del procesamiento digital de la información y los planos post construcción georreferenciados definitivos, que luego el supervisor/inspector validará y registrará en la plataforma Informática del Ministerio de Vivienda Construcción y Saneamiento de acuerdo a las especificaciones técnicas de la información geográfica cartográfica aplicada a proyectos de vialidad urbana, publicadas en la siguiente dirección electrónica: <https://geo.vivienda.gob.pe/>; y
- Otras actividades previstas en la LCE y su Reglamento, y el Contrato

1.4. REQUISITOS DE CALIFICACIÓN

1.4.1. Experiencia del Supervisor de Obra (véase Nota 1):

FORMACIÓN ACADEMICA			
Nivel Grado o titula	Profesión	Acreditación	
Título profesional	Ingeniero Civil	Documentos para la acreditación de formación académica: dicho requisito de calificación se acreditará para la suscripción del contrato. (Véase Nota 05).	
EXPERIENCIA			
Cargo desempeñado	Tipo de experiencia	Tiempo de experiencia	Acreditación de Experiencia
Supervisor y/o inspector y/o jefe de supervisión y/o residente y/o la combinación de estos en: inspección y/o supervisión de servicios consultoría de supervisión de obra y/o ejecución de obra	Obras similares	36 meses (computado desde la fecha de la colegiatura).	Documentos para la acreditación de cargo desempeñado: dicho requisito de calificación se acreditará para la suscripción del contrato. (Véase Nota 06)

Nota 11: Los requisitos de este profesional del personal clave se sustentan en los siguientes documentos normativos: Ley N° 30225, Ley de Contrataciones del Estado y su Reglamento; Ley N° 16053, Ley que autoriza a los Colegios de Arquitectos del Perú (CAP) y al Colegio de Ingenieros del Perú (CIP) para supervisar a los profesionales de Arquitectura e Ingeniería de la República; Ley N° 28858, Ley que complementa la Ley N° 16053, Ley que autoriza a los Colegios de Arquitectos del Perú y al Colegio de Ingenieros del Perú para supervisar a los profesionales de arquitectura e ingeniería de la República y su reglamento; y la Norma Técnica CE.010 Pavimentos Urbanos del Reglamento Nacional de Edificaciones - RNE.

Nota 52: Documentos para la acreditación de formación académica: Se verificará en el portal web de la Superintendencia Nacional de Educación Superior Universitaria SUNEDU a través del siguiente link: <https://enlinea.sunedu.gob.pe/> De no encontrarse inscrito, presentar la copia del diploma respectivo. La colegiatura y habilitación se requerirá para el inicio de su participación efectiva en la ejecución de la prestación.

Nota 6: Documentos para la acreditación de la experiencia: (i) Copia simple de contratos y su respectiva conformidad o (ii) constancias o (iii) certificados o (iv) cualquier otra documentación que, de manera fehaciente demuestre la experiencia del personal clave propuesto. La Entidad debe valorar de manera integral los documentos presentados para acreditar dicha experiencia, se debe validar la experiencia si las actividades que realizó el profesional corresponden con la función propia del cargo o puesto requerido, desarrollados en el sector público o privado.

En los documentos que acrediten experiencia del personal especialista deben consignarse la fecha de inicio y la fecha de culminación del servicio para computar adecuadamente los meses de experiencia.

2. ESPECIALISTA AMBIENTAL:

El especialista ambiental es responsable de revisar, controlar y verificar las acciones implementadas por el contratista correspondiente al control de la alteración de los componentes ambientales tales como el aire, el suelo, agua, paisaje, fauna, flora, social y cultural. Asimismo, deberá verificar que los impactos que se derivan de las actividades del proceso constructivo sean tratados en forma oportuna de acuerdo al Plan de Manejo Ambiental-PMA del instrumento de gestión ambiental aprobado por la autoridad competente que forma parte del expediente técnico.

2.1. Funciones y actividades previas a la ejecución de la obra:

- Revisar el expediente técnico de obra en los aspectos correspondiente a su especialidad identificando las posibles prestaciones adicionales, riesgos del proyecto y otros aspectos que sean materia de consulta, debiendo elaborar el informe correspondiente dirigido al

- supervisor/Inspector,
- Revisar y compatibilizar el Plan de Manejo Ambiental PMA aprobado por la autoridad competente que forma parte del expediente técnico:
- Otras de acuerdo a su especialidad y/o a requerimiento del supervisor/inspector.

2.2. Funciones y actividades durante la ejecución de la obra

- Supervisar la ejecución del PMA aprobado, en concordancia a las especificaciones técnicas del expediente técnico, normas, manuales técnicos y las pruebas de control ambiental de los insumos, procesos intermedios y procesos finales, debiendo cautelar como mínimo la demarcación y aislamiento del área de trabajo, las rutas alternas, el control de la alteración de los componentes ambientales tales como el: aire, el suelo, agua, paisaje, fauna, flora, social y cultural. El especialista utilizará los anexos N° 14 y 15 para el reporte de los indicadores;
- Emitir opinión y aprobación previa respecto al informe técnico de revisión del expediente técnico entregado por el contratista en lo referente a su especialidad, dicho informe debe incluir su evaluación, pronunciamiento y verificaciones propias realizadas como especialista;
- Verificar que el contratista ejecute el contrato de obra con el personal ofertado referidos al PMA, caso contrario regirse a lo establecido en el RLCE e informar al Supervisor/Inspector,
- En concordancia al PMA aprobado, deberá supervisar la ejecución de las acciones preventivas, de mitigación, correcciones o compensaciones de los impactos ambientales generados por contaminación de los componentes ambientales y otros por las diferentes actividades realizadas durante la etapa de construcción;
- En concordancia con el PMA, es responsable de atender las consultas formuladas por el residente, debiendo ser estas objetivas, razonables y congruentes, las cuales deberá derivar al Supervisor/Inspector, Versión 02 Página 10 de 56
- Responsable de dar conformidad o no conformidad a las acciones implementadas por el contratista correspondiente a las consultas y propuestas de solución técnica que se presenten de acuerdo a su especialidad;
- Responsable de emitir informe técnico respecto a los cambios al PMA, propuestos por el residente derivados de modificaciones que se presenten durante la ejecución de obra, dirigido al supervisor/inspector, quien lo elevará a la Entidad en su calidad de propietarios, para su trámite ante la autoridad competente, aprobados los cambios al PMA, efectuará los controles correspondientes;
- Revisar y aprobar previamente el informe periódico del PMA, remitido por el residente en representación del contratista, deberá observar como indicador principal: irrelevante, moderado, severo o crítico y las acciones tomadas para cada una de ellas: preventivo, mitigación, correctiva o compensación, por período y acumulado de obra, que formará parte del expediente de valorización. Véase anexos N° 03,06, 14 y 15;
- Supervisar y exigir al contratista la atención de las notificaciones o quejas de terceros o de la Entidad referidas al tema ambiental, inclusive las que no fueron comprendidas en el PMA en concordancia con lo establecido en la Ley de Contrataciones del Estado y su Reglamento;
- Planificar y ejecutar auditorías internas y gestionar su ejecución en coordinación con al supervisor/inspector de obra;
- Supervisar el control, registro y procesamiento de las "no conformidades" y causas de No Conformidades;
- Supervisar la difusión de las No Conformidades a las demás áreas de construcción, para evitar la recurrencia de las mismas;
- Supervisar la gestión del seguimiento de las No-Conformidades, así como de las acciones correctivas aplicadas;
- Supervisar y resguardar el Control de Documentos y Registros comprendidos en el PMA (dossier de gestión ambiental) emitidos por el contratista, a partir de la aplicación de los procedimientos e instructivos del PMA aprobados;
- Elaborar el informe mensual de supervisión de la obra de acuerdo a sus obligaciones contractuales en la especialidad, teniendo en cuenta la estructura presentada en Anexo N° 06;
- Responsable de evaluar y emitir informe técnico respecto a su competencia, sobre la necesidad de ejecutar una prestación adicional de obra, de conformidad con lo establecido en el RLCE, asimismo, de ser el caso, presentará al supervisor el informe de conformidad sobre el expediente técnico de la prestación adicional de obra formulado por el contratista;

- Otras de acuerdo a su especialidad y/o requerimiento del Supervisor/Inspector

2.3. Funciones y actividades para la recepción y liquidación final de la obra y el contrato

- Participar conjuntamente con el Supervisor/Inspector, efectuando las pruebas convenientes, tomando debidamente nota de las observaciones de la Comisión, a fin de verificar la subsanación por parte del contratista, en el plazo de Ley;
- De requerirse actividades concernientes al levantamiento de observaciones, derivadas del proceso de recepción de obra, deberá cumplir las obligaciones y actividades, que correspondan a su especialidad, precisadas durante la Fase II Funciones y actividades durante la ejecución de la obra;
- Culminado el levantamiento de observaciones, el especialista emitirá un informe de conformidad y realizará el correspondiente registro en la documentación vinculante;
- Revisar y aprobar los dossiers finales de gestión de manejo ambiental, pruebas y ensayos entregados por el contratista, que deberá ser entregado a la entidad;
- Otras de acuerdo a su especialidad y/o a requerimiento del supervisor/Inspector

2.4. REQUISITOS DE CALIFICACIÓN

2.4.1. Experiencia del Especialista Ambiental (Véase Nota 03):

FORMACIÓN ACADÉMICA		
Nivel Grado o titula	Profesión	Acreditación
Título profesional	Ingeniero Civil o Ingeniero Ambiental o Ingeniero de Gestión Ambiental o Ingeniero Ambiental y de Recursos Ambientales o Ingeniero de Recursos Naturales y Energías Renovables Naturales y Energías Renovables o Ingeniero de Recursos Renovables o Ingeniero Ambiental y de Recursos Naturales	Documentos para la acreditación de formación académica: dicho requisito de calificación se acreditará para la suscripción del contrato. (Véase Nota 05)

EXPERIENCIA			
Cargo desempeñado	Tipo de experiencia	Tiempo de experiencia	Acreditación de Experiencia
Especialista y/o ingeniero y/o supervisor y/o jefe y/o responsable y/o residente ambiental y/o ambientalista en: Mitigación ambiental o ambiental o monitoreo y mitigación ambiental o impacto ambiental o medio ambiente	Obras General	18 meses (computado desde la fecha de la colegiatura).	Documentos para la acreditación de cargo desempeñado: dicho requisito de calificación se acreditará para la suscripción del contrato. (Véase Nota 06)

Nota 03: Los requisitos de este profesional del personal clave se sustentan en los siguientes documentos normativos: Ley N° 28245, Ley Marco del Sistema Nacional de Gestión Ambiental; Ley N° 30225, Ley de Contrataciones del Estado y su Reglamento; Ley N° 16053, Ley que autoriza a los colegios de Arquitectos del Perú y al colegio de Ingenieros del Perú para supervisar a los profesionales de Arquitectura e Ingeniería de la República; Ley N° 28858, Ley que complementa la Ley N° 16053, Ley que autoriza a los Colegios de Arquitectos del Perú y al Colegio de Ingenieros del Perú para supervisar a los profesionales de arquitectura e ingeniería de la República y su Reglamento; Ley N 27446, Ley del Sistema Nacional de Evaluación de Impacto Ambiental.

3. ESPECIALISTA DE SEGURIDAD EN OBRA Y SALUD EN EL TRABAJO:

El especialista en Seguridad en Obra y Salud Ocupacional es responsable de revisar, controlar y verificar las acciones implementadas por el contratista referente al control de cumplimiento de la seguridad en obra y la salud ocupacional de los trabajadores, a las charlas de seguridad al personal de obra (personal profesional, técnico, administrativo, obrero y otros), a la verificación de facilidades en emergencias médicas, a los informes periódicos de accidentes, a los procedimientos de emergencia y otras obligaciones derivadas del Plan de Seguridad y Salud Ocupacional PSSO aprobados en concordancia con los procesos intermedios/finales de la ejecución de la obra. Todas las funciones y/o actividades desarrolladas por el especialista deberán ser informadas al

supervisor/inspector, de acuerdo a los protocolos aprobados en el PSSO:

3.1. Funciones y actividades previas a la ejecución de la obra:

- Revisar el expediente técnico de obra en los aspectos correspondientes a su especialidad identificando las posibles prestaciones adicionales, riesgos del proyecto y otros aspectos que pudieran ser materia de consulta; debiendo elaborar el informe correspondiente, dirigido al Supervisor/Inspector;
- Revisar y aprobar previamente el Plan de Seguridad y Salud Ocupacional - PSSO elaborado /actualizado (de formar parte del expediente técnico) por el residente y su especialista de seguridad y salud ocupacional, el cual debe contener como mínimo lo señalado en los Anexos 05, 11, 12 y 13 deben ser concordantes a lo establecido en las especificaciones técnicas del expediente técnico;
- El PSSO deberá contener actualizada la Matriz de Identificación de Peligros y Evaluación de Riesgos y Controles - IPERC, debiendo prevenir que se tenga en cuenta lo siguiente:
 - Garantizar la gestión y preparación de la seguridad y salud en trabajo, asimismo la capacitación al personal en general; en la metodología de la identificación de peligros, evaluación de riesgos y controles, como también facilitar la logística necesaria, formatos impresos y digitales para dicha identificación;
 - Identificación de los peligros asociados a cada actividad, puesto y ambiente de trabajo y su posible efecto. El desarrollo de esta actividad se soporta con entrevistas y observación de tareas;
 - Identificación de los riesgos asociados a los peligros identificados y los controles existentes;
 - En la evaluación de riesgos, deberá verificar que la matriz de criterios determine la probabilidad de un incidente o accidente;
 - Cálculo de la severidad, grado, nivel y significancia del riesgo evaluado. Sobre la base de los resultados obtenidos, implementará las medidas de control más adecuadas para los trabajos y actividades a desarrollar,
 - Reevaluación de los controles propuestos, de obtener la conformidad de la supervisión, supervisará su implementación, Otros considerados.
- Otras de acuerdo a su especialidad y/o requerimiento de la Entidad que deberán canalizarse a través de la actualización del PSSO.

3.2. Funciones y actividades durante la ejecución de la obra:

- Supervisar la ejecución del Plan de Seguridad y Salud Ocupacional - PSSO aprobado, en concordancia a las especificaciones técnicas del expediente técnico, normas sanitarias y técnicas, requisitos legales y otras obligaciones derivadas del PSSO. Véase anexo N° 05, 11, 12 y 13;
- Emitir opinión y aprobación previa respecto al informe técnico de revisión del expediente técnico entregado por el contratista en lo referente a su Versión 02 Página 12 de 56 especialidad. Dicho informe debe incluir su evaluación, pronunciamiento y verificaciones propias realizadas como especialista;
- Verificar que el contratista ejecute el contrato de obra con el personal ofertado referidos al PSSO, caso contrario regirse a lo establecido en el RLCE e informar al Supervisor/Inspector,
- Responsable de emitir opinión de "conformidad" o "no conformidad" sobre de los cambios al PSSO aprobado, propuestos por el residente, derivados de modificaciones que se presenten durante la ejecución de obra, para la aprobación de la supervisión y efectuará los controles correspondientes;
- Verificar el cumplimiento de los mecanismos preventivos establecidos en el PSSO, de cada una de las actividades de la ejecución de la obra;
- Supervisar, el uso correcto de los Elementos de Protección Personal - EPPs;
- Revisar y aprobar previamente el Informe Periódico del PSSO, remitido por el residente en representación del contratista; el cual, deberá observar como indicador principal (accidentes mortales, accidentes leves, accidentes incapacitantes, enfermedades ocupacionales e incidentes) y las acciones tomadas para cada una de ellas, por periodo y acumulado de obra, que formará parte del expediente de valorización. Véase anexos N° 05, 11, 12 y 13
- Supervisar y exigir al contratista la atención de las notificaciones o quejas de la Entidad y terceros referidos al tema de seguridad y salud ocupacional, inclusive las que no fueron comprendidas en el PSSO, en concordancia con lo establecido en la Ley de Contrataciones del Estado y su Reglamento;
- En concordancia con el PSSO, es responsable de atender las consultas formuladas por el

residente, debiendo ser estas objetivas, razonables y congruentes, las cuales deberá derivar al Supervisor/Inspector;

- Responsable de dar conformidad o no conformidad a las acciones implementadas por el contratista correspondiente a las consultas y propuestas de solución técnica que se presenten de acuerdo a su especialidad;
- Responsable de evaluar y emitir informe técnico respecto a su competencia, sobre la necesidad de ejecutar una prestación adicional de obra, de conformidad con lo establecido en el RLCE, asimismo, de ser el caso, presentará al supervisor el informe de conformidad sobre el expediente técnico de la prestación adicional de obra formulado por el contratista;
- Elaborar el informe mensual de supervisión de obra de acuerdo a sus obligaciones contractuales en la especialidad, y estas deberán ser concordantes con la función detallada en el numeral 2.7- Véase anexos N° 05, 11, 12 y 13
- Otras de acuerdo a su especialidad y/o requerimiento del Supervisor/Inspector que deberán canalizarse a través de la actualización del PSSO

3.3. Funciones y/o actividades para la recepción y liquidación final de la obra y el contrato:

- Participar como asistente del Supervisor/Inspector, tomando debidamente nota de las observaciones de la Comisión, a fin de verificar la subsanación por parte del contratista, en el plazo de Ley;
- De requerirse actividades concernientes al levantamiento de observaciones, derivadas del proceso de recepción de obra, deberá cumplir las obligaciones y actividades, que correspondan a su especialidad, precisadas durante la Fase II - Funciones y/o actividades durante la ejecución de la obra,
- Culminado el levantamiento de observaciones, el especialista emitirá un informe de conformidad y realizará el correspondiente registro en la documentación vinculante;
- Revisar y aprobar los dossiers finales de seguridad y salud ocupacional, entregados por el contratista en la liquidación, que deberá ser entregado a la entidad, a través del supervisor /Inspector,

3.4. Requisitos de calificación:

3.4.1. Experiencia del Especialista de Seguridad en Obra y Salud en el Trabajo (Véase Nota 04)

FORMACIÓN ACADÉMICA		
Nivel Grado o titula	Profesión	Acreditación
Título profesional	Ingeniero Civil o Ingeniero de Higiene y Seguridad Industrial o Ingeniero Industrial o Ingeniero Industrial y Salud en el Trabajo	Documentos para la acreditación de formación académica: dicho requisito de calificación se acreditará para la suscripción del contrato. (Véase Nota 05)

EXPERIENCIA			
Cargo desempeñado	Tipo de experiencia	Tiempo de experiencia	Acreditación de Experiencia
Especialista y/o ingeniero y/o supervisor y/o jefe y/o responsable y/o residente en: seguridad y salud ocupacional o seguridad e higiene ocupacional o seguridad de obra o seguridad en el trabajo ocupacional o salud o de implementación planes de seguridad e higiene ocupacional o en prevención de riesgos laborales.	Obras General	24 meses (computado desde la fecha de la colegiatura).	Documentos para la acreditación de cargo desempeñado: dicho requisito de calificación se acreditará para la suscripción del contrato. (Véase Nota 06)

Nota 04: Los requisitos de este profesional del personal clave se sustentan en los siguientes documentos normativos: Ley N° 29783 Ley de Seguridad y Salud en el Trabajo y su Reglamento; Decreto Supremo N° 005-2017-TR, Decreto Supremo que aprueba el Plan Nacional de Seguridad y

Salud en el Trabajo 2017-2021; Ley N°28806, Ley General de Inspección del Trabajo y su Reglamento; Resolución Suprema N° 021-83-TR, Normas Básicas de Seguridad e Higiene en Obras de Edificación; Norma G.050 Seguridad durante la Construcción del Reglamento Nacional de Edificaciones - RNE; Ley N° 30225, Ley de Contrataciones del Estado y su Reglamento; Ley N° 16053, Ley que autoriza a los colegios de Arquitectos del Perú y al colegio de Ingenieros del Perú para supervisar a los profesionales de Arquitectura e Ingeniería de la República; Ley N° 28858, Ley que complementa la Ley N° 16053, Ley que autoriza a los Colegios de Arquitectos del Perú y al Colegio de Ingenieros del Perú para supervisar a los profesionales de arquitectura e ingeniería de la República y su Reglamento.

Monto facturado acumulado	Cantidad máxima de contrataciones	Antigüedad de la prestación	Acreditación de Experiencia
Una (01) vez el valor referencial de la contratación o del ítem, en la ejecución de obras iguales y/o similares. (Véase Nota 07).	Veinte (20)	Durante los diez (10) años anteriores a la fecha de la presentación de oferta que se computarán desde la suscripción del acta de recepción de obra.	Se acreditará con copia simple de: (i) contratos y sus respectivas actas de recepción de obra; (ii) contratos y sus respectivas resoluciones de liquidación; o (iii) contratos y sus respectivas constancias de prestación o cualquier otra documentación de la cual se desprenda fehacientemente que la obra fue concluida, así como el monto total que implicó su ejecución.

Nota 07°: Experiencia en servicios de consultoría de obra para la supervisión y/o ejecución de obras similares: Se considerará como obra similar a: Vías urbanas de circulación peatonal y vehicular: Construcción y/o creación y/o mejoramiento y/o ampliación y/o recuperación y/o reconstrucción y/o adecuación y/o rehabilitación y/o reparación y/o remodelación y/o renovación de vías urbanas de circulación peatonal y/o vehicular con pavimentos (rígidos y/o flexibles) y/o aceras (concreto o adoquín) y/o veredas y/o contenidas en las siguientes intervenciones: Avenidas y/o calles y/o anillos viales y/o pases y/o carreteras y/o pistas y/o veredas y/o vías internas y/o jirones y/o vías colectoras y/o vías troncales y/o vías arteriales y/o vías expresas y/o intercambio vial y/o pasos a desnivel y/o infraestructura vial y/o peatona y/o habilitaciones urbanas y/o plazuelas y/o plazas y/o alamedas y/o espacios públicos urbanos y/o servicios de transitabilidad y/o urbanización y/o parques y/o infraestructura recreativa y/o esparcimiento y/o accesibilidad urbana y/o malecones urbanos.

2.5. PLAZO DE PRESTACIÓN DE SERVICIO

- Supervisión de la ejecución de la obra: 180 días calendario
- Liquidación del contrato de ejecución de obra e informe a la entidad: 30 días calendario

El inicio del plazo de ejecución del contrato de consultoría de obra para la supervisión de la ejecución de la misma, se encuentra estrictamente ligado al inicio del plazo de ejecución de la obra, el cual inicia a partir del día siguiente de que se cumplan las siguientes condiciones establecidas en el artículo 176° del reglamento.

- Que la Entidad notifique al contratista sobre quién es el supervisor de obra, según corresponda.
- Que la Entidad haya hecho entrega total o parcial del terreno o lugar donde se ejecutará la obra, según corresponda.
- Que la Entidad provea el calendario de entrega de los materiales e insumos que, de acuerdo con las Bases, hubiera asumido como obligación.
- Que la Entidad haya hecho entrega del Expediente Técnico de Obra completo, en caso este haya sido modificado con ocasión de la absolución de consultas y observaciones.

2.6. VALOR REFERENCIAL.

El valor referencial para la supervisión de la obra asciende a la suma de **S/ 353,740.97 (Trescientos Cincuenta y Tres Mil Setecientos Cuarenta con 97/100 Soles)**, dicho valor referencial incluye gastos generales, utilidades, todos los tributos, seguros, transporte, inspecciones, pruebas de puesta en marcha, ensayos, costos laborales vigentes y gastos administrativos y financieros, siendo que se deberá indicar la incidencia porcentual de los gastos

generales variables y gastos generales fijos, manteniéndose los planteados en el expediente técnico con los cuales se garantiza la calidad técnica de la supervisión de la ejecución de la obra.

I GASTOS FIJOS

1.00 GASTOS DE LICITACIÓN

ITEM	DESCRIPCION	INC	UND	CANTIDAD	COSTO	TOT AL
1.01	Compra de Bases de licitación		GLB	1.0		
1.02	Elaboración de Propuesta		GLB	1.0		
1.03	Gastos Legales (Notariales)		GLB	1.0		
1.04	Gastos Varios (Fotocopias, etc.)		GLB	1.0		
TOTAL						

2.00 GASTOS DE CONTROL DE CALIDAD

ITEM	DESCRIPCION	INC	UND	CANTIDAD	COSTO	
2.01	PRUEBAS GENERALES PARA PAVIMENTO, VEREDAS, SARDINEL, CUNETAS, ETC. SEGÚN LA NORMATIVA VIGENTE Y LA CE.010.		GLB	5.00%		
TOTAL						

3.00 EQUIPOS DE PROTECCIÓN - SEGURIDAD EN OBRA

ITEM	DESCRIPCION	CANT	UND	FRECUENCIA		
3.01	Cascos de seguridad	7.00	UND	1.43		
3.02	Lentes de protección	7.00	PAR	12.00		
3.03	Tapones auditivos	7.00	PAR	12.00		
3.04	Guantes de cuero	7.00	PAR	12.00		
3.05	Calzado de seguridad	7.00	PAR	1.43		
3.06	Chalecos reflectivos	7.00	UND	1.43		
TOTAL						

4.00 GASTOS DE LIQUIDACIÓN DE OBRA

ITEM	DESCRIPCION	INC	UND	CANTIDAD	COSTO	
4.01	Revisión de Liquidación de Obra	0.50	GLB	1.0		
4.02	Elaboración de Liquidación por Supervisión Obra	0.75	GLB	1.0		
4.03	Fotocopias (Planos y documentos)		GLB	1.0		
4.04	Comunicaciones		GLB	1.0		
4.05	Útiles de Oficina		GLB	1.0		
4.06	Presentación de Informes		GLB	1.0		
TOTAL						

TOTAL GASTOS FIJOS

II GASTOS VARIABLES

1.00 ALQUILERES Y SERVICIOS

ITEM	DESCRIPCION	CANT.	UND	TIEMPO	COSTO	
------	-------------	-------	-----	--------	-------	--

1.01	Alquiler de Oficina técnica	1.00	UND	6.0 meses		
1.02	Alquiler de equipos de Cómputo,	4.00	UND	6.0 meses		
1.03	Alquiler de impresoras, scanner, etc.	1.00	UND	6.0 meses		
1.04	Alquiler de Equipos Topográficos	0.50	mes	6.0 meses		
1.05	Pago por Servicios (luz, agua, teléfono, mantenimiento de la Oficina Técnica).	1.00	mes	6.0 meses		
TOTAL						

2.00 GASTOS DE OFICINA

ITEM	DESCRIPCION	INC	UND	TIEMPO	COSTO	
2.01	Útiles de escritorio		MES	6.0 meses		
2.02	Muebles para implementación de oficina técnica		GLB			
2.03	Copias, impresiones y ploteos de Planos		MES	6.0 meses		
TOTAL						

3.00 PERSONAL TÉCNICO Y AUXILIAR DE OBRA (INCLUYE LEYES SOCIALES)

ITEM	CARGO	INC	UND	TIEMPO	COSTO	
PERSONAL CLAVE						
03.01	Supervisor de Obra	1.00	MES	6.0 meses		
03.02	Especialista Ambiental	1.00	MES	6.0 meses		
03.03	Especialista de Seguridad en Obra y Salud en el Trabajo	1.00	MES	6.0 meses		
03.04	Especialista en Calidad	1.00	MES	6.0 meses		
PERSONAL NO CLAVE						
03.05	Asistente del Supervisor de Obra	1.00	MES	6.0 meses		
03.06	Topógrafo	0.50	MES	6.0 meses		
PERSONAL AUXILIAR						
03.07	Ayudante de topografía	0.50	MES	6.0 meses		
TOTAL						

4.00 GASTOS FINANCIEROS (VER ANEXO 01)

ITEM	DESCRIPCION	INC	UND	CANT.	VALOR	
4.01	Carta Fianza de fiel cumplimiento de contrato		GLB	1.0		
4.02	Impuesto a las Transacciones Financieras (I.T.F.)		GLB	0.005%		
TOTAL						

5.00 SEGUROS (VER ANEXO 02)

ITEM	DESCRIPCION	INC	UND	CANT.	VALOR	
5.01	Seguro Complementario de Trabajo de Riesgo (SCTR)		GLB	1.0		
5.02	Seguro de VIDA LEY		GLB	1.0		
5.03	Costo por emisión de Póliza		GLB	1.0		
TOTAL					S/	

TOTAL GASTOS VARIABLES	S/
-------------------------------	-----------

COSTO DIRECTO DE SUPERVISIÓN	S/
UTILIDAD (5%)	S/
SUB TOTAL	S/
I.G.V. (18%)	S/
TOTAL SUPERVISIÓN (4.23% C.T. Obra) S/	

2.7. SISTEMA DE CONTRATACIÓN.

Sistema MIXTO.

- **TARIFAS:** para la participación de la Supervisión en la ejecución de la Obra.
- **SUMA ALZADA:** Para la participación de la Supervisión en la revisión de la liquidación del contrato de ejecución de obra e informe a la entidad.

2.8. OTRAS OBLIGACIONES DEL SUPERVISOR.

El Supervisor debe conocer y cumplir estrictamente, entre otros:

- a. Todas las leyes, reglamentos y ordenanzas que, en cualquier forma, estén relacionadas con la ejecución de los trabajos.
En caso de existir divergencias entre estos Términos, las leyes, normas o reglamentos, es obligación del Contratista poner en conocimiento del Supervisor esta situación, previa a la realización de los trabajos, a fin de que este determine la acción a seguir.
- b. Todas las normas técnicas y prescripciones de los presentes documentos referentes a materiales y trabajos. Los daños y/o problemas causados por infracciones a este punto, corren por cuenta del Contratista y deberán ser reparados por éste sin derecho a pago alguno.
Asimismo, teniendo en cuenta la importancia del Proyecto, es obligación del Contratista alcanzar la calidad especificada de la obra terminada, tanto de los materiales y equipos como de la ejecución de la obra. A tal efecto, el Supervisor o inspector, establecerá los sistemas de control de ejecución y demás actividades de control de calidad. El Supervisor o Inspector, tendrá el derecho, cada vez que lo juzgue necesario, a realizar las pruebas o ensayos de los materiales, estructuras o equipos, previstos o no en las Especificaciones Técnicas. La ejecución de tales pruebas o ensayos no releva al Contratista de ninguna de sus obligaciones estipuladas en el Contrato. En el caso que los materiales probados no cumplan con las Especificaciones Técnicas, el costo de las pruebas correrá a cargo del Contratista.
- c. Todas las normas laborales y las de seguridad e higiene ocupacional, de aplicación en su actividad; al respecto deberá dar estricto cumplimiento, bajo su responsabilidad en caso de inobservancia, de la normatividad referencial y sus modificaciones.
El Contratista deberá desarrollar las medidas adecuadas de seguridad y salud ocupacional a fin de garantizar la seguridad y salud del personal que intervenga en la actividad y preservar los bienes propios.
- d. El Contratista deberá cumplir con la normatividad legal vigente sobre Medio Ambiente de aplicación en su actividad.

2.9. DEL CUADERNO DE OBRA

En la fecha de entrega del terreno, el contratista entrega y abre el cuaderno de obra, el mismo que debe encontrarse legalizado y es firmado en todas sus páginas por el inspector o supervisor, según corresponda, y por el residente, a fin de evitar su adulteración. Dichos profesionales son los únicos autorizados para hacer anotaciones en el cuaderno de obra.

El cuaderno de obra consta de una hoja original con tres (3) copias desglosables, correspondiendo una de estas a la Entidad, otra al contratista y la tercera al inspector o supervisor. El original de dicho cuaderno debe permanecer en la obra, bajo custodia del residente no pudiendo impedirse el acceso al mismo.

Si el contratista o su personal, no permite el acceso al cuaderno de obra al inspector o supervisor, impidiéndole anotar las ocurrencias, constituye causal de aplicación de una penalidad equivalente al cinco por mil (5/1000) del monto de la valorización del periodo por cada día de dicho impedimento.

Las consultas y autorizaciones solicitadas por el residente de obra serán absueltas por el supervisor en la forma, plazos de respuesta, alcances y atribuciones, adecuadas a lo dispuesto en el Art. 164° del RLCE

Estará sujeto a lo especificado en la Directiva N° 009-2020-OSCE/CD, cuya aprobación se formalizó mediante la Resolución N° 100-2020-OSCE/PRE.

2.10. DE LA GARANTÍA DE FIEL CUMPLIMIENTO.

Como requisito indispensable para perfeccionar el contrato, el postor ganador debe entregar a la Entidad la garantía de fiel cumplimiento del mismo por una suma equivalente al diez por ciento (10%) del monto del contrato original. Esta se mantiene vigente hasta el consentimiento de la liquidación final.

En los contratos de ejecución de obras que celebren las Entidades con las micro y pequeñas empresas, estas últimas pueden otorgar como garantía de fiel cumplimiento el diez por ciento (10%) del monto del contrato original, porcentaje que es retenido por la Entidad durante la primera mitad del número total de pagos a realizarse, de forma prorrateada en cada pago, con cargo a ser devuelto a la finalización del mismo, conforme lo establece el artículo 149 del Reglamento, siempre que:

- ✓ El procedimiento de selección original del cual derive el contrato a suscribirse sea una Adjudicación Simplificada.
- ✓ El plazo de ejecución de la obra sea igual o mayor a sesenta (60) días calendario; y,
- ✓ El pago a favor del contratista considere, al menos, dos (2) valorizaciones periódicas, en función del avance de obra.

2.11. REAJUSTE DE PRECIOS.

Los reajustes se calculan conforme lo indicado en el numeral 38.3 del artículo 38 y el artículo 195 del Reglamento.

2.12. CONFIDENCIALIDAD.

La Municipalidad Distrital brindará información técnica disponible requerida por El Contratista, quien deberá de mantener estricta confidencialidad de la información a que tendrá acceso durante la ejecución de la obra, no podrá disponer de la misma para fines distintos al término del contrato.

En tal sentido, el contratista deberá dar cumplimiento a todas las políticas y estándares definidos por la Entidad, en materia de seguridad de la información. Dicha obligación comprende la información que se entrega, como también la que se genera durante la ejecución de la obra y la información producida una vez que se haya concluido el contrato. Dicha información puede consistir en mapas, dibujos, fotografías, mosaicos, planos, informes, recomendaciones, cálculos, documentos y demás documentos e información compilados o recibidos por el contratista.

2.13. MEDIDAS DE CONTROL DURANTE LA EJECUCIÓN CONTRACTUAL.

El contratista debe brindar al inspector o supervisor las facilidades necesarias para el cumplimiento de su función, las cuales están estrictamente relacionadas con esta.

El Contratista estará obligado a mantener informado a la Supervisión o Inspección con la debida y necesaria anticipación, acerca de su inmediato programa de trabajo y de cada una de sus operaciones, en los términos y plazos prescritos en los documentos contractuales.

2.14. RESPONSABLES DE LAS MEDIDAS DE CONTROL.

De conformidad con el Artículo 187 del reglamento, la Entidad controlará los trabajos efectuados por el contratista a través del supervisor o inspector, quien es el responsable de velar directa y permanentemente por la correcta ejecución técnica, económica y administrativa de la obra y del cumplimiento del contrato, además de la debida y oportuna administración de riesgos durante todo el plazo de la obra, debiendo absolver las consultas que formule el contratista según lo previsto en los artículos siguientes.

El supervisor o inspector, está facultado para ordenar el retiro de cualquier subcontratista o trabajador por incapacidad o incorrecciones que, a su juicio, perjudiquen la buena marcha de la obra; para rechazar y ordenar el retiro de materiales o equipos por mala calidad o por el incumplimiento de las especificaciones técnicas y para disponer cualquier medida generada por una emergencia. No obstante, lo señalado en el párrafo precedente, su actuación debe ajustarse al contrato, no teniendo autoridad para modificarlo.

2.15. ADELANTOS.

La Entidad no otorgará adelantos.

2.16. FORMA DE PAGO.

La forma de pago del servicio de supervisión de obra se realizará de la siguiente manera:

- ✓ La forma de pago será por TARIFA que será calculado en forma diaria y pagado en forma mensual, contra entrega del informe de supervisión correspondiente al periodo (mensual) y el cargo de la presentación de la Valorización Mensual del Contratista.

- ✓ Sin perjuicio de lo anterior, debe precisarse que dicho pago se encontrara supeditado a la ejecución efectiva de sus actividades que el supervisor debe realizar, ya que no resulta razonable exigir que la Entidad efectúe pagos sin recibir una contraprestación por ello.
- ✓ En caso que el SUPERVISOR mantenga alguna deuda derivada del Contrato de Supervisión con la Entidad, ésta podrá retener el monto adeudado, comunicando por escrito tal hecho a la Supervisión.

Nota importante:

El contrato de supervisión culmina en caso la liquidación de obra sea sometida a arbitraje.

2.17. ÁREA QUE BRINDARÁ LA CONFORMIDAD.

Se efectuará a través de la Gerencia de Desarrollo Territorial e Infraestructura y Sub Gerencia de Obras y Liquidaciones.

2.18. PENALIDADES

SI EL CONTRATISTA incurre en retraso injustificado en la ejecución de las prestaciones objeto del contrato, LA ENTIDAD le aplica automáticamente una penalidad por mora por cada día de atraso, de acuerdo a la siguiente formula:

$$\text{Penalidad diaria} = \frac{0.10 \times \text{monto vigente}}{F \times \text{Plazo vigente en días}}$$

Donde:

F 0.25 para plazos mayores a sesenta (60) días o;

F=0.40 para plazos menores o iguales a sesenta (60) días.

El retraso se justifica a través de la solicitud de ampliación de plazo debidamente aprobado. Adicionalmente, se considera justificado el retraso y en consecuencia no se aplica penalidad, cuando EL CONTRATISTA acredite, de modo objetivamente sustentado, que el mayor tiempo transcurrido no le resulta imputable. En este último caso la calificación del retraso como justificado por parte de LA ENTIDAD no da lugar al pago de gastos generales ni costos directos de ningún tipo, conforme el numeral 162.5 del artículo 162 del Reglamento de la Ley de Contrataciones del Estado.

2.19. OTRAS PENALIDADES APLICABLES.

Estas penalidades se calcularán de forma independiente a la penalidad por mora, a continuación, se detalla las siguientes causales de penalidad:

EXPERIENCIA			
N°	Supuestos de aplicación de penalidad	Forma de calculo	Procedimiento
1	Cuando el personal clave permanece menos de sesenta (60) días calendario o del Integro del plazo de ejecución de la prestación, si este es menor a los sesenta (60) días calendario, de conformidad con las disposiciones establecidas en el numeral 190.2 del artículo 190 del Reglamento.	0.05 UIT por cada día de ausencia del personal en el plazo previsto . .	Según informe del Área Usuaria y verificación de la Entidad. . .
2	En caso el contratista incumpla con su obligación de ejecutar la prestación con el personal acreditado o debidamente sustituido.	0.05 UIT por cada día	Según informe del Área Usuaria y verificación de la Entidad
3	Si como consecuencia de verificar el funcionamiento u operatividad de la infraestructura culminada y las instalaciones y equipos en caso corresponda, el comité de recepción advierte que la obra no se encuentra culminada.	Se aplicará una penalidad del 0.1 de su contrato	Según informe del Área Usuaria y verificación de la Entidad.
4	En caso el supervisor de obra no absuelva las consultas o las absuelva fuera del plazo señalado en el numeral 193.3 del artículo 193 del Reglamento.	Una (1) UIT por no atender las consultas formuladas por el residente de obra, según lo dispuesto en el literal b) del numeral 193.10 del artículo 193 del Reglamento	Según informe del Área Usuaria y verificación de la Entidad.
5	Si El Supervisor previa verificación de la culminación de	Se le aplicará una penalidad	Según informe del

	obra, no comunicara a La Entidad, la solicitud de recepción de obra por parte del contratista, dentro de los 05 (cinco) días de haber solicitado vía cuaderno de obra	del 0.1 de su contrato.	Área Usuaría y verificación de la Entidad.
6	Por autorizar la ejecución de obras adicionales que no cuenten con la aprobación de La Entidad mediante resolución, salvo excepción de lo dispuesto en el Reglamento de la Ley de Contrataciones del Estado vigente.	Se aplicará una penalidad del 0.1 de su contrato	Según informe del Área Usuaría y verificación de la Entidad.
7	Por valorizar obras y/o metrados no ejecutados (sobre valorización) y pagos en exceso, valorizaciones adelantadas u otro acto que deriven de pagos indebidos o no encuadrados en las disposiciones vigentes.	Se aplicará una penalidad del 0.05 de su contrato	Según informe del Área Usuaría y verificación de la Entidad
8	Por no estar presente en el acto de la recepción de obra.	Se aplicará una penalidad del 0.01 de su contrato	Según informe del Área Usuaría y verificación de la Entidad.
9	No presentar oportunamente o en forma deficiente y/o incompleta, el calendario de avance acelerado, el calendario de avance de obra actualizado y calendario de adquisición de materiales, según lo establecido en las bases, informes específicos y por no absolver las consultas y/o requerimientos del contratista dentro de los plazos de ley.	Se aplicará una penalidad del 0.01 del contrato por cada día de atraso.	Según informe del Área Usuaría y verificación de la Entidad.
10	Por no controlar eficientemente la ejecución de la obra y/o por no haber adoptado oportunamente las acciones necesarias para un correcto trabajo; por no controlar la señalización (diurna y nocturna) durante la ejecución de obra y/o por no haber adoptado las acciones necesarias para que el residente de obra, ejecute la señalización que la obra requiere para evitar accidentes y brindar la seguridad suficiente al usuario.	Se aplicará una penalidad del 0.01 de su contrato reajustado	Según informe del Área Usuaría y verificación de la Entidad
11	Por presentar informes ante la Entidad, adicionales y/o deductivos incompletos (contenido de acuerdo a la normativa de Contraloría vigente) y fuera de los plazos establecidos Los mayores costos que esto genere serán asumidos por EL SUPERVISOR, tanto la multa como las posibles responsabilidades, descontándose de la carta fianza de Fiel Cumplimiento y de las respectivas armadas.	Se aplicará una penalidad del 0.01 del monto del Contrato.	Según informe del Área Usuaría y verificación de la Entidad
12	Por tramitar adicionales, deductivos, ampliaciones de plazos, paralizaciones de obra, cronogramas y cualquier documentación referida al Contrato de Ejecución de Obra sin emitir opinión que si procede o deniega el documento que hubiera que tramitarse ante la Entidad; dentro de los plazos estipulados en la Norma	Se aplicará una penalidad del 1/1000 del monto del Contrato	Según informe del Área Usuaría y verificación de la Entidad.
13	Por la no permanencia en Obra de los especialistas según calendario fechado presentado a la entidad.	Se le aplicará una penalidad del 0.1% del monto de su contrato reajustado, por cada día calendario de retraso	Según informe del Área Usuaría y verificación de la Entidad.
14	No asistencia a las reuniones convocadas por la Entidad.	Se le aplicará una penalidad del 0.1% del monto de su contrato reajustado, por cada día calendario de retraso.	Según informe del Área Usuaría y verificación de la Entidad.
15	No comunicar a la Entidad el cambio del personal propuesto.	Se le aplicará una penalidad del 0.1% del monto de su contrato reajustado, por cada día calendario de retraso.	Según informe del Área Usuaría y verificación de la Entidad
16	Por no revisar, evaluar y dar conformidad u observar la liquidación del contrato de ejecución de obra en los plazos que la Entidad lo establezca	Se le aplicará una penalidad del 0.1% del monto de su contrato reajustado, por cada día calendario de retraso.	Según informe del Área Usuaría y verificación de la Entidad
17	Por no presentar la liquidación de su consultoría, una vez dada la conformidad a la liquidación del contrato de ejecución de obra en el plazo establecido en el RLCE	Se aplicará una penalidad del 0.1% del monto de su contrato reajustado.	Según informe del Área Usuaría y verificación de la Entidad.

3.2 REQUISITOS DE CALIFICACIÓN

A	CAPACIDAD LEGAL
	HABILITACIÓN
	Requisitos:
	No Aplica.

B	CAPACIDAD TÉCNICA Y PROFESIONAL
B.1	CALIFICACIONES DEL PERSONAL CLAVE
	FORMACIÓN ACADÉMICA
	<p>Requisitos:</p> <ol style="list-style-type: none"> SUPERVISOR DE OBRA Ingeniero Civil, Titulado. ESPECIALISTA AMBIENTAL Ingeniero Civil o Ingeniero Ambiental o ingeniero de Gestión Ambiental o Ingeniero Ambiental y de Recursos Ambientales o Ingeniero de Recursos Naturales y Energías Renovables Naturales y Energías Renovables o Ingeniero de Recursos Renovables o Ingeniero Ambiental y de Recursos Naturales, Titulado. ESPECIALISTA DE SEGURIDAD EN OBRA Y SALUD EN EL TRABAJO Ingeniero Civil o Ingeniero de Higiene y Seguridad Industrial o Ingeniero Industrial o Ingeniero Industrial y Salud en el Trabajo, Titulado. <p>Acreditación: De conformidad con el numeral 49.3 del artículo 49 y el literal e) del numeral 139.1 del artículo 139 del Reglamento este requisito de calificación se acredita para la suscripción del contrato.</p> <div> <p>Importante</p> <p><i>De conformidad con el artículo 186 del Reglamento el supervisor, debe cumplir con las mismas calificaciones profesionales establecidas para el residente de obra. Asimismo, el jefe del proyecto para la elaboración del expediente técnico debe cumplir con las calificaciones exigidas en el artículo 188 del Reglamento.</i></p> </div>
B.2	EXPERIENCIA DEL PERSONAL CLAVE
	<p>Requisitos:</p> <ol style="list-style-type: none"> SUPERVISOR DE OBRA Experiencia mínima de 36 meses, como Supervisor y/o inspector y/o jefe de supervisión y/o residente y/o la combinación de estos en: inspección y/o supervisión de servicios de consultoría de supervisión de obra y/o ejecución de obra, en obras similares, que se computa desde la colegiatura. ESPECIALISTA AMBIENTAL Experiencia mínima de 18 meses, como Especialista y/o ingeniero y/o supervisor y/o jefe y/o responsable y/o residente ambiental y/o ambientalista en: Mitigación ambiental o ambiental o monitoreo y mitigación ambiental o impacto ambiental o medio ambiente en la ejecución de obras en general, que se computa desde la colegiatura. ESPECIALISTA DE SEGURIDAD EN OBRA Y SALUD EN EL TRABAJO Experiencia mínima de 24 meses, como Especialista y/o ingeniero y/o supervisor y/o jefe y/o responsable y/o residente en: seguridad y salud ocupacional o seguridad e higiene ocupacional o seguridad de obra o seguridad en el trabajo o salud ocupacional o implementación de planes de seguridad e higiene ocupacional o en prevención de riesgos laborales en la ejecución de obras en general, que se computa desde la colegiatura. <p>Acreditación: De conformidad con el numeral 49.3 del artículo 49 y el literal e) del numeral 139.1 del artículo 139</p>

	del Reglamento este requisito de calificación se acredita para la suscripción del contrato.
	Importante <i>De conformidad con el artículo 186 del Reglamento el supervisor, debe cumplir con la misma experiencia establecida para el residente de obra. Asimismo, el jefe del proyecto para la elaboración del expediente técnico debe cumplir con la experiencia exigida en el artículo 188 del Reglamento.</i>

B	CAPACIDAD TÉCNICA Y PROFESIONAL															
B.3	EQUIPAMIENTO ESTRATÉGICO															
	<u>Requisitos:</u>															
	<table><tr><td>ÍTEM</td><td>EQUIPO</td><td>UNIDAD</td><td>CANTIDAD</td></tr><tr><td>1</td><td>Lap Top I7 o Superior</td><td>Und</td><td>01</td></tr><tr><td>2</td><td>Impresora</td><td>Und</td><td>01</td></tr></table>				ÍTEM	EQUIPO	UNIDAD	CANTIDAD	1	Lap Top I7 o Superior	Und	01	2	Impresora	Und	01
ÍTEM	EQUIPO	UNIDAD	CANTIDAD													
1	Lap Top I7 o Superior	Und	01													
2	Impresora	Und	01													
	<u>Acreditación:</u> De conformidad con el numeral 49.3 del artículo 49 y el literal e) del numeral 139.1 del artículo 139 del Reglamento este requisito de calificación se acredita para la suscripción del contrato.															
C	EXPERIENCIA DEL POSTOR EN LA ESPECIALIDAD															
	<u>Requisitos:</u>															
	<p>El postor debe acreditar un monto facturado acumulado equivalente a una (1) vez el valor referencial, por la contratación de servicios de consultoría de obra iguales o similares al objeto de la convocatoria, durante los diez (10) años anteriores a la fecha de la presentación de ofertas que se computarán desde la fecha de la conformidad o emisión del comprobante de pago, según corresponda.</p> <p>Se consideran servicios de consultoría de obra similares a los siguientes: Vías urbanas de circulación peatonal y vehicular: Construcción y/o creación y/o mejoramiento y/o ampliación y/o recuperación y/o reconstrucción y/o adecuación y/o rehabilitación y/o reparación y/o remodelación y/o renovación de vías urbanas de circulación peatonal y/o vehicular con pavimentos (rígidos y/o flexibles) y/o aceras o veredas (concreto y/o asfalto y/o adoquinado) en las siguientes intervenciones: Avenidas y/o calles y/o anillos viales y/o pasajes y/o carreteras y/o pistas y/o veredas y/o vías internas y/o jirones y/o vías locales y/o vías colectoras y/o vías arteriales y/o vías expresas y/o intercambio vial y/o pasos a desnivel y/o infraestructura vial y/o peatonal y/o habilitaciones urbanas y/o plazuelas y/o plazas y/o alamedas y/o espacios públicos urbanos y/o servicios de transitabilidad y/o urbanización y/o parques y/o infraestructura recreativa y/o esparcimiento y/o accesibilidad urbana y/o malecones urbanos.</p> <u>Acreditación:</u> La experiencia del postor en la especialidad se acreditará con copia simple de (i) contratos u órdenes de servicios y su respectiva conformidad, constancia de prestación o liquidación del contrato; o (ii) comprobantes de pago cuya cancelación se acredite documental y fehacientemente, con voucher de depósito, nota de abono, reporte de estado de cuenta, cualquier otro documento emitido por Entidad del sistema financiero que acredite el abono o mediante cancelación en el mismo comprobante de pago ¹⁷ . <p>Los postores pueden presentar hasta un máximo de veinte (20) contrataciones para acreditar el requisito de calificación y el factor “Experiencia de Postor en la Especialidad”.</p>															

17 Cabe precisar que, de acuerdo con la **Resolución N° 0065-2018-TCE-S1 del Tribunal de Contrataciones del Estado**:

“... el solo sello de cancelado en el comprobante, cuando ha sido colocado por el propio postor, no puede ser considerado como una acreditación que produzca fehaciencia en relación a que se encuentra cancelado. Admitir ello equivaldría a considerar como válida la sola declaración del postor afirmando que el comprobante de pago ha sido cancelado”

(...)

“Situación diferente se suscita ante el sello colocado por el cliente del postor [sea utilizando el término “cancelado” o “pagado”] supuesto en el cual sí se contaría con la declaración de un tercero que brinde certeza, ante la cual debiera reconocerse la validez de la experiencia”.

<p>En caso los postores presenten varios comprobantes de pago para acreditar una sola contratación, se debe acreditar que corresponden a dicha contratación; de lo contrario, se asumirá que los comprobantes acreditan contrataciones independientes, en cuyo caso solo se considerará, las veinte (20) primeras contrataciones indicadas en el Anexo N° 8 referido a la Experiencia del Postor en la Especialidad.</p> <p>En el caso de servicios de supervisión en ejecución, solo se considera como experiencia la parte del contrato que haya sido ejecutada durante los diez (10) años anteriores a la fecha de presentación de ofertas, debiendo adjuntarse copia de las conformidades correspondientes a tal parte o los respectivos comprobantes de pago cancelados.</p> <p>En los casos que se acredite experiencia adquirida en consorcio, debe presentarse la promesa de consorcio o el contrato de consorcio del cual se desprenda fehacientemente el porcentaje de las obligaciones que se asumió en el contrato presentado; de lo contrario, no se computará la experiencia proveniente de dicho contrato.</p> <p>Asimismo, cuando se presenten contratos derivados de procesos de selección convocados antes del 20.09.2012, la calificación se ceñirá al método descrito en la Directiva "Participación de Proveedores en Consorcio en las Contrataciones del Estado", debiendo presumirse que el porcentaje de las obligaciones equivale al porcentaje de participación de la promesa de consorcio o del contrato de consorcio. En caso que en dichos documentos no se consigne el porcentaje de participación se presumirá que las obligaciones se ejecutaron en partes iguales.</p> <p>Si el titular de la experiencia no es el postor, consignar si dicha experiencia corresponde a la matriz en caso que el postor sea sucursal, o fue transmitida por reorganización societaria, debiendo acompañar la documentación sustentatoria correspondiente.</p> <p>Si el postor acredita experiencia de otra persona jurídica como consecuencia de una reorganización societaria, debe presentar adicionalmente el Anexo N° 9.</p> <p>Cuando en los contratos, órdenes de servicio o comprobantes de pago el monto facturado se encuentre expresado en moneda extranjera, debe indicarse el tipo de cambio venta publicado por la Superintendencia de Banca, Seguros y AFP correspondiente a la fecha de suscripción del contrato, de emisión de la orden de servicio o de cancelación del comprobante de pago, según corresponda.</p> <p>Sin perjuicio de lo anterior, los postores deben llenar y presentar el Anexo N° 8 referido a la Experiencia del Postor en la Especialidad.</p> <div data-bbox="288 1211 1374 1429" style="border: 1px solid black; padding: 5px;"> <p>Importante</p> <ul style="list-style-type: none"> • <i>El órgano encargado de las contrataciones o el comité de selección, según corresponda, debe valorar de manera integral los documentos presentados por el postor para acreditar la experiencia. En tal sentido, aun cuando en los documentos presentados la denominación del objeto contractual no coincida literalmente con el previsto en las bases, se deberá validar la experiencia si las actividades que ejecutó el postor corresponden a la experiencia requerida.</i> • <i>En el caso de consorcios, la calificación de la experiencia se realiza conforme a la Directiva "Participación de Proveedores en Consorcio en las Contrataciones del Estado".</i> </div>

Importante

- *Si como resultado de una consulta u observación corresponde precisarse o ajustarse el requerimiento, se solicita la autorización del área usuaria y se pone de conocimiento de tal hecho a la dependencia que aprobó el expediente de contratación, de conformidad con el numeral 72.3 del artículo 72 del Reglamento.*
- *El cumplimiento de los Términos de Referencia se realiza mediante la presentación de una declaración jurada. De ser el caso, adicionalmente la Entidad puede solicitar documentación que acredite el cumplimiento del algún componente de estos. Para dicho efecto consignará de manera detallada los documentos que deben presentar los postores en el literal a.5) del numeral 2.2.1.1 de esta sección de las bases.*
- *Los requisitos de calificación determinan si los postores cuentan con las capacidades necesarias para ejecutar el contrato, lo que debe ser acreditado documentalmente, y no mediante declaración jurada.*

**CAPÍTULO IV
FACTORES DE EVALUACIÓN**

EVALUACIÓN TÉCNICA (Puntaje: 100 Puntos)

FACTORES DE EVALUACIÓN		PUNTAJE / METODOLOGÍA PARA SU ASIGNACIÓN
A.	EXPERIENCIA DEL POSTOR EN LA ESPECIALIDAD	50.00 puntos
	<p><u>Evaluación:</u></p> <p>El postor debe acreditar un monto facturado acumulado equivalente a (2.5) Veces el Valor Referencial, por la contratación de servicios de consultoría de obra iguales o similares al objeto de la convocatoria, durante los diez (10) años anteriores a la fecha de la presentación de ofertas que se computarán desde la fecha de la conformidad o emisión del comprobante de pago, según corresponda.</p> <p><u>Acreditación:</u></p> <p>La experiencia en la especialidad se acreditará con copia simple de (i) contratos u órdenes de servicios y su respectiva conformidad, constancia de prestación o liquidación del contrato; o (ii) comprobantes de pago cuya cancelación se acredite documental y fehacientemente, con voucher de depósito, nota de abono, reporte de estado de cuenta, cualquier otro documento emitido por Entidad del sistema financiero que acredite el abono o mediante cancelación en el mismo comprobante de pago¹⁸.</p> <p>Las disposiciones sobre el requisito de calificación “Experiencia del postor en la especialidad” previstas en el literal C del numeral 3.2 del Capítulo III de la presente sección de las bases resultan aplicables para el presente factor.</p>	<p>M = Monto facturado acumulado por el postor por la prestación de servicios de consultoría en la especialidad</p> <p>M \geq 2.50 veces el valor referencial:</p> <p>50.00 puntos</p> <p>M \geq 1.75 veces el valor referencial y < 2.50 veces el valor referencial:</p> <p>40.00 puntos</p> <p>M > 1.00 veces el valor referencial y < 1.75 veces el valor referencial:</p> <p>30.00 puntos</p>
B.	METODOLOGÍA PROPUESTA	50 puntos

18 Cabe precisar que, de acuerdo con la **Resolución N° 0065-2018-TCE-S1 del Tribunal de Contrataciones del Estado**:

“... el solo sello de cancelado en el comprobante, cuando ha sido colocado por el propio postor, no puede ser considerado como una acreditación que produzca fehaciencia en relación a que se encuentra cancelado. Admitir ello equivaldría a considerar como válida la sola declaración del postor afirmando que el comprobante de pago ha sido cancelado”

(...)

“Situación diferente se suscita ante el sello colocado por el cliente del postor [sea utilizando el término “cancelado” o “pagado”] supuesto en el cual sí se contaría con la declaración de un tercero que brinde certeza, ante la cual debiera reconocerse la validez de la experiencia”.

FACTORES DE EVALUACIÓN		PUNTAJE / METODOLOGÍA PARA SU ASIGNACIÓN
	<p><u>Evaluación:</u></p> <p>Se evaluará la metodología propuesta por el postor para la ejecución de la consultoría de obra, cuyo contenido mínimo es el siguiente:</p> <ol style="list-style-type: none"> 1. Antecedentes. 2. Conocimiento del proyecto. <ol style="list-style-type: none"> 2.1. Descripción de la Zona a Intervenir. 2.2. Climatología y temporalidad de lluvias y estiaje. 3. Calendario de trabajos acorde a los términos de referencia. (Cronograma y Matriz de Responsabilidades) 4. Plan de trabajo. <ol style="list-style-type: none"> Introducción 4.1. Actividades de la supervisión previas al inicio de la obra. 4.2. Actividades de la supervisión durante la ejecución de la obra. 4.3. Actividades de la supervisión durante la recepción de la obra. 4.4. Actividades de la supervisión durante de liquidación de obra. 4.5. Diagrama de actividades. 5. Calidad en obra <ol style="list-style-type: none"> 5.1 Planificación de la Gestión de la Calidad 5.2 Gestión de la Calidad 5.3 Control de Calidad 5.4 Mejora Continua 5.5. Plan de control técnico de obra. 5.6. Plan de control de plazo de ejecución. 5.7. Plan de control de medio ambiente. 5.8. Plan de control de seguridad. 5.9. Plan de control económico financiero de la obra. 6. Administración en obra y gestión estratégica <ol style="list-style-type: none"> 6.1 Planeamiento estratégico de la empresa (misión, visión, valores) 6.2 Evaluación Externa de la empresa. análisis del entorno (PESTE) 6.3 Matriz de Evaluación de factores externos 6.4 Evaluación Interna de la empresa. análisis interno (administración y Gerencia, Operaciones y logística, Finanzas y contabilidad, Recursos Humanos, Sistemas de Información y comunicaciones, Tecnologías de Investigación y desarrollo) 6.5 Matriz FODA 6.6 Metodología de gestión de los recursos 6.7 Metodología de gestión de las comunicaciones durante la supervisión de la obra. (matriz de comunicaciones) 6.8 Metodología de gestión de riesgos. (Matriz de riesgos) 6.9 Metodología de gestión de los interesados. (Matriz de interesados) 6.10 Matriz de Responsabilidad, Autoridad, Consultor e Información (RACI). 6.11 Matriz de poder-influencia-interés de involucrados en la supervisión de la obra 6.12 Matriz de Kraljic de los insumos de la obra de acuerdo al expediente técnico. 7. Seguridad y salud ocupacional. <ol style="list-style-type: none"> 7.1. Normas de seguridad y salud que se aplicarán durante la supervisión. 7.2. Control de las medidas de seguridad e higiene ocupacional. 7.3. Protección de propiedades e instalaciones de terceros 7.4. Manejo de desperdicios 7.5. Salud Ocupacional 	<p>Desarrolla la metodología que sustenta la oferta 50.00 puntos</p> <p>No desarrolla la metodología que sustente la oferta 0 puntos</p>

FACTORES DE EVALUACIÓN		PUNTAJE / METODOLOGÍA PARA SU ASIGNACIÓN
	<p>8. Sistemas de gestión ambiental.</p> <p>7.1. Normas de mitigación ambiental que se aplicaran durante la supervisión.</p> <p>7.2. Medidas de Mitigación, Reparación y/o Compensación De Impactos Ambientales.</p> <p>9. Identificación de facilidades, dificultades y propuestas de solución.</p> <p><u>Pautas para el desarrollo de la metodología propuesta:</u></p> <p>La metodología propuesta debe guardar un orden de acuerdo a la cronología del servicio en el tiempo, estar desarrollada de acuerdo con los TDR y en concordancia a las funciones del supervisor, para lo cual se debe adjuntar lo siguiente:</p> <ul style="list-style-type: none"> - Relación de Actividades - Programación GANTT y CPM - Matriz de responsabilidades <p><u>Acreditación:</u></p> <p>Se acreditará mediante la presentación del documento que sustente la metodología propuesta.</p>	

Para acceder a la etapa de evaluación económica, el postor debe obtener un **puntaje técnico mínimo de ochenta (80) puntos**.

Importante

- Los factores de evaluación elaborados por el órgano encargado de contrataciones o el comité de selección, según corresponda, guardan vinculación, razonabilidad y proporcionalidad con el objeto de la contratación. Asimismo, estos no pueden calificar con puntaje el cumplimiento de los Términos de Referencia ni los requisitos de calificación.
- Las ofertas técnicas que no alcancen el puntaje mínimo especificado son descalificadas.

EVALUACIÓN ECONÓMICA (Puntaje: 100 Puntos)

FACTOR DE EVALUACIÓN	PUNTAJE / METODOLOGÍA PARA SU ASIGNACIÓN
A. PRECIO	
<p><u>Evaluación:</u></p> <p>Se evaluará considerando la oferta económica del postor.</p> <p><u>Acreditación:</u></p> <p>Se acreditará mediante el documento que contiene la oferta económica (Anexo N° 6).</p>	<p>La evaluación consistirá en asignar un puntaje de cien (100) puntos a la oferta de precio más bajo y otorga a las demás ofertas puntajes inversamente proporcionales a sus respectivos precios, según la siguiente fórmula:</p> $P_i = \frac{O_m \times PMP}{O_i}$ <p>Donde:</p> <p>I = Oferta Pi = Puntaje de la oferta a evaluar Oi = Precio i Om = Precio de la oferta más baja PMP = Puntaje máximo del precio</p>
PUNTAJE TOTAL	100 puntos

CAPÍTULO V PROFORMA DEL CONTRATO

Conste por el presente documento, la contratación del servicio de consultoría de obra [CONSIGNAR LA DENOMINACIÓN DE LA CONVOCATORIA], que celebra de una parte [CONSIGNAR EL NOMBRE DE LA ENTIDAD], en adelante LA ENTIDAD, con RUC N° [.....], con domicilio legal en [.....], representada por [.....], identificado con DNI N° [.....], y de otra parte [.....], con RUC N° [.....], con domicilio legal en [.....], inscrita en la Ficha N° [.....] Asiento N° [.....] del Registro de Personas Jurídicas de la ciudad de [.....], debidamente representado por su Representante Legal, [.....], con DNI N° [.....], según poder inscrito en la Ficha N° [.....], Asiento N° [.....] del Registro de Personas Jurídicas de la ciudad de [.....], a quien en adelante se le denominará EL CONTRATISTA en los términos y condiciones siguientes:

CLÁUSULA PRIMERA: ANTECEDENTES

Con fecha [.....], el órgano encargado de las contrataciones o el comité de selección, según corresponda, adjudicó la buena pro de la **ADJUDICACIÓN SIMPLIFICADA N° [CONSIGNAR NOMENCLATURA DEL PROCEDIMIENTO DE SELECCIÓN]** para la contratación de [CONSIGNAR LA DENOMINACIÓN DE LA CONVOCATORIA], a [INDICAR NOMBRE DEL GANADOR DE LA BUENA PRO], cuyos detalles e importe constan en los documentos integrantes del presente contrato.

CLÁUSULA SEGUNDA: OBJETO

El presente contrato tiene por objeto [CONSIGNAR EL OBJETO DE LA CONTRATACIÓN].

CLÁUSULA TERCERA: MONTO CONTRACTUAL

El monto total del presente contrato asciende a [CONSIGNAR MONEDA Y MONTO], que incluye todos los impuestos de Ley.

Este monto comprende el costo del servicio de consultoría de obra, todos los tributos, seguros, transporte, inspecciones, pruebas y, de ser el caso, los costos laborales conforme a la legislación vigente, así como cualquier otro concepto que pueda tener incidencia sobre la ejecución del servicio de consultoría de obra materia del presente contrato.

CLÁUSULA CUARTA: DEL PAGO¹⁹

LA ENTIDAD se obliga a pagar la contraprestación a EL CONTRATISTA en [INDICAR MONEDA], en [INDICAR SI SE TRATA DE PAGO ÚNICO, PAGOS PARCIALES O PAGOS PERIÓDICOS O SEGÚN TARIFA EN EL CASO DE PROCEDIMIENTOS DE SUPERVISIÓN DE LA ELABORACIÓN DE EXPEDIENTES TÉCNICOS Y SUPERVISIÓN DE OBRAS CONVOCADOS BAJO EL SISTEMA DE CONTRATACIÓN DE TARIFAS], luego de la recepción formal y completa de la documentación correspondiente, según lo establecido en el artículo 171 del Reglamento de la Ley de Contrataciones del Estado.

Para tal efecto, el responsable de otorgar la conformidad de la prestación deberá hacerlo en un plazo que no excederá de los quince (15) días, bajo responsabilidad de dicho funcionario.

LA ENTIDAD debe efectuar el pago dentro de los diez (10) días calendario siguientes de otorgada la conformidad de los servicios, siempre que se verifiquen las condiciones establecidas en el contrato para ello, bajo responsabilidad del funcionario competente.

En caso de retraso en el pago por parte de LA ENTIDAD, salvo que se deba a caso fortuito o fuerza mayor, EL CONTRATISTA tendrá derecho al pago de intereses legales conforme a lo establecido en el artículo 39 de la Ley de Contrataciones del Estado y en el artículo 171 de su Reglamento, los que se computan desde la oportunidad en que el pago debió efectuarse.

CLÁUSULA QUINTA: DEL PLAZO DE LA EJECUCIÓN DE LA PRESTACIÓN

¹⁹ En cada caso concreto, dependiendo de la naturaleza del contrato, podrá adicionarse la información que resulte pertinente a efectos de generar el pago.

El plazo de ejecución del presente contrato es de [.....], el mismo que se computa desde [CONSIGNAR SI ES DEL DÍA SIGUIENTE DEL PERFECCIONAMIENTO DEL CONTRATO, DESDE LA FECHA QUE SE ESTABLEZCA EN EL CONTRATO O DESDE LA FECHA EN QUE SE CUMPLAN LAS CONDICIONES PREVISTAS EN EL CONTRATO PARA EL INICIO DE LA EJECUCIÓN, DEBIENDO INDICAR LAS MISMAS EN ESTE ULTIMO CASO].

Importante para la Entidad

De preverse en los Términos de Referencia la ejecución de actividades de instalación, implementación u otros que deban realizarse de manera previa al inicio del plazo de ejecución, se debe consignar lo siguiente:

“El plazo para la [CONSIGNAR LAS ACTIVIDADES PREVIAS PREVISTAS EN LOS TÉRMINOS DE REFERENCIA] es de [.....], el mismo que se computa desde [INDICAR CONDICIÓN CON LA QUE DICHAS ACTIVIDADES SE INICIAN].”

Incorporar a las bases o eliminar, según corresponda.

Importante para la Entidad

En el caso de contratación de prestaciones accesorias, se puede incluir la siguiente cláusula:

CLÁUSULA: PRESTACIONES ACCESORIAS²⁰

“Las prestaciones accesorias tienen por objeto [CONSIGNAR EL OBJETO DE LAS PRESTACIONES ACCESORIAS].

El monto de las prestaciones accesorias asciende a [CONSIGNAR MONEDA Y MONTO], que incluye todos los impuestos de Ley.

El plazo de ejecución de las prestaciones accesorias es de [.....], el mismo que se computa desde [CONSIGNAR SI ES DEL DÍA SIGUIENTE DEL CUMPLIMIENTO DE LAS PRESTACIONES PRINCIPALES, DESDE LA FECHA QUE SE ESTABLEZCA EN EL CONTRATO O DESDE LA FECHA EN QUE SE CUMPLAN LAS CONDICIONES PREVISTAS EN EL CONTRATO PARA EL INICIO DE LA EJECUCIÓN DE LAS PRESTACIONES ACCESORIAS, DEBIENDO INDICAR LAS MISMAS EN ESTE ULTIMO CASO].

[DE SER EL CASO, INCLUIR OTROS ASPECTOS RELACIONADOS A LA EJECUCIÓN DE LAS PRESTACIONES ACCESORIAS].”

Incorporar a las bases o eliminar, según corresponda

CLÁUSULA SEXTA: PARTES INTEGRANTES DEL CONTRATO

El presente contrato está conformado por las bases integradas, la oferta ganadora²¹, así como los documentos derivados del procedimiento de selección que establezcan obligaciones para las partes.

CLÁUSULA SÉTIMA: GARANTÍAS

EL CONTRATISTA entregó al perfeccionamiento del contrato la respectiva garantía incondicional, solidaria, irrevocable, y de realización automática en el país al solo requerimiento, a favor de LA ENTIDAD, por los conceptos, montos y vigencias siguientes:

- De fiel cumplimiento del contrato: [CONSIGNAR EL MONTO], a través de la [INDICAR EL TIPO DE GARANTÍA PRESENTADA] N° [INDICAR NÚMERO DEL DOCUMENTO] emitida por [SEÑALAR EMPRESA QUE LA EMITE]. Monto que es equivalente al diez por ciento (10%) del monto del contrato original, la misma que debe mantenerse vigente hasta el consentimiento de

²⁰ De conformidad con la Directiva sobre prestaciones accesorias, los contratos relativos al cumplimiento de la(s) prestación(es) principal(es) y de la(s) prestación(es) accesorias, pueden estar contenidos en uno o dos documentos. En el supuesto que ambas prestaciones estén contenidas en un mismo documento, estas deben estar claramente diferenciadas, debiendo indicarse entre otros aspectos, el precio y plazo de cada prestación.

²¹ La oferta ganadora comprende a la oferta técnica y oferta económica del postor ganador de la buena pro.

la liquidación final.

Importante

Al amparo de lo dispuesto en el numeral 149.4 del artículo 149 del Reglamento de la Ley de Contrataciones del Estado, en los contratos de consultoría de obra, si el postor ganador de la buena pro solicita la retención del diez por ciento (10%) del monto del contrato original como garantía de fiel cumplimiento de contrato, debe consignarse lo siguiente:

“De fiel cumplimiento del contrato: [CONSIGNAR EL MONTO], a través de la retención que debe efectuar LA ENTIDAD, durante la primera mitad del número total de pagos a realizarse, de forma prorrateada, con cargo a ser devuelto a la finalización del mismo.”

En el caso que corresponda, consignar lo siguiente:

- Garantía fiel cumplimiento por prestaciones accesorias: [CONSIGNAR EL MONTO], a través de la [INDICAR EL TIPO DE GARANTÍA PRESENTADA] N° [INDICAR NÚMERO DEL DOCUMENTO] emitida por [SEÑALAR EMPRESA QUE LA EMITE], la misma que debe mantenerse vigente hasta el cumplimiento total de las obligaciones garantizadas.

Importante

Al amparo de lo dispuesto en el numeral 151.2 del artículo 151 del Reglamento de la Ley de Contrataciones del Estado, si el postor ganador de la buena pro solicita la retención del diez por ciento (10%) del monto del contrato de la prestación accesoria como garantía de fiel cumplimiento de prestaciones accesorias, debe consignarse lo siguiente:

“De fiel cumplimiento por prestaciones accesorias: [CONSIGNAR EL MONTO], a través de la retención que debe efectuar LA ENTIDAD, durante la primera mitad del número total de pagos a realizarse, de forma prorrateada, con cargo a ser devuelto a la finalización del mismo.”

CLÁUSULA OCTAVA: EJECUCIÓN DE GARANTÍAS POR FALTA DE RENOVACIÓN

LA ENTIDAD puede solicitar la ejecución de las garantías cuando EL CONTRATISTA no las hubiere renovado antes de la fecha de su vencimiento, conforme a lo dispuesto en el literal a) del numeral 155.1 del artículo 155 del Reglamento de la Ley de Contrataciones del Estado.

Importante para la Entidad

Sólo en el caso que la Entidad hubiese previsto otorgar adelanto, se debe incluir la siguiente cláusula:

CLÁUSULA NOVENA: ADELANTO DIRECTO

“LA ENTIDAD otorgará [CONSIGNAR NÚMERO DE ADELANTOS A OTORGARSE] adelantos directos por el [CONSIGNAR PORCENTAJE QUE NO DEBE EXCEDER DEL 30% DEL MONTO DEL CONTRATO ORIGINAL] del monto del contrato original.

EL CONTRATISTA debe solicitar los adelantos dentro de [CONSIGNAR EL PLAZO Y OPORTUNIDAD PARA LA SOLICITUD], adjuntando a su solicitud la garantía por adelantos mediante carta fianza o póliza de caución acompañada del comprobante de pago correspondiente. Vencido dicho plazo no procederá la solicitud.

LA ENTIDAD debe entregar el monto solicitado dentro de [CONSIGNAR EL PLAZO] siguientes a la presentación de la solicitud del contratista.”

Incorporar a las bases o eliminar, según corresponda.

CLÁUSULA DÉCIMA: CONFORMIDAD DE LA PRESTACIÓN DEL SERVICIO

La conformidad de la prestación del servicio se regula por lo dispuesto en el artículo 168 del Reglamento de la Ley de Contrataciones del Estado. La conformidad será otorgada por [CONSIGNAR EL ÁREA O UNIDAD ORGÁNICA QUE OTORGARÁ LA CONFORMIDAD].

De existir observaciones, LA ENTIDAD las comunica al CONTRATISTA, indicando claramente el sentido de estas, otorgándole un plazo para subsanar no menor de cinco (5) ni mayor de quince (15) días. Si pese al plazo otorgado, EL CONTRATISTA no cumpliera a cabalidad con la subsanación, LA ENTIDAD puede otorgar al CONTRATISTA periodos adicionales para las correcciones pertinentes. En este supuesto corresponde aplicar la penalidad por mora desde el vencimiento del plazo para subsanar.

Este procedimiento no resulta aplicable cuando la consultoría manifiestamente no cumpla con las características y condiciones ofrecidas, en cuyo caso LA ENTIDAD no otorga la conformidad, debiendo considerarse como no ejecutada la prestación, aplicándose la penalidad que corresponda por cada día de atraso.

CLÁUSULA UNDÉCIMA: DECLARACIÓN JURADA DEL CONTRATISTA

EL CONTRATISTA declara bajo juramento que se compromete a cumplir las obligaciones derivadas del presente contrato, bajo sanción de quedar inhabilitado para contratar con el Estado en caso de incumplimiento.

Importante para la Entidad

En los contratos de consultoría de obras para elaborar los expedientes técnicos de obra, se debe incluir obligatoriamente esta cláusula:

CLÁUSULA ...: OBLIGACIÓN DE ATENDER LAS CONSULTAS

EL CONTRATISTA asume la obligación de atender las consultas que le remita LA ENTIDAD, dentro de plazo previsto en el numeral 193.7 del artículo 193 del Reglamento de la Ley de Contrataciones del Estado. Ante la falta de absolución de dichas consultas, LA ENTIDAD adopta las acciones correspondientes.

Advertencia

Constituye infracción pasible de sanción según lo previsto en el literal h) del numeral 50.1 del artículo 50 de la Ley, negarse injustificadamente a cumplir las obligaciones derivadas del contrato que deben ejecutarse con posterioridad al pago.

Incorporar a las bases de consultoría de obras para la elaboración de expedientes técnicos o eliminar, según corresponda.

CLÁUSULA DUODÉCIMA: RESPONSABILIDAD POR VICIOS OCULTOS

La conformidad del servicio por parte de LA ENTIDAD no enerva su derecho a reclamar posteriormente por defectos o vicios ocultos, conforme a lo dispuesto por los artículos 40 de la Ley de Contrataciones del Estado y 173 de su Reglamento.

El plazo máximo de responsabilidad del contratista es de [CONSIGNAR TIEMPO EN AÑOS, SEGÚN CORRESPONDA] año(s) contado a partir de la conformidad otorgada por LA ENTIDAD.

Importante para la Entidad

En los contratos de consultoría de obras para elaborar los expedientes técnicos de obra, se debe reemplazar el último párrafo de esta cláusula por el siguiente:

“El plazo máximo de responsabilidad del contratista por errores o deficiencias o por vicios ocultos puede ser reclamada por la Entidad por [CONSIGNAR TIEMPO EN AÑOS, NO MENOR DE TRES (3) AÑOS] años después de la conformidad de obra otorgada por LA ENTIDAD”.

En los contratos de consultoría de obras para la supervisión de obra, se debe reemplazar el último párrafo de esta cláusula por el siguiente:

“El plazo máximo de responsabilidad del contratista puede ser reclamada por la Entidad por [CONSIGNAR TIEMPO EN AÑOS, NO MENOR DE SIETE (7) AÑOS] años después de la conformidad de obra otorgada por LA ENTIDAD”.

Incorporar a las bases de consultoría de obras para la elaboración de expedientes técnicos o eliminar, según corresponda.

CLÁUSULA DÉCIMA TERCERA: PENALIDADES

Si EL CONTRATISTA incurre en retraso injustificado en la ejecución de las prestaciones objeto del contrato, LA ENTIDAD le aplica automáticamente una penalidad por mora por cada día de atraso, de acuerdo a la siguiente fórmula:

$$\text{Penalidad Diaria} = \frac{0.10 \times \text{monto vigente}}{F \times \text{plazo vigente en días}}$$

Donde:

F = 0.25 para plazos mayores a sesenta (60) días o;

F = 0.40 para plazos menores o iguales a sesenta (60) días.

El retraso se justifica a través de la solicitud de ampliación de plazo debidamente aprobado. Adicionalmente, se considera justificado el retraso y en consecuencia no se aplica penalidad, cuando EL CONTRATISTA acredite, de modo objetivamente sustentado, que el mayor tiempo transcurrido no le resulta imputable. En este último caso la calificación del retraso como justificado por parte de LA ENTIDAD no da lugar al pago de gastos generales ni costos directos de ningún tipo, conforme el numeral 162.5 del artículo 162 del Reglamento de la Ley de Contrataciones del Estado.

Adicionalmente a la penalidad por mora se aplicarán las siguientes penalidades:

Otras penalidades			
N°	Supuestos de aplicación de penalidad	Forma de cálculo	Procedimiento
1	Cuando el personal acreditado permanece menos de sesenta (60) días desde el inicio de su participación en la ejecución del contrato o del íntegro del plazo de ejecución, si este es menor a los sesenta (60) días, de conformidad con las disposiciones establecidas en el numeral 190.2 del artículo 190 del Reglamento.	[INCLUIR LA FORMA DE CÁLCULO, QUE NO PUEDE SER MENOR A LA MITAD DE UNA UNIDAD IMPOSITIVA TRIBUTARIA (0.5 UIT) NI MAYOR A UNA (1) UIT] por cada día de ausencia del personal en el plazo previsto.	Según informe del [CONSIGNAR EL ÁREA USUARIA A CARGO DE LA SUPERVISIÓN DEL CONTRATO].
2	En caso el contratista incumpla con su obligación de ejecutar la prestación con el personal acreditado o debidamente sustituido.	[INCLUIR LA FORMA DE CÁLCULO, QUE NO PUEDE SER MENOR A LA MITAD DE UNA UNIDAD IMPOSITIVA TRIBUTARIA (0.5 UIT) NI MAYOR A UNA (1) UIT] por cada día de ausencia del personal.	Según informe del [CONSIGNAR EL ÁREA USUARIA A CARGO DE LA SUPERVISIÓN DEL CONTRATO].
3	Si como consecuencia de verificar el funcionamiento u operatividad de la infraestructura culminada y las instalaciones y equipos en caso corresponda, el comité de recepción advierte que la obra no se encuentra culminada.	[INCLUIR LA FORMA DE CÁLCULO, QUE NO PUEDE SER MENOR A 1% NI MAYOR A 5%] al monto del contrato de supervisión.	Según informe del comité de recepción.
4	En caso el supervisor de obra no absuelva las consultas o las absuelva fuera del plazo señalado en el numeral 193.3 del artículo 193 del Reglamento. ²²	Una (1) UIT por no atender las consultas formuladas por el residente de obra, según lo dispuesto en el literal b) del numeral	Según informe del [CONSIGNAR EL ÁREA USUARIA A CARGO DE LA SUPERVISIÓN DEL CONTRATO].

²² En caso que el objeto de la contratación sea la supervisión de la obra, incluir obligatoriamente esta penalidad.

		193.10 del artículo 193 del Reglamento.	
	(...)		

Importante

De haberse previsto establecer penalidades distintas a la penalidad por mora, incluir dichas penalidades, los supuestos de aplicación de penalidad, la forma de cálculo de la penalidad para cada supuesto y el procedimiento mediante el cual se verifica el supuesto a penalizar, conforme el artículo 163 del Reglamento de la Ley de Contrataciones del Estado.

Estas penalidades se deducen de los pagos a cuenta o del pago final, según corresponda; o si fuera necesario, se cobra del monto resultante de la ejecución de la garantía de fiel cumplimiento.

Estos dos (2) tipos de penalidades pueden alcanzar cada una un monto máximo equivalente al diez por ciento (10%) del monto del contrato vigente, o de ser el caso, del ítem que debió ejecutarse.

Cuando se llegue a cubrir el monto máximo de la penalidad por mora o el monto máximo para otras penalidades, de ser el caso, LA ENTIDAD puede resolver el contrato por incumplimiento.

CLÁUSULA DÉCIMA CUARTA: RESOLUCIÓN DEL CONTRATO

Cualquiera de las partes puede resolver el contrato, de conformidad con el numeral 32.3 del artículo 32 y artículo 36 de la Ley de Contrataciones del Estado, y el artículo 164 de su Reglamento. De darse el caso, LA ENTIDAD procederá de acuerdo a lo establecido en el artículo 165 del Reglamento de la Ley de Contrataciones del Estado.

CLÁUSULA DÉCIMA QUINTA: RESPONSABILIDAD DE LAS PARTES

Cuando se resuelva el contrato por causas imputables a algunas de las partes, se debe resarcir los daños y perjuicios ocasionados, a través de la indemnización correspondiente. Ello no obsta la aplicación de las sanciones administrativas, penales y pecuniarias a que dicho incumplimiento diere lugar, en el caso que éstas correspondan.

Lo señalado precedentemente no exime a ninguna de las partes del cumplimiento de las demás obligaciones previstas en el presente contrato.

CLÁUSULA DÉCIMA SEXTA: ANTICORRUPCIÓN

EL CONTRATISTA declara y garantiza no haber, directa o indirectamente, o tratándose de una persona jurídica a través de sus socios, integrantes de los órganos de administración, apoderados, representantes legales, funcionarios, asesores o personas vinculadas a las que se refiere el artículo 7 del Reglamento de la Ley de Contrataciones del Estado, ofrecido, negociado o efectuado, cualquier pago o, en general, cualquier beneficio o incentivo ilegal en relación al contrato.

Asimismo, el CONTRATISTA se obliga a conducirse en todo momento, durante la ejecución del contrato, con honestidad, probidad, veracidad e integridad y de no cometer actos ilegales o de corrupción, directa o indirectamente o a través de sus socios, accionistas, participacionistas, integrantes de los órganos de administración, apoderados, representantes legales, funcionarios, asesores y personas vinculadas a las que se refiere el artículo 7 del Reglamento de la Ley de Contrataciones del Estado.

Además, EL CONTRATISTA se compromete a i) comunicar a las autoridades competentes, de manera directa y oportuna, cualquier acto o conducta ilícita o corrupta de la que tuviera conocimiento; y ii) adoptar medidas técnicas, organizativas y/o de personal apropiadas para evitar los referidos actos o prácticas.

Finalmente, EL CONTRATISTA se compromete a no colocar a los funcionarios públicos con los que deba interactuar, en situaciones reñidas con la ética. En tal sentido, reconoce y acepta la prohibición de ofrecerles a éstos cualquier tipo de obsequio, donación, beneficio y/o gratificación, ya sea de bienes o servicios, cualquiera sea la finalidad con la que se lo haga.

CLÁUSULA DÉCIMA SÉTIMA: MARCO LEGAL DEL CONTRATO

Sólo en lo no previsto en este contrato, en la Ley de Contrataciones del Estado y su Reglamento,

en las directivas que emita el OSCE y demás normativa especial que resulte aplicable, serán de aplicación supletoria las disposiciones pertinentes del Código Civil vigente, cuando corresponda, y demás normas de derecho privado.

CLÁUSULA DÉCIMA OCTAVA: SOLUCIÓN DE CONTROVERSIAS²³

Las controversias que surjan entre las partes durante la ejecución del contrato se resuelven mediante conciliación o arbitraje, según el acuerdo de las partes.

Cualquiera de las partes tiene derecho a iniciar el arbitraje a fin de resolver dichas controversias dentro del plazo de caducidad previsto en la Ley de Contrataciones del Estado y su Reglamento.

Facultativamente, cualquiera de las partes tiene el derecho a solicitar una conciliación dentro del plazo de caducidad correspondiente, según lo señalado en el artículo 224 del Reglamento de la Ley de Contrataciones del Estado, sin perjuicio de recurrir al arbitraje, en caso no se llegue a un acuerdo entre ambas partes o se llegue a un acuerdo parcial. Las controversias sobre nulidad del contrato solo pueden ser sometidas a arbitraje.

El Laudo arbitral emitido es inapelable, definitivo y obligatorio para las partes desde el momento de su notificación, según lo previsto en el numeral 45.21 del artículo 45 de la Ley de Contrataciones del Estado.

CLÁUSULA DÉCIMA NOVENA: FACULTAD DE ELEVAR A ESCRITURA PÚBLICA

Cualquiera de las partes puede elevar el presente contrato a Escritura Pública corriendo con todos los gastos que demande esta formalidad.

CLÁUSULA VIGÉSIMA: DOMICILIO PARA EFECTOS DE LA EJECUCIÓN CONTRACTUAL

Las partes declaran el siguiente domicilio para efecto de las notificaciones que se realicen durante la ejecución del presente contrato:

DOMICILIO DE LA ENTIDAD: [.....]

DOMICILIO DEL CONTRATISTA: [CONSIGNAR EL DOMICILIO SEÑALADO POR EL POSTOR GANADOR DE LA BUENA PRO AL PRESENTAR LOS REQUISITOS PARA EL PERFECCIONAMIENTO DEL CONTRATO]

La variación del domicilio aquí declarado de alguna de las partes debe ser comunicada a la otra parte, formalmente y por escrito, con una anticipación no menor de quince (15) días calendario.

De acuerdo con las bases integradas, la oferta y las disposiciones del presente contrato, las partes lo firman por duplicado en señal de conformidad en la ciudad de [.....] al [CONSIGNAR FECHA].

“LA ENTIDAD”

“EL CONTRATISTA”

Importante

Este documento puede firmarse digitalmente si ambas partes cuentan con firma digital, según la Ley N° 27269, Ley de Firmas y Certificados Digitales²⁴.

²³ De acuerdo con el numeral 225.3 del artículo 225 del Reglamento, las partes pueden recurrir al arbitraje ad hoc cuando las controversias deriven de procedimientos de selección cuyo valor referencial sea menor o igual a cinco millones con 00/100 soles (S/ 5 000 000,00).

²⁴ Para mayor información sobre la normativa de firmas y certificados digitales ingresar a: <https://www.indecopi.gob.pe/web/firmas-digitales/firmar-y-certificados-digitales>

CAPÍTULO VI CONSTANCIA DE PRESTACIÓN DE CONSULTORÍA DE OBRA

De conformidad con el artículo 169 del Reglamento, se deja expresa constancia de la culminación de la prestación derivada del contrato mencionado en el numeral 3 del presente documento.

1 DATOS DEL DOCUMENTO	Número del documento	
	Fecha de emisión del documento	

2	DATOS DEL CONTRATISTA	Nombre, denominación o razón social			
		RUC			
		EN CASO EL CONTRATISTA SEA UN CONSORCIO, ADEMÁS SE DEBERÁ REGISTRAR LA SIGUIENTE INFORMACIÓN:			
		Nombre o razón social del integrante del consorcio	RUC	%	Descripción de las obligaciones

3 DATOS DEL CONTRATO	Número del contrato					
	Tipo y número del procedimiento de selección					
	Objeto del contrato	Elaboración de Expediente Técnico		Supervisión de la elaboración del Expediente Técnico		Supervisión de Obra
	Descripción del objeto del contrato					
	Fecha de suscripción del contrato					
	Monto total ejecutado del contrato					
	Plazo de ejecución contractual	Plazo original		días calendario		
		Ampliación(es) de plazo		días calendario		
		Total plazo		días calendario		
		Fecha de inicio de la consultoría de obra				

En caso de elaboración de Expediente Técnico

4 DATOS DEL EXPEDIENTE TÉCNICO	Denominación del proyecto	
	Ubicación del proyecto	
	Monto del presupuesto	

En caso de Supervisión de Obras

5 DATOS DE LA OBRA	Denominación de la obra	
	Ubicación de la obra	
	Número de adicionales de obra	
	Monto total de los adicionales	

	Número de deductivos	
	Monto total de los deductivos	
	Monto total de la obra	

6 APLICACIÓN DE PENALIDADES	Monto de las penalidades por mora	
	Monto de otras penalidades	
	Monto total de las penalidades aplicadas	

7 DATOS DE LA ENTIDAD	Nombre de la Entidad	
	RUC de la Entidad	
	Nombres y apellidos del funcionario que emite la constancia	
	Cargo que ocupa en la Entidad	
	Teléfono de contacto	

8	
	NOMBRE, FIRMA Y SELLO DEL FUNCIONARIO COMPETENTE

ANEXOS

ANEXO N° 1

DECLARACIÓN JURADA DE DATOS DEL POSTOR

Señores

[CONSIGNAR ÓRGANO ENCARGADO DE LAS CONTRATACIONES O COMITÉ DE SELECCIÓN, SEGÚN CORRESPONDA]

ADJUDICACIÓN SIMPLIFICADA N° [CONSIGNAR NOMENCLATURA DEL PROCEDIMIENTO]

Presente.-

El que se suscribe, [.....], postor y/o Representante Legal de [CONSIGNAR EN CASO DE SER PERSONA JURÍDICA], identificado con [CONSIGNAR TIPO DE DOCUMENTO DE IDENTIDAD] N° [CONSIGNAR NÚMERO DE DOCUMENTO DE IDENTIDAD], con poder inscrito en la localidad de [CONSIGNAR EN CASO DE SER PERSONA JURÍDICA] en la Ficha N° [CONSIGNAR EN CASO DE SER PERSONA JURÍDICA] Asiento N° [CONSIGNAR EN CASO DE SER PERSONA JURÍDICA], **DECLARO BAJO JURAMENTO** que la siguiente información se sujeta a la verdad:

Nombre, Denominación o Razón Social :			
Domicilio Legal :			
RUC :	Teléfono(s) :		
MYPE ²⁵		Sí	No
Correo electrónico :			

Autorización de notificación por correo electrónico:

Autorizo que se notifiquen al correo electrónico indicado las siguientes actuaciones:

1. Solicitud de reducción de la oferta económica.
2. Solicitud de subsanación de los requisitos para perfeccionar el contrato.
3. Solicitud para presentar los documentos para perfeccionar el contrato, según orden de prelación, de conformidad con lo previsto en el artículo 141 del Reglamento.
4. Respuesta a la solicitud de acceso al expediente de contratación.

Asimismo, me comprometo a remitir la confirmación de recepción, en el plazo máximo de dos (2) días hábiles de recibida la comunicación.

[CONSIGNAR CIUDAD Y FECHA]

.....
Firma, Nombres y Apellidos del postor o Representante legal, según corresponda

Importante

La notificación dirigida a la dirección de correo electrónico consignada se entenderá válidamente efectuada cuando la Entidad reciba acuse de recepción.

²⁵ Esta información será verificada por la Entidad en la página web del Ministerio de Trabajo y Promoción del Empleo en la sección consulta de empresas acreditadas en el REMYPE en el link <http://www2.trabajo.gob.pe/servicios-en-linea-2-2/> y se tendrá en consideración, en caso el postor ganador de la buena pro solicite la retención del diez por ciento (10%) del monto del contrato, en calidad de garantía de fiel cumplimiento, según lo señalado en el numeral 149.4 del artículo 149 y el numeral 151.2 del artículo 151 del Reglamento. Asimismo, dicha información se tendrá en cuenta en caso de empate, conforme a lo previsto en el artículo 91 del Reglamento.

Importante

Cuando se trate de consorcios, la declaración jurada es la siguiente:

ANEXO N° 1

DECLARACIÓN JURADA DE DATOS DEL POSTOR

Señores

[CONSIGNAR ÓRGANO ENCARGADO DE LAS CONTRATACIONES O COMITÉ DE SELECCIÓN, SEGÚN CORRESPONDA]

ADJUDICACIÓN SIMPLIFICADA N° [CONSIGNAR NOMENCLATURA DEL PROCEDIMIENTO]

Presente.-

El que se suscribe, [.....], representante común del consorcio [CONSIGNAR EL NOMBRE DEL CONSORCIO], identificado con [CONSIGNAR TIPO DE DOCUMENTO DE IDENTIDAD] N° [CONSIGNAR NÚMERO DE DOCUMENTO DE IDENTIDAD], **DECLARO BAJO JURAMENTO** que la siguiente información se sujeta a la verdad:

Datos del consorciado 1				
Nombre, Denominación o Razón Social :				
Domicilio Legal :				
RUC :	Teléfono(s) :			
MYPE ²⁶		Sí	No	
Correo electrónico :				

Datos del consorciado 2				
Nombre, Denominación o Razón Social :				
Domicilio Legal :				
RUC :	Teléfono(s) :			
MYPE ²⁷		Sí	No	
Correo electrónico :				

Datos del consorciado ...				
Nombre, Denominación o Razón Social :				
Domicilio Legal :				
RUC :	Teléfono(s) :			
MYPE ²⁸		Sí	No	
Correo electrónico :				

Autorización de notificación por correo electrónico:

Correo electrónico del consorcio:

Autorizo que se notifiquen al correo electrónico indicado las siguientes actuaciones:

²⁶ Esta información será verificada por la Entidad en la página web del Ministerio de Trabajo y Promoción del Empleo en la sección consulta de empresas acreditadas en el REMYPE en el link <http://www2.trabajo.gob.pe/servicios-en-linea-2-2/> y se tendrá en consideración, en caso el consorcio ganador de la buena pro solicite la retención del diez por ciento (10%) del monto del contrato, en calidad de garantía de fiel cumplimiento, según lo señalado en el numeral 149.4 del artículo 149 y el numeral 151.2 del artículo 151 del Reglamento. Asimismo, dicha información se tendrá en cuenta en caso de empate, conforme a lo previsto en el artículo 91 del Reglamento. Para dichos efectos, todos los integrantes del consorcio deben acreditar la condición de micro o pequeña empresa.

²⁷ Ibídem.

²⁸ Ibídem.

1. Solicitud de reducción de la oferta económica.
2. Solicitud de subsanación de los requisitos para perfeccionar el contrato.
3. Solicitud para presentar los documentos para perfeccionar el contrato, según orden de prelación, de conformidad con lo previsto en el artículo 141 del Reglamento.
4. Respuesta a la solicitud de acceso al expediente de contratación.

Asimismo, me comprometo a remitir la confirmación de recepción, en el plazo máximo de dos (2) días hábiles de recibida la comunicación.

[CONSIGNAR CIUDAD Y FECHA]

.....
**Firma, Nombres y Apellidos del representante
común del consorcio**

Importante

La notificación dirigida a la dirección de correo electrónico consignada se entenderá válidamente efectuada cuando la Entidad reciba acuse de recepción.

ANEXO N° 2

DECLARACIÓN JURADA (ART. 52 DEL REGLAMENTO DE LA LEY DE CONTRATACIONES DEL ESTADO)

Señores

[CONSIGNAR ÓRGANO ENCARGADO DE LAS CONTRATACIONES O COMITÉ DE SELECCIÓN, SEGÚN CORRESPONDA]
ADJUDICACIÓN SIMPLIFICADA N° [CONSIGNAR NOMENCLATURA DEL PROCEDIMIENTO]
Presente.-

Mediante el presente el suscrito, postor y/o Representante Legal de [CONSIGNAR EN CASO DE SER PERSONA JURÍDICA], declaro bajo juramento:

- i. No haber incurrido y me obligo a no incurrir en actos de corrupción, así como a respetar el principio de integridad.
- ii. No tener impedimento para postular en el procedimiento de selección ni para contratar con el Estado, conforme al artículo 11 de la Ley de Contrataciones del Estado.
- iii. Conocer las sanciones contenidas en la Ley de Contrataciones del Estado y su Reglamento, así como las disposiciones aplicables de la Ley N° 27444, Ley del Procedimiento Administrativo General.
- iv. Participar en el presente proceso de contratación en forma independiente sin mediar consulta, comunicación, acuerdo, arreglo o convenio con ningún proveedor; y, conocer las disposiciones del Decreto Legislativo N° 1034, Decreto Legislativo que aprueba la Ley de Represión de Conductas Anticompetitivas.
- v. Conocer, aceptar y someterme a las bases, condiciones y reglas del procedimiento de selección.
- vi. Ser responsable de la veracidad de los documentos e información que presento en el presente procedimiento de selección.
- vii. Comprometerme a mantener la oferta presentada durante el procedimiento de selección y a perfeccionar el contrato, en caso de resultar favorecido con la buena pro.

[CONSIGNAR CIUDAD Y FECHA]

.....
Firma, Nombres y Apellidos del postor o Representante legal, según corresponda

Importante

En el caso de consorcios, cada integrante debe presentar esta declaración jurada, salvo que sea presentada por el representante común del consorcio.

ANEXO N° 3

DECLARACIÓN JURADA DE CUMPLIMIENTO DE LOS TÉRMINOS DE REFERENCIA

Señores

[CONSIGNAR ÓRGANO ENCARGADO DE LAS CONTRATACIONES O COMITÉ DE SELECCIÓN, SEGÚN CORRESPONDA]

ADJUDICACIÓN SIMPLIFICADA N° [CONSIGNAR NOMENCLATURA DEL PROCEDIMIENTO]

Presente.-

Es grato dirigirme a usted, para hacer de su conocimiento que luego de haber examinado las bases y demás documentos del procedimiento de la referencia y, conociendo todos los alcances y las condiciones detalladas en dichos documentos, el postor que suscribe ofrece el servicio de consultoría de obra **[CONSIGNAR EL OBJETO DE LA CONVOCATORIA]**, de conformidad con los Términos de Referencia que se indican en el numeral 3.1 del Capítulo III de la sección específica de las bases y los documentos del procedimiento.

[CONSIGNAR CIUDAD Y FECHA]

.....
**Firma, Nombres y Apellidos del postor o
Representante legal o común, según corresponda**

Importante

Adicionalmente, puede requerirse la presentación de documentación que acredite el cumplimiento de los términos de referencia, conforme a lo indicado en el acápite relacionado al contenido de las ofertas de la presente sección de las bases.

ANEXO N° 4

DECLARACIÓN JURADA DE PLAZO DE PRESTACIÓN DEL SERVICIO DE CONSULTORÍA DE OBRA

Señores

[CONSIGNAR ÓRGANO ENCARGADO DE LAS CONTRATACIONES O COMITÉ DE SELECCIÓN, SEGÚN CORRESPONDA]

ADJUDICACIÓN SIMPLIFICADA N° [CONSIGNAR NOMENCLATURA DEL PROCEDIMIENTO]

Presente.-

Mediante el presente, con pleno conocimiento de las condiciones que se exigen en las bases del procedimiento de la referencia, me comprometo a prestar el servicio de consultoría de obra objeto del presente procedimiento de selección en el plazo de [CONSIGNAR EL PLAZO OFERTADO].

[CONSIGNAR CIUDAD Y FECHA]

.....
**Firma, Nombres y Apellidos del postor o
Representante legal o común, según corresponda**

ANEXO N° 5

PROMESA DE CONSORCIO

(Sólo para el caso en que un consorcio se presente como postor)

Señores

[CONSIGNAR ÓRGANO ENCARGADO DE LAS CONTRATACIONES O COMITÉ DE SELECCIÓN, SEGÚN CORRESPONDA]

ADJUDICACIÓN SIMPLIFICADA N° [CONSIGNAR NOMENCLATURA DEL PROCEDIMIENTO]

Presente.-

Los suscritos declaramos expresamente que hemos convenido en forma irrevocable, durante el lapso que dure el procedimiento de selección, para presentar una oferta conjunta a la **ADJUDICACIÓN SIMPLIFICADA N° [CONSIGNAR NOMENCLATURA DEL PROCEDIMIENTO]**.

Asimismo, en caso de obtener la buena pro, nos comprometemos a formalizar el contrato de consorcio, de conformidad con lo establecido por el artículo 140 del Reglamento de la Ley de Contrataciones del Estado, bajo las siguientes condiciones:

a) Integrantes del consorcio

1. [NOMBRE, DENOMINACIÓN O RAZÓN SOCIAL DEL CONSORCIADO 1].
2. [NOMBRE, DENOMINACIÓN O RAZÓN SOCIAL DEL CONSORCIADO 2].

b) Designamos a [CONSIGNAR NOMBRES Y APELLIDOS DEL REPRESENTANTE COMÚN], identificado con [CONSIGNAR TIPO DE DOCUMENTO DE IDENTIDAD] N° [CONSIGNAR NÚMERO DE DOCUMENTO DE IDENTIDAD], como representante común del consorcio para efectos de participar en todos los actos referidos al procedimiento de selección, suscripción y ejecución del contrato correspondiente con [CONSIGNAR NOMBRE DE LA ENTIDAD].

Asimismo, declaramos que el representante común del consorcio no se encuentra impedido, inhabilitado ni suspendido para contratar con el Estado.

c) Fijamos nuestro domicilio legal común en [.....].

d) Las obligaciones que corresponden a cada uno de los integrantes del consorcio son las siguientes:

1. OBLIGACIONES DE [NOMBRE, DENOMINACIÓN O RAZÓN SOCIAL DEL CONSORCIADO 1] [%]²⁹

[DESCRIBIR LAS OBLIGACIONES DEL CONSORCIADO 1]

2. OBLIGACIONES DE [NOMBRE, DENOMINACIÓN O RAZÓN SOCIAL DEL CONSORCIADO 2] [%]³⁰

[DESCRIBIR LAS OBLIGACIONES DEL CONSORCIADO 2]

TOTAL OBLIGACIONES

100%³¹

²⁹ Consignar únicamente el porcentaje total de las obligaciones, el cual debe ser expresado en número entero, sin decimales.

³⁰ Consignar únicamente el porcentaje total de las obligaciones, el cual debe ser expresado en número entero, sin decimales.

³¹ Este porcentaje corresponde a la sumatoria de los porcentajes de las obligaciones de cada uno de los integrantes del consorcio.

[CONSIGNAR CIUDAD Y FECHA]

.....
Consortiado 1
Nombres, apellidos y firma del Consortiado 1
o de su Representante Legal
Tipo y N° de Documento de Identidad

.....
Consortiado 2
Nombres, apellidos y firma del Consortiado 2
o de su Representante Legal
Tipo y N° de Documento de Identidad

Importante
<i>De conformidad con el artículo 52 del Reglamento, las firmas de los integrantes del consorcio deben ser legalizadas.</i>

Importante para la Entidad

En caso de procedimientos bajo el sistema a suma alzada incluir el siguiente anexo:

Esta nota deberá ser eliminada una vez culminada la elaboración de las bases

ANEXO N° 6

OFERTA ECONÓMICA

ÍTEM N° [INDICAR NÚMERO]

Señores

[CONSIGNAR ÓRGANO ENCARGADO DE LAS CONTRATACIONES O COMITÉ DE SELECCIÓN, SEGÚN CORRESPONDA]

ADJUDICACIÓN SIMPLIFICADA N° [CONSIGNAR NOMENCLATURA DEL PROCEDIMIENTO]

Presente.-

Es grato dirigirme a usted, para hacer de su conocimiento que, de acuerdo con las bases, mi oferta económica es la siguiente:

CONCEPTO	OFERTA ECONÓMICA
TOTAL	

La oferta económica [CONSIGNAR LA MONEDA DE LA CONVOCATORIA] incluye todos los tributos, seguros, transporte, inspecciones, pruebas y, de ser el caso, los costos laborales conforme a la legislación vigente, así como cualquier otro concepto que pueda tener incidencia sobre el costo del servicio de consultoría a contratar; excepto la de aquellos postores que gocen de alguna exoneración legal, no incluirán en su oferta económica los tributos respectivos.

[CONSIGNAR CIUDAD Y FECHA]

.....
**Firma, Nombres y Apellidos del postor o
Representante legal o común, según corresponda**

Importante

- El postor debe consignar el monto total de la oferta económica, sin perjuicio, que de resultar favorecido con la buena pro, presente el detalle de precios unitarios y la estructura de costos para el perfeccionamiento del contrato.*
- En caso que el postor reduzca su oferta, según lo previsto en el artículo 68 del Reglamento, debe presentar nuevamente este Anexo.*
- El postor que goce de alguna exoneración legal, debe indicar que su oferta no incluye el tributo materia de la exoneración, debiendo incluir el siguiente texto:*

"Mi oferta no incluye [CONSIGNAR EL TRIBUTO MATERIA DE LA EXONERACIÓN]"

Importante para la Entidad

- *En caso de procedimientos según relación de ítems, consignar lo siguiente:
“El postor debe presentar su oferta económica en documentos independientes, en los ítems que se presente”.*
- *En caso de contrataciones que conlleven la ejecución de prestaciones accesorias, consignar lo siguiente:
“El postor debe detallar en su oferta económica, el monto correspondiente a la prestación principal y las prestaciones accesorias”.*
- *Si durante la fase de actos preparatorios, las Entidades advierten que es posible la participación de proveedores que gozan del beneficio de la exoneración del IGV prevista en la Ley N° 27037, Ley de Promoción de la Inversión en la Amazonía, consignar lo siguiente:
“La oferta económica de los postores que presenten la Declaración Jurada de cumplimiento de condiciones para la aplicación de la exoneración del IGV (**Anexo N° 7**), debe encontrarse dentro de los límites del valor referencial sin IGV”.*

Incluir las disposiciones, según corresponda. Una vez culminada la elaboración de las bases, las notas que no se incorporen deben ser eliminadas.

Importante para la Entidad

En caso de procedimientos bajo el sistema a precios unitarios incluir el siguiente anexo:

Esta nota deberá ser eliminada una vez culminada la elaboración de las bases

ANEXO N° 6

OFERTA ECONÓMICA

ÍTEM N° [INDICAR NÚMERO]

Señores

[CONSIGNAR ÓRGANO ENCARGADO DE LAS CONTRATACIONES O COMITÉ DE SELECCIÓN, SEGÚN CORRESPONDA]

ADJUDICACIÓN SIMPLIFICADA N° [CONSIGNAR NOMENCLATURA DEL PROCEDIMIENTO]

Presente.-

Es grato dirigirme a usted, para hacer de su conocimiento que, de acuerdo con las bases, mi oferta económica es la siguiente:

CONCEPTO	PRECIO UNITARIO	OFERTA ECONÓMICA
TOTAL		

La oferta económica [CONSIGNAR LA MONEDA DE LA CONVOCATORIA] incluye todos los tributos, seguros, transporte, inspecciones, pruebas y, de ser el caso, los costos laborales conforme a la legislación vigente, así como cualquier otro concepto que pueda tener incidencia sobre el costo del servicio de consultoría a contratar; excepto la de aquellos postores que gocen de alguna exoneración legal, no incluirán en su oferta económica los tributos respectivos.

[CONSIGNAR CIUDAD Y FECHA]

.....
**Firma, Nombres y Apellidos del postor o
Representante legal o común, según corresponda**

Importante

- *El postor debe consignar los precios unitarios y subtotales de su oferta económica.*
- *En caso que el postor reduzca su oferta, según lo previsto en el artículo 68 del Reglamento, debe presentar nuevamente este Anexo.*
- *El postor que goce de alguna exoneración legal, debe indicar que su oferta no incluye el tributo materia de la exoneración, debiendo incluir el siguiente texto:*

“Mi oferta no incluye [CONSIGNAR EL TRIBUTO MATERIA DE LA EXONERACIÓN]”.

Importante para la Entidad

- *En caso de procedimientos según relación de ítems, consignar lo siguiente:
“El postor debe presentar su oferta económica en documentos independientes, en los ítems que se presente”.*
- *En caso de contrataciones que conllevan la ejecución de prestaciones accesorias, consignar lo*

siguiente:

“El postor debe detallar en su oferta económica, el monto correspondiente a la prestación principal y las prestaciones accesorias”.

- *Si durante la fase de actos preparatorios, las Entidades advierten que es posible la participación de proveedores que gozan del beneficio de la exoneración del IGV prevista en la Ley N° 27037, Ley de Promoción de la Inversión en la Amazonía, consignar lo siguiente:
“La oferta económica de los postores que presenten la Declaración Jurada de cumplimiento de condiciones para la aplicación de la exoneración del IGV (**Anexo N° 7**), debe encontrarse dentro de los límites del valor referencial sin IGV”.*

Incluir las disposiciones, según corresponda. Una vez culminada la elaboración de las bases, las notas que no se incorporen deben ser eliminadas

Importante para la Entidad

En caso de procedimientos bajo el sistema de tarifas incluir el siguiente anexo:

Esta nota deberá ser eliminada una vez culminada la elaboración de las bases

ANEXO N° 6

OFERTA ECONÓMICA

ÍTEM N° [INDICAR NÚMERO]

Señores

[CONSIGNAR ÓRGANO ENCARGADO DE LAS CONTRATACIONES O COMITÉ DE SELECCIÓN, SEGÚN CORRESPONDA]

ADJUDICACIÓN SIMPLIFICADA N° [CONSIGNAR NOMENCLATURA DEL PROCEDIMIENTO]

Presente.-

Es grato dirigirme a usted, para hacer de su conocimiento que, de acuerdo con las bases, mi oferta económica es la siguiente:

DESCRIPCIÓN DEL OBJETO	N° DE PERIODOS DE TIEMPO ³²	PERIODO O UNIDAD DE TIEMPO DE LA TARIFA ³³	TARIFA UNITARIA OFERTADA ³⁴	TOTAL OFERTA ECONÓMICA

Importante para la Entidad

En el caso de supervisión de obras, cuando se haya previsto que las actividades comprenden además la liquidación del contrato de obra, se debe reemplazar por la tabla siguiente:

DESCRIPCIÓN DEL OBJETO	N° DE PERIODOS DE TIEMPO ³⁵	PERIODO O UNIDAD DE TIEMPO ³⁶	TARIFA UNITARIA OFERTADA ³⁷	TOTAL OFERTA ECONÓMICA
Supervisión de obra				
Liquidación de obra				

Incluir o eliminar, según corresponda

³² Número estimado de días, meses, entre otros de la ejecución de la prestación, según lo establecido en las bases.

³³ Día, mes, entre otros, según lo establecido en las bases.

³⁴ El postor formula su oferta proponiendo una tarifa fija en base al periodo o unidad de tiempo establecida en las bases.

³⁵ Número estimado de días, meses, entre otros de la ejecución de la prestación, según lo establecido en las bases.

³⁶ Día, mes, entre otros, según lo establecido en las bases.

³⁷ El postor formula su oferta proponiendo una tarifa fija en base al periodo o unidad de tiempo establecida en las bases.

La oferta económica [CONSIGNAR LA MONEDA DE LA CONVOCATORIA] incluye todos los tributos, seguros, transporte, inspecciones, pruebas y, de ser el caso, los costos laborales conforme a la legislación vigente, así como cualquier otro concepto que pueda tener incidencia sobre el costo del servicio de consultoría a contratar; excepto la de aquellos postores que gocen de alguna exoneración legal, no incluirán en su oferta económica los tributos respectivos.

[CONSIGNAR CIUDAD Y FECHA]

.....
**Firma, Nombres y Apellidos del postor o
Representante legal o común, según corresponda**

Importante

- *En caso que el postor reduzca su oferta, según lo previsto en el artículo 68 del Reglamento, debe presentar nuevamente este Anexo.*
- *El postor que goce de alguna exoneración legal, debe indicar que su oferta no incluye el tributo materia de la exoneración, debiendo incluir el siguiente texto:*

“Mi oferta no incluye [CONSIGNAR EL TRIBUTO MATERIA DE LA EXONERACIÓN]”.

Importante para la Entidad

- *En caso de procedimientos según relación de ítems, consignar lo siguiente:
“El postor debe presentar su oferta económica en documentos independientes, en los ítems que se presente”.*
- *En caso de contrataciones que conllevan la ejecución de prestaciones accesorias, consignar lo siguiente:
“El postor debe detallar en su oferta económica, el monto correspondiente a la prestación principal y las prestaciones accesorias”.*
- *Si durante la fase de actos preparatorios, las Entidades advierten que es posible la participación de proveedores que gozan del beneficio de la exoneración del IGV prevista en la Ley N° 27037, Ley de Promoción de la Inversión en la Amazonía, consignar lo siguiente:
“La oferta económica de los postores que presenten la Declaración Jurada de cumplimiento de condiciones para la aplicación de la exoneración del IGV (**Anexo N° 7**), debe encontrarse dentro de los límites del valor referencial sin IGV”.*

Incluir las disposiciones, según corresponda. Una vez culminada la elaboración de las bases, las notas que no se incorporen deben ser eliminadas

Importante para la Entidad

Si durante la fase de actos preparatorios, las Entidades advierten que es posible la participación de proveedores que gozan del beneficio de la exoneración del IGV prevista en la Ley N° 27037, Ley de Promoción de la Inversión en la Amazonía, incluir el siguiente anexo:

Esta nota deberá ser eliminada una vez culminada la elaboración de las bases.

ANEXO N° 7

DECLARACIÓN JURADA DE CUMPLIMIENTO DE CONDICIONES PARA LA APLICACIÓN DE LA EXONERACIÓN DEL IGV

Señores

[CONSIGNAR ÓRGANO ENCARGADO DE LAS CONTRATACIONES O COMITÉ DE SELECCIÓN, SEGÚN CORRESPONDA]

ADJUDICACIÓN SIMPLIFICADA N° [CONSIGNAR NOMENCLATURA DEL PROCEDIMIENTO]

Presente.-

Mediante el presente el suscrito, postor y/o Representante Legal de [CONSIGNAR EN CASO DE SER PERSONA JURÍDICA], declaro bajo juramento que gozo del beneficio de la exoneración del IGV previsto en la Ley N° 27037, Ley de Promoción de la Inversión en la Amazonía, dado que cumplo con las condiciones siguientes:

- 1.- Que el domicilio fiscal de la empresa³⁸ se encuentra ubicada en la Amazonía y coincide con el lugar establecido como sede central (donde tiene su administración y lleva su contabilidad);
- 2.- Que la empresa se encuentra inscrita en las Oficinas Registrales de la Amazonía (exigible en caso de personas jurídicas);
- 3.- Que, al menos el setenta por ciento (70%) de los activos fijos de la empresa se encuentran en la Amazonía; y
- 4.- Que la empresa no presta servicios fuera de la Amazonía.

[CONSIGNAR CIUDAD Y FECHA]

.....
Firma, Nombres y Apellidos del postor o Representante legal, según corresponda

Importante

Cuando se trate de consorcios, esta declaración jurada será presentada por cada uno de los integrantes del consorcio, salvo que se trate de consorcios con contabilidad independiente, en cuyo caso debe ser suscrita por el representante común, debiendo indicar su condición de consorcio con contabilidad independiente y el número de RUC del consorcio.

³⁸ En el artículo 1 del “Reglamento de las Disposiciones Tributarias contenidas en la Ley de Promoción de la Inversión en la Amazonía” se define como “empresa” a las “Personas naturales, sociedades conyugales, sucesiones indivisas y personas consideradas jurídicas por la Ley del Impuesto a la Renta, generadoras de rentas de tercera categoría, ubicadas en la Amazonía. Las sociedades conyugales son aquellas que ejerzan la opción prevista en el Artículo 16 de la Ley del Impuesto a la Renta.”

ANEXO N° 8

EXPERIENCIA DEL POSTOR EN LA ESPECIALIDAD

Señores

[CONSIGNAR ÓRGANO ENCARGADO DE LAS CONTRATACIONES O COMITÉ DE SELECCIÓN, SEGÚN CORRESPONDA]

ADJUDICACIÓN SIMPLIFICADA N° [CONSIGNAR NOMENCLATURA DEL PROCEDIMIENTO]

Presente.-

Mediante el presente, el suscrito detalla la siguiente EXPERIENCIA EN LA ESPECIALIDAD:

Nº	CLIENTE	OBJETO DEL CONTRATO	Nº CONTRATO / O/S / COMPROBANTE DE PAGO	FECHA DEL CONTRATO O CP ³⁹	FECHA DE LA CONFORMIDAD DE SER EL CASO ⁴⁰	EXPERIENCIA PROVENIENTE ⁴¹ DE:	MONEDA	IMPORTE ⁴²	TIPO DE CAMBIO VENTA ⁴³	MONTO FACTURADO ACUMULADO ⁴⁴
1										
2										
3										
4										

³⁹ Se refiere a la fecha de suscripción del contrato, de la emisión de la Orden de Servicios o de cancelación del comprobante de pago, según corresponda.

⁴⁰ Únicamente, cuando la fecha del perfeccionamiento del contrato, sea previa a los diez (10) años anteriores a la fecha de presentación de ofertas, caso en el cual el postor debe acreditar que la conformidad se emitió dentro de dicho periodo.

⁴¹ Si el titular de la experiencia no es el postor, consignar si dicha experiencia corresponde a la matriz en caso que el postor sea sucursal, o fue transmitida por reorganización societaria, debiendo acompañar la documentación sustentatoria correspondiente. Al respecto, según la Opinión N° 216-2017/DTN "Considerando que la sociedad matriz y la sucursal constituyen la misma persona jurídica, la sucursal puede acreditar como suya la experiencia de su matriz". Del mismo modo, según lo previsto en la Opinión N° 010-2013/DTN, "... en una operación de reorganización societaria que comprende tanto una fusión como una escisión, la sociedad resultante podrá acreditar como suya la experiencia de la sociedad incorporada o absorbida, que se extingue producto de la fusión; asimismo, si en virtud de la escisión se transfiere un bloque patrimonial consistente en una línea de negocio completa, la sociedad resultante podrá acreditar como suya la experiencia de la sociedad escindida, correspondiente a la línea de negocio transmitida. De esta manera, la sociedad resultante podrá emplear la experiencia transmitida, como consecuencia de la reorganización societaria antes descrita, en los futuros procesos de selección en los que participe".

⁴² Se refiere al monto del contrato ejecutado incluido adicionales y reducciones, de ser el caso.

⁴³ El tipo de cambio venta debe corresponder al publicado por la SBS correspondiente a la fecha de suscripción del contrato, de la emisión de la Orden de Servicios o de cancelación del comprobante de pago, según corresponda.

⁴⁴ Consignar en la moneda establecida en las bases.

Nº	CLIENTE	OBJETO DEL CONTRATO	Nº CONTRATO / O/S / COMPROBANTE DE PAGO	FECHA DEL CONTRATO O CP ³⁹	FECHA DE LA CONFORMIDAD DE SER EL CASO ⁴⁰	EXPERIENCIA PROVENIENTE ⁴¹ DE:	MONEDA	IMPORTE ⁴²	TIPO DE CAMBIO VENTA ⁴³	MONTO FACTURADO ACUMULADO ⁴⁴
5										
6										
7										
8										
9										
10										
...										
20										
TOTAL										

[CONSIGNAR CIUDAD Y FECHA]

.....
Firma, Nombres y Apellidos del postor o
Representante legal o común, según corresponda

ANEXO N° 9

DECLARACIÓN JURADA (NUMERAL 49.4 DEL ARTÍCULO 49 DEL REGLAMENTO)

Señores

[CONSIGNAR ÓRGANO ENCARGADO DE LAS CONTRATACIONES O COMITÉ DE SELECCIÓN, SEGÚN CORRESPONDA]

ADJUDICACIÓN SIMPLIFICADA N° [CONSIGNAR NOMENCLATURA DEL PROCEDIMIENTO]

Presente.-

Mediante el presente el suscrito, postor y/o Representante Legal de [CONSIGNAR EN CASO DE SER PERSONA JURÍDICA], declaro que la experiencia que acredito de la empresa [CONSIGNAR LA DENOMINACIÓN DE LA PERSONA JURÍDICA] como consecuencia de una reorganización societaria, no se encuentra en el supuesto establecido en el numeral 49.4 del artículo 49 del Reglamento.

[CONSIGNAR CIUDAD Y FECHA]

.....
**Firma, Nombres y Apellidos del postor o
Representante legal, según corresponda**

Importante

A efectos de cautelar la veracidad de esta declaración, el postor puede verificar la información de la Relación de Proveedores Sancionados por el Tribunal de Contrataciones del Estado con Sanción Vigente en <http://portal.osce.gob.pe/rmp/content/relación-de-proveedores-sancionados>.

También le asiste dicha facultad al órgano encargado de las contrataciones o al órgano de la Entidad al que se le haya asignado la función de verificación de la oferta presentada por el postor ganador de la buena pro.

Importante para la Entidad

En el caso de contratación de servicios consultoría de obra que se presten fuera de la provincia de Lima y Callao, cuyo valor referencial no supere los doscientos mil Soles (S/ 200,000.00) o en procedimientos de selección según relación de ítems cuando algún ítem no supere dicho monto, se debe considerar el siguiente anexo:

Esta nota deberá ser eliminada una vez culminada la elaboración de las bases.

ANEXO N° 10

SOLICITUD DE BONIFICACIÓN DEL DIEZ POR CIENTO (10%) POR SERVICIOS PRESTADOS FUERA DE LA PROVINCIA DE LIMA Y CALLAO (DE SER EL CASO, SOLO PRESENTAR ESTA SOLICITUD EN EL ÍTEM [INCLUIR EN CASO CORRESPONDA, EN PROCEDIMIENTOS POR RELACIÓN DE ÍTEMS, CONSIGNANDO EL N° DEL ÍTEM O ÍTEMS CUYO VALOR REFERENCIAL NO SUPERA LOS DOSCIENTOS MIL SOLES (S/ 200,000.00)])

Señores

[CONSIGNAR ÓRGANO ENCARGADO DE LAS CONTRATACIONES O COMITÉ DE SELECCIÓN, SEGÚN CORRESPONDA]

ADJUDICACIÓN SIMPLIFICADA N° [CONSIGNAR NOMENCLATURA DEL PROCEDIMIENTO]

Presente.-

Mediante el presente el suscrito, postor y/o Representante Legal de [CONSIGNAR EN CASO DE SER PERSONA JURÍDICA], solicito la asignación de la bonificación del diez por ciento (10%) sobre el puntaje total en [EN EL CASO DE PROCEDIMIENTOS DE SELECCIÓN SEGÚN RELACIÓN DE ÍTEMS, CONSIGNAR EL ÍTEM O ÍTEMS, SEGÚN CORRESPONDA, EN LOS QUE SE SOLICITA LA BONIFICACIÓN] debido a que el domicilio de mi representada se encuentra ubicado en la provincia o provincia colindante donde se ejecuta la prestación.

[CONSIGNAR CIUDAD Y FECHA]

.....
Firma, Nombres y Apellidos del postor o Representante legal, según corresponda

Importante

- *Para asignar la bonificación, el órgano encargado de las contrataciones o el comité de selección, según corresponda, verifica el domicilio consignado por el postor en el Registro Nacional de Proveedores (RNP).*
- *Para que el postor pueda acceder a la bonificación, debe cumplir con las condiciones establecidas en el literal f) del artículo 50 del Reglamento.*

Importante

Cuando se trate de consorcios, la declaración jurada es la siguiente:

ANEXO N° 10

SOLICITUD DE BONIFICACIÓN DEL DIEZ POR CIENTO (10%) POR SERVICIOS PRESTADOS FUERA DE LA PROVINCIA DE LIMA Y CALLAO (DE SER EL CASO, SOLO PRESENTAR ESTA SOLICITUD EN EL ÍTEM [INCLUIR EN CASO CORRESPONDA, EN PROCEDIMIENTOS POR RELACIÓN DE ÍTEMS, CONSIGNANDO EL N° DEL ÍTEM O ÍTEMS CUYO VALOR REFERENCIAL NO SUPERA LOS DOSCIENTOS MIL SOLES (S/ 200,000.00)])

Señores

[CONSIGNAR ÓRGANO ENCARGADO DE LAS CONTRATACIONES O COMITÉ DE SELECCIÓN, SEGÚN CORRESPONDA]

ADJUDICACIÓN SIMPLIFICADA N° [CONSIGNAR NOMENCLATURA DEL PROCEDIMIENTO]

Presente.-

Mediante el presente el que se suscribe, [.....], representante común del consorcio [CONSIGNAR EL NOMBRE DEL CONSORCIO], solicito la asignación de la bonificación del diez por ciento (10%) sobre el puntaje total en [CONSIGNAR EL ÍTEM O ÍTEMS, SEGÚN CORRESPONDA, EN LOS QUE SE SOLICITA LA BONIFICACIÓN] debido a que los domicilios de todos los integrantes del consorcio se encuentran ubicados en la provincia o provincias colindantes donde se ejecuta la prestación.

[CONSIGNAR CIUDAD Y FECHA]

.....
**Firma, Nombres y Apellidos del representante
común del consorcio**

Importante

- *Para asignar la bonificación, el órgano encargado de las contrataciones o el comité de selección, según corresponda, verifica el domicilio consignado de los integrantes del consorcio, en el Registro Nacional de Proveedores (RNP).*
- *Para que un consorcio pueda acceder a la bonificación, cada uno de sus integrantes debe cumplir con las condiciones establecidas en el literal f) del artículo 50 del Reglamento.*

ANEXO N° 11

SOLICITUD DE BONIFICACIÓN DEL CINCO POR CIENTO (5%) POR TENER LA CONDICIÓN DE MICRO Y PEQUEÑA EMPRESA

Señores

[CONSIGNAR ÓRGANO ENCARGADO DE LAS CONTRATACIONES O COMITÉ DE SELECCIÓN, SEGÚN CORRESPONDA]

ADJUDICACIÓN SIMPLIFICADA N° [CONSIGNAR NOMENCLATURA DEL PROCEDIMIENTO]
Presente.-

Mediante el presente el suscrito, postor y/o Representante legal de [CONSIGNAR EN CASO DE SER PERSONA JURÍDICA], solicito la asignación de la bonificación del cinco por ciento (5%) sobre el puntaje total obtenido, debido a que mi representada cuenta con la condición de micro y pequeña empresa.

[CONSIGNAR CIUDAD Y FECHA]

.....
**Firma, Nombres y Apellidos del postor o
Representante legal o común, según corresponda**

Importante

- *Para asignar la bonificación, el órgano encargado de las contrataciones o comité de selección, según corresponda, verifica la página web del Ministerio de Trabajo y Promoción del Empleo en la sección consulta de empresas acreditadas en el REMYPE en el link <http://www2.trabajo.gob.pe/servicios-en-linea-2-2/>.*
- *Para que un consorcio pueda acceder a la bonificación, cada uno de sus integrantes debe cumplir con la condición de micro y pequeña empresa.*

ANEXO N° 12

**AUTORIZACIÓN DE NOTIFICACIÓN DE LA DECISIÓN DE LA ENTIDAD SOBRE LA
SOLICITUD DE AMPLIACIÓN DE PLAZO MEDIANTE MEDIOS ELECTRÓNICOS DE
COMUNICACIÓN**

(DOCUMENTO A PRESENTAR EN EL PERFECCIONAMIENTO DEL CONTRATO)

Señores

**[CONSIGNAR ÓRGANO ENCARGADO DE LAS CONTRATACIONES O COMITÉ DE SELECCIÓN,
SEGÚN CORRESPONDA]**

ADJUDICACIÓN SIMPLIFICADA N° [CONSIGNAR NOMENCLATURA DEL PROCEDIMIENTO]

Presente.-

El que se suscribe, [...], postor adjudicado y/o Representante Legal de [CONSIGNAR EN CASO DE SER PERSONA JURÍDICA], identificado con [CONSIGNAR TIPO DE DOCUMENTO DE IDENTIDAD] N° [CONSIGNAR NÚMERO DE DOCUMENTO DE IDENTIDAD], autorizo que durante la ejecución del contrato se me notifique al correo electrónico [INDICAR EL CORREO ELECTRÓNICO] lo siguiente:

✓ Notificación de la decisión de la Entidad respecto a la solicitud de ampliación de plazo.

[CONSIGNAR CIUDAD Y FECHA]

.....
**Firma, Nombres y Apellidos del postor o
Representante legal o común, según
corresponda**

Importante

La notificación de la decisión de la Entidad respecto a la solicitud de ampliación de plazo se efectúa por medios electrónicos de comunicación, siempre que se cuente con la autorización correspondiente y sea posible obtener un acuse de recibo a través del mecanismo utilizado.