

# BASES ESTÁNDAR DE ADJUDICACIÓN SIMPLIFICADA PARA LA CONTRATACIÓN DE LA EJECUCIÓN DE OBRAS

*Aprobado mediante Directiva N°001-2019-OSCE/CD*



**SUB DIRECCIÓN DE NORMATIVIDAD – DIRECCIÓN TÉCNICO NORMATIVA**  
ORGANISMO SUPERVISOR DE LAS CONTRATACIONES DEL ESTADO - OSCE

## SIMBOLOGÍA UTILIZADA:

N°	Símbolo	Descripción
1	[ABC] / [.....]	La información solicitada dentro de los corchetes sombreados debe ser completada por la Entidad durante la elaboración de las bases.
2	[ABC] / [.....]	Es una indicación, o información que deberá ser completada por la Entidad con posterioridad al otorgamiento de la buena pro para el caso específico de la elaboración de la PROFORMA DEL CONTRATO; o por los proveedores, en el caso de los ANEXOS de la oferta.
3	<div>Importante</div> <div>• Abc</div>	Se refiere a consideraciones importantes a tener en cuenta por el órgano encargado de las contrataciones o comité de selección, según corresponda, y por los proveedores.
4	<div>Advertencia</div> <div>• Abc</div>	Se refiere a advertencias a tener en cuenta por el órgano encargado de las contrataciones o comité de selección, según corresponda, y por los proveedores.
5	<div>Importante para la Entidad</div> <div>• Xyz</div>	Se refiere a consideraciones importantes a tener en cuenta por el órgano encargado de las contrataciones o comité de selección, según corresponda, y deben ser eliminadas una vez culminada la elaboración de las bases.

## CARACTERÍSTICAS DEL DOCUMENTO:

Las bases estándar deben ser elaboradas en formato WORD, y deben tener las siguientes características:

N°	Características	Parámetros
1	Márgenes	Superior : 2.5 cm      Inferior: 2.5 cm Izquierda: 2.5 cm      Derecha: 2.5 cm
2	Fuente	Arial
3	Estilo de Fuente	Normal: Para el contenido en general Cursiva: Para el encabezado y pie de página Para las Consideraciones importantes (Ítem 3 del cuadro anterior)
4	Color de Fuente	Automático: Para el contenido en general Azul : Para las Consideraciones importantes (Ítem 3 del cuadro anterior)
5	Tamaño de Letra	16 : Para las dos primeras hojas de las Secciones General y Específica 11 : Para el nombre de los Capítulos. 10 : Para el cuerpo del documento en general 9 : Para el encabezado y pie de página Para el contenido de los cuadros, pudiendo variar, según la necesidad 8 : Para las Notas al pie
6	Alineación	Justificada: Para el contenido en general y notas al pie. Centrada : Para la primera página, los títulos de las Secciones y nombres de los Capítulos)
7	Interlineado	Sencillo
8	Espaciado	Anterior : 0 Posterior : 0
9	Subrayado	Para los nombres de las Secciones y para resaltar o hacer hincapié en algún concepto

## INSTRUCCIONES DE USO:

- Una vez registrada la información solicitada dentro de los corchetes sombreados en gris, el texto deberá quedar en letra tamaño 10, con estilo normal, sin formato de negrita y sin sombrear.
- La nota **IMPORTANTE** no puede ser modificada ni eliminada en la Sección General. En el caso de la Sección Específica debe seguirse la instrucción que se indica en dicha nota.

Elaboradas en enero de 2019  
Modificadas en marzo 2019, junio 2019, diciembre 2019, julio 2020, julio y diciembre de 2021, setiembre y octubre 2022



**BASES ESTÁNDAR DE ADJUDICACIÓN SIMPLIFICADA  
PARA LA CONTRATACIÓN DE LA EJECUCIÓN DE OBRAS<sup>1</sup>**

**ADJUDICACIÓN SIMPLIFICADA N°02-2025-MDCH/CS –  
PRIMERA CONVOCATORIA**

**CONTRATACION DE LA EJECUCION DE LA OBRA:  
MEJORAMIENTO DEL SERVICIO DE PROVISION DE AGUA  
PARA RIEGO EN EL CANAL QUINIHUALES-MUYA DE  
CENTRO POBLADO LLUCHUBAMBA DISTRITO DE  
CHILLIA DE LA PROVINCIA DE PATAZ DEL  
DEPARTAMENTO DE LA LIBERTAD, CON CUI N° 2665122**

<sup>1</sup> Estas bases se utilizarán para la contratación de la ejecución de obras. Para tal efecto, se deberá tener en cuenta la siguiente definición:

**Obra:** Construcción, reconstrucción, rehabilitación, remodelación, mejoramiento, demolición, renovación, ampliación y habilitación de bienes inmuebles, tales como edificaciones, estructuras, excavaciones, perforaciones, carreteras, puentes, entre otros, que requieren dirección técnica, expediente técnico, mano de obra, materiales y/o equipos.

## DEBER DE COLABORACIÓN

La Entidad y todo proveedor que se someta a las presentes Bases, sea como participante, postor y/o contratista, deben conducir su actuación conforme a los principios previstos en la Ley de Contrataciones del Estado.

En este contexto, se encuentran obligados a prestar su colaboración al OSCE y a la Secretaría Técnica de la Comisión de Defensa de la Libre Competencia del INDECOPI, en todo momento según corresponda a sus competencias, a fin de comunicar presuntos casos de fraude, colusión y corrupción por parte de los funcionarios y servidores de la Entidad, así como los proveedores y demás actores que participan en el proceso de contratación.

De igual forma, deben poner en conocimiento del OSCE y a la Secretaría Técnica de la Comisión de Defensa de la Libre Competencia del INDECOPI los indicios de conductas anticompetitivas que se presenten durante el proceso de contratación, en los términos del Decreto Legislativo N° 1034, "Ley de Represión de Conductas Anticompetitivas", o norma que la sustituya, así como las demás normas de la materia.

La Entidad y todo proveedor que se someta a las presentes Bases, sea como participante, postor y/o contratista del proceso de contratación deben permitir al OSCE o a la Secretaría Técnica de la Comisión de Defensa de la Libre Competencia del INDECOPI el acceso a la información referida a las contrataciones del Estado que sea requerida, prestar testimonio o absolución de posiciones que se requieran, entre otras formas de colaboración.



2



## **SECCIÓN GENERAL**

### **DISPOSICIONES COMUNES DEL PROCEDIMIENTO DE SELECCIÓN**

(ESTA SECCIÓN NO DEBE SER MODIFICADA EN NINGÚN EXTREMO, BAJO SANCIÓN DE NULIDAD)

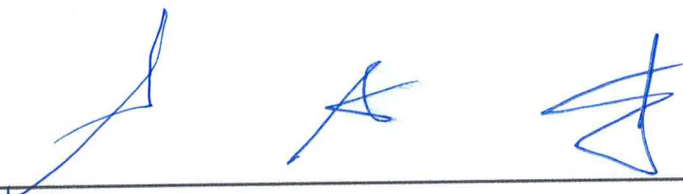

## CAPÍTULO I ETAPAS DEL PROCEDIMIENTO DE SELECCIÓN

### 1.1. REFERENCIAS

Cuando en el presente documento se mencione la palabra Ley, se entiende que se está haciendo referencia a la Ley N° 30225, Ley de Contrataciones del Estado, y cuando se mencione la palabra Reglamento, se entiende que se está haciendo referencia al Reglamento de la Ley de Contrataciones del Estado aprobado por Decreto Supremo N° 344-2018-EF.

Las referidas normas incluyen sus respectivas modificaciones, de ser el caso.

### 1.2. CONVOCATORIA

Se realiza a través de su publicación en el SEACE de conformidad con lo señalado en el artículo 54 del Reglamento, en la fecha señalada en el calendario del procedimiento de selección, debiendo adjuntar las bases.

### 1.3. REGISTRO DE PARTICIPANTES

El registro de participantes se realiza conforme al artículo 55 del Reglamento. En el caso de un consorcio, basta que se registre uno (1) de sus integrantes.

#### Importante

- *Para registrarse como participante en un procedimiento de selección convocado por las Entidades del Estado Peruano, es necesario que los proveedores cuenten con inscripción vigente y estar habilitados ante el Registro Nacional de Proveedores (RNP) que administra el Organismo Supervisor de las Contrataciones del Estado (OSCE). Para obtener mayor información, se puede ingresar a la siguiente dirección electrónica: [www.mp.gob.pe](http://www.mp.gob.pe).*
- *Los proveedores que deseen registrar su participación deben ingresar al SEACE utilizando su Certificado SEACE (usuario y contraseña). Asimismo, deben observar las instrucciones señaladas en el documento de orientación "Guía para el registro de participantes electrónico" publicado en <https://www2.seace.gob.pe/>.*
- *En caso los proveedores no cuenten con inscripción vigente en el RNP y/o se encuentren inhabilitados o suspendidos para ser participantes, postores y/o contratistas, el SEACE restringirá su registro, quedando a potestad de estos intentar nuevamente registrar su participación en el procedimiento de selección en cualquier otro momento, dentro del plazo establecido para dicha etapa, siempre que haya obtenido la vigencia de su inscripción o quedado sin efecto la sanción que le impuso el Tribunal de Contrataciones del Estado.*

### 1.4. FORMULACIÓN DE CONSULTAS Y OBSERVACIONES A LAS BASES

La formulación de consultas y observaciones a las bases se efectúa de conformidad con lo establecido en los numerales 72.1 y 72.2 del artículo 72 del Reglamento, así como el literal a) del artículo 89 del Reglamento.

#### Importante

*No pueden formularse consultas ni observaciones respecto del contenido de una ficha de homologación aprobada. Las consultas y observaciones que se formulen sobre el particular, se tienen como no presentadas.*





### 1.5. ABSOLUCIÓN DE CONSULTAS, OBSERVACIONES E INTEGRACIÓN DE BASES

La absolución de consultas, observaciones e integración de las bases se realizan conforme a las disposiciones previstas en el numeral 72.4 y el literal a) del artículo 89 del Reglamento.

#### Importante

- *No se absolverán consultas y observaciones a las bases que se presenten en forma física.*
- *Cuando exista divergencia entre lo indicado en el pliego de absolución de consultas y observaciones y la integración de bases, prevalece lo absuelto en el referido pliego; sin perjuicio, del deslinde de responsabilidades correspondiente.*

### 1.6. FORMA DE PRESENTACIÓN DE OFERTAS

Las ofertas se presentan conforme lo establecido en el artículo 59 y en el artículo 90 del Reglamento.

Las declaraciones juradas, formatos o formularios previstos en las bases que conforman la oferta deben estar debidamente firmados por el postor (firma manuscrita o digital, según la Ley N° 27269, Ley de Firmas y Certificados Digitales<sup>2</sup>). Los demás documentos deben ser visados por el postor. En el caso de persona jurídica, por su representante legal, apoderado o mandatario designado para dicho fin y, en el caso de persona natural, por este o su apoderado. No se acepta el pegado de la imagen de una firma o visto. Las ofertas se presentan foliadas.

#### Importante

- *Los formularios electrónicos que se encuentran en el SEACE y que los proveedores deben llenar para presentar sus ofertas, tienen carácter de declaración jurada.*
- *En caso la información contenida en los documentos escaneados que conforman la oferta no coincida con lo declarado a través del SEACE, prevalece la información declarada en los documentos escaneados.*
- *No se tomarán en cuenta las ofertas que se presenten en físico a la Entidad.*

### 1.7. PRESENTACIÓN Y APERTURA DE OFERTAS

El participante presentará su oferta de manera electrónica a través del SEACE, desde las 00:01 horas hasta las 23:59 horas del día establecido para el efecto en el cronograma del procedimiento; adjuntando el archivo digitalizado que contenga los documentos que conforman la oferta de acuerdo a lo requerido en las bases.

El participante debe verificar antes de su envío, bajo su responsabilidad, que el archivo pueda ser descargado y su contenido sea legible.

#### Importante

*Los integrantes de un consorcio no pueden presentar ofertas individuales ni conformar más de un consorcio en un procedimiento de selección, o en un determinado ítem cuando se trate de procedimientos de selección según relación de ítems.*

En la apertura electrónica de la oferta, el órgano encargado de las contrataciones o comité de selección, según corresponda, verifica la presentación de lo exigido en la sección específica de

<sup>2</sup> Para mayor información sobre la normativa de firmas y certificados digitales ingresar a:  
<https://www.indecopi.gob.pe/web/firmas-digitales/firmar-y-certificados-digitales>



las bases de conformidad con el numeral 73.2 del artículo 73 del Reglamento. De no cumplir con lo requerido, la oferta se considera no admitida.

Asimismo, el órgano encargado de las contrataciones o comité de selección, según corresponda, declara no admitidas las ofertas que se encuentran por debajo del noventa por ciento (90%) del valor referencial o que excedan en más del diez por ciento (10%) del valor referencial.

### 1.8. EVALUACIÓN DE LAS OFERTAS

La evaluación consiste en la aplicación de los factores de evaluación previstos en el Capítulo IV de la sección específica de las bases a las ofertas admitidas, con el objeto de determinar la oferta con el mejor puntaje y el orden de prelación de las ofertas.

Para determinar la oferta con el mejor puntaje, se toma en cuenta lo indicado en el numeral 74.2 del artículo 74 del Reglamento.

En el supuesto de que dos (2) o más ofertas empaten, la determinación del orden de prelación de las ofertas empatadas se efectúa siguiendo estrictamente el orden establecido en el numeral 91.1 del artículo 91 del Reglamento.

El desempate mediante sorteo se realiza de manera electrónica a través del SEACE.

#### Importante

*En el caso de contratación de obras que se ejecuten fuera de la provincia de Lima y Callao, cuyo valor referencial no supere los novecientos mil Soles (S/ 900,000.00), a solicitud del postor se asigna una bonificación equivalente al diez por ciento (10%) sobre el puntaje total obtenido por los postores con domicilio en la provincia donde se ejecuta la obra, o en las provincias colindantes, sean o no pertenecientes al mismo departamento o región. El domicilio es el consignado en la constancia de inscripción ante el RNP<sup>3</sup>. Lo mismo aplica en el caso de procedimientos de selección por relación de ítems, cuando algún ítem no supera el monto señalado anteriormente.*

### 1.9. CALIFICACIÓN DE OFERTAS

Luego de culminada la evaluación, el órgano encargado de las contrataciones o comité de selección, según corresponda califica a los postores que obtuvieron el primer, segundo, tercer y cuarto lugar, según el orden de prelación, verificando que cumplan con los requisitos de calificación detallados en el numeral 3.2 del Capítulo III de la sección específica de las bases. La oferta del postor que no cumpla con los requisitos de calificación es descalificada.

Si alguno de los cuatro (4) postores no cumple con los requisitos de calificación, se aplica lo establecido en los numerales 75.2 y 75.3 del artículo 75 del Reglamento.

### 1.10. SUBSANACIÓN DE LAS OFERTAS

La subsanación de las ofertas se sujeta a lo establecido en el artículo 60 del Reglamento. La corrección aritmética a la que hace referencia el numeral 60.4 de dicho artículo procede para la ejecución de obras a suma alzada.

El plazo que se otorgue para la subsanación no puede ser inferior a un (1) día hábil.

La solicitud de subsanación se realiza de manera electrónica a través del SEACE y será remitida al correo electrónico consignado por el postor al momento de realizar su inscripción en el RNP, siendo su responsabilidad el permanente seguimiento de las notificaciones a dicho

<sup>3</sup> La constancia de inscripción electrónica se visualizará en el portal web del Registro Nacional de Proveedores: [www.rnp.gob.pe](http://www.rnp.gob.pe)



correo. La notificación de la solicitud se entiende efectuada el día de su envío al correo electrónico.

La presentación de las subsanaciones se realiza a través del SEACE. No se tomará en cuenta la subsanación que se presente en físico a la Entidad.

#### 1.11. RECHAZO DE LAS OFERTAS

Previo al otorgamiento de la buena pro, el comité de selección revisa las ofertas económicas que cumplen los requisitos de calificación, de conformidad con lo establecido para el rechazo de ofertas, previsto en el artículo 68 del Reglamento, de ser el caso.

De rechazarse alguna de las ofertas calificadas, el órgano encargado de las contrataciones o comité de selección, según corresponda, revisa el cumplimiento de los requisitos de calificación de los postores que siguen en el orden de prelación, en caso las hubiere.

#### 1.12. OTORGAMIENTO DE LA BUENA PRO

Definida la oferta ganadora, el órgano encargado de las contrataciones o comité de selección, según corresponda, otorga la buena pro, mediante su publicación en el SEACE, incluyendo el cuadro comparativo y las actas debidamente motivadas de los resultados de la admisión, no admisión, evaluación, calificación, descalificación, rechazo y el otorgamiento de la buena pro.

#### 1.13. CONSENTIMIENTO DE LA BUENA PRO

Cuando se hayan presentado dos (2) o más ofertas, el consentimiento de la buena pro se produce a los cinco (5) días hábiles siguientes de la notificación de su otorgamiento, sin que los postores hayan ejercido el derecho de interponer el recurso de apelación.

En caso que se haya presentado una sola oferta, el consentimiento de la buena pro se produce el mismo día de la notificación de su otorgamiento.

El consentimiento del otorgamiento de la buena pro se publica en el SEACE al día hábil siguiente de producido.

##### Importante

*Una vez consentido el otorgamiento de la buena pro, el órgano encargado de las contrataciones o el órgano de la Entidad al que se haya asignado tal función realiza la verificación de la oferta presentada por el postor ganador de la buena pro conforme lo establecido en el numeral 64.6 del artículo 64 del Reglamento.*

## CAPÍTULO II SOLUCIÓN DE CONTROVERSIAS DURANTE EL PROCEDIMIENTO DE SELECCIÓN

### 2.1. RECURSO DE APELACIÓN

A través del recurso de apelación se pueden impugnar los actos dictados durante el desarrollo del procedimiento de selección hasta antes del perfeccionamiento del contrato.

El recurso de apelación se presenta ante la Entidad convocante, y es conocido y resuelto por su Titular, cuando el valor referencial sea igual o menor a cincuenta (50) UIT. Cuando el valor referencial sea mayor a dicho monto, el recurso de apelación se presenta ante y es resuelto por el Tribunal de Contrataciones del Estado.

En los procedimientos de selección según relación de ítems, el valor referencial total del procedimiento determina ante quién se presenta el recurso de apelación.

Los actos que declaren la nulidad de oficio, la cancelación del procedimiento de selección y otros actos emitidos por el Titular de la Entidad que afecten la continuidad de este, se impugnan ante el Tribunal de Contrataciones del Estado.

#### Importante

- *Una vez otorgada la buena pro, el órgano encargado de las contrataciones o comité de selección, según corresponda, está en la obligación de permitir el acceso de los participantes y postores al expediente de contratación, salvo la información calificada como secreta, confidencial o reservada por la normativa de la materia, a más tardar dentro del día siguiente de haberse solicitado por escrito.*

*Luego de otorgada la buena pro no se da a conocer las ofertas cuyos requisitos de calificación no fueron analizados y revisados por el órgano encargado de las contrataciones o comité de selección, según corresponda.*

- *A efectos de recoger la información de su interés, los postores pueden valerse de distintos medios, tales como: (i) la lectura y/o toma de apuntes, (ii) la captura y almacenamiento de imágenes, e incluso (iii) pueden solicitar copia de la documentación obrante en el expediente, siendo que, en este último caso, la Entidad deberá entregar dicha documentación en el menor tiempo posible, previo pago por tal concepto.*
- *El recurso de apelación se presenta ante la Mesa de Partes del Tribunal o ante las oficinas desconcentradas del OSCE o en la Unidad de Trámite Documentario de la Entidad, según corresponda.*

### 2.2. PLAZOS DE INTERPOSICIÓN DEL RECURSO DE APELACIÓN

La apelación contra el otorgamiento de la buena pro o contra los actos dictados con anterioridad a ella se interpone dentro de los cinco (5) días hábiles siguientes de haberse notificado el otorgamiento de la buena pro.

La apelación contra los actos dictados con posterioridad al otorgamiento de la buena pro, contra la declaración de nulidad, cancelación y declaratoria de desierto del procedimiento, se interpone dentro de los cinco (5) días hábiles siguientes de haberse tomado conocimiento del acto que se desea impugnar.

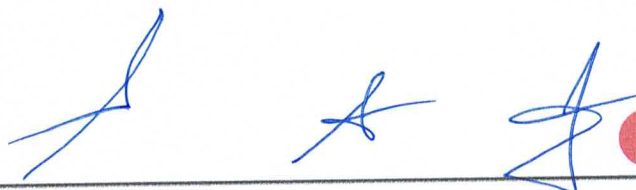



### CAPÍTULO III DEL CONTRATO

#### 3.1. PERFECCIONAMIENTO DEL CONTRATO

Los plazos y el procedimiento para perfeccionar el contrato se realiza conforme a lo indicado en el artículo 141 del Reglamento.

Para perfeccionar el contrato, el postor ganador de la buena pro debe presentar los documentos señalados en los artículos 139 y 175 del Reglamento, así como los previstos en la sección específica de las bases.

#### 3.2. GARANTÍAS

Las garantías que deben otorgar los postores y/o contratistas, según corresponda, son las de fiel cumplimiento del contrato y por los adelantos.

##### 3.2.1. GARANTÍA DE FIEL CUMPLIMIENTO

Como requisito indispensable para perfeccionar el contrato, el postor ganador debe entregar a la Entidad la garantía de fiel cumplimiento del mismo por una suma equivalente al diez por ciento (10%) del monto del contrato original. Esta se mantiene vigente hasta el consentimiento de la liquidación final.

##### Importante

*En los contratos de ejecución de obras que celebren las Entidades con las micro y pequeñas empresas, estas últimas pueden otorgar como garantía de fiel cumplimiento el diez por ciento (10%) del monto del contrato original, porcentaje que es retenido por la Entidad durante la primera mitad del número total de pagos a realizarse, de forma prorrateada en cada pago, con cargo a ser devuelto a la finalización del mismo, conforme lo establece el artículo 149 del Reglamento, siempre que:*

- a) El procedimiento de selección original del cual derive el contrato a suscribirse sea una Adjudicación Simplificada.*
- b) El plazo de ejecución de la obra sea igual o mayor a sesenta (60) días calendario; y,*
- c) El pago a favor del contratista considere, al menos, dos (2) valorizaciones periódicas, en función del avance de obra.*

##### 3.2.2. GARANTÍA DE FIEL CUMPLIMIENTO POR PRESTACIONES ACCESORIAS

En las contrataciones que conllevan la ejecución de prestaciones accesorias, tales como mantenimiento, reparación o actividades afines, se otorga una garantía adicional por una suma equivalente al diez por ciento (10%) del monto del contrato de la prestación accesoría, la misma que debe ser renovada periódicamente hasta el cumplimiento total de las obligaciones garantizadas.

##### 3.2.3. GARANTÍA POR ADELANTO

En caso se haya previsto en la sección específica de las bases la entrega de adelantos, el contratista debe presentar una garantía emitida por idéntico monto conforme a lo estipulado en el artículo 153 del Reglamento.

#### 3.3. REQUISITOS DE LAS GARANTÍAS

Las garantías que se presenten deben ser incondicionales, solidarias, irrevocables y de



realización automática en el país, al solo requerimiento de la Entidad. Asimismo, deben ser emitidas por empresas que se encuentren bajo la supervisión directa de la Superintendencia de Banca, Seguros y Administradoras Privadas de Fondos de Pensiones, y que cuenten con clasificación de riesgo B o superior. Asimismo, deben estar autorizadas para emitir garantías; o estar consideradas en la última lista de bancos extranjeros de primera categoría que periódicamente publica el Banco Central de Reserva del Perú.

#### **Importante**

*Corresponde a la Entidad verificar que las garantías presentadas por el postor ganador de la buena pro y/o contratista cumplan con los requisitos y condiciones necesarios para su aceptación y eventual ejecución; sin perjuicio de la determinación de las responsabilidades funcionales que correspondan.*

#### **Advertencia**

*Los funcionarios de las Entidades no deben aceptar garantías emitidas bajo condiciones distintas a las establecidas en el presente numeral, debiendo tener en cuenta lo siguiente:*

- 1. La clasificadora de riesgo que asigna la clasificación a la empresa que emite la garantía debe encontrarse listada en el portal web de la SBS (<http://www.sbs.gob.pe/sistema-financiero/clasificadoras-de-riesgo>).*
- 2. Se debe identificar en la página web de la clasificadora de riesgo respectiva, cuál es la clasificación vigente de la empresa que emite la garantía, considerando la vigencia a la fecha de emisión de la garantía.*
- 3. Para fines de lo establecido en el artículo 148 del Reglamento, la clasificación de riesgo B, incluye las clasificaciones B+ y B.*
- 4. Si la empresa que otorga la garantía cuenta con más de una clasificación de riesgo emitida por distintas empresas listadas en el portal web de la SBS, bastará que en una de ellas cumpla con la clasificación mínima establecida en el Reglamento.*

*En caso exista alguna duda sobre la clasificación de riesgo asignada a la empresa emisora de la garantía, se deberá consultar a la clasificadora de riesgos respectiva.*

*De otro lado, además de cumplir con el requisito referido a la clasificación de riesgo, a efectos de verificar si la empresa emisora se encuentra autorizada por la SBS para emitir garantías, debe revisarse el portal web de dicha Entidad (<http://www.sbs.gob.pe/sistema-financiero/relacion-de-empresas-que-se-encuentran-autorizadas-a-emitir-cartas-fianza>).*

*Los funcionarios competentes deben verificar la autenticidad de la garantía a través de los mecanismos establecidos (consulta web, teléfono u otros) por la empresa emisora.*

### **3.4. EJECUCIÓN DE GARANTÍAS**

La Entidad puede solicitar la ejecución de las garantías conforme a los supuestos contemplados en el artículo 155 del Reglamento.

### **3.5. ADELANTOS**

La Entidad puede establecer la entrega de adelantos directos y adelantos para materiales e insumos, y en el caso de contratos bajo la modalidad llave en mano, para equipamiento y mobiliario, de conformidad con el artículo 180 del Reglamento, siempre que ello haya sido previsto en la sección específica de las bases.

### **3.6. VALORIZACIONES**

Las valorizaciones son la cuantificación económica de un avance físico en la ejecución de la obra, realizada en un período determinado, tienen el carácter de pagos a cuenta y son elaboradas

el último día de cada período previsto en la sección específica de las bases, por el inspector o supervisor, según corresponda y el contratista.

En caso se haya suscrito contrato con un consorcio, el pago de las valorizaciones se realizará a quien se indique en el contrato de consorcio.

#### **Advertencia**

*En caso de retraso en los pagos a cuenta o pago final por parte de la Entidad, salvo que se deba a caso fortuito o fuerza mayor, esta reconoce al contratista los intereses legales correspondientes, de conformidad con el artículo 39 de la Ley y los artículos 1244, 1245 y 1246 del Código Civil, debiendo repetir contra los responsables de la demora injustificada.*

### **3.7. REAJUSTES**

Los reajustes se calculan conforme lo indicado en el numeral 38.3 del artículo 38 y el artículo 195 del Reglamento.

#### **Importante**

*Tanto la elaboración como la aplicación de las fórmulas polinómicas se sujetan a lo dispuesto en el Decreto Supremo N° 011-79-VC y sus modificatorias, ampliatorias y complementarias.*

### **3.8. PENALIDADES**

#### **3.8.1. PENALIDAD POR MORA EN LA EJECUCIÓN DE LA PRESTACIÓN**

En caso de retraso injustificado del contratista en la ejecución de las prestaciones objeto del contrato, la Entidad le aplica automáticamente una penalidad por mora por cada día de atraso, de conformidad con el artículo 162 del Reglamento.

#### **3.8.2. OTRAS PENALIDADES**

La Entidad puede establecer penalidades distintas a la mencionada en el numeral precedente, según lo previsto en el artículo 163 del Reglamento y lo indicado en la sección específica de las bases.

Estos dos tipos de penalidades se calculan en forma independiente y pueden alcanzar cada una un monto máximo equivalente al diez por ciento (10%) del monto del contrato vigente, o de ser el caso, del ítem que debió ejecutarse.

### **3.9. INCUMPLIMIENTO DEL CONTRATO**

Las causales para la resolución del contrato, serán aplicadas de conformidad con el artículo 36 de la Ley y 164 del Reglamento.

### **3.10. DISPOSICIONES FINALES**

Todos los demás aspectos del presente procedimiento no contemplados en las bases se regirán supletoriamente por la Ley y su Reglamento, así como por las disposiciones legales vigentes.



## **SECCIÓN ESPECÍFICA**

### **CONDICIONES ESPECIALES DEL PROCEDIMIENTO DE SELECCIÓN**

(EN ESTA SECCIÓN LA ENTIDAD DEBERÁ COMPLETAR LA INFORMACIÓN EXIGIDA, DE ACUERDO A LAS INSTRUCCIONES INDICADAS)



## CAPÍTULO I GENERALIDADES

### 1.1. ENTIDAD CONVOCANTE

Nombre : MUNICIPALIDAD DISTRITAL DE CHILLIA  
RUC N° : 20187651361  
Domicilio legal : JR. MIRAFLORES NRO. S/N LA LIBERTAD - PATAZ - CHILLIA  
Teléfono: : ---  
Correo electrónico: : [logistica@munichillia.gob.pe](mailto:logistica@munichillia.gob.pe)

### 1.2. OBJETO DE LA CONVOCATORIA

El presente procedimiento de selección tiene por objeto la CONTRATACION DE LA EJECUCION DE LA OBRA: MEJORAMIENTO DEL SERVICIO DE PROVISION DE AGUA PARA RIEGO EN EL CANAL QUINIHALES-MUYA DE CENTRO POBLADO LLUCHUBAMBA DISTRITO DE CHILLIA DE LA PROVINCIA DE PATAZ DEL DEPARTAMENTO DE LA LIBERTAD, CON CUI N° 2665122

### 1.3. VALOR REFERENCIAL<sup>4</sup>

El valor referencial asciende a S/ 573,709.97 (Quinientos Setenta y Tres Mil Setecientos Nueve con 97/100 Soles), incluidos los impuestos de Ley y cualquier otro concepto que incida en el costo total de la ejecución de la obra. El valor referencial ha sido calculado al mes de NOVIEMBRE DE 2024.

Valor Referencial (VR)	Límites <sup>5</sup>	
	Inferior	Superior
S/ 573,709.97 (Quinientos Setenta y Tres Mil Setecientos Nueve con 97/100 Soles)	S/ 516,338.98 (Quinientos dieciséis mil trescientos treinta y ocho con 98/100 soles)	S/ 631,080.96 (Seiscientos treinta y un mil ochenta con 96/100 soles)

#### Importante

- El precio de las ofertas no puede exceder los límites del valor referencial de conformidad con el numeral 28.2 del artículo 28 de la Ley.

### 1.4. EXPEDIENTE DE CONTRATACIÓN

Documento y fecha de aprobación del expediente de contratación : FORMATO N° 14-2025 del 23 de enero de 2025

<sup>4</sup> El monto del valor referencial indicado en esta sección de las bases no debe diferir del monto del valor referencial consignado en la ficha del procedimiento en el SEACE. No obstante, de existir contradicción entre estos montos, primará el monto del valor referencial indicado en las bases aprobadas.

<sup>5</sup> De acuerdo a lo señalado en el artículo 48 del Reglamento, estos límites se calculan considerando dos (2) decimales. Para ello, si el límite inferior tiene más de dos (2) decimales, se aumenta en un dígito el valor del segundo decimal; en el caso del límite superior, se considera el valor del segundo decimal sin efectuar el redondeo.



Documento y fecha de aprobación del expediente técnico	:	RESOLUCIÓN GERENCIAL N° 334-2024-MDCH/GM de fecha 17 de diciembre de 2024
Documento y fecha de actualización del expediente técnico, de corresponder	:	No corresponde
Tipo y número del procedimiento de selección que se convocó para la elaboración del expediente técnico, de corresponder	:	No corresponde

#### 1.5. FUENTE DE FINANCIAMIENTO

Recursos Determinados

##### Importante

*La fuente de financiamiento debe corresponder a aquella prevista en la Ley de Equilibrio Financiero del Presupuesto del Sector Público del año fiscal en el cual se convoca el procedimiento de selección.*

#### 1.6. SISTEMA DE CONTRATACIÓN

El presente procedimiento se rige por el sistema de PRECIOS UNITARIOS, de acuerdo con lo establecido en el expediente de contratación respectivo.

#### 1.7. MODALIDAD DE EJECUCIÓN

NO CORRESPONDE

#### 1.8. ALCANCES DEL REQUERIMIENTO

El alcance de la ejecución de la obra está definido en el Capítulo III de la presente sección de las bases.

#### 1.9. PLAZO DE EJECUCIÓN DE LA OBRA

El plazo de ejecución de la obra materia de la presente convocatoria, es de SESENTA (60) días calendario, en concordancia con lo establecido en el expediente de contratación y en el expediente técnico de obra.

#### 1.10. COSTO DE REPRODUCCIÓN Y ENTREGA DE BASES Y DEL EXPEDIENTE TÉCNICO DE LA OBRA

Los participantes registrados tienen el derecho a recabar las bases y el expediente técnico de la obra en versión impresa o digital, según su elección, para cuyo efecto deben:

Pagar en	:	Caja de la Entidad sito en Jr. Miraflores N° S/N La Libertad - Pataz – Chillia.
Recoger en	:	Unidad de logística sito en Jr. Miraflores Nro. S/N La Libertad - Pataz – Chillia.
Costo de bases	:	Impresa: S/ 10.00 (Diez con 00/100 soles).
Costo del expediente técnico	:	Impreso: S/ 60.00 (Sesenta con 00/100 soles). Digital: S/ 3.00 (Tres con 00/100 soles)

Las bases y el expediente técnico se entregan inmediatamente después de realizado el pago correspondiente. Excepcionalmente, el expediente técnico en versión impresa puede ser entregado dentro del plazo máximo de un (1) día hábil de efectuado el pago.

#### Importante

- *La Entidad debe entregar una constancia o formulario de cargos en donde consta que el participante recibió el expediente técnico completo. Dicha constancia o formulario debe incluir un índice del contenido del expediente técnico y número de folios correspondientes.*
- *El costo de entrega del ejemplar de las bases y del expediente técnico, no puede exceder el costo de su reproducción.*

#### Advertencia

*Las Entidades deben cautelar bajo responsabilidad que la versión impresa y digital del expediente técnico correspondan a la versión original del expediente técnico aprobado.*

### 1.11. ACCESO VIRTUAL AL EXPEDIENTE TÉCNICO DE LA OBRA

El expediente técnico de la obra en versión digital se encuentra publicado en el SEACE, obligatoriamente, desde la fecha de la convocatoria del presente procedimiento de selección.

### 1.12. BASE LEGAL

- Ley N° 32185 - Ley de Presupuesto del Sector Público para el Año Fiscal 2025.
- Ley N° 32186 - Ley de Equilibrio Financiero del Presupuesto del Sector Público del año fiscal 2025.
- Decreto Supremo N° 011-79-VC.
- TUO de la Ley 27444, Ley del Procedimiento Administrativo General.
- TUO de la Ley 30225, Ley de Contrataciones con el Estado.
- Ley 32077 – Ley que establece un medio alternativo de garantías.

Las referidas normas incluyen sus respectivas modificaciones, de ser el caso.



## CAPÍTULO II DEL PROCEDIMIENTO DE SELECCIÓN

### 2.1. CALENDARIO DEL PROCEDIMIENTO DE SELECCIÓN

Según el cronograma de la ficha de selección de la convocatoria publicada en el SEACE.

#### Importante

*De conformidad con la vigesimosegunda Disposición Complementaria Final del Reglamento, en caso la Entidad (Ministerios y sus organismos públicos, programas o proyectos adscritos) haya difundido el requerimiento a través del SEACE siguiendo el procedimiento establecido en dicha disposición, no procede formular consultas u observaciones al requerimiento.*

### 2.2. CONTENIDO DE LAS OFERTAS

La oferta contendrá, además de un índice de documentos<sup>6</sup>, la siguiente documentación:

#### 2.2.1. Documentación de presentación obligatoria

##### 2.2.1.1. Documentos para la admisión de la oferta

- a) Declaración jurada de datos del postor. (**Anexo N° 1**)
- b) Documento que acredite la representación de quien suscribe la oferta.

En caso de persona jurídica, copia del certificado de vigencia de poder del representante legal, apoderado o mandatario designado para tal efecto.

En caso de persona natural, copia del documento nacional de identidad o documento análogo, o del certificado de vigencia de poder otorgado por persona natural, del apoderado o mandatario, según corresponda.

En el caso de consorcios, este documento debe ser presentado por cada uno de los integrantes del consorcio que suscriba la promesa de consorcio, según corresponda.

#### Advertencia

*De acuerdo con el artículo 4 del Decreto Legislativo N° 1246, las Entidades están prohibidas de exigir a los administrados o usuarios la información que puedan obtener directamente mediante la interoperabilidad a que se refieren los artículos 2 y 3 de dicho Decreto Legislativo. En esa medida, si la Entidad es usuaria de la Plataforma de Interoperabilidad del Estado – PIDE<sup>7</sup> y siempre que el servicio web se encuentre activo en el Catálogo de Servicios de dicha plataforma, no corresponderá exigir el certificado de vigencia de poder y/o documento nacional de identidad.*

- c) Declaración jurada de acuerdo con el literal b) del artículo 52 del Reglamento. (**Anexo N° 2**)
- d) Declaración jurada de cumplimiento del Expediente Técnico, según el numeral 3.1 del Capítulo III de la presente sección. (**Anexo N° 3**)

<sup>6</sup> La omisión del índice no determina la no admisión de la oferta.

<sup>7</sup> Para mayor información de las Entidades usuarias y del Catálogo de Servicios de la Plataforma de Interoperabilidad del Estado – PIDE ingresar al siguiente enlace <https://www.gobiernodigital.gob.pe/interoperabilidad/>

- e) Declaración jurada de plazo de ejecución de la obra. **(Anexo N° 4)**
- f) Promesa de consorcio con firmas legalizadas, de ser el caso, en la que se consigne los integrantes, el representante común, el domicilio común y las obligaciones a las que se compromete cada uno de los integrantes del consorcio, así como el porcentaje equivalente a dichas obligaciones. **(Anexo N° 5)**
- g) El precio de la oferta en SOLES y:
  - ✓ El desagregado de partidas, cuando el procedimiento se haya convocado a suma alzada.
  - ✓ Los precios unitarios, considerando las partidas según lo previsto en el último párrafo del literal b) del artículo 35 del Reglamento.

Asimismo, la oferta incluye el monto de la prestación accesoria, cuando corresponda. **(Anexo N° 6)**

El precio total de la oferta y los subtotales que lo componen deben ser expresados con dos (2) decimales. Los precios unitarios pueden ser expresados con más de dos (2) decimales.

#### Importante

- *El órgano encargado de las contrataciones o comité de selección, según corresponda, no puede incorporar documentos adicionales para la admisión de la oferta a los establecidos en este acápite.*
- *El análisis de precios unitarios y el detalle de los gastos generales fijos y variables de la oferta se presentan para el perfeccionamiento del contrato.*
- *El órgano encargado de las contrataciones o comité de selección, según corresponda, declara no admitidas las ofertas que no se encuentren dentro de los límites del valor referencial previstos en el numeral 28.2 del artículo 28 de la Ley. Asimismo, verifica la presentación de los documentos requeridos. De no cumplir con lo requerido, la oferta se considera no admitida.*

#### 2.2.1.2. Documentos para acreditar los requisitos de calificación

Incorporar en la oferta los documentos que acreditan los “**Requisitos de Calificación**” que se detallan en el numeral 3.2 del Capítulo III de la presente sección de las bases.

#### 2.2.2. Documentación de presentación facultativa:

- a) En el caso de microempresas y pequeñas empresas integradas por personas con discapacidad, o en el caso de consorcios conformados en su totalidad por estas empresas, deben presentar la constancia o certificado con el cual acredite su inscripción en el Registro de Empresas Promocionales para Personas con Discapacidad<sup>8</sup>.
- b) Solicitud de bonificación del cinco por ciento (5%) por tener la condición de micro y pequeña empresa **(Anexo N°11)**.
- c) Los postores con domicilio en la provincia donde se ejecutará la obra, o en las provincias colindantes, sean o no pertenecientes al mismo departamento o región, pueden presentar la solicitud de bonificación por obras ejecutadas fuera de la provincia de Lima y Callao, según **Anexo N° 8**.

<sup>8</sup> Dicho documento se tendrá en consideración en caso de empate, conforme a lo previsto en el artículo 91 del Reglamento.



### 2.3. REQUISITOS PARA PERFECCIONAR EL CONTRATO

El postor ganador de la buena pro debe presentar los siguientes documentos para perfeccionar el contrato:

- a) Garantía de fiel cumplimiento del contrato.
- b) Garantía de fiel cumplimiento por prestaciones accesorias, de ser el caso.
- c) Solicitud para la constitución del fideicomiso, en el marco de lo establecido en el literal a) del numeral 184.9 del artículo 184 del Reglamento, de ser el caso<sup>9</sup>.
- d) Contrato de consorcio con firmas legalizadas ante Notario de cada uno de los integrantes, de ser el caso.
- e) Código de cuenta interbancaria (CCI) o, en el caso de proveedores no domiciliados, el número de su cuenta bancaria y la entidad bancaria en el exterior.
- f) Copia de la vigencia del poder del representante legal de la empresa que acredite que cuenta con facultades para perfeccionar el contrato, cuando corresponda.
- g) Copia de DNI del postor en caso de persona natural, o de su representante legal en caso de persona jurídica.

#### Advertencia

*De acuerdo con el artículo 4 del Decreto Legislativo N° 1246, las Entidades están prohibidas de exigir a los administrados o usuarios la información que puedan obtener directamente mediante la interoperabilidad a que se refieren los artículos 2 y 3 de dicho Decreto Legislativo. En esa medida, si la Entidad es usuaria de la Plataforma de Interoperabilidad del Estado – PIDE<sup>10</sup> y siempre que el servicio web se encuentre activo en el Catálogo de Servicios de dicha plataforma, no corresponderá exigir los documentos previstos en los literales e) y f).*

- h) Domicilio para efectos de la notificación durante la ejecución del contrato.
- i) Autorización de notificación de la decisión de la Entidad sobre la solicitud de ampliación de plazo mediante medios electrónicos de comunicación <sup>11</sup>. **(Anexo N°12)**
- j) Constancia de capacidad libre de contratación expedida por el RNP<sup>12</sup>.
- k) Programa de Ejecución de Obra (CPM) el cual presenta la ruta crítica y el calendario de avance de obra valorizado.
- l) Calendario de adquisición de materiales e insumos necesarios para la ejecución de obra, en concordancia con el calendario de avance de obra valorizado. Este calendario se actualiza con cada ampliación de plazo otorgada, en concordancia con el calendario de avance de obra valorizado vigente.
- m) Calendario de utilización de equipo, en caso la naturaleza de la contratación lo requiera.
- n) Memoria en la que se señalen las consideraciones que se han tomado en cuenta para la elaboración de los documentos indicados en los literales k), l) y m).
- o) Análisis de precios unitarios de las partidas y detalle de los gastos generales fijos y variables de la oferta, en caso de obras sujetas a precios unitarios<sup>13</sup>.
- p) Desagregado por partidas que dio origen a la oferta, en caso de obras a suma alzada.
- q) Copia de documentos que sustenten la propiedad, la posesión, el compromiso de compra venta o alquiler u otro documento que acredite la disponibilidad del requisito de calificación equipamiento estratégico. En el caso que el postor ganador sea un consorcio los documentos de acreditación de este requisito pueden estar a nombre del consorcio o de uno de sus integrantes.
- r) Copia de los diplomas que acrediten la formación académica requerida del plantel

<sup>9</sup> Cuando la Entidad no haya incorporado en las bases la obligación de constituir un fideicomiso para la administración de los adelantos destinados a la ejecución de obra, el postor adjudicado puede presentar la solicitud para la constitución del fideicomiso.

<sup>10</sup> Para mayor información de las Entidades usuarias y del Catálogo de Servicios de la Plataforma de Interoperabilidad del Estado – PIDE ingresar al siguiente enlace <https://www.gobiernodigital.gob.pe/interoperabilidad/>

<sup>11</sup> En tanto se implemente la funcionalidad en el SEACE, de conformidad con la Primera Disposición Complementaria Transitoria del Decreto Supremo N° 234-2022-EF.

<sup>12</sup> Este requisito no aplica para procedimientos de contratación directa por la causal de carácter de secreto, secreto militar o por razones de orden interno.

<sup>13</sup> La Entidad puede requerir este documento en caso de obras a suma alzada.



profesional clave, en caso que el grado o título profesional requerido no se encuentre publicado en el Registro Nacional de Grados Académicos y Títulos Profesionales a cargo de la de la Superintendencia Nacional de Educación Superior Universitaria – SUNEDU<sup>14</sup>.

- s) Copia de (i) contratos y su respectiva conformidad o (ii) constancias o (iii) certificados o (iv) cualquier otra documentación que, de manera fehaciente demuestre la experiencia del personal que conforma el plantel profesional clave.

#### Importante

- La Entidad debe aceptar las diferentes denominaciones utilizadas para acreditar la carrera profesional requerida, aun cuando no coincida literalmente con aquella prevista en los requisitos de calificación (por ejemplo Ingeniería Ambiental, Ingeniería en Gestión Ambiental, Ingeniería y Gestión Ambiental u otras denominaciones).
- Los documentos que acreditan la experiencia del personal deben incluir como mínimo los nombres y apellidos del profesional, el cargo desempeñado, el plazo de la prestación indicando el día, mes y año de inicio y culminación, el nombre de la Entidad u organización que emite el documento, la fecha de emisión y nombres y apellidos de quien suscribe el documento.

En caso estos documentos establezcan el plazo de la experiencia adquirida por el profesional en meses sin especificar los días la Entidad debe considerar el mes completo.

De presentarse experiencia ejecutada paralelamente (traslape), para el cómputo del tiempo de dicha experiencia sólo se considerará una vez el periodo traslapado. No obstante, de presentarse periodos traslapados en el residente de obra, no se considera ninguna de las experiencias acreditadas, salvo la ejecución de obras por paquete.

Se considerará aquella experiencia que no tenga una antigüedad mayor a veinticinco (25) años anteriores a la fecha de la presentación de ofertas.

Asimismo, la Entidad debe valorar de manera integral los documentos presentados para acreditar dicha experiencia. En tal sentido, aun cuando en los documentos presentados la denominación del cargo o puesto no coincida literalmente con aquella prevista en los requisitos de calificación, se deberá validar la experiencia si las actividades que realizó el profesional corresponden con la función propia del cargo o puesto requerido.

- Cuando el postor ganador de la buena pro presenta como plantel profesional clave a profesionales que se encuentren prestando servicios como residente o supervisor en obras contratadas por la Entidad que no cuentan con recepción, procede otorgar plazo adicional para subsanar, conforme lo previsto en el literal a) del artículo 141 del Reglamento.
- En caso que el postor ganador de la buena pro sea un consorcio, las garantías que presente este para el perfeccionamiento del contrato, así como durante la ejecución contractual, de ser el caso, además de cumplir con las condiciones establecidas en el artículo 33 de la Ley y en el artículo 148 del Reglamento, deben consignar expresamente el nombre completo o la denominación o razón social de los integrantes del consorcio, en calidad de garantizados, de lo contrario no podrán ser aceptadas por las Entidades. No se cumple el requisito antes indicado si se consigna únicamente la denominación del consorcio, conforme lo dispuesto en la Directiva "Participación de Proveedores en Consorcio en las Contrataciones del Estado".
- En los contratos de ejecución de obras que celebren las Entidades con las micro y pequeñas empresas, estas últimas pueden otorgar como garantía de fiel cumplimiento el diez por ciento (10%) del monto del contrato, porcentaje que es retenido por la Entidad durante la primera mitad del número total de pagos a realizarse, de forma prorrateada en cada pago, con cargo a ser devuelto a la finalización del mismo, conforme lo establece el numeral 149.4 del artículo 149 del Reglamento y numeral 151.3 del artículo 151 del Reglamento, siempre que:
  - a) El procedimiento de selección original del cual derive el contrato a suscribirse sea una Adjudicación Simplificada.
  - b) El plazo de ejecución de la obra sea igual o mayor a sesenta (60) días calendario; y,
  - c) El pago a favor del contratista considere, al menos, dos (2) valorizaciones periódicas, en función del avance de obra.

Para dicho efecto los postores deben encontrarse registrados en el REMYPE, consignando



en la Declaración Jurada de Datos del Postor (Anexo N° 1) o en la solicitud de retención de la garantía durante el perfeccionamiento del contrato, que tienen la condición de MYPE, lo cual será verificado por la Entidad en el link <http://www2.trabajo.gob.pe/servicios-en-linea-2-2> opción consulta de empresas acreditadas en el REMYPE.

#### Importante

- Corresponde a la Entidad verificar que las garantías presentadas por el postor ganador de la buena pro cumplan con los requisitos y condiciones necesarios para su aceptación y eventual ejecución; sin perjuicio de la determinación de las responsabilidades funcionales que correspondan.
- De conformidad con el Reglamento Consular del Perú aprobado mediante Decreto Supremo N° 076-2005-RE para que los documentos públicos y privados extendidos en el exterior tengan validez en el Perú, deben estar legalizados por los funcionarios consulares peruanos y refrendados por el Ministerio de Relaciones Exteriores del Perú, salvo que se trate de documentos públicos emitidos en países que formen parte del Convenio de la Apostilla, en cuyo caso bastará con que estos cuenten con la Apostilla de la Haya<sup>15</sup>.
- La Entidad no puede exigir documentación o información adicional a la consignada en el presente numeral para el perfeccionamiento del contrato.

### 2.1. PERFECCIONAMIENTO DEL CONTRATO

El contrato se perfecciona con la suscripción del documento que lo contiene. Para dicho efecto el postor ganador de la buena pro, dentro del plazo previsto en el artículo 141 del Reglamento, debe presentar la documentación requerida en Jr. Miraflores S/N Chillia.

### 2.2. ADELANTO DIRECTO

La entidad otorgará un (01) adelanto directo por el 10% del monto del contrato original. El contratista debe solicitar el adelanto dentro de los ocho (08) días siguientes a la suscripción del contrato, adjuntando a su solicitud la garantía por adelantos mediante carta fianza acompañada del comprobante de pago correspondiente, vencido dicho plazo, la solicitud de entrega del adelanto directo no resultará procedente, debido a que no cumplirá con una de las condiciones obligatorias previstas por la Ley para efectuarse el desembolso. Además, la entidad debe entregar el monto solicitado dentro de los siete (07) días siguientes a la presentación de la solicitud del contratista.

### 2.3. ADELANTO PARA MATERIALES E INSUMOS

La entidad otorgará adelanto de materiales por el 20% del monto del contrato original. La entrega de los adelantos se realizará en un plazo de ocho (08) días calendarios previo a la fecha prevista en el calendario de adquisición de materiales o insumos para cada adquisición, con la finalidad que el contratista pueda disponer de los materiales o insumos en la oportunidad prevista en el calendario de avance de obra valorizado. Para tal efecto, el contratista debe solicitar la entrega del adelanto en un plazo de siete (07) días calendario anterior al inicio de plazo antes mencionado adjuntando a su solicitud la garantía por adelanto de materiales carta fianza acompañada del comprobante de pago correspondiente, además de adjuntar el Informe de adelanto de materiales, cálculo de montos máximos para fórmula polinómica, requerimiento de materiales para adelanto y cronograma de adquisición de materiales, la primera solicitud del contratista debe realizarse una vez iniciado el plazo de ejecución de la obra. No procede el otorgamiento del adelanto para materiales e insumos en los casos en que las solicitudes correspondientes sean realizadas con posterioridad a las fechas señaladas en el calendario de adquisición de materiales e insumos.

### 2.4. VALORIZACIONES

El periodo de valorización será MENSUAL.

<sup>15</sup> Según lo previsto en la Opinión N° 009-2016/DTN.

**Importante**

- Cuando el periodo de valorización establecido por la Entidad sea el mensual, el plazo del pago de la valorización se regirá por lo dispuesto en el numeral 194.7 del artículo 194 del Reglamento. En cambio, si la Entidad prevé un periodo de valorización distinto al mensual, se debe establecer los plazos y procedimiento aplicables para la valorización, teniendo en consideración lo dispuesto en el numeral 194.6 del referido artículo, así como el plazo para el pago de las valorizaciones.
- Las valorizaciones de obra se presentan a través del módulo de ejecución contractual del SEACE. Dicha obligación aplica a los contratos de obra que deriven de procedimientos de selección para la ejecución de obras, convocados a partir de la entrada en vigencia de la Directiva N° 001-2022-OSCE/CD "Gestión de las valorizaciones de obra a través del SEACE"<sup>16</sup>. Mediante comunicado el OSCE publica y difunde la relación de Entidades obligadas a usar la sección de valorizaciones electrónicas como medio para la gestión de las valorizaciones de obra. El primer listado de entidades obligadas se encuentra publicado en el siguiente enlace:

<https://www.gob.pe/institucion/osce/noticias/575017-comunicado-n-001-2022-osce>.

**2.5. PLAZO PARA EL PAGO DEL SALDO DE LA LIQUIDACIÓN DEL CONTRATO DE OBRA**

La Entidad o el contratista, según corresponda, deben efectuar el pago del monto correspondiente al saldo de la liquidación del contrato de obra, en el plazo de QUINCE (15) días calendario, computados desde el día siguiente del consentimiento de la liquidación. Para tal efecto, la parte que solicita el pago debe presentar el comprobante de pago respectivo.

<sup>16</sup> Aprobada mediante Resolución N° 002-2022-OSCE-PRE y modificada mediante Resolución N° 042-2022-OSCE/PRE, publicadas en el Diario Oficial El Peruano el 10 de enero de 2022 y 5 de marzo de 2022, respectivamente.



### CAPÍTULO III REQUERIMIENTO

#### Importante

*Es responsabilidad de la Entidad cautelar la adecuada formulación del expediente técnico, debiendo asegurar la calidad técnica y reducir la necesidad de su reformulación por errores o deficiencias técnicas que repercutan en el proceso de contratación y en la ejecución de la obra.*

### 3.1. EXPEDIENTE TÉCNICO E INFORMACIÓN COMPLEMENTARIA DEL EXPEDIENTE TÉCNICO

#### Nombre de la Obra:

MEJORAMIENTO DEL SERVICIO DE PROVISION DE AGUA PARA RIEGO EN EL CANAL QUINIHUALES-MUYA DE CENTRO POBLADO LLUCHUBAMBA DISTRITO DE CHILLIA DE LA PROVINCIA DE PATAZ DEL DEPARTAMENTO DE LA LIBERTAD, CON CUI N° 2665122.

#### ➤ Nombre de la Obra:

- Departamento : La Libertad
- Provincia : Pataz
- Distrito : Chillia
- Localidad de Intervención : Lluchubamba
- Región Geográfica : Sierra
- Altitud : 3,295 m.s.n.m.
- Código de Ubigeo : 1308030023

Imagen N° 1: Ubicación y localización (9°100,426.00 N, 215,997.00 E)

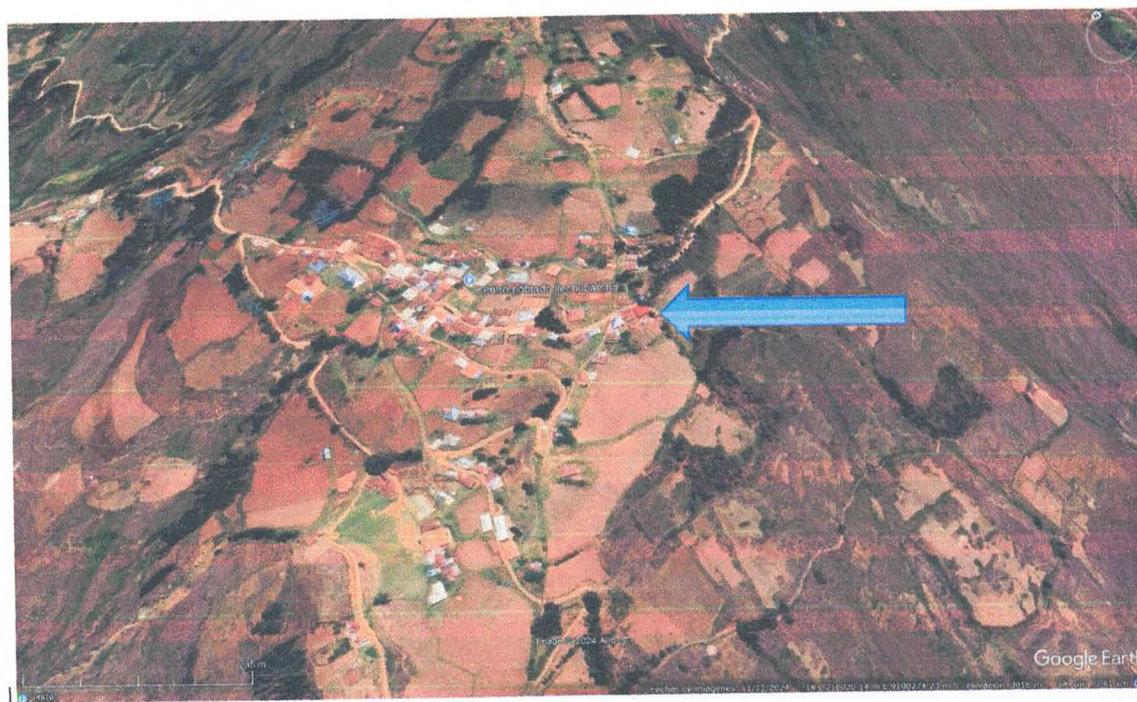

Ubicación Geográfica del lugar donde se proyecta la edificación.  
Fuente: Google earth

#### ➤ Nombre del Proyecto de Inversión:

MEJORAMIENTO DEL SERVICIO DE PROVISION DE AGUA PARA RIEGO EN EL CANAL QUINIHUALES-MUYA DE CENTRO POBLADO LLUCHUBAMBA DISTRITO DE CHILLIA DE LA PROVINCIA DE PATAZ DEL DEPARTAMENTO DE LA LIBERTAD, CON CUI N° 2665122.

➤ **Código de inversión:**

Código Único Inversiones (IRI) 2665122.

➤ **Fecha de Aprobación de la formulación de la Inversión:**

18 de octubre del 2024.

➤ **Expediente Técnico Aprobado Mediante:**

Resolución de Gerencia Municipal N° 334-2024-MDCH-GM.

➤ **Fecha de Aprobación:**

17 de diciembre del 2024.

**1.1. ASPECTOS GENERALES**

**1.1.1 Nombre del Proyecto:**

MEJORAMIENTO DEL SERVICIO DE PROVISION DE AGUA PARA RIEGO EN EL CANAL QUINIHUALES-MUYA DE CENTRO POBLADO LLUCHUBAMBA DISTRITO DE CHILLIA DE LA PROVINCIA DE PATAZ DEL DEPARTAMENTO DE LA LIBERTAD, CON CUI N° 2665122.

**1.1.2 Localización:**

El proyecto se encuentra ubicado en el anexo de Lluchubamba.

Distrito : Chillia  
Provincia : Pataz  
Departamento/Región : La Libertad.  
Región Geográfica : Sierra Norte.

La Provincia de Pataz es una de las doce provincias que conforman el Departamento de Libertad, bajo la administración del Gobierno Regional de La Libertad

Sus límites son:

Norte: Con la Provincia de Bolívar.

Este: Con el Departamento de San Martín.

Sur: Con la Provincia del Marañón en el Departamento de Huánuco.

Sur – Oeste: Con la Provincia de Pallasca y la Provincia de Sigües, y el departamento de Ancash.

Oeste: Con la Provincia de Santiago de Chuco y la Provincia de Sánchez Carrión.

Se ubica en la región de la sierra y selva norte del Perú, sobre una superficie de 4226,53 km<sup>2</sup>, a una altitud de 2971 msnm.



### 1.1.3 Ubicación Geográfica:

Coordenadas:

08°13'52.37" Latitud Sur

77° 52' 77.73" Longitud Oeste

### 1.1.4 Factores Climatológicos

El clima del anexo de Lluchubamba es completamente opuesto con respecto al clima de la costa del Perú; el invierno es de enero a marzo, la primavera es de abril a junio, el verano de julio a septiembre, el otoño octubre a diciembre, el buen tiempo es de abril a septiembre. La vegetación más predominante está constituida por el hichu, pastos naturales, etc. En las partes más altas encontramos las pagras, limarimas. Los valores promedios de los parámetros climáticos son monitoreados por las estaciones meteorológicas del SENAMHI. La temperatura media es de 0 a 12 °C, siendo variado de acuerdo a la estación. Por la noche y en los amaneceres se registran temperaturas bajas.

#### Mapa de Clasificación Climática de la zona de influencia

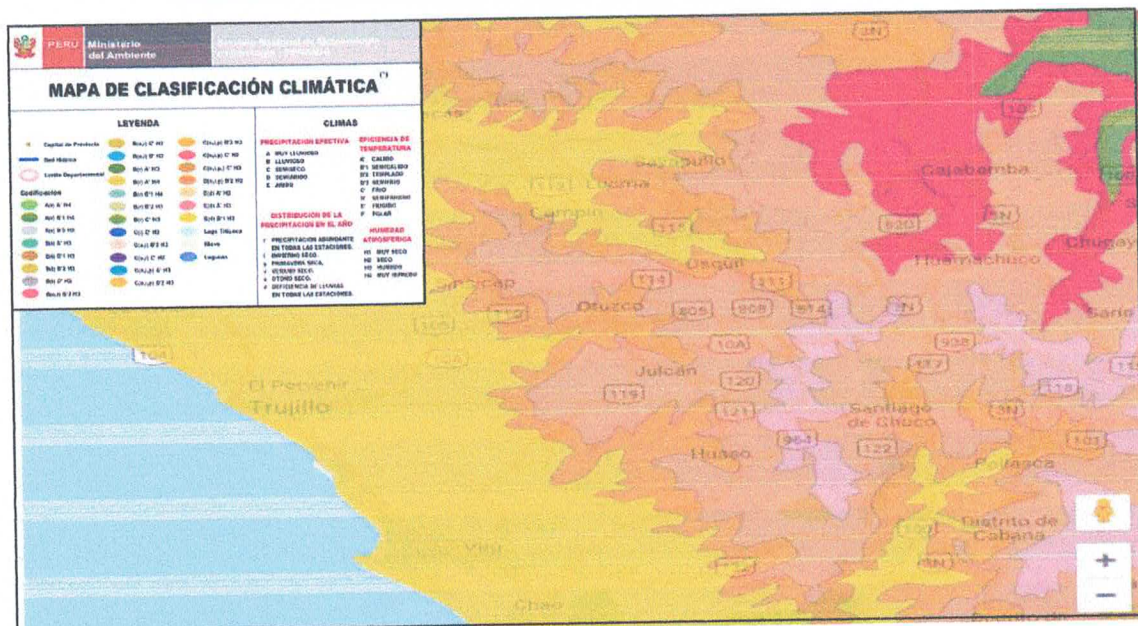

Fuente: Senamhi

#### Mapa de Clasificación Climática de la Libertad



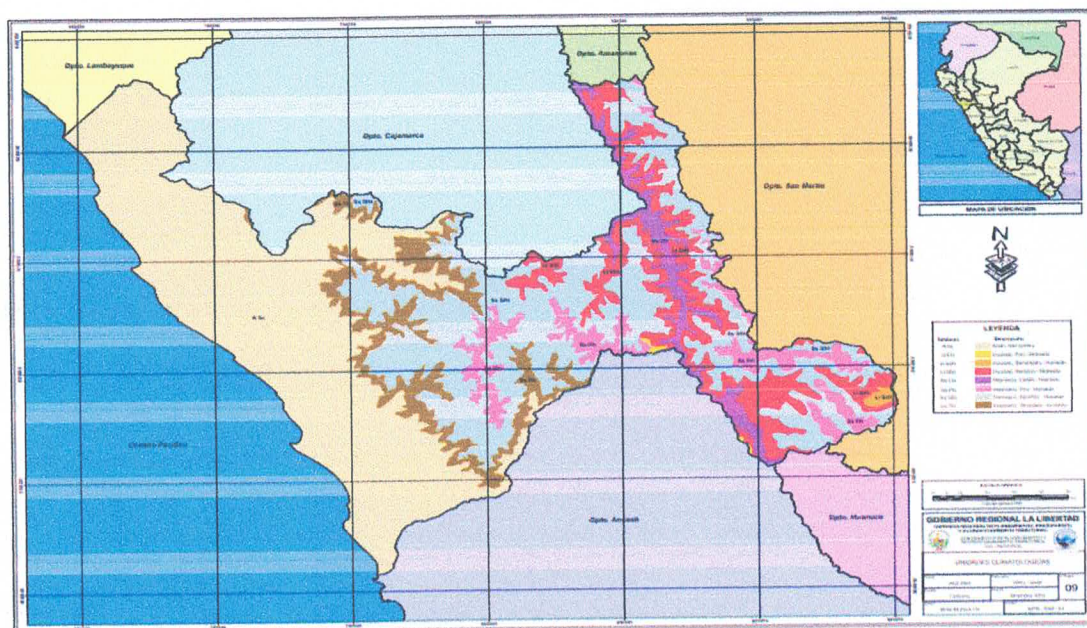

Fuente: Senamhi

### 1.1.5 Comunicaciones y Vías de Acceso

Por carretera desde TRUJILLO hasta el distrito de CHILLIA, son aproximadamente, 14 horas en vehículo particular, con una distancia de 410 km; y en transporte Público son 17 horas, desde Chillia hasta el anexo de Lluchubamba, en camioneta son 40 minutos.

Se llega al Distrito de Chillia siguiendo la vía de penetración a la sierra de La Libertad:

Trujillo	Desvío de Otuzco	75 km	Asfaltada	Bueno
Desvío de Otuzco	Huamachuco	110 km	Asfaltada	bueno
Huamachuco	Bella Aurora	160 km	20% Asfaltada 80% Afirmada	Regular
Bella Aurora	Chillia	65 km	Afirmada	Regular
Chillia	LLuchubamba	8 km	Trocha Carrozable	Regular

### Mapa Accesibilidad A La Zona Del Proyecto



Fuente: Ministerio de transportes y comunicaciones sistema nacional de carreteras del Perú.



### Mapa Simulación de recorrido en auto

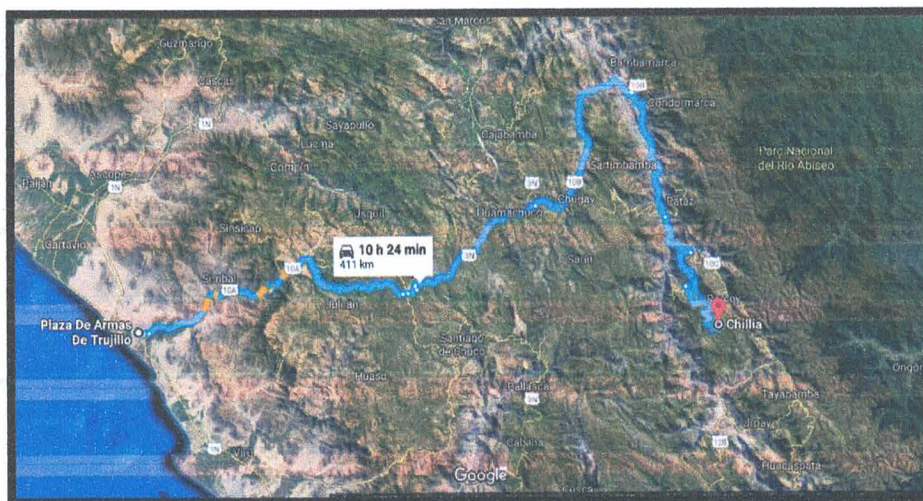

Fuente: Google earth

## 1.2. OBJETIVO DEL PROYECTO

### 1.2.1. Objetivo central del proyecto

- ✓ Mejorar la infraestructura del canal de riego QUINIHUALES–MUYA para optimizar el uso y la distribución del recurso hídrico, contribuyendo al desarrollo agrícola sostenible y mejorando la calidad de vida de los habitantes del Centro Poblado Lluchubamba.

### 1.2.2. Objetivos específicos

- ✓ Rehabilitar y modernizar el canal existente para garantizar un adecuado flujo de agua, evitando fugas y pérdidas en la red de distribución.
- ✓ Incrementar la eficiencia del riego agrícola mediante la implementación de tecnologías modernas y prácticas sostenibles en el manejo del agua.
- ✓ Aumentar la capacidad de almacenamiento y distribución de agua durante las épocas de escasez, asegurando una mayor disponibilidad de agua para las áreas agrícolas de la comunidad.
- ✓ Reducir los tiempos de desplazamiento y mejorar el acceso al agua para los agricultores del Centro Poblado Lluchubamba, asegurando una entrega oportuna y equitativa del recurso.
- ✓ Fomentar la capacitación de los agricultores en el uso eficiente y sostenible del agua, con el fin de maximizar la productividad agrícola y proteger los recursos naturales.
- ✓ Promover el desarrollo socioeconómico local, incrementando los rendimientos agrícolas y, en consecuencia, mejorando los ingresos de las familias dedicadas a la agricultura.
- ✓ Generar fuentes de trabajo a los pobladores de la zona.

## 1.3. ALTERNATIVA DE SOLUCION

La meta a desarrollar en el proyecto contempla 2 meses de duración. En la ejecución del proyecto se despliega la infraestructura que se detalla en el siguiente punto.

### 1.3.1. Infraestructura:

- BOCA TOMA  
Boca toma

Desarenador

Caja de captación del flujo

Canal de limpia

- Captación 02 und.
- Cama de reunión de caudales
- Poza disipadora 02 und.
- Cerco perimétrico en reservorio existente
- Tomas laterales 81 und.

#### 1.4. ACCIONES A SER IMPLEMENTADAS CON EL ENFOQUE DE GESTION DE RIESGOS

En expediente técnico está establecido los lineamientos y acciones que identifican los riesgos previsibles a ocurrir durante la ejecución de la obra, así como en el periodo de vida de la misma, así mismo es parte del expediente técnico el análisis realizado conforme a las directivas vigentes.

Con la implementación de la gestión de riesgos se incrementará la eficiencia de las inversiones en la obra pública objeto de la presente. Y para facilitar la aplicación de este aspecto de la reforma, se usa el enfoque integral de gestión de riesgos abarca cuatro procesos conforme a la Guía del PMBOK del PMI® (identificar riesgos, analizar riesgos, planificar la respuesta a riesgos y asignar riesgos). El detalle de todos aquellos riesgos previsibles que pudiesen afectar la correcta y oportuna ejecución de la obra, con la finalidad de que, a partir de dicho análisis, se determinen las acciones o planes de intervención a seguir durante la etapa de ejecución, y de ese modo, se puedan evitar, reducir y/o asignar aquellos riesgos previamente identificados se encuentran en el expediente técnico aprobado y adjunto al presente.

#### 1.5. PRESUPUESTO DEL PROYECTO

El Monto Total de la Inversión del Proyecto (Obra + Supervisión + Expediente Técnico): MEJORAMIENTO DEL SERVICIO DE PROVISION DE AGUA PARA RIEGO EN EL CANAL QUINIHUALES-MUYA DE CENTRO POBLADO LLUCHUBAMBA DISTRITO DE CHILLIA DE LA PROVINCIA DE PATAZ DEL DEPARTAMENTO DE LA LIBERTAD, CON CUI N° 2665122, asciende a la suma de S/ 630,904.97 (Seiscientos Treinta Mil Novecientos Cuatro con 97/100 Soles), con precios vigentes de noviembre del 2024 según el siguiente detalle:



CUADRO RESUMEN DEL COSTO DE INVERSION DEL PROYECTO			
ITEM	DESCRIPCION	MONTO S/.	
I	OBRA CIVIL	S/	486,194.89
1.01	“MEJORAMIENTO DEL SERVICIO DE PROVISION DE AGUA PARA RIEGO EN EL CANAL QUINIHUALES-MUYA DE CENTRO POBLADO LLUCHUBAMBA DISTRITO DE CHILLIA DE LA PROVINCIA DE PATAZ DEL DEPARTAMENTO DE LA LIBERTAD”, CON CUI N° 2665122	S/	422,778.17
	COSTO DIRECTO	S/	422,778.17
	GASTOS GENERALES (8.00%)	S/	33,822.25
	UTILIDADES (7.00%)	S/	29,594.47
	<b>SUB TOTAL</b>	<b>S/</b>	<b>486,194.89</b>
	<b>IGV (18.00%)</b>	<b>S/</b>	<b>87,515.08</b>
	<b>MONTO DE EJECUCION</b>	<b>S/</b>	<b>573,709.97</b>
	<b>SUPERVISION</b>	<b>S/</b>	<b>16,000.00</b>
	<b>EXPEDIENTE TECNICO</b>	<b>S/</b>	<b>41,195.00</b>
	<b>COSTO TOTAL DE INVERSION</b>	<b>S/</b>	<b>630,904.97</b>

Anexo N° 03

Formato para asignar los riesgos

1. NÚMERO Y FECHA DEL DOCUMENTO		Número 1	Fecha	2. DATOS GENERALES DEL PROYECTO		Nombre del Proyecto	Ubicación Geográfica	3. INFORMACIÓN DEL RIESGO		4. PLAN DE RESPUESTA A LOS RIESGOS				4.3 RIESGO ASIGNADO A	
								4.1 ESTRATEGIA SELECCIONADA				4.2 ACCIONES A REALIZAR EN EL MARCO DEL PLAN		Entidad	Contratista
3.1 CÓDIGO DE RIESGO	3.2 DESCRIPCIÓN DEL RIESGO	3.3 PRIORIDAD DEL RIESGO	Mitigar el riesgo	Evitar el riesgo	Aceptar el riesgo	Transferir el riesgo									
1	ERRORES O DEFICIENCIAS EN EL DISEÑO	Prioridad Moderada		x			ANTES DE EJECUCIÓN DE OBRA REVISAR DE FORMA EXHAUSTIVA EL EXPEDIENTE TECNICO, HACER LA VERIFICACIÓN DE CAPACIDAD PORTANTE Y CBR. CUIDADO EN FORMULACIÓN DE EXPEDIENTE TECNICO, ELABORACIÓN DE CALCULOS JUSTIFICATORIOS PARA CADA ESTRUCTURA, QUE HACER ACTAS DEL PLAZO DE EJECUCIÓN DE OBRA A FIN DE NO GENERAR MAYORES GASTOS GENERALES, PREVER LOS TIEMPOS DE EJECUCIÓN SEGÚN CONCIENTIZAR A LA POBLACIÓN SOBRE LOS BENEFICIOS DE LA OBRA MEDIANTE REUNIONES COMUNALES, IDENTIFICAR LAS AUTORIDADES PARA ESTABILIZACIÓN DE SUELOS, ESTABILIZACIÓN DE TALUDES, REFORZAMIENTO DE ESTRUCTURAS AFECTADAS.					x			
2	CONSTRUCCION GENERA SOBRE COSTOS DURANTE EL PERIODO DE CONSTRUCCION	Alta Prioridad		x			REPARAR LOS SERVICIOS CON EL PERSONAL COMPETENTE, COORDINAR CON LA JASS Y EL SERVICIO ELECTRICO PARA NO OCACION								
3	SOBREPASOS DURANTE EL PERIODO DE CONSTRUCCION	Prioridad Moderada		x			CONTAR CON PERSONAL ENCARGADO DE LA MITIGACION AMBIENTAL EN OBRA								
4	EXPROPIACION DE TERRENOS	Prioridad Moderada		x			CONTAR CON PERSONAL ENCARGADO DEL MONITOREO ARQUEOLOGICO								
5	RIESGO GEOLOGICO/GEOTECNICO	Baja Prioridad	x				SUBSANAR A LA BREVEDAD POSIBLE, LUEGO DE IDENTIFICARSE A COMIENZO DE OBRA								
6	INTERFERENCIAS A SERVICIOS BASICOS EXISTENTES	Baja Prioridad		x			ADECUACION INMEDIATA A LA NUEVA NORMATIVA APLICABLE A LA OBRA.								
7	INCUMPLIMIENTO DE LA NORMATIVA AMBIENTAL	Baja Prioridad		x			TENER UN PLAN DE TRABAJO EN SEGURIDAD DE OBRAS, TENER EPPS, TENER PERSONAL ENCARGADO DE LA SEGURIDAD EN OBRAS							x	
8	HALLAZGOS ARQUEOLOGICOS EN LA ZONA DE TRABAJO	Baja Prioridad		x											
9	FALTA DE PERMISOS Y LICENCIAS PARA EJECUCION	Baja Prioridad		x											
10	MODIFICACIONES NORMATIVAS	Baja Prioridad			x										
11	ACCIDENTES DE CONSTRUCCION Y DAÑO A TERCEROS	Prioridad Moderada		x											



**Presupuesto**

Presupuesto 1401002 MEJORAMIENTO DEL SERVICIO DE PROVISIÓN DE AGUA PARA RIEGO EN EL CANAL QUINHUALES-MUYA DE CENTRO POBLADO LLUCHUBAMBA DISTRITO DE CHILLIA DE LA PROVINCIA DE PATAZ DEL DEPARTAMENTO DE LA LIBERTAD  
Subpresupuesto 001 CANAL QUINHUAL  
Cliente MUNICIPALIDAD DISTRITAL DE CHILLIA  
Lugar LA LIBERTAD - PATAZ - CHILLIA

Costo al 25/11/2024

Item	Descripción	Und.	Metrado	Precio S/.	Parcial S/.
<b>01</b>	<b>OBRAS PROVISIONALES</b>				<b>55,566.21</b>
01.01	ALQUILER DE HABITACION P/GUARDIANA Y/O DEPOSITO	mes	2.00	312.50	625.00
01.02	CARTEL DE IDENTIFICACION DE LA OBRA 3.60x2.40M	und	1.00	941.21	941.21
01.03	MOVILIZACION Y DESMOVILIZACION DE MAQUINARIAS-EQUIPOS-HERRAMIENTAS PARA LA OBRA	g/b	1.00	2,500.00	2,500.00
01.04	TRANSPORTE DE MATERIALES Y EQUIPOS TRUJILLO - CHILLIA - ANEXO DE LLUCHUBAMBA	g/b	1.00	29,500.00	29,500.00
01.05	FLETE RURAL	g/b	1.00	22,000.00	22,000.00
<b>02</b>	<b>IMPLEMENTACIÓN DE PLANES DE CONTROL Y MONITOREO</b>				<b>11,043.45</b>
02.01	ELABORACIÓN, IMPLEMENTACION DE PLAN DE MANEJO AMBIENTAL	g/b	1.00	2,000.00	2,000.00
02.02	ELABORACION, IMPLEMENTACION Y ADMINISTRACION DEL PLAN DE SEGURIDAD Y SALUD EN EL TRABAJO	g/b	1.00	2,000.00	2,000.00
02.03	IMPLEMENTACION DE PLAN DE CALIDAD	g/b	1.00	2,000.00	2,000.00
02.04	IMPLEMENTACION DE PLAN DE MONITOREO ARQUEOLOGICO	g/b	1.00	2,000.00	2,000.00
02.05	EQUIPO DE PROTECCION PERSONAL	g/b	1.00	2,333.55	2,333.55
02.06	SEGURIDAD EN OBRA (SEÑALIZACIÓN TEMPORAL)	g/b	1.00	709.90	709.90
<b>03</b>	<b>BOCA TOMA - DESARENADOR (01 Und.)</b>				<b>12,553.52</b>
<b>03.01</b>	<b>TRABAJOS PRELIMINARES</b>				<b>153.12</b>
03.01.01	LIMPIEZA DE TERRENO MANUAL	m2	48.00	1.10	52.80
03.01.02	TRAZO Y REPLANTEO	m2	48.00	2.09	100.32
<b>03.02</b>	<b>MOVIMIENTO DE TIERRAS</b>				<b>1,015.81</b>
03.02.01	NIVELACION DE TERRENO NATURAL	m2	48.00	2.52	120.96
03.02.02	EXCAVACION MANUAL EN TERRENO NORMAL	m3	14.40	35.98	518.11
03.02.03	ELIMINACION DE MATERIAL EXCEDENTE DIST. PROM. 30M	m3	18.00	20.93	376.74
<b>03.03</b>	<b>OBRAS DE CONCRETO SIMPLE</b>				<b>1,299.31</b>
03.03.01	SOLADO C:H 1:10, E=4"	m3	0.74	387.07	286.43
03.03.02	CONCRETO f'c = 175 kg/cm2	m3	1.73	585.48	1,012.88
<b>03.04</b>	<b>CONCRETO ARMADO</b>				<b>7,535.12</b>
03.04.01	CONCRETO FC= 210KG/CM2 FONDO DE LOSA	m3	2.37	636.18	1,507.75
03.04.02	CONCRETO FC = 210 KG/CM2 PAREDES	m3	3.86	636.18	2,455.65
03.04.03	ENCOFRADO Y DESENCOFRADO NORMAL	m2	43.24	50.74	2,194.00
03.04.04	ACERO DE REFUERZO fy=4,200 kg/cm2	kg	205.63	6.70	1,377.72
<b>03.05</b>	<b>REVOQUES ENLUCIDOS</b>				<b>1,427.84</b>
03.05.01	TARRAJEO IMPERMEABILIZANTE EN INTERIORES E=1.5cm	m2	22.59	32.56	735.53
03.05.02	TARRAJEO EXTERIOR E=1.5cm	m2	20.58	33.64	692.31
<b>03.06</b>	<b>ACCESORIOS EN GENERAL</b>				<b>1,041.19</b>
03.06.01	COMPUERTA METALICA CON MECANISMO DE IZAJE	und	2.00	250.00	500.00
03.06.02	SUMINISTRO E INSTALACION DE TAPAS METALICAS DE 0.60 x 0.60, E = 3/16" INC CANDADO	und	1.00	280.43	280.43
03.06.03	COMPUERTA DE INGRESO CON REJILLA	und	1.00	130.43	130.43
03.06.04	SUMINISTRO E INSTALACION DE ACCESORIOS DE SALIDA	und	1.00	130.33	130.33
<b>03.07</b>	<b>PINTURAS</b>				<b>81.13</b>
03.07.01	PINTURA EN EXTERIORES. ESMALTE A DOS MANOS	m2	18.15	4.47	81.13
<b>04</b>	<b>CAPTACION TIPO LADERA (02 Und.)</b>				<b>14,192.64</b>
<b>04.01</b>	<b>TRABAJOS PRELIMINARES</b>				<b>150.76</b>
04.01.01	LIMPIEZA DE TERRENO MANUAL	m2	47.26	1.10	51.99
04.01.02	TRAZO Y REPLANTEO PRELIMINAR	m2	47.26	2.09	98.77
<b>04.02</b>	<b>MOVIMIENTO DE TIERRAS</b>				<b>994.70</b>
04.02.01	EXCAVACION MANUAL EN TERRENO NORMAL	m3	15.18	35.98	546.18
04.02.02	NIVELACION Y COMPACTACION MANUAL PARA ESTRUCTURA EN TERRENO NORMAL	m2	20.43	2.52	51.48
04.02.03	ELIMINACION DE MATERIAL EXCEDENTE DIST. PROM. 30M	m3	18.97	20.93	397.04
<b>04.03</b>	<b>MOVIMIENTO DE TIERRAS PARA LINEA DE REBOSE</b>				<b>694.01</b>

**Presupuesto**

Presupuesto 1401002 MEJORAMIENTO DEL SERVICIO DE PROVISIÓN DE AGUA PARA RIEGO EN EL CANAL QUINHUALES-MUYA DE CENTRO POBLADO LLUCHUBAMBA DISTRITO DE CHILLIA DE LA PROVINCIA DE PATAZ DEL DEPARTAMENTO DE LA LIBERTAD  
Subpresupuesto 001 CANAL QUINHUAL  
Cliente MUNICIPALIDAD DISTRITAL DE CHILLIA Costo al 25/11/2024  
Lugar LA LIBERTAD - PATAZ - CHILLIA

Item	Descripción	Und.	Metrado	Precio S/.	Parcial S/.
04.03.01	EXCAVACION A PULSO DE ZANJA DE 0.40 X 0.50 M EN TERRENO NORMAL	m3	3.60	35.98	129.53
04.03.02	REFINE Y NIVELACION DE ZANJA EN TERRENO NORMAL	m2	7.20	1.05	7.56
04.03.03	CAMA DE APOYO PARA TUBERIA TERRENO NORMAL e=0.10m	m	18.00	3.25	58.50
04.03.04	RELLENO COMPACTADO CON MATERIAL PROPIO SELECCIONADO CAPAS DE 0.20M H=0.50M	m	18.00	27.69	498.42
04.04	CONCRETO SIMPLE				997.17
04.04.01	CONCRETO f'c=175 kg/cm2 PARA CIMIENTO CORRIDO	m3	1.26	527.60	664.78
04.04.02	CONCRETO f'c=175 kg/cm2 P/ALEROS	m3	0.63	527.60	332.39
04.05	CONCRETO ARMADO				2,322.06
04.05.01	CONCRETO f'c=210 kg/cm2 P/MURO DE ALEROS	m3	0.69	574.60	396.47
04.05.02	ENCOFRADO Y DESENCOFRADO ALEROS	m2	11.88	125.73	1,493.67
04.05.03	ACERO CORRUGADO FY= 4200 kg/cm2 GRADO 60	kg	69.44	6.22	431.92
04.06	CAMARA HUMEDA				2,849.69
04.06.01	CONCRETO f'c=210 kg/cm2 P/LOSA DE FONDO	m3	0.43	574.46	247.02
04.06.02	ACERO CORRUGADO FY= 4200 kg/cm2 GRADO 60	kg	38.00	6.22	236.36
04.06.03	CONCRETO EN FC=210 kg/cm2 P/MURO REFORZADO	m3	1.01	574.46	580.20
04.06.04	ENCOFRADO/DESENCOFRADO EN MUROS	m2	16.80	71.06	1,193.81
04.06.05	ACERO CORRUGADO FY= 4200 kg/cm2 GRADO 60	kg	24.77	6.22	154.07
04.06.06	CONCRETO F'c=210 kg/cm2 P/LOSA DE TECHO	m3	0.24	574.46	137.87
04.06.07	ENCOFRADO Y DESENCOFRADO EN TECHO	m2	3.70	71.06	262.92
04.06.08	ACERO CORRUGADO FY= 4200 kg/cm2 GRADO 60	kg	6.02	6.22	37.44
04.07	CAMARA SECA				1,468.60
04.07.01	CONCRETO f'c=210 kg/cm2 P/LOSA DE FONDO	m3	0.16	574.46	91.91
04.07.02	ACERO CORRUGADO FY= 4200 kg/cm2 GRADO 60	kg	13.44	6.22	83.60
04.07.03	CONCRETO EN f'c=210 kg/cm2 P/MURO REFORZADO	m3	0.50	379.49	189.75
04.07.04	ENCOFRADO Y DESENCOFRADO EN MUROS	m2	5.88	71.06	417.83
04.07.05	ACERO CORRUGADO FY= 4200 kg/cm2 GRADO 60	kg	16.93	6.22	105.30
04.07.06	CONCRETO f'c=210 kg/cm2 P/LOSA DE TECHO	m3	0.14	574.46	80.42
04.07.07	ENCOFRADO Y DESENCOFRADO EN TECHO	m2	2.43	71.06	172.68
04.07.08	ACERO CORRUGADO FY= 4200 kg/cm2 GRADO 60	kg	4.52	6.22	28.11
04.08	REVOQUES, ENLUCIDOS Y MOLDURAS				1,436.16
04.08.01	TARRAJE EXTERIOR E=1.5cm	m2	23.76	33.64	799.29
04.08.02	TARRAJE IMPERMEABILIZANTE EN INTERIORES E=1.5cm	m2	19.56	32.56	636.87
04.09	FILTROS				626.12
04.09.01	FILTRO PARA CAPTACION - GRAVA DE 3/4" A 1"	m3	2.69	188.59	507.31
04.09.02	FILTRO PARA CAPTACION - GRAVA DE 1 1/2" A 2"	m3	0.63	188.59	118.81
04.10	SUMINISTRO E INSTALACION DE ACCESORIOS				1,611.44
04.10.01	SUMINISTRO E INSTALACION DE CANASTILLA DE BRONCE DE 2"	und	2.00	24.74	49.48
04.10.02	SUMINISTRO E INSTALACION DE UNION ROSCADA DE F" G" DE Ø 1 1/2"	und	2.00	21.62	43.24
04.10.03	SUMINISTRO E INSTALACION DE TUBERIA DE F" G" ISO 65 SERIE I (ESTÁNDAR) Ø 1 1/2"	m	12.00	20.11	241.32
04.10.04	SUMINISTRO E INSTALACION DE BRIDA ROMPE AGUA DE 1 1/2"	m	4.00	59.16	236.64
04.10.05	SUMINISTRO E INSTALACION DE UNION UNIVERSAL F" G" DE Ø 1 1/2"	und	4.00	49.16	196.64
04.10.06	SUMINISTRO E INSTALACION DE VALVULA COMPUERTA DE CIERRE ESFERICO C/MANUJA Ø 1 1/2"	und	2.00	172.94	345.88
04.10.07	SUMINISTRO E INSTALACION DE ADAPTADOR MACHO PVC 1 1/2"	und	2.00	3.73	7.46
04.10.08	SUMINISTRO E INSTALACION DE TUBERIA PVC SAP C-10 Ø 1 1/2"	m	2.00	11.32	22.64
04.10.09	SUMINISTRO E INSTALACION DE ACCESORIOS DE LIMPIA Y REBOSE	und	2.00	67.28	134.56
04.10.10	SUMINISTRO E INSTALACION DE CONO DE REBOSE PVC DE 3"	und	2.00	16.23	32.46
04.10.11	SUMINISTRO E INSTALACION DE UNION SP PVC DE 2"	und	4.00	20.96	83.84
04.10.12	SUMINISTRO E INSTALACION DE CODO 90° SP PVC DE 2"	und	2.00	14.65	29.30
04.10.13	SUMINISTRO E INSTALACION DE TUBERIA PVC PN 10 DE 2"	pto	4.40	26.34	115.90
04.10.14	SUMINISTRO E INSTALACION DE TUBERIA DE VENTILACION DE F" G"	und	2.00	36.04	72.08



**Presupuesto**

Presupuesto 1401002 MEJORAMIENTO DEL SERVICIO DE PROVISIÓN DE AGUA PARA RIEGO EN EL CANAL QUINHUALES-MUYA DE CENTRO POBLADO LLUCHUBAMBA DISTRITO DE CHILLIA DE LA PROVINCIA DE PATAZ DEL DEPARTAMENTO DE LA LIBERTAD  
Subpresupuesto 001 CANAL QUINHUAL  
Cliente MUNICIPALIDAD DISTRITAL DE CHILLIA Costo al 25/11/2024  
Lugar LA LIBERTAD - PATAZ - CHILLIA

Item	Descripción	Und.	Metrado	Precio S/.	Parcial S/.
04.11	CARPINTERIA METALICA				1,121.72
04.11.01	TAPA METALICA 0.60x0.60 m E=3/16", CON MECANISMO DE SEGURIDAD.	und	4.00	280.43	1,121.72
04.12	PINTURAS				219.21
04.12.01	PINTURA ESMALTE 2 MANOS, EN ESTRUCTURAS EXTERIORES	m2	18.72	11.71	219.21
05	LINEA DE CONDUCCION (3,281.00 m)				96,430.10
05.01	TRABAJOS PRELIMINARES				6,169.05
05.01.01	LIMPIEZA DE TERRENO MANUAL	m2	2,624.80	1.10	2,887.28
05.01.02	TRAZO NIVELES Y REPLANTEO PREUMINAR	m2	1,312.21	2.09	2,742.52
05.01.03	DEMOLICION DE CANAL EXISTENTE	m3	17.13	31.48	539.25
05.02	MOVIMIENTO DE TIERRAS				44,132.09
05.02.01	EXCAVACION A PULSO DE ZANJA DE 0.40 X 0.60 M EN TERRENO NORMAL	m3	690.67	35.98	24,950.31
05.02.02	REFINE Y NIVELACION DE FONDO PARA ZANJAS DE A=0.40M, H=0.60m. T.N	m	3,281.00	1.05	3,445.05
05.02.03	CAMA DE APOYO PARA TUBERIA CON MAT. PROPIO ZARANDEADO E=0.10 m., B=0.40 m	m3	131.24	3.07	402.91
05.02.04	RELLENO COMPACTADO C/MAT. PROPIO CAPAS DE 0.20m (A=0.60m)	m3	656.20	23.52	15,433.82
05.03	TUBERIAS Y ACCESORIOS				46,128.96
05.03.01	SUMINISTRO E INSTALACION DE TUBERIA HDPE 110 mm PE 80 SDR 17 PN-8	m	3,281.00	13.83	45,376.23
05.03.02	SUMINISTRO E INSTALACION DE ACCESORIOS EN LINEA DE CONDUCCION	und	33.00	22.81	752.73
06	CAMAR REUNIÓN (02 Und.)				6,411.36
06.01	TRABAJOS PRELIMINARES				13.02
06.01.01	LIMPIEZA DE TERRENO MANUAL	m2	4.08	1.10	4.49
06.01.02	TRAZO NIVELES Y REPLANTEO PRELIMINAR	m2	4.08	2.09	8.53
06.02	MOVIMIENTO DE TIERRAS				136.90
06.02.01	EXCAVACION MANUAL EN TERRENO NORMAL	m3	1.86	35.98	66.92
06.02.02	REFINE MANUAL EN TERRENO NORMAL	m2	8.06	1.05	8.46
06.02.03	RELLENO Y COMPACTADO MANUAL CON MATERIAL PROPIO SELECCIONADO	m3	0.51	25.42	12.96
06.02.04	ELIMINACION DE MATERIAL EXCEDENTE DIST. PROM. 30M	m3	2.32	20.93	48.56
06.03	OBRAS DE CONCRETO				4,010.79
06.03.01	CONCRETO f <sub>c</sub> =175 Kg/cm <sup>2</sup> , PARA CIMIENTOS	m3	0.43	527.60	226.87
06.03.02	CONCRETO f <sub>c</sub> =210 kg/cm <sup>2</sup> , PARA CAMARAS	m3	3.10	574.46	1,780.83
06.03.03	ACERO CORRUGADO FY= 4200 kg/cm <sup>2</sup> GRADO 60	kg	131.76	6.22	819.55
06.03.04	ENCOFRADO Y DESENCOFRADO	m2	28.24	41.91	1,183.54
06.04	ACABADOS				619.23
06.04.01	TARRAJEO DE EXTERIORES C/A 1:4, e=1.50 cm.	m2	18.88	14.33	270.55
06.04.02	TARRAJEO INTERIOR C/IMPERMEABILIZANTE C/A 1:2, e=1.50cm	m2	9.36	38.46	359.99
06.04.03	PINTURA ESMALTE EN EXTERIORES (DOS MANOS)	m2	14.94	12.63	188.69
06.05	EQUIPAMIENTO				998.76
06.05.01	SUMINISTRO E INSTALACION DE TAPAS METALICAS DE 0.60 x 0.60, E = 3/16" INC CANDADO	und	2.00	280.43	560.86
06.05.02	SUMINISTRO E INSTALACION DE TAPAS METALICAS DE 0.50 x 0.40, E = 3/16" INC CANDADO	und	2.00	218.95	437.90
06.06	ACCESORIOS				432.66
06.06.01	SUMINISTRO E INSTALACION DE ACCESORIOS	und	2.00	216.33	432.66
07	LINEA DE DISTRIBUCION				74,293.32
07.01	TRABAJOS PRELIMINARES				7,480.55
07.01.01	LIMPIEZA DE TERRENO MANUAL	m2	2,345.00	1.10	2,579.50
07.01.02	TRAZO NIVELES Y REPLANTEO PRELIMINAR	m	2,345.00	2.09	4,901.05
07.02	MOVIMIENTO DE TIERRAS				33,813.90
07.02.01	EXCAVACION A PULSO DE ZANJA DE 0.40 X 0.60 M EN TERRENO NORMAL	m3	537.07	35.98	19,323.78
07.02.02	REFINE Y NIVELACION DE FONDO PARA ZANJAS DE A=0.40M, H=0.60m. T.N	m2	938.00	1.05	984.90
07.02.03	CAMA DE APOYO PARA TUBERIA CON MAT. PROPIO ZARANDEADO E=0.10 m., B=0.40 m	m3	93.89	3.07	288.24
07.02.04	RELLENO COMPACTADO C/MAT. PROPIO CAPAS DE 0.20m (A=0.60m)	m3	562.80	23.52	13,237.06

Presupuesto

Presupuesto 1401002 MEJORAMIENTO DEL SERVICIO DE PROVISIÓN DE AGUA PARA RIEGO EN EL CANAL QUINHUALES-MUYA DE CENTRO POBLADO LLUCHUBAMBA DISTRITO DE CHILLIA DE LA PROVINCIA DE PATAZ DEL DEPARTAMENTO DE LA LIBERTAD

Subpresupuesto 001 CANAL QUINHUAL

Cliente MUNICIPALIDAD DISTRITAL DE CHILLIA

Lugar LA LIBERTAD - PATAZ - CHILLIA

Costo al 25/11/2024

Item	Descripción	Und.	Metrado	Precio S/.	Parcial S/.
07.03	TUBERIAS Y ACCESORIOS				32,978.79
07.03.01	SUMINISTRO E INSTALACION DE TUBERIA HDPE 110 mm PE 80 SDR 17 PN-8	m	2,345.00	13.83	32,431.35
07.03.02	SUMINISTRO E INSTALACION DE ACCESORIOS EN LINEA DE CONDUCCION	und	24.00	22.81	547.44
08	POSA DISIPADORA (02 UND)				15,309.03
08.01	TRABAJOS PRELIMINARES				38.28
08.01.01	LIMPIEZA DE TERRENO MANUAL	m2	12.00	1.10	13.20
08.01.02	TRAZO NIVELES Y REPLANTEO PRELIMINAR	m2	12.00	2.09	25.08
08.02	MOVIMIENTO DE TIERRAS				1,058.07
08.02.01	EXCAVACION MANUAL EN TERRENO NORMAL	m3	16.80	35.98	604.46
08.02.02	REFINE MANUAL EN TERRENO NORMAL	m2	16.80	1.05	17.64
08.02.03	RELLENO Y COMPACTADO MANUAL CON MATERIAL PROPIO SELECCIONADO	m3	4.80	25.42	122.02
08.02.04	ELIMINACION DE MATERIAL EXCEDENTE DIST. PROM. 30M	m3	15.00	20.93	313.95
08.03	OBRAS DE CONCRETO				4,286.21
08.03.01	CONCRETO f'c = 100 kg/cm2 (solado)	m3	0.49	379.49	185.95
08.03.02	CONCRETO f'c = 210 kg/cm2 PARA POZA DISIPADORA	m3	3.32	574.46	1,907.21
08.03.03	ACERO CORRUGADO FY = 4200 kg/cm2 GRADO 60	kg	81.31	6.22	506.75
08.03.04	ENCOFRADO Y DESENCOFRADO	m2	40.26	41.91	1,687.30
08.04	ACABADOS				1,380.93
08.04.01	TARRAJEO EXTERIOR E=1.5cm	m2	20.86	33.64	701.73
08.04.02	TARRAJEO IMPERMEABILIZANTE EN INTERIORES E=1.5cm	m2	20.86	32.56	679.20
08.05	ACCESORIOS				657.20
08.05.01	SUMINISTRO E INSTALACION DE ACCESORIOS DE INGRESO	und	2.00	76.29	152.58
08.05.02	SUMINISTRO E INSTALACION DE ACCESORIOS DE SALIDA	und	2.00	185.03	370.06
08.05.03	SUMINISTRO E INSTALACION DE ACCESORIOS DE LIMPIA Y REBOSE	und	2.00	67.28	134.56
08.06	CERCO DE MALLA METALICA				114.84
08.06.01	LIMPIEZA DE TERRENO MANUAL	m2	36.00	1.10	39.60
08.06.02	TRAZO NIVELES Y REPLANTEO PRELIMINAR	m2	36.00	2.09	75.24
08.07	MOVIMIENTO DE TIERRAS				212.03
08.07.01	EXCAVACION MANUAL EN TERRENO NORMAL	m3	2.92	35.98	105.06
08.07.02	NIVELACION Y COMPACTACION MANUAL PARA ESTRUCTURA EN TERRENO NORMAL	m2	12.06	2.52	30.39
08.07.03	ELIMINACION MATERIAL EXCEDENTE HASTA 30m	m3	3.65	20.98	76.58
08.08	OBRAS DE CONCRETO				1,742.96
08.08.01	CONCRETO f'c = 175 kg/cm2 PARA CERCO PERIMETRICO	m3	1.19	530.07	630.78
08.08.02	ENCOFRADO Y DESENCOFRADO	m2	14.40	41.91	603.50
08.08.03	SOLAQUEO DE EN CEMENTO DE CERCO PERIMETRICO	m2	21.60	23.55	508.68
08.09	VARIOS				5,818.51
08.09.01	SUMINISTRO Y COLOCACIÓN DE COLUMNAS DE TUBO DE F"6". DE 2" X 2.5MM	m	36.12	67.57	2,440.63
08.09.02	MALLA GALVANIZADA COCADA 2" x 2" N°10 (INCLUIDO MARCO DE ANGULO 3/4" x 3/4" x 3/16")	m	32.92	62.82	2,068.03
08.09.03	COLOCACION DE ALAMBRE DE PUAS	m	108.00	3.95	426.60
08.09.04	PUERTA DE MALLA GALVANIZADA (INCLUIDO MARCO DE TUBO DE 2", ANGULOS DE 3/4" x 3/4" x 3/16")	und	2.00	317.64	635.28
08.09.05	PINTURA ESMALTE EN SOBRECIMENTO	m2	21.60	11.48	247.97
09	TOMAS LATERALES (01 Und.)				117,727.45
09.01	TRABAJOS PRELIMINARES				209.29
09.01.01	LIMPIEZA DE TERRENO MANUAL	m2	65.61	1.10	72.17
09.01.02	TRAZO NIVELES Y REPLANTEO PRELIMINAR	m2	65.61	2.09	137.12
09.02	MOVIMIENTO DE TIERRAS				2,011.75
09.02.01	EXCAVACION MANUAL EN TERRENO NORMAL	m3	32.00	35.98	1,151.36
09.02.02	ELIMINACION MATERIAL EXCEDENTE HASTA 30m	m3	41.01	20.98	860.39
09.03	OBRAS DE CONCRETO				57,955.74



Presupuesto

Presupuesto 1401002 MEJORAMIENTO DEL SERVICIO DE PROVISIÓN DE AGUA PARA RIEGO EN EL CANAL QUINHUALES-MUYA DE CENTRO POBLADO LLUCHUBAMBA DISTRITO DE CHILLIA DE LA PROVINCIA DE PATAZ DEL DEPARTAMENTO DE LA LIBERTAD

Subpresupuesto 001 CANAL QUINHUAL

Cliente MUNICIPALIDAD DISTRITAL DE CHILLIA

Lugar LA LIBERTAD - PATAZ - CHILLIA

Costo al 25/11/2024

Item	Descripción	Und.	Metrado	Precio S/.	Parcial S/.
09.03.01	CONCRETO f'c = 100 kg/cm2 (solado)	m3	6.56	379.49	2,489.45
09.03.02	CONCRETO f'c = 210 kg/cm2 para camaras	m3	38.06	574.46	21,863.95
09.03.03	ACERO CORRUGADO FY= 4200 kg/cm2 GRADO 60	kg	1,895.14	6.22	11,787.77
09.03.04	ENCOFRADO Y DESENCOFRADO	m2	520.51	41.91	21,814.57
09.04	REVOQUES ENLUCIDOS				21,795.65
09.04.01	TARRAJE DE INTERIORES Y EXTERIORES C/A 1:4, e=1.50 cm.	m2	511.73	38.46	19,681.14
09.04.02	PINTURA ESMALTE EN EXTERIORES (DOS MANOS)	m2	167.42	12.63	2,114.51
09.05	ACCESORIOS				35,755.02
09.05.01	SUMINISTRO E INSTALACION DE TAPAS METALICAS DE 0.50 x 0.50, E = 3/16" INC CANDADO	und	81.00	180.46	14,617.26
09.05.02	SUMINISTRO E INSTALACION DE ACCESORIOS HDEP	und	81.00	260.96	21,137.76
10	OTROS				19,251.09
10.01	CERCO DE MALLA METALICA P/RESERVORIO GEOMEMBRANA				495.00
10.01.01	LIMPIEZA DE TERRENO MANUAL	m2	108.00	1.10	118.80
10.01.02	TRAZO NIVELES Y REPLANTEO PRELIMINAR	m2	180.00	2.09	376.20
10.02	MOVIMIENTO DE TIERRAS				527.50
10.02.01	EXCAVACION MANUAL EN TERRENO NORMAL	m3	8.48	35.98	305.11
10.02.02	ELIMINACION MATERIAL EXCEDENTE HASTA 30m	m3	10.60	20.98	222.39
10.03	OBRAS DE CONCRETO				5,080.49
10.03.01	CONCRETO f'c = 175 kg/cm2 PARA CERCO PERIMETRICO	m3	3.29	530.07	1,743.93
10.03.02	ENCOFRADO Y DESENCOFRADO	m2	43.20	41.91	1,810.51
10.03.03	SOLAQUEO DE EN CIMENTO DE CERCO PERIMETRICO	m2	64.80	23.55	1,526.04
10.04	VARIOS				13,148.11
10.04.01	SUMINISTRO Y COLOCACIÓN DE COLUMNAS DE TUBO DE F"G". DE 2" X 2.5MM	m	65.84	67.57	4,448.81
10.04.02	MALLA GALVANIZADA COCADA 2" x 2" N°10 (INCLUIDO MARCO DE ANGULO 3/4" x 3/4" x 3/16")	m	108.00	62.82	6,784.56
10.04.03	COLOCACION DE ALAMBRE DE PUAS	m	216.00	3.95	853.20
10.04.04	PUERTA DE MALLA GALVANIZADA (INCLUIDO MARCO DE TUBO DE 2", ANGULOS DE 3/4" x 3/4" x 3/16")	und	1.00	317.64	317.64
10.04.05	PINTURA ESMALTE EN SOBRECIMIENTO	m2	64.80	11.48	743.90
	COSTO DIRECTO				422,778.17
	GASTOS GENERALES (8%)				33,822.25
	UTILIDAD 7%				29,594.47
	SUBTOTAL				486,194.89
	IMPUESTO (IGV 18%)				87,515.08
	VALOR REFERENCIAL				573,709.97



MUNICIPALIDAD DISTRITAL DE CHILLIA



ANÁLISIS DE GASTOS GENERALES DE LA OBRA

"MEJORAMIENTO DEL SERVICIO DE PROVISIÓN DE AGUA PARA RIEGO EN EL CANAL QUINIHUALES-MUYA DE CENTRO POBLADO LLUCHUBAMBA DISTRITO DE CHILLIA DE LA PROVINCIA DE PATAZ DEL DEPARTAMENTO DE LA LIBERTAD" CON CUI N°: 2665122

FECHA DEL PRESUPUESTO : NOVIEMBRE 2024

COMPONENTES DETALLADOS DE LOS GASTOS GENERALES		MONEDA NACIONAL	
		S/ (SOLES)	% (PORCENTAJE)
1.00	COSTO DIRECTO	422,778.17	
2.00	GASTOS GENERALES	33,822.25	8.000%
2.01	GASTOS FIJOS (No directamente relacionados con el tiempo)	8,132.64	1.924%
2.02	GASTOS VARIABLES (Directamente relacionados con el tiempo)	25,689.61	6.076%
3.00	UTILIDAD 7.00%	29,594.47	7.000%
	PRESUPUESTO REFERENCIAL SIN IGV	486,194.89	
4.00	I.G.V. 18.00%	87,515.08	18.000%
VALOR REFERENCIAL DEL PROYECTO		573,709.97	





MUNICIPALIDAD DISTRITAL DE CHILLIA



ANÁLISIS DE GASTOS GENERALES FIJOS DE LA OBRA

"MEJORAMIENTO DEL SERVICIO DE PROVISIÓN DE AGUA PARA RIEGO EN EL CANAL QUINIHALES-MUYA DE CENTRO POBLADO LLUCHUBAMBA DISTRITO DE CHILLIA DE LA PROVINCIA DE PATAZ DEL DEPARTAMENTO DE LA LIBERTAD" CON CUI N°: 2665122

FECHA DEL PRESUPUESTO : NOVIEMBRE 2024

DURACION DE LA OBRA (MESES)

2.00

COSTO DIRECTO (NUEVOS SOLES)

422,778.17

ITEM	DESCRIPCION	U	CANTIDAD		VALOR UNITARIO	VALOR TOTAL
			DESCR	UNIDAD		S/
<b>1.00</b>	<b>GASTOS ADMINISTRATIVOS</b>					
1.01	Gastos de Licitación y Elaboración de Propuesta	Est		1.00	100.00	100.00
1.02	Gastos Legales	Est		1.00	50.00	50.00
<b>TOTAL DE GASTOS ADMINISTRATIVOS</b>						<b>150.00</b>
<b>2.00</b>	<b>GASTOS DIVERSOS</b>					
2.01	Otros tramites	Glb		1.00	100.00	100.00
<b>TOTAL DE GASTOS VARIOS</b>						<b>100.00</b>
<b>3.00</b>	<b>LIQUIDACIÓN DE OBRA</b>					
3.01	Ingeniero Liquidación De Obra	Glb		1.00	1,950.00	1,950.00
3.02	Ingeniero Asistente de Liquidación De Obra	Glb		1.00	800.00	800.00
3.03	Utiles oficina	Glb		1.00	20.00	20.00
3.04	Copia de Planos	Glb		1.00	20.00	20.00
<b>TOTAL DE GASTOS LIQUIDACIÓN DE OBRA</b>						<b>2,790.00</b>
<b>4.00</b>	<b>PRUEBAS DE CONTROL DE CALIDAD</b>					
4.01	Diseño de mezclas de concreto	Est		1.00	350.00	350.00
4.02	Prueba a la compresión del concreto	Und		18.00	10.00	180.00
<b>TOTAL DE GASTOS DE PRUEBAS DE CONTROL DE CALIDAD</b>						<b>530.00</b>
<b>5.00</b>	<b>IMPUESTOS</b>					
5.01	SENCICO (0.2%)	%	0.0020	1.00	823,883.42	1,647.77
5.02	CONAFOVICER (2%)	%	0.0200	1.00	145,743.73	2,914.87
<b>TOTAL COSTO IMPUESTOS</b>						<b>4,562.64</b>
<b>TOTAL GASTOS FIJOS</b>						<b>8,132.64</b>





MUNICIPALIDAD DISTRITAL DE CHILLIA



ANÁLISIS DE GASTOS GENERALES VARIABLES DE LA OBRA

"MEJORAMIENTO DEL SERVICIO DE PROVISIÓN DE AGUA PARA RIEGO EN EL CANAL QUINIUALES-MUYA DE CENTRO POBLADO LLUCHUBAMBA DISTRITO DE CHILLIA DE LA PROVINCIA DE PATAZ DEL DEPARTAMENTO DE LA LIBERTAD" CON CUI N°: 2665122

FECHA DEL PRESUPUESTO : NOVIEMBRE 2024

DURACION DE LA OBRA (meses)

2.00

COSTO DIRECTO

422,778.17

ITEM	DESCRIPCION	U	CANTIDAD			VALOR UNITARIO S/	VALOR TOTAL S/
			DESCR	PARTICIPACION	UNIDAD		
1.00	PERSONAL DE OBRA						
	PERSONAL CLAVE						
1.01	Residente de Obra	mes	1.00	100.00%	2.00	2,800.00	5,600.00
1.02	Especialista en Seguridad en Obra y Salud Ocupacional	mes	1.00	25.00%	2.00	2,000.00	1,000.00
1.03	Especialista Ambiental	mes	1.00	25.00%	2.00	2,000.00	1,000.00
1.04	Especialista en Calidad	mes	1.00	25.00%	2.00	2,000.00	1,000.00
1.05	Especialista en Arqueología	mes	1.00	25.00%	2.00	2,000.00	1,000.00
	PERSONAL NO CLAVE						
1.06	Asistente de Residente	mes	1.00	0.00%	2.00	-	-
	PERSONAL TECNICO Y ADMINISTRATIVO						
1.07	Almacenero	mes	1.00	100.00%	2.00	800.00	1,600.00
1.08	Guardian	mes	1.00	100.00%	2.00	800.00	1,600.00
1.09	Chofer	mes	1.00	100.00%	2.00	1,200.00	2,400.00
	TOTAL REMUNERACIÓN PERSONAL DE OBRA						14,200.00
2.00	ALIMENTACION Y HOSPEDAJE						
2.01	Alimentacion dia completo	mes	10.00		2.00	22.00	440.00
2.02	Hospedaje en la zona	mes	10.00		2.00	70.00	1,400.00
	TOTAL COSTO ALIMENTACIÓN						1,840.00
3.00	EQUIPOS NO INCLUIDOS EN LOS COSTOS DIRECTOS						
3.01	Impresora Láser A4	mes			2.00	75.00	150.00
3.02	Impresora-Ploter A1	mes			2.00	20.00	40.00
3.03	Comunicaciones	mes			2.00	44.64	89.27
	TOTAL COSTO DE EQUIPOS NO INCLUIDOS						279.27
4.00	VEHICULOS						
4.01	Camioneta Pick Up Cabina Doble 4 x 4	mes			2.00	2,100.00	4,200.00
	TOTAL COSTO DE VEHICULOS						4,200.00
5.00	CONTROL TÉCNICO Y OTROS						
5.01	Implementos de Seguridad Profesionales	und.	5.00		1.00	70.00	350.00
	TOTAL COSTO CONTROL TÉCNICO Y OTROS						350.00
6.00	GASTOS FINANCIEROS						
6.01	Carta Fianza de Fiel Cumplimiento del Contrato	glb	1.00		1.00	729.14	729.14
6.02	Carta Fianza de Adelanto en Efectivo y para Materiales	glb	1.00		1.00	1,640.56	1,640.56
6.03	Carta Fianza de Beneficios Sociales (Ley 20024)	glb	1.00		1.00	273.43	273.43
6.04	Gastos Bancarios (ITF 2 Movimientos)	glb	2.00		0.005%	170,033.80	17.00
	TOTAL GASTOS FINANCIEROS						2,660.13
7.00	SEGUROS						
7.01	SEGURO COMPLEMENTARIO DE TRABAJO DE RIESGO						1,700.34
7.02	VIDA LEY						56.80
7.03	SEGUROS CONTRA TODO RIESGO (CAR)						340.07
7.04	COSTO POR EMISION DE POLIZA						63.00
	TOTAL COSTO DE SEGUROS						2,160.21
	TOTAL GASTOS GENERALES VARIABLES						25,689.61





PERU  
Ministerio  
de Desarrollo Agrario  
y Riego

MUNICIPALIDAD DISTRITAL DE CHILLIA



ANÁLISIS DE GASTOS GENERALES VARIABLES FINANCIEROS DE LA OBRA

"MEJORAMIENTO DEL SERVICIO DE PROVISIÓN DE AGUA PARA RIEGO EN EL CANAL QUINIHALES-MUYA DE CENTRO POBLADO LLUCHUBAMBA DISTRITO DE CHILLIA DE LA PROVINCIA DE PATAZ DEL DEPARTAMENTO DE LA LIBERTAD" CON CUI N°: 2665122

FECHA DEL PRESUPUESTO : NOVIEMBRE 2024

06.01. GARANTIA DE FIEL CUMPLIMIENTO DEL CONTRATO

Tasa: 10.00%

Comisión del Banco : 4.50%

Periodo (Meses) : 2.00

Monto de la Carta Fianza

97,218.24

Garantía Bancaria 20.00%

19,443.65

Monto Aplicable: S/. 972,182.44

COSTO FINANCIERO (S/.) 729.14

06.02.01 GARANTIA DEL ADELANTO DIRECTO

Tasa: 10.00%

Comisión del Banco : 4.50%

Periodo Neto : 1.50 Meses

Monto de la Carta Fianza

97,218.24

Garantía Bancaria 20.00%

19,443.65

Monto Aplicable: S/. 972,182.44

COSTO FINANCIERO (S/.) 546.85

06.02.02 GARANTIA DEL ADELANTO PARA MATERIALES

Tasa: 20.00%

Comisión del Banco : 4.50%

Periodo Neto : 1.50 Meses

Monto de la Carta Fianza

194,436.49

Garantía Bancaria 20.00%

38,887.30

Monto Aplicable: S/. 972,182.44

COSTO FINANCIERO (S/.) 1,093.71

06.03 GARANTIA DE LOS BENEFICIOS SOCIALES DE LOS TRABAJADORES

Tasa: 2.50%

Comisión del Banco : 4.50%

Periodo (Meses) : 3.00 Meses

Monto de la Carta Fianza

24,304.56

Garantía Bancaria 20.00%

4,860.91

Monto Aplicable: S/. 972,182.44

COSTO FINANCIERO (S/.) 273.43

SUBTOTAL DE GASTOS FINANCIEROS (S/.)

2,643.13





PERU  
Ministerio  
de Desarrollo Agrario  
y Riego

**MUNICIPALIDAD DISTRITAL DE CHILLIA**



**ANÁLISIS DE GASTOS GENERALES VARIABLES SEGUROS DE LA OBRA**

**"MEJORAMIENTO DEL SERVICIO DE PROVISIÓN DE AGUA PARA RIEGO EN EL CANAL QUINHUALES-MUYA DE CENTRO POBLADO LLUCHUBAMBA DISTRITO DE CHILLIA DE LA PROVINCIA DE PATAZ DEL DEPARTAMENTO DE LA LIBERTAD" CON CUI N°: 2665122**

FECHA DEL PRESUPUESTO : NOVIEMBRE 2024

**SEGURO COMPLEMENTARIO DE TRABAJO DE RIESGO**

Tasa SALUD:	0.50%		850.17
Tasa PENSION:	0.50%	Período (Meses) : 2.00	850.17
Monto Aplicable:	S/.	170,033.80	<b>COSTO FINANCIERO (S/.) 1,700.34</b>

**VIDA LEY**

Tasa:	0.40%		
		Período (Meses) : 2.00	
Monto Aplicable:	S/.	14,200.00	<b>COSTO FINANCIERO (S/.) 56.80</b>

**SEGUROS CONTRA TODO RIESGO (CAR)**

		Monto del Contrato	170,033.80	
Tasa:	2.00 ‰	COBERTURA ( S/. ) :	170,033.80	340.07
		Porcentaje Aplicable del C.T.	100.00%	
		Período (Meses) :	2.00	
COBERTURA	S/.	170,034.00		<b>COSTO FINANCIERO (S/.) 340.07</b>

**COSTO POR EMISION DE POLIZA**

3% Del Sub-Total **63.00**

**TOTAL DE GASTOS FINANCIEROS POR SEGUROS (S/.) 2,160.21**

**1.6. DEFINICIONES Y OTRAS DISPOSICIONES APLICABLES A LA CONTRATACIÓN**

**1.6.1. NORMATIVA TÉCNICA**

- ✓ Reglamento Nacional de Edificaciones (RNE).
- ✓ Reglamento de la Ley de Contrataciones del Estado.
- ✓ Normas Técnicas Peruanas.

Las normas técnicas citadas precedentemente que incluyen sus respectivas modificaciones de ser el caso, vigentes a la fecha de aprobación del expediente técnico de la obra, complementan, suplen o priman sobre cualquier disposición general contenida en el expediente técnico aprobado (no aplicable a disposiciones específicas no consideradas en las normas señaladas).

**1.6.2. PROGRAMA DE EJECUCIÓN DE OBRA – CPM**

Deberá tenerse en cuenta el Art. 175 y 176 del Reglamento de la Ley de Contrataciones del Estado (DS 244-2018-EF).

**Importante**



Para la firma del contrato, el postor ganador de la buena pro debe presentar entre los siguientes documentos para perfeccionar el contrato según el Artículo 139 del Reglamento de la Ley N°30225, Ley de Contrataciones de Estado.

La entidad, previo a la suscripción del contrato, verifica los documentos presentados por el ganador de la buena pro, así como la inscripción correspondiente en el RNP.

### **1.6.3. RUTA CRÍTICA DEL PROGRAMA DE EJECUCIÓN DE OBRA**

Es la secuencia programada de las actividades constructivas de una obra cuya variación afecta el plazo total de ejecución de la obra.

### **1.6.4. FÓRMULA POLINÓMICA**

Fórmula Polinómica o fórmula de reajuste, es la representación matemática de los componentes a nivel de costos de una obra, que sirva para reconocer al Contratista los mayores costos producto de la variación de precios de los insumos que la conforman, entendiéndose que esta ha sido elaborada considerando los elementos más representativos en la oportunidad de su elaboración. Los postores en la etapa del proceso de selección, están obligados a revisarla y a comunicar cualquier observación que consideren necesaria, luego de suscrito el contrato se entiende que la aceptan y que no corresponda reclamo alguno por este concepto o situación posterior derivada de ella.

### **1.6.5. GASTOS GENERALES (GG)**

Son aquellos costos indirectos que el contratista debe efectuar para la ejecución de la prestación a su cargo, derivados de su propia actividad empresarial, por lo que no pueden ser incluidos dentro de las partidas de las obras o de los costos directos del servicio.

### **1.6.6. GASTOS GENERALES FIJOS (GGF)**

Son aquellos que no están relacionado con el tiempo de ejecución de la prestación a cargo del contratista.

### **1.6.7. GASTOS GENERALES VARIABLES (GGV)**

Son aquellos que están directamente relacionados con el tiempo de ejecución de la obra y por lo tanto puede incurrirse a lo largo de todo el plazo de ejecución de la prestación a cargo del contratista.

Si bien se estima en función del plazo de ejecución contractual, su real procedencia obedece a su relación con los trabajos contratados, es decir, están en concordancia con los recursos de personal técnico y administrativo y logístico del contratista, necesarios para la ejecución de la obra (tipo y cantidad de trabajo contratado). En ese sentido, como su pago periódico (mensual) está en función del trabajo ejecutado (como porcentaje del avance físico de la obra), su reconocimiento se da dentro del plazo realmente utilizado para la ejecución de los trabajos contratados, no corresponde por este motivo reconocer GGV en los casos de ampliaciones de plazo por ejecución de prestaciones adicionales de obra, que tienen su propio gasto general.

La Entidad reconocerá los GGV debidamente acreditados, solo en los casos de ampliaciones de plazo y bajo las condiciones establecidas en los Artículos 157° y 158° del Reglamento de la Ley 30225, Ley de Contrataciones de Estado, las ampliaciones de plazo por la ejecución de adicionales de obra solo dan derecho al reconocimiento de los GGV propios de su ejecución, entendiéndose que el plazo contractual que pudiese ampliarse por esta causa, está cubierto por los GGV del contrato principal.

### **1.6.8. SUBCONTRATACIÓN**

El contratista podrá acordar con terceros la subcontratación de parte de las prestaciones a su cargo, debiendo realizarlas en el marco de lo dispuesto por el Artículo 147°. - Subcontratación de su Reglamento de la Ley N° 30225, Ley de Contrataciones de Estado, la entidad se reserva el derecho de autorizarlas.

### **1.6.9. ADICIONALES Y REDUCCIONES**

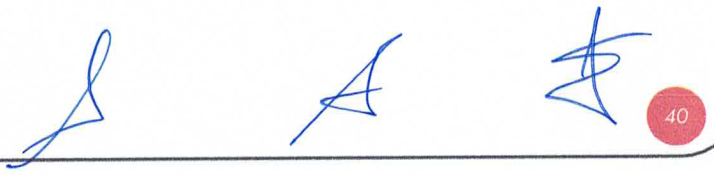



En la ejecución de LA OBRA, solo se podrá incrementar o disminuir en función de los servicios realmente ejecutados y requeridos, previo acuerdo entre las partes y debidamente autorizados por Municipalidad Distrital de Chillia, tal como lo establece en los artículos 157° y 158° del Reglamento de la Ley N° 30225, Ley de Contrataciones del Estado.

#### 1.6.10. REAJUSTES

Los reajustes en el caso de ejecución de LA OBRA, se encontrarán determinados en concordancia con lo establecido en los artículos 195° del Reglamento de la Ley N° 30225, Ley de Contrataciones del Estado.

#### 1.6.11. VALORIZACIONES Y METRADOS

Estas serán **MENSUALES**.

Las valorizaciones de avance de obra tienen el carácter de pagos a cuenta y serán elaboradas y presentadas el último día de cada período mensual por el supervisor y el contratista, sobre la base de los metrados realmente ejecutados en dicho periodo. Conjuntamente con la valorización, el contratista presentará los siguientes documentos necesarios para el trámite de pago:

- a) Certificados de ensayos y protocolos de control de calidad de los materiales y trabajos ejecutados.
- b) Panel fotográfico que sustente la secuencia de la prestación.
- c) Sustentación técnica de los metrados, mediante croquis, planos, gráficos y/o esquemas que ilustren claramente lo realmente ejecutado.
- d) Protocolos de calidad.

El plazo máximo de aprobación por el supervisor de las valorizaciones y su remisión a la Municipalidad, será de CINCO (5) días, contados a partir del primer día hábil del mes siguiente al de la valorización respectiva, y es cancelada por la Entidad en fecha no posterior al último día de tal mes.

#### 1.6.12. RESPONSABILIDAD DEL CONTRATISTA

- EL CONTRATISTA planeará y será responsable por lo métodos de trabajo y la eficiencia de los equipos empleados en la ejecución de la Obra, los que deberán asegurar un ritmo apropiado y calidad satisfactoria.

- Durante la ejecución de la Obra, EL CONTRATISTA está obligado a cumplir los plazos parciales establecidos en el Calendario Valorizado de Avance de Obra. En caso de producirse retraso injustificado se procederá de acuerdo al artículo 203° del Reglamento de la Ley N° 30225, Ley de Contrataciones de Estado.

- EL CONTRATISTA abrirá en el acto de entrega del terreno, el Cuaderno de Obra Físico y/o Digital se llenará diario de ser el caso, el mismo en que se anotarán las indicaciones, ordenes, autorizaciones, reparos, variantes, consultas y anotaciones que se consideren convenientes para la ejecución de la Obra.

- Sin exclusión de las obligaciones que corresponden al contratista, conforme a los dispositivos legales y que son inherentes como tal para la ejecución de la Obra, el contratista tiene las siguientes obligaciones:

- El Contratista se obliga a ejecutar la obra de conformidad al Expediente Técnico y procedimientos técnicos establecidos en el Reglamento Nacional de Edificaciones.
- El Contratista se obliga a ejecutar la obra con materiales e insumos de construcción de calidad reconocida, poniendo a su disposición su organización, experiencia técnica y capacidad para cumplir con los objetivos de la obra.
- El contratista colocará el cartel de obra al día siguiente del inicio de obra.
- Durante la ejecución de la obra. El contratista está obligado a cumplir con los plazos parciales establecidos en el calendario valorizado de avance de obra. En caso de producirse retrasos injustificados se procederá de acuerdo al artículo 203 del Reglamento de la Ley de Contrataciones del Estado.



- El Contratista se obliga a mantener vigente las cartas fianzas solicitadas por la Entidad durante el Plazo de ejecución de la obra hasta el consentimiento de la liquidación final.
- El Contratista al momento de anotar en el cuaderno de obra la culminación de la misma y la solicitud de recepción, se obliga a entregar a la supervisión o inspección de obra los protocolos de prueba y planos de replanteo.
- Todos los materiales y equipos incorporados en la obra por parte del contratista deberán ser primera calidad sin defectos ni imperfecciones, debiendo ser nuevos (sin uso) y deberán ajustarse a las especificaciones técnicas o la Normativa Vigente del Reglamento Nacional de Construcción.
- El Contratista está obligado a presentar el seguro complementario de trabajo de riesgos, para cubrir los daños que pueda sufrir su personal por los trabajos en la ejecución de la obra, en el caso de consorcio se deberá especificar obligatoriamente en la promesa de consorcio quien será el responsable de dicha obligación.
- El Contratista asumirá la responsabilidad técnica total por la obra y equipos instalados. Las aprobaciones dadas a las valorizaciones y los avances de obra no eximen al contratista de las responsabilidades asumidas como ejecutor de obra.
- El Contratista será responsable por los daños que, a razón de la ejecución de obra, se ocasionen sobre propiedad pública y privada.
- El Contratista realiza las pruebas y ensayos que disponga el supervisor de obra. Así mismo deberá entregar a través de la supervisión de obra los certificados de calidad de los materiales y dosificaciones que se le requiera a efectos de que la entidad pueda verificar su calidad antes de ser empleados.
- El Contratista deberá cumplir los alcances descritos para la ejecución de la obra y el plazo de ejecución establecido.
- El Contratista será responsable de ejecutar la totalidad de las obligaciones a su cargo, de lo establecido en el contrato y en el Artículo 40° de la Ley de Contrataciones del Estado, modificada por el Decreto Legislativo 1341.
- El plazo máximo de responsabilidad del contratista por defectos o vicios ocultos de la obra es de siete (07) años, contados a partir de la recepción total de la obra. En el caso que se detecten defectos o vicios ocultos luego de la recepción y durante el periodo de responsabilidad, La Municipalidad, requerirá al contratista para que los subsane en un plazo razonable de acuerdo a la magnitud del defecto, bajo apercibimiento de proceder a la subsanación con cargo a cualquier adeudo que mantenga la Municipalidad a favor del Contratista y/o reclamar arbitrariamente dicho gasto. Ni la suscripción del Acta de Recepción de Obra, ni el consentimiento de la liquidación del contrato de obra, enervan el derecho de la Municipalidad a reclamar, posteriormente, por defectos o vicios ocultos, se debe dar cumplimiento de acuerdo a lo dispuesto por el Artículo 40° de la Ley de Contrataciones del Estado, modificada por el Decreto Legislativo 1341.
- El Contratista se compromete a cumplir y observar lo establecido en la Ley de Seguridad y Salud en el Trabajo (aprobado mediante Ley N°29783) y en su reglamento (aprobado mediante Decreto Supremo N°005-2012-TR); durante la ejecución de las prestaciones a su cargo; obligándose a implementar, dotar, proveer, y/o suministrar a cada uno de sus trabajadores los implementos de seguridad que corresponda de acuerdo al grado y/o nivel de riesgo que pueda evidenciarse en el desarrollo de las actividades propias de la presente contratación dentro de las instalaciones de los respectivos seguros de acuerdo a la normativa vigente.

### 1.6.13. CONSORCIADOS

De conformidad con el Anexo N° 1 - Definiciones del Reglamento, el consorcio es el contrato asociativo por el cual dos (2) o más personas se asocian, con el criterio de complementariedad de recursos, capacidades y aptitudes, para contratar con el Estado. De acuerdo con el numeral 49.5 del artículo 49 del Reglamento, el área usuaria puede establecer un número máximo de consorciados en función a la



naturaleza de la prestación. Asimismo, puede establecer un porcentaje mínimo de participación de cada consorciado, así como que el integrante del consorcio que acredite mayor experiencia cumpla con un determinado porcentaje de participación. En los procedimientos de selección pueden participar varios proveedores (personas naturales y/o personas jurídicas, tanto nacionales como extranjeras) agrupados en consorcio con la finalidad de ejecutar el contrato, con excepción de los procedimientos que tengan por objeto implementar o extender la vigencia de los Catálogos Electrónicos de Acuerdo Marco. En ningún caso, la participación en consorcio implica la obligación de crear una persona jurídica diferente. Los integrantes del consorcio son responsables solidariamente ante la Entidad por las consecuencias derivadas de su participación durante la ejecución del contrato derivado de este, conforme al artículo 13 de la Ley. De otro lado, de acuerdo con el artículo 258 del Reglamento, las infracciones cometidas por un consorcio durante el procedimiento de selección y la ejecución del contrato, se imputan a todos los integrantes del mismo, aplicándose a cada uno de ellos la sanción que le corresponda, salvo que, por la naturaleza de la infracción, la promesa, contrato de consorcio o el contrato suscrito con la Entidad, pueda individualizarse la responsabilidad. La carga de la prueba de la individualización corresponde al presunto infractor. En esa medida, para el presente procedimiento de selección, se ha determinado que el número máximo de consorciados será de dos integrantes, así mismo el porcentaje de participación en la ejecución del contrato, para el integrante del consorcio que acredite mayor experiencia en obras similares, es de veinte por ciento. Las personas naturales o jurídicas que participen en consorcio en un procedimiento de selección, deben contar con inscripción vigente en el Registro correspondiente según el objeto del procedimiento, con independencia de la prestación que se haya obligado a realizar cada integrante en la promesa de consorcio, salvo en los procedimientos de consultoría convocados por paquete para la elaboración de los estudios de pre inversión de proyectos de inversión, y del expediente técnico de obra, así como en los procedimientos de ejecución de obras bajo modalidad de contratación. En el caso de consorcios, basta que uno de sus integrantes se haya registrado como participante en el procedimiento de selección, para lo cual dicho integrante debe contar con inscripción vigente en el RNP, correspondiente al objeto del procedimiento. Los demás integrantes del consorcio deben contar con inscripción vigente en el RNP, en las demás etapas del procedimiento conforme a lo establecido en el artículo 9 del Reglamento. Los integrantes de un consorcio no pueden presentar ofertas individuales ni conformar más de un consorcio en un procedimiento de selección, o en un determinado ítem cuando se trate de procedimientos de selección según relación de ítems. Tratándose de un procedimiento por relación de ítems, los integrantes del consorcio pueden participar en ítems distintos al que se presentaron en consorcio, ya sea en forma individual o en consorcio. Para efectos de su participación en el procedimiento de selección, el consorcio debe presentar en su oferta el contrato de consorcio con firmas legalizadas, detallando el porcentaje de obligaciones de cada consorciado respecto del objeto del contrato. La documentación que conforma la oferta de un consorcio debe ser suscrita y llevar la rúbrica, según corresponda, de su representante común, o de todos los integrantes del consorcio seguida de la razón social o denominación de cada uno de ellos. Lo mismo aplica para los documentos que deban ser suscritos en forma independiente por cada integrante del consorcio, de acuerdo a lo establecido en los documentos del procedimiento. En el caso de un consorcio integrado por una persona natural, cuya oferta sea suscrita por todos los integrantes del consorcio, bastará que la persona natural indique debajo de su rúbrica, sus nombres y apellidos completos. La documentación que conforma la oferta compromete a todos los integrantes del consorcio.

#### 1.6.14. OTRAS CONSIDERACIONES

El Contratista para el cumplimiento de las obligaciones objeto de la presente convocatoria deberá tener presente lo siguiente:

- El contratista se obliga a ejecutar la obra de conformidad con el Expediente Técnico y procedimientos técnicos establecidos en el Reglamento Nacional de Edificaciones.
- El contratista se obliga a ejecutar la obra con materiales e insumos de construcción de calidad reconocida, poniendo a su disposición su organización, experiencia técnica y capacidad para cumplir con los objetivos de la obra.
- Revisar detenidamente los documentos relacionados al proyecto, y de ser el caso, comunicar por escrito, dentro del plazo normado las consultas u observaciones, para absolver las aclaraciones o rectificaciones; pues en el caso de no hacerlo, se entenderá que el postor está de acuerdo y acepta todas las condiciones establecidas.
- Los postores deberán tener pleno conocimiento de la ubicación de la obra, condiciones de la superficie del terreno, ubicación de canteras, accesos, disponibilidad de recursos, así como de todos los documentos del procedimiento. Además, cada proveedor debe efectuar una inspección del lugar donde se va a ejecutar el proyecto e informarse de las condiciones climáticas, hidrológicas, condiciones de tránsito, base legal y en general de todos los aspectos relacionados con el proyecto, pues cualquier omisión u error de su parte no excluirá su



responsabilidad de terminar la obra dentro del plazo previsto, y de acuerdo a los Requerimientos, a las presentes Bases, al Expediente Técnico de obra y a la Ley de Contrataciones del Estado y su Reglamento.

- El contratista se obliga a mantener vigente las cartas fianzas solicitadas por la Entidad durante el plazo de ejecución de la obra hasta el consentimiento de la liquidación de obra final.
- El contratista está obligado a presentar el seguro complementario de trabajo de riesgo (SCTR), para cubrir los daños que puedan sufrir su personal por los trabajos en la ejecución de la obra.
- Para el inicio de la ejecución de la obra, el Contratista deberá contar con seguro complementario de trabajo de riesgo (SCTR) para todo su personal y deberá estar vigente durante el plazo de ejecución de obra, en caso de consorcio se deberá especificar obligatoriamente en la promesa de consorcio quien será el responsable de dicha obligación.
- El contratista será responsable por los daños que, a razón de la ejecución de obra, se ocasionen sobre propiedad pública y/o privada.
- La habilitación del RNP como ejecutor de obra, deberá estar vigente al momento de inscribirse como participante, al presentar su oferta técnica y económica, así como también al momento de suscribir el contrato.

#### 1.6.15. DISPONIBILIDAD DE TERRENO

LA ENTIDAD adoptará las medidas necesarias para asegurar la disponibilidad oportuna del terreno.

Cualquier demora justificada en las entregas parciales del terreno, no genera mayores pagos a EL CONTRATISTA.

#### 1.6.16. LIQUIDACION DEL CONTRATO DE OBRA

El contratista presentara la liquidación debidamente sustentada con la documentación y cálculos detallados, dentro de un plazo de sesenta (60) días o el equivalente a un décimo (1/10) del plazo vigente de ejecución de la obra, el que resulte mayor, contado desde el día siguiente de la recepción de la obra o de que la última controversia haya sido resuelta y consentida. Dentro de los sesenta (60) días o el equivalente a un décimo (1/10) del plazo vigente de ejecución de la obra, el que resulte mayor, contado desde el día siguiente de la recepción de la obra, el supervisor o inspector presenta a la Entidad sus propios cálculos, excluyendo aquellos que se encuentran sometidos a un medio de solución de controversias.

Dentro del plazo de sesenta (60) días de recibida la liquidación formulada por el contratista la Entidad se pronuncia con cálculos detallados, ya sea aprobando, observando, o elaborando otra, notificando al contratista para que este se pronuncie dentro de los quince (15) días siguientes.

En caso el contratista no presente la liquidación en el plazo previsto, la Entidad ordena al supervisor o inspector la elaboración de la liquidación debidamente sustentada en el plazo previsto en el numeral 209.1, siendo los gastos a cargo del contratista. La Entidad notifica la liquidación al contratista para que este se pronuncie dentro de los quince (15) días siguientes.

La liquidación queda consentida o aprobada, según corresponda, cuando, practicada por una de las partes, no es observada por la otra dentro del plazo establecido.

Cuando una de las partes observe la liquidación presentada por la otra, este se pronuncia dentro de los quince (15) días de haber recibido la observación; de no hacerlo, se considera aprobada o consentida, según corresponda, la liquidación con las observaciones formuladas.

En el caso que una de las partes no acoja las observaciones formuladas por la otra, aquella lo manifiesta por escrito dentro del plazo previsto en el numeral anterior. En tal supuesto, la parte que no acoge las observaciones solicita, dentro del plazo previsto en la Ley, el sometimiento de esta controversia a conciliación y/o arbitraje, vencido el plazo se considera consentida o aprobada, según corresponda, la liquidación con las observaciones formuladas.

Toda discrepancia respecto a la liquidación, incluso las controversias relativas a su consentimiento o al incumplimiento de los pagos que resulten de la misma, se resuelve según las disposiciones previstas para la solución de controversias establecidas en la Ley y en el Reglamento, sin perjuicio del cobro de la parte no controvertida.



La liquidación de obra contratada bajo cualquier sistema de contratación se practica con los precios unitarios, gastos generales y utilidad ofertados y, de ser el caso, los aprobados durante la ejecución del contrato.

No se procede a la liquidación mientras existan controversias pendientes de resolver.

El plazo para el pago del saldo de liquidación de obra así como la devolución de la garantía de fiel cumplimiento o devolución de cartas fianzas se realizara durante los próximos 15 días calendario de haber recibido la entidad la solicitud por parte del CONTRATISTA adjuntando la resolución de aprobación de la Liquidación de Obra.

#### **1.6.17. CONFORMIDAD DE LA OBRA**

La conformidad de la obra será dada con la suscripción del Acta de Recepción de Obra.

#### **1.6.18. RECEPCION DE OBRA**

En la fecha de la culminación de la obra, el residente anota tal hecho en el cuaderno de obras y solicita la recepción de la misma. El inspector o supervisor, en un plazo no mayor de cinco (5) días posteriores a la anotación señalada, corrobora el fiel cumplimiento de lo establecido en los planos, especificaciones técnicas y calidad, de encontrarlo conforme anota en el cuaderno de obra y emite el certificado de conformidad técnica, que detalla las metas del proyecto y precisa que la obra cumple lo establecido en el expediente técnico de obra y las modificaciones aprobadas por la Entidad, remitiéndolo a esta dentro de dicho plazo. De no constatar la culminación de la obra anota en el cuaderno de obra dicha circunstancia y comunica a la Entidad, en el mismo plazo.

Dentro de los cinco (5) días hábiles siguientes a la recepción del certificado de conformidad técnica, la Entidad designa un comité de recepción. El comité está integrado, cuando menos, por un representante de la Entidad, necesariamente ingeniero o arquitecto, según corresponda a la naturaleza de los trabajos.

El Colegio de Ingenieros, el Colegio de Arquitectos, el representante del Órgano de Control Institucional de la Entidad puede participar, en calidad de veedor, en la recepción de la obra, la ausencia del veedor no vicia el acto.

Para el inicio del acto de recepción de obra, el residente de obra entrega al comité de recepción el cuaderno de obra, el cual es devuelto a la finalización del acto al residente con la anotación pertinente del supervisor, de ser el caso.

Bajo responsabilidad del Titular de la Entidad, en un plazo no mayor de veinte (20) días siguientes de realizada su designación, el comité de recepción junto al contratista y al inspector o supervisor verifican el funcionamiento u operatividad de la infraestructura culminada y las instalaciones y equipos en caso corresponda. De ser el caso dispone las pruebas operativas que sean necesarias.

Culminada la verificación, y de no existir observaciones, se procede a la recepción de la obra, y se considera concluida en la fecha anotada por el contratista en el cuaderno de obra. El Acta de Recepción es suscrita por los miembros del comité, el supervisor o inspector y el contratista.

De existir observaciones, estas se consignan en un Acta o Pliego de Observaciones y no se recibe la obra. El contratista dispone de un décimo (1/10) del plazo de ejecución vigente de la obra o cuarenta y cinco (45) días, el que resulte menor para subsanar las observaciones, plazo que se computa a partir de la fecha de suscripción del Acta o Pliego. Las prestaciones que se ejecuten en dicho periodo como consecuencia de observaciones no dan derecho al pago de ningún concepto a favor del contratista, supervisor o inspector ni a la aplicación de penalidad alguna.

Realizadas las prestaciones para el levantamiento de las observaciones, el contratista solicita nuevamente la recepción de la obra mediante anotación en el cuaderno de obra, lo cual es verificado por el inspector o supervisor e informado a la Entidad, según corresponda, en el plazo de tres (3) días siguientes de la anotación. El comité de recepción junto con el contratista se constituye en la obra dentro de los siete (7) días siguientes de recibido el informe del inspector o supervisor. La comprobación que realiza se sujeta a verificar la subsanación de las observaciones formuladas en el Pliego, no pudiendo formular nuevas observaciones



De haberse subsanado las observaciones a conformidad del comité de recepción, se suscribe el Acta de Recepción de Obra.

En caso el contratista o el comité de recepción no estuviese conforme con las observaciones o la subsanación, según corresponda, anota la discrepancia en el acta respectiva. El comité de recepción eleva al Titular de la Entidad todo lo actuado con un informe sustentado de sus observaciones en un plazo máximo de cinco (5) días. La Entidad se pronuncia sobre dichas observaciones en igual plazo.

De persistir la discrepancia, esta puede ser sometida a Junta de Resolución de Disputas, conciliación y/o arbitraje, según corresponda, dentro de los treinta (30) días hábiles posteriores al pronunciamiento de la Entidad o al vencimiento del plazo en que este debió realizarse.

Si vencido el cincuenta por ciento (50%) del plazo establecido para la subsanación, el inspector o supervisor verifica que no se ha dado inicio a los trabajos correspondientes, salvo circunstancias justificadas debidamente acreditadas por el contratista, informa de inmediato a la Entidad quien da por vencido dicho plazo y notifica ello al Contratista. A partir del día siguiente de la mencionada notificación la Entidad asume la subsanación de las observaciones con cargo a las valorizaciones pendientes de pago o de acuerdo al procedimiento que se establece en la Directiva que se apruebe conforme a lo que dispone el numeral 204.3 del artículo 204.

Todo retraso en la subsanación de las observaciones que exceda del plazo otorgado, se considera como demora para efectos de las penalidades que correspondan y puede dar lugar a que la Entidad resuelva el contrato por incumplimiento. Las penalidades a que se refiere el presente artículo pueden ser aplicadas hasta el tope señalado en la Ley, el Reglamento o el contrato según corresponda.

Como consecuencia de verificar el funcionamiento u operatividad de la infraestructura culminada y las instalaciones y equipos en caso corresponda, advierte que la obra no se encuentra culminada, dispone que el inspector o supervisor anote en el cuaderno de obra tal hecho, a efectos que el contratista culmine la obra, aplicándole penalidad por retraso, y respecto al supervisor se le aplica una penalidad no menor a 1% ni mayor a 5% al monto del contrato de supervisión. Realizadas las prestaciones para la culminación de la obra, el contratista solicita nuevamente la recepción de la obra, mediante anotación en el cuaderno de obra, lo cual es verificado por el inspector o supervisor e informado a la Entidad, conforme al procedimiento señalado en este artículo; sin perjuicio de resolver el contrato.

Está permitida la recepción parcial de secciones terminadas de las obras, cuando ello se hubiera previsto expresamente en las bases, en el contrato o las partes expresamente lo convengan. La recepción parcial no exime al contratista del cumplimiento del plazo de ejecución; en caso contrario, se le aplican las penalidades correspondientes.

Si por causas ajenas al contratista la recepción de la obra se retrasa, superando los plazos establecidos en el presente artículo para tal acto, el lapso de la demora se adiciona al plazo de ejecución de la misma y se reconoce al contratista los gastos generales debidamente acreditados, en que se hubiese incurrido durante la demora.

Si en el proceso de verificación de la subsanación de las observaciones, el comité de recepción constata la existencia de vicios o defectos distintos a las observaciones antes formuladas, sin perjuicio de suscribir el Acta de Recepción de Obra, informa a la Entidad para que ésta solicite por escrito al contratista las subsanaciones del caso, siempre que constituyan vicios ocultos.

#### **1.6.19. RESPONSABILIDAD POR VICIOS OCULTOS**

Ni la suscripción del Acta de Recepción de Obra, ni el consentimiento de la liquidación del contrato de obra, enervan el derecho de LA ENTIDAD a reclamar, posteriormente, por defectos o vicios ocultos, conforme a lo dispuesto por los artículos 40 del TUO de la LCE de Contrataciones del Estado y 173 del RLCE.

El plazo de responsabilidad es de siete (7) años, contado a partir de la conformidad de la recepción total o parcial de la obra, según corresponda. Además, se debe cumplir lo dispuesto en los numerales 2) y 3) del artículo 1774 del Código Civil.

#### **1.6.20. DISCREPANCIA RESPECTO A LAS VALORIZACIONES**

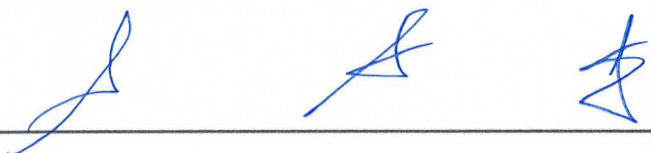



Si surgieran discrepancias respecto de la formulación, aprobación o valorización de los metrados entre el contratista y el inspector o supervisor o la Entidad, según sea el caso, estas se resuelven en la liquidación del contrato, sin perjuicio del cobro de la parte no controvertida.

Si la valorización de la parte en discusión representa un monto igual o superior al cinco por ciento (5%) del contrato actualizado, la parte interesada puede someter dicha controversia a conciliación y/o arbitraje, según corresponda; dentro de los treinta (30) días hábiles siguientes de haber tomado conocimiento de la discrepancia.

El inicio del respectivo medio de solución de controversias no implica la suspensión del contrato ni el incumplimiento de las obligaciones de las partes.

## 1.7. PRESUPUESTO DE LA EJECUCION DEL PROYECTO

CUADRO RESUMEN DEL COSTO DE INVERSION DEL PROYECTO			
ITEM	DESCRIPCION	MONTO S/.	
I	OBRA CIVIL	S/	486,194.89
1.01	"MEJORAMIENTO DEL SERVICIO DE PROVISION DE AGUA PARA RIEGO EN EL CANAL QUINIHUALES-MUYA DE CENTRO POBLADO LLUCHUBAMBA DISTRITO DE CHILLIA DE LA PROVINCIA DE PATAZ DEL DEPARTAMENTO DE LA LIBERTAD", CON CUI N° 2665122	S/	422,778.17
	COSTO DIRECTO	S/	422,778.17
	GASTOS GENERALES (8.00%)	S/	33,822.25
	UTILIDADES (7.00%)	S/	29,594.47
	<b>SUB TOTAL</b>	<b>S/</b>	<b>486,194.89</b>
	<b>IGV (18.00%)</b>	<b>S/</b>	<b>87,515.08</b>
	<b>MONTO DE EJECUCION</b>	<b>S/</b>	<b>573,709.97</b>
	<b>SUPERVISION</b>	<b>S/</b>	<b>16,000.00</b>
	<b>EXPEDIENTE TECNICO</b>	<b>S/</b>	<b>41,195.00</b>
	<b>COSTO TOTAL DE INVERSION</b>	<b>S/</b>	<b>630,904.97</b>

El Monto de la Inversión Total corresponde a la suma de S/ 630,904.97 (Seiscientos Treinta Mil Novecientos Cuatro con 97/100 Soles).

### 1.7.1 PRESUPUESTO DE LA EJECUCION DE LA OBRA

El Monto correspondiente a la Ejecución de la Obra (Valor Referencial de la Obra) es de S/ 573,709.97 (Quinientos Setenta y Tres Mil Setecientos Nueve con 97/100 Soles).

### 1.8 MODALIDAD DE EJECUCION DE OBRA

No aplica.

### 1.9 SISTEMA DE CONTRATACION

Los contratos regulados por la presente norma incluirán necesariamente y bajo responsabilidad cláusulas referidas en el Artículo N° 14 "Sistemas de Contratación" de la Ley de Contrataciones del Estado, donde se indica que cuando las cantidades, magnitudes y calidades de la prestación estén definidas en los planos, especificaciones técnicas, memoria descriptiva y presupuesto de obra: El Sistema de Contratación es a **Precios Unitarios**.

### 1.10 PLAZO DE EJECUCION DE LA OBRA

Se ha considerado un tiempo de ejecución para el presente proyecto de 60 días calendarios (2.0 meses).

### 1.11 ADELANTO DIRECTO

La entidad otorgara un (01) adelanto directo por el 10% del monto del contrato original. El contratista debe solicitar el adelanto dentro de los ocho (08) días siguientes a la suscripción del contrato.



adjuntando a su solicitud la garantía por adelantos mediante carta fianza acompañada del comprobante de pago correspondiente, vencido dicho plazo, la solicitud de entrega del adelanto directo no resultará procedente, debido a que no cumplirá con una de las condiciones obligatorias previstas por la Ley para efectuarse el desembolso. Además, la entidad debe entregar el monto solicitado dentro de los siete (07) días siguientes a la presentación de la solicitud del contratista.

### **1.12 ADELANTO DE MATERIALES**

La entidad otorgará adelanto de materiales por el 20% del monto del contrato original. La entrega de los adelantos se realizará en un plazo de ocho (08) días calendarios previo a la fecha prevista en el calendario de adquisición de materiales o insumos para cada adquisición, con la finalidad que el contratista pueda disponer de los materiales o insumos en la oportunidad prevista en el calendario de avance de obra valorizado. Para tal efecto, el contratista debe solicitar la entrega del adelanto en un plazo de siete (07) días calendario anterior al inicio de plazo antes mencionado adjuntando a su solicitud la garantía por adelanto de materiales carta fianza acompañada del comprobante de pago correspondiente, además de adjuntar el Informe de adelanto de materiales, cálculo de montos máximos para fórmula polinómica, requerimiento de materiales para adelanto y cronograma de adquisición de materiales, la primera solicitud del contratista debe realizarse una vez iniciado el plazo de ejecución de la obra. No procede el otorgamiento del adelanto para materiales e insumos en los casos en que las solicitudes correspondientes sean realizadas con posterioridad a las fechas señaladas en el calendario de adquisición de materiales e insumos.

### **1.13 SOLVENCIA ECONOMICA**

No se solicitará.

### **1.14 PERSONAL ESPECIALISTA REQUERIDO**

#### **✓ RESIDENTE DE OBRA**

Ingeniero Civil y/o Ingeniero Agrícola, Titulado, Colegiado, con experiencia mínima de veinticuatro (24) meses como Residente o Supervisor o Inspector o Gerente de Construcción o Jefe de Supervisión o Asistente de Residente o Asistente de Supervisión o la combinación de estos en: la ejecución de obra o inspección de obra o supervisión de obra de obras similares a la convocatoria.

#### **✓ ESPECIALISTA EN SEGURIDAD EN OBRA Y SALUD OCUPACIONAL**

Ingeniero de Higiene y Seguridad Industrial o Ingeniero Industrial o Ingeniero de Seguridad y Salud en el Trabajo o Ingeniero Sanitario o Ingeniero Civil, Titulado, Colegiado, con experiencia mínima de doce (12) meses como Especialista, Ingeniero, Supervisor, Jefe, Responsable, Coordinador o la combinación de estos en, seguridad y salud ocupacional o seguridad e higiene ocupacional o seguridad de obra o seguridad en el trabajo o seguridad y salud ocupación y medio ambiente o salud ocupacional o implementación de planes de seguridad e higiene ocupacional; en la ejecución y/o inspección y/o supervisión de obras en general.

#### **✓ ESPECIALISTA AMBIENTAL**

Ingeniero Ambiental o Ingeniero Ambiental y de Recursos Naturales o Ingeniero de Recursos Naturales o Ingeniero Sanitario o Ingeniero Civil o Ingeniero Mecánica de Fluidos, Titulado, Colegiado, con experiencia mínima de doce (12) meses como Especialista o ingeniero o supervisor o jefe o responsable o residente o la combinación de estos, en: ambiental o mitigación ambiental o ambientalista o monitoreo y mitigación ambiental o impacto ambiental o medio ambiente o protección de medio ambiente; en la ejecución y/o inspección y/o supervisión de obras en general.

#### **✓ ESPECIALISTA EN CALIDAD**

Ingeniero Civil o Ingeniero Agrícola, Titulado, Colegiado, con experiencia mínima de doce (12) meses como Especialista, ingeniero, supervisor, jefe, gerente de construcción, residente, responsable, coordinador o la combinación de estos, en: control de calidad o calidad o aseguramiento de calidad o programa de calidad o protocolos de calidad; en la ejecución y/o inspección y/o supervisión de obras en general.



## ✓ ESPECIALISTA EN ARQUEOLOGIA

Arqueólogo, Titulado, Colegiado, con experiencia mínima de doce (12) meses como Especialista, ingeniero, supervisor, jefe, gerente de construcción, residente, responsable, coordinador o la combinación de estos, en: arqueología; en la ejecución y/o inspección y/o supervisión de obras en general.

### **Acreditación:**

Se acreditará con Copia de (i) contratos y su respectiva conformidad o (ii) constancias o (iii) certificados o (iv) cualquier otra documentación que, de manera fehaciente demuestre la experiencia del personal clave propuesto. **Documentos para la acreditación de la experiencia:** Dicho requisito de calificación se acreditará para la suscripción del contrato.

~~Los documentos deben ser legibles en todos sus extremos, caso contrario serán considerados como no presentados en el perfeccionamiento del contrato.~~

De detectarse información falsa los responsables serán denunciados a las entidades correspondientes.

## **1.15 EQUIPAMIENTO REQUERIDO**

01 ESTACION TOTAL  
01 COMPACTADORA VIBRATORIA TIPO PLANCHA 4.00 HP  
01 MAQUINA DE SOLDAR 350 A  
01 VIBRADOR DE CONCRETO 4 HP 1.25"  
01 MEZCLADORA DE CONCRETO 11 P3 (23 HP)  
01 MEZCLADORA DE TROMPO 9 P3 (8 HP)

### **Acreditación:**

La disponibilidad de la maquinaria y equipos referida para la ejecución de la obra se acreditará para la suscripción del contrato; cuyo cumplimiento de las condiciones técnicas será verificada por el área usuaria, quien podrá requerir la documentación pertinente\* o verificará directamente el referido cumplimiento, en coordinación con el ganador de la buena pro. Todos estos equipos, serán puestos a disposición de la obra en óptimas condiciones de operación en toda la ejecución.

\* la disponibilidad de equipos deberá sustentarse con los documentos que acrediten: Copia de documentos que sustenten la propiedad, la posesión, el compromiso de compra venta o alquiler u otro documento que acredite la disponibilidad del requisito de calificación equipamiento estratégico. En el caso que el postor ganador sea un consorcio los documentos de acreditación de este requisito pueden estar a nombre del consorcio o de uno de sus integrantes.

Los documentos deben ser legibles en todos sus extremos, caso contrario serán considerados como no presentados en el perfeccionamiento del contrato.

## **1.16 DEFINICIONES DE OBRAS SIMILARES**

Se considerará obra similar a: Las obras de construcción y/o instalación y/o remodelación y/o ampliación y/o mejoramiento y/o reconstrucción y/o rehabilitación y/o reparación y/o renovación y/o reposición y/o cambio y/o reubicación y/u optimización en establecimiento de canales.

El postor debe acreditar un monto facturado acumulado como mínimo (01) vez el valor referencial de la Contratación de Ejecución de Obras, durante los diez (10) años anteriores a la fecha de la presentación de ofertas, que se computará desde la suscripción del acta de recepción de obra.

## **1.17 SOLUCION DE CONTROVERSIAS**

### **1.17.1 APLICACIÓN DE LA CONCILIACIÓN:**

Se establece que cualquier controversia sobre la ejecución podrá solucionarse a través de un Procedimiento de Conciliación Extrajudicial, conforme a la Ley de la materia.

En ese sentido, cualquier de las partes tiene el derecho de someter la controversia a un Centro de Conciliación dentro del Plazo de Quince (15) Días de surgido del conflicto.



Si la conciliación soluciona la controversia en forma total el acta que contiene el acuerdo es título de ejecución para todos los efectos. Si concluye con un acuerdo parcial o sin acuerdo, las partes deben someterse obligatoriamente a un arbitraje para que se pronuncie definitivamente sobre las diferencias no resueltas dentro del plazo de los quince días (15) días siguientes de la suscripción del acta respectiva.

#### **1.17.2 APLICACIÓN DEL ARBITRAJE:**

En caso no haya acuerdo para la conciliación, las partes acuerdan que cualquier controversia que surja desde la celebración del contrato será resuelta mediante Arbitraje, conforme a las disposiciones de la Ley y su Reglamento.

El Arbitraje será Institucional y resuelto por **TRIBUNAL ARBITRAL CONFORMADO POR TRES (03) ÁRBITROS. “LA MUNICIPALIDAD” y “EL CONTRATISTA”**, se someterán a las siguientes Instituciones Arbitrales:

- Cámara de Comercio y Producción de La Libertad.
- Colegio de Ingenieros del Perú – Concejo Departamental La Libertad.

No corresponderá someter Controversia Arbitral derivada del presente, a Institución Arbitral que no sean las consideradas en el presente Convenio Arbitral.

El Laudo Arbitral emitido es vinculante para las partes y pondrá fin al procedimiento de manera definitiva, siendo el laudo inapelable ante el poder judicial o ante cualquier instancia administrativa.

Para el presente caso, serán de aplicación las disposiciones contempladas en la Ley y en los Arts. comprendidos del 223° al 241° del Reglamento.

#### **1.18 PENALIDADES**

Las penalidades serán de acuerdo a lo estipulado en el Artículo 161° del Reglamento de la Ley 30225, Ley de Contrataciones del Estado.

~~El contrato establece las penalidades aplicables al contratista ante el incumplimiento injustificado de sus obligaciones contractuales a partir de la información brindada por el área usuaria, las mismas que son objetivas, razonables y congruentes con el objeto de la convocatoria.~~

La Entidad prevé en los documentos del procedimiento de selección la aplicación de la penalidad por mora; asimismo, puede prever otras penalidades. Estos dos (2) tipos de penalidades pueden alcanzar cada una un monto máximo equivalente al diez por ciento (10%) del monto del contrato vigente, o de ser el caso, del ítem que debió ejecutarse.

Estas penalidades se deducen de los pagos a cuenta, de las valorizaciones, del pago final o en la liquidación final, según corresponda; o si fuera necesario, se cobra del monto resultante de la ejecución de la garantía de fiel cumplimiento.

En caso de retraso injustificado del contratista en la ejecución de las prestaciones objeto del contrato, la Entidad le aplica automáticamente una penalidad por mora por cada día de atraso. La penalidad se aplica automáticamente y se calcula de acuerdo a la siguiente fórmula:

$$\text{Penalidad diaria} = \frac{0.10 \times \text{monto vigente}}{F \times \text{plazo vigente en días}}$$

Donde F tiene los siguientes valores:

- a) Para plazos menores o iguales a sesenta (60) días, F: 0.40.
- b) Para plazos mayores a sesenta (60) días, F: 0.15.

#### **1.19 OTRAS PENALIDADES**

La aplicación de estas penalidades se ciñe al Artículo 163° del Reglamento de la Ley 30225, Ley de Contrataciones del Estado, en la que dice que en las bases se pueden establecer penalidades distintas a la mencionada, están referidas al monto de contrato hasta por un monto máximo equivalente al diez por ciento (10%) del monto de contrato vigente y las sanciones se efectuarán por cada ocurrencia, teniendo en cuenta los siguientes criterios:



Penalizaciones			
N°	Supuestos de aplicación de penalidad	Forma de cálculo	Procedimiento
<b>PERSONAL OFERTADO</b>			
1	El residente no podrá prestar servicios en más de una obra a la vez, salvo el caso de obras convocadas por paquete, en las cuales la participación permanente, directa y exclusiva del residente, así como del inspector o supervisor, según corresponda, debe ser definida por la Entidad en este numeral, bajo responsabilidad, teniendo en consideración la complejidad y magnitud de las obras a ejecutar, de conformidad con el artículo 179 del Reglamento de la ley 30225.	Una (0.5) UIT por cada día de ausencia del personal en la obra.	Según informe del supervisor de la obra, según corresponda.
2	En caso termine relación contractual entre contratista y el personal ofertado en su propuesta y la entidad no haya aprobado la sustitución del personal por no cumplir con las exigencias y calificaciones requeridas.	Una (01) UIT por cada día de ausencia del personal en la obra.	Según informe del supervisor de la obra, según corresponda.
3	Cuando el personal acreditado permanece menos de sesenta (60) días desde el inicio de su participación en la ejecución del contrato o del íntegro del plazo de ejecución, si este es menor a los sesenta (60) días, de conformidad con las disposiciones establecidas en el numeral 190.2 del artículo 190 del Reglamento.	Una (01) UIT por cada día de ausencia del personal en obra en el plazo previsto.	Según informe del supervisor de la obra, según corresponda.
4	En caso el contratista incumpla con su obligación de ejecutar la prestación con el personal acreditado o debidamente sustituido.	Una (01) UIT por cada día de ausencia del personal en la obra.	Según informe del supervisor de la obra, según corresponda.
5	<b>CAMBIO DE PERSONAL PROFESIONAL ESPECIFICADO EN PROPUESTA TÉCNICA. SALVO POR CAUSAS DE FUERZA MAYOR.</b> Para la ejecución de la obra, el contratista utilizará al personal profesional especificado en su propuesta técnica, no estando permitido cambio salvo por razones de fuerza mayor (Pronunciamiento N° 149-2010/DTN) y con aprobación de la Jefatura de Desarrollo Urbano y Rural y Obras Públicas (JDUROP). Para este efecto, EL CONTRATISTA deberá proponer a la JDUROP, con cinco días hábiles de anticipación a fin de obtener la aprobación correspondiente. Cada cambio no aprobado del Residente o personal clave será causal de aplicación de multa.	Una (0.5) UIT por cada día de ausencia del personal en la obra.	Según informe del supervisor de la obra, según corresponda
6	En caso el personal especialista acreditado se encuentre ausente en la obra.	Una (0.5) UIT por cada día de ausencia del personal en la obra.	Según informe del supervisor de la obra, según corresponda.
<b>SEGURIDAD DE OBRA</b>			
7	<b>NO IMPLEMENTACION DE PLANES DE CONTROL Y MONITOREO.</b> Plan de seguridad y salud. Desarrollo del plan de monitoreo arqueológico. Monitoreo y desarrollo de agua, aire y ruido. Dossier de calidad. La no implementación y/o no ejecución de estas actividades será causal de aplicación de penalidad. La aplicación de la penalidad será cada plan no implementado y cada vez que se evidencie la ocurrencia.	5/1000 aplicado al monto de contrato	Según informe del supervisor de la obra, según corresponda.
8	<b>INDUMENTARIA E IMPLEMENTOS DE PROTECCION PERSONAL</b> Cuando el contratista permita que el trabajador labore sin ellas o que las tenga incompletas. Los implementos de protección de personal son: EPI básico: protección de cabeza, protección de ojos, protección de pies, protección de manos y vestimenta adecuada. EPI auxiliar o complementario: protección auditiva, protección respiratoria (según el tipo de trabajo). Además, se deberá considerar equipos, indumentaria, vestuario de acuerdo a la naturaleza y exigencia de las labores que el personal en la obra ejecute, en función a las normas de seguridad. El personal debe llevarlo en la ejecución de los trabajos que están ejecutando.	5/1000 aplicado al monto de contrato	Según informe del supervisor de la obra, según corresponda.
9	<b>SEGURIDAD DE OBRA Y SEÑALIZACION</b> Cuando el contratista de emplee los dispositivos de seguridad peatonal y vehicular, y las señalizaciones especificadas en el expediente técnico. La aplicación de la penalidad será por cada vez que se evidencie la ocurrencia.	5/1000 aplicado al monto de contrato	Según informe del supervisor de la obra, según corresponda.



10	<b>REPORTE DE ACCIDENTES DE TRABAJO</b> No reporta los Accidentes de Trabajo de acuerdo a lo estipulado en la Ley N° 29783 – Ley General de Seguridad y Salud en el Trabajo y su Reglamento de Seguridad y Salud en el Trabajo, aprobado por D.S. N° 005-2012-TR.	5/1000 aplicado monto contrato	al de	Según informe del supervisor de la obra, según corresponda.
11	<b>OBLIGACIÓN DE MANTENER VIGENTES LOS SEGUROS</b> Cuando <b>EL CONTRATISTA</b> incumpla con la generación, vigencia y renovación oportuna de los Seguros necesarios del 100% de Aseguradores Autorizados, conforme a la Legislación vigente, tales como: ➤ Accidentes de Trabajo ➤ Accidentes Individuales de su Personal de Ingenieros y Técnicos, conforme a lo establecido por el Decreto Legislativo N° 688 y Decreto Ley N° 25897. Daños y Perjuicios a Terceros para cubrir la Responsabilidad Civil por Muerte Accidental o Lesiones a personas que no sean Trabajadores de <b>"EL CONSORCIO Y/O CONTRATISTA"</b> , o Daños a la Propiedad de Terceros, dentro del alcance de las obras y de terreno entregado al contratista, así como aquellos derivados de la ejecución de los trabajos.	5/1000 aplicado monto contrato	al de	Según informe del supervisor de la obra, según corresponda.
12	<b>OMISIÓN DE DOCUMENTOS DE OBLIGACIONES TRIBUTARIOS, LABORALES, SEGURIDAD SOCIAL Y OTROS EN LOS EXPEDIENTE VALORIZACIONES DE OBRA</b> Cuando a partir de la Segunda Valorización, <b>EL CONTRATISTA</b> incumpla con presentar la siguiente documentación: ➤ Copia de los Comprobantes del Cumplimiento de las Obligaciones Tributarias, correspondiente a los Pagos del Mes Anterior (IGV y RENTA). ➤ Copia de las Planillas del Personal Operario Oficial y Peón, correspondiente a los Pagos del Mes Anterior (ONP y AFP), de conformidad con lo dispuesto por el Dec. Leg. N° 727 – Ley de Fomento a la Inversión Privada en Construcción y Normas Complementarias. ➤ Copia de los Comprobantes del Cumplimiento de las Obligaciones al Seguro Social (ESSALUD). Copia de los Comprobantes de Pago por CONAFOVICER y SENCICO.	9/1000 aplicado monto contrato	al de	Según informe del supervisor de la obra, según corresponda.
<b>ASEGURAMIENTO DE CALIDAD</b>				
13	<b>EQUIPOS DEL CONTRATISTA</b> Cuando el contratista no cuenta con los equipos mínimos ofertados, requeridos para la ejecución de la obra, o que los tenga incompletos. La aplicación de la penalidad será por cada día de incumplimiento.	5/1000 aplicado monto contrato	al de	Según informe del supervisor de la obra, según corresponda.
14	Cuando el contratista no presente los equipos declarados en la propuesta técnica luego de tres (03) días de ser requerido por el Supervisor y/o inspector, concordante con el cronograma de ejecución de obra y del personal responsable de la liquidación.	5/1000 aplicado monto contrato	al de	Según informe del supervisor de la obra, según corresponda.
15	En caso el CONTRATISTA incumpla de forma injustificada, con la adquisición de materiales e insumos de acuerdo al calendario aprobado.	5/1000 aplicado monto contrato	al de	Según informe del supervisor de la obra, según corresponda.
16	<b>CALIDAD DE EJECUCION DE LA OBRA</b> Cuando el contratista efectuó un trabajo mal ejecutado. EL CONTRATISTA deberá corregir dicho trabajo sin costo alguno para la entidad. Esto se refiere que no cumple con las especificaciones técnicas que se detallan en el expediente técnico aprobado. Donde no se cumplan con las dosificaciones, encofrados, alineamientos, pendiente y otras formas geométricas que se indican en los planos. Cuando el contratista ejecuta las partidas con materiales o insumos que no cuenten con la certificación de calidad correspondiente, los cuales deben ser calificados entre el Residente y el Supervisor con los correspondientes protocolos de control y/o aseguramiento de calidad. La aplicación será por cada vez que se evidencia la ocurrencia.	5/1000 aplicado monto contrato	al de	Según informe del supervisor de la obra, según corresponda.
17	<b>POR INCUMPLIMIENTO EN LOS ALCANCES DE LOS TERMINOS DE REFERENCIA y EXPEDIENTE TECNICO.</b> -Cuando el Contratista incumpla con algún alcance establecido en los términos de referencia y Expediente Técnico. La multa por cada incumplimiento será de:	5/1000 del monto de la valorización del periodo por cada día de dicho impedimento.		Según informe del supervisor de la obra, según corresponda.
18	<b>POR DEMORA E INCUMPLIMIENTO EN EL LEVANTAMIENTO DE OBSERVACIONES.</b> - Cuando el Contratista no cumpla con el levantamiento de observaciones realizada en el proceso de recepción de obra, de manera injustificada. La multa por cada día de demora será de:	2/1000 del monto de la valorización del periodo por		Según informe del supervisor de la obra, según



		cada día de dicho impedimento.	corresponda.
19	En caso el CONTRATISTA incumpla con el plazo para presentar el Informe Técnico de Revisión del Expediente Técnico y/o Plan de Trabajo al Inspector y/o Supervisor de Obra, o presente de manera incompleta.	5/1000 aplicado al monto de contrato	Según informe del supervisor de la obra, según corresponda.
20	En caso el CONTRATISTA incumpla con el plazo para subsanar las observaciones de la Revisión del Expediente Técnico y/o Plan de Trabajo, realizadas por el Inspector y/o Supervisor de Obra.	5/1000 aplicado al monto de contrato	Según informe del supervisor de la obra, según corresponda.
21	<b>CRONOGRAMA DE EJECUCION Y VALORIZADOS AL INICIO DEL PLAZO CONTRACTUAL Y/O ACELERADO</b> Cuando EL CONTRATISTA no cumpla con entregar el Calendario de Ejecución y Valorizado Actualizado a la fecha de inicio del plazo, a LA ENTIDAD con la CONFORMIDAD DEL INSPECTOR Y/O SUPERVISOR DE OBRA, en un plazo de 24 horas de iniciado el plazo contractual contabilizadas a partir del cumplimiento de las exigencias indicadas en el Art. 176° del RLCE; o no cumpla con entregar el Calendario Acelerado dentro de los 07 días siguientes de habérselo requerido por el Supervisor o Inspector en el cuaderno de obra, o cuando no cumpla con entregar el Calendario Valorizado Actualizado de una ampliación de plazo en el tiempo que establece el Reglamento de la Ley de Contrataciones del Estado, la multa será por cada día. Al presentar la liquidación deberá presentar el ultimo cronograma valorizado actualizado a la fecha de culminación de la Obra.	5/1000 aplicado al monto de contrato	Según informe del supervisor de la obra, según corresponda.
22	<b>EN SOLICITUD DE PRESUPUESTOS ADICIONALES</b> no se presente debidamente sustentada (Art. 205 y 206 del reglamento de la Ley 30225) la Supervisión de Obra tramitará denegatoriamente lo petitionado y aplicará por cada vez una penalidad de:	5/1000 del monto de la valorización del periodo por cada día de dicho impedimento.	Según informe del supervisor de la obra, según corresponda.
23	<b>IMPEDIMENTO PARA ANOTAR OCURRENCIAS EN EL CUADERNO DE OBRA.</b> Cuando el Residente y/o Contratista no permite el acceso al Cuaderno de Obra al Inspector o Supervisor, impidiéndole anotar las ocurrencias, será causal de aplicación de multa (Art. 191° del Reglamento). La multa será por cada impedimento.	5/1000 aplicado al monto de la valorización del periodo por cada día de dicho impedimento.	Según informe del supervisor de la obra, según corresponda.
24	<b>POR NO ESTAR AL DIA CON LAS ANOTACIONES EN EL CUADERNO DE OBRA</b> Cuando EL CONTRATISTA de manera injustificada, no presente el Cuaderno de Obra con las anotaciones al día siguiente de su ejecución. Que el llenado del Cuaderno de Obra, no esté acorde a la fecha de la inspección	2/1000 aplicado al monto de contrato	Según informe del supervisor de la obra, según corresponda.
25	<b>POR NO DISPONIBILIDAD DEL CUADERNO DE OBRA O LA NO ENTREGA DEL MISMO A SOLICITUD DE LA ENTIDAD</b> Cuando EL CONTRATISTA de manera injustificada, no disponga del Cuaderno de Obra durante la ejecución, o la no entrega del mismo cuando lo solicite la Entidad.	2/1000 aplicado al monto de contrato	Según informe del supervisor de la obra, según corresponda.
26	<b>PAGO DEL PERSONAL.</b> Por la demora en el cumplimiento en los pagos del personal al servicio de EL CONTRATISTA por un periodo mayor a siete (07) días calendario. La multa será por cada caso detectado. No cumple con las responsabilidades del pago oportuno del salario de acuerdo a la Oferta Económica a su personal, incluyendo los beneficios sociales de acuerdo a Ley	Una (01) UIT por cada incumplimiento de pago detectado	Según informe del supervisor de la obra, que compruebe el incumplimiento del pago.
27	<b>PAGO A PROVEEDORES</b> En caso el CONTRATISTA incumpla con el pago a sus proveedores y que haya sido puesto de conocimiento de la Entidad.	5/1000 aplicado al monto de contrato	Según informe del supervisor de la obra, según corresponda.
28	En caso el contratista incumpla con cubrir el puesto de vigilancia y/o guardianía.	5/1000 aplicado al monto de contrato	Según informe del supervisor de la obra, según corresponda.
29	En caso el personal de vigilancia y/o guardianía no cuente con carné de SUCAMEC o este se encuentre vencido.	5/1000 aplicado al monto de contrato	Según informe del supervisor de la obra, según corresponda.



30	En caso el usuario (vigilante y/o guardián) del arma no disponga de la licencia para portar armas o esta se encuentre vencida, o la licencia no corresponda al arma que porta.	5/1000 aplicado monto contrato	al de	Según informe del supervisor de la obra, según corresponda.
31	En caso el personal de vigilancia y/o guardianía no cuente con la totalidad de los equipos y accesorios indispensables.	5/1000 aplicado monto contrato	al de	Según informe del supervisor de la obra, según corresponda.
32	<b>POR INASISTENCIA DE LOS ESPECIALISTAS DEL CONTRATISTA A REUNIÓN CONVOCADAS POR LA ENTIDAD CONTRATANTE</b> Cuando el contratista de manera injustificada, no asista con sus especialistas a reuniones convocadas por la Entidad. La multa es por cada día de inasistencia.	5/1000 aplicado monto contrato	al de	Según informe del supervisor de la obra, según corresponda.
33	Cuando el CONTRATISTA realice la subcontratación de una parte de sus prestaciones sin la autorización escrita a la entidad	5/1000 aplicado monto contrato	al de	Según informe del supervisor de la obra, según corresponda.
34	Cuando el CONTRATISTA no presenta la valorización tanto a la supervisión como a la Entidad en el plazo indicado en los Términos de Referencia y/o Contrato.	5/1000 aplicado monto contrato	al de	Según informe del supervisor de la obra, según corresponda.
35	<b>CARTEL DE OBRA</b> Cuando EL CONTRATISTA no coloque el cartel de obra dentro de los siete (07) días calendario posterior a la entrega del terreno, asimismo, es obligación del contratista mantener el cartel de obra en óptimas condiciones durante la ejecución de la obra hasta la recepción de Obra, caso contrario se aplicará la penalidad, Mantener en óptimas condiciones implica que el cartel de obra debe de estar en buenas condiciones de uso y, asimismo, en constante mantenimiento del bastidor, gigantografía, (si así lo requiera), y de la fijación. El Cartel de Obra, debe cumplir las especificaciones técnicas para su preparación que indica el Expediente Técnico y/o la oficina de obras para identificar a la Empresa Contratista que está ejecutando la obra, asimismo, para informar y reforzar la presencia institucional de la Municipalidad Distrital de Chillia en la ejecución de la Obra. La penalidad será por día de incumplimiento.	5/1000 aplicado monto contrato	al de	Según informe del supervisor de la obra, según corresponda.
36	<b>PRUEBAS Y ENSAYOS</b> Cuando EL CONTRATISTA no realiza las pruebas o ensayos oportunamente para verificar la calidad de los trabajos y las dosificaciones. El plazo que rige para este caso es la fecha de presentación del Informe Mensual valorizado en la que deben estar incluidos estas pruebas y/o ensayos, siempre que en el periodo de ejecución respectiva amerite la realización de estas pruebas y/o ensayos y siempre.	5/1000 aplicado monto contrato	al de	Según informe del supervisor de la obra, según corresponda.

**Procedimiento de aplicación:**

- El Inspector o Supervisor de Obra al detectar el incumplimiento de las obligaciones señaladas en el Anexo Tabla de Penalidades – Contrato de Obras, registra la infracción en el Cuaderno de Obra, y remite Carta de Preaviso al Contratista, adjuntando las evidencias que pudiera haber obtenido, en dicha Carta se establece un plazo para la subsanación de la infracción según sea el caso si la observación es subsanable o no. En los casos de infracciones reincidentes pasa directamente al numeral c).
- El Contratista revisa el caso notificado y procede a subsanarlo en el plazo establecido, de no hacerlo, pasa al siguiente numeral.
- El Inspector o Supervisor de Obra procede a calcular la penalidad según la Tabla establecida en el Anexo, sobre la base del Monto de Contrato vigente, por día, persona u ocurrencia, de corresponder, verificando antes que el monto acumulado de penalidades aplicadas no haya excedido el monto máximo de penalidad admisible, equivalente al diez por ciento (10%) del monto del contrato vigente, caso contrario pasa al literal g).
- El Inspector o Supervisor de Obra registra en el Cuaderno de Obra la aplicación de la penalidad, en tal caso, mediante carta comunica a la Entidad que la penalidad será incluida en la siguiente valorización.



- e) El Inspector o Supervisor de Obra elabora y remite al Jefe de Desarrollo Urbano y Rural y Obras Públicas MDCH, la valorización con la aplicación de la penalidad.
- f) El Jefe de Desarrollo Urbano y Rural y Obras Públicas MDCH, aprueba y coordina se procese la valorización en la que se aplica la penalidad.
- g) En los casos que el monto acumulado de penalidades aplicadas haya excedido el monto máximo admisible, el Inspector O Supervisor de Obra de Obra evaluará y podrá proponer a la Jefatura de Desarrollo Urbano y Rural y Obras Públicas MDCH, inicie EL Procedimiento Administrativo para la Resolución del Contrato de obra.
- h) El Jefe de Desarrollo Urbano y Rural y Obras Públicas MDCH, evalúa la posibilidad de iniciar la gestión de Resolución del Contrato.

### 3.2. REQUISITOS DE CALIFICACIÓN

<b>A</b>	<b>CAPACIDAD TÉCNICA Y PROFESIONAL</b>																			
<b>A.1</b>	<b>EQUIPAMIENTO ESTRATÉGICO</b>																			
	<u>Requisitos:</u>  01 ESTACION TOTAL 01 COMPACTADORA VIBRATORIA TIPO PLANCHA 4.00 HP 01 MAQUINA DE SOLDAR 350 A 01 VIBRADOR DE CONCRETO 4 HP 1.25" 01 MEZCLADORA DE CONCRETO 11 P3 (23 HP) 01 MEZCLADORA DE TROMPO 9 P3 (8 HP)  <u>Acreditación:</u>  De conformidad con el numeral 49.3 del artículo 49 y el literal e) del numeral 139.1 del artículo 139 del Reglamento este requisito de calificación se acredita para la suscripción del contrato.																			
	<b>Importante</b>  <i>No corresponde solicitar como equipamiento que el postor cuente con oficinas, locales u otros espacios físicos. Asimismo, no se puede requerir características, años de antigüedad y demás condiciones del equipamiento que no consten en el expediente técnico.</i>																			
<b>A.2</b>	<b>CALIFICACIONES DEL PLANTEL PROFESIONAL CLAVE</b>																			
	<b>FORMACIÓN ACADÉMICA DEL PLANTEL PROFESIONAL CLAVE</b>																			
	<u>Requisitos:</u> <table border="1"> <thead> <tr> <th>N°</th><th>CARGO</th><th>FORMACIÓN</th></tr> </thead> <tbody> <tr> <td>01</td><td>Residente de obra</td><td>Ingeniero Civil y/o Ingeniero Sanitario, Titulado, Colegiado.</td></tr> <tr> <td>02</td><td>Especialista en seguridad en obra y salud ocupacional</td><td>Ingeniero de Higiene y Seguridad Industrial o Ingeniero Industrial o Ingeniero de Seguridad y Salud en el Trabajo o Ingeniero Sanitario o Ingeniero Civil, Titulado, Colegiado</td></tr> <tr> <td>03</td><td>Especialista en ambiental</td><td>Ingeniero Ambiental o Ingeniero Ambiental y de Recursos Naturales o Ingeniero de Recursos Naturales o Ingeniero Sanitario o Ingeniero Civil o Ingeniero Mecánica de Fluidos, Titulado, Colegiado.</td></tr> <tr> <td>04</td><td>Especialista en calidad</td><td>Ingeniero Civil o Ingeniero Sanitario, Titulado, Colegiado.</td></tr> <tr> <td>05</td><td>Especialista en Arqueología</td><td>Arqueólogo, Titulado, Colegiado.</td></tr> </tbody> </table>		N°	CARGO	FORMACIÓN	01	Residente de obra	Ingeniero Civil y/o Ingeniero Sanitario, Titulado, Colegiado.	02	Especialista en seguridad en obra y salud ocupacional	Ingeniero de Higiene y Seguridad Industrial o Ingeniero Industrial o Ingeniero de Seguridad y Salud en el Trabajo o Ingeniero Sanitario o Ingeniero Civil, Titulado, Colegiado	03	Especialista en ambiental	Ingeniero Ambiental o Ingeniero Ambiental y de Recursos Naturales o Ingeniero de Recursos Naturales o Ingeniero Sanitario o Ingeniero Civil o Ingeniero Mecánica de Fluidos, Titulado, Colegiado.	04	Especialista en calidad	Ingeniero Civil o Ingeniero Sanitario, Titulado, Colegiado.	05	Especialista en Arqueología	Arqueólogo, Titulado, Colegiado.
N°	CARGO	FORMACIÓN																		
01	Residente de obra	Ingeniero Civil y/o Ingeniero Sanitario, Titulado, Colegiado.																		
02	Especialista en seguridad en obra y salud ocupacional	Ingeniero de Higiene y Seguridad Industrial o Ingeniero Industrial o Ingeniero de Seguridad y Salud en el Trabajo o Ingeniero Sanitario o Ingeniero Civil, Titulado, Colegiado																		
03	Especialista en ambiental	Ingeniero Ambiental o Ingeniero Ambiental y de Recursos Naturales o Ingeniero de Recursos Naturales o Ingeniero Sanitario o Ingeniero Civil o Ingeniero Mecánica de Fluidos, Titulado, Colegiado.																		
04	Especialista en calidad	Ingeniero Civil o Ingeniero Sanitario, Titulado, Colegiado.																		
05	Especialista en Arqueología	Arqueólogo, Titulado, Colegiado.																		
	<u>Acreditación:</u>  De conformidad con el numeral 49.3 del artículo 49 y el literal e) del numeral 139.1 del artículo 139 del																			



Reglamento este requisito de calificación se acredita para la suscripción del contrato.

**Importante**

*El residente de la obra debe cumplir las calificaciones establecidas en el artículo 179 del Reglamento.*

**A.3 EXPERIENCIA DEL PLANTEL PROFESIONAL CLAVE**

Requisitos:

N°	CARGO	EXPERIENCIA
01	Residente de obra	Ingeniero Civil y/o Ingeniero Agrícola, Titulado, Colegiado, con experiencia mínima de veinticuatro (24) meses como Residente o Supervisor o Inspector o Gerente de Construcción o Jefe de Supervisión o Asistente de Residente o Asistente de Supervisión o la combinación de estos en: la ejecución de obra o inspección de obra o supervisión de obra de obras similares a la convocatoria.
02	Especialista en seguridad en obra y salud ocupacional	Ingeniero de Higiene y Seguridad Industrial o Ingeniero Industrial o Ingeniero de Seguridad y Salud en el Trabajo o Ingeniero Sanitario o Ingeniero Civil, Titulado, Colegiado, con experiencia mínima de doce (12) meses como Especialista, Ingeniero, Supervisor, Jefe, Responsable, Coordinador o la combinación de estos en, seguridad y salud ocupacional o seguridad e higiene ocupacional o seguridad de obra o seguridad en el trabajo o seguridad y salud ocupación y medio ambiente o salud ocupacional o implementación de planes de seguridad e higiene ocupacional; en la ejecución y/o inspección y/o supervisión de obras en general.
03	Especialista en ambiental	Ingeniero Ambiental o Ingeniero Ambiental y de Recursos Naturales o Ingeniero de Recursos Naturales o Ingeniero Sanitario o Ingeniero Civil o Ingeniero Mecánica de Fluidos, Titulado, Colegiado, con experiencia mínima de doce (12) meses como Especialista o ingeniero o supervisor o jefe o responsable o residente o la combinación de estos, en: ambiental o mitigación ambiental o ambientalista o monitoreo y mitigación ambiental o impacto ambiental o medio ambiente o protección de medio ambiente; en la ejecución y/o inspección y/o supervisión de obras en general.
04	Especialista en calidad	Ingeniero Civil o Ingeniero Agrícola, Titulado, Colegiado, con experiencia mínima de doce (12) meses como Especialista, ingeniero, supervisor, jefe, gerente de construcción, residente, responsable, coordinador o la combinación de estos, en: control de calidad o calidad o aseguramiento de calidad o programa de calidad o protocolos de calidad; en la ejecución y/o inspección y/o supervisión de obras en general.
05	Especialista en Arqueología	Arqueólogo, Titulado, Colegiado, con experiencia mínima de doce (12) meses como Especialista, ingeniero, supervisor, jefe, gerente de construcción, residente, responsable, coordinador o la combinación de estos, en: arqueología; en la ejecución y/o inspección y/o supervisión de obras en general.

Acreditación:



De conformidad con el numeral 49.3 del artículo 49 y el literal e) del numeral 139.1 del artículo 139 del Reglamento este requisito de calificación se acredita para la suscripción del contrato.

**Importante**

*El residente de la obra debe cumplir la experiencia mínima establecida en el artículo 179 del Reglamento.*

**B EXPERIENCIA DEL POSTOR EN LA ESPECIALIDAD**

Requisitos:

El postor debe acreditar un monto facturado acumulado equivalente a UNA (1) VEZ EL VALOR REFERENCIAL DE LA CONTRATACIÓN en la ejecución de obras similares, durante los 10 años anteriores a la fecha de la presentación de ofertas que se computarán desde la suscripción del acta de recepción de obra.

Se considerará obra similar a: Las obras de construcción y/o instalación y/o remodelación y/o ampliación y/o mejoramiento y/o reconstrucción y/o rehabilitación y/o reparación y/o renovación y/o reposición y/o cambio y/o reubicación y/u optimización en establecimiento de canales.

Acreditación:

La experiencia del postor se acreditará con copia simple de: (i) contratos y sus respectivas actas de recepción de obra; (ii) contratos y sus respectivas resoluciones de liquidación; o (iii) contratos y sus respectivas constancias de prestación o cualquier otra documentación<sup>17</sup> de la cual se desprenda fehacientemente que la obra fue concluida, así como el monto total que implicó su ejecución; correspondientes a un máximo de veinte (20) contrataciones.

En los casos que se acredite experiencia adquirida en consorcio, debe presentarse la promesa de consorcio o el contrato de consorcio del cual se desprenda fehacientemente el porcentaje de las obligaciones que se asumió en el contrato presentado; de lo contrario, no se computará la experiencia proveniente de dicho contrato.

Asimismo, cuando se presenten contratos derivados de procesos de selección convocados antes del 20.09.2012, la calificación se ceñirá al método descrito en la Directiva "Participación de Proveedores en Consorcio en las Contrataciones del Estado", debiendo presumirse que el porcentaje de las obligaciones equivale al porcentaje de participación de la promesa de consorcio o del contrato de consorcio. En caso que en dichos documentos no se consigne el porcentaje de participación se presumirá que las obligaciones se ejecutaron en partes iguales.

Si el titular de la experiencia no es el postor, consignar si dicha experiencia corresponde a la matriz en caso que el postor sea sucursal, o fue transmitida por reorganización societaria, debiendo acompañar la documentación sustentatoria correspondiente.

Si el postor acredita experiencia de otra persona jurídica como consecuencia de una reorganización societaria, debe presentar adicionalmente el **Anexo N° 9**.

Cuando los contratos presentados se encuentren expresados en moneda extranjera, debe indicarse el tipo de cambio venta publicado por la Superintendencia de Banca, Seguros y AFP correspondiente a la fecha de suscripción.

Sin perjuicio de lo anterior, los postores deben llenar y presentar el **Anexo N° 10** referido a la experiencia del postor en la especialidad.

**Importante**

*En el caso de consorcios, la calificación de la experiencia se realiza conforme a la Directiva "Participación de Proveedores en Consorcio en las Contrataciones del Estado".*

<sup>17</sup> De acuerdo con la Opinión N° 185-2017/DTN "cualquier otra documentación", se entiende como tal a todo documento emitido por la Entidad contratante con ocasión de la ejecución de la obra que cumpla con demostrar de manera indubitable aquello que se acredita, por ejemplo, mediante las resoluciones de liquidación de obra, las actas de recepción de conformidad, entre otros.



**Importante**

- Si como resultado de una consulta u observación corresponde precisarse o ajustarse el requerimiento, se solicita la autorización del área usuaria y se pone de conocimiento de tal hecho a la dependencia que aprobó el expediente de contratación, de conformidad con el numeral 72.3 del artículo 72 del Reglamento.
- Los requisitos de calificación determinan si los postores cuentan con las capacidades necesarias para ejecutar el contrato, lo que debe ser acreditado documentalmente, y no mediante declaración jurada.



#### CAPÍTULO IV FACTORES DE EVALUACIÓN

La evaluación se realiza sobre la base de cien (100) puntos.

Para determinar la oferta con el mejor puntaje y el orden de prelación de las ofertas, se considera lo siguiente:

FACTOR DE EVALUACIÓN	PUNTAJE / METODOLOGÍA PARA SU ASIGNACIÓN
<b>A. PRECIO</b>	
<u>Evaluación:</u>  Se evaluará considerando el precio ofertado por el postor.	La evaluación consistirá en otorgar el máximo puntaje a la oferta de precio más bajo y se otorga a las demás ofertas puntajes inversamente proporcionales a sus respectivos precios, según la siguiente fórmula:
<u>Acreditación:</u>  Se acreditará mediante el documento que contiene el precio de la oferta (Anexo N° 6).	$P_i = \frac{O_m \times PMP}{O_i}$  I = Oferta Pi = Puntaje de la oferta a evaluar Oi = Precio i Om = Precio de la oferta más baja PMP = Puntaje máximo del precio
	100 <sup>18</sup> puntos

#### Importante

Los factores de evaluación elaborados por el órgano encargado de las contrataciones o comité de selección, según corresponda, deben ser objetivos y guardar vinculación, razonabilidad y proporcionalidad con el objeto de la contratación. Asimismo, estos no pueden calificar con puntaje el cumplimiento del Expediente Técnico ni los requisitos de calificación.

<sup>18</sup> De 88 a 100 puntos, en el caso de obras bajo la modalidad de ejecución llave en mano en las que se puede incluir adicionalmente el factor capacitación. De 83 a 100 puntos, si adicionalmente, se incluyen los factores de sostenibilidad ambiental y social e integridad en la contratación pública (cuando el valor referencial supere el monto establecido por la Ley de Presupuesto del Sector Público para la Adjudicación Simplificada).



## CAPÍTULO V PROFORMA DEL CONTRATO

### Importante

- *Dependiendo del objeto del contrato, de resultar indispensable, puede incluirse cláusulas adicionales o la adecuación de las propuestas en el presente documento, las que en ningún caso pueden contemplar disposiciones contrarias a la normativa vigente ni a lo señalado en este capítulo.*
- *En el caso de contratación de obras por paquete, se debe suscribir un contrato por cada obra incluida en el paquete.*

Conste por el presente documento, la contratación de la ejecución de la obra [CONSIGNAR LA DENOMINACIÓN DE LA CONVOCATORIA], que celebra de una parte [CONSIGNAR EL NOMBRE DE LA ENTIDAD], en adelante LA ENTIDAD, con RUC N° [...], con domicilio legal en [...], representada por [...], identificado con DNI N° [...], y de otra parte [...], con RUC N° [...], con domicilio legal en [...], inscrita en la Ficha N° [...] Asiento N° [...] del Registro de Personas Jurídicas de la ciudad de [...], debidamente representado por su Representante Legal, [...], con DNI N° [...], según poder inscrito en la Ficha N° [...], Asiento N° [...] del Registro de Personas Jurídicas de la ciudad de [...], a quien en adelante se le denominará EL CONTRATISTA en los términos y condiciones siguientes:

### CLÁUSULA PRIMERA: ANTECEDENTES

Con fecha [...], el órgano encargado de las contrataciones o comité de selección, según corresponda, adjudicó la buena pro de la **ADJUDICACIÓN SIMPLIFICADA N° [CONSIGNAR NOMENCLATURA DEL PROCEDIMIENTO DE SELECCIÓN]** para la contratación de la ejecución de la obra [CONSIGNAR LA DENOMINACIÓN DE LA CONVOCATORIA], a [INDICAR NOMBRE DEL GANADOR DE LA BUENA PRO], cuyos detalles e importe constan en los documentos integrantes del presente contrato.

### CLÁUSULA SEGUNDA: OBJETO

El presente contrato tiene por objeto [CONSIGNAR EL OBJETO DE LA CONTRATACIÓN].

### CLÁUSULA TERCERA: MONTO CONTRACTUAL

El monto total del presente contrato asciende a [CONSIGNAR MONEDA Y MONTO], que incluye todos los impuestos de Ley.

Este monto comprende el costo de la ejecución de la obra, todos los tributos, seguros, transporte, inspecciones, pruebas y, de ser el caso, los costos laborales conforme a la legislación vigente, así como cualquier otro concepto que pueda tener incidencia sobre la ejecución de la prestación materia del presente contrato.

### CLÁUSULA CUARTA: DEL PAGO<sup>19</sup>

LA ENTIDAD se obliga a pagar la contraprestación a EL CONTRATISTA en [INDICAR MONEDA], en periodos de valorización [CONSIGNAR MENSUALES U OTRO TIPO DE PERIODO], conforme a lo previsto en la sección específica de las bases. Asimismo, LA ENTIDAD o EL CONTRATISTA, según corresponda, se obligan a pagar el monto correspondiente al saldo de la liquidación del contrato de obra, en el plazo de [CONSIGNAR PLAZO EN DÍAS] días calendario, computados desde el día siguiente del consentimiento de la liquidación.

En caso de retraso en el pago de las valorizaciones, por razones imputables a LA ENTIDAD, EL CONTRATISTA tiene derecho al reconocimiento de los intereses legales efectivos, de conformidad

<sup>19</sup> En cada caso concreto, dependiendo de la naturaleza del contrato, podrá adicionarse la información que resulte pertinente a efectos de generar el pago.



con el artículo 39 de la Ley de Contrataciones del Estado y los artículos 1244, 1245 y 1246 del Código Civil. Para tal efecto, se formulará una valorización de intereses y el pago se efectuará en las valorizaciones siguientes.

#### **CLÁUSULA QUINTA: DEL PLAZO DE LA EJECUCIÓN DE LA PRESTACIÓN**

El plazo de ejecución del presente contrato es de [.....] días calendario, el mismo que se computa desde el día siguiente de cumplidas las condiciones previstas en el artículo 176 del Reglamento.

#### **CLÁUSULA SEXTA: PARTES INTEGRANTES DEL CONTRATO**

El presente contrato está conformado por las bases integradas, la oferta ganadora, así como los documentos derivados del procedimiento de selección que establezcan obligaciones para las partes.

#### **CLÁUSULA SÉTIMA: GARANTÍAS**

EL CONTRATISTA entregó al perfeccionamiento del contrato la respectiva garantía incondicional, solidaria, irrevocable, y de realización automática en el país al solo requerimiento, a favor de LA ENTIDAD, por los conceptos, montos y vigencias siguientes:

- De fiel cumplimiento del contrato: [CONSIGNAR EL MONTO], a través de la [INDICAR EL TIPO DE GARANTÍA PRESENTADA] N° [INDICAR NÚMERO DEL DOCUMENTO] emitida por [SEÑALAR EMPRESA QUE LA EMITE]. Monto que es equivalente al diez por ciento (10%) del monto del contrato original, la misma que debe mantenerse vigente hasta el consentimiento de la liquidación final.

##### **Importante**

*Al amparo de lo dispuesto en el numeral 149.4 del artículo 149 del Reglamento de la Ley de Contrataciones del Estado, en el caso de contratos de ejecución de obras que se sujeten a las condiciones establecidas en dicho artículo, si el postor ganador de la buena pro solicita la retención del diez por ciento (10%) del monto del contrato original como garantía de fiel cumplimiento de contrato, debe consignarse lo siguiente:*

- *"De fiel cumplimiento del contrato: [CONSIGNAR EL MONTO], a través de la retención que debe efectuar LA ENTIDAD, durante la primera mitad del número total de pagos a realizarse, de forma prorrateada, con cargo a ser devuelto a la finalización del mismo."*

En el caso que corresponda, consignar lo siguiente:

- Garantía fiel cumplimiento por prestaciones accesorias: [CONSIGNAR EL MONTO], a través de la [INDICAR EL TIPO DE GARANTÍA PRESENTADA] N° [INDICAR NÚMERO DEL DOCUMENTO] emitida por [SEÑALAR EMPRESA QUE LA EMITE], la misma que debe mantenerse vigente hasta el cumplimiento total de las obligaciones garantizadas.

##### **Importante**

*Al amparo de lo dispuesto en el numeral 151.3 del artículo 151 del Reglamento de la Ley de Contrataciones del Estado, si el postor ganador de la buena pro solicita la retención del diez por ciento (10%) del monto del contrato de la prestación accesorias como garantía de fiel cumplimiento de prestaciones accesorias, debe consignarse lo siguiente:*

*"De fiel cumplimiento por prestaciones accesorias: [CONSIGNAR EL MONTO], a través de la retención que debe efectuar LA ENTIDAD, durante la primera mitad del número total de pagos a realizarse, de forma prorrateada, con cargo a ser devuelto a la finalización del mismo."*

#### **CLÁUSULA OCTAVA: EJECUCIÓN DE GARANTÍAS POR FALTA DE RENOVACIÓN**

LA ENTIDAD puede solicitar la ejecución de las garantías cuando EL CONTRATISTA no las hubiere renovado antes de la fecha de su vencimiento, conforme a lo dispuesto en el literal a) del numeral 155.1 del artículo 155 del Reglamento de la Ley de Contrataciones del Estado.



#### **CLÁUSULA NOVENA: ADELANTO DIRECTO**

LA ENTIDAD otorgará [CONSIGNAR NÚMERO DE ADELANTOS A OTORGARSE] adelantos directos por el [CONSIGNAR PORCENTAJE QUE EN NINGÚN CASO EXCEDAN EN CONJUNTO EL 10% DEL MONTO DEL CONTRATO ORIGINAL] del monto del contrato original.

EL CONTRATISTA debe solicitar formalmente el [CONSIGNAR ADELANTO O PRIMER DESEMBOLSO DEL ADELANTO DIRECTO] dentro de los ocho (8) días siguientes a la suscripción del contrato, adjuntando a su solicitud la garantía por adelantos mediante carta fianza o póliza de caución y el comprobante de pago correspondiente. LA ENTIDAD debe entregar el monto solicitado dentro de los siete (7) días siguientes a la presentación de la solicitud de EL CONTRATISTA.

Asimismo, EL CONTRATISTA debe solicitar la entrega de los demás adelantos directos en [CONSIGNAR EL PLAZO Y OPORTUNIDAD PARA LA SOLICITUD]<sup>20</sup>. La entrega del o los adelantos se realizará en [CONSIGNAR PLAZO Y OPORTUNIDAD].<sup>21</sup>

Vencido el plazo para solicitar el adelanto no procederá la solicitud.

#### **CLÁUSULA DÉCIMA: ADELANTO PARA MATERIALES E INSUMOS**

LA ENTIDAD otorgará adelantos para materiales e insumos por el [CONSIGNAR PORCENTAJE] del monto del contrato original, conforme al calendario de adquisición de materiales e insumos presentado por EL CONTRATISTA.

La entrega de los adelantos se realizará en un plazo de [CONSIGNAR PLAZO] días calendario previos a la fecha prevista en el calendario de adquisición de materiales e insumos para cada adquisición, con la finalidad que EL CONTRATISTA pueda disponer de los materiales e insumos en la oportunidad prevista en el calendario de avance de obra valorizado. Para tal efecto, EL CONTRATISTA debe solicitar la entrega del adelanto en un plazo de [CONSIGNAR PLAZO] días calendario anteriores al inicio del plazo antes mencionado, adjuntando a su solicitud la garantía por adelantos mediante carta fianza o póliza de caución y el comprobante de pago respectivo.

La primera solicitud de EL CONTRATISTA debe realizarse una vez iniciado el plazo de ejecución de la obra. No procede el otorgamiento del adelanto para materiales e insumos en los casos en que las solicitudes correspondientes sean realizadas con posterioridad a las fechas señaladas en el calendario de adquisición de materiales e insumos.

#### **CLÁUSULA UNDÉCIMA: CONFORMIDAD DE LA OBRA**

La conformidad de la obra será dada con la suscripción del Acta de Recepción de Obra.

#### **CLÁUSULA DUODÉCIMA: DECLARACIÓN JURADA DEL CONTRATISTA**

EL CONTRATISTA declara bajo juramento que se compromete a cumplir las obligaciones derivadas del presente contrato, bajo sanción de quedar inhabilitado para contratar con el Estado en caso de incumplimiento.

#### **CLÁUSULA DÉCIMA TERCERA: ASIGNACIÓN DE RIESGOS DEL CONTRATO DE OBRA**

[INCLUIR<sup>22</sup> EN ESTA CLÁUSULA LA IDENTIFICACIÓN Y ASIGNACIÓN DE RIESGOS QUE PUEDAN OCURRIR DURANTE LA EJECUCIÓN DE LA OBRA, ASI COMO LA DETERMINACIÓN DE LA PARTE DEL CONTRATO QUE DEBE ASUMIRLOS DURANTE LA EJECUCIÓN CONTRACTUAL, SEGÚN LAS DISPOSICIONES PREVISTAS EN LA DIRECTIVA "GESTIÓN DE RIESGOS EN LA PLANIFICACIÓN DE LA EJECUCIÓN DE OBRAS". LA GESTION DE RIESGOS FORMA PARTE DE LA ÚLTIMA VERSIÓN DEL EXPEDIENTE TECNICO DE OBRA PUBLICADO EN LA OPCIÓN "VER EXPEDIENTE TÉCNICO DE OBRA" DEL SEACE].

#### **CLÁUSULA DÉCIMA CUARTA: RESPONSABILIDAD POR VICIOS OCULTOS**

<sup>20</sup> Indicar el plazo y oportunidad conforme al expediente de contratación.

<sup>21</sup> Este párrafo solo deberá ser incluido cuando la Entidad prevea la entrega de más de un adelanto directo al contratista.

<sup>22</sup> De acuerdo con el numeral 32.2 del artículo 32 de la Ley y el numeral 29.2 del artículo 29 del Reglamento, esta cláusula es obligatoria.



Ni la suscripción del Acta de Recepción de Obra, ni el consentimiento de la liquidación del contrato de obra, enervan el derecho de LA ENTIDAD a reclamar, posteriormente, por defectos o vicios ocultos, conforme a lo dispuesto por los artículos 40 de la Ley de Contrataciones del Estado y 173 de su Reglamento.

El plazo máximo de responsabilidad de EL CONTRATISTA es de [CONSIGNAR TIEMPO EN AÑOS, NO MENOR DE 7 AÑOS] años, contados a partir de la conformidad de la recepción [INDICAR TOTAL O PARCIAL, SEGÚN CORRESPONDA] de la obra.

#### **CLÁUSULA DÉCIMA QUINTA: PENALIDADES**

Si EL CONTRATISTA incurre en retraso injustificado en la ejecución de las prestaciones objeto del contrato, LA ENTIDAD le aplica automáticamente una penalidad por mora por cada día de atraso, de acuerdo a la siguiente fórmula:

$$\text{Penalidad Diaria} = \frac{0.10 \times \text{monto vigente}}{F \times \text{plazo vigente en días}}$$

Donde:

**F = 0.15 para plazos mayores a sesenta (60) días o;**  
**F = 0.40 para plazos menores o iguales a sesenta (60) días.**

El retraso se justifica a través de la solicitud de ampliación de plazo debidamente aprobado. Adicionalmente, se considera justificado el retraso y en consecuencia no se aplica penalidad, cuando EL CONTRATISTA acredite, de modo objetivamente sustentado, que el mayor tiempo transcurrido no le resulta imputable. En este último caso la calificación del retraso como justificado por parte de LA ENTIDAD no da lugar al pago de gastos generales ni costos directos de ningún tipo, conforme el numeral 162.5 del artículo 162 del Reglamento de la Ley de Contrataciones del Estado.

Adicionalmente a la penalidad por mora se aplicarán las siguientes penalidades:

<b>Otras penalidades</b>			
<b>N°</b>	<b>Supuesto de aplicación de penalidad</b>	<b>Forma de cálculo</b>	<b>Procedimiento</b>
1	Cuando el personal acreditado permanece menos de sesenta (60) días desde el inicio de su participación en la ejecución del contrato o del íntegro del plazo de ejecución, si este es menor a los sesenta (60) días, de conformidad con las disposiciones establecidas en el numeral 190.2 del artículo 190 del Reglamento.	[INCLUIR LA FORMA DE CÁLCULO, QUE NO PUEDE SER MENOR A LA MITAD DE UNA UNIDAD IMPOSITIVA TRIBUTARIA (0.5 UIT) NI MAYOR A UNA (1) UIT] por cada día de ausencia del personal en obra en el plazo previsto.	Según informe del [CONSIGNAR INSPECTOR O SUPERVISOR DE LA OBRA, SEGÚN CORRESPONDA].
2	En caso el contratista incumpla con su obligación de ejecutar la prestación con el personal acreditado o debidamente sustituido.	[INCLUIR LA FORMA DE CÁLCULO, QUE NO PUEDE SER MENOR A LA MITAD DE UNA UNIDAD IMPOSITIVA TRIBUTARIA (0.5 UIT) NI MAYOR A UNA (1) UIT] por cada día de ausencia del personal en obra.	Según informe del [CONSIGNAR INSPECTOR O SUPERVISOR DE LA OBRA, SEGÚN CORRESPONDA].
3	[INCLUIR OTRAS PENALIDADES, DE SER EL CASO]		

*En caso se haya autorizado el uso del cuaderno de obra físico, incluir la siguiente penalidad<sup>23</sup>:*

<sup>23</sup> De conformidad con el numeral 9.3 de la Directiva N° 009-2020-OSCE/PRE "Lineamientos para el uso del Cuaderno de Obra Digital", excepcionalmente, una Entidad, de manera previa a la convocatoria del procedimiento de selección de la contratación de una obra, puede solicitar autorización para usar un cuaderno de obra físico, cuando en el lugar donde se ejecuta la obra no haya acceso a internet. Para dicho efecto, debe presentar la respectiva solicitud, por cada contrato de obra, a través del formato previsto en el Anexo N° 1 de dicha Directiva.



Otras penalidades			
N°	Supuesto de aplicación de penalidad	Forma de cálculo	Procedimiento
(...)	Si el contratista o su personal, no permite el acceso al cuaderno de obra al [CONSIGNAR INSPECTOR O SUPERVISOR DE LA OBRA, SEGÚN CORRESPONDA], impidiéndole anotar las ocurrencias.	Cinco por mil (5/1000) del monto de la valorización del periodo por cada día de dicho impedimento.	Según informe del [CONSIGNAR INSPECTOR O SUPERVISOR DE LA OBRA, SEGÚN CORRESPONDA].
Esta penalidad solo aplica si el cuaderno de obra es físico.			

#### Importante

De haberse previsto otras penalidades a las previstas, incluir los supuestos de aplicación de penalidad, la forma de cálculo de la penalidad para cada supuesto y el procedimiento mediante el cual se verifica el supuesto a penalizar, conforme el artículo 163 del Reglamento de la Ley de Contrataciones del Estado.

Estas penalidades se deducen de las valorizaciones o en la liquidación final, según corresponda; o si fuera necesario, se cobra del monto resultante de la ejecución de la garantía de fiel cumplimiento.

La penalidad por mora y las otras penalidades pueden alcanzar cada una un monto máximo equivalente al diez por ciento (10%) del monto del contrato vigente, o de ser el caso, del ítem que debió ejecutarse.

Cuando se llegue a cubrir el monto máximo de la penalidad por mora o el monto máximo para otras penalidades, LA ENTIDAD puede resolver el contrato por incumplimiento.

#### **CLÁUSULA DÉCIMA SEXTA: RESOLUCIÓN DEL CONTRATO**

Cualquiera de las partes puede resolver el contrato, de conformidad con el numeral 32.3 del artículo 32 y artículo 36 de la Ley de Contrataciones del Estado, y el artículo 164 de su Reglamento. De darse el caso, LA ENTIDAD procederá de acuerdo a lo establecido en los artículos 165 y 207 del Reglamento de la Ley de Contrataciones del Estado.

#### **CLÁUSULA DÉCIMA SÉTIMA: RESPONSABILIDAD DE LAS PARTES**

Cuando se resuelva el contrato por causas imputables a algunas de las partes, se debe resarcir los daños y perjuicios ocasionados, a través de la indemnización correspondiente. Ello no obsta la aplicación de las sanciones administrativas, penales y pecuniarias a que dicho incumplimiento diere lugar, en el caso que éstas correspondan.

Lo señalado precedentemente no exime a ninguna de las partes del cumplimiento de las demás obligaciones previstas en el presente contrato.

#### **CLÁUSULA DÉCIMA OCTAVA: ANTICORRUPCIÓN**

EL CONTRATISTA declara y garantiza no haber, directa o indirectamente, o tratándose de una persona jurídica a través de sus socios, integrantes de los órganos de administración, apoderados, representantes legales, funcionarios, asesores o personas vinculadas a las que se refiere el artículo 7 del Reglamento de la Ley de Contrataciones del Estado, ofrecido, negociado o efectuado, cualquier pago o, en general, cualquier beneficio o incentivo ilegal en relación al contrato.

Asimismo, el CONTRATISTA se obliga a conducirse en todo momento, durante la ejecución del contrato, con honestidad, probidad, veracidad e integridad y de no cometer actos ilegales o de corrupción, directa o indirectamente o a través de sus socios, accionistas, participacionistas, integrantes de los órganos de administración, apoderados, representantes legales, funcionarios, asesores y personas vinculadas a las que se refiere el artículo 7 del Reglamento de la Ley de Contrataciones del Estado.

Además, EL CONTRATISTA se compromete a i) comunicar a las autoridades competentes, de



manera directa y oportuna, cualquier acto o conducta ilícita o corrupta de la que tuviera conocimiento; y ii) adoptar medidas técnicas, organizativas y/o de personal apropiadas para evitar los referidos actos o prácticas.

Finalmente, EL CONTRATISTA se compromete a no colocar a los funcionarios públicos con los que deba interactuar, en situaciones reñidas con la ética. En tal sentido, reconoce y acepta la prohibición de ofrecerles a éstos cualquier tipo de obsequio, donación, beneficio y/o gratificación, ya sea de bienes o servicios, cualquiera sea la finalidad con la que se lo haga.

#### **CLÁUSULA DÉCIMA NOVENA: MARCO LEGAL DEL CONTRATO**

Sólo en lo no previsto en este contrato, en la Ley de Contrataciones del Estado y su Reglamento, en las directivas que emita el OSCE y demás normativa especial que resulte aplicable, serán de aplicación supletoria las disposiciones pertinentes del Código Civil vigente, cuando corresponda, y demás normas de derecho privado.

#### **CLÁUSULA VIGÉSIMA: SOLUCIÓN DE CONTROVERSIAS<sup>24</sup>**

Las controversias que surjan entre las partes durante la ejecución del contrato se resuelven mediante conciliación o arbitraje, según el acuerdo de las partes.

Cualquiera de las partes tiene derecho a iniciar el arbitraje a fin de resolver dichas controversias dentro del plazo de caducidad previsto en la Ley de Contrataciones del Estado y su Reglamento.

Facultativamente, cualquiera de las partes tiene el derecho a solicitar una conciliación dentro del plazo de caducidad correspondiente, según lo señalado en el artículo 224 del Reglamento de la Ley de Contrataciones del Estado, sin perjuicio de recurrir al arbitraje, en caso no se llegue a un acuerdo entre ambas partes o se llegue a un acuerdo parcial. Las controversias sobre nulidad del contrato solo pueden ser sometidas a arbitraje.

El Laudo arbitral emitido es inapelable, definitivo y obligatorio para las partes desde el momento de su notificación, según lo previsto en el numeral 45.21 del artículo 45 de la Ley de Contrataciones del Estado.

#### **CLÁUSULA VIGÉSIMA SEGUNDA: FACULTAD DE ELEVAR A ESCRITURA PÚBLICA**

Cualquiera de las partes puede elevar el presente contrato a Escritura Pública corriendo con todos los gastos que demande esta formalidad.

#### **CLÁUSULA VIGÉSIMA TERCERA: DOMICILIO PARA EFECTOS DE LA EJECUCIÓN CONTRACTUAL**

Las partes declaran el siguiente domicilio para efecto de las notificaciones que se realicen durante la ejecución del presente contrato:

DOMICILIO DE LA ENTIDAD: [.....]

DOMICILIO DEL CONTRATISTA: [CONSIGNAR EL DOMICILIO SEÑALADO POR EL POSTOR GANADOR DE LA BUENA PRO AL PRESENTAR LOS REQUISITOS PARA EL PERFECCIONAMIENTO DEL CONTRATO]

La variación del domicilio aquí declarado de alguna de las partes debe ser comunicada a la otra parte, formalmente y por escrito, con una anticipación no menor de quince (15) días calendario.

De acuerdo con las bases integradas, la oferta y las disposiciones del presente contrato, las partes lo firman por duplicado en señal de conformidad en la ciudad de [.....] al [CONSIGNAR FECHA].

<sup>24</sup> De acuerdo con el numeral 225.3 del artículo 225 del Reglamento, las partes pueden recurrir al arbitraje ad hoc cuando las controversias deriven de procedimientos de selección cuyo valor referencial sea menor o igual a cinco millones con 00/100 soles (S/ 5 000 000,00).



\_\_\_\_\_  
"LA ENTIDAD"

\_\_\_\_\_  
"EL CONTRATISTA"

**Importante**

*Este documento puede firmarse digitalmente si ambas partes cuentan con firma digital, según la Ley N° 27269, Ley de Firmas y Certificados Digitales<sup>25</sup>.*

<sup>25</sup> Para mayor información sobre la normativa de firmas y certificados digitales ingresar a:  
<https://www.indecopi.gob.pe/web/firmas-digitales/firmar-y-certificados-digitales>

## CAPÍTULO VI CONSTANCIA DE PRESTACIÓN DE EJECUCIÓN DE OBRA

De conformidad con el artículo 169 del Reglamento, se deja expresa constancia de la culminación de la prestación derivada del contrato mencionado en el numeral 3 del presente documento.

<b>1 DATOS DEL DOCUMENTO</b>	Número del documento			
	Fecha de emisión del documento			
<b>2 DATOS DEL CONTRATISTA</b>	Nombre, denominación o razón social			
	RUC			
	EN CASO EL CONTRATISTA SEA UN CONSORCIO, ADEMÁS SE DEBERÁ REGISTRAR LA SIGUIENTE INFORMACIÓN:			
	Nombre o razón social del integrante del consorcio	RUC	%	Descripción de las obligaciones
<b>3 DATOS DEL CONTRATO</b>	Número del contrato			
	Tipo y número del procedimiento de selección			
	Descripción del objeto del contrato			
	Fecha de suscripción del contrato			
	Monto del contrato			
<b>4 DATOS DE LA OBRA</b>	Denominación de la obra			
	Ubicación de la obra (Región, Provincia y Distrito)			
	Nombres y apellidos del Supervisor de la Obra			
	Plazo de ejecución de la obra	Plazo original	días calendario	
		Ampliación(es) de plazo	días calendario	
		Total plazo	días calendario	
		Fecha de culminación de la obra		
		Fecha de recepción de la obra		
		Fecha de liquidación de la obra		
	Monto de la obra	Número de adicionales de obra		
		Monto total de los adicionales		
		Número de deductivos		
		Monto total de los deductivos		
		Monto total de la obra (sólo componente de obra)		



<b>5 APLICACIÓN DE PENALIDADES</b>	Monto de las penalidades por mora				
	Monto de otras penalidades				
	Monto total de las penalidades aplicadas				
<b>6 SOLUCIÓN DE CONTROVERSIAS DEL CONTRATO</b>	Junta de Resolución de Disputas	Si		No	
	Arbitraje	Si		No	
	N° de arbitrajes				
<b>7 DATOS DE LA ENTIDAD</b>	Nombre de la Entidad				
	RUC de la Entidad				
	Nombres y apellidos del funcionario que emite la constancia				
	Cargo que ocupa en la Entidad				
	Teléfono de contacto				
<b>8</b>					
	<b>NOMBRE, FIRMA Y SELLO DEL FUNCIONARIO COMPETENTE</b>				

## ANEXOS



**ANEXO N° 1**

**DECLARACIÓN JURADA DE DATOS DEL POSTOR**

**Señores**  
**COMITÉ DE SELECCIÓN**  
**ADJUDICACIÓN SIMPLIFICADA N° 02-2025-MDCH/CS – Primera convocatoria**  
**Presente.-**

El que se suscribe, [...], postor y/o Representante Legal de [CONSIGNAR EN CASO DE SER PERSONA JURÍDICA], identificado con [CONSIGNAR TIPO DE DOCUMENTO DE IDENTIDAD] N° [CONSIGNAR NÚMERO DE DOCUMENTO DE IDENTIDAD], con poder inscrito en la localidad de [CONSIGNAR EN CASO DE SER PERSONA JURÍDICA] en la Ficha N° [CONSIGNAR EN CASO DE SER PERSONA JURÍDICA] Asiento N° [CONSIGNAR EN CASO DE SER PERSONA JURÍDICA], **DECLARO BAJO JURAMENTO** que la siguiente información se sujeta a la verdad:

Nombre, Denominación o Razón Social :			
Domicilio Legal :			
RUC :	Teléfono(s) :		
MYPE <sup>26</sup>		Sí	No
Correo electrónico :			

**Autorización de notificación por correo electrónico:**

Autorizo que se notifiquen al correo electrónico indicado las siguientes actuaciones:

1. Solicitud de reducción de la oferta económica.
2. Solicitud de subsanación de los requisitos para perfeccionar el contrato.
3. Solicitud para presentar los documentos para perfeccionar el contrato, según orden de prelación, de conformidad con lo previsto en el artículo 141 del Reglamento.
4. Respuesta a la solicitud de acceso al expediente de contratación.

Asimismo, me comprometo a remitir la confirmación de recepción, en el plazo máximo de dos (2) días hábiles de recibida la comunicación.

[CONSIGNAR CIUDAD Y FECHA]

.....  
**Firma, Nombres y Apellidos del postor o**  
**Representante legal, según corresponda**

**Importante**

*La notificación dirigida a la dirección de correo electrónico consignada se entenderá válidamente efectuada cuando la Entidad reciba acuse de recepción.*

<sup>26</sup> Esta información será verificada por la Entidad en la página web del Ministerio de Trabajo y Promoción del Empleo en la sección consulta de empresas acreditadas en el REMYPE en el link <http://www2.trabajo.gob.pe/servicios-en-linea-2-2/> y se tendrá en consideración, en caso el postor ganador de la buena pro solicite la retención del diez por ciento (10%) del monto del contrato, en calidad de garantía de fiel cumplimiento, según las condiciones previstas en el numeral 149.4 del artículo 149 y numeral 151.3 del artículo 151 del Reglamento. Asimismo, dicha información se tendrá en cuenta en caso de empate, conforme a lo previsto en el artículo 91 del Reglamento.

**Importante**

*Cuando se trate de consorcios, la declaración jurada es la siguiente:*

**ANEXO N° 1**

**DECLARACIÓN JURADA DE DATOS DEL POSTOR**

**Señores  
COMITÉ DE SELECCIÓN  
ADJUDICACIÓN SIMPLIFICADA N° 02-2025-MDCH/CS – Primera convocatoria  
Presente.-**

El que se suscribe, [...], representante común del consorcio [CONSIGNAR EL NOMBRE DEL CONSORCIO], identificado con [CONSIGNAR TIPO DE DOCUMENTO DE IDENTIDAD] N° [CONSIGNAR NÚMERO DE DOCUMENTO DE IDENTIDAD], **DECLARO BAJO JURAMENTO** que la siguiente información se sujeta a la verdad:

Datos del consorciado 1				
Nombre, Denominación o Razón Social :				
Domicilio Legal :				
RUC :	Teléfono(s) :			
MYPE <sup>27</sup>		Sí	No	
Correo electrónico :				

Datos del consorciado 2				
Nombre, Denominación o Razón Social :				
Domicilio Legal :				
RUC :	Teléfono(s) :			
MYPE <sup>28</sup>		Sí	No	
Correo electrónico :				

Datos del consorciado ...				
Nombre, Denominación o Razón Social :				
Domicilio Legal :				
RUC :	Teléfono(s) :			
MYPE <sup>29</sup>		Sí	No	
Correo electrónico :				

**Autorización de notificación por correo electrónico:**

Correo electrónico del consorcio:

Autorizo que se notifiquen al correo electrónico indicado las siguientes actuaciones:

<sup>27</sup> Esta información será verificada por la Entidad en la página web del Ministerio de Trabajo y Promoción del Empleo en la sección consulta de empresas acreditadas en el REMYPE en el link <http://www2.trabajo.gob.pe/servicios-en-linea-2-2/> y se tendrá en consideración, en caso el consorcio ganador de la buena pro solicite la retención del diez por ciento (10%) del monto del contrato, en calidad de garantía de fiel cumplimiento, según las condiciones previstas en el numeral 149.4 del artículo 149 y numeral 151.3 del artículo 151 del Reglamento. Asimismo, dicha información se tendrá en cuenta en caso de empate, conforme a lo previsto en el artículo 91 del Reglamento. Para dichos efectos, todos los integrantes del consorcio deben acreditar la condición de micro o pequeña empresa.

<sup>28</sup> Ibidem.

<sup>29</sup> Ibidem.



1. Solicitud de reducción de la oferta económica.
2. Solicitud de subsanación de los requisitos para perfeccionar el contrato.
3. Solicitud para presentar los documentos para perfeccionar el contrato, según orden de prelación, de conformidad con lo previsto en el artículo 141 del Reglamento.
4. Respuesta a la solicitud de acceso al expediente de contratación.

Asimismo, me comprometo a remitir la confirmación de recepción, en el plazo máximo de dos (2) días hábiles de recibida la comunicación.

[CONSIGNAR CIUDAD Y FECHA]

.....  
**Firma, Nombres y Apellidos del representante  
común del consorcio**

**Importante**

*La notificación dirigida a la dirección de correo electrónico consignada se entenderá válidamente efectuada cuando la Entidad reciba acuse de recepción.*

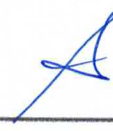

**ANEXO N° 2**

**DECLARACIÓN JURADA  
(ART. 52 DEL REGLAMENTO DE LA LEY DE CONTRATACIONES DEL ESTADO)**

**Señores  
COMITÉ DE SELECCIÓN  
ADJUDICACIÓN SIMPLIFICADA N° 02-2025-MDCH/CS – Primera convocatoria  
Presente.-**

Mediante el presente el suscrito, postor y/o Representante Legal de [CONSIGNAR EN CASO DE SER PERSONA JURÍDICA], declaro bajo juramento:

- i. No haber incurrido y me obligo a no incurrir en actos de corrupción, así como a respetar el principio de integridad.
- ii. No tener impedimento para postular en el procedimiento de selección ni para contratar con el Estado, conforme al artículo 11 de la Ley de Contrataciones del Estado.
- iii. Conocer las sanciones contenidas en la Ley de Contrataciones del Estado y su Reglamento, así como las disposiciones aplicables de la Ley N° 27444, Ley del Procedimiento Administrativo General.
- iv. Participar en el presente proceso de contratación en forma independiente sin mediar consulta, comunicación, acuerdo, arreglo o convenio con ningún proveedor; y, conocer las disposiciones del Decreto Legislativo N° 1034, Decreto Legislativo que aprueba la Ley de Represión de Conductas Anticompetitivas.
- v. Conocer, aceptar y someterme a las bases, condiciones y reglas del procedimiento de selección.
- vi. Ser responsable de la veracidad de los documentos e información que presento en el presente procedimiento de selección.
- vii. Comprometerme a mantener la oferta presentada durante el procedimiento de selección y a perfeccionar el contrato, en caso de resultar favorecido con la buena pro.

[CONSIGNAR CIUDAD Y FECHA]

.....  
**Firma, Nombres y Apellidos del postor o  
Representante legal, según corresponda**

**Importante**

*En el caso de consorcios, cada integrante debe presentar esta declaración jurada, salvo que sea presentada por el representante común del consorcio.*

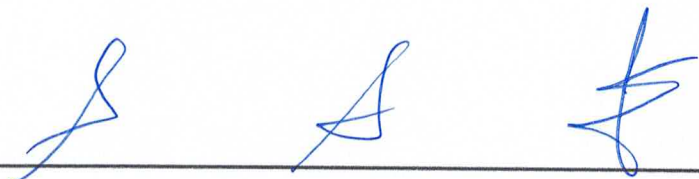



**ANEXO N° 3**

**DECLARACIÓN JURADA DE CUMPLIMIENTO DEL EXPEDIENTE TÉCNICO**

**Señores**

**COMITÉ DE SELECCIÓN**

**ADJUDICACIÓN SIMPLIFICADA N° 02-2025-MDCH/CS – Primera convocatoria**

**Presente.-**

Es grato dirigirme a usted, para hacer de su conocimiento que luego de haber examinado las bases y demás documentos del procedimiento de la referencia y, conociendo todos los alcances y las condiciones detalladas en dichos documentos, el postor que suscribe ofrece la ejecución de la obra [CONSIGNAR EL OBJETO DE LA CONVOCATORIA], de conformidad con el respectivo Expediente Técnico y las demás condiciones que se indican en el numeral 3.1 del Capítulo III de la sección específica de las bases y los documentos del procedimiento.

[CONSIGNAR CIUDAD Y FECHA]

.....  
**Firma, Nombres y Apellidos del postor o  
Representante legal o común, según corresponda**



**ANEXO N° 4**

**DECLARACIÓN JURADA DE PLAZO DE EJECUCIÓN DE LA OBRA**

**Señores**  
**COMITÉ DE SELECCIÓN**  
**ADJUDICACIÓN SIMPLIFICADA N° 02-2025-MDCH/CS – Primera convocatoria**  
**Presente.-**

Mediante el presente, con pleno conocimiento de las condiciones que se exigen en las bases del procedimiento de la referencia, me comprometo a ejecutar la obra [CONSIGNAR LA DENOMINACIÓN DE LA CONVOCATORIA] en el plazo de [CONSIGNAR EL PLAZO OFERTADO, EL CUAL DEBE SER EXPRESADO EN DÍAS CALENDARIO] días calendario.

[CONSIGNAR CIUDAD Y FECHA]

.....  
**Firma, Nombres y Apellidos del postor o**  
**Representante legal o común, según corresponda**



**ANEXO N° 5**

**PROMESA DE CONSORCIO**  
(Sólo para el caso en que un consorcio se presente como postor)

**Señores**  
**COMITÉ DE SELECCIÓN**  
**ADJUDICACIÓN SIMPLIFICADA N° 02-2025-MDCH/CS – Primera convocatoria**  
**Presente.-**

Los suscritos declaramos expresamente que hemos convenido en forma irrevocable, durante el lapso que dure el procedimiento de selección, para presentar una oferta conjunta a la **ADJUDICACIÓN SIMPLIFICADA N° [CONSIGNAR NOMENCLATURA DEL PROCEDIMIENTO]**.

Asimismo, en caso de obtener la buena pro, nos comprometemos a formalizar el contrato de consorcio, de conformidad con lo establecido por el artículo 140 del Reglamento de la Ley de Contrataciones del Estado, bajo las siguientes condiciones:

a) Integrantes del consorcio

1. [NOMBRE, DENOMINACIÓN O RAZÓN SOCIAL DEL CONSORCIADO 1].
2. [NOMBRE, DENOMINACIÓN O RAZÓN SOCIAL DEL CONSORCIADO 2].

b) Designamos a [CONSIGNAR NOMBRES Y APELLIDOS DEL REPRESENTANTE COMÚN], identificado con [CONSIGNAR TIPO DE DOCUMENTO DE IDENTIDAD] N° [CONSIGNAR NÚMERO DE DOCUMENTO DE IDENTIDAD], como representante común del consorcio para efectos de participar en todos los actos referidos al procedimiento de selección, suscripción y ejecución del contrato correspondiente con [CONSIGNAR NOMBRE DE LA ENTIDAD].

Asimismo, declaramos que el representante común del consorcio no se encuentra impedido, inhabilitado ni suspendido para contratar con el Estado.

c) Fijamos nuestro domicilio legal común en [.....].

d) Las obligaciones que corresponden a cada uno de los integrantes del consorcio son las siguientes:

1. OBLIGACIONES DE [NOMBRE, DENOMINACIÓN O RAZÓN SOCIAL DEL CONSORCIADO 1] [%]<sup>30</sup>

[DESCRIBIR LAS OBLIGACIONES DEL CONSORCIADO 1]

2. OBLIGACIONES DE [NOMBRE, DENOMINACIÓN O RAZÓN SOCIAL DEL CONSORCIADO 2] [%]<sup>31</sup>

[DESCRIBIR LAS OBLIGACIONES DEL CONSORCIADO 2]

TOTAL OBLIGACIONES

100%<sup>32</sup>

[CONSIGNAR CIUDAD Y FECHA]

<sup>30</sup> Consignar únicamente el porcentaje total de las obligaciones, el cual debe ser expresado en número entero, sin decimales.

<sup>31</sup> Consignar únicamente el porcentaje total de las obligaciones, el cual debe ser expresado en número entero, sin decimales.

<sup>32</sup> Este porcentaje corresponde a la sumatoria de los porcentajes de las obligaciones de cada uno de los integrantes del consorcio.

.....  
**Consortiado 1**  
Nombres, apellidos y firma del Consortiado 1  
o de su Representante Legal  
Tipo y N° de Documento de Identidad

.....  
**Consortiado 2**  
Nombres, apellidos y firma del Consortiado 2  
o de su Representante Legal  
Tipo y N° de Documento de Identidad

**Importante**

*De conformidad con el artículo 52 del Reglamento, las firmas de los integrantes del consorcio deben ser legalizadas.*



**ANEXO N° 6**

**PRECIO DE LA OFERTA**

**ÍTEM N° [INDICAR NÚMERO]**

**Señores**

**COMITÉ DE SELECCIÓN**

**ADJUDICACIÓN SIMPLIFICADA N° 02-2025-MDCH/CS – Primera convocatoria**

**Presente.-**

Es grato dirigirme a usted, para hacer de su conocimiento que, de acuerdo con las bases, mi oferta es la siguiente:

[INCLUIR LA ESTRUCTURA DEL PRESUPUESTO DE OBRA, A FIN DE QUE EL POSTOR CONSIGNE LOS PRECIOS UNITARIOS Y EL PRECIO TOTAL DE SU OFERTA, TAL COMO SE MUESTRA DE MANERA REFERENCIAL EN EL SIGUIENTE EJEMPLO:

N° ITEM	PARTIDA	UNIDAD	METRADO	PU	SUB TOTAL

1	Total costo directo (A)	
2	Gastos generales	
2.1	Gastos fijos	
2.2	Gastos variables	
	Total gastos generales (B)	
3	Utilidad (C)	
	SUBTOTAL (A+B+C)	
4	IGV <sup>33</sup>	
5	Monto total de la oferta	

...]

El precio de la oferta en [CONSIGNAR LA MONEDA DE LA CONVOCATORIA] incluye todos los tributos, seguros, transporte, inspecciones, pruebas y, de ser el caso, los costos laborales conforme a la legislación vigente, así como cualquier otro concepto que pueda tener incidencia sobre el costo de la obra a ejecutar; excepto la de aquellos postores que gocen de alguna exoneración legal, no incluirán en el precio de su oferta los tributos respectivos.

[CONSIGNAR CIUDAD Y FECHA]

.....  
**Firma, Nombres y Apellidos del postor o  
Representante legal o común, según corresponda**

**Importante**

<sup>33</sup> Para el cálculo del IGV, aplica el redondeo previsto en la Resolución de Superintendencia SUNAT N° 025-2000/SUNAT o norma que la reemplace. En ese sentido, el porcentaje se calcula considerando dos (2) decimales. Para efectos del redondeo i) Si el primer decimal siguiente es inferior a cinco (5), el valor permanecerá igual, suprimiéndose los decimales posteriores y ii) Si el primer decimal siguiente es igual o superior a cinco (5), el valor será incrementado en un centésimo.

- *En caso que el postor reduzca su oferta, según lo previsto en el artículo 68 del Reglamento, debe presentar nuevamente este Anexo.*
- *El postor que goce de alguna exoneración legal, debe indicar que su oferta no incluye el tributo materia de la exoneración, debiendo incluir el siguiente texto:*  
  
*"Mi oferta no incluye [CONSIGNAR EL TRIBUTO MATERIA DE LA EXONERACIÓN]".*
- *El análisis de precios unitarios y el detalle de los gastos generales fijos y variables no se presentan en la oferta, sino para el perfeccionamiento del contrato.*



**ANEXO N° 8**

**SOLICITUD DE BONIFICACIÓN DEL DIEZ POR CIENTO (10%) POR OBRAS EJECUTADAS  
FUERA DE LA PROVINCIA DE LIMA Y CALLAO**

**Señores**

**COMITÉ DE SELECCIÓN**

**ADJUDICACIÓN SIMPLIFICADA N° 02-2025-MDCH/CS – Primera convocatoria**

**Presente.-**

Mediante el presente el suscrito, postor y/o Representante Legal de [CONSIGNAR EN CASO DE SER PERSONA JURIDICA], solicito la asignación de la bonificación del diez por ciento (10%) sobre el puntaje total en [CONSIGNAR EL ÍTEM O ITEMS, SEGÚN CORRESPONDA, EN LOS QUE SE SOLICITA LA BONIFICACIÓN] debido a que el domicilio de mi representada se encuentra ubicado en la provincia o provincia colindante donde se ejecuta la obra.

[CONSIGNAR CIUDAD Y FECHA]

.....  
**Firma, Nombres y Apellidos del postor o  
Representante legal, según corresponda**

**Importante**

- *Para asignar la bonificación, el órgano encargado de las contrataciones o comité de selección, según corresponda, verifica el domicilio consignado por el postor en el Registro Nacional de Proveedores (RNP).*
- *Para que el postor pueda acceder a la bonificación, debe cumplir con las condiciones establecidas en el literal f) del artículo 50 del Reglamento.*



**Importante**

*Cuando se trate de consorcios, la declaración jurada es la siguiente:*

**ANEXO N° 8**

**SOLICITUD DE BONIFICACIÓN DEL DIEZ POR CIENTO (10%) POR OBRAS EJECUTADAS  
FUERA DE LA PROVINCIA DE LIMA Y CALLAO**

**Señores  
COMITÉ DE SELECCIÓN  
ADJUDICACIÓN SIMPLIFICADA N° 02-2025-MDCH/CS – Primera convocatoria  
Presente.-**

Mediante el presente el que se suscribe, [...], representante común del consorcio [CONSIGNAR EL NOMBRE DEL CONSORCIO], solicito la asignación de la bonificación del diez por ciento (10%) sobre el puntaje total en [CONSIGNAR EL ÍTEM O ITEMS, SEGÚN CORRESPONDA, EN LOS QUE SE SOLICITA LA BONIFICACIÓN] debido a que los domicilios de todos los integrantes del consorcio se encuentran ubicados en la provincia o provincias colindantes donde se ejecuta la obra.

[CONSIGNAR CIUDAD Y FECHA]

.....  
**Firma, Nombres y Apellidos del representante  
común del consorcio**

**Importante**

- Para asignar la bonificación, el órgano encargado de las contrataciones o comité de selección, según corresponda, verifica el domicilio consignado de los integrantes del consorcio, en el Registro Nacional de Proveedores (RNP).
- Para que un consorcio pueda acceder a la bonificación, cada uno de sus integrantes debe cumplir con las condiciones establecidas en el literal f) del artículo 50 del Reglamento.



**ANEXO N° 9**

**DECLARACIÓN JURADA  
(NUMERAL 49.4 DEL ARTÍCULO 49 DEL REGLAMENTO)**

**Señores  
COMITÉ DE SELECCIÓN  
ADJUDICACIÓN SIMPLIFICADA N° 02-2025-MDCH/CS – Primera convocatoria  
Presente.-**

Mediante el presente el suscrito, postor y/o Representante Legal de [CONSIGNAR EN CASO DE SER PERSONA JURÍDICA], declaro que la experiencia que acredito de la empresa [CONSIGNAR LA DENOMINACIÓN DE LA PERSONA JURÍDICA] como consecuencia de una reorganización societaria, no se encuentra en el supuesto establecido en el numeral 49.4 del artículo 49 del Reglamento.

[CONSIGNAR CIUDAD Y FECHA]

.....  
**Firma, Nombres y Apellidos del postor o  
Representante legal, según corresponda**

**Importante**

*A efectos de cautelar la veracidad de esta declaración, el postor puede verificar la información de la Relación de Proveedores Sancionados por el Tribunal de Contrataciones del Estado con Sanción Vigente en <http://portal.osce.gob.pe/rnp/content/relación-de-proveedores-sancionados>.*

*También le asiste dicha facultad al órgano encargado de las contrataciones o al órgano de la Entidad al que se le haya asignado la función de verificación de la oferta presentada por el postor ganador de la buena pro.*



ANEXO N° 10

EXPERIENCIA DEL POSTOR EN LA ESPECIALIDAD

Señores  
 COMITÉ DE SELECCIÓN  
 ADJUDICACIÓN SIMPLIFICADA N° 02-2025-MDCH/CS – Primera convocatoria  
 Presente.-

Mediante el presente, el suscrito detalla lo siguiente como EXPERIENCIA EN OBRAS SIMILARES:

N°	CLIENTE	OBJETO DEL CONTRATO	N° CONTRATO	FECHA DEL CONTRATO <sup>34</sup>	FECHA DE RECEPCIÓN DE LA OBRA	EXPERIENCIA <sup>35</sup> DE:	MONEDA	IMPORTE <sup>36</sup>	TIPO DE CAMBIO VENTA <sup>37</sup>	MONTO FACTURADO ACUMULADO <sup>38</sup>
1										
2										
3										
4										
5										

<sup>34</sup> Se refiere a la fecha de suscripción del contrato.

<sup>35</sup> Si el titular de la experiencia no es el postor, consignar si dicha experiencia corresponde a la matriz en caso que el postor sea sucursal, o fue transmitida por reorganización societaria, debiendo acompañar la documentación sustentatoria correspondiente. Al respecto, según la Opinión N° 216-2017/DTN "Considerando que la sociedad matriz y la sucursal constituyen la misma persona jurídica, la sucursal puede acreditar como suya la experiencia de su matriz". Del mismo modo, según lo previsto en la Opinión N° 010-2013/DTN, "... en una operación de reorganización societaria que comprende tanto una fusión como una escisión, la sociedad resultante podrá acreditar como suya la experiencia de la sociedad incorporada o absorbida, que se extingue producto de la fusión; asimismo, si en virtud de la escisión se transfiere un bloque patrimonial consistente en una línea de negocio completa, la sociedad resultante podrá acreditar como suya la experiencia de la sociedad escindida, correspondiente a la línea de negocio transmitida. De esta manera, la sociedad resultante podrá emplear la experiencia transmitida, como consecuencia de la reorganización societaria antes descrita, en los futuros procesos de selección en los que participe".

<sup>36</sup> Se refiere al monto del contrato ejecutado incluido adicionales y reducciones, de ser el caso.

<sup>37</sup> El tipo de cambio venta debe corresponder al publicado por la SBS correspondiente a la fecha de suscripción del contrato.

<sup>38</sup> Consignar en la moneda establecida para el valor referencial.



[CONSIGNAR NOMBRE DE LA ENTIDAD]  
[CONSIGNAR NOMENCLATURA DEL PROCEDIMIENTO]

N°	CLIENTE	OBJETO DEL CONTRATO	N° CONTRATO	FECHA DEL CONTRATO <sup>34</sup>	FECHA DE RECEPCIÓN DE LA OBRA	EXPERIENCIA PROVENIENTE <sup>35</sup> DE:	MONEDA	IMPORTE <sup>36</sup>	TIPO DE CAMBIO VENTA <sup>37</sup>	MONTO FACTURADO ACUMULADO <sup>38</sup>
6										
7										
8										
9										
10										
TOTAL										

[CONSIGNAR CIUDAD Y FECHA]

.....  
Firma, Nombres y Apellidos del postor o  
Representante legal o común, según corresponda

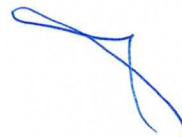

**ANEXO N° 11**

**SOLICITUD DE BONIFICACIÓN DEL CINCO POR CIENTO (5%) POR TENER LA CONDICIÓN DE MICRO Y PEQUEÑA EMPRESA**

**Señores**  
**COMITÉ DE SELECCIÓN**  
**ADJUDICACIÓN SIMPLIFICADA N° 02-2025-MDCH/CS – Primera convocatoria**  
**Presente.-**

Mediante el presente el suscrito, postor y/o Representante legal de [CONSIGNAR EN CASO DE SER PERSONA JURÍDICA], solicito la asignación de la bonificación del cinco por ciento (5%) sobre el puntaje total obtenido, debido a que mi representada cuenta con la condición de micro y pequeña empresa.

[CONSIGNAR CIUDAD Y FECHA]

.....  
**Firma, Nombres y Apellidos del postor o**  
**Representante legal o común, según corresponda**

**Importante**

- Para asignar la bonificación, el órgano encargado de las contrataciones o comité de selección, según corresponda, verifica la página web del Ministerio de Trabajo y Promoción del Empleo en la sección consulta de empresas acreditadas en el REMYPE en el link <http://www2.trabajo.gob.pe/servicios-en-linea-2-2/>.
- Para que un consorcio pueda acceder a la bonificación, cada uno de sus integrantes debe cumplir con la condición de micro y pequeña empresa.



ANEXO N° 12

**AUTORIZACIÓN DE NOTIFICACIÓN DE LA DECISIÓN DE LA ENTIDAD SOBRE LA  
SOLICITUD DE AMPLIACIÓN DE PLAZO MEDIANTE MEDIOS ELECTRÓNICOS DE  
COMUNICACIÓN**

**(DOCUMENTO A PRESENTAR EN EL PERFECCIONAMIENTO DEL CONTRATO)**

Señores

**COMITÉ DE SELECCIÓN**

**ADJUDICACIÓN SIMPLIFICADA N° 02-2025-MDCH/CS – Primera convocatoria**

**Presente.-**

El que se suscribe, [.....], postor adjudicado y/o Representante Legal de [CONSIGNAR EN CASO DE SER PERSONA JURÍDICA], identificado con [CONSIGNAR TIPO DE DOCUMENTO DE IDENTIDAD] N° [CONSIGNAR NÚMERO DE DOCUMENTO DE IDENTIDAD], autorizo que durante la ejecución del contrato se me notifique al correo electrónico [INDICAR EL CORREO ELECTRÓNICO] lo siguiente:

✓ Notificación de la decisión de la Entidad respecto a la solicitud de ampliación de plazo.

[CONSIGNAR CIUDAD Y FECHA]

.....  
**Firma, Nombres y Apellidos del postor o  
Representante legal o común, según  
corresponda**

**Importante**

*La notificación de la decisión de la Entidad respecto a la solicitud de ampliación de plazo se efectúa por medios electrónicos de comunicación, siempre que se cuente con la autorización correspondiente y sea posible obtener un acuse de recibo a través del mecanismo utilizado.*

