

BASES ESTÁNDAR DE ADJUDICACIÓN SIMPLIFICADA PARA LA CONTRATACIÓN DEL SERVICIO DE CONSULTORÍA EN GENERAL

Aprobado mediante Directiva N° 001-2019-OSCE/CD



SUB DIRECCIÓN DE NORMATIVIDAD – DIRECCIÓN TÉCNICO NORMATIVA
ORGANISMO SUPERVISOR DE LAS CONTRATACIONES DEL ESTADO - OSCE

SIMBOLOGÍA UTILIZADA:

| N° | Símbolo | Descripción |
|----|---|--|
| 1 | [ABC] / [.....] | La información solicitada dentro de los corchetes sombreados debe ser completada por la Entidad durante la elaboración de las bases. |
| 2 | [ABC] / [.....] | Es una indicación, o información que deberá ser completada por la Entidad con posterioridad al otorgamiento de la buena pro para el caso específico de la elaboración de la PROFORMA DEL CONTRATO; o por los proveedores, en el caso de los ANEXOS de la oferta. |
| 3 | <div>Importante</div> <ul style="list-style-type: none"> • Abc | Se refiere a consideraciones importantes a tener en cuenta por el órgano encargado de las contrataciones o el comité de selección, según corresponda y por los proveedores. |
| 4 | <div>Advertencia</div> <ul style="list-style-type: none"> • Abc | Se refiere a advertencias a tener en cuenta por el órgano encargado de las contrataciones o comité de selección, según corresponda y por los proveedores. |
| 5 | <div>Importante para la Entidad</div> <ul style="list-style-type: none"> • Xyz | Se refiere a consideraciones importantes a tener en cuenta por el órgano encargado de las contrataciones o el comité de selección, según corresponda y deben ser eliminadas una vez culminada la elaboración de las bases. |

CARACTERÍSTICAS DEL DOCUMENTO:

Las bases estándar deben ser elaboradas en formato WORD, y deben tener las siguientes características:

| N° | Características | Parámetros |
|----|------------------|---|
| 1 | Márgenes | Superior : 2.5 cm Inferior: 2.5 cm Izquierda: 2.5 cm Derecha: 2.5 cm |
| 2 | Fuente | Arial |
| 3 | Estilo de Fuente | Normal: Para el contenido en general Cursiva: Para el encabezado y pie de página Para las Consideraciones importantes (Ítem 3 del cuadro anterior) |
| 4 | Color de Fuente | Automático: Para el contenido en general Azul : Para las Consideraciones importantes (Ítem 3 del cuadro anterior) |
| 5 | Tamaño de Letra | 16 : Para las dos primeras hojas de las Secciones General y Específica 11 : Para el nombre de los Capítulos. 10 : Para el cuerpo del documento en general 9 : Para el encabezado y pie de página Para el contenido de los cuadros, pudiendo variar, según la necesidad 8 : Para las Notas al pie |
| 6 | Alineación | Justificada: Para el contenido en general y notas al pie. Centrada : Para la primera página, los títulos de las Secciones y nombres de los Capítulos) |
| 7 | Interlineado | Sencillo |
| 8 | Espaciado | Anterior : 0 Posterior : 0 |
| 9 | Subrayado | Para los nombres de las Secciones y para resaltar o hacer hincapié en algún concepto |

INSTRUCCIONES DE USO:

- Una vez registrada la información solicitada dentro de los corchetes sombreados en gris, el texto deberá quedar en letra tamaño 10, con estilo normal, sin formato de negrita y sin sombrear.
- La nota **IMPORTANTE** no puede ser modificada ni eliminada en la Sección General. En el caso de la Sección Específica debe seguirse la instrucción que se indica en dicha nota.

Elaboradas en enero de 2019

Modificadas en marzo, junio y diciembre de 2019, julio 2020, julio y diciembre 2021, junio y octubre de 2022



BASES ESTÁNDAR DE ADJUDICACIÓN SIMPLIFICADA PARA LA CONTRATACIÓN DEL SERVICIO DE CONSULTORÍA EN GENERAL¹

**ADJUDICACIÓN SIMPLIFICADA N°
26-2023-GRH/CS-1**

PRIMERA CONVOCATORIA

CONTRATACIÓN DEL SERVICIO DE CONSULTORÍA PARA LA FORMULACIÓN DEL ESTUDIO DE PRE INVERSIÓN A NIVEL DE FICHA ESTÁNDAR, DENOMINADO: “CREACIÓN DE LOS SERVICIOS DE PROTECCIÓN EN RIBERAS DE RIO VULNERABLES ANTE EL PELIGRO EN LA DESPENSA DE CENTRO POBLADO LA DESPENSA DISTRITO DE SANTA MARÍA DEL VALLE DE LA PROVINCIA DE HUÁNUCO DEL DEPARTAMENTO DE HUÁNUCO”, CÓDIGO IDEA N°216539.

HUÁNUCO - 2023

¹ Estas Bases se utilizarán para la contratación del servicio de consultoría en general. Para tal efecto, se deberá tener en cuenta la siguiente definición:

Consultoría en general: Servicios profesionales altamente calificados.

DEBER DE COLABORACIÓN

La Entidad y todo proveedor que se someta a las presentes Bases, sea como participante, postor y/o contratista, deben conducir su actuación conforme a los principios previstos en la Ley de Contrataciones del Estado.

En este contexto, se encuentran obligados a prestar su colaboración al OSCE y a la Secretaría Técnica de la Comisión de Defensa de la Libre Competencia del INDECOPI, en todo momento según corresponda a sus competencias, a fin de comunicar presuntos casos de fraude, colusión y corrupción por parte de los funcionarios y servidores de la Entidad, así como los proveedores y demás actores que participan en el proceso de contratación.

De igual forma, deben poner en conocimiento del OSCE y a la Secretaría Técnica de la Comisión de Defensa de la Libre Competencia del INDECOPI los indicios de conductas anticompetitivas que se presenten durante el proceso de contratación, en los términos del Decreto Legislativo N° 1034, "Ley de Represión de Conductas Anticompetitivas", o norma que la sustituya, así como las demás normas de la materia.

La Entidad y todo proveedor que se someta a las presentes Bases, sea como participante, postor y/o contratista del proceso de contratación deben permitir al OSCE o a la Secretaría Técnica de la Comisión de Defensa de la Libre Competencia del INDECOPI el acceso a la información referida a las contrataciones del Estado que sea requerida, prestar testimonio o absolución de posiciones que se requieran, entre otras formas de colaboración.

SECCIÓN GENERAL

DISPOSICIONES COMUNES DEL PROCEDIMIENTO DE SELECCIÓN

(ESTA SECCIÓN NO DEBE SER MODIFICADA EN NINGÚN EXTREMO, BAJO SANCIÓN DE NULIDAD)

CAPÍTULO I ETAPAS DEL PROCEDIMIENTO DE SELECCIÓN

1.1. REFERENCIAS

Cuando en el presente documento se mencione la palabra Ley, se entiende que se está haciendo referencia a la Ley N° 30225, Ley de Contrataciones del Estado, y cuando se mencione la palabra Reglamento, se entiende que se está haciendo referencia al Reglamento de la Ley de Contrataciones del Estado aprobado por Decreto Supremo N° 344-2018-EF.

Las referidas normas incluyen sus respectivas modificaciones, de ser el caso.

1.2. CONVOCATORIA

Se realiza a través de su publicación en el SEACE de conformidad con lo señalado en el artículo 54 del Reglamento, en la fecha señalada en el calendario del procedimiento de selección, debiendo adjuntar las bases y resumen ejecutivo.

1.3. REGISTRO DE PARTICIPANTES

El registro de participantes se realiza conforme al artículo 55 del Reglamento. En el caso de un consorcio, basta que se registre uno (1) de sus integrantes.

Importante

- *Para registrarse como participante en un procedimiento de selección convocado por las Entidades del Estado Peruano, es necesario que los proveedores cuenten con inscripción vigente y estar habilitados ante el Registro Nacional de Proveedores (RNP) que administra el Organismo Supervisor de las Contrataciones del Estado (OSCE). Para obtener mayor información, se puede ingresar a la siguiente dirección electrónica: www.rnp.gob.pe.*
- *Los proveedores que deseen registrar su participación deben ingresar al SEACE utilizando su Certificado SEACE (usuario y contraseña). Asimismo, deben observar las instrucciones señaladas en el documento de orientación "Guía para el registro de participantes electrónico" publicado en <https://www2.seace.gob.pe/>.*
- *En caso los proveedores no cuenten con inscripción vigente en el RNP y/o se encuentren inhabilitados o suspendidos para ser participantes, postores y/o contratistas, el SEACE restringirá su registro, quedando a potestad de estos intentar nuevamente registrar su participación en el procedimiento de selección en cualquier otro momento, dentro del plazo establecido para dicha etapa, siempre que haya obtenido la vigencia de su inscripción o quedado sin efecto la sanción que le impuso el Tribunal de Contrataciones del Estado.*

1.4. FORMULACIÓN DE CONSULTAS Y OBSERVACIONES A LAS BASES

La formulación de consultas y observaciones a las bases se efectúa de conformidad con lo establecido en los numerales 72.1 y 72.2 del artículo 72 del Reglamento, así como el literal a) del artículo 89 del Reglamento.

Importante

No pueden formularse consultas ni observaciones respecto del contenido de una ficha de homologación aprobada. Las consultas y observaciones que se formulen sobre el particular, se tienen como no presentadas.

1.5. ABSOLUCIÓN DE CONSULTAS, OBSERVACIONES E INTEGRACIÓN DE BASES

La absolución de consultas, observaciones e integración de las bases se realizan conforme a las disposiciones previstas en el numeral 72.4 del artículo 72 y el literal a) del artículo 89 del Reglamento.

Importante

- *No se absolverán consultas y observaciones a las bases que se presenten en forma física.*
- *Cuando exista divergencia entre lo indicado en el pliego de absolución de consultas y observaciones y la integración de bases, prevalece lo absuelto en el referido pliego; sin perjuicio, del deslinde de responsabilidades correspondiente.*

1.6. FORMA DE PRESENTACIÓN DE OFERTAS

Las ofertas se presentan conforme lo establecido en el artículo 59 y en el artículo 90 del Reglamento.

Las declaraciones juradas, formatos o formularios previstos en las bases que conforman la oferta deben estar debidamente firmados por el postor (firma manuscrita o digital, según la Ley N° 27269, Ley de Firmas y Certificados Digitales²). Los demás documentos deben ser visados por el postor. En el caso de persona jurídica, por su representante legal, apoderado o mandatario designado para dicho fin y, en el caso de persona natural, por este o su apoderado. No se acepta el pegado de la imagen de una firma o visto. Las ofertas se presentan foliadas.

Importante

- *Los formularios electrónicos que se encuentran en el SEACE y que los proveedores deben llenar para presentar sus ofertas, tienen carácter de declaración jurada.*
- *En caso la información contenida en los documentos escaneados que conforman la oferta no coincida con lo declarado a través del SEACE, prevalece la información declarada en los documentos escaneados.*
- *No se tomarán en cuenta las ofertas que se presenten en físico a la Entidad.*

1.7. PRESENTACIÓN Y APERTURA DE OFERTAS

El participante presentará su oferta de manera electrónica a través del SEACE, desde las 00:01 horas hasta las 23:59 horas del día establecido para el efecto en el cronograma del procedimiento; adjuntando el archivo digitalizado que contenga los documentos que conforman la oferta de acuerdo a lo requerido en las bases.

El participante debe verificar antes de su envío, bajo su responsabilidad, que el archivo pueda ser descargado y su contenido sea legible.

Importante

Los integrantes de un consorcio no pueden presentar ofertas individuales ni conformar más de un consorcio en un procedimiento de selección, o en un determinado ítem cuando se trate de procedimientos de selección según relación de ítems.

En la apertura electrónica de la oferta técnica, el órgano encargado de las contrataciones o el comité de selección, según corresponda, verifica la presentación de lo exigido en la sección específica de las bases de conformidad con el numeral 81.2 del artículo 81 del Reglamento y

² Para mayor información sobre la normativa de firmas y certificados digitales ingresar a: <https://www.indecopi.gob.pe/web/firmas-digitales/firmar-y-certificados-digitales>

determina si las ofertas responden a las características y/o requisitos y condiciones de los Términos de Referencia, detallados en la sección específica de las bases. De no cumplir con lo requerido, la oferta se considera no admitida.

1.8. CALIFICACIÓN Y EVALUACIÓN DE LAS OFERTAS

La calificación y evaluación de los postores se realiza conforme los requisitos de calificación y factores de evaluación que se indican en la sección específica de las bases.

La evaluación técnica y económica se realiza sobre la base de:

Oferta técnica : 100 puntos
Oferta económica : 100 puntos

1.8.1 CALIFICACIÓN DE LAS OFERTAS TÉCNICAS

La calificación de las ofertas técnicas se realiza conforme a lo establecido en el numeral 82.1 del artículo 82 del Reglamento.

1.8.2 EVALUACIÓN DE LAS OFERTAS TÉCNICAS

La evaluación de las ofertas técnicas se realiza conforme a lo establecido en los numerales 82.2 y 82.3 del artículo 82 del Reglamento.

1.8.3 APERTURA Y EVALUACIÓN DE OFERTAS ECONÓMICAS

El órgano encargado de las contrataciones o el comité de selección, según corresponda, evalúa las ofertas económicas y determina el puntaje total de las ofertas de conformidad con el artículo 83 del Reglamento así como los coeficientes de ponderación previstos en la sección específica de las bases.

Importante

En el caso de contratación de consultorías que se presten fuera de la provincia de Lima y Callao, cuyo valor estimado no supere los doscientos mil Soles (S/ 200,000.00), a solicitud del postor se asigna una bonificación equivalente al diez por ciento (10%) sobre el puntaje total obtenido por los postores con domicilio en la provincia donde prestará el servicio, o en las provincias colindantes, sean o no pertenecientes al mismo departamento o región. El domicilio es el consignado en la constancia de inscripción ante el RNP³. Lo mismo aplica en el caso de procedimientos de selección por relación de ítems, cuando algún ítem no supera el monto señalado anteriormente.

1.9. SUBSANACIÓN DE LAS OFERTAS

La subsanación de las ofertas se sujeta a lo establecido en el artículo 60 del Reglamento. El plazo que se otorgue para la subsanación no puede ser inferior a un (1) día hábil.

La solicitud de subsanación se realiza de manera electrónica a través del SEACE y será remitida al correo electrónico consignado por el postor al momento de realizar su inscripción en el RNP, siendo su responsabilidad el permanente seguimiento de las notificaciones a dicho correo. La notificación de la solicitud se entiende efectuada el día de su envío al correo electrónico.

³ La constancia de inscripción electrónica se visualizará en el portal web del Registro Nacional de Proveedores: www.rnp.gob.pe

La presentación de las subsanaciones se realiza a través del SEACE. No se tomará en cuenta la subsanación que se presente en físico a la Entidad.

1.10. OTORGAMIENTO DE LA BUENA PRO

La buena pro se otorga luego de la evaluación correspondiente según lo indicado en el numeral 1.8.3 de la presente sección.

Previo al otorgamiento de la buena pro, el órgano encargado de las contrataciones o el comité de selección, según corresponda, aplica lo dispuesto en el artículo 68 del Reglamento, sobre el rechazo de las ofertas, de ser el caso.

En el supuesto que dos (2) o más ofertas empaten, el otorgamiento de la buena pro se efectúa observando estrictamente el orden señalado en el numeral 91.2 del artículo 91 del Reglamento.

El desempate mediante sorteo se realiza de manera electrónica a través del SEACE.

Definida la oferta ganadora, el órgano encargado de las contrataciones o el comité de selección, según corresponda, otorga la buena pro, mediante su publicación en el SEACE, incluyendo el cuadro comparativo y las actas debidamente motivadas de los resultados de la admisión, no admisión, calificación, descalificación, evaluación, rechazo y el otorgamiento de la buena pro.

1.11. CONSENTIMIENTO DE LA BUENA PRO

Cuando se hayan presentado dos (2) o más ofertas, el consentimiento de la buena pro se produce a los cinco (5) días hábiles siguientes de la notificación de su otorgamiento, sin que los postores hayan ejercido el derecho de interponer el recurso de apelación.

En caso que se haya presentado una sola oferta, el consentimiento de la buena pro se produce el mismo día de la notificación de su otorgamiento.

El consentimiento del otorgamiento de la buena pro se publica en el SEACE al día hábil siguiente de producido.

Importante

Una vez consentido el otorgamiento de la buena pro, el órgano encargado de las contrataciones o el órgano de la Entidad al que se haya asignado tal función realiza la verificación de la oferta presentada por el postor ganador de la buena pro conforme lo establecido en el numeral 64.6 del artículo 64 del Reglamento.

CAPÍTULO II

SOLUCIÓN DE CONTROVERSIAS DURANTE EL PROCEDIMIENTO DE SELECCIÓN

2.1. RECURSO DE APELACIÓN

A través del recurso de apelación se pueden impugnar los actos dictados durante el desarrollo del procedimiento de selección hasta antes del perfeccionamiento del contrato.

El recurso de apelación se presenta ante la Entidad convocante, y es conocido y resuelto por su Titular, cuando el valor estimado sea igual o menor a cincuenta (50) UIT. Cuando el valor estimado sea mayor a dicho monto, el recurso de apelación se presenta ante y es resuelto por el Tribunal de Contrataciones del Estado.

En los procedimientos de selección según relación de ítems, el valor estimado total del procedimiento determina ante quién se presenta el recurso de apelación.

Los actos que declaren la nulidad de oficio, la cancelación del procedimiento de selección y otros actos emitidos por el Titular de la Entidad que afecten la continuidad de este, se impugnan ante el Tribunal de Contrataciones del Estado.

Importante

- *Una vez otorgada la buena pro, el órgano encargado de las contrataciones o el comité de selección, según corresponda, está en la obligación de permitir el acceso de los participantes y postores al expediente de contratación, salvo la información calificada como secreta, confidencial o reservada por la normativa de la materia, a más tardar dentro del día siguiente de haberse solicitado por escrito.*
- *A efectos de recoger la información de su interés, los postores pueden valerse de distintos medios, tales como: (i) la lectura y/o toma de apuntes, (ii) la captura y almacenamiento de imágenes, e incluso (iii) pueden solicitar copia de la documentación obrante en el expediente, siendo que, en este último caso, la Entidad deberá entregar dicha documentación en el menor tiempo posible, previo pago por tal concepto.*
- *El recurso de apelación se presenta ante la Mesa de Partes del Tribunal o ante las oficinas desconcentradas del OSCE o en la Unidad de Trámite Documentario de la Entidad, según corresponda.*

2.2. PLAZOS DE INTERPOSICIÓN DEL RECURSO DE APELACIÓN

La apelación contra el otorgamiento de la buena pro o contra los actos dictados con anterioridad a ella se interpone dentro de los cinco (5) días hábiles siguientes de haberse notificado el otorgamiento de la buena pro.

La apelación contra los actos dictados con posterioridad al otorgamiento de la buena pro, contra la declaración de nulidad, cancelación y declaratoria de desierto del procedimiento, se interpone dentro de los cinco (5) días hábiles siguientes de haberse tomado conocimiento del acto que se desea impugnar.

CAPÍTULO III DEL CONTRATO

3.1. PERFECCIONAMIENTO DEL CONTRATO

Los plazos y el procedimiento para perfeccionar el contrato se realiza conforme a lo indicado en el artículo 141 del Reglamento.

Para perfeccionar el contrato, el postor ganador de la buena pro debe presentar los documentos señalados en el artículo 139 del Reglamento y los previstos en la sección específica de las bases.

3.2. GARANTÍAS

Las garantías que deben otorgar los postores y/o contratistas, según corresponda, son las de fiel cumplimiento del contrato y por los adelantos.

3.2.1. GARANTÍA DE FIEL CUMPLIMIENTO

Como requisito indispensable para perfeccionar el contrato, el postor ganador debe entregar a la Entidad la garantía de fiel cumplimiento del mismo por una suma equivalente al diez por ciento (10%) del monto del contrato original. Esta se mantiene vigente hasta la conformidad de la recepción de la prestación a cargo del contratista.

3.2.2. GARANTÍA DE FIEL CUMPLIMIENTO POR PRESTACIONES ACCESORIAS

En las contrataciones que conllevan la ejecución de prestaciones accesorias, tales como mantenimiento, reparación o actividades afines, se otorga una garantía adicional por una suma equivalente al diez por ciento (10%) del monto del contrato de la prestación accesorio, la misma que debe ser renovada periódicamente hasta el cumplimiento total de las obligaciones garantizadas.

Importante

- *En los contratos cuyos montos sean iguales o menores a doscientos mil Soles (S/ 200,000.00), no corresponde presentar garantía de fiel cumplimiento de contrato ni garantía de fiel cumplimiento por prestaciones accesorias. Dicha excepción también aplica a los contratos derivados de procedimientos de selección por relación de ítems, cuando el monto del ítem adjudicado o la sumatoria de los montos de los ítems adjudicados no superen el monto señalado anteriormente, conforme a lo dispuesto en el literal a) del artículo 152 del Reglamento.*
- *En los contratos de consultoría en general que celebren las Entidades con las micro y pequeñas empresas, estas últimas pueden otorgar como garantía de fiel cumplimiento el diez por ciento (10%) del monto del contrato, porcentaje que es retenido por la Entidad durante la primera mitad del número total de pagos a realizarse, de forma prorrateada en cada pago, con cargo a ser devuelto a la finalización del mismo, conforme lo establecen los numerales 149.4 y 149.5 del artículo 149 del Reglamento y el numeral 151.2 del artículo 151 del Reglamento.*

3.2.3. GARANTÍA POR ADELANTO

En caso se haya previsto en la sección específica de las bases la entrega de adelantos, el contratista debe presentar una garantía emitida por idéntico monto conforme a lo estipulado en el artículo 153 del Reglamento.

3.3. REQUISITOS DE LAS GARANTÍAS

Las garantías que se presenten deben ser incondicionales, solidarias, irrevocables y de realización automática en el país, al solo requerimiento de la Entidad. Asimismo, deben ser emitidas por empresas que se encuentren bajo la supervisión directa de la Superintendencia de Banca, Seguros y Administradoras Privadas de Fondos de Pensiones y que cuenten con clasificación de riesgo B o superior. Asimismo, deben estar autorizadas para emitir garantías; o estar consideradas en la última lista de bancos extranjeros de primera categoría que periódicamente publica el Banco Central de Reserva del Perú.

Importante

Corresponde a la Entidad verificar que las garantías presentadas por el postor ganador de la buena pro y/o contratista cumplan con los requisitos y condiciones necesarios para su aceptación y eventual ejecución, sin perjuicio de la determinación de las responsabilidades funcionales que correspondan.

Advertencia

Los funcionarios de las Entidades no deben aceptar garantías emitidas bajo condiciones distintas a las establecidas en el presente numeral, debiendo tener en cuenta lo siguiente:

- 1. La clasificadora de riesgo que asigna la clasificación a la empresa que emite la garantía debe encontrarse listada en el portal web de la SBS (<http://www.sbs.gob.pe/sistema-financiero/clasificadoras-de-riesgo>).*
- 2. Se debe identificar en la página web de la clasificadora de riesgo respectiva, cuál es la clasificación vigente de la empresa que emite la garantía, considerando la vigencia a la fecha de emisión de la garantía.*
- 3. Para fines de lo establecido en el artículo 148 del Reglamento, la clasificación de riesgo B, incluye las clasificaciones B+ y B.*
- 4. Si la empresa que otorga la garantía cuenta con más de una clasificación de riesgo emitida por distintas empresas listadas en el portal web de la SBS, bastará que en una de ellas cumpla con la clasificación mínima establecida en el Reglamento.*

En caso exista alguna duda sobre la clasificación de riesgo asignada a la empresa emisora de la garantía, se deberá consultar a la clasificadora de riesgos respectiva.

De otro lado, además de cumplir con el requisito referido a la clasificación de riesgo, a efectos de verificar si la empresa emisora se encuentra autorizada por la SBS para emitir garantías, debe revisarse el portal web de dicha Entidad (<http://www.sbs.gob.pe/sistema-financiero/relacion-de-empresas-que-se-encuentran-autorizadas-a-emitir-cartas-fianza>).

Los funcionarios competentes deben verificar la autenticidad de la garantía a través de los mecanismos establecidos (consulta web, teléfono u otros) por la empresa emisora.

3.4. EJECUCIÓN DE GARANTÍAS

La Entidad puede solicitar la ejecución de las garantías conforme a los supuestos contemplados en el artículo 155 del Reglamento.

3.5. ADELANTOS

La Entidad puede entregar adelantos directos al contratista, los que en ningún caso exceden en conjunto del treinta por ciento (30%) del monto del contrato original, siempre que ello haya sido previsto en la sección específica de las bases.

3.6. PENALIDADES

3.6.1. PENALIDAD POR MORA EN LA EJECUCIÓN DE LA PRESTACIÓN

En caso de retraso injustificado del contratista en la ejecución de las prestaciones objeto del contrato, la Entidad le aplica automáticamente una penalidad por mora por cada día de atraso, de conformidad con el artículo 162 del Reglamento.

3.6.2. OTRAS PENALIDADES

La Entidad puede establecer penalidades distintas a la mencionada en el numeral precedente, según lo previsto en el artículo 163 del Reglamento y lo indicado en la sección específica de las bases.

Estos dos tipos de penalidades se calculan en forma independiente y pueden alcanzar cada una un monto máximo equivalente al diez por ciento (10%) del monto del contrato vigente, o de ser el caso, del ítem que debió ejecutarse.

3.7. INCUMPLIMIENTO DEL CONTRATO

Las causales para la resolución del contrato, serán aplicadas de conformidad con el artículo 36 de la Ley y 164 del Reglamento.

3.8. PAGOS

El pago se realiza después de ejecutada la respectiva prestación, pudiendo contemplarse pagos a cuenta, según la forma establecida en la sección específica de las bases o en el contrato.

La Entidad paga las contraprestaciones pactadas a favor del contratista dentro de los diez (10) días calendario siguientes de otorgada la conformidad de los servicios, siempre que se verifiquen las condiciones establecidas en el contrato para ello, bajo responsabilidad del funcionario competente.

La conformidad se emite en un plazo máximo de quince (15) días, bajo responsabilidad del funcionario que debe emitir la conformidad.

En el caso que se haya suscrito contrato con un consorcio, el pago se realizará de acuerdo a lo que se indique en el contrato de consorcio.

Advertencia

En caso de retraso en los pagos a cuenta o pago final por parte de la Entidad, salvo que se deba a caso fortuito o fuerza mayor, esta reconoce al contratista los intereses legales correspondientes, de conformidad con el artículo 39 de la Ley y 171 del Reglamento, debiendo repetir contra los responsables de la demora injustificada.

3.9. DISPOSICIONES FINALES

Todos los demás aspectos del presente procedimiento no contemplados en las bases se regirán supletoriamente por la Ley y su Reglamento, así como por las disposiciones legales vigentes.

SECCIÓN ESPECÍFICA

CONDICIONES ESPECIALES DEL PROCEDIMIENTO DE SELECCIÓN

(EN ESTA SECCIÓN LA ENTIDAD DEBERÁ COMPLETAR LA INFORMACIÓN EXIGIDA, DE ACUERDO A LAS INSTRUCCIONES INDICADAS)

CAPÍTULO I GENERALIDADES

1.1. ENTIDAD CONVOCANTE

Nombre : GOBIERNO REGIONAL DE HUÁNUCO
RUC N° : 20489250731
Domicilio legal : CALLE CALICANTO N° 145 AMARILIS
Teléfono : (062) 512124 / ANEXO 129
Correo electrónico : procesos@regionhuanuco.gob.pe

1.2. OBJETO DE LA CONVOCATORIA

El presente procedimiento de selección tiene por objeto la CONTRATACIÓN DEL SERVICIO DE CONSULTORÍA PARA LA FORMULACIÓN DEL ESTUDIO DE PRE INVERSIÓN A NIVEL DE FICHA ESTÁNDAR, DENOMINADO: "CREACIÓN DE LOS SERVICIOS DE PROTECCIÓN EN RIBERAS DE RIO VULNERABLES ANTE EL PELIGRO EN LA DESPENSA DE CENTRO POBLADO LA DESPENSA DISTRITO DE SANTA MARÍA DEL VALLE DE LA PROVINCIA DE HUÁNUCO DEL DEPARTAMENTO DE HUÁNUCO", CÓDIGO IDEA N°216539.

1.3. EXPEDIENTE DE CONTRATACIÓN

El expediente de contratación fue aprobado mediante Formato N° 2 - AS N° 26-2023-GRH/GRI-1/AEC el 02 de junio de 2023.

1.4. FUENTE DE FINANCIAMIENTO

Recursos Determinados (Fondo de Compensación Regional - FONCOR)

Importante

La fuente de financiamiento debe corresponder a aquella prevista en la Ley de Equilibrio Financiero del Presupuesto del Sector Público del año fiscal en el cual se convoca el procedimiento de selección.

1.5. SISTEMA DE CONTRATACIÓN

El presente procedimiento se rige por el sistema de a suma alzada, de acuerdo con lo establecido en el expediente de contratación respectivo.

1.6. ALCANCES DEL REQUERIMIENTO

El alcance de la prestación está definido en el Capítulo III de la presente sección de las bases.

1.7. PLAZO DE PRESTACIÓN DEL SERVICIO DE CONSULTORÍA

Los servicios de consultoría materia de la presente convocatoria se prestarán en el plazo de 75 días calendario, en concordancia con lo establecido en el expediente de contratación.

1.8. COSTO DE REPRODUCCIÓN Y ENTREGA DE BASES

Los participantes registrados tienen el derecho de recabar un ejemplar de las bases, para cuyo efecto deben cancelar S/ 5.00 (Cinco con 00/100 Soles) en la unidad de caja de la entidad, en sito en calle Calicanto N° 145 Amarilis – coordinar el trámite en la oficina de Abastecimiento para luego realizar el pago respectivo en la Unidad de Caja – Oficina de Tesorería, recabar las bases en la oficina de Abastecimiento.

Importante

El costo de entrega de un ejemplar de las bases no puede exceder el costo de su reproducción.

1.9. BASE LEGAL

- Decreto Legislativo N° 1440, Decreto Legislativo del Sistema Nacional de Presupuesto Público
- Ley N° 31638, Ley de Presupuesto del Sector Público para el Año Fiscal 2023.
- Ley N° 31639, Ley de Equilibrio Financiero del Presupuesto del Sector Público del año fiscal 2023.
- Texto Único Ordenado de la Ley N° 30225, Ley de Contrataciones del Estado, aprobado por Decreto Supremo N° 082-2019-EF, en adelante la Ley.
- Decreto Supremo N° 344-2018-EF Reglamento de la Ley N° 30225, Ley de Contrataciones del Estado, y sus modificatorias, en adelante el Reglamento.
- Ley N° 27806, Ley de Transparencia y de Acceso a la Información Pública.
- Ley N° 27444, Ley de Procedimiento Administrativo General.

Las referidas normas incluyen sus respectivas modificaciones, de ser el caso.

CAPÍTULO II DEL PROCEDIMIENTO DE SELECCIÓN

2.1. CALENDARIO DEL PROCEDIMIENTO DE SELECCIÓN

Según el cronograma de la ficha de selección de la convocatoria publicada en el SEACE.

Importante

De conformidad con la vigesimosegunda Disposición Complementaria Final del Reglamento, en caso la Entidad (Ministerios y sus organismos públicos, programas o proyectos adscritos) haya difundido el requerimiento a través del SEACE siguiendo el procedimiento establecido en dicha disposición, no procede formular consultas u observaciones al requerimiento.

2.2. CONTENIDO DE LAS OFERTAS

2.2.1. OFERTA TÉCNICA

La oferta contendrá, además de un índice de documentos⁴, la siguiente documentación:

2.2.1.1. Documentación de presentación obligatoria

A. Documentos para la admisión de la oferta

- a.1) Declaración jurada de datos del postor. **(Anexo N° 1)**
- a.2) Documento que acredite la representación de quien suscribe la oferta.

En caso de persona jurídica, copia del certificado de vigencia de poder del representante legal, apoderado o mandatario designado para tal efecto.

En caso de persona natural, copia del documento nacional de identidad o documento análogo, o del certificado de vigencia de poder otorgado por persona natural, del apoderado o mandatario, según corresponda.

En el caso de consorcios, este documento debe ser presentado por cada uno de los integrantes del consorcio que suscriba la promesa de consorcio, según corresponda.

Advertencia

De acuerdo con el artículo 4 del Decreto Legislativo N° 1246, las Entidades están prohibidas de exigir a los administrados o usuarios la información que puedan obtener directamente mediante la interoperabilidad a que se refieren los artículos 2 y 3 de dicho Decreto Legislativo. En esa medida, si la Entidad es usuaria de la Plataforma de Interoperabilidad del Estado – PIDE⁵ y siempre que el servicio web se encuentre activo en el Catálogo de Servicios de dicha plataforma, no corresponderá exigir el certificado de vigencia de poder y/o documento nacional de identidad.

- a.3) Declaración jurada de acuerdo con el literal b) del artículo 52 del Reglamento. **(Anexo N° 2)**

⁴ La omisión del índice no determina la no admisión de la oferta.

⁵ Para mayor información de las Entidades usuarias y del Catálogo de Servicios de la Plataforma de Interoperabilidad del Estado – PIDE ingresar al siguiente enlace <https://www.gobiernodigital.gob.pe/interoperabilidad/>

- a.4) Declaración jurada de cumplimiento de los Términos de Referencia contenidos en el numeral 3.1 del Capítulo III de la presente sección. (**Anexo N° 3**)
- a.5) Declaración jurada de plazo de prestación del servicio de consultoría. (**Anexo N° 4**).
- a.6) Carta de compromiso del personal clave con firma legalizada, según lo previsto en el numeral 3.1 del Capítulo III de la presente sección. (**Anexo N° 5**)
- a.7) Promesa de consorcio con firmas legalizadas, de ser el caso, en la que se consigne los integrantes, el representante común, el domicilio común y las obligaciones a las que se compromete cada uno de los integrantes del consorcio así como el porcentaje equivalente a dichas obligaciones. (**Anexo N° 6**)

Importante

El órgano encargado de las contrataciones o el comité de selección, según corresponda, verifica la presentación de los documentos requeridos. De no cumplir con lo requerido, la oferta se considera no admitida.

B. Documentos para acreditar los requisitos de calificación

Incorporar en la oferta los documentos que acreditan los “**Requisitos de Calificación**” que se detallan en el numeral 3.2 del Capítulo III de la presente sección de las bases.

2.2.1.2. Documentación de presentación facultativa:

- a) En el caso de microempresas y pequeñas empresas integradas por personas con discapacidad, o en el caso de consorcios conformados en su totalidad por estas empresas, deben presentar la constancia o certificado con el cual acredite su inscripción en el Registro de Empresas Promocionales para Personas con Discapacidad⁶.
- b) Incorporar en la oferta los documentos que acreditan los “**Factores de Evaluación**” establecidos en el Capítulo IV de la presente sección de las bases, a efectos de obtener el puntaje previsto en dicho Capítulo para cada factor.
- c) Solicitud de bonificación por tener la condición de micro y pequeña empresa. (**Anexo N° 13**)
- d) *Los postores que apliquen el beneficio de la exoneración del IGV previsto en la Ley N° 27037, Ley de Promoción de la Inversión en la Amazonía, deben presentar la Declaración Jurada de cumplimiento de condiciones para la aplicación de la exoneración del IGV (Anexo N° 8).*

Advertencia

El órgano encargado de las contrataciones o el comité de selección, según corresponda, no podrá exigir al postor la presentación de documentos que no hayan sido indicados en los acápite “Documentos para la admisión de la oferta”, “Requisitos de calificación” y “Factores de evaluación”.

⁶ Dicho documento se tendrá en consideración en caso de empate, conforme a lo previsto en el artículo 91 del Reglamento.

2.2.2. OFERTA ECONÓMICA

La oferta económica expresada en soles. Adjuntar obligatoriamente el **Anexo N° 7**.

El monto total de la oferta económica y los subtotales que lo componen deben ser expresados con dos (2) decimales. Los precios unitarios o tarifas pueden ser expresados con más de dos (2) decimales.

Importante

La estructura de costos o análisis de precios, se presenta para el perfeccionamiento del contrato, de ser el caso.

2.3. DETERMINACIÓN DEL PUNTAJE TOTAL DE LAS OFERTAS

Una vez evaluadas las ofertas técnica y económica se procederá a determinar el puntaje total de las mismas.

El puntaje total de las ofertas es el promedio ponderado de ambas evaluaciones, obtenido de la aplicación de la siguiente fórmula:

$$PTPi = c_1 PT_i + c_2 Pe_i$$

Donde:

- PTPi = Puntaje total del postor i
PTi = Puntaje por evaluación técnica del postor i
Pei = Puntaje por evaluación económica del postor i
c₁ = Coeficiente de ponderación para la evaluación técnica.
c₂ = Coeficiente de ponderación para la evaluación económica.

Se aplicarán las siguientes ponderaciones:

- c₁ = 0.80
c₂ = 0.20

Donde: c₁ + c₂ = 1.00

2.4. REQUISITOS PARA PERFECCIONAR EL CONTRATO

El postor ganador de la buena pro debe presentar los siguientes documentos para perfeccionar el contrato:

- Garantía de fiel cumplimiento del contrato.
- Garantía de fiel cumplimiento por prestaciones accesorias, de ser el caso. **No corresponde.**
- Contrato de consorcio con firmas legalizadas ante Notario de cada uno de los integrantes, de ser el caso.
- Código de cuenta interbancaria (CCI) o, en el caso de proveedores no domiciliados, el número de su cuenta bancaria y la entidad bancaria en el exterior.
- Copia de la vigencia del poder del representante legal de la empresa que acredite que cuenta con facultades para perfeccionar el contrato, cuando corresponda.
- Copia de DNI del postor en caso de persona natural, o de su representante legal en caso de persona jurídica.

Advertencia

De acuerdo con el artículo 4 del Decreto Legislativo N° 1246, las Entidades están prohibidas de exigir a los administrados o usuarios la información que puedan obtener directamente mediante la interoperabilidad a que se refieren los artículos 2 y 3 de dicho Decreto Legislativo. En esa medida, si la Entidad es usuaria de la Plataforma de Interoperabilidad del Estado – PIDE⁷ y siempre que el servicio web se encuentre activo en el Catálogo de Servicios de dicha plataforma, no corresponderá exigir los documentos previstos en los literales e) y f).

- g) Domicilio para efectos de la notificación durante la ejecución del contrato.
- h) Autorización de notificación de la decisión de la Entidad sobre la solicitud de ampliación de plazo mediante medios electrónicos de comunicación ⁸ (**Anexo N°14**).
- a) Detalle de los precios unitarios de la oferta económica⁹.
- b) Estructura de costos de la oferta económica¹⁰.
- c) Detalle del monto de la oferta económica de cada uno de los servicios de consultoría que conforman el paquete¹¹. **No corresponde.**

Importante

- *En caso que el postor ganador de la buena pro sea un consorcio, las garantías que presente este para el perfeccionamiento del contrato, así como durante la ejecución contractual, de ser el caso, además de cumplir con las condiciones establecidas en el artículo 33 de la Ley y en el artículo 148 del Reglamento, deben consignar expresamente el nombre completo o la denominación o razón social de los integrantes del consorcio, en calidad de garantizados, de lo contrario no podrán ser aceptadas por las Entidades. No se cumple el requisito antes indicado si se consigna únicamente la denominación del consorcio, conforme lo dispuesto en la Directiva "Participación de Proveedores en Consorcio en las Contrataciones del Estado".*
- *En los contratos de consultoría en general que celebren las Entidades con las micro y pequeñas empresas, estas últimas pueden otorgar como garantía de fiel cumplimiento el diez por ciento (10%) del monto del contrato, porcentaje que es retenido por la Entidad durante la primera mitad del número total de pagos a realizarse, de forma prorrateada en cada pago, con cargo a ser devuelto a la finalización del mismo, conforme lo establece el numeral 149.4 del artículo 149 y el numeral 151.2 del artículo 151 del Reglamento. Para dicho efecto los postores deben encontrarse registrados en el REMYPE, consignando en la Declaración Jurada de Datos del Postor (Anexo N° 1) o en la solicitud de retención de la garantía durante el perfeccionamiento del contrato, que tienen la condición de MYPE, lo cual será verificado por la Entidad en el link <http://www2.trabajo.gob.pe/servicios-en-linea-2-2> opción consulta de empresas acreditadas en el REMYPE.*
- *En los contratos cuyos montos sean iguales o menores a doscientos mil Soles (S/ 200,000.00), no corresponde presentar garantía de fiel cumplimiento de contrato ni garantía de fiel cumplimiento por prestaciones accesorias. Dicha excepción también aplica a los contratos derivados de procedimientos de selección por relación de ítems, cuando el monto del ítem adjudicado o la sumatoria de los montos de los ítems adjudicados no supere el monto señalado anteriormente, conforme a lo dispuesto en el literal a) del artículo 152 del Reglamento.*

Importante

- *Corresponde a la Entidad verificar que las garantías presentadas por el postor ganador de la buena pro cumplan con los requisitos y condiciones necesarios para su aceptación y eventual ejecución, sin perjuicio de la determinación de las responsabilidades funcionales que correspondan.*
- *De conformidad con el Reglamento Consular del Perú aprobado mediante Decreto Supremo N°*

⁷ Para mayor información de las Entidades usuarias y del Catálogo de Servicios de la Plataforma de Interoperabilidad del Estado – PIDE ingresar al siguiente enlace <https://www.gobiernodigital.gob.pe/interoperabilidad/>

⁸ En tanto se implemente la funcionalidad en el SEACE, de conformidad con la Primera Disposición Complementaria Transitoria del Decreto Supremo N° 234-2022-EF.

⁹ Incluir solo en caso de la contratación bajo el sistema a suma alzada.

¹⁰ Incluir solo cuando resulte necesario para la ejecución contractual, identificar los costos de cada uno de los rubros que comprenden la oferta.

¹¹ Incluir solo en caso de contrataciones por paquete.

076-2005-RE para que los documentos públicos y privados extendidos en el exterior tengan validez en el Perú, deben estar legalizados por los funcionarios consulares peruanos y refrendados por el Ministerio de Relaciones Exteriores del Perú, salvo que se trate de documentos públicos emitidos en países que formen parte del Convenio de la Apostilla, en cuyo caso bastará con que estos cuenten con la Apostilla de la Haya¹².

- *La Entidad no puede exigir documentación o información adicional a la consignada en el presente numeral para el perfeccionamiento del contrato.*

2.5. PERFECCIONAMIENTO DEL CONTRATO

El contrato se perfecciona con la suscripción del documento que lo contiene. Para dicho efecto el postor ganador de la buena pro, dentro del plazo previsto en el artículo 141 del Reglamento debe presentar la documentación requerida en La Unidad de Trámite documentario de la Entidad sito en calle Calicanto N° 145 Amarilis.

2.6. FORMA DE PAGO

La Entidad realizará el pago de la contraprestación pactada a favor del contratista en, PAGOS PARCIALES de acuerdo al siguiente detalle:

| ENTREGABLE | CONDICIÓN | PORCENTAJE |
|--------------------|---|----------------------------|
| PRIMER ENTREGABLE | Con la conformidad del Evaluador del proyecto, ratificado por el Sub Gerente de Estudios de Pre Inversión, previa solicitud formal del pago, adjuntando el documento de aprobación del 1er entregable comunicada por el Área Usuaria. | 30% del monto contractual. |
| SEGUNDO ENTREGABLE | Con la conformidad del Evaluador del proyecto, ratificado por el Sub Gerente de Estudios de Pre Inversión, previa solicitud formal del pago, adjuntando el documento de aprobación del 2do entregable comunicada por el Área Usuaria. | 30% del monto contractual. |
| TERCER ENTREGABLE | Con la conformidad del Evaluador del proyecto, ratificado por el Sub Gerente de Estudios de Pre Inversión, previa solicitud formal del pago, adjuntando el documento de aprobación del 3er entregable comunicada por el Área Usuaria. | 30% del monto contractual. |
| CUARTO ENTREGABLE | Con la Aprobación de la Viabilidad, posteriormente EL CONSULTOR solicitará su pago respectivo. | 10% del monto contractual. |

Para efectos del pago de las contraprestaciones ejecutadas por el contratista, la Entidad debe contar con la siguiente documentación:

- Informe del funcionario responsable del Sub Gerencia de Estudio de Pre Inversión emitiendo la conformidad de la prestación efectuada.
- Comprobante de pago.

Dicha documentación se debe presentar en Mesa de partes, sito en Calle Calicanto 145 – Amarilis.

¹² Según lo previsto en la Opinión N° 009-2016/DTN.

CAPÍTULO III REQUERIMIENTO

Importante

De conformidad con el numeral 29.8 del artículo 29 del Reglamento, el área usuaria es responsable de la adecuada formulación del requerimiento, debiendo asegurar la calidad técnica y reducir la necesidad de su reformulación por errores o deficiencias técnicas que repercutan en el proceso de contratación.

3.1. TERMINOS DE REFERENCIA

TÉRMINOS DE REFERENCIA

CONTRATACIÓN DEL SERVICIO DE CONSULTORÍA PARA LA FORMULACIÓN DEL ESTUDIO DE PRE INVERION A NIVEL DE FICHA TÉCNICA ESTÁNDAR, DENOMINADO: "CREACION DE LOS SERVICIOS DE PROTECCION EN RIBERAS DE RIO VULNERABLES ANTE EL PELIGRO EN LA DESPENSA DE CENTRO POBLADO LA DESPENSA DISTRITO DE SANTA MARIA DEL VALLE DE LA PROVINCIA DE HUANUCO DEL DEPARTAMENTO DE HUANUCO", Código Idea N°216539

1. DENOMINACIÓN DE LA CONTRATACIÓN.

EL PRESENTE PROCEDIMIENTO DE SELECCIÓN TIENE POR OBJETO LA CONTRATACIÓN DEL SERVICIO DE CONSULTORÍA PARA LA FORMULACIÓN DEL ESTUDIO DE PRE INVERION A NIVEL DE FICHA TÉCNICA ESTÁNDAR, DENOMINADO: "CREACION DE LOS SERVICIOS DE PROTECCION EN RIBERAS DE RIO VULNERABLES ANTE EL PELIGRO EN LA DESPENSA DE CENTRO POBLADO LA DESPENSA DISTRITO DE SANTA MARIA DEL VALLE DE LA PROVINCIA DE HUANUCO DEL DEPARTAMENTO DE HUANUCO", Código Idea N°216539

2. FINALIDAD PÚBLICA.

La finalidad publica es la contratación de una consultoría de obra de una persona natural o jurídica, la misma que sustenta en la necesidad de formular el ficha técnica estándar, tomando en consideración la LEY N° 29664, la LEY QUE CREA EL SISTEMA NACIONAL DE GESTIÓN DE RIESGOS DE DESASTRES – SINAGER, donde en uno de sus párrafos indica que "LAS ENTIDADES PÚBLICAS DEBEN PRIORIZAR LA PROGRAMACIÓN DE RECURSOS PARA LA INTERVENCIÓN EN MATERIA DE GESTIÓN DE RIESGOS DE DESASTRES SIGUIENDO EL PRINCIPIO DE GRADUALIDAD, ESTABLECIDO POR LA LEY". Lo que va a definir en optimizar recursos de forma eficiente y eficaz en el desarrollo de ejecución de obra.

Considerando el nuevo enfoque de desarrollo, la formulación del ficha técnica estándar surge como una propuesta de solución al problema identificado el año 2022 con el INFORME N°062-AAPL-SGED-GEI-GCPI-ESSALUD-2022, 08.09.2022 donde el Arq. Alfredo A. Paredes Lescano Profesional de la Sub Gerencia de Estudios Definitivos, solicita opinión sobre el levantamiento de observaciones de predio privado a título gratuito (donación) a favor de ESSALUD-Sector la despensa-Red Asistencial-Huánuco, indicándose en una de las observaciones el estudio de Análisis de riesgo a detalle correspondiente a una distancia menor a la indicada en la norma (< a 300m) del borde del río Huallaga. Debe incluir la incidencia de inundación sobre el terreno (denominado inundable) adyacente al terreno evaluado. Indicar acciones de mitigación donde el centro poblado la despensa sufriría a futuro las consecuencias y daños por los desbordes del río Huallaga, ocasionando inundaciones que afectan la integridad de la persona, bienes mobiliarios e inmobiliarios, bienes privados y del estado, así como generando pérdidas de los productos agrícolas, pecuarios y pertenencias, lo cual a su vez determina el bajo nivel de vida de los pobladores de la zona, para lo cual se tiene que lograr el principal objetivo que es la "REDUCCIÓN DE RIESGOS FRENTE A INUNDACIONES Y PÉRDIDA DE TERRENOS DE CULTIVO", en las localidades de la despensa. Y para alcanzar dicho objetivo es necesario la existencia de una infraestructura como la defensa ribereña



GOBIERNO REGIONAL HUÁNUCO
Sub Gerencia de Estudios de Pre Inversión
Ing. Edwin E. Acosta Gómez
CIP: 74427
Especialista en Formulación y Evaluación de Proyectos de Inversión



GERENCIA REGIONAL DE
PLANEAMIENTO, PRESUPUESTO Y
ACONDICIONAMIENTO TERRITORIAL

SUB GERENCIA DE
ESTUDIOS DE PRE INVERSIÓN

"Año del Fortalecimiento de la Soberanía Nacional"

3. ANTECEDENTES DE LA CONTRATACIÓN

El Perú es un país vulnerable ante desastres naturales, para la cual es necesario la intervención orientada a evitar la generación de desastres y reducir existentes frente a peligros como: sismos, precipitaciones pluviales intensas, inundaciones, deslizamientos, huaycos, entre otros.

El Gobierno Regional de Huánuco tiene por finalidad promover la adecuada prestación de los servicios públicos y desarrollo integral, sostenibilidad y armonía de su suscripción territorial; por lo que teniendo competencias y funciones establecidas en la ley orgánica de Gobiernos regionales – LEY N° 27867, en el marco de la ley de bases de la descentralización – LEY N° 27783 y de las políticas nacionales y sectoriales, le permite la contratación de consultorías para la elaboración de estudios de pre inversión según la programación de proyectos de acuerdo al plan concertado y resultado del proceso del presupuesto participativo.

En términos generales se considera que el propósito del presente proyecto, es PROTEGER LA ZONA DE DESPENSA – CENTRO POBLADO LA DESPENSA DISTRITO DE SANTA MARIA DEL VALLE, esto debido que cada día las condiciones climáticas del medio son más agresivas e impredecibles, por las altas precipitaciones fluviales que se registran en la zona están expuestas toda la parte urbana de la DESPENSA, perjudicando considerablemente a los pobladores y sus terrenos de cultivo.

ANTECEDENTES:

- MEMORANDUM N°089-2023-GRH/GR, 27.01.2023 el Mg. Antonio L. Pulgar Lucas Gobernador Regional de Huánuco, solicita opinión técnica al Director de la oficina Regional de Gestión de Riesgo de desastres, Defensa Nacional y Seguridad Ciudadana
- INFORME N°062-AAPL-SGED-GEI-GCPI-ESSALUD-2022, 08.09.2022 el Arq. Alfredo A. Paredes Lescano Profesional de la Sub Gerencia de Estudios Definitivos, solicita opinión sobre el levantamiento de observaciones de predio privado a título gratuito (donación) a favor de ESSALUD-Sector la despensa-Red Asistencial-Huánuco
 - o Estudio de Análisis de riesgo a detalle correspondiente a una distancia menor a la indicada en la norma (< a 300m) del borde del río Huallaga. Debe incluir la incidencia de inundación sobre el terreno (denominado inundable) adyacente al terreno evaluado. Indicar acciones de mitigación
 - o Informe de peligros y Vulnerabilidad y Medidas de Mitigación ante desastres deslizamientos del borde de la carretera central hacia el terreno (cota 25 a 30m aprox.). Indicar acciones de mitigación
 - o Informe técnico respecto de la trayectoria de vuelo (decolaje) y la incidencia sonora- Aeropuerto Alférez FAP David Figueroa de Huánuco, sobre el terreno evaluado.
 - o El mejoramiento de la trocha carrozable desde la carretera central en dirección al terreno evaluado y su ampliación (> a 5m) de la vía es importante
- Con INFORME N°011-2022-GRH-GGR/ORGRDDNSC-ELFS, 31.01.2023 el Ing. Ed Luis Flores Salas Evaluador de Riesgo, emite el informe de OPINION TECNICA SOBRE LEVANTAMIENTO DE OBSERVACIONES DEL PREDIO PRIVADO A TITULO GRATUITO A FAVOR DE ESSALUD-SECTOR LA DESPENSA, al Director de la Oficina Regional de Gestión de Riesgos de Desastres, Defensa Nacional y Seguridad Ciudadana, Dr. José Eladio Rodas Terrones



GOBIERNO REGIONAL HUÁNUCO
Sub Gerencia de Estudios de Pre Inversión
Ing. Edmundo Masía Gómez
CIP: 74427
Especialista en Formulación y Evaluación de Proyectos de Inversión



GERENCIA REGIONAL DE
PLANEAMIENTO, PRESUPUESTO Y
ACONDICIONAMIENTO TERRITORIAL

SUB GERENCIA DE
ESTUDIOS DE PRE INVERSIÓN

"Año del Fortalecimiento de la Soberanía Nacional"

- o Recomienda proyectar la construcción de infraestructura de protección a las áreas agrícolas identificadas como zonas inundables, en una longitud aproximada de 2 kilómetros, cuyas coordenadas UTM son: INICIO: E 369642.99; S 8908156.31 FIN: E 370554.26; N 8909769.31
- INFORME N°029-2023-GRH-GGR/ORGRDDNSC, 31.01.2023, EL Director de la Oficina Regional de Gestión de Riesgos de Desastres, Defensa Nacional y Seguridad Ciudadana, Dr. José Eladio Rodas Terrones, remite opinión técnica sobre levantamiento de observaciones
- INFORME TECNICO N°005-2023-GRH- GRPPAT/SGEPI-EEAG, 31.01.2023 el Ing. Edwin Acosta Gómez de la SGEPI, solicita el REGISTRO DEL FORMATO N°05-A; DEL PROYECTO "CREACION DE LOS SERVICIOS DE PROTECCION EN RIBERAS DE RIO VULNERABLE ANTE EL PELIGRO EN LA DEFENSA DE CENTRO POBLADO LA DESPENSA DISTRITO DE SANTA MARIA DEL VALLE DE LA PROVINCIA DE HUANUCO DEL DEPARTAMENTO DE HUANUCO"
- INFORME TECNICO 06-2023-GRH-GRPPAT/SGEPI-BVV, 01.02.2023 la Econ. Betsy Victorio Villanueva dela SGEPI, solicita opinión respecto al alineamiento a los objetivos del PEI y PDRC de la idea de inversión
- MEMORANDUM N°15-2023-GRH-GRPPAT/SGEPI, 01.02.2023 el ING. JOSE BERNARDO HERVACIO RODRIGUEZ de la SUB GERENTE DE ESTUDIOS DE PRE INVERSION, solicita opinión respecto al alineamiento a los objetivos del PEI y PDRC de la idea de inversión
- INFORME N°038-2023-GRH-GRPPAT/SGPMI, 01.02.2023 el Mg. Yhenner Brhus Ramos Santillán SGPMI, emite opinión del cierre de brechas y compromiso de inclusión a la cartera de inversiones, señalando que dicha cartera será considerada en la cartera de inversiones de la programación Multianual de inversiones 2024-2026
- INFORME N°06-2023-GRH-GRPPAT/SGPE-EBL, 03.02.2023 el Lic. Adm. Estanisilao Berrios Livias planificador, informe que el proyecto muestra una articulación con los objetivos y acciones estratégicas regionales del plan de desarrollo regional concertado Huánuco al 2023y en base a ello se efectúa su articulación con el plan estratégico institucional 2022-2026
- INFORME N°038-2023-GRH/GRPPAT/SGPE, 03.02.2023 el Econ. Cesar Euclides Bernardo Hilario GRPPAT, emite opinión sobre alineamiento y diagnóstico del cierre de brechas y compromiso de inclusión a la cartera de inversiones del PMI del GRH con los planes estratégicos
- INFORME N°048-2023-GRH-GGR/ORGRDDNSC-ELFS, 29.03.2023 el Ing. Ed Luis Flores Salas Evaluador de Riesgo, deriva a la SGEPI para su conocimiento sobre acciones a considerarse en el sector de la despena
 - o Recomienda proyectar la construcción de infraestructura de protección a las áreas agrícolas identificadas como zonas inundables, en una longitud aproximada de 2 kilómetros, cuyas coordenadas UTM son: INICIO: E 369642.99; S 8908156.31 FIN: E 370554.26; N 8909769.31
- INFORME N°97-2023-GRH-GGR/ORGRDDNSC, 29.03.2023 el Director de la Oficina Regional de Gestión de Riesgos de Desastres, Defensa Nacional y Seguridad Ciudadana, Coronel PNP, José Eladio Rodas Terrones, remite opinión sobre acciones a considerarse en el sector de la despena



GOBIERNO REGIONAL HUÁNUCO
Sub Gerencia de Planeamiento, Presupuesto y Acondicionamiento Territorial
Ing. Edwin Acosta Gómez
CIP: 74427
Secretaría de Formulación y Evaluación de Proyectos de Inversión



GERENCIA REGIONAL DE
PLANEAMIENTO, PRESUPUESTO Y
ACONDICIONAMIENTO TERRITORIAL

SUB GERENCIA DE
ESTUDIOS DE PRE INVERSIÓN

"Año del Fortalecimiento de la Soberanía Nacional"

4. OBJETIVOS DE LA CONTRATACIÓN.

4.1 OBJETIVO GENERAL:

Contratar los servicios de Consultoría para la FORMULACIÓN DEL ESTUDIO DE PRE INVERSIÓN A NIVEL DE FICHA TÉCNICA ESTÁNDAR, DENOMINADO PROYECTO: "CREACION DE LOS SERVICIOS DE PROTECCION EN RIBERAS DE RIO VULNERABLES ANTE EL PELIGRO EN LA DESPENSA DE CENTRO POBLADO LA DESPENSA DISTRITO DE SANTA MARIA DEL VALLE DE LA PROVINCIA DE HUÁNUCO DEL DEPARTAMENTO DE HUÁNUCO", Código Idea N°216539, en base a los alcances del servicio, características técnicas y consideraciones establecidas en los presentes Términos de Referencia.

4.2 OBJETIVO ESPECÍFICO:

- Elaborar un conjunto de documentos que comprende: Memoria Descriptiva, Ingeniería del Proyecto, Estudios de Hidrología e Hidráulica, Geología y Mecánica de suelos de la zona, Estudio de Impacto Ambiental, Planteamiento Hidráulico, Diseño Hidráulico de las Estructuras, Estudio de vulnerabilidad de riesgo y desastres, Estudios de Seguridad y Salud Ocupacional, Especificaciones Técnicas, Planilla de Metrados, Planos u otros complementarios.
- Determinar los costos de las actividades que involucren el desarrollo del proyecto.

5. CARACTERÍSTICAS Y CONDICIONES DEL SERVICIO A CONTRATAR.

La ficha técnica estándar se elaborará a partir de las características y cantidades definitivas de las actividades (obras) que se ejecutaran, garantizando técnica y económicamente la aprobación del proyecto.

Se utilizará toda la información correspondiente a la ingeniería; así como la topografía, geología, hidrología, suelos, etc, que estén disponibles en estos estudios de pre inversión a nivel de ficha técnica estándar, así como de otras instituciones.

5.1. DESCRIPCIÓN TÉCNICA DEL SERVICIO DE CONSULTORÍA:

Según el estudio de verificación en situ por el GOBIERNO REGIONAL DE HUÁNUCO, este abarca en una longitud de 2+000km aproximadamente de área a ser inundada, cuyas coordenadas UTM son: INICIO: E 369642.99; S 8908156.31 FIN: E 370554.26; N 8909769.31

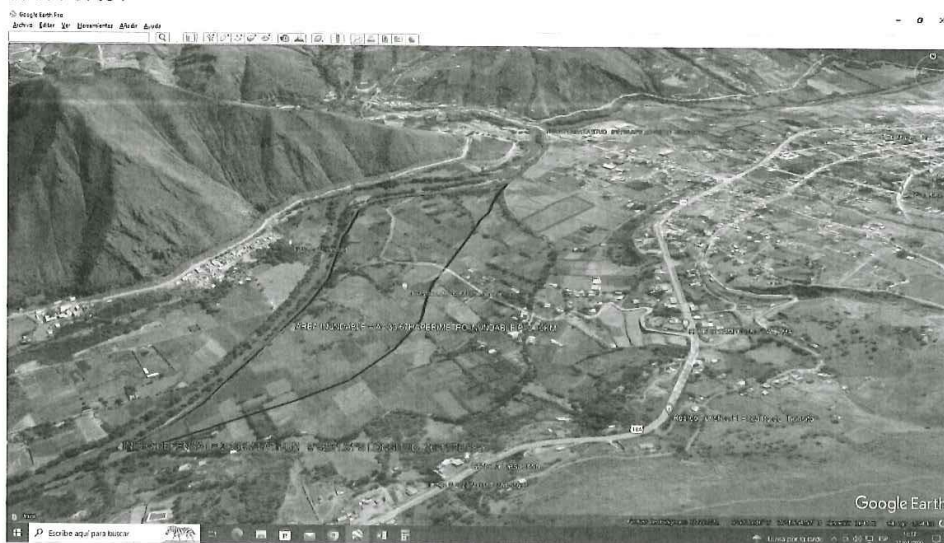

Calle Calicanto 145 – Amarilis – Huánuco
Teléfono: (062) 512124
<http://www.regionhuanuco.gob.pe>

Nuestro compromiso es contigo



GERENCIA REGIONAL DE
PLANEAMIENTO, PRESUPUESTO Y
ACONDICIONAMIENTO TERRITORIAL

SUB GERENCIA DE
ESTUDIOS DE PRE INVERSIÓN

"Año del Fortalecimiento de la Soberanía Nacional"

Precisando que lo señalado líneas adelante no es limitativo, por lo que se describe las posibles actividades en mención que consiste en la construcción de muros de diferentes tipologías que podrían ser como solución óptima como: armado, enrocado, gaviones en las riberas del río Huallaga. La obra de mejor alternativa a realizarse el proyecto es:

I. **SERVICIOS DE MURO DE PROTECCIÓN**

- ✓ **OBRAS PROVISIONALES:** Dichos trabajos son de carácter provisional y que complementan a los trabajos principales y permanentes. Entre los trabajos provisionales tenemos: Construcción provisional de almacén y caseta de guardianía, instalación de patio y cuarto de máquinas, instalación de cerco provisional de tela sintética h: 2.10m alrededor del patio/cuarto de máquinas y almacén de obra, cartel de obra
- ✓ **OBRAS PRELIMINARES:** Estos trabajos son de carácter inicial o preliminar y cuya función es de dejar todo acondicionado para la ejecución de las obras principales permanentes. Entre estos trabajos se encuentra limpieza de terreno, demoliciones, flete terrestre, trazo niveles y replanteo, encauzamiento de río en dicho tramo.
- ✓ **CONSTRUCCIÓN DE MUROS DE CONCRETO ARMADO:** Los muros de concreto armado tienen como finalidad resistir las presiones laterales o empuje producido por el material retenido, su estabilidad la deben fundamentalmente al peso propio y al peso de material que está sobre fundación. Se comporta básicamente como voladizos empotrados en su base.
- ✓ **CONSTRUCCIÓN DE MUROS DE GAVIONES:** Los muros de gaviones dan una adecuada respuesta a múltiples necesidades de la ingeniería civil, donde fácil construcción, no necesitan cimentaciones profundas, no requieren de mano de obra calificada y resultan más económicas que las de estructuras rígidas o semi rígidas. Al ser rellenas con piedras, forman estructuras flexibles, monolíticas, permeables y armadas. La monoliticidad del conjunto permite mantener la integridad de la estructura, aún en el caso de solicitudes mayores que los previstos.
Los gaviones son estructuras que consisten de una caja de forma prismática regular construida con enrejado metálico, confeccionado con alambre especialmente galvanizado reforzado. Estos se rellenan con cantos rodados, piedra de cantera o el material más adecuado que se disponga, pero teniendo la precaución de no emplear piedras o materiales que contengan óxido de hierro, excesiva alcalinidad o compuestos salinos.
- ✓ **CONSTRUCCIÓN DE MUROS ENROCADOS TIPO DIQUE:** Los diques en estudio son estructuras que evitan que el agua salga del cauce e inunde extensas áreas; asimismo, se tienen de tierra enrocados con núcleo impermeable. Los diques de tierra y enrocado tiene la ventaja de que son económicos y se aprovechan los materiales del lugar. Los diques de tierra de cualquier altura, requiere de un ancho de base grande, y algunas veces no se puede construir en ciudades, por el espacio que ocupan, se recurre en estos casos a los diques de concreto.



GOBIERNO REGIONAL HUÁNUCO
Sub Gerencia de Estudios de Pre Inversión
Ing. Edmundo Acosta Gómez
C.P. 74427
Especialista en Formulación y Evaluación de Proyectos de Inversión



GERENCIA REGIONAL DE
PLANEAMIENTO, PRESUPUESTO Y
ACONDICIONAMIENTO TERRITORIAL

SUB GERENCIA DE
ESTUDIOS DE PRE INVERSIÓN

"Año del Fortalecimiento de la Soberanía Nacional"

Los factores que influyen en su diseño son: el tipo de suelo de cimentación, el material utilizado, máximo nivel de aguas durante la ocurrencia de la avenida de diseño y el grado de protección requerido.

- II. **IMPACTO AMBIENTAL:**
- III. **SEGURIDAD Y SALUD EN OBRA:**
- IV. **ASISTENCIA TÉCNICA:**

5.2. CONSIDERACIONES GENERALES

El CONSULTOR dispondrá del personal profesional y técnico, así como los recursos necesarios propuestos para la elaboración de los estudios, con la calidad, precisión y costo necesario, en el plazo establecido, debiendo tener en cuenta lo siguiente:

- ✓ El CONSULTOR realizará una evaluación y selección de las actividades a ejecutar, priorizando aquellas que contribuyan a alcanzar los objetivos del proyecto. Garantizando técnica y económicamente la aprobación del mismo.
- ✓ El Consultor será responsable en forma directa por las deficiencias y/u omisiones en la elaboración de la ficha técnica estándar.
- ✓ El Consultor y el profesional responsable de su elaboración, suscribirán todas las páginas de la ficha técnica estándar.
- ✓ EL CONSULTOR deberá contar en la zona de trabajo con el personal y el equipamiento ofertado en su propuesta.
- ✓ Para el diseño se utilizarán programas de cómputo "software" de diseño vigente, que cuenten con reconocimiento internacional y/o nacional. Estos programas deben producir archivos CAD, capaces de ser exportados y reproducidos.
- ✓ Todo cálculo, aseveración, estimación o dato, deberá estar justificado en lo conceptual y en lo analítico, distanciándose de estimaciones o apreciaciones subjetivas.



5.3. ACTIVIDADES:

El servicio tiene por objeto para la FORMULACIÓN DEL ESTUDIO DE PRE INVERSIÓN A NIVEL DE FICHA TÉCNICA ESTÁNDAR, DENOMINADO "CREACIÓN DE LOS SERVICIOS DE PROTECCIÓN EN RIBERAS DE RÍO VULNERABLES ANTE EL PELIGRO EN LA DESPENSA DE CENTRO POBLADO LA DESPENSA DISTRITO DE SANTA MARÍA DEL VALLE DE LA PROVINCIA DE HUÁNUCO DEL DEPARTAMENTO DE HUÁNUCO", Código Idea N°216539, los cuales deberán de cumplir con los aspectos siguientes:

- ✓ Evaluación del estado del área en donde se ubicará la intervención.
- ✓ El Consultor revisará los documentos técnicos y normativos del sector correspondiente para este tipo de proyecto.
- ✓ El Consultor deberá realizar las inspecciones de campo a la zona de ubicación del Proyecto, para la obtención de información primaria.
- ✓ El Consultor mantendrá reuniones permanentes con el Equipo Técnico responsable de la Entidad, a fin de mantener informado los avances de la consultoría, y de ser necesario, complementar la obtención de información necesaria para la elaboración del ficha técnica estándar.
- ✓ El consultor presentará informe pormenorizado de avances del ficha técnica estándar en las reuniones establecidas con el equipo técnico responsable.

GOBIERNO REGIONAL HUÁNUCO
Sub Gerencia de Estudios de Pre Inversión
Ing. Edwin Z. Azósta Gómez
CIP: 74427
Especialista en Formulación y Evaluación de Proyectos de Inversión



GERENCIA REGIONAL DE
PLANEAMIENTO, PRESUPUESTO Y
ACONDICIONAMIENTO TERRITORIAL

SUB GERENCIA DE
ESTUDIOS DE PRE INVERSIÓN

"Año del Fortalecimiento de la Soberanía Nacional"

- ✓ El Consultor elaborará los documentos necesarios para la presentación de la ficha técnica estándar para la aprobación ante el órgano competente.
- ✓ El Consultor realizará el levantamiento de observaciones (de ser necesario) que requiera el órgano competente para la aprobación respectiva.
- ✓ La elaboración del proyecto sólo debe realizarse luego de buscar optimizar los servicios a intervenir a través de medidas de gestión y/o gastos de capital menores.
- ✓ El desarrollo de la ficha técnica estándar deberá basarse en información obtenida de las visitas de campo (información primaria) y complementada con información secundaria.
- ✓ La preparación de este estudio debe ser responsabilidad de un Profesional Especialista, en los temas relacionados a la elaboración de la ficha: evaluación social, aspectos técnicos, ambientales, gestión e implementación, entre otros.
- ✓ Los datos de campo deben ser tomados de manera real a fin de que reflejen la problemática del estudio, los datos básicos serán: topográficos, geológicos y geotécnicos, hidrología e hidráulica fluvial, ambiental, canteras, otros que sean necesarios.
- ✓ Los metrados del ficha Técnico deberán ser sustentados por cada partida, con la planilla respectiva a fin de que este no sufra variación cuando se ejecute el Proyecto.
- ✓ Los Costos Unitarios de las Partidas consideradas en el presupuesto deben ser costos de acuerdo al mercado de la zona, además que se deberá analizar como mínimo dos alternativas como solución al problema.
- ✓ Así mismo el Consultor para la elaboración del ficha Técnico, deberá ceñirse a los parámetros establecidos por el Reglamento Nacional de Edificaciones, Reglamento de Metrados y otros que conlleven al sector competente.
- ✓ Otras que el Consultor considere necesario para mejorar la calidad y eficiencia del ficha Técnico.
- ✓ EL CONSULTOR presentará las partidas necesarias y costos para la implementación de las medidas de la prevención y control frente a la propagación del COVID-19 dispuestas por los sectores competentes en concordancia a la normativa vigente.

El Consultor debe revisar y usar todos los antecedentes disponibles que pudieran obrar en poder de las Entidades Locales y Regionales, entre otros, siendo parte de sus servicios el ubicarlos y gestionar su obtención.

El Consultor seleccionado, será el responsable por un adecuado planeamiento, programación, conducción de estudios básicos, diseños y, en general, por la calidad técnica de todo el estudio que deberá ser ejecutado en concordancia con los estándares actuales de diseño en todas las especialidades de Ingeniería relacionadas con el estudio.

El Consultor será directamente responsable de la calidad de los servicios que preste y de la idoneidad del personal a su cargo, así como del cumplimiento de la programación, logro oportuno de las metas previstas y adopción de las previsiones necesarias para el fiel cumplimiento del Contrato.



GOBIERNO REGIONAL HUÁNUCO
Sub Gerencia de Estudios de Pre Inversión
Ing. Edwin E. Arístida Gómez
CIP: 74427
Especialista en Formulación y Evaluación de Proyectos de Inversión

"Año del Fortalecimiento de la Soberanía Nacional"

5.4. PROCEDIMIENTO:

EL CONSULTOR, deberá presentar un plan de trabajo para la realización del proyecto en el cual prestará la metodología y los procedimientos a realizar para lograr los objetivos.

Como se sabe en plan de trabajo es una herramienta de planificación y gestión que permite programar el trabajo durante el tiempo de ejecución de la consultoría, la cual debe tener una relación secuencial de las actividades que permita alcanzar las metas y objetivos trazados, indicando los recursos que serán necesarios, las dificultades que puedan encontrarse, los sistemas de control, así como el cronograma y la designación de responsabilidades en cada una de sus especialidades y acorde a las consideraciones del servicio, descritas en los términos de referencia.

Nota: EL CONSULTOR dentro de su plan de trabajo, deberá desarrollar su Plan para la vigilancia, prevención y control de COVID-19 en el trabajo para la ejecución de su prestación registrado al SISCOVID, el cual es de exigencia mientras la disposición normativa sigue vigente.

5.5. LEYES, REGLAMENTOS Y DEMÁS NORMAS OBLIGATORIAS Y/O VOLUNTARIAS.

La elaboración de la ficha técnica estándar, deberá realizarse de acuerdo con las Disposiciones Legales y Normas siguientes:

NORMAS GENERALES

- La Constitución Política del Perú
- Ley de Contrataciones del Estado y su Reglamento.
- Directiva N° 012-2017-OSCE/CD "Gestión de Riesgos en la Planificación de la Ejecución de Obra"
- Ley N° 28411, Ley General del Sistema Nacional de Presupuesto.
- Ley N° 30879, Ley de Presupuesto del Sector Público para el año Fiscal 2020.
- Decreto Supremo N° 130-2001-EF.
- Decreto Supremo N° 027-2017-EF, que aprueba el Reglamento del Decreto Legislativo N° 1252, Decreto Legislativo que crea el Sistema Nacional de Programación Multianual y Gestión de Inversiones y Deroga la ley N° 27293, Ley del Sistema Nacional de Inversión Pública.
- Decreto legislativo N° 1432 que modifica el Decreto Legislativo N° 1252, Decreto Legislativo que crea el Sistema Nacional de Programación Multianual y Gestión de Inversiones y deroga la Ley N° 27293, ley del Sistema Nacional de Inversión Pública.
- Directiva N° 001-2019-EF/63.01, Directiva General del Sistema Nacional de Programación de Programación Multianual y Gestión de Inversiones.
- Ley N° 29090, Ley de Regulación de Habilitaciones Urbanas y de Edificaciones, y sus modificaciones.
- Resolución Ministerial N°196-2016-PRODUCE, se aprueban los Lineamientos Generales de la Política Nacional para la Competitividad de Mercados de Abastos que enmarca y promueve acciones concertadas de los tres niveles de gobierno, según sus competencias para lograr el desarrollo de los mercados de abastos.

NORMATIVA SOBRE COVID -19:



GERENCIA REGIONAL DE
PLANEAMIENTO, PRESUPUESTO Y
ACONDICIONAMIENTO TERRITORIAL

SUB GERENCIA DE
ESTUDIOS DE PRE INVERSIÓN

"Año del Fortalecimiento de la Soberanía Nacional"

- Ley N° 26842 Ley General de Salud.
- RESOLUCIÓN MINISTERIAL N° 055-2020-TR (06.03.2020): Aprueban el documento denominado Guía para la prevención del Coronavirus en el ámbito laboral
- DECRETO SUPREMO N° 008-2020-S.A. (11.03.2020), que declara en Emergencia Sanitaria a nivel nacional por el plazo de noventa (90) días calendario y se dicta medidas para la prevención y control del COVID-19.
- DECRETO DE URGENCIA N°025-2020 (11.03.02020) Dictan medidas urgentes y excepcionales destinadas a reforzar el Sistema de Vigilancia y Respuesta Sanitaria frente al COVID-19 en el territorio nacional.
- DECRETO DE URGENCIA N° 026-2020 (15.03.2020): Decreto de Urgencia que establece diversas medidas excepcionales y temporales para prevenir la propagación del Coronavirus (COVID 19) en el Territorio Nacional.
- DECRETO SUPREMO N° 044-2020-PCM. (15.03.2020): Decreto Supremo que declara el Estado de Emergencia Nacional por las graves circunstancias que afectan la vida de la Nación a consecuencia del brote del COVID-19 y sus modificaciones.
- DECRETO DE URGENCIA N° 027-2020 (16.03.2020): Dictan medidas complementarias destinadas a reforzar el Sistema de Vigilancia y Respuesta Sanitaria frente al COVID - 19 en el Territorio Nacional y a la Reducción de su Impacto en la Economía Peruana.
- RESOLUCIÓN MINISTERIAL N° 95-2020-MINSA (18.03.2020): Aprueban el Documento Técnico: Plan Nacional de Reforzamiento de los Servicios de Salud y Contención del COVID-19.
- DECRETO DE URGENCIA N° 029-2020 (20.03.2020): Dictan medidas complementarias destinadas al financiamiento de la Micro y Pequeña Empresa y otras medidas para la reducción del impacto del COVID-19 en la Economía Peruana.
- DECRETO DE URGENCIA N° 031-2020 (23.03.2020): Decreto de Urgencia que dicta medidas complementarias para reforzar los sistemas de prevención control vigilancia y respuesta sanitaria para la atención de la emergencia producida por el COVID-19.
- DECRETO SUPREMO N° 010-2020-TR (24.03.2020): Decreto Supremo que desarrolla disposiciones para el Sector Privado sobre el trabajo remoto previsto en el Decreto de Urgencia N° 026-2020 Decreto de Urgencia que establece medidas excepcionales y temporales para prevenir la propagación del COVID - 19.
- DECRETO SUPREMO N° 033-2002-MTC: Decreto de creación de PROVIAS NACIONAL, modificado por los Decretos Supremos N° 021-2018-MTC y 014-2019-MTC.
- RESOLUCIÓN MINISTERIAL N° 072-2020-TR (26.03.2020): Aprueban documento técnico denominado "Guía para la aplicación del trabajo remoto".
- RESOLUCIÓN MINISTERIAL N°135-2020/MINSA (29.03.2020): Aprueban el Documento Técnico "Especificación técnica para la confección de mascarillas faciales textiles para uso comunitario".
- RESOLUCIÓN MINISTERIAL N°193-2020/MINSA (13.04.2020): Aprueban el Documento Técnico: "Prevención, Diagnóstico y Tratamiento de personas afectadas por COVID-19 en el Perú".
- RESOLUCIÓN MINISTERIAL N°239-2020-MINSA (28.04.2020), que aprueba el Documento Técnico: "Lineamientos para la Vigilancia de la salud de los trabajadores con riesgo de exposición a COVID -19".



GOBIERNO REGIONAL HUÁNUCO
Sub Gerencia de Estudios de Pre Inversión
CIP: 74727
Ing. Edmundo Acosta Gómez
Especialista en Formulación y Evaluación de Proyectos de Inversión



GERENCIA REGIONAL DE
PLANEAMIENTO, PRESUPUESTO Y
ACONDICIONAMIENTO TERRITORIAL

SUB GERENCIA DE
ESTUDIOS DE PRE INVERSIÓN

"Año del Fortalecimiento de la Soberanía Nacional"

- DECRETO SUPREMO N° 080-2020-PCM. (03.05.2020): Decreto Supremo que aprueba la reanudación de actividades económicas en forma gradual y progresiva dentro del marco de la declaratoria de Emergencia Sanitaria Nacional por las graves circunstancias que afectan la vida de la Nación a consecuencia del COVID-19.
- RESOLUCIÓN MINISTERIAL N°265-2020-MINSA (07.05.2020), que modifica el Documento Técnico: "Lineamientos para la Vigilancia de la salud de los trabajadores con riesgo de exposición a COVID-19".
- RESOLUCIÓN MINISTERIAL N° 283-2020-MINSA (13.05.2020), Lineamientos para la Vigilancia, Prevención y Control de la Salud de los Trabajadores.
- RESOLUCIÓN MINISTERIAL 087-2020- VIVIENDA (07.05.2020): Aprueba el protocolo sanitario del sector vivienda, construcción y saneamiento para el inicio gradual e incremental de las actividades en la reanudación de actividades.
- DECRETO SUPREMO N°083-2020-PCM (10.05.2020): Decreto Supremo que prorroga el Estado de Emergencia Nacional por las graves circunstancias que afectan la vida de la Nación a consecuencia del COVID-19 y establece otras disposiciones.
- DECRETO LEGISLATIVO N°1486 (10.05.2020): Decreto Legislativo que establece disposiciones para mejorar y optimizar la ejecución de las Inversiones Públicas.
- DIRECTIVA N°005-2020-OSCE/CD (19.05.2020): Alcances y Disposiciones para la reactivación de Obras Públicas y contratos de Supervisión, en el Marco de la Segunda disposición complementaria transitoria del Decreto Legislativo N° 1486.
- DECRETO SUPREMO N° 094-2020-PCM. (23.05.2020): Decreto Supremo que establece las medidas que debe observar la ciudadanía hacia una nueva convivencia social y prorroga el Estado de Emergencia Nacional por las graves circunstancias que afectan la vida de la Nación a consecuencia del brote del COVID-19.
- DECRETO SUPREMO N° 101-2020-PCM. (04.06.2020): Decreto Supremo que aprueba la Fase 2 de la Reanudación de Actividades Económicas dentro del marco de la declaratoria de Emergencia Sanitaria Nacional por las graves circunstancias que afectan la vida de la Nación a consecuencia del COVID-19, y modifica el Decreto Supremo N° 080-2020-PCM.
- DECRETO SUPREMO N° 101-2020-PCM, publicada el 05.06.2020; que aprueba la Fase 2 de la Reanudación de Actividades Económicas dentro del marco de la declaratoria de Emergencia Sanitaria Nacional por las graves circunstancias que afectan la vida de la Nación a consecuencia de la COVID-19, y modifica el Decreto Supremo N° 080-2020-PCM.
- DECRETO SUPREMO N° 116-2020-PCM, publicada el 26.06.2020, Decreto Supremo que establece las medidas que debe observar la ciudadanía en la Nueva Convivencia Social y prorroga el Estado de Emergencia Nacional por las graves circunstancias que afectan la vida de la Nación a consecuencia del COVID-19, a partir del miércoles 01 de julio de 2020 hasta el viernes 31 de julio de 2020.
- DECRETO SUPREMO N° 168-2020-EF, publicada el 30.06.2020, establecen disposiciones en materia de contrataciones públicas para facilitar la reactivación de contratos de bienes y servicios y modifican el Reglamento de la Ley de Contrataciones del Estado.
- DECRETO SUPREMO N° 117-2020-PCM, publicada el 30.06.2020, Decreto Supremo que aprueba la Fase 3 de la Reanudación de Actividades Económicas dentro del



GOBIERNO REGIONAL HUÁNUCO
Sub Gerencia de Estudios de Pre Inversión
Ing. *[Firma]* Ximena Gómez
CIP 74427
Especialista en Formulación y Evaluación de Proyectos de Inversión



GERENCIA REGIONAL DE
PLANEAMIENTO, PRESUPUESTO Y
ACONDICIONAMIENTO TERRITORIAL

SUB GERENCIA DE
ESTUDIOS DE PRE INVERSIÓN

42

"Año del Fortalecimiento de la Soberanía Nacional"

marco de la declaratoria de emergencia sanitaria nacional por las graves circunstancias que afectan la vida de la Nación a consecuencia del COVID-19.

- RESOLUCIÓN MINISTERIAL N° 448-2020-MINSA de fecha 30.06.2020, que aprueba el Documento Técnico: "Lineamientos para la vigilancia, prevención y control de la salud de los trabajadores con riesgo de exposición a COVID-19".
- DECRETO SUPREMO N° 135-2020-PCM, publicada el 31.07.2020, decreto supremo que prorroga el Estado de Emergencia Nacional por las graves circunstancias que afectan la vida de la Nación a consecuencia del COVID-19, a partir del sábado 01 de agosto de 2020 hasta el lunes 31 de agosto de 2020.
- DECRETO SUPREMO N° 139-2020-PCM, publicado 12 de agosto de 2020, Decreto Supremo que modifica el Decreto Supremo N° 116-2020-PCM, Decreto Supremo que establece las medidas que debe observar la ciudadanía en la nueva convivencia social y prorroga el Estado de Emergencia Nacional por las graves circunstancias que afectan la vida de la Nación a consecuencia de COVID-19, modificado por los Decretos Supremos N° 129-2020-PCM y N° 135-2020-PCM.
- RESOLUCIÓN SECRETARIAL N° 092-2020-MTC/04, publicado 18 de agosto de 2020, aprueban modificación al Plan de Vigilancia, Prevención y Control de COVID-19 en el trabajo.
- DECRETO SUPREMO N° 250-2020-EF, publicado 04 de septiembre de 2020, Decreto Supremo que establece disposiciones en el marco del Texto Único Ordenado de la Ley N° 30225, Ley de Contrataciones del Estado y modifican el Reglamento de la Ley de Contrataciones del Estado, a fin de contribuir a la reactivación económica del país afectada por la Emergencia Sanitaria producida por el COVID-19.
- RESOLUCIÓN DE SECRETARIA GENERAL N° 053-2020-VIVIENDA-SG, publicado 04 de septiembre de 2020, Oficializan actualización del Plan para la vigilancia, prevención y control de COVID-19 en el Ministerio de Vivienda, Construcción y Saneamiento.
- DECRETO SUPREMO N° 151-2020-PCM, publicado 17 de septiembre de 2020, decreto supremo que modifica el Decreto Supremo N° 116-2020-PCM, Decreto Supremo que establece las medidas que debe seguir la ciudadanía en la nueva convivencia social y prorrogar el Estado de Emergencia Nacional por las graves circunstancias que afectan la vía de la nación a consecuencia del COVID-19 modificado por los Decretos Supremos N° 129-2020-PCM, N° 135-2020-PCM, N° 139-2020-PCM Y N° 146-2020-PCM.
- DECRETO SUPREMO N° 156-2020-PCM, publicado 26 de septiembre de 2020, decreto supremo que modifica el Decreto Supremo N° 116-2020-PCM, Decreto Supremo que establece las medidas que debe seguir la ciudadanía en la nueva convivencia social y prorrogar el Estado de Emergencia Nacional por las graves circunstancias que afectan la vía de la nación a consecuencia del COVID-19 modificado por los Decretos Supremos N° 129-2020-PCM, N° 135-2020-PCM, N° 139-2020-PCM, N° 146-2020-PCM Y N° 151-2020-PCM.
- DECRETO SUPREMO N° 157-2020-PCM, publicado 26 de septiembre de 2020, decreto supremo que aprueba la Fase 4 de la reanudación de actividades económicas dentro del marco de la declaratoria de Emergencia Sanitaria Nacional por las graves circunstancias que afectan la vida de la Nación a consecuencia del COVID-19.



GOBIERNO REGIONAL HUÁNUCO
Sub Gerencia de Planeamiento, Presupuesto y Acondicionamiento Territorial
Especialista en Formulación y Evaluación de Proyectos de Inversión
CIP: 74427
Ing. Edwin E. Acosta Gómez



GOBIERNO REGIONAL
HUÁNUCO
Nuestro compromiso es contigo

GERENCIA REGIONAL DE
PLANEAMIENTO, PRESUPUESTO Y
ACONDICIONAMIENTO TERRITORIAL

SUB GERENCIA DE
ESTUDIOS DE PRE INVERSIÓN

"Año del Fortalecimiento de la Soberanía Nacional"

Normas Técnicas Peruanas:

- Resolución Ministerial N° 341-2018-VIVIENDA, modificando el Reglamento Nacional de Edificaciones – RNE.
- Norma E - 060 Concreto Armado (Actualizado 2019), en lo aplicable.
- Norma E - 050 Suelos y Cimentaciones (Actualizado 2018).
- Norma E - 030 Diseño Sismorresistente (Actualizado en el 2018)
- Normas Técnicas Internacionales: ACI, AASHTO, ASTM, etc.
- "Manual de Ensayo de Materiales" - Resolución Directoral N° 18-2016-MTC/14.
- Reglamento de Metrados, RD N° 073-2010/vivienda/VNCS-DNC.
- Código Nacional de Electricidad.
- Normas complementarias de la Dirección General de Electricidad.
- Ley N° 29783, de Seguridad y Salud en el Trabajo, sus modificatorias y su Reglamento.
- Decreto Supremo N° 006-2014-TR, modifican el reglamento de la Ley N° 29783, Ley de Seguridad y Salud en el Trabajo, aprobado por Decreto Supremo N° 005-2012-TR
- Norma G- 050 Seguridad durante la Construcción (Actualizado 2018).
- Normas Técnicas Internacionales: ACI, AASHTO, ASTM, etc.
- "Manual de Ensayo de Materiales" - Resolución Directoral N° 18-2016-MTC/14.
- Reglamento de Metrados, RD N° 073-2010/vivienda/VNCS-DNC.
- Código Nacional de Electricidad.
- Normas complementarias de la Dirección General de Electricidad.
- Decreto Supremo del 07-01-66 Tanque Séptico.
- Decreto supremo N°011-2019 Vivienda.
- Decreto supremo N°002-2018 MINAM.
- Decreto supremo N°003-2018 MINAM.
- Decreto supremo N°011-2017 SA.

IMPACTO AMBIENTAL:

La ejecución del Expediente Técnico, deberá realizarse de acuerdo con:

- Ley General del ambiente, Ley N° 28611
- Ley del Sistema Nacional de evaluación de Impacto Ambiental, Ley N° 27446.
- Reglamento de la Ley N° 27446, Ley del Sistema Nacional de Evaluación de Impacto Ambiental, aprobado mediante Decreto Supremo N° 019-2009-MINAM
- Modificatoria de la Ley del Sistema Nacional de Evaluación de Impacto Ambiental, Decreto Legislativo N° 1078.
- Artículo 17, 19, 20 y 21 del Reglamento de Gestión Ambiental del Sector Agrario, aprobado por Decreto Supremo N° 019-2012-AG (14.11.2012) y sus modificatorias.
- Ley de áreas naturales protegidas, ley n° 26834
- Decreto legislativo N° 1278, Decreto Legislativo que aprueba la Ley de Gestión Integral de Residuos Sólidos
- Reglamento de la Ley de Gestión Integral de Residuos Sólidos, aprobado mediante Decreto Supremo N° 014-2017-MINAM
- Reglamento sobre transparencia, acceso a la información pública ambiental y participación y consulta ciudadana en asuntos ambientales, Decreto Supremo N° 002-2009-MINAM
- Estándares de Calidad Ambiental (ECA) para suelos, aprobado mediante Decreto Supremo N° 011-2017-MINAM.



GOBIERNO REGIONAL HUÁNUCO
Sub Gerencia de Estudios de Pre Inversión
Ing. Edwin E. Acosta Gómez
CIP 74427
Especialista en Formulación y Evaluación de Proyectos de Inversión



GERENCIA REGIONAL DE
PLANEAMIENTO, PRESUPUESTO Y
ACONDICIONAMIENTO TERRITORIAL

SUB GERENCIA DE
ESTUDIOS DE PRE INVERSIÓN

"Año del Fortalecimiento de la Soberanía Nacional"

- Reglamento de Estándares Nacionales de Calidad Ambiental para Ruido, Aprobado con D.S. N° 085-2003-PCM.
- Estándares de Calidad Ambiental (ECA) para Aire, aprobado mediante Decreto Supremo N° 003-2017-MINAM.
- Estándares de Calidad Ambiental (ECA) para agua y establecen disposiciones complementarias, aprobado mediante Decreto Supremo N° 004-2017-MINAM.

5.6. CONTENIDO MÍNIMO DEL ESTUDIO A NIVEL DE FICHA TECNICA ESTANDAR

1.1 ESTRUCTURA DE LA FICHA

1. RESUMEN EJECUTIVO

El Resumen Ejecutivo debe ser un documento que refleje, de manera concisa, las principales características del proyecto y los resultados del estudio a nivel de ficha técnica estándar

2. IDENTIFICACIÓN

2.1. Diagnóstico

Se incluirá información cuantitativa, cualitativa, material gráfico, fotográfico, entre otros, que sustente el análisis, interpretación y medición de la situación actual negativa que se busca intervenir con el proyecto, los factores que influyen en su evolución y las tendencias a futuro si no se ejecuta el proyecto.

2.1.1. La población afectada

Especial atención tendrá el diagnóstico de la población afectada por la situación negativa que se busca resolver con el proyecto y su participación en el proceso. De este grupo de población se analizará los aspectos demográficos, económicos, sociales, culturales, además de los problemas y efectos que perciben. Respecto a la identificación de la población afectada, ésta deviene del análisis de la población demandante de referencia, la población demandante potencial, la población demandante efectiva, y la población objetivo, así como sus características de consumo del servicio objeto de la intervención.

En caso no existiese el servicio, deben describirse las formas alternativas que utiliza la población afectada para obtenerlo. Sobre esta base se planteará, entre otros: (i) el problema central; (ii) la demanda (iii) las estrategias de provisión de los bienes y servicios.

De acuerdo con la tipología del proyecto, considerar en el diagnóstico, entre otros, los enfoques de género, interculturalidad, estilos de vida, costumbres, patrones culturales, condiciones especiales como discapacidad, situaciones de riesgo en el contexto de cambio climático o de contaminación ambiental, a efectos de tomarlos en cuenta para el diseño del proyecto.

2.1.2. El territorio

Definir el **área de estudio** como el espacio geográfico que sirve de referencia para contextualizar el problema. Se deben precisar los parámetros y/o criterios asumidos para delimitar el área de influencia del PI. Comprende: i) el área donde se localiza la población afectada, ii) el área donde se ubica la UP a intervenir (cuando esta existe), iii) el área donde se ubican otras UP a las cuales puede acceder la población afectada, y iv) el área que se defina preliminarmente en el marco del diagnóstico de la unidad productora.

Asimismo, se debe definir el **área de Influencia** como el espacio geográfico donde el problema afecta directamente a la población. En este sentido, también puede definirse como el espacio geográfico donde la población afectada consume los



GOBIERNO REGIONAL HUÁNUCO
Sub Gerencia de Estudios de Pre Inversión
Ing. EDWIN E. AGOSTA GÓMEZ
CIP: 74427
Especialista en Formulación y Evaluación de Proyectos de Inversión



GERENCIA REGIONAL DE
PLANEAMIENTO, PRESUPUESTO Y
ACONDICIONAMIENTO TERRITORIAL

SUB GERENCIA DE
ESTUDIOS DE PRE INVERSIÓN

"Año del Fortalecimiento de la Soberanía Nacional"

bienes o servicios relacionados con el problema, sean provistos total o parcialmente en la situación actual por una UP o en condición de racionamiento total (no existe UP y la población no puede acceder a ninguna otra).

2.1.3. La Unidad Productora de bienes y/o servicios (UP) en los que intervendrá el proyecto:

Identificar las restricciones que están impidiendo que la UP provea los bienes y servicios, en la cantidad demandada y de acuerdo con los niveles de servicio, así como las posibilidades reales de optimizar la oferta existente; para ello, se analizará y evaluará, entre otros: (i) los procesos y factores de producción (recursos humanos, infraestructura, equipamiento, entre otros), teniendo presente las normas técnicas y estándares de calidad; (ii) los niveles de producción; (iii) las capacidades de gestión; (iv) la percepción de los usuarios respecto a los servicios que reciben (v) la exposición y vulnerabilidad de la UP frente a los peligros identificados en el diagnóstico del área de estudio, así como los efectos del cambio climático; y, (vi) los impactos ambientales que se estuviesen generando. Es importante que como resultado de este análisis quede establecido qué elemento (s) de la función de producción del servicio público (infraestructura, equipamiento, recursos humanos, procesos, normas, tecnologías, etc.) es lo que afecta negativamente la forma actual en que se entrega el servicio público.

2.1.4. Los involucrados en el proyecto:

Identificar los grupos sociales involucrados en el proyecto, así como las entidades que apoyarían en su ejecución y posterior operación y mantenimiento; analizar sus percepciones sobre el problema, sus expectativas e intereses en relación con la solución del problema, sus fortalezas, así como su participación en el Ciclo de Inversión.

Es importante que se analice los grupos que pueden ser o sentirse afectados con la ejecución del proyecto, o podrían oponerse. Sobre esta base se plantearán las medidas para reducir el riesgo de conflictos sociales con tales grupos.

2.2. Definición del problema central, sus causas y efectos

Especificar con precisión el problema central identificado a partir del diagnóstico. Analizar y determinar las principales causas que lo generan, así como los efectos que éste ocasiona, sustentándolos con evidencias basadas en el diagnóstico realizado, tanto de la UP como de la población afectada por el problema; de ser el caso, incluir los resultados del análisis de vulnerabilidad de la UP. Sistematizar el análisis en el árbol de causas-problema- efectos.

2.3. Planteamiento del proyecto

2.3.1. Objetivo del proyecto

Especificar el objetivo central o propósito del proyecto, así como los objetivos específicos o medios (de primer nivel y fundamentales), los cuales deben reflejar los cambios que se espera lograr con las intervenciones previstas. Sistematizar el análisis en el árbol de medios-objetivo-fines.

2.3.2. Planteamiento de alternativas de solución

Plantear las alternativas de solución del problema, sobre la base del análisis de las acciones que concretarán los medios fundamentales. Dichas alternativas deberán tener relación con el objetivo central, ser técnicamente posibles, pertinentes y comparables.

Plantear las alternativas de solución del problema, sobre la base del análisis de las acciones que concretarán los medios fundamentales. Dichas alternativas deberán tener relación con el objetivo central, ser técnicamente posibles,



GOBIERNO REGIONAL HUÁNUCO
Sub Gerencia de Estudios de Pre Inversión
CIP: 74427
Ing. EZEQUIEL AGUIRRE GÓMEZ
Especialista en Formulación y Evaluación de Proyectos de Inversión



GERENCIA REGIONAL DE
PLANEAMIENTO, PRESUPUESTO Y
ACONDICIONAMIENTO TERRITORIAL

SUB GERENCIA DE
ESTUDIOS DE PRE INVERSIÓN

"Año del Fortalecimiento de la Soberanía Nacional"

pertinentes y comparables. Además de las normas de salud y salubridad por COVID 19.

3. FORMULACIÓN

3.1. Definición del horizonte de evaluación del proyecto

3.2. Análisis del mercado del servicio.

3.2.1. Análisis de la demanda del servicio:

Estimar y proyectar, de acuerdo con la tipología del proyecto, la población demandante y la demanda en la situación "sin proyecto" y, de corresponder, en la situación "con proyecto", del bien o los servicios que se proveerán en la fase de funcionamiento. Se sustentará el enfoque metodológico, los parámetros y supuestos utilizados; la información provendrá del diagnóstico de involucrados (numeral 2.1.3). Si la UF considera mayor información por la complejidad del proyecto, se recomienda utilizar información primaria, de lo contrario bastará usar información secundaria.

3.2.2. Análisis de la oferta:

Determinar la oferta en la situación "sin proyecto" y, de ser el caso, la oferta "optimizada" en función a las capacidades de los factores de producción; efectuar las proyecciones de la oferta. Se sustentará el enfoque metodológico, los parámetros y supuestos utilizados; la información provendrá del diagnóstico de la UP (numeral 2.1.2).

3.2.3. Determinación de la brecha:

Sobre la base de la comparación de la demanda proyectada (en la situación sin proyecto o con proyecto, según corresponda) y la oferta optimizada o la oferta "sin proyecto" cuando no haya sido posible optimizarla.

3.3. Análisis técnico

3.3.1. Aspectos técnicos

Basándose en el planteamiento de las alternativas, en el conocimiento de la población objetivo a ser atendida por el proyecto y en el déficit o brecha de oferta del servicio público a ser cubierto, se debe avanzar en la configuración técnica de tales alternativas propuestas. Ello conlleva el desarrollo de aspectos físicos-técnicos interdependientes: la localización, el tamaño y la tecnología de producción o de construcción. Los elementos técnicos derivarán en requerimientos de recursos para inversión y para operar y mantener el proyecto.

- a) **Tamaño:** se refiere a la capacidad de producción del bien o servicio, para un periodo determinado. El factor principal que determina el tamaño del proyecto es el déficit que se desea atender, dado por la demanda de la población objetivo. No obstante, hay otros factores condicionantes que pueden influir en la decisión de tamaño del proyecto, como: existencia de economías de escala, estacionalidades en la demanda, terrenos disponibles, entre otros.
- b) **Localización:** el proyecto debería identificar aquella ubicación o localización que produzca el mayor beneficio social a los usuarios de éste. Si bien este es el principal criterio para seleccionar la localización, también deberán tenerse en cuenta otros factores condicionantes como: disponibilidad de servicios básicos, vías de comunicación, exposición a peligros (naturales,



GOBIERNO REGIONAL HUÁNUCO
Sub Gerencia de Estudios de Pre Inversión
Ing. Edwin E. Acosta Gómez
CIP: 74427
Especialista en Formulación y Evaluación de Proyectos de Inversión



GOBIERNO REGIONAL
HUÁNUCO
Nuestro compromiso es contigo

GERENCIA REGIONAL DE
PLANEAMIENTO, PRESUPUESTO Y
ACONDICIONAMIENTO TERRITORIAL

SUB GERENCIA DE
ESTUDIOS DE PRE INVERSIÓN

"Año del Fortalecimiento de la Soberanía Nacional"

socionaturales o antrópicos) y medios de transporte, clima, planes reguladores y ordenanzas, impacto ambiental, entre otros.

- c) **Tecnología:** de acuerdo al proceso de producción de un servicio se pueden identificar diferentes activos asociados a cada una de las etapas de dicho proceso de producción. Es posible que para cada subproceso del proceso productivo existan diferentes alternativas tecnológicas, las que deberán ser analizadas para verificar si cumplen los requerimientos o especificaciones técnicas, para luego poder evaluar la mejor opción tecnológica.
- d) **Análisis ambiental:** Asimismo, se debe identificar y analizar los impactos positivos o negativos que el proyecto puede generar sobre el ambiente, los cuales se pueden traducir en externalidades positivas o negativas que pueden influir en la rentabilidad social del proyecto. Como resultado de este análisis, se podrán plantear medidas de gestión ambiental, concerniente a acciones de prevención, corrección y mitigación, de corresponder, acorde con las regulaciones ambientales que sean pertinentes para la fase de Formulación y Evaluación del proyecto.
- e) **Análisis de la gestión del riesgo (GdR):** planteamiento de un conjunto de medidas con el fin de evitar y prevenir el riesgo futuro de que se afecten las condiciones de prestación del servicio a nivel de una UP y de la población afectada intervenidas mediante un PI, por efecto de un desastre potencial o del cambio climático.

Para este análisis se deberá considerar los factores condicionantes que inciden en el tamaño, localización y tecnología, así como las relacionadas con la gestión del riesgo en contexto de cambio climático y los impactos ambientales. Resultado de este análisis se puede identificar alternativas técnicas factibles que serán evaluadas para seleccionar la mejor según la evaluación social, de tal modo de asegurar que la intervención cumpla con los niveles de servicio y estándares de calidad establecidos por el Sector competente del Gobierno Nacional.



3.3.2. Diseño preliminar

Es la representación gráfica o esquemática de un proyecto de inversión en su fase de formulación y evaluación que describe las características físicas principales de la(s) alternativa(s) técnica(s) factible(s), con el propósito de dar una base para la estimación de costos. El diseño preliminar debe estar constituido con un nivel de información de ingeniería conceptual en la primera etapa de evaluación para las alternativas técnicas factibles y por ingeniería básica en la segunda etapa de evaluación para la alternativa seleccionada. Cada UF, de acuerdo a su criterio técnico y profesional, puede definir el diseño preliminar más idóneo para su proyecto, en caso el Sector no lo haya definido los criterios y/o normas técnicas para tal fin.

3.3.3. Metas de productos

Teniendo en consideración la brecha oferta-demanda y el estudio técnico señalado en el párrafo anterior establecer las metas concretas de productos que se generarán en la fase de ejecución, incluyendo las relacionadas con la gestión del riesgo en el contexto de cambio climático y la mitigación de los impactos ambientales negativos. Asimismo, identificar y cuantificar los recursos e insumos que se utilizarán en la fase de Funcionamiento.

3.4. Gestión del Proyecto.

3.4.1. Gestión en la fase de ejecución: (i) plantear la organización que se adoptará; (ii) especificar la Unidad Ejecutora de Inversiones designada que



GERENCIA REGIONAL DE
PLANEAMIENTO, PRESUPUESTO Y
ACONDICIONAMIENTO TERRITORIAL

SUB GERENCIA DE
ESTUDIOS DE PRE INVERSIÓN

"Año del Fortalecimiento de la Soberanía Nacional"

coordinará la ejecución de todos los componentes del proyecto y/o se encargará de los aspectos técnicos, sustentando las capacidades y la designación, respectivamente; (iii) señalar la modalidad de ejecución del proyecto, sustentando los criterios aplicados para la selección; (v) precisar las condiciones previas relevantes para garantizar el inicio oportuno, la ejecución y la eficiente ejecución. La Gestión en la fase de Ejecución incluye el plan de implementación donde se detalla la programación de las acciones previstas para el logro de las metas del proyecto, estableciendo la secuencia y ruta crítica, duración, responsables y recursos necesarios.

3.4.2. Gestión en la fase de funcionamiento: (i) detallar quién se hará cargo de la operación y mantenimiento y la organización que se adoptará; (ii) definir los recursos e instrumentos que se requerirán para la adecuada gestión de la UP; (iii) precisar las condiciones previas relevantes para el inicio oportuno de la operación.

3.5. Costos a precios de mercado:

3.5.1. Estimación de los costos de inversión

Estimar los costos de inversión para cada alternativa, sobre la base de las metas físicas, la gestión del proyecto y la aplicación de costos por unidad de medida. Considerar todos los costos en los que se tenga que incurrir en la fase de Ejecución; incluyendo los asociados con las medidas de reducción de riesgos en contexto de cambio climático y con la mitigación de los impactos ambientales negativos, así como los de estudios, licencias, certificaciones, autorizaciones, expropiaciones, liberación de interferencias, de corresponder.

Adicionalmente, considerar los rendimientos de los insumos, de manera particular mano de obra, además de considerarse todas las medidas de seguridad ocupacional y salud en el trabajo en condiciones normales, debe considerarse los lineamientos de vigilancia por riesgo COVID – 19.

3.5.2. Estimación de los Costos de inversión en la fase de Funcionamiento

Especificar el flujo de requerimientos de reposiciones o reemplazo de activos durante la fase de funcionamiento del proyecto y estimar los costos correspondientes.

3.5.3. Estimación de los Costos de inversión en la fase de Funcionamiento

Estimar los costos detallados de operación y mantenimiento incrementales sobre la base de la comparación de los costos en la situación "sin proyecto" y en la situación "con proyecto". Describir los supuestos y parámetros utilizados y presentar los flujos de costos incrementales a precios de mercado. Los costos de operación y mantenimiento deben sustentarse con el diseño operacional cumpliendo las normas de seguridad y los estándares de calidad sectoriales.

4. EVALUACIÓN

4.1. Evaluación Social

Se efectuará la evaluación social de cada alternativa, para lo cual se deberá elaborar los flujos de beneficios y costos sociales

4.1.1. Beneficios Sociales

Identificar, cuantificar y valorar (cuando corresponda) los efectos positivos o beneficios atribuibles al proyecto sobre los usuarios del servicio, así como las potenciales externalidades positivas; los beneficios guardarán coherencia con los fines directos e indirectos del proyecto y, de ser el caso, con los asociados con la gestión del riesgo en contexto de cambio climático (costos evitados, beneficios



GOBIERNO REGIONAL HUÁNUCO
Sub Gerencia de Estudios de Pre Inversión
Ing. Edmundo José Gómez
CIP: 7427
Especialista en Formulación y Evaluación de Proyectos de Inversión



GERENCIA REGIONAL DE
PLANEAMIENTO, PRESUPUESTO Y
ACONDICIONAMIENTO TERRITORIAL

SUB GERENCIA DE
ESTUDIOS DE PRE INVERSIÓN

"Año del Fortalecimiento de la Soberanía Nacional"

no perdidos). Elaborar los flujos incrementales, sobre la base de la comparación de los beneficios en la situación "sin proyecto" y la situación "con proyecto". Asimismo, estimar los beneficios que se generarían en la situación "sin proyecto" y determinar los flujos de beneficios sociales incrementales, definidos como la diferencia entre la situación "con proyecto" y la situación "sin proyecto".

4.1.2. Costos Sociales

Se elaborarán los flujos de costos directos a precios sociales (situaciones con y sin proyecto), teniendo como base los flujos de costos a precios de mercado, los cuales serán ajustados aplicando los factores de corrección de precios de mercado a precios sociales.

Se deberá incluir también en los flujos los costos indirectos, externalidades negativas e identificar los intangibles que no aparecen en los flujos de costos a precios de mercado, pero que pueden generarse tanto en la situación "sin proyecto", como en la situación "con proyecto".

4.1.3. Criterios de decisión

Se estimarán los indicadores de acuerdo con la metodología aplicable al tipo de proyecto que se está formulando

4.1.4. Análisis de incertidumbre

Análisis de sensibilidad

Efectuar este análisis para: (i) Determinar cuáles son las variables (como la demanda, costos de los principales insumos, tarifas o precios cobrados a los usuarios, entre otros), cuyas variaciones pueden afectar la condición de rentabilidad social del proyecto, su sostenibilidad financiera (cuando corresponda) o la selección de alternativas; (ii) Definir y sustentar los rangos de variación de dichas variables que afectarían la condición de rentabilidad social o la selección de alternativas.

Análisis de riesgo probabilístico:

Estimar, mediante un análisis probabilístico, el valor esperado de la variable de resultado (VAN social del proyecto o CE) para tomar una decisión de inversión.



4.2. Evaluación privada

La evaluación privada deberá efectuarse para aquellos proyectos de inversión que tienen un potencial de generación de ingresos monetarios (por ejemplo, a través del cobro de peajes, tarifas, tasas, cuotas, entre otros) por la prestación del servicio público sujeto de intervención. Contempla el análisis de flujos de caja (ingresos y egresos) desde el punto de vista de la institución (entidad o empresa pública) responsable de la ejecución y operación del proyecto, con el objeto de determinar su grado de autosostenibilidad y/o hasta qué punto tendrá que ser financiado con recursos públicos, sujeto a que el proyecto sea socialmente rentable.

4.3. Análisis de Sostenibilidad

Especificar las medidas que se están adoptando para garantizar que el proyecto generará los resultados previstos a lo largo de su vida útil. Entre los factores que se deben considerar están: (i) la disponibilidad oportuna de recursos para la operación y mantenimiento, según fuente de financiamiento; (ii) los arreglos institucionales requeridos en las fases de ejecución y funcionamiento; (iii) la capacidad de gestión del operador; (iv) el no uso o uso ineficiente de los productos y/o servicios (v) conflictos sociales; (vi) la capacidad y disposición a pagar de los usuarios; y, (vii) los riesgos en contexto de cambio climático. Cuando



GERENCIA REGIONAL DE
PLANEAMIENTO, PRESUPUESTO Y
ACONDICIONAMIENTO TERRITORIAL

SUB GERENCIA DE
ESTUDIOS DE PRE INVERSIÓN

"Año del Fortalecimiento de la Soberanía Nacional"

los usuarios deban pagar una cuota, tarifa, tasa o similar por la prestación del servicio, se realizará el análisis para determinar el monto y elaborará el flujo de caja. Se debe hacer explícito qué proporción de los costos de operación y mantenimiento se podrá cubrir con tales ingresos.

4.4. Financiamiento:

Plantear la estructura de financiamiento de la inversión, operación y mantenimiento, especificando las fuentes de financiamiento y su participación relativa y, de ser el caso, los rubros de costos a los que se aplicará.

4.5. Estimación del impacto ambiental

Identificar y analizar los impactos positivos o negativos que el proyecto puede generar sobre el ambiente, los cuales se pueden traducir en externalidades positivas o negativas que pueden influir en la rentabilidad social del proyecto. Como resultado de este análisis, se podrán plantear medidas de gestión ambiental, concerniente a acciones de prevención, corrección y mitigación, de corresponder, acorde con las regulaciones ambientales que sean pertinentes para la fase de Formulación y Evaluación del proyecto.

4.6. Estimación para la vigilancia de la salud de los trabajadores con riesgo de exposición al COVID – 19

El consultor debe definir la implementación del plan para vigilancia, prevención y control del COVID – 19, determinando los contenidos de todos los documentos de gestión de alcance, en cuanto a la ejecución de los trabajos con la mayor seguridad ocupacional, incluyendo a la exposición al COVID – 19, optimizando el tiempo de ejecución de obra, es decir, sin exceder los plazos planteados.

4.7. Matriz de marco lógico para la alternativa seleccionada

Se presentará la matriz del marco lógico de la alternativa seleccionada, en la que se deberán consignar los indicadores relevantes y sus valores en el año base y esperados, a efectos del seguimiento y evaluación ex post.

5. CONCLUSIONES

Se debe indicar el resultado del proceso de formulación y evaluación del proyecto (viable o no viable) y detallar los principales argumentos que sustentan dicho resultado, en términos de lo siguiente:

- Cumplimiento de los tres atributos que definen la condición de viabilidad de un proyecto, en caso el proyecto resulte viable. Si el resultado es no viable, indicar qué atributo o atributos no se logró cumplir.
- Emitir un juicio técnico sobre la calidad y la pertinencia del grado de profundización de la información empleada para la elaboración del estudio de pre-inversión, así como la consistencia y coherencia de los supuestos establecidos, las fuentes de información, las normas técnicas, los parámetros y metodologías empleadas, entre otros elementos claves relacionados con el fundamento técnico y económico de la decisión de inversión.

6. RECOMENDACIONES

Como resultado del proceso de elaboración del estudio de pre inversión, la UF planteará recomendaciones técnicas para la UEI que asumirá la ejecución y posterior operación y mantenimiento, de corresponder. Tales recomendaciones deberán estar ligadas con las acciones o condiciones que se deberán asegurar



GOBIERNO REGIONAL HUÁNUCO
Subgerencia de Planeación y Estudios de Pre Inversión
CIP: 73427
L. E. AGOSTA GÓMEZ
Ingeniero en Planeación y Estudios de Proyectos de Inversión



GERENCIA REGIONAL DE
PLANEAMIENTO, PRESUPUESTO Y
ACONDICIONAMIENTO TERRITORIAL

SUB GERENCIA DE
ESTUDIOS DE PRE INVERSIÓN

"Año del Fortalecimiento de la Soberanía Nacional"

para reducir o eliminar los riesgos que el proyecto podría enfrentar durante las siguientes fases del Ciclo de Inversiones. Se deberá emitir como mínimo, recomendaciones para:

Fase de Ejecución:

- Las variables críticas que pueden influir en la estimación de los costos de inversión, así como los plazos de ejecución del proyecto, de tal forma de generar alertas sobre posibles sobrecostos y sobre plazos durante la etapa de ejecución. Señalar las limitaciones de información que enfrentó la UF para realizar tales estimaciones.
- Otros aspectos críticos que la UF juzgue conveniente resaltar, acorde con las restricciones de información que enfrentó durante la preparación del estudio de pre-inversión.

Fase de Funcionamiento:

- Las condiciones que podrían afectar la sostenibilidad del proyecto en general y la entrega de servicios a la población beneficiaria en particular, en los aspectos financieros, presupuestales (asignación de la operación y mantenimiento), de cobros de tarifas, entre otros. Alertar sobre los riesgos de deterioro acelerado de los activos que se generan con el proyecto debido a un mantenimiento intermitente o insuficiente durante el periodo de funcionamiento del proyecto.
- Otros aspectos críticos que la UF juzgue conveniente resaltar, acorde con las restricciones de información que enfrentó durante la preparación del estudio de pre inversión.

7. ANEXOS

APÉNDICE

ORIENTACIONES PARA LA ELABORACIÓN DEL RESUMEN EJECUTIVO

La Unidad Formuladora, debe tener presente que el Resumen Ejecutivo es el documento que evidenciará las condiciones en las cuales es declarado viable el proyecto. El Resumen Ejecutivo debe ser un documento que refleje, de manera concisa, las principales características del proyecto y los resultados del estudio a nivel de Perfil el contenido será el siguiente:

A. Información general del proyecto:

Nombre del proyecto: deberá contener la naturaleza y el objeto de la intervención, así como la localización.

Unidad Formuladora (UF), Unidad Ejecutora de Inversiones (UEI) recomendada, localización geográfica (incluida la georreferenciación), duración de la ejecución, fecha estimada de inicio de la ejecución, e inversión total del proyecto.

Señalar el servicio público con brecha identificada y priorizada relacionada con el proyecto, así como el indicador de producto asociado a dicha brecha, según la Programación Multianual de Inversiones al cual corresponda.

B. Planteamiento del proyecto:

Se señalarán los objetivos y medios fundamentales del proyecto. Se detallarán las alternativas de solución que han sido evaluadas, precisándose las acciones que se incluyen en cada una. Si la alternativa de solución es única se sustentará el resultado.



GERENCIA REGIONAL DE
PLANEAMIENTO, PRESUPUESTO Y
ACONDICIONAMIENTO TERRITORIAL

SUB GERENCIA DE
ESTUDIOS DE PRE INVERSIÓN

"Año del Fortalecimiento de la Soberanía Nacional"

C. Determinación de la brecha oferta y demanda:

Se incluirá la tabla de balance de oferta y demanda proyectado en el horizonte de evaluación del Proyecto. Se precisará el enfoque metodológico, los parámetros y supuestos utilizados para las estimaciones y proyecciones de la demanda y la oferta. Se precisará el número de beneficiarios directos del proyecto.

D. Análisis técnico del Proyecto:

Se presentará las alternativas de localización, tamaño y tecnología que se hayan evaluado, indicando los factores que se han considerado para su definición y el sustento de la selección. De ser el caso, sustentar por qué no se ha considerado más de una alternativa técnica.

E. Gestión del Proyecto:

Precisar la organización que se adoptará y la asignación de responsabilidades y recursos para la ejecución del proyecto, considerando la vigilancia de la salud de los trabajadores con riesgos de exposición al COVID – 19; y su posterior operación y mantenimiento.

F. Costos del Proyecto:

Incluir una tabla con el cronograma de los costos de inversión a precios de mercado desagregados por componentes. Sustentar de manera concisa la información utilizada para la estimación de los costos. Incluir tabla del cronograma de los costos de operación y mantenimiento, así como los costos de reposición cuando corresponda. Sustentar de manera concisa la información utilizada para la estimación de los costos. Se precisará el costo de inversión por beneficiario, considerar los rendimientos de los insumos, de manera particular mano de obra, además de considerarse todas las medidas de seguridad ocupacional y salud en el trabajo en condiciones normales, debe considerarse los alineamientos de vigilancia por riesgos COVID – 19.

G. Evaluación Social:

Señalar de manera concisa los beneficios y costos sociales del Proyecto, la metodología, parámetros y supuestos asumidos para su estimación. Precisar los indicadores de rentabilidad social y presentar el ranking de alternativas de acuerdo al criterio de decisión elegido (VAN social o costo eficacia). Señalar las variables a las cuales es más sensible el proyecto y los rangos de variación que afectarían la rentabilidad social o la selección de alternativas.

G. Sostenibilidad del Proyecto:

Señalar los riesgos que se han identificado en relación con la sostenibilidad del proyecto y las medidas que se han adoptado. Mostrar el porcentaje de cobertura del financiamiento de los costos de operación y mantenimiento, a partir de las diferentes fuentes de ingresos que el proyecto es capaz de generar, según sea el caso.

H. Marco Lógico:

Incluir el marco lógico de la alternativa seleccionada, a nivel de propósito, componentes y fines directos, precisando los indicadores y metas.

5.7. SEGUROS APLICABLES:

La presente contratación es de servicio de consultoría para la ELABORACIÓN DE LA FICHA TECNICA ESTANDAR DEL PROYECTO DENOMINADO "CREACION DE LOS SERVICIOS DE PROTECCION EN RIBERAS DE RIO VULNERABLES ANTE EL PELIGRO EN LA



GERENCIA REGIONAL DE
PLANEAMIENTO, PRESUPUESTO Y
ACONDICIONAMIENTO TERRITORIAL

SUB GERENCIA DE
ESTUDIOS DE PRE INVERSIÓN

"Año del Fortalecimiento de la Soberanía Nacional"

DESPENSA DE CENTRO POBLADO LA DESPENSA DISTRITO DE SANTA MARIA DEL VALLE DE LA PROVINCIA DE HUANUCO DEL DEPARTAMENTO DE HUANUCO", Código Idea N°216539, la misma que para su desarrollo, implica realizar visitas de campo, estudios de suelos, levantamiento topográfico, entre otros, por lo que es responsabilidad del consultor contratar los seguros contra accidentes personales o seguros complementarios de trabajo de riesgo (SCTR) para su personal que será presentado para el perfeccionamiento del contrato.

Siendo su responsabilidad dotar a su personal con todos los equipos de seguridad necesarios, para la cual deberá presentar adicionalmente a su propuesta una declaración jurada de entrega de equipos de protección personal a todos los que realicen actividades para cumplir con sus labores.

Asimismo, tomando las consideraciones dispuestas en la RESOLUCIÓN MINISTERIAL N°239-2020-MINSA, que aprueba el Documento Técnico: "Lineamientos para la Vigilancia de la salud de los trabajadores con riesgo de exposición a COVID -19".

5.8. LUGAR Y PLAZO DE EJECUCIÓN PARA LA CONSULTORÍA:

5.8.1. LUGAR.

El lugar de la prestación de servicio de consultoría de obra se encuentra localizado en:

- ❖ Departamento : Huánuco
- ❖ Provincia : Huánuco
- ❖ Distrito : Santa María del Valle
- ❖ Localidades : C.P Despena

5.8.2. PLAZO.

5.8.2.1. ACCIONES PREVIAS A LA RECEPCIÓN DE LOS ENTREGABLES

- EL CONSULTOR tendrá visitas en campo, la cual dejará validez mediante CONTANCIAS DE VISITAS DE CAMPO (Anexo 10).
- Los documentos que presente EL CONSULTOR, serán verificados por cada entregable por EL EVALUADOR.
- En el caso que el entregable presentado por EL CONSULTOR estuviera incompleto se le comunicará y devolverá a EL CONSULTOR el entregable en el acto considerándose como NO PRESENTADO, generando la aplicación de la penalidad correspondiente.

5.8.2.2. PLAZOS ESPECIFICOS DE REVISIÓN DE ENTREGABLES

El plazo para la elaboración ficha técnica estándar será de **75 días calendarios**, los entregables físicos se desagrega de la siguiente manera:

| N° | PRODUCTOS | PLAZO PARA LA PRESENTACIÓN POR PARTE DEL CONSULTOR (DÍAS CALENDARIO) |
|----|--|---|
| 1 | PLAN DE TRABAJO, Según las condiciones establecidas en los TDR. | A los 05 días calendario, a partir de que se cumplan las 3 condiciones (*) del inicio de ejecución del servicio. |



GOBIERNO REGIONAL HUÁNUCO
Sub Gerencia de Estudios de Pre Inversión
Ing. EDUARDO ACOSTA GÓMEZ
C.P. 74427
Evaluación y Evaluación de Proyectos de Inversión



GERENCIA REGIONAL DE
PLANEAMIENTO, PRESUPUESTO Y
ACONDICIONAMIENTO TERRITORIAL

SUB GERENCIA DE
ESTUDIOS DE PRE INVERSIÓN

48

"Año del Fortalecimiento de la Soberanía Nacional"

| | | |
|---|---|---|
| 2 | PRIMER ENTREGABLE, Según las condiciones establecidas en los TDR. | A los 25 días calendario, contados a partir del día siguiente de la notificación electrónica o física del documento de aprobación del plan de trabajo. |
| 3 | SEGUNDO ENTREGABLE, Según las condiciones establecidas en los TDR. | A los 30 días calendario, contados a partir del día siguiente de la notificación electrónica o física del documento de aprobación del primer entregable. |
| 4 | TERCER ENTREGABLE Según las condiciones establecidas en los TDR. | A los 15 días calendario, contados a partir del día siguiente de la notificación electrónica o física del documento de aprobación del segundo entregable. |
| | TOTAL DE DÍAS | 75 DIAS CALENDARIO |

(*) Condiciones para el inicio del plazo de ejecución del servicio

- ❖ Se haya notificado al consultor, los datos del Evaluador del Proyecto.
- ❖ Que la Entidad haya hecho entrega del terreno donde se realizará el estudio.

Notificación del correo electrónico oficial que se utilizará para fines de comunicación de aprobación y observación de los entregables; así como la citación para las reuniones de trabajo.

Notas:

- o De existir observaciones determinadas por el evaluador en los entregables, se otorgará un plazo máximo de diez (10) días calendarios para levantar dichas observaciones y/o el plazo que determine el evaluador según la magnitud de las observaciones; de persistir las observaciones, los días posteriores que use el consultor para levantar las observaciones de cualquier entregable estarán sujetas a penalidad, de acumular la penalidad máxima la Entidad podrá resolver el contrato.
- o El consultor podrá iniciar con la siguiente etapa una vez que se le haya alcanzado el acta de revisión y conformidad por parte del evaluador de la Sub Gerencia de Estudios de Pre Inversión (SGEPI) del Gobierno Regional Huánuco.
- o En caso que alguna de las fechas de entrega recaiga en un día no laborable, se considerará para su presentación el día hábil siguiente.

5.9. ENTREGABLES

EL CONSULTOR durante la etapa de elaboración de la ficha técnica estándar presentará los siguientes entregables:

5.9.1. PLAN DE TRABAJO

1. Carátula.
2. Índice de contenidos.
3. Metas y objetivos a alcanzar.
4. Marco legal y normativa técnica a aplicar.
5. Taller de inducción



GOBIERNO REGIONAL HUÁNUCO
Sub Gerencia de Estudios de Pre Inversión
Ing. EDWIN E. AGOSTA GÓMEZ
CIP: 74427
Especialista en Formulación y Evaluación de Proyectos de Inversión

"Año del Fortalecimiento de la Soberanía Nacional"

6. Metodología de la formulación del estudio para cada especialidad.
7. Plan de actividades a realizar (generales y específicos)
 - Responsabilidades y actividades de cada especialidad.
 - Contenido básico de cada estudio.
 - Cronograma de desarrollo de las actividades y tiempo de duración de cada especialidad.
 - Programación de visitas y actividades en campo.
 - Mecanismos de control que aseguren la calidad y coherencia de cada especialidad.
 - Relación de profesionales que conforman en equipo técnico del estudio. (incluir datos de contacto: dirección, teléfono, correo electrónico, DNI, colegiatura).
 - Líneas de acción para alcanzar metas y objetivos (actividades)
 - Recursos físicos destinados al desarrollo del estudio (incluir datos de contacto: dirección, teléfono y correo electrónico del representante de empresa y/o consorcio).
 - Programación de trabajo para gestionar los tramites de permiso de agua ante el ANA, certificación ambiental y otros,
8. Riesgos advertidos y soluciones planteadas.

Nota: Este entregable no corresponde a pago alguno.

5.9.2. PRIMER ENTREGABLE

CONTENIDO DE ENTREGABLE

1. -IDENTIFICACIÓN

- 1.1 La población afectada
- 1.2 El Territorio
- 1.3 La Unidad Productora de bienes y/o servicios en los que intervendrá el proyecto
- 1.4 Los involucrados en el proyecto
- 1.2 Definición del problema, sus causas y efectos
- 1.3 Planteamiento del proyecto
- 1.4 Planteamiento de alternativas de solución

2. FORMULACIÓN

- 2.1. Definición del horizonte de evaluación del proyecto
- 2.2. Análisis de mercado del servicio.
- 2.3. Investigar, identificar y caracterizar las posibilidades de colocación de los productos, considerando los efectos COVID – 19
- 2.4 Análisis de la demanda
- 2.5. Análisis de la oferta
- 2.6. Determinación de la brecha

5.9.2.1. Estudio de Topografía (Ver Anexo 01).

- Puntos principales, poligonal de apoyo, control, auxiliares, PI's, BM's, etc. Todo de acuerdo a lo solicitado en los presentes términos de referencia.
- Se deberá de realizar un levantamiento detallado del fondo del curso del agua. Será necesario indicar en los planos la dirección del curso de agua,
- Levantamiento de la franja topográfica a lo largo del eje proyectado al 100%. Replanteo de PI's, estacado y nivelación.



GOBIERNO REGIONAL HUÁNUCO
Sub Gerencia de Estudios de Pre Inversión
Ing. *[Firma]* **ROSARIO GÓMEZ**
CIP: 74427
Especialista en Formulación y Evaluación de Proyectos de Inversión



GERENCIA REGIONAL DE
PLANEAMIENTO, PRESUPUESTO Y
ACONDICIONAMIENTO TERRITORIAL

SUB GERENCIA DE
ESTUDIOS DE PRE INVERSIÓN

"Año del Fortalecimiento de la Soberanía Nacional"

- Trazo definitivo del alineamiento, incluyendo el alineamiento del trazo proyectado del eje del puente y obras de arte, teniendo en cuenta la normativa vigente, supeditado a variaciones de parámetros del diseño que determinen las especialidades de suelos, hidrología y drenaje y, geología y geotecnia.
- Planos de planta (incluyendo el trazo concluido), perfil y secciones transversales (a nivel de terreno) completos.
- Informe de georreferenciación, topografía y trazo completos.
- Levantamiento topográfico de canteras, DME's, quebradas áreas de muros de contención, completos.

5.9.2.2. Estudio de Hidrología e Hidráulica Fluvial (Ver Anexo 02).

Para obras de Defensa Ribereña, la información sobre la geomorfología y las condiciones de subsuelo del cauce y alrededores son complementarias con aquella obtenida de los estudios hidrológicos. El diseño de la uña antisocavante se realizará tomando en cuenta además la influencia de la socavación y la sub presión en el diseño.

5.9.2.3. Estudio de Mecánica de Suelos (Ver Anexo 03).

- Estudios de Suelos completo.
- Estudio de Perforaciones completo.
- Estudios de Canteras completo.
- Estudio de Fuentes de Agua completo.

5.9.2.4. Estudio de Geología y Geotecnia (Ver Anexo 04).

El CONSULTOR desarrollará el estudio completo (Ver Anexo N° 04), asimismo presentará el informe detallado. EL CONSULTOR con base en información secundaria y reconocimientos preliminares de campo, hará la ejecución de los estudios geológicos geotécnicos que considere necesarios para el diseño de las obras de protección principal y secundaria.

5.9.2.5. Avance del Estudio de Impacto Ambiental

Presentar el informe con el contenido mínimo para solicitar al Ministerio del Ambiente opinión vinculante respecto al requerimiento de certificación ambiental.

5.9.3.3. Estimación de Riesgos (Ver Anexo 07).

El CONSULTOR desarrollará el estudio completo (Ver Anexo N° 07), asimismo presentará el informe detallado.

5.9.3. SEGUNDO ENTREGABLE

CONTENIDO DE ENTREGABLE

- EVALUACIÓN ECONÓMICA (advance)
 - ASPECTOS GENERALES
 - IDENTIFICACION
 - FORMULACION
 - EVALUACION



GERENCIA REGIONAL DE
PLANEAMIENTO, PRESUPUESTO Y
ACONDICIONAMIENTO TERRITORIAL

SUB GERENCIA DE
ESTUDIOS DE PRE INVERSIÓN

"Año del Fortalecimiento de la Soberanía Nacional"

- RESUMEN EJECUTIVO
- CONCLUSIONES RECOMENDACIONES

5.9.4.2. Metrados, Costos y Presupuestos (ver Anexo 08).

Se presentará culminado con respecto a los requerimientos de los presentes términos de referencia.

- El CONSULTOR deberá calcular los metrados por partidas para cada actividad considerada en el Presupuesto de Obra.
- El CONSULTOR presentará la estructura del presupuesto del proyecto.
- EL CONSULTOR presentará la programación física financiera

5.9.4.4. Evaluación Socio Ambiental (Ver Anexo 09)

Evaluación Socio Ambiental Preliminar:

Contenido Mínimo de la Evaluación Socio Ambiental

El CONSULTOR o la ENTIDAD autorizada para la elaboración de la Evaluación Ambiental deberá estar registrados en la SENACE (adjuntar tramites de generar la resolución respectiva). Quien será responsable del estudio y hacer el seguimiento con el sector hasta obtener la certificación ambiental.

5.9.3.1. Estudio de Diseños Estructurales de Obras de Protección y Obras Complementarias (Ver Anexo 05).

El CONSULTOR desarrollará el estudio completo (Ver Anexo N° 05), asimismo presentará el informe detallado.



5.9.3.2. Estudio de Seguridad y Salud ocupacional (Ver Anexo 06).

El CONSULTOR desarrollará el estudio completo (Ver Anexo N° 06), asimismo presentará el informe detallado.

5.9.4. TERCER ENTREGABLE

El consultor deberá presentar el Expediente Técnico completo, el mismo que debe contener la siguiente documentación técnica:

❖ **EVALUACIÓN ECONÓMICA**

- ASPECTOS GENERALES
- IDENTIFICACION
- FORMULACION
- EVALUACION
- RESUMEN EJECUTIVO
- CONCLUSIONES RECOMENDACIONES

VOLUMEN I:

- ❖ **FICHA INVIERTE**
- ❖ **FICHA TÉCNICA**
- ❖ **FORMATO N°8 A** (SEGÚN ARTÍCULO N° 29 DE LA NUEVA DIRECTIVA N° 001-2019-EF/63.01)
- ❖ **ACTAS**



GOBIERNO REGIONAL
HUÁNUCO
Nuestro compromiso es contigo

GERENCIA REGIONAL DE
PLANEAMIENTO, PRESUPUESTO Y
ACONDICIONAMIENTO TERRITORIAL

SUB GERENCIA DE
ESTUDIOS DE PRE INVERSIÓN

50

"Año del Fortalecimiento de la Soberanía Nacional"

❖ **RESUMEN EJECUTIVO**

- Nombre del Proyecto.
- Código Unificado de Inversiones.
- Ubicación del Proyecto.
- Objetivos del proyecto.
- Concepción técnica del proyecto.
- Metas físicas del proyecto.
- Metas financieras del proyecto.
- Plazo de ejecución de obra.

❖ **MEMORIA DESCRIPTIVA** – (Se presentará estudio completo)

- Aspectos Generales.
- Objetivos del Estudio.
- Antecedentes del Proyecto.
- Descripción del Área del proyecto.
- Ubicación Geográfica y política.
- Condiciones Climatológicas.
- Altitud del Área del Proyecto.
- Vías de acceso.
- Actividades Económicas y Sociales.
- Descripción del Proyecto.
 - ✓ Detalle de estructuras existente.
 - ✓ Construcciones que se propone.
- Normas aplicables.
- Conclusiones sobre los resultados de los Estudios de Ingeniería Básica.
- Criterios de Diseño utilizados para el desarrollo del Proyecto.
- Plazo de Ejecución.
- Modalidad de Ejecución.
- Presupuesto de Obra.
- Cronograma de Actividades
- Relación de Profesionales que participaron en la elaboración del Proyecto.



GOBIERNO REGIONAL HUÁNUCO
Sub Gerencia de Estudios de Pre Inversión
Ing. Edwin E. Acosta Gomez
CIP: 74427
Especialista en Formulación y Evaluación de Proyectos de Inversión

VOLUMEN II:

- ❖ **HIDROLOGÍA E HIDRÁULICA FLUVIAL**
- ❖ **GEOLOGÍA Y GEOTECNIA**
- ❖ **MECANICA DE SUELOS**
- ❖ **ESTUDIO DE DISEÑOS ESTRUCTURALES DE OBRAS DE PROTECCIÓN Y OBRAS COMPLEMENTARIAS**
- ❖ **ESTIMACION DE RIESGO**
- ❖ **SEGURIDAD Y SALUD OCUPACIONAL**
- ❖ **PLANEAMIENTO ARQUITECTONICO**
- ❖ **ESTUDIO DE AFECTACION PREDIAL**
- ❖ **ESTUDIO DE IMPACTO AMBIENTAL**



GERENCIA REGIONAL DE
PLANEAMIENTO, PRESUPUESTO Y
ACONDICIONAMIENTO TERRITORIAL

SUB GERENCIA DE
ESTUDIOS DE PRE INVERSIÓN

"Año del Fortalecimiento de la Soberanía Nacional"

VOLUMEN III:

❖ **PLANILLA DE METRADOS**

Los metrados serán detalladas por cada partida específica del presupuesto de Obra y se incluirán diagramas de masas, secciones y croquis típicos, en los casos que corresponda y sean necesarios para el sustento de metrados.

❖ **PRESUPUESTO DE OBRA**

El Consultor efectuará un análisis de los costos unitarios por partidas, teniendo en cuenta las características particulares de la obra; los requerimientos de mano de obra; la distancia a las canteras de materiales de construcción; su costo de explotación; el costo de otros materiales y su transporte; maquinarias y equipos a ser instalados.

Los análisis se efectuarán detallados tanto para los costos directos, como los indirectos (gastos geniales fijos, variables, utilidad). El presupuesto de obra deberá ser calculado basado en las cantidades de obra y los análisis de precios unitarios, diferenciando los costos directos, indirectos y el IGV que corresponda.

Asimismo, deberá presentar:

- ✓ Memoria de Costos.
- ✓ Resumen de Presupuesto.
- ✓ Análisis de Gastos Generales.
- ✓ Presupuesto.
- ✓ Análisis de Precios Unitarios.
- ✓ Relación de Sub Partidas, Análisis de Sub Partidas.
- ✓ Relación de Insumos.
- ✓ Agrupamiento Preliminar y Fórmula Polinómica.
- ✓ Costos Mano de Obra.
- ✓ Costos Materiales.
- ✓ Costos de Alquiler de Equipo.
- ✓ Relación de Equipo Mínimo.
- ✓ Cálculo de Flete y Movilización.
- ✓ Desagregado de Gastos Generales.
- ✓ Desagregado de Gastos de Supervisión.
- ✓ Distancias Medias.
- ✓ Rendimiento de Transportes.
- ✓ Cotizaciones.



GOBIERNO REGIONAL HUÁNUCO
Sub Gerencia de Estudios de Pre Inversión
Ing. EDUARDO ACOSTA GOMEZ
C.I.P. 74477
Especialista en Formulación y Evaluación de Proyectos de Inversión

❖ **PROGRAMACIÓN**

- Programación financiera y física, programa Microsoft Project.
- Cronograma de ejecución de obra valorizado.
- Cronograma de adquisición de insumos y desembolso
- Cronograma PERT - CPM

❖ **PLANOS**

- **PLANOS DE UBICACIÓN Y LOCALIZACIÓN**
 - ✓ Plano de ubicación y localización con coordenadas UTM
 - ✓ Cortes longitudinales y Transversales.



GERENCIA REGIONAL DE
PLANEAMIENTO, PRESUPUESTO Y
ACONDICIONAMIENTO TERRITORIAL

SUB GERENCIA DE
ESTUDIOS DE PRE INVERSIÓN

"Año del Fortalecimiento de la Soberanía Nacional"

- ✓ Ubicación y Levantamiento de Elementos Componentes de la Topografía.
- ✓ Número de Puntos y Estaciones.
- PLANOS DE PLANTEAMIENTO GENERAL
 - ✓ Plano de planeamiento
 - ✓ Plano de perfiles y secciones transversales del planteamiento central
- PLANOS DE PROYECTO (Especificar detalladamente)
 - MURO DE DEFENSA RIBEREÑA
 - ✓ Plano de distribución
 - ✓ Plano de perfiles y secciones transversales
 - ✓ Plano de detalles constructivos
 - ✓ Planos de Obras de Arte
- OTROS PLANOS QUE EL PROYECTISTA CONSIDERE NECESARIOS

VOLUMEN IV:

EVALUACIÓN SOCIO AMBIENTAL

Las recomendaciones y/o precisiones que hagan al Entregable, deben considerarse en la presentación Final, como los cronogramas y presupuesto para el tema ambiental por el Representante Legal, Jefe de Proyecto, así como por los profesionales especiales que elaboran el estudio.

VOLUMEN V:

❖ ANEXOS - (Se presentará estudio completo)

- Anexo N° 01: Documentos Varios
 - ✓ Acta de paso por servidumbre firmada por los propietarios de los terrenos involucrados (de ser necesario).
 - ✓ Documentos que autoriza el uso de canteras y disposición de material excedente (de ser necesario).
 - ✓ Datos climatológicos con certificación del SENAMHI.
 - ✓ Panel fotográfico.
 - ✓ Levantamiento topográfico.
- Anexo N° 02: Documentos Técnicos.
 - ✓ Diseño de mezcla y estudio de capacidad portante.
 - ✓ Análisis de fuentes de agua.
 - ✓ Análisis de suelos y geología.
- Anexo N° 03: Estudio de Mercado.
 - ✓ 03 cotizaciones de los principales insumos.
- Manual de Operación y mantenimiento del sistema de protección.
- Certificado de Inexistencia de Restos Arqueológicos (CIRA).
- Acreditación de Disponibilidad Hídrica.
- Acta de paso por servidumbre firmada por los propietarios de los terrenos involucrados (de ser necesario).
- Constancia de visitas de campo (Mín. 02- Certificado por el Evaluador) ANEXO 12



GOBIERNO REGIONAL HUÁNUCO
Sub Gerencia de Estudios de Pre Inversión
CIP: 74427
Ing. Edwin E. Acosta Gómez
Especialista en Formulación y Evaluación de Proyectos de Inversión

"Año del Fortalecimiento de la Soberanía Nacional"

VOLUMEN VI:

DISCOS COMPACTOS Y TUTOR DE IMPRESIÓN FINAL

El Consultor entregará los discos compactos, con los archivos correspondientes al Estudio, en los formatos AUTOCAD, MS WORD, EXCEL, S10 u otros softwares estándares, en forma ordenada y con una memoria explicativa indicando la manera de reconstruir totalmente el Informe Final.

La Memoria explicativa indicará la manera de reconstruir o editar totalmente el Informe Final. Los archivos del Informe Final se organizarán en carpetas de acuerdo a los volúmenes presentados, cada carpeta tendrá el nombre del volumen (por ejemplo: Volumen I - Resumen Ejecutivo), dentro de cada carpeta se consignarán los nombres de cada archivo en los formatos: Word, Excel, Power Point, AutoCAD, MS Project, Adobe Acrobat, etc. respetando el orden de impresión. Acompañado del CD o CDs. En el caso de capítulo de costos, los cuadros de las bases de cálculo, en archivo de Word y/o Excel (editables), la programación de la obra en formato MS Project, una copia de seguridad en formato S10 de la base de datos del presupuesto de obra.

5.10. FORMA DE PRESENTACION DE LOS ENTREGABLES

- ✓ El primer, segundo y tercer entregable; debe ser presentada en archivador(es) de pasta rígida en un original y tres copias, impresas en papel bond A-4 color blanco con membrete del consultor, debidamente foliadas, sellados y firmados por el consultor, jefe de proyecto y los profesionales de cada especialidad en cada una de sus hojas. Incluyendo la información digital en CD o DVD en cada ejemplar, en formato primigenia concordante con la información física. Los planos u otros documentos de tamaños mayor al formato A-4 deben ser presentados en micas para su protección
- ✓ En caso que alguna de las fechas de entrega recaiga en un día no laborable, se considerará para su presentación el día hábil siguiente, a través del trámite documentario.



5.11. DE LA APROBACIÓN Y CONFORMIDAD DE LOS ENTREGABLES

La aprobación de la ficha técnica estándar lo otorgará LA ENTIDAD mediante acto de viabilidad de estudio por recomendación de EL EVALUADOR.

- **CONFORMIDAD TÉCNICA**, es EL EVALUADOR quien será la responsable de evaluar y emitir la conformidad técnica de los entregables elaborados y presentados por EL PROYECTISTA, recomendando su aprobación a la Subgerencia de Estudios.
- **APROBACIÓN DEL ENTREGABLE**, es la Subgerencia de Estudios de Pre Inversión responsable de emitir la aprobación de los entregables elaborados y presentados por EL EVALUADOR. Solicitará a EL PROYECTISTA la presentación de las copias requeridas en los Términos de Referencia.
- **CONFORMIDAD DEL SERVICIO**, la Subgerencia de Estudios de Pre Inversión emite la conformidad del servicio.

GOBIERNO REGIONAL HUÁNUCO
Sub Gerencia de Estudios de Pre Inversión
Ingeniero Adolfo Gómez
CIP: 74427
Especialista en Formulación y Evaluación de Proyectos de Inversión



GERENCIA REGIONAL DE
PLANEAMIENTO, PRESUPUESTO Y
ACONDICIONAMIENTO TERRITORIAL

SUB GERENCIA DE
ESTUDIOS DE PRE INVERSIÓN

"Año del Fortalecimiento de la Soberanía Nacional"

5. REQUISITOS Y RECURSOS DEL CONSULTOR.

6.1. PERFIL MINIMO DEL CONSULTOR

EL CONSULTOR, deberá ser una persona natural o jurídica, deberá contar con inscripción vigente en el Registro Nacional de Proveedores (RNP) que administra el OSCE, en el rubro Servicios la misma que corresponde al objeto de la convocatoria. Con especialidad en CONSULTORÍA DE REPRESAS, IRRIGACIONES Y AFINES.

No deberá mantener sanción vigente aplicada por el OSCE, ni estar impedido, temporal o permanentemente, para contratar con el Estado Peruano; por consiguiente, no deberá encontrarse incluido en el Capítulo de Inhabilitados para Contratar con el Estado que administra el OSCE.

6.1.1. EXPERIENCIA DEL POSTOR EN LA ESPECIALIDAD.

El postor debe acreditar un monto facturado acumulado equivalente a la suma de S/. **304,200.00 (TRESCIENTOS CUATRO MIL DOCIENTOS CON 00/100 SOLES)**, por la contratación de servicios de consultoría iguales o similares al objeto de la convocatoria, durante los diez (10) años anteriores a la fecha de la presentación de ofertas que se computarán desde la fecha de la conformidad o emisión del comprobante de pago, según corresponda.

Los postores pueden presentar hasta un máximo de veinte (20) contrataciones para acreditar el requisito de calificación y el factor "Experiencia de Postor en la Especialidad".

Acreditación:

La experiencia del postor en la especialidad se acreditará con copia simple de (i) contratos u órdenes de servicios, y su respectiva conformidad o constancia de prestación; o (ii) comprobantes de pago cuya cancelación se acredite documental y fehacientemente, con voucher de depósito, nota de abono, reporte de estado de cuenta, cualquier otro documento emitido por Entidad del sistema financiero que acredite el abono o mediante cancelación en el mismo comprobante

REQUERIMIENTOS MINIMOS DEL CONSULTOR

EL CONTRATISTA puede ser persona natural o jurídica, y presentarse individualmente o en consorcio. Deberá contar con una oficina implementada y operativa durante el período de ejecución del contrato, a efectos de ejecutar las labores requeridas en el marco de la presente consultoría.

DOMICILIO Y VARIACION DE LA MISMA

Durante la vigencia del contrato, EL CONTRATISTA deberá acreditar domicilio postal conocido en la ciudad de Huánuco, a fin de que reciba la documentación que LA ENTIDAD requiera cursarle.

EL CONTRATISTA deberá mantener activa durante toda la vigencia del contrato la dirección de correo electrónico empresarial, siendo su responsabilidad realizar la verificación diaria de las notificaciones que LA ENTIDAD pudiera hacerle llegar a dicha cuenta, debiendo confirmar la recepción del correo, en el plazo máximo de veinticuatro (24) horas.

Estos requisitos se acreditarán mediante declaración jurada simple: La ubicación de la oficina, la implementación solicitada, el domicilio postal en la Ciudad de Huánuco y el correo electrónico empresarial; lo cual deberá ser comunicado a la ENTIDAD, por EL CONTRATISTA, mediante carta, a los cinco (5) días calendario de firmado el contrato.



GOBIERNO REGIONAL HUÁNUCO
Sub Gerencia de Estudios de Pre Inversión
Luz Acosta Gómez
CIP: 74427
Especialista en Formulación y Evaluación de Proyectos de Inversión



GERENCIA REGIONAL DE
PLANEAMIENTO, PRESUPUESTO Y
ACONDICIONAMIENTO TERRITORIAL

SUB GERENCIA DE
ESTUDIOS DE PRE INVERSIÓN

"Año del Fortalecimiento de la Soberanía Nacional"

6.1.2. PERSONAL CLAVE.

6.1.2.1-EXPERIENCIA DEL PERSONAL CLAVE

EL CONTRATISTA, deberá contar con un equipo mínimo de profesionales que, en estricto, cumplirán obligatoriamente el perfil requerido y detallado en los presentes términos de referencia, de modo tal que se garantice la calidad de la evaluación de los componentes del PIP.

La acreditación de la experiencia efectiva de los profesionales, será posible desde que obtuvo la colegiatura, condición legal para el ejercicio de su profesión.

Acreditación:

La experiencia del personal se acreditará con cualquiera de los siguientes documentos: (i) copia simple de contratos y su respectiva conformidad o (ii) constancias o (iii) certificados o (iv) cualquier otra documentación que, de manera fehaciente demuestre la experiencia del personal clave propuesto.

Todos los profesionales que participen, elaboren y suscriban, de acuerdo a las exigencias normativas, los estudios materia de la presente consultoría, deberán ser titulados, colegiados y estar habilitados en el Colegio Profesional que les corresponda, al inicio de la prestación efectiva del servicio y durante el plazo que dure la misma.

Se precisa que, para efecto del reconocimiento y evaluación de la experiencia efectiva del personal profesional clave que será evaluado, sólo será posible de acreditación en el presente proceso aquella experiencia que el profesional haya obtenido contando con las condiciones legales para el ejercicio de su profesión, esto es, titulado, colegiado y habilitado por el colegio profesional, según corresponda.

La relación contractual que se derive del otorgamiento de la Buena Pro del proceso de selección, involucra únicamente a LA ENTIDAD y a EL CONTRATISTA, quienes suscriben el respectivo contrato. De ninguna forma LA ENTIDAD tiene relación con el equipo de profesionales de EL CONTRATISTA.

Cada profesional del Equipo Técnico del Estudio asumirá solo una especialidad de acuerdo a sus funciones, pudiendo ser la excepción en el ejercicio de jefe de proyecto.

6.1.2.2. FORMACIÓN ACADÉMICA

Acreditación:

El **TÍTULO PROFESIONAL** será verificado por el órgano encargado de las contrataciones o el comité de selección, según corresponda, en el Registro Nacional de Grados Académicos y Títulos Profesionales en el portal web de la Superintendencia Nacional de Educación Superior Universitaria - SUNEDU a través del siguiente link: <https://enlinea.sunedu.gob.pe/>

En caso **TÍTULO PROFESIONAL** no se encuentre inscrito en el referido registro, el postor debe presentar la copia del diploma respectivo a fin de acreditar la formación académica requerida.

✓ 01 Jefe de Proyecto:

Formación académica

Ingeniero Civil, titulado y colegiado.

Experiencia del Personal

Deberá acreditar una experiencia mínima de Veinticuatro (24) meses a partir de la colegiatura, como jefe de proyecto o jefe de estudios y/o consultor de obras (proyectista) y/o evaluador; en elaboración de proyectos de pre



GOBIERNO REGIONAL HUÁNUCO
Sub Gerencia de Estudios de Pre Inversión
Ing. CARLOS ROBERTO GÓMEZ
CIP: 74427
Especialista en Formulación y Evaluación de Proyectos de Inversión



GERENCIA REGIONAL DE
PLANEAMIENTO, PRESUPUESTO Y
ACONDICIONAMIENTO TERRITORIAL

SUB GERENCIA DE
ESTUDIOS DE PRE INVERSIÓN

"Año del Fortalecimiento de la Soberanía Nacional"

inversión y/o expedientes técnicos de obras iguales o similares al objeto de la convocatoria.

✓ **01 Especialista en Hidrogeología e Hidráulica:**

Formación Académica.

Ingeniero Civil o Ingeniero Agrícola o Ingeniero Geólogo titulado y colegiado.

Experiencia del personal

Deberá acreditar una experiencia mínima de Doce (12) meses como Especialista en Hidrología y/o Especialista en estudio hidrológico e hidráulico, en la elaboración de proyectos de pre inversión y/o Expedientes Técnicos iguales o similares al objeto de la convocatoria.

✓ **01 Especialista en Geotecnia:**

Formación Académica

Ingeniero Civil o Ingeniero Geólogo, titulado y colegiado.

Experiencia del personal

Deberá acreditar una experiencia efectiva mínima de Doce (12) meses como Especialista En Geología y Geotecnia y/o Mecánica De Suelos y/o Estudio De Suelo, en la elaboración de proyectos de pre inversión y/o Expedientes Técnicos iguales o similares al objeto de la convocatoria.

✓ **01 Especialista en Estructuras:**

Formación Académica

Ingeniero Civil, titulado y colegiado.

Experiencia del personal

Deberá acreditar una experiencia mínima de doce (12) meses como Especialista en estructuras y/o Especialista en estructuras Hidráulicas y/o denominación similar en la elaboración de proyectos de pre inversión y/o Expedientes Técnicos iguales o similares al objeto de la convocatoria.

✓ **01 Especialista Ambiental:**

Formación Académica

Ingeniero Civil o Ingeniero Ambiental titulado y colegiado.

Experiencia del personal

Deberá acreditar una experiencia efectiva mínima de doce (12) meses como Especialista ambiental y/o denominación similar, en la elaboración de proyectos de pre inversión y/o Expedientes Técnicos en proyectos en general.

✓ **01 Especialista en Estimación De Riesgo:**

Formación Académica

Ingeniero Ambiental o Civil o Geógrafo o Ingeniero Geógrafo, titulado y colegiado.

Experiencia del personal

Deberá acreditar una experiencia efectiva mínima de doce (12) meses como Especialista en Evaluación de Riesgos y Desastres y/o Estimador De Riesgos y Desastres y/o Evaluador De Riesgos y Desastres, en la elaboración de proyectos de pre inversión y/o Expedientes Técnicos en proyectos en general.



GOBIERNO REGIONAL HUÁNUCO
Sub Gerencia de Estudios de Pre Inversión
E. Acosta Gomez
CIP: 74427
Especialista en Formulación y Evaluación de Proyectos de Inversión



GERENCIA REGIONAL DE
PLANEAMIENTO, PRESUPUESTO Y
ACONDICIONAMIENTO TERRITORIAL

SUB GERENCIA DE
ESTUDIOS DE PRE INVERSIÓN

"Año del Fortalecimiento de la Soberanía Nacional"

✓ **01 Especialista en Seguridad y Salud:**

Formación Académica

Ingeniero Ambiental o Civil o Industrial, titulado y colegiado.

Experiencia del personal

Deberá acreditar una experiencia mínima de Doce (12) meses como especialista ambiental y/o seguridad en obra y/o denominación similar en la elaboración de proyectos de pre inversión y/o Expedientes Técnicos en general.

✓ **01 Especialista en Metrados, costos y presupuestos:**

Formación Académica

Ingeniero Civil, titulado y colegiado.

Experiencia del personal

Deberá acreditar una experiencia efectiva mínima de doce (12) meses como Especialista en Metrados, costos y presupuestos y/o denominación similar, en la elaboración de proyectos de pre inversión y/o Expedientes Técnicos en general.

✓ **01 Especialista en Intervención Social:**

Formación Académica

Sociólogo o Antropólogo, titulado y colegiado.

Experiencia del personal

Deberá acreditar una experiencia efectiva mínima de doce (12) meses como Sociólogo en proyectos en general.



✓ **Especialista en Proyectos de Inversión**

Formación Académica

Economista, titulado y colegiado.

Experiencia del personal

Deberá acreditar una experiencia efectiva mínima de veinticuatro (24) meses como Especialista en elaboración de Estudio Socioeconómico en la formulación de estudios de pre inversión, y/o Especialista en formulación de proyectos de inversión en servicios de consultoría de obras similares al objeto de la convocatoria.

Nota.

- ✓ Cabe señalar que la acreditación de la colegiatura y habilidad de los profesionales propuestos se requerirá para el inicio efectivo de su participación en la ejecución de la prestación, tanto para aquellos titulados en el Perú o en el extranjero, y no en un momento anterior. La misma que será verificada por el Jefe de Evaluación, en observancia del plan de trabajo donde se aprecia la intervención de cada profesional(es), según a las actividades a ejecutar.
- ✓ De presentarse experiencia ejecutada paralelamente (traslape), para el cómputo del tiempo de dicha experiencia sólo se considerará una vez el periodo traslapado.

GOBIERNO REGIONAL HUÁNUCO
Sub Gerencia de Estudios de Pre Inversión
CIP: 74427
Especialista en Formulación y Evaluación de Proyectos de Inversión
Dra. Edwin E. Agustina Gómez



GERENCIA REGIONAL DE
PLANEAMIENTO, PRESUPUESTO Y
ACONDICIONAMIENTO TERRITORIAL

SUB GERENCIA DE
ESTUDIOS DE PRE INVERSIÓN

"Año del Fortalecimiento de la Soberanía Nacional"

6.2. DEFINICIÓN DE SERVICIOS DE CONSULTORÍA SIMILARES

- ✓ Elaboración de proyectos de pre inversión y/o expedientes técnicos y/o Estudios Definitivos de infraestructura de hidráulica como son: defensa ribereña, represas de concreto, tierra y otros; estructuras de almacenamiento hídrico con fines de riego, obras de captación de agua, obras de conducción y distribución de agua para riego (incluye obras de arte); sistemas de riego tecnificado (gravedad y presurizados); obras de encauzamiento y defensas ribereñas; obras de aprovechamiento de aguas subterráneas con fines de riego y obras de drenaje.

Nota:

- ✓ Esta definición servirá para la calificación y/o evaluación según corresponda, de la experiencia del postor, así como la experiencia de los profesionales requeridos acreditadas en su oportunidad

Acreditación:

- ✓ La acreditación se realizará según lo establecido en los requisitos de calificación.
- ✓ La entidad en el ejercicio de su función fiscalizadora podrá verificar que la experiencia.

6.3. RECURSOS A SER PROVISTOS POR EL CONSULTOR EQUIPAMIENTO ESTRATÉGICO

| Nº ITEM | DESCRIPCIÓN | CANTIDAD Nº |
|---------|--|-------------|
| 01 | Estación Total | 01 |
| 02 | Prismas | 02 |
| 03 | GPS Diferencial | 01 |
| 04 | Drone especializado | 01 |
| 05 | Computadora Portátil mínimo Intel Core I7. | 02 |
| 06 | Plotter | 01 |
| 07 | Impresora con Sistema Continuo | 01 |
| 08 | Camioneta 4x4 | 01 |

Nota:

- Los postores podrán proponer el Equipamiento Estratégico que supere lo solicitado en capacidad y/o características.

Acreditación:

Según las bases estándar vigente.

7. REQUISITOS Y RECURSOS DEL CONSULTOR.

7.1. OTRAS OBLIGACIONES DEL CONSULTOR.

- ✓ El Consultor asumirá la responsabilidad técnica total por los servicios profesionales prestados para la elaboración de la ficha técnica estándar del proyecto de inversión pública.
- ✓ El consultor tiene la obligación a atender las consultas y aclaraciones que le sean solicitadas por la ENTIDAD planteadas por los postores y contratista del servicio (en el proceso de licitación, preparativos, ejecución y final de la obra), para lo cual el consultor contará con un plazo no mayor de cuatro (04) días para dar respuestas debidamente justificadas.
- ✓ En estos términos de referencia se describen en forma general los alcances y actividades propias del estudio, que sin embargo no deben considerarse limitativas. El



GERENCIA REGIONAL DE
PLANEAMIENTO, PRESUPUESTO Y
ACONDICIONAMIENTO TERRITORIAL

SUB GERENCIA DE
ESTUDIOS DE PRE INVERSIÓN

"Año del Fortalecimiento de la Soberanía Nacional"

consultor podrá ampliarlos y/o mejorarlos (sin reducir sus alcances), si considera que su aporte constituye la mejor manera de realizar el estudio. En ningún caso el contenido de estos términos de referencia reemplazará el conocimiento de los principios básicos de la ingeniería y técnicas afines, así como tampoco el adecuado criterio profesional; en consecuencia, el consultor será responsable de la calidad de los estudios a él encomendados.

- ✓ Todo cálculo, aseveración, estimación o dato, deberá estar justificado en lo conceptual y en lo analítico, no se aceptarán estimaciones o apreciaciones del consultor sin el debido respaldo.
- ✓ Si en el proceso de revisión y evaluación, se encontrara que el trabajo presentado no guarda conformidad con lo solicitado, la Sub Gerencia de Estudios de Pre Inversión, anexando las observaciones realizadas por el Jefe de Evaluación. Asimismo, la comunicación determina el plazo razonable para su cumplimiento.
- ✓ Mantener actualizado el correo electrónico declarado el anexo 01 – datos del postor, con la finalidad de atender las notificaciones electrónicas de la entidad, teniendo la obligación de confirmar la recepción de las notificaciones de las comunicaciones.

7.2. RESPONSABILIDADES DEL CONSULTOR.

- ✓ Por errores, deficiencias o por vicios ocultos en la ficha técnica estándar hasta un plazo de tres (03) años después de la última conformidad de obra otorgada por la Entidad. En caso de incumplir a la citación indicada, la entidad iniciará el proceso sancionador ante el Tribunal de Contrataciones del Estado y/o a la Contraloría General de la República, para su tratamiento según establece el art. 40 de la Ley de contrataciones del estado vigente.
- ✓ EL CONSULTOR, asesorará al Gobierno Regional de Huánuco y absolverá las consultas técnicas que le sean solicitadas en lo que el estudio técnico se refiere, incluidas las etapas previas, durante y post – estudio definitivo y durante la ejecución de obra y equipamiento, para cuyo efecto EL CONSULTOR deberá considerar un equipo profesional mínimo para absolver las consultas y/u observaciones conjuntamente con el Evaluador durante el periodo indicado anteriormente.



7.3. RATIFICAR EL DOMICILIO LEGAL

EL CONSULTOR deberá de acreditar un domicilio legal en la Ciudad de Huánuco para las notificaciones que realizará la Entidad.

7.4. RECURSOS Y FACILIDADES A SER PROVISTO POR LA ENTIDAD.

La entidad contratante GOBIERNO REGIONAL DE HUÁNUCO por medio de la Sub Gerencia de Estudios de Pre Inversión, se compromete a brindar todas las facilidades para llevar a cabo la elaboración de la ficha técnica estándar. Para lo cual:

- Se designará a un Inspector o Monitor del Proyecto por parte de la Sub Gerencia de Estudios de Pre Inversión del Gobierno Regional de Huánuco.
- Se hará la entrega del terreno para que pueda realizarse el estudio.
- Notificación del correo electrónico oficial que se utilizará para fines de comunicación de aprobación y observación de los entregables; así como la citación para las reuniones de trabajo.

GOBIERNO REGIONAL HUÁNUCO
Sub Gerencia de Estudios de Pre Inversión
Ing. EDUARDO ALBERTO GÓMEZ
CIP: 74427 / Proyectos de Inversión
Especialista en Formulación y Evaluación



GERENCIA REGIONAL DE
PLANEAMIENTO, PRESUPUESTO Y
ACONDICIONAMIENTO TERRITORIAL

SUB GERENCIA DE
ESTUDIOS DE PRE INVERSIÓN

"Año del Fortalecimiento de la Soberanía Nacional"

7.5. SUBCONTRATACIÓN.

No aplica

7.6. CONFIDENCIALIDAD.

EL CONSULTOR deberá guardar absoluta reserva y confidencialidad en el manejo de la información y documentación a la que tenga acceso durante la prestación, ni revelar cualquier detalle sobre el servicio a terceros, excepto cuando resulte estrictamente necesario para el cumplimiento de la contrata, en ambos casos. EL CONSULTOR deberá dar cumplimiento y será responsable de la aplicación a todas las políticas definidas por la sub Gerencia De Estudios de Pre Inversión en materia de seguridad de la información.

Así mismo, la información proporcionada AL CONSULTOR, o la que esté obtenga durante la ejecución de la prestación, serán exclusivamente aplicados o utilizado para el cumplimiento de los fines del mismo. La información a la que hace referencia consiste en estadísticas, mapas, dibujos, fotografías, planos, inventarios, documentación oficial, entre otros.

7.7. MEDIDAS DE CONTROL DURANTE LA EJECUCIÓN CONTRACTUAL.

El Gobierno Regional revisará y aprobará los informes a través del EVALUADOR, de ser necesario se solicitará la opinión de la Gerencia Regional de Infraestructura y/o del sector correspondiente.

Al presentar la ficha técnica estándar, el consultor devolverá al Gobierno Regional Huánuco toda la documentación recibida para el cumplimiento de sus obligaciones contractuales.

De existir alguna observación de índole técnica o administrativa, posterior a la aprobación de la ficha técnica estándar por parte del Gobierno Regional Huánuco, no le exime al consultor de su responsabilidad para levantar las observaciones planteadas.

7.8. CONFORMIDAD.

La conformidad de la presentación del servicio se regula por lo dispuesto en el artículo 168 del reglamento de la ley de contrataciones del estado.

La conformidad será entregada por la Sub Gerencia De Estudios de Pre Inversión del Gobierno Regional Huánuco, previo informe Jefe de Evaluación designado para el proyecto.

7.9. LEVANTAMIENTO DE OBSERVACIONES DE LOS ENTREGABLES.

El levantamiento de observaciones se regirá a lo establecido en el numeral 168.4 del artículo 168 del reglamento de la ley de contrataciones del estado, en lo corresponde a consultorías. En ese sentido, el Jefe de Evaluación, debe evaluar la complejidad de las observaciones para determinar el plazo correspondiente. La comunicación de las observaciones se realizará de manera formal (carta), a través del correo electrónico. Asimismo, el consultor está obligado a mantener actualizado el correo electrónico declarado, por tanto, la comunicación queda notificada a partir del segundo día del envío del correo electrónico. Asimismo, la Entidad puede notificar de manera presencial cuando este resulte más rápido y



GERENCIA REGIONAL DE
PLANEAMIENTO, PRESUPUESTO Y
ACONDICIONAMIENTO TERRITORIAL

SUB GERENCIA DE
ESTUDIOS DE PRE INVERSIÓN

"Año del Fortalecimiento de la Soberanía Nacional"

eficiente, en este caso el cómputo del plazo será a partir del día siguiente de la notificación.

7.10. FORMA DE PAGO.

Se realizará mediante pagos parciales previa conformidad por parte de la Entidad, en las siguientes entregas:

| Entregable | Condición | PORCENTAJE |
|--------------------|---|----------------------------|
| PRIMER ENTREGABLE | Con la conformidad del Evaluador del proyecto, ratificado por el Sub Gerente de Estudios de Pre Inversión, previa solicitud formal del pago, adjuntando el documento de aprobación del 1er entregable comunicada por el Área Usuaria. | 30% del monto contractual. |
| SEGUNDO ENTREGABLE | Con la conformidad del Evaluador del proyecto, ratificado por el Sub Gerente de Estudios de Pre Inversión, previa solicitud formal del pago, adjuntando el documento de aprobación del 2do entregable comunicada por el Área Usuaria. | 30% del monto contractual. |
| TERCER ENTREGABLE | Con la conformidad del Evaluador del proyecto, ratificado por el Sub Gerente de Estudios de Pre Inversión, previa solicitud formal del pago, adjuntando el documento de aprobación del 3er entregable comunicada por el Área Usuaria. | 30% del monto contractual. |
| CUARTO ENTREGABLE | Con la Aprobación de la Viabilidad, posteriormente EL CONSULTOR solicitará su pago respectivo. | 10% del monto contractual. |



Para solicitar cada pago, el Consultor deberá acompañar el documento que acredita la aprobación del informe por el evaluador, no procediendo solicitudes de pagos parciales o aprobaciones parciales.

Para efectos del pago de las contraprestaciones ejecutadas por EL CONSULTOR, la Entidad debe contar con la siguiente documentación:

- ✓ Copia de Contrato.
- ✓ Conformidad de la SGEPI emitiendo la conformidad de la prestación efectuada.
- ✓ Comprobante de pago.

7.11. PENALIDADES APLICABLES.

El contrato establece las penalidades aplicables al contratista ante el incumplimiento injustificado de sus obligaciones contractuales, las mismas que deben ser objetivas, razonables y congruentes con el objeto de la convocatoria. La entidad debe prever en los documentos del procedimiento de selección la aplicación de la penalidad por mora; así mismo, puede prever otras penalidades.



GERENCIA REGIONAL DE
PLANEAMIENTO, PRESUPUESTO Y
ACONDICIONAMIENTO TERRITORIAL

SUB GERENCIA DE
ESTUDIOS DE PRE INVERSIÓN

56

"Año del Fortalecimiento de la Soberanía Nacional"

Estos dos tipos de penalidades pueden alcanzar cada una un monto máximo equivalente al diez por ciento (10%) del monto del contrato vigente.

7.11.1. PENALIDAD POR MORA

En caso de incumplimiento en las entregas parciales y entrega final, la Entidad podrá aplicar al consultor una penalidad por cada día de atraso en la entrega pactada en cada una de las etapas contractuales de elaboración del expediente técnico, hasta por un monto máximo equivalente al diez por ciento (10%) del monto del contrato vigente.

La penalidad diaria aplicada será calculada de acuerdo a la siguiente fórmula:

$$\text{Penalidad diaria} = \frac{0.10 \times \text{monto}}{F \times \text{plazo en días}}$$

Donde:

F tiene los siguientes valores.

- a) Para plazos menores o iguales a sesenta (60) días, para bienes, servicios en general, consultorías y ejecución de obras: $F=0.40$
- b) Para plazos mayores a sesenta (60) días:
 - b.1. Para bienes, servicios en general y consultorías: $F=0.25$
 - b.2. Para Obras: $F=0.15$

Tanto el monto como el plazo se refieren, según corresponda al contrato de servicio de consultoría de obra.

Cuando se llegue a cubrir el monto máximo de la penalidad, la ENTIDAD podrá resolver el contrato por incumplimiento.

7.11.2. OTRAS PENALIDADES APLICABLES.

Por otro lado, de acuerdo con el artículo 134 del referido reglamento, se establece: para estos efectos, deben incluir los supuestos de aplicación de penalidad, distintas al retaso o mora, la forma de cálculo de la penalidad para cada supuesto y el procedimiento mediante el cual se verifica el supuesto a penalizar. Estas penalidades se calculan de forma independiente a la penalidad por mora, establecidas en el siguiente cuadro.

| Supuestos de aplicación de penalidad | Forma de cálculo | Procedimiento |
|---|---|--|
| A. Cuando el personal clave permanece menos de sesenta (60) días calendario o del íntegro del plazo de ejecución de la prestación, si este es menor a los sesenta (60) días calendarios, de conformidad con las disposiciones establecidas en el numeral 190.2 del artículo del Reglamento. | 0.5 UIT vigente, por cada día de ausencia del personal. | Según informe del Inspector o de la Sub Gerencia de Estudios de Pre Inversión según corresponda. |



GERENCIA REGIONAL DE
 PLANEAMIENTO, PRESUPUESTO Y
 ACONDICIONAMIENTO TERRITORIAL

SUB GERENCIA DE
 ESTUDIOS DE PRE INVERSIÓN

"Año del Fortalecimiento de la Soberanía Nacional"

| | | |
|---|---|---|
| B. En caso que cualquiera de sus integrantes el personal ofertado haya desistido en la formulación de la ficha técnica estándar, y la Entidad no haya aprobado la sustitución del personal por no cumplir con la experiencia y calificaciones requeridas. | 0.5 UIT vigente, por cada día de ausencia del personal. | Según informe por la Sub Gerencia de Estudios de pre inversión o Inspector según corresponda. |
| C. El personal clave no asiste a las reuniones convocadas por el evaluador o Sub Gerencia de Estudios DE Pre inversión. (La cual deberá ser verificadas mediante actas firmado por EL EVALUADOR o Inspector o Sub Gerente de Estudios de Pre inversión) | 0.5 de la UIT vigente, por cada profesional e inasistencia. | Según informe del evaluador o Inspector del proyecto, ratificado por la Sub Gerencia de Estudios de Pre inversión según corresponda |
| D. Subsanan las observaciones fuera de plazo otorgado. | 0.25 de la UIT vigente, por cada día de atraso. | Según informe del evaluador o Inspector del proyecto ratificado por la Sub Gerencia de Estudios de Pre inversión según corresponda |
| E. Incumplimiento a la información requerida o información complementaria al estudio. | 0.25 de la UIT vigente, por cada día de atraso. | Según las Cartas presentado por El consultor, en la cual se verificará las fechas de presentación. |
| F. No presenta información completa en los entregables | 0.25 de la UIT vigente, por cada día de atraso. | Según informe del evaluador o inspector del proyecto ratificado por la o Sub Gerencia de Estudios de Pre inversión según corresponda. |
| G. Incumplimiento al plazo de entrega del Plan de Trabajo. | 0.25 de la UIT vigente, por cada día de atraso. | Según las Cartas presentado por El consultor, en la cual se verificará las fechas de presentación. |
| H. Incumplimiento al plazo de presentación de entregables. | 0.25 de la UIT vigente, por cada día de atraso. | Según informe del Jefe de Evaluación o inspector del proyecto, ratificado por la Sub Gerencia de Estudios de Pre |



GOBIERNO REGIONAL HUÁNUCO
 Sub Gerencia de Estudios de Pre Inversión
 Ing. ZORAYDA AGUIRRE GÓMEZ
 CIP: 74427
 Especialista en Formulación y Evaluación de Proyectos de Inversión



GERENCIA REGIONAL DE
 PLANEAMIENTO, PRESUPUESTO Y
 ACONDICIONAMIENTO TERRITORIAL

SUB GERENCIA DE
 ESTUDIOS DE PRE INVERSIÓN

57

"Año del Fortalecimiento de la Soberanía Nacional"

| | | inversión según corresponda. |
|---|---|--|
| I. Incumplimiento a la confirmación de la recepción de las notificaciones electrónicas, cuando este medio haya utilizado la entidad debidamente acreditada. | 0.25 de la UIT vigente, por cada día de atraso. | Según informe evaluador o inspector del proyecto, ratificado por la Sub Gerencia de Estudios de Pre inversión según corresponda. |
| J. La subcontratación sin la autorización de la entidad. | 0.5 de la UIT vigente, por cada día de atraso. | Según evaluador o inspector del proyecto ratificado por la Sub Gerencia de Estudios de Pre inversión según corresponda. |
| K. Incumplimiento de presentación de los juegos de copias y original requeridos por la Entidad | 0.5 de la UIT vigente, por cada día de atraso. | Según informe de la Sub Gerencia de Estudios de Pre inversión según corresponda. |
| L. Cuando la recepción de las notificaciones físicas realizadas por la Entidad lo realiza personas ajenas al representante legal. | 0.25 de la UIT vigente, por cada notificación. | Según informe de la Sub Gerencia de Estudios de Pre inversión según corresponda. |



GOBIERNO REGIONAL HUÁNUCO
 SUB GERENCIA DE ESTUDIOS DE PRE INVERSIÓN
 Edwin Zúñiga Gómez
 CIP: 74427
 Función: en Formulación y Evaluación de Proyectos de Inversión

Estas penalidades se deducen de los pagos a cuenta o del pago final, según corresponda; o si fuera necesario, se cobra del monto resultante de la ejecución de la garantía de fin cumplimiento.

Estas penalidades pueden alcanzar cada una un monto máximo equivalente al (10%) del monto del contrato vigente, o de ser el caso, del ítem que debió ejecutarse

Cuando se llegue a cubrir el monto máximo de la penalidad por mora o el monto máximo para otras penalidades, de ser el caso, La Entidad puede resolver el contrato por incumplimiento.

a. VICIOS OCULTOS.

El consultor o empresa consultora, es responsable por la calidad ofrecida y por los vicios ocultos de los servicios prestados por un plazo no menor de cinco (05) años contados a partir de la conformidad otorgada por la Entidad.

7.12. SISTEMA DE CONTRATACION.

El presente procedimiento se rige por el sistema de A SUMA ALZADA, de acuerdo con lo establecido en el expediente de contratación respectivo.



GERENCIA REGIONAL DE
PLANEAMIENTO, PRESUPUESTO Y
ACONDICIONAMIENTO TERRITORIAL

SUB GERENCIA DE
ESTUDIOS DE PRE INVERSIÓN

"Año del Fortalecimiento de la Soberanía Nacional"

7.13. FORMULA DE REAJUSTE.

No aplica

7.14. ADELANTOS.

No aplica

7.15. SOLUCIÓN DE CONTROVERSIAS DURANTE LA EJECUCIÓN CONTRACTUAL.

Las controversias que surjan entre las partes durante la ejecución del contrato se resolverán mediante conciliación o arbitraje, siendo acuerdo de las partes. Todo litigio y controversia resultante del contrato o relativo a este, se resolverá por el tribunal arbitral (3 miembros), mediante arbitraje institución organizada y administrado, según orden de prestación, por:

- ✓ Cámara de comercio e industrias de Huánuco.
- ✓ Sistema Nacional de Arbitraje OSCE.

Cualquiera de las partes tiene el derecho a iniciar el arbitraje dentro del plazo de caducidad correspondiente. 225.1, 225.2, 225.3, 225.4, 225.5, 225.6 del RLCE, de la ley de contrataciones.

Las partes pueden pactar la conciliación como mecanismo previo al inicio de un arbitraje. La conciliación se solicita ante un centro de conciliación acreditado por el Ministerio de Justicia y Derechos Humanos dentro del plazo de caducidad correspondiente y es llevado a cabo por un conciliador certificado por dicho Ministerio., según lo señalado en artículo 224.1 del RLCE.

Laudo arbitral emitido en inaceptable, definitivo y obligatorio para las partes desde el momento de su notificación, según lo previsto en el inciso 45.9 del artículo 45 de la LCE.



7.16. LIQUIDACIÓN DE CONTRATO

No aplica

7.17. DEFINICIÓN DE LA ÚLTIMA PRESTACION PARA EFECTOS DE LA LIQUIDACIÓN TÉCNICA FINANCIERA DE OBRA.

No aplica

7.18. RATIFICAR EL DOMICILIO LEGAL

EL CONSULTOR deberá de acreditar un domicilio legal en la Ciudad de Huánuco para las notificaciones que realizará la Entidad; dichas notificaciones deben ser recepcionadas por el representante legal, por lo que de no ser así estará sujeto a penalidad.

7.19. FUENTE DE FINANCIAMIENTO:

EL GOBIERNO REGIONAL por los servicios que prestará el consultor, se compromete a efectuar el pago mediante el presupuesto asignado a la Sub Gerencia de Estudios de Pre Inversión. El pago correspondiente será con Fuente de Financiamiento: canon sobre canon META 165 con cadena funcional Programática: 9002.20001621.6000032.03.004.0005.00003, Específica: 2.6.8.1.2.1. Estudios de Pre inversión.

GOBIERNO REGIONAL HUÁNUCO
Sub Gerencia de Estudios de Pre Inversión
Ing. EDWIN E. ACOSTA GÓMEZ
CIP: 74427
Especialista en Formulación y Ejecución de Proyectos de Inversión



GERENCIA REGIONAL DE
PLANEAMIENTO, PRESUPUESTO Y
ACONDICIONAMIENTO TERRITORIAL

SUB GERENCIA DE
ESTUDIOS DE PRE INVERSIÓN

"Año del Fortalecimiento de la Soberanía Nacional"

ANEXO N° 01

ESTUDIO DE TOPOGRAFIA Y GEOTÉCNIA

Los estudios topográficos tendrán como objetivos:

- ✓ Realizar los trabajos de campo que permitan elaborar los planos topográficos.
- ✓ Proporcionar información de base para los estudios de hidrología e hidráulica, geología, geotecnia, así como de ecología y sus efectos en el medio ambiente.
- ✓ Posibilitar la definición precisa de la ubicación y las dimensiones de los elementos estructurales.
- ✓ Los estudios topográficos deberán comprender como mínimo lo siguiente: ^
- ✓ Para efectos de la georeferenciación debe tenerse en cuenta que el Perú está ubicado en las zonas 17.18.19 y en las bandas M. L. K. según la designación UTM. El elipsoide utilizado es el World Geodetic System 1984 (WGS-84).
- ✓ Los puntos de la poligonal definitiva deberán ser replanteados y referidos a marcas en el terreno: dichos puntos se monumentarán en concreto de manera que sean inamovibles y, en el caso de los puntos de poligonal, se ubicarán fuera del área de cauce del río.
- ✓ El consultor deberá presentar los sustentos de la compensación de la poligonal establecida para el levantamiento topográfico.
- ✓ Si se dispusiera de estudios topográficos previos, de zonas adyacentes o que involucren el área del proyecto, estos deberán ser revisados a fin de verificar la compatibilidad de la información obtenida. Los planos serán presentados en láminas de formatos AO o A1 de las Normas Técnicas Peruanas, excepto cuando las dimensiones del proyecto hagan indispensable el uso de un formato distinto. Los registros digitales serán entregados en CD en un formato compatible con los programas especializados utilizados normalmente.

CONTENIDO DEL ESTUDIO DE TOPOGRAFÍA Y GEOTECNIA

1. ASPECTOS GENERALES

- 1.1. Antecedentes
- 1.2. Objetivo
- 1.3. Accesos a la Vía
- 1.4. Situación Actual de la Vía
- 1.5. Cruce de centros poblados

2. TRABAJOS DE CAMPO

- 2.1. Generalidades
- 2.2. Topografía
- 2.3. Trazo

3. PLANOS

- ✓ Forma del terreno, con medidas de linderos, vértices nombrados, ángulos y área del terreno.
- ✓ Indicación de las coordenadas geográficas UTM.
- ✓ Cuadro de las coordenadas de las estaciones.
- ✓ Curvas de nivel cada 0.50m y si la pendiente es de 10% amenos cada 0.25m
- ✓ Ubicación y replanteo de c/u. de las construcciones existentes, si las hubiere.
- ✓ Cortes longitudinales y transversales, donde se muestre las vías de acceso al terreno y si es posible longitud de las mismas.

GOBIERNO REGIONAL HUÁNUCO
Sub Gerencia de Planeamiento, Presupuesto y Acondicionamiento Territorial
Ing. Edmundo Acosta Gómez
CIP: 77427
Especialista en Formulación y Evaluación de Proyectos de Inversión



Calle Calicanto 145 – Amarilis – Huánuco
Teléfono: (062) 512124
<http://www.regionhuanuco.gob.pe>

Nuestro compromiso es contigo



GERENCIA REGIONAL DE
PLANEAMIENTO, PRESUPUESTO Y
ACONDICIONAMIENTO TERRITORIAL

SUB GERENCIA DE
ESTUDIOS DE PRE INVERSIÓN

"Año del Fortalecimiento de la Soberanía Nacional"

- ✓ Plano con secciones cada 5m como máximo y en todo cambio importante del terreno con el fin de determinar los movimientos de tierra (cortes y rellenos masivos).
- ✓ Ubicación y levantamiento de elementos componentes de la topografía.
- ✓ Número de puntos y estaciones.
- ✓ Ubicación y localización exacta del BM, debe dejarse monumentado.
- ✓ Indicación de los exteriores del terreno.
- ✓ Indicación de climatología, altitud, clima, vientos, etc.
- ✓ Área del terreno.
- ✓ Descripción de las estructuras hidráulicas
- ✓ Ubicación de las estructuras hidráulicas

4. CONCLUSIONES Y RECOMENDACIONES

ANEXOS

- 01 Informe de Georeferenciación
- 02 Compensación de Poligonales
- 03 Cierres de Nivelación de BM's
- 04 Certificados de Calibración de Equipos.
- 05 Panel Fotográfico.

GOBIERNO REGIONAL HUÁNUCO
Sub Gerencia de Planeamiento y Estudios de Pre Inversión
Ing. EDUARDO AGUIRRE GÓMEZ
CIP: 77427
Especialista en Formulación y Evaluación de Proyectos de Inversión



Calle Calicanto 145 – Amarilis – Huánuco
Teléfono: (062) 512124
<http://www.regionhuanuco.gob.pe>

Nuestro compromiso es **contigo**



GERENCIA REGIONAL DE
PLANEAMIENTO, PRESUPUESTO Y
ACONDICIONAMIENTO TERRITORIAL

SUB GERENCIA DE
ESTUDIOS DE PRE INVERSIÓN

59

"Año del Fortalecimiento de la Soberanía Nacional"

ANEXO N°02

ESTUDIO DE HDROLOGIA E HIDRAULICA FLUVIAL

Los objetivos de los estudios son establecer las características hidrológicas de los regímenes de avenidas máximas y extraordinarias y los factores hidráulicos que conllevan a una real apreciación del comportamiento hidráulico del río.

Los estudios de hidrología e hidráulica para el diseño de Defensas Ribereñas deben permitir establecer lo siguiente:

- ✓ Caudal máximo de diseño.
- ✓ Comportamiento hidráulico del río en el tramo que comprende el proyecto.
- ✓ Nivel máximo de agua (NMA) en la ubicación del proyecto.
- ✓ Determinación de tormentas de diseño y curvas IDF.
- ✓ Elaboración de hidrogramas.
- ✓ Memoria de cálculo.
- ✓ Características geométricas del proyecto.
- ✓ Estimación de caudales de diseño para los diferentes periodos de retorno
- ✓ Profundidad de socavación.
- ✓ Profundidad mínima recomendable para la ubicación de la uña antisocavante.
- ✓ Previsiones para la construcción del proyecto.

El programa de estudios debe considerar la recolección de información, los trabajos de campo y los trabajos de gabinete cuya cantidad y alcance será determinado sobre la base de la envergadura del proyecto en términos de su longitud y el nivel de riesgo considerado.

Los estudios hidrológicos e hidráulicos comprenderán lo siguiente:

- Visita de campo, reconocimiento del lugar del proyecto como de la cuenca global
- Recolección y análisis de información hidrométrica y meteorológica existente; esta información puede ser proporcionada por entidades locales o nacionales, por ejemplo: Ministerio de Agricultura, SENAMHI, o entidades encargadas de la administración de los recursos hídricos del lugar.
- Caracterización hidrológica de la cuenca, considerada para la zona del proyecto, basándose en la determinación de las características de respuesta fluvial, escorrentía y estimaciones de transporte de sedimentos en arrastre por año, considerando aportes adicionales en la cuenca, se analizará también la aplicabilidad de los distintos métodos de estimación del caudal máximo.
- Selección de los métodos de estimación del caudal máximo de diseño; para el cálculo del caudal máximo a partir de datos de lluvia se tienen: el método racional, métodos en base a hidrogramas unitarios sintéticos, métodos empíricos, etc., cuya aplicabilidad depende de las características de la cuenca; en caso de contarse con registros hidrométricos de calidad comprobada, puede efectuarse un análisis de frecuencia que permitirá obtener directamente valores de caudal máximo para distintas probabilidades de ocurrencia (periodos de retorno).
- Estimación de los caudales máximos para diferentes periodos de retorno y según distintos métodos; en todos los casos se recomienda llevar a cabo una prueba de ajuste de los distintos métodos de análisis de frecuencia (Gumbel, Log – Pearson Tipo III, Log – Normal, etc.) para seleccionar el mejor. Adicionalmente pueden corroborarse los resultados bien sea mediante factores obtenidos a partir de un análisis regional o de ser posible evaluando las huellas de nivel de la superficie de agua dejadas por avenidas extraordinarias recientes.

GOBIERNO REGIONAL HUÁNUCO
Sub Gerencia de Estudios de Estudios de Pre Inversión
Ind. Edwin E. Acosta Gómez
C.I.P. 74427
Ingeniero en Formulación y Evaluación de Proyectos de Inversión



Calle Calicanto 145 – Amarilis – Huánuco
Teléfono: (062) 512124
<http://www.regionhuanuco.gob.pe>

Nuestro compromiso es contigo



GERENCIA REGIONAL DE
PLANEAMIENTO, PRESUPUESTO Y
ACONDICIONAMIENTO TERRITORIAL

SUB GERENCIA DE
ESTUDIOS DE PRE INVERSIÓN

"Año del Fortalecimiento de la Soberanía Nacional"

- Evaluación de las estimaciones de caudal máximo; elección del resultado que a criterio ingenieril, se estima confiable y lógico.
- Determinación del periodo de retorno y la descarga máxima de diseño; el periodo de retorno dependerá de la importancia de la estructura y consecuencias de su falla.
- Determinación de las características hidráulicas del flujo; estas comprenderán la velocidad media, ancho superficial, área de flujo, pendiente de la línea de energía, nivel de la superficie de agua, etc., cuyos valores son necesarios para la determinación de la profundidad de socavación.
- Recomendaciones y/o consideraciones de diseño adicionales.

GOBIERNO REGIONAL HUÁNUCO
Sub Gerencia de Estudios de Pre Inversión
Ing. Edwin E. Acosta Gómez
CIP 74427
Secretaría en Formulación y Evaluación de Proyectos de Inversión



Calle Calicanto 145 – Amarilis – Huánuco
Teléfono: (062) 512124
<http://www.regionhuanuco.gob.pe>

Nuestro compromiso es **contigo**



GERENCIA REGIONAL DE
PLANEAMIENTO, PRESUPUESTO Y
ACONDICIONAMIENTO TERRITORIAL

SUB GERENCIA DE
ESTUDIOS DE PRE INVERSIÓN

"Año del Fortalecimiento de la Soberanía Nacional"

ANEXO N°03

ESTUDIO DE MECANICA DE SUELOS

EL CONSULTOR con base en información secundaria y reconocimientos preliminares de campo, hará la ejecución de mecánica de suelos que considere necesarios para el diseño de las obras de protección principal y secundaria.

Los estudios de Suelos contendrán los siguientes aspectos:

1.- GENERALIDADES

- 1.1 Objetivo del Estudio
- 1.2 Normatividad
- 1.3 Ubicación y Descripción del Área en Estudio.
- 1.4 Acceso al Área de Estudio.
- 1.5 Condición Climática y Altitud de la Zona.

2.- GEOLOGIA Y SISMICIDAD DEL AREA EN ESTUDIO

- 2.1.- Geodinámica.
- 2.2.- Sismicidad.

3.- INVESTIGACION DE CAMPO.

4.- ENSAYOS DE LABORATORIO.

5.- PERFILES ESTRATIGRAFICOS.

6.- ANALISIS DE LA CIMENTACION

- 6.1.- Profundidad de la Cimentación.
- 6.2.- Tipo de Cimentación.
- 6.3.- Cálculo y Análisis de la capacidad admisible de carga.
- 6.4.- Cálculo de Asentamientos.
- 6.4.- Cálculo de socavación.

7.- AGRESIVIDAD AL SUELO DE CIMENTACION

8.- CONCLUSIONES Y RECOMENDACIONES

9.- INFORME DEL EMS (acorde al Artículo 12 de E.050)

a) Resumen de las condiciones de cimentación (12.1 a) | (Art 3 -3.1)

- 9.1.- Referencias.
- 9.2.- Figuras.
- 9.3.- Tablas.
- 9.4.- Anexo A.: Registro de Excavaciones.
- 9.5.- Anexo B.: Ensayos de Laboratorio.

10.- OTROS

- 10.1 Presentación de Fotografías.
- 10.2 Incluir Fotografía Panorámica del C. E.
- 10.3 Número de Calicatas Mínimas.
- 10.4 Perfiles Estratigráficos en Corte Longitudinal y Transversal.
- 10.5 Caso del Empleo del "Ensayo de Penetración Estándar (SPT)".
- 10.6 Caso de Realizar Prueba de Percolación en Campo.
- 10.7 Presentación de Documentos, Ensayos, Certificados.
- 10.8 Para Casos de Obras Menores.
- 10.9 Recomendación Referida a Capa de Afirmado o Material Granular.
- 10.10 Recomendación Referida al Término de Trabajo e Investigación de Campo.

11.- ANEXOS

GOBIERNO REGIONAL HUÁNUCO
Sub Gerencia de Planeamiento, Presupuesto y Acondicionamiento Territorial
Ing. Edwin E. Acosta Gómez
CIP: 74427
Especialista en Formulación y Evaluación de Proyectos de Inversión



Calle Calicanto 145 – Amarilis – Huánuco
Teléfono: (062) 512124
<http://www.regionhuanuco.gob.pe>

Nuestro compromiso es **contigo**



GERENCIA REGIONAL DE
PLANEAMIENTO, PRESUPUESTO Y
ACONDICIONAMIENTO TERRITORIAL

SUB GERENCIA DE
ESTUDIOS DE PRE INVERSIÓN

"Año del Fortalecimiento de la Soberanía Nacional"

Contenido del Informe del Estudio de Mecánica de
Suelos.

ANEXO N°04

ESTUDIO DE GEOLOGÍA Y GEOTECNIA

El programa de estudios deberá considerar exploraciones de campo, cuya cantidad será determinada en base a la envergadura del proyecto.

Los estudios geológicos y geotécnicos comprenderán:

- ✓ Revisión de información existente y descripción de la geología a nivel regional y local.
- ✓ Descripción geomorfológica.
- ✓ Zonificación geológica de la zona.
- ✓ Definición de las propiedades físicas y mecánicas de suelos y/o rocas.
- ✓ Definición de zonas de deslizamientos, huaycos y aluviones sucedidos en el pasado y de potencial ocurrencia en el futuro.
- ✓ Recomendación de canteras para materiales de construcción.
- ✓ Identificación y caracterización de fallas geológicas
- ✓ Identificación de las canteras para la extracción y transporte de la roca a utilizar en el enrocado del talud y al uña antisocavante.

ESTUDIOS GEOTÉCNICOS

OBJETIVOS

Establecer las características geotécnicas, es decir la estratigrafía, la identificación y las propiedades físicas y mecánicas de los suelos para el diseño de la uña antisocavante.

ALCANCES

El estudio debe considerar exploraciones de campo y ensayos de laboratorio, cuya cantidad será determinada sobre la base de la envergadura del proyecto, en términos de su longitud y las condiciones del suelo. Los estudios deberán comprender la zona de ubicación del proyecto.

Los estudios geotécnicos comprenderán:

- ✓ Ensayos de campo en suelo y/o rocas.
- ✓ Ensayos de laboratorio en muestras de suelo y/o roca extraída de la zona.
- ✓ Descripción de las condiciones del suelo, estratigrafía e identificación de los estratos del suelo o base rocosa.
- ✓ Definición de tipos y profundidades de cimentación adecuadas, así como parámetros geotécnicos preliminares para el diseño de Defensa Ribereña a nivel de anteproyecto.
- ✓ Presentación de los resultados y recomendaciones sobre especificaciones constructivas y obras de protección.

SONDAJES

La profundidad de las exploraciones y sondeos estará definida considerando un predimensionamiento de la cimentación y las condiciones locales del subsuelo. Si las condiciones locales del subsuelo lo requieren, se requerirá extender la profundidad de los sondeos, por debajo del nivel de cimentación, 01 metro bajo el nivel inferior de la cimentación antisocavante.

ENSAYOS DE CAMPO

Los ensayos de campo serán realizados para obtener los parámetros de resistencia y deformación de los suelos o rocas de fundación, así como el perfil estratigráfico con sondeos que estarán realizadas en función de la longitud del proyecto. Los métodos de ensayo realizados en campo deben estar claramente referidos a prácticas establecidas y normas

GOBIERNO REGIONAL HUÁNUCO
Sub Gerencia de Planeamiento, Presupuesto y Acondicionamiento Territorial
Ing. Edwin E. Acosta Gómez
CIP: 74427
Especialista en Formulación y Evaluación de Proyectos de Inversión



Calle Calicanto 145 – Amarilis – Huánuco
Teléfono: (062) 512124
<http://www.regionhuanuco.gob.pe>

Nuestro compromiso es **contigo**



GERENCIA REGIONAL DE
PLANEAMIENTO, PRESUPUESTO Y
ACONDICIONAMIENTO TERRITORIAL

SUB GERENCIA DE
ESTUDIOS DE PRE INVERSIÓN

"Año del Fortalecimiento de la Soberanía Nacional"

técnicas especializadas relacionadas con los ensayos respectivos. Pueden considerarse los ensayos que se listan a continuación:

a) ENSAYOS EN SUELOS

- ✓ Ensayo de Penetración Estándar (SPT).
- ✓ Ensayo de Cono Estático (CPT).
- ✓ Ensayo de Veleta de Camp.

ENSAYOS DE LABORATORIO

Los métodos usados en los ensayos de laboratorio deben estar claramente referidos a normas técnicas especializadas relacionadas con los ensayos respectivos. Pueden considerarse los ensayos que se listan a continuación:

a) ENSAYOS EN SUELOS

- ✓ Contenido de humedad.
- ✓ Gravedad específica
- ✓ Distribución granulométrica.
- ✓ Determinación del límite líquido y límite plástico.
- ✓ Ensayo de corte directo.

b) ENSAYOS EN ROCA

- ✓ Ensayo de Abrasión (Los Ángeles).
- ✓ Otros que considere adecuado el Consultor para determinar la dureza adecuada de la roca a utilizar en el enrocado.

Los estudios contendrán los siguientes aspectos:

- 1.- GENERALIDADES
- 2.- UBICACIÓN DEL PROYECTO
- 3.- CLIMA E HIDROGRAFÍA GENERAL
- 4.- ACCESOS TERRESTRES Y AEREOS AL AREA DEL PROYECTO
- 5.- METODOLOGIA DEL TRABAJO
- 6.- EQUIPOS USADOS EN EL TRABAJO DE CAMPO
- 7.- GEOLOGIA REGIONAL
- 8.- GEOTECNIA DEL AREA DE ESTUDIO
- 9.- CANTERAS DE ROCAS
- 10.- CALCULO DE CAPACIDAD PORTANTE
- 11.- CONCLSIONES Y RECOMENDACIONES
- 12.- ANEXOS

GOBIERNO REGIONAL HUÁNUCO
Sub Gerencia de Planeamiento, Presupuesto y Acondicionamiento Territorial
Ing. Edwin E. Acosta Gómez
CIP 74427
Especialista en Formulación y Evaluación de Proyectos de Inversión



Calle Calicanto 145 – Amarilis – Huánuco
Teléfono: (062) 512124
<http://www.regionhuanuco.gob.pe>

Nuestro compromiso es **contigo**



GERENCIA REGIONAL DE
PLANEAMIENTO, PRESUPUESTO Y
ACONDICIONAMIENTO TERRITORIAL

SUB GERENCIA DE
ESTUDIOS DE PRE INVERSIÓN

"Año del Fortalecimiento de la Soberanía Nacional"

ANEXO N°05

ESTUDIO DE DISEÑO DE ESTRUCTURAS DE OBRAS DE PROTECCION Y OBRAS COMPLEMENTARIAS

Para la ejecución de los trabajos de campo y de gabinete EL CONSULTOR deberá tener en consideración los siguientes puntos:

- ✓ EL CONSULTOR deberá tener en consideración el estudio de hidrológico (máximas avenidas).
- ✓ EL CONSULTOR deberá tener en consideración el estudio de hidrológico (simulación hidrológica) para los diferentes períodos de retorno
- ✓ EL CONSULTOR deberá tener en consideración el estudio de geología y geotermia para el diseño de las infraestructuras de protección.
- ✓ EL CONSULTOR deberá adjuntar la memoria de cálculos correspondiente del diseño de todas las obras proyectadas en el presente estudio.
- ✓ EL CONSULTOR deberá realizar el diseño de infraestructura complementaria a las de protección (captaciones, conducciones, etc.) que pueda considerarse siempre y cuando esto sea conveniente
- ✓ EL CONSULTOR deberá tener en consideración la elaboración de 02 alternativas considerando variables como: tecnología, localización, etc. EL CONSULTOR deberá precisar en las recomendaciones y/o conclusiones sobre los aspectos a tener en cuenta en el diseño definitivo del estudio EL CONSULTOR deberá realizar una descripción técnica del diseño de tu infraestructura de protección.
- ✓ Cualquier detalle no considerado en el presente estudio, EL CONSULTOR deberá coordinar directamente con el encargado del área solicitante.
- ✓ Deberá de tener en consideración lo siguiente:
 - Consideraciones Hidráulicas.
 - ✓ Determinación de las Características Hidráulicas.
 - ✓ Determinación de las Características Geométricas de la sección transversal.
 - ✓ Estabilidad de taludes.
 - ✓ Evaluación de las secciones.
 - Consideraciones de Análisis Estructural
 - ✓ Metrado de Cargas.
 - ✓ Modelo de Análisis.
 - ✓ Análisis sísmico (Espectral Modal).
 - ✓ Resultados de Análisis.
 - ✓ Selección de máximos esfuerzos.
 - ✓ Normas de Diseño.
 - Muros de protección.
 - Obras de arte.

GOBIERNO REGIONAL HUÁNUCO
Sub Gerencia de Formulación y Evaluación de Proyectos de Inversión
Ing. EDWIN E. ACOSTA GOMEZ
CIP: 74427
Especialista en Formulación y Evaluación de Proyectos de Inversión



Calle Calicanto 145 – Amarilis – Huánuco
Teléfono: (062) 512124
<http://www.regionhuanuco.gob.pe>

Nuestro compromiso es **contigo**



GERENCIA REGIONAL DE
PLANEAMIENTO, PRESUPUESTO Y
ACONDICIONAMIENTO TERRITORIAL

SUB GERENCIA DE
ESTUDIOS DE PRE INVERSIÓN

"Año del Fortalecimiento de la Soberanía Nacional"

ANEXO N°06

ESTUDIO DE SEGURIDAD Y SALUD OCUPACIONAL

El CONSULTOR deberá de presentar el Estudio de Seguridad y Salud Ocupacional, de acuerdo al siguiente contenido:

- Alcance.
- Elaboración de línea base.
- Política de seguridad y salud en obra.
- Objetivos y metas.
- Comité de seguridad y salud en obra.
- Reglamento interno de seguridad y salud en obra.
- Identificación de peligros y evaluación de riesgos laborales y mapa de riesgos.
- Organización y responsabilidades.
- Capacitación en seguridad y salud en obra.
- Procedimientos.
- Inspecciones internas.
- Salud ocupacional.
- Clientes, subcontratos y proveedores.
- Plan de contingencia.
- Investigación de accidente, incidente y enfermedades ocupacionales.
- Auditorías.
- Estadísticas de implementación de plan.
- Mantenimiento de registros.
- Revisión del sistema de gestión de seguridad y salud en obra por el empleador.
- Plan para la vigilancia, prevención y control de COVID-19 en el trabajo.

GOBIERNO REGIONAL HUÁNUCO
Sub Gerencia de Estudios de Pre Inversión
Ing. Edwin E. Acosta Gómez
CIP: 74427
Especialista en Formulación y Evaluación de Proyectos de Inversión



Calle Calicanto 145 – Amarilis – Huánuco
Teléfono: (062) 512124
<http://www.regionhuanuco.gob.pe>

Nuestro compromiso es **contigo**



GERENCIA REGIONAL DE
PLANEAMIENTO, PRESUPUESTO Y
ACONDICIONAMIENTO TERRITORIAL

SUB GERENCIA DE
ESTUDIOS DE PRE INVERSIÓN

"Año del Fortalecimiento de la Soberanía Nacional"

ANEXO N°07

ESTIMACION DE RIESGOS

- o Introducción.
- o Objetivo.
- o Situación actual
 - Ubicación geográfica
 - Descripción física de la zona
 - Características generales del área
- o Identificación de peligros
 - Peligros naturales y tecnológicos.
 - Antecedentes
 - Descripción de peligros
 - Elaboración de mapa de peligros
- o Análisis de la vulnerabilidad
 - Vulnerabilidad natura y ecológica
 - Vulnerabilidad física
 - Vulnerabilidad económica
 - Vulnerabilidad social
 - Vulnerabilidad educativa
 - Vulnerabilidad cultural e ideológica
 - Vulnerabilidad política e institucional
 - Vulnerabilidad científica y técnica
- o Calculo del riesgo.
 - Determinación de los niveles de riesgo.
 - Elaboración de mapas de peligro y vulnerabilidad.
 - Identificación de las áreas de seguridad.
 - Identificación de área de atención prioritaria a nivel de vivienda, infraestructura y medio ambiente
- o Conclusiones
- o Recomendaciones
- o Bibliografía
- o Anexos
 - Plano de ubicación y accesibilidad.
 - Plano topográfico
 - Plano de distribución
 - Mapas de peligro y vulnerabilidad
 - Panel fotográfico
 - Otros estudios realizados a la zona.

GOBIERNO REGIONAL HUÁNUCO
Sub Gerencia de Planeamiento, Presupuesto y Acondicionamiento Territorial
Ingeniero. Agostina Gomez
CIP: 74427
Especialista en Formulación y Evaluación de Proyectos de Inversión

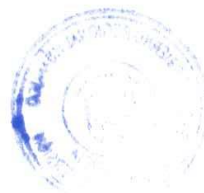

Calle Calicanto 145 – Amarilis – Huánuco
Teléfono: (062) 512124
<http://www.regionhuanuco.gob.pe>

Nuestro compromiso es **contigo**



GERENCIA REGIONAL DE
PLANEAMIENTO, PRESUPUESTO Y
ACONDICIONAMIENTO TERRITORIAL

SUB GERENCIA DE
ESTUDIOS DE PRE INVERSIÓN

"Año del Fortalecimiento de la Soberanía Nacional"

ANEXO N°08

METRADOS, COSTOS Y PRESUPUESTOS

Se deberá contar con una Memoria de Costos que debe contener lo mínimo:

1. ASPECTOS GENERALES

- 1.1 Ubicación de Proyecto
- 1.2 Descripción del Proyecto
 - 1.2.1 Componentes del proyecto
 - 1.2.2 Accesos

2. COSTOS DIRECTOS

- 2.1 Mano de Obra
- 2.2 Materiales
- 2.3 Equipo Mecánico
- 2.4 Herramientas
- 2.5 Subcontratos
- 2.6 Especificaciones Técnicas
- 2.7 Metrados
- 2.8 Análisis de Precios Unitarios

3. COSTOS INDIRECTOS

- 3.1 Gastos Generales
- 3.2 Gastos de Supervisión

4. PRESUPUESTO

- 4.1 Resumen del presupuesto
- 4.2 Utilidad
- 4.3 Plazo de ejecución

Metrados

EL CONSULTOR deberá calcular los metrados por partidas para cada actividad considerada en el presupuesto de Obra; sobre la base de los planos y/o datos o soluciones técnicas adoptadas para las características técnicas de la vía. Deberá adjuntar los sustentos respectivos. (Planillas de Metrados por cada Partida, gráficos y Resumen Final de metrados de todas las estructuras proyectadas. Ver cuadro de Excel como ejemplo).

Análisis de precios unitarios, Presupuesto y Fórmulas Polinómicas

Se deberán elaborar los análisis de precios unitarios incluyendo materiales, equipo y mano de obra y/o sub partidas necesarias para cada una de las partidas que integran la obra. Se dará énfasis a la maximización de uso de mano de obra, calificada y no calificada de la zona de estudios. Los rendimientos de las actividades proyectadas por EL CONSULTOR, deberán estar acorde a las Tablas de Rendimientos de Equipo Mecánico, para las diferentes zonas geográficas y altitudes, establecidas por RM N° 001-87-TC/VMT.

Se deberá presentar el estudio de mercado efectuado para determinar los costos de los materiales y costos de alquiler de equipo, adjuntando las cotizaciones y fuentes de información (3 cotizaciones como mínimo). Para el caso de la mano de obra se empleará los costos de construcción civil vigentes aprobados por el Gobierno Regional Huánuco.

GOBIERNO REGIONAL HUÁNUCO
Sub Gerencia de Estudios de Pre Inversión
Ing. Edwin E. Acosta Gómez
CIP: 74427
Especialista en Formulación y Evaluación de Proyectos de Inversión



Calle Calicanto 145 – Amarilis – Huánuco
Teléfono: (062) 512124
<http://www.regionhuanuco.gob.pe>

Nuestro compromiso es contigo



GERENCIA REGIONAL DE
PLANEAMIENTO, PRESUPUESTO Y
ACONDICIONAMIENTO TERRITORIAL

SUB GERENCIA DE
ESTUDIOS DE PRE INVERSIÓN

"Año del Fortalecimiento de la Soberanía Nacional"

Los gastos generales deben de separarse en gastos fijos y variables, adjuntar cálculo respectivo.

La fórmula Polinómica se realizará de acuerdo a lo establecido en el Decreto Supremo N° 011-79-VC, complementaciones y sus modificatorias.

La fecha de los precios del Presupuesto de obra debe tener una antigüedad no mayor de 2 meses a la fecha de su presentación.

Deberá considerarse presupuesto adecuado para la implementación de las medidas de seguridad en las vías durante la ejecución de los trabajos en las vías y la señalización definitiva de las vías.

A fin de realizar el registro en el banco de inversiones del MEF, se presentará 02 versiones del presupuesto:

- Por componentes
- Por especialidades

Es necesario presentar el digital y base de datos del presupuesto compatible con lo impreso en físico.

Especificaciones Técnicas

No aplica

Cronograma de Ejecución Financiera

Cronograma GANTT y PERT-CPM.

GOBIERNO REGIONAL HUÁNUCO
Sub Gerencia de Estudios de Estudios de Pre Inversión
Ing. Edwin E. Acosta Gómez
CIP 74427
Especialista en Formulación y Evaluación de Proyectos de Inversión



Calle Calicanto 145 – Amarilis – Huánuco
Teléfono: (062) 512124
<http://www.regionhuanuco.gob.pe>

Nuestro compromiso es **contigo**



GERENCIA REGIONAL DE
PLANEAMIENTO, PRESUPUESTO Y
ACONDICIONAMIENTO TERRITORIAL

SUB GERENCIA DE
ESTUDIOS DE PRE INVERSIÓN

84

"Año del Fortalecimiento de la Soberanía Nacional"

ANEXO 10

CONSTANCIA DE VISITAS DE CAMPO

Nombre del proyecto
Código Único de Inversiones:

Ubicación

Provincia:
Distrito:
Localidad:

Los abajo firmantes, autoridades de la localidad y/o institución beneficiaria del proyecto en mención, suscriben este documento certificando la visita de los señores:

EQUIPO PROYECTISTA:

EVALUADOR:

Encargados del expediente técnico del proyecto en mención, quienes han realizado la visita de campo, se han reunido con la población y/o autoridades correspondientes y han realizado sus actividades técnicas propias de su desempeño.



| NOMBRES Y APELLIDOS | CARGO | DNI | FIRMA |
|---------------------|-------|-----|-------|
| | | | |
| | | | |
| | | | |

GOBIERNO REGIONAL HUÁNUCO
Sub Gerencia de Estudios de Pre Inversión
Ing. Edwin E. Agosta Gómez
C.I.P. 74427
Especialista en Formulación y Evaluación de Proyectos de Inversión

Lugar, día de mes de año



GERENCIA REGIONAL DE
PLANEAMIENTO, PRESUPUESTO Y
ACONDICIONAMIENTO TERRITORIAL

SUB GERENCIA DE
ESTUDIOS DE PRE INVERSIÓN

"Año del Fortalecimiento de la Soberanía Nacional"

ANEXO N°09

ESTUDIO DE IMPACTO AMBIENTAL.

- Contenido mínimo propuesto estaría sujeto a cambios solicitados por el sector competente de la evaluación (SENACE Y/O MINAGRI):
 - o Datos generales del titular y de la entidad autorizada para la elaboración de la evaluación preliminar.
 - Nombre del proponente y su razón social
 - Titular o Representante legal Entidad autorizada para la elaboración
 - o Descripción del Proyecto
 - Datos generales del proyecto.
 - Características del proyecto
 - ✚ Infraestructura de servicios
 - ✚ Vías de acceso
 - ✚ Materias Primas e Insumos
 - ✚ Procesos
 - ✚ Productos Elaborados
 - ✚ Servicios
 - ✚ Personal
 - ✚ Efluentes y lo Residuos Líquidos
 - ✚ Residuos Sólidos
 - ✚ Manejo de Sustancias Peligrosas
 - ✚ Emisiones Atmosféricas
 - ✚ Generación de Ruido
 - ✚ Generación de Vibraciones
 - ✚ Generación de Radiaciones
 - ✚ Otros tipos de residuos.
 - o Aspectos del medio físico, biótico, social, cultural y económico
 - o Plan de participación ciudadana
 - o Descripción de los posibles impactos ambientales
 - o Medidas de prevención, mitigación o corrección de los impactos ambientales
 - o Plan de seguimiento y control
 - o Plan de contingencias
 - o Plan de cierre o abandono
 - o Cronograma de ejecución (durante el periodo de ejecución de la obra)
 - o Presupuesto de implementación.
 - o Anexos.



GOBIERNO REGIONAL HUÁNUCO
Sub Gerencia de Estudios de Pre Inversión
Ing. Edwin E. Acosta Gómez
C.R.P. 74427
Especialista en Formulación y Evaluación de Proyectos de Inversión



GERENCIA REGIONAL DE
PLANEAMIENTO, PRESUPUESTO Y
ACONDICIONAMIENTO TERRITORIAL

SUB GERENCIA DE
ESTUDIOS DE PRE INVERSIÓN

"Año del Fortalecimiento de la Soberanía Nacional"

REQUISITOS DE CALIFICACIÓN

Importante para la Entidad

Los requisitos de calificación que la Entidad **debe** adoptar son los siguientes:

Esta nota deberá ser eliminada una vez culminada la elaboración de las bases

| | | |
|-----|--|--|
| A | CAPACIDAD LEGAL | |
| | HABILITACIÓN | |
| | No corresponde | |
| B | CAPACIDAD TÉCNICA Y PROFESIONAL | |
| B.1 | EXPERIENCIA DEL PERSONAL CLAVE | |
| | Requisitos: | |
| | CARGO O ESPECIALIDAD | REQUERIMIENTO MINIMO PERSONAL |
| | Jefe de Proyecto | Deberá acreditar una experiencia mínima de Veinticuatro (24) meses a partir de la colegiatura, como jefe de proyecto o jefe de estudios y/o consultor de obras (proyectista) y/o evaluador; en elaboración de proyectos de pre inversión y/o expedientes técnicos de obras iguales o similares al objeto de la convocatoria. |
| | Especialista Hidrogeología Hidráulica en e | Deberá acreditar una experiencia mínima de Doce (12) meses como Especialista en Hidrología y/o Especialista en estudio hidrológico e hidráulico, en la elaboración de proyectos de pre inversión y/o Expedientes Técnicos iguales o similares al objeto de la convocatoria. |
| | Especialista Geotecnia en | Deberá acreditar una experiencia efectiva mínima de Doce (12) meses como Especialista En Geología y Geotecnia y/o Mecánica De Suelos y/o Estudio De Suelo, en la elaboración de proyectos de pre inversión y/o Expedientes Técnicos iguales o similares al objeto de la convocatoria |
| | Especialista Estructuras en | Deberá acreditar una experiencia mínima de doce (12) meses como Especialista en estructuras y/o Especialista en estructuras Hidráulicas y/o denominación similar en la elaboración de proyectos de pre inversión y/o Expedientes Técnicos iguales o similares al objeto de la convocatoria. |
| | Especialista Ambiental | Deberá acreditar una experiencia efectiva mínima de doce (12) meses como Especialista ambiental y/o denominación similar, en la elaboración de proyectos de pre inversión y/o Expedientes Técnicos en proyectos en general. |
| | Especialista en Estimación del Riesgo. | Deberá acreditar una experiencia efectiva mínima de doce (12) meses como Especialista en Evaluación de Riesgos y Desastres y/o Estimador De Riesgos y Desastres y/o Evaluador De Riesgos y Desastres, en la elaboración de proyectos de pre inversión y/o Expedientes Técnicos en proyectos en general |

GOBIERNO REGIONAL HUÁNUCO
Sub Gerencia de Formación de Recursos Humanos
170. Edwin E. Acosta Gómez
CIP: 74427
Sub Gerencia de Estudios de Pre Inversión



Calle Calles 145 – Amarilis – Huánuco
Teléfono: (062) 512124
<http://www.regionhuanuco.gob.pe>

Nuestro compromiso es contigo



GERENCIA REGIONAL DE
PLANEAMIENTO, PRESUPUESTO Y
ACONDICIONAMIENTO TERRITORIAL

SUB GERENCIA DE
ESTUDIOS DE PRE INVERSIÓN

"Año del Fortalecimiento de la Soberanía Nacional"

| | |
|---|--|
| Especialista en Seguridad y Salud. | Deberá acreditar una experiencia mínima de Doce (12) meses como especialista ambiental y/o seguridad en obra y/o denominación similar en la elaboración de proyectos de pre inversión y/o Expedientes Técnicos en general. |
| Especialista en Metrados, costos y presupuestos | Deberá acreditar una experiencia efectiva mínima de doce (12) meses como Especialista en Metrados, costos y presupuestos y/o denominación similar, en la elaboración de proyectos de pre inversión y/o Expedientes Técnicos en general. |
| Especialista en Intervención Social | Deberá acreditar una experiencia efectiva mínima de doce (12) meses como Sociólogo en proyectos en general. |
| Especialista en Proyectos de Inversión | Deberá acreditar una experiencia efectiva mínima de veinticuatro (24) meses como Especialista en elaboración de Estudio Socioeconómico en la formulación de estudios de pre inversión, y/o Especialista en formulación de proyectos de inversión en servicios de consultoría de obras similares al objeto de la convocatoria |

La acreditación de la experiencia efectiva de los profesionales, será posible desde que obtuvo la colegiatura, condición legal para el ejercicio de su profesión.

De presentarse experiencia ejecutada paralelamente (traslape), para el cómputo del tiempo de dicha experiencia sólo se considerará una vez el periodo traslapado.

Acreditación:

La experiencia del personal se acreditará con cualquiera de los siguientes documentos: (i) copia simple de contratos y su respectiva conformidad o (ii) constancias o (iii) certificados o (iv) cualquier otra documentación que, de manera fehaciente demuestre la experiencia del personal clave propuesto.

Sin perjuicio de lo anterior, los postores deben llenar y presentar el Anexo N° 9 referido al personal clave propuesto para la ejecución del servicio de consultoría.

Importante

- Los documentos que acreditan la experiencia deben incluir los nombres y apellidos del profesional, el cargo desempeñado, el plazo de la prestación indicando el día, mes y año de inicio y culminación, el nombre de la Entidad u organización que emite el documento, la fecha de emisión y nombres y apellidos de quien suscribe el documento.
- En caso los documentos para acreditar la experiencia establezcan el plazo de la experiencia adquirida por el profesional en meses sin especificar los días se debe considerar el mes completo.
- Se considerará aquella experiencia que no tenga una antigüedad mayor a veinticinco (25) años anteriores a la fecha de la presentación de ofertas.
- Al calificar la experiencia de los profesionales, se debe valorar de manera integral los documentos presentados por el postor para acreditar dicha experiencia. En tal sentido, aun cuando en los documentos presentados la denominación del cargo o puesto no coincida literalmente con aquella prevista en las bases, se deberá validar la experiencia si las actividades que realizó el profesional corresponden con la función propia del cargo



Calle Calicanto 145 – Amarilis – Huánuco
Teléfono: (062) 512124
<http://www.regionhuanuco.gob.pe>

Nuestro compromiso es contigo



GERENCIA REGIONAL DE
PLANEAMIENTO, PRESUPUESTO Y
ACONDICIONAMIENTO TERRITORIAL

SUB GERENCIA DE
ESTUDIOS DE PRE INVERSIÓN

"Año del Fortalecimiento de la Soberanía Nacional"

o puesto requerido en las bases.

B.2 CALIFICACIONES DEL PERSONAL CLAVE

B.2.1 FORMACIÓN ACADÉMICA

Requisitos:

1. JEFE DE PROYECTO
INGENIERO CIVIL.
2. ESPECIALISTA EN HIDROGEOLOGÍA e HIDRAULICA
INGENIERO CIVIL O INGENIERO AGRÍCOLA O INGENIERO GEÓLOGO
3. ESPECIALISTA EN GEOTECNIA
INGENIERO CIVIL O INGENIERO GEÓLOGO
4. ESPECIALISTA EN ESTRUCTURAS
INGENIERO CIVIL.
5. ESPECIALISTA AMBIENTAL
INGENIERO CIVIL O INGENIERO AMBIENTAL
6. ESPECIALISTA EN ESTIMACION DEL RIESGOS
INGENIERO AMBIENTAL O CIVIL O GEÓGRAFO O INGENIERO GEÓGRAFO
7. ESPECIALISTA EN SEGURIDAD Y SALUD
INGENIERO AMBIENTAL O CIVIL O INDUSTRIAL
8. ESPECIALISTA EN METRADOS, COSTOS Y PRESUPUESTOS
INGENIERO CIVIL
9. ESPECIALISTA EN INTERVENCION SOCIAL
SOCIÓLOGO O ANTROPÓLOGO
10. ESPECIALISTA EN PROYECTOS DE INVERSION
ECONOMISTA

Acreditación:

El TÍTULO PROFESIONAL será verificado por el órgano encargado de las contrataciones o el comité de selección, según corresponda, en el Registro Nacional de Grados Académicos y Títulos Profesionales en el portal web de la Superintendencia Nacional de Educación Superior Universitaria - SUNEDU a través del siguiente link:
<https://enlinea.sunedu.gob.pe/>

En caso TÍTULO PROFESIONAL no se encuentre inscrito en el referido registro, el postor debe presentar la copia del diploma respectivo a fin de acreditar la formación

GOBIERNO REGIONAL HUÁNUCO
Sub Gerencia de Estudios de Pre Inversión
Ing. Edwin E. Azósta Gómez
C.I.P.: 74427
Especialista en Formulación y Evaluación de Proyectos de Inversión



Calle Calicanto 145 – Amarilis – Huánuco
Teléfono: (062) 512124
<http://www.regionhuanuco.gob.pe>

Nuestro compromiso es contigo



GOBIERNO REGIONAL
HUÁNUCO
Nuestro compromiso es contigo

GERENCIA REGIONAL DE
PLANEAMIENTO, PRESUPUESTO Y
ACONDICIONAMIENTO TERRITORIAL

SUB GERENCIA DE
ESTUDIOS DE PRE INVERSIÓN

"Año del Fortalecimiento de la Soberanía Nacional"

académica requerida.

Sin perjuicio de lo anterior, los postores deben llenar y presentar el **Anexo N° 9** referido al personal clave propuesto para la ejecución del servicio de consultoría.

Importante

Se debe aceptar las diferentes denominaciones utilizadas para acreditar la carrera profesional requerida, aun cuando no coincida literalmente con aquella prevista en las bases (por ejemplo Ingeniería Ambiental, Ingeniería en Gestión Ambiental, Ingeniería y Gestión Ambiental u otras denominaciones).

B CAPACIDAD TÉCNICA Y PROFESIONAL

B.3 EQUIPAMIENTO ESTRATÉGICO

Requisitos:

| N° ITEM | DESCRIPCIÓN | CANTIDAD N° |
|---------|--|-------------|
| 01 | Estación Total | 01 |
| 02 | Prismas | 02 |
| 03 | GPS Diferencial | 01 |
| 04 | Drone especializado | 01 |
| 05 | Computadora Portátil mínimo Intel Core i7. | 02 |
| 06 | Plotter | 01 |
| 07 | Impresora con Sistema Continuo | 01 |
| 08 | Camioneta 4x4 | 01 |

Acreditación:

Copia de documentos que sustenten la propiedad, la posesión, el compromiso de compra venta o alquiler u otro documento que acredite la disponibilidad del equipamiento estratégico requerido.

Importante

En el caso que el postor sea un consorcio los documentos de acreditación de este requisito pueden estar a nombre del consorcio o de uno de sus integrantes.

C EXPERIENCIA DEL POSTOR EN LA ESPECIALIDAD

Requisitos:

El postor debe acreditar un monto facturado acumulado equivalente a la suma de S/. 304,200.00 (TRESCIENTOS CUATRO MIL DOSCIENTOS CON 00/100 SOLES), por la contratación de servicios de consultoría iguales o similares al objeto de la convocatoria, durante los diez (10) años anteriores a la fecha de la presentación de ofertas que se computarán desde la fecha de la conformidad o emisión del comprobante de pago, según corresponda.



Calle Calicanto 145 – Amarilis – Huánuco
Teléfono: (062) 512124
<http://www.regionhuanuco.gob.pe>

Nuestro compromiso es **contigo**



GERENCIA REGIONAL DE
PLANEAMIENTO, PRESUPUESTO Y
ACONDICIONAMIENTO TERRITORIAL

SUB GERENCIA DE
ESTUDIOS DE PRE INVERSIÓN

"Año del Fortalecimiento de la Soberanía Nacional"

Se consideran servicios de consultoría similares a los siguientes: Elaboración de Proyectos de pre inversión (perfil, Pre factibilidad Factibilidad) y/o estudios definitivos de: Creación y/o Instalación y/o Mejoramiento y/o Construcción y/o Rehabilitación y/o ampliación y/o reconstrucción de Sistemas de Riego y/o Canales de Irrigación y/o Represas de concreto, tierra y otros; Estructuras de almacenamiento hídrico con fines de riego; y proyectos hidráulicos con fines poblacionales. (Esta definición servirá para la calificación y/o evaluación según corresponda, de la experiencia del postor, así como la experiencia de los profesionales requeridos acreditadas en su oportunidad).

Acreditación:

La experiencia del postor en la especialidad se acreditará con copia simple de (i) contratos u órdenes de servicios, y su respectiva conformidad o constancia de prestación; o (ii) comprobantes de pago cuya cancelación se acredite documental y fehacientemente, con voucher de depósito, nota de abono, reporte de estado de cuenta, cualquier otro documento emitido por Entidad del sistema financiero que acredite el abono o mediante cancelación en el mismo comprobante de pago².

Los postores pueden presentar hasta un máximo de veinte (20) contrataciones para acreditar el requisito de calificación y el factor "Experiencia de Postor en la Especialidad".

En caso los postores presenten varios comprobantes de pago para acreditar una sola contratación, se debe acreditar que corresponden a dicha contratación; de lo contrario, se asumirá que los comprobantes acreditan contrataciones independientes, en cuyo caso solo se considerará, las veinte (20) primeras contrataciones indicadas en el Anexo N° 10 referido a la Experiencia del Postor en la Especialidad.

En el caso de servicios de ejecución periódica, solo se considera como experiencia la parte del contrato que haya sido ejecutada durante los diez (10) años anteriores a la fecha de presentación de ofertas, debiendo adjuntarse copia de las conformidades correspondientes a tal parte o los respectivos comprobantes de pago cancelados.

En los casos que se acredite experiencia adquirida en consorcio, debe presentarse la promesa de consorcio o el contrato de consorcio del cual se desprenda fehacientemente el porcentaje de las obligaciones que se asumió en el contrato presentado; de lo contrario, no se computará la experiencia proveniente de dicho contrato.

² Cabe precisar que, de acuerdo con la **Resolución N° 0065-2018-TCE-S1 del Tribunal de Contrataciones del Estado**:

"... el solo sello de cancelado en el comprobante, cuando ha sido colocado por el propio postor, no puede ser considerado como una acreditación que produzca fehaciencia en relación a que se encuentra cancelado. Admitir ello equivaldría a considerar como válida la sola declaración del postor afirmando que el comprobante de pago ha sido cancelado"

(...)

"Situación diferente se suscita ante el sello colocado por el cliente del postor [sea utilizando el término "cancelado" o "pagado"] supuesto en el cual sí se contaría con la declaración de un tercero que brinde certeza, ante la cual debiera reconocerse la validez de la experiencia".

"Año del Fortalecimiento de la Soberanía Nacional"

Asimismo, cuando se presenten contratos derivados de procesos de selección convocados antes del 20.09.2012, la calificación se ceñirá al método descrito en la Directiva "Participación de Proveedores en Consorcio en las Contrataciones del Estado", debiendo presumirse que el porcentaje de las obligaciones equivale al porcentaje de participación de la promesa de consorcio o del contrato de consorcio. En caso que en dichos documentos no se consigne el porcentaje de participación se presumirá que las obligaciones se ejecutaron en partes iguales.

Si el titular de la experiencia no es el postor, consignar si dicha experiencia corresponde a la matriz en caso que el postor sea sucursal, o fue transmitida por reorganización societaria, debiendo acompañar la documentación sustentatoria correspondiente.

Si el postor acredita experiencia de otra persona jurídica como consecuencia de una reorganización societaria, debe presentar adicionalmente el Anexo N° 11.

Cuando en los contratos, órdenes de servicios o comprobantes de pago el monto facturado se encuentre expresado en moneda extranjera, debe indicarse el tipo de cambio venta publicado por la Superintendencia de Banca, Seguros y AFP correspondiente a la fecha de suscripción del contrato, de emisión de la orden de servicio o de cancelación del comprobante de pago, según corresponda.

Sin perjuicio de lo anterior, los postores deben llenar y presentar el Anexo N° 10 referido a la Experiencia del Postor en la Especialidad.

Importante

- El órgano encargado de las contrataciones o el comité de selección, según corresponda, debe valorar de manera integral los documentos presentados por el postor para acreditar la experiencia. En tal sentido, aun cuando en los documentos presentados la denominación del objeto contractual no coincida literalmente con el previsto en las bases, se deberá validar la experiencia si las actividades que ejecutó el postor corresponden a la experiencia requerida.
- En el caso de consorcios, la calificación de la experiencia se realiza conforme a la Directiva "Participación de Proveedores en Consorcio en las Contrataciones del Estado".

GOBIERNO REGIONAL HUÁNUCO
Sub Gerencia de Estudios de Pre Inversión
Ing. EDUARDO ACOSTA GÓMEZ
CIP: 74427
Sub Gerencia en Formulación y Evaluación de Proyectos de Inversión



Importante

- Si como resultado de una consulta u observación corresponde precisarse o ajustarse el requerimiento, se solicita la autorización del área usuaria y se pone de conocimiento de tal hecho a la dependencia que aprobó el expediente de contratación, de conformidad con el numeral 72.3 del artículo 72 del Reglamento.
- El cumplimiento de los Términos de Referencia se realiza mediante la presentación de una declaración jurada. De ser el caso, adicionalmente la Entidad puede solicitar documentación que acredite el cumplimiento de algún componente de estos. Para dicho efecto consignará de manera detallada los documentos que deben presentar los postores en el literal a.5) del numeral

68



GERENCIA REGIONAL DE
PLANEAMIENTO, PRESUPUESTO Y
ACONDICIONAMIENTO TERRITORIAL

SUB GERENCIA DE
ESTUDIOS DE PRE INVERSIÓN

"Año del Fortalecimiento de la Soberanía Nacional"

2.2.1.1 de esta sección de las bases.

- Los requisitos de calificación determinan si los postores cuentan con las capacidades necesarias para ejecutar el contrato, lo que debe ser acreditado documentalmente, y no mediante declaración jurada.

GOBIERNO REGIONAL HUÁNUCO
Sub Gerencia de Planeamiento, Presupuesto y Acondicionamiento Territorial
Ing. Edwin E. Acosta Gómez
CIP: 74427
Especialista en Formulación y Evaluación de Proyectos de Inversión



"Año del Fortalecimiento de la Soberanía Nacional"



GOBIERNO REGIONAL HUÁNUCO
Sub Gerencia de Estudios de Pre Inversión

ING. EDWIN F. ACOSTA GÓMEZ
C.P.: 74427
Especialista en Formulación y Evaluación de Proyectos de Inversión

CRONOGRAMA DE EJECUCIÓN DEL ESTUDIO

El cronograma para la formulación del perfil técnico

CRONOGRAMA DE EJECUCION DEL SERVICIO

| Item | DESCRIPCION | CRONOGRAMA DE EJECUCION DEL SERVICIO | | | | | | | | | | Viabilidad del Proy. (05 d.c.) |
|------|----------------------------------|--------------------------------------|------|------|------|-------|------|-------|------|------|-------|-----------------------------------|
| | | Sem1 | Sem2 | Sem3 | Sem4 | Sem5 | Sem6 | Sem7 | Sem8 | Sem9 | Sem10 | |
| A. | ELABORACION DE PERFIL | | | | | | | | | | | 90dc. |
| A.1 | PLAN DE TRABAJO | 5dc. | | | | | | | | | | |
| | EVALUACION DEL PLAN DE TRABAJO | 2dc. | | | | | | | | | | |
| A.2 | PRIMER ENTREGABLE | | | | | 25dc. | | | | | | |
| | EVALUACION DEL PRIMER ENTREGABLE | | | | | 5dc. | | | | | | |
| A.3 | SEGUNDO ENTREGABLE | | | | | | | 30dc. | | | | |
| | EVALUACION SEGUNDO ENTREGABLE | | | | | | | | | 5dc. | | |
| A.4 | TERCER ENTREGABLE | | | | | | | | | | | 15dc. |
| | EVALUACION TERCER ENTREGABLE | | | | | | | | | | | 03dc. |
| A.5 | VIABILIDAD DEL PROYECTO | | | | | | | | | | | 05dc. |

EVALUACION 15 D.C.

FORMULACION 75 D.C.



GERENCIA REGIONAL DE
PLANEAMIENTO, PRESUPUESTO Y
ACONDICIONAMIENTO TERRITORIAL

SUB GERENCIA DE
ESTUDIOS DE PRE INVERSIÓN

"Año del Fortalecimiento de la Soberanía Nacional"

69

RESUPUESTO DE CONSULTORÍA DE OBRA

| ELABORACIÓN DEL PERFIL TECNICO DEL PROYECTO: "CREACION DE LOS SERVICIOS DE PROTECCION EN RIBERAS DE RIO VULNERABLES ANTE EL PELIGRO EN LA DESPENSA DE CENTRO POBLADO LA DESPENSA DISTRITO DE SANTA MARIA DEL VALLE DE LA PROVINCIA DE HUANOUCO DEL DEPARTAMENTO DE HUANOUCO", Código Idea N°216539 | | | | | | | |
|--|---|------|-------|--------------|----------------------|---------------------|-------------|
| ITEM | DESCRIPCION | UND | CANT. | TIEMPO (MES) | COSTO UNITARIO (S/.) | COSTO PARCIAL (S/.) | TOTAL (S/.) |
| I | PERSONAL TECNICO ADMINISTRATIVO | | | | | | 0.00 |
| 1.1 | Jefe de Proyecto | mes | 1 | 2.5 | | | |
| 1.2 | Especialista en Hidrología e Hidráulica | mes | 1 | 2.5 | | | |
| 1.3 | Especialista en Geotecnia | mes | 1 | 2.5 | | | |
| 1.4 | Especialista en Estructuras | mes | 1 | 2.5 | | | |
| 1.5 | Especialista en Ambiental | mes | 1 | 1.5 | | | |
| 1.6 | Especialista en Estimación de Riesgo | mes | 1 | 1.5 | | | |
| 1.7 | Especialista en Seguridad y Salud en el Trabajo | mes | 1 | 1 | | | |
| 1.8 | Especialista en Metrados Costo y Presupuesto | mes | 1 | 2 | | | |
| 1.9 | Especialista en Intervención Social | mes | 1 | 1 | | | |
| 1.1 | Especialista en proyectos de inversión | mes | 1 | 1.5 | | | |
| II | SERVICIOS Y/O BIENES DE ESTUDIOS BASICOS Y COMPLEMENTARIOS | | | | | | 0.00 |
| 2.1 | ESTUDIO TOPOGRAFICO | | | | | | |
| 2.1.1. | Especialista en Batimetría (2km + 1/2Km aguas arriba 1/2km abajo) | Km | 2 | 1 | | | |
| 2.1.2 | Cadista | mes | 1 | 1 | | | |
| 2.1.4 | Canteras | glb | 2 | 1 | | | |
| 2.1.5. | Especialista Topografía | Km | 2 | 1 | | | |
| 2.2 | Estudio Hidrológico | | Años | | | | |
| 2.2.1 | Precipitación Total Mensual (mm) (SENAMHI) | glb | 10 | 1 | | | |
| 2.2.2 | Precipitación Máxima en 24h (SENAMHI) | glb | 10 | 1 | | | |
| 2.2.3 | Húmeda Relativa (SENAMHI) | glb | 10 | 1 | | | |
| 2.2.4 | Temperatura Media Mensual (°C) (SENAMHI) | glb | 10 | 1 | | | |
| 2.3 | ESTUDIO GEOLOGICO GEOTECNICO | | | | | | |
| 2.3.1 | Geología Local y Regional | | | | | | |
| 2.3.2 | Adquisición de cartas geológicas, nacionales, fotografías aéreas) | glb | 1 | 1 | | | |
| 2.4 | Análisis Laboratorio c/u Calicatas | | | | | | |
| 2.4.1 | Recopilación muestras de suelos (Calicatas profundidad h=3.00m) | Ptos | 5 | 1 | | | |
| 2.4.2 | Ensayos de Laboratorio Mecánica de Suelos (Calicatas) | Ptos | 5 | 1 | | | |
| 2.4.3 | Informe Técnico de Suelos y cantera | glb | 1 | 1 | | | |
| 2.5 | Análisis Material (Cantera) | | | | | | |
| 2.5.1 | Recopilación muestras de Cantera de Agregados | und | 2 | 1 | | | |
| 2.5.2 | Ensayos de Laboratorio de cantera de Agregados | und | 2 | 1 | | | |
| 2.6 | VIARIOS | | | | | | |
| 2.6.1 | Diseño Estudio de Ingeniería del Proyecto - AutoCad -SAP-2000 | glb | 1 | 1 | | | |
| 2.6.2 | Diseño Estudio de Ingeniería Modelamiento Hidráulico | glb | 1 | 1 | | | |
| III | CERTIFICACIONES | | | | | | 0.00 |
| 3.1 | Tramites Certificación Ambiental | glb | 1 | 1 | | | |
| 3.2 | ANA o ALA | glb | 1 | 1 | | | |
| 3.3 | CERTIFICADO DE INEXISTENCIA DE RESTOS ARQUEOLOGICOS (CIRA) | glb | 1 | 1 | | | |
| IV | OTROS | | | | | | 0.00 |
| 4.1. | Ploteo planos | glb | 1 | 1 | | | |
| 4.2. | Impresión de documentos e informe | mes | 1 | 1 | | | |
| COSTO DIRECTO DE CONSULTORIA | | | | | | | 0.00 |
| UTILIDAD 8% | | | | | | | 0.00 |
| GASTOS GENERALES 10% | | | | | | | 0.00 |
| SUB TOTAL | | | | | | | 0.00 |
| IMPUESTO GENERAL A LAS VENTAS 18% | | | | | | | 0.00 |
| PRESUPUESTO TOTAL PARA LA ELABORACIÓN DEL PERFIL TECNICO | | | | | | | S/0.00 |

GOBIERNO REGIONAL HUÁNUCO
Sub Gerencia de Estudios de Pre Inversión

Ing. Edwin E. Acosta Gómez
CIP: 74427
Especialista en Formulación y Evaluación de Proyectos de Inversión

Calle Calicanto 145 – Amarilis – Huánuco
Teléfono: (062) 512124
<http://www.regionhuanuco.gob.pe>

Nuestro compromiso es contigo

CAPÍTULO IV FACTORES DE EVALUACIÓN

EVALUACIÓN TÉCNICA (Puntaje: 100 Puntos)

| FACTORES DE EVALUACIÓN | | PUNTAJE / METODOLOGÍA PARA SU ASIGNACIÓN |
|------------------------|---|--|
| A. | EXPERIENCIA DEL POSTOR EN LA ESPECIALIDAD | [75] puntos |
| | <p><u>Evaluación:</u></p> <p>El postor debe acreditar un monto facturado acumulado equivalente a S/ 608,400.00 (Seiscientos Ocho Mil Cuatrocientos con 00/100 Soles), por la contratación de servicios de consultoría iguales o similares al objeto de la convocatoria, durante los diez (10) años anteriores a la fecha de la presentación de ofertas que se computarán desde la fecha de la conformidad o emisión del comprobante de pago, según corresponda.</p> <p><u>Acreditación:</u></p> <p>La experiencia en la especialidad se acreditará con copia simple de (i) contratos u órdenes de servicios y su respectiva conformidad o constancia de prestación; o (ii) comprobantes de pago cuya cancelación se acredite documental y fehacientemente, con voucher de depósito, nota de abono, reporte de estado de cuenta, cualquier otro documento emitido por Entidad del sistema financiero que acredite el abono o mediante cancelación en el mismo comprobante de pago¹³.</p> <p>Las disposiciones sobre el requisito de calificación "Experiencia del postor en la especialidad" previstas en el literal C del numeral 3.2 del Capítulo III de la presente sección de las bases resultan aplicables para el presente factor.</p> | <p>M = Monto facturado acumulado por el postor por la prestación de servicios de consultoría en la especialidad</p> <p>M ≥ [S/ 608,400.00]¹⁴: [75] puntos</p> <p>M ≥ [S/ 456,300.00] y < [S/ 608,400.00]: [65] puntos</p> <p>M > [S/ 304,200.00]¹⁵ y < [S/ 456,300.00]: [55] puntos</p> |
| B. | METODOLOGÍA PROPUESTA | [25] puntos |
| | <p><u>Evaluación:</u></p> <p>Se evaluará la metodología propuesta por el postor para la ejecución de la consultoría, cuyo contenido mínimo es el siguiente:</p> <p>1. Plan de trabajo debiendo guardar un orden de acuerdo a la cronología del servicio en el tiempo y de acuerdo a las funciones y deberá realizarse teniendo en cuenta lo siguiente:</p> <ul style="list-style-type: none"> - Metas y Obligaciones - Relación de Actividades - Metodología de la elaboración del estudio de pre inversión - Programación GANTT y CPM | <p>Desarrolla la metodología que sustenta la oferta [25] puntos</p> <p>No desarrolla la metodología que sustente la oferta 0 puntos</p> |

¹³ Cabe precisar que, de acuerdo con la **Resolución N° 0065-2018-TCE-S1 del Tribunal de Contrataciones del Estado**:

"... el solo sello de cancelado en el comprobante, cuando ha sido colocado por el propio postor, no puede ser considerado como una acreditación que produzca fehaciencia en relación a que se encuentra cancelado. Admitir ello equivaldría a considerar como válida la sola declaración del postor afirmando que el comprobante de pago ha sido cancelado"

(...)

"Situación diferente se suscita ante el sello colocado por el cliente del postor [sea utilizando el término "cancelado" o "pagado"] supuesto en el cual sí se contaría con la declaración de un tercero que brinde certeza, ante la cual debiera reconocerse la validez de la experiencia".

¹⁴ El monto no puede ser mayor a tres (3) veces el valor estimado.

¹⁵ El monto debe ser mayor al requerido como requisito de calificación. En ese sentido, si por ejemplo se solicitó como requisito de calificación S/ 500,000.00 que equivale a una (1) vez el valor estimado la metodología del factor de evaluación podría ser la siguiente:

| | |
|-------------------------------------|--------------|
| M ≥ S/ 1 000,000.00 | [...] puntos |
| M ≥ S/ 750,000.00 y < 1 000,000.00 | [...] puntos |
| M > S/ 500,000.00 y < S/ 750,000.00 | [...] puntos |

| FACTORES DE EVALUACIÓN | PUNTAJE / METODOLOGÍA PARA SU ASIGNACIÓN |
|--|--|
| <ul style="list-style-type: none"> - Matriz de responsabilidades - Riesgos advertidos que puedan afectar el desarrollo de la presente consultoría y gabinete por separado, indicándose fecha de inicio y termino de cada actividad, subactividad, etc., las que deben estar estrechamente relacionados a las exigencias de los términos de referencia. <p>2. Los mecanismos de aseguramiento de calidad del servicio de consultoría, deberá considerarse como mínimo lo siguiente:</p> <ul style="list-style-type: none"> - Descripción de normas vigentes que se aplicaran durante la formulación del estudio de pre inversión. - Descripción de las actividades propias del servicio de consultoría - Descripción de criterios sobre calidad del servicio que brindara la consultoría para el desarrollo del estudio de pre inversión. <p>3. Descripción de las actividades y secuencia que se realizara en el proceso de IDENTIFICACION en el presente estudio de pre inversión</p> <p>4. Descripción de las actividades y secuencia que se realizara en el proceso de FORMULACION en el presente estudio de pre inversión</p> <p>5. Descripción de las actividades y secuencia que se realizara en el proceso de EVALUACION en el presente estudio de pre inversión</p> <p>6. Plantear la metodología de trabajo colaborativo BIM dentro de la fase de formulación y evaluación del estudio de pre inversión</p> <ul style="list-style-type: none"> - Flujograma de trabajo <p>7. Descripción de los riesgos e incertidumbres que se podría generar en el proceso de formulación y evaluación del estudio de pre inversión para alcanzar la viabilidad del proyecto:</p> <ul style="list-style-type: none"> - Identificación de los riesgos - Descripción de los riesgos. - Alternativas de Solución ante el riesgo - Matriz de clasificación de nivel de riesgo y complejidad <p>8. Diagrama de Control de calidad, control de plazos de ejecución y control económico del estudio de pre inversión.</p> <p><u>Acreditación:</u></p> <p>Se acreditará mediante la presentación del documento que sustente la metodología propuesta.</p> | |
| PUNTAJE TOTAL | 100 puntos¹⁶ |

Para acceder a la etapa de evaluación económica, el postor debe obtener un **puntaje técnico mínimo de ochenta (80) puntos**.

Importante

- *Los factores de evaluación elaborados por el órgano encargado de las contrataciones o el comité de selección, según corresponda, guardan vinculación, razonabilidad y proporcionalidad con el objeto de la contratación. Asimismo, estos no pueden calificar con puntaje el cumplimiento de los Términos de Referencia ni los requisitos de calificación.*
- *Las ofertas técnicas que no alcancen el puntaje mínimo especificado son descalificadas.*

¹⁶ Es la suma de los puntajes de todos los factores de evaluación, incluyendo los opcionales.

EVALUACIÓN ECONÓMICA (Puntaje: 100 Puntos)

| FACTOR DE EVALUACIÓN | PUNTAJE / METODOLOGÍA PARA SU ASIGNACIÓN |
|--|--|
| A. PRECIO | |
| <p><u>Evaluación:</u></p> <p>Se evaluará considerando la oferta económica del postor.</p> <p><u>Acreditación:</u></p> <p>Se acreditará mediante el documento que contiene la oferta económica (Anexo N° 7).</p> | <p>La evaluación consistirá en asignar un puntaje de cien (100) puntos a la oferta de precio más bajo y otorga a las demás ofertas puntajes inversamente proporcionales a sus respectivos precios, según la siguiente fórmula:</p> $P_i = \frac{O_m \times PMP}{O_i}$ <p>Donde:</p> <p>I = Oferta. P_i = Puntaje de la oferta a evaluar. O_i = Precio i. O_m = Precio de la oferta más baja. PMP= Puntaje máximo del precio.</p> |
| PUNTAJE TOTAL | 100 puntos |

CAPÍTULO V PROFORMA DEL CONTRATO

Importante

Dependiendo del objeto del contrato, de resultar indispensable, puede incluirse cláusulas adicionales o la adecuación de las propuestas en el presente documento, las que en ningún caso pueden contemplar disposiciones contrarias a la normativa vigente ni a lo señalado en este capítulo.

Conste por el presente documento, la contratación del servicio de consultoría de [CONSIGNAR LA DENOMINACIÓN DE LA CONVOCATORIA], que celebra de una parte [CONSIGNAR EL NOMBRE DE LA ENTIDAD], en adelante LA ENTIDAD, con RUC N° [.....], con domicilio legal en [.....], representada por [.....], identificado con DNI N° [.....], y de otra parte [.....], con RUC N° [.....], con domicilio legal en [.....], inscrita en la Ficha N° [.....] Asiento N° [.....] del Registro de Personas Jurídicas de la ciudad de [.....], debidamente representado por su Representante Legal, [.....], con DNI N° [.....], según poder inscrito en la Ficha N° [.....], Asiento N° [.....] del Registro de Personas Jurídicas de la ciudad de [.....], a quien en adelante se le denominará EL CONTRATISTA en los términos y condiciones siguientes:

CLÁUSULA PRIMERA: ANTECEDENTES

Con fecha [.....], el órgano encargado de las contrataciones o el comité de selección, según corresponda, adjudicó la buena pro de la **ADJUDICACIÓN SIMPLIFICADA N° [CONSIGNAR NOMENCLATURA DEL PROCEDIMIENTO DE SELECCIÓN]** para la contratación de [CONSIGNAR LA DENOMINACIÓN DE LA CONVOCATORIA], a [INDICAR NOMBRE DEL GANADOR DE LA BUENA PRO], cuyos detalles e importe constan en los documentos integrantes del presente contrato.

CLÁUSULA SEGUNDA: OBJETO

El presente contrato tiene por objeto [CONSIGNAR EL OBJETO DE LA CONTRATACIÓN].

CLÁUSULA TERCERA: MONTO CONTRACTUAL

El monto total del presente contrato asciende a [CONSIGNAR MONEDA Y MONTO] que incluye todos los impuestos de Ley.

Este monto comprende el costo del servicio de consultoría, todos los tributos, seguros, transporte, inspecciones, pruebas y, de ser el caso, los costos laborales conforme a la legislación vigente, así como cualquier otro concepto que pueda tener incidencia sobre la ejecución del servicio de consultoría materia del presente contrato.

CLÁUSULA CUARTA: DEL PAGO¹⁷

LA ENTIDAD se obliga a pagar la contraprestación a EL CONTRATISTA en [INDICAR MONEDA], en [INDICAR SI SE TRATA DE PAGO ÚNICO, PAGOS PARCIALES O PAGOS PERIÓDICOS O SEGÚN TARIFA EN EL CASO DE PROCEDIMIENTOS CONVOCADOS BAJO EL SISTEMA DE CONTRATACIÓN DE TARIFAS], luego de la recepción formal y completa de la documentación correspondiente, según lo establecido en el artículo 171 del Reglamento de la Ley de Contrataciones del Estado.

Para tal efecto, el responsable de otorgar la conformidad de la prestación deberá hacerlo en un plazo que no excederá de los quince (15) días, bajo responsabilidad de dicho funcionario.

LA ENTIDAD debe efectuar el pago dentro de los diez (10) días calendario siguientes de otorgada la conformidad de los servicios, siempre que se verifiquen las condiciones establecidas en el contrato para ello, bajo responsabilidad del funcionario competente.

En caso de retraso en el pago por parte de LA ENTIDAD, salvo que se deba a caso fortuito o fuerza

¹⁷ En cada caso concreto, dependiendo de la naturaleza del contrato, podrá adicionarse la información que resulte pertinente a efectos de generar el pago.

mayor, EL CONTRATISTA tendrá derecho al pago de intereses legales conforme a lo establecido en el artículo 39 de la Ley de Contrataciones del Estado y en el artículo 171 de su Reglamento, los que se computan desde la oportunidad en que el pago debió efectuarse.

CLÁUSULA QUINTA: DEL PLAZO DE LA EJECUCIÓN DE LA PRESTACIÓN

El plazo de ejecución del presente contrato es de [.....], el mismo que se computa desde [CONSIGNAR SI ES DEL DÍA SIGUIENTE DEL PERFECCIONAMIENTO DEL CONTRATO, DESDE LA FECHA QUE SE ESTABLEZCA EN EL CONTRATO O DESDE LA FECHA EN QUE SE CUMPLAN LAS CONDICIONES PREVISTAS EN EL CONTRATO PARA EL INICIO DE LA EJECUCIÓN, DEBIENDO INDICAR LAS MISMAS EN ESTE ÚLTIMO CASO].

Importante para la Entidad

De preverse en los Términos de Referencia la ejecución de actividades de instalación, implementación u otros que deban realizarse de manera previa al inicio del plazo de ejecución, se debe consignar lo siguiente:

“El plazo para la [CONSIGNAR LAS ACTIVIDADES PREVIAS PREVISTAS EN LOS TÉRMINOS DE REFERENCIA] es de [.....], el mismo que se computa desde [INDICAR CONDICIÓN CON LA QUE DICHAS ACTIVIDADES SE INICIAN].”

Incorporar a las bases o eliminar, según corresponda.

Importante para la Entidad

En el caso de contratación de prestaciones accesorias, se puede incluir la siguiente cláusula:

CLÁUSULA ...: PRESTACIONES ACCESORIAS¹⁸

“Las prestaciones accesorias tienen por objeto [CONSIGNAR EL OBJETO DE LAS PRESTACIONES ACCESORIAS].

El monto de las prestaciones accesorias asciende a [CONSIGNAR MONEDA Y MONTO], que incluye todos los impuestos de Ley.

El plazo de ejecución de las prestaciones accesorias es de [.....], el mismo que se computa desde [CONSIGNAR SI ES DEL DÍA SIGUIENTE DEL CUMPLIMIENTO DE LAS PRESTACIONES PRINCIPALES, DESDE LA FECHA QUE SE ESTABLEZCA EN EL CONTRATO O DESDE LA FECHA EN QUE SE CUMPLAN LAS CONDICIONES PREVISTAS EN EL CONTRATO PARA EL INICIO DE LA EJECUCIÓN DE LAS PRESTACIONES ACCESORIAS, DEBIENDO INDICAR LAS MISMAS EN ESTE ÚLTIMO CASO].

[DE SER EL CASO, INCLUIR OTROS ASPECTOS RELACIONADOS A LA EJECUCIÓN DE LAS PRESTACIONES ACCESORIAS].”

Incorporar a las bases o eliminar, según corresponda

CLÁUSULA SEXTA: PARTES INTEGRANTES DEL CONTRATO

El presente contrato está conformado por las bases integradas, la oferta ganadora¹⁹, así como los documentos derivados del procedimiento de selección que establezcan obligaciones para las partes.

CLÁUSULA SÉTIMA: GARANTÍAS

EL CONTRATISTA entregó al perfeccionamiento del contrato la respectiva garantía incondicional, solidaria, irrevocable, y de realización automática en el país al solo requerimiento, a favor de LA ENTIDAD, por los conceptos, montos y vigencias siguientes:

¹⁸ De conformidad con la Directiva sobre prestaciones accesorias, los contratos relativos al cumplimiento de la(s) prestación(es) principal(es) y de la(s) prestación(es) accesorias, pueden estar contenidos en uno o dos documentos. En el supuesto que ambas prestaciones estén contenidas en un mismo documento, estas deben estar claramente diferenciadas, debiendo indicarse entre otros aspectos, el precio y plazo de cada prestación.

¹⁹ La oferta ganadora comprende a la oferta técnica y oferta económica del postor ganador de la buena pro.

- De fiel cumplimiento del contrato: [CONSIGNAR EL MONTO], a través de la [INDICAR EL TIPO DE GARANTÍA PRESENTADA] N° [INDICAR NÚMERO DEL DOCUMENTO] emitida por [SEÑALAR EMPRESA QUE LA EMITE]. Monto que es equivalente al diez por ciento (10%) del monto del contrato original, la misma que debe mantenerse vigente hasta la conformidad de la recepción de la prestación.

Importante

Al amparo de lo dispuesto en el numeral 149.4 del artículo 149 del Reglamento de la Ley de Contrataciones del Estado, en los contratos de consultoría en general, si el postor ganador de la buena pro solicita la retención del diez por ciento (10%) del monto del contrato original como garantía de fiel cumplimiento de contrato, debe consignarse lo siguiente:

“De fiel cumplimiento del contrato: [CONSIGNAR EL MONTO], a través de la retención que debe efectuar LA ENTIDAD, durante la primera mitad del número total de pagos a realizarse, de forma prorrateada, con cargo a ser devuelto a la finalización del mismo.”

En el caso que corresponda, consignar lo siguiente:

- Garantía fiel cumplimiento por prestaciones accesorias: [CONSIGNAR EL MONTO], a través de la [INDICAR EL TIPO DE GARANTÍA PRESENTADA] N° [INDICAR NÚMERO DEL DOCUMENTO] emitida por [SEÑALAR EMPRESA QUE LA EMITE], la misma que debe mantenerse vigente hasta el cumplimiento total de las obligaciones garantizadas.

Importante

Al amparo de lo dispuesto en el numeral 151.2 del artículo 151 del Reglamento de la Ley de Contrataciones del Estado, si el postor ganador de la buena pro solicita la retención del diez por ciento (10%) del monto del contrato de la prestación accesorias como garantía de fiel cumplimiento de prestaciones accesorias, debe consignarse lo siguiente:

“De fiel cumplimiento por prestaciones accesorias: [CONSIGNAR EL MONTO], a través de la retención que debe efectuar LA ENTIDAD, durante la primera mitad del número total de pagos a realizarse, de forma prorrateada, con cargo a ser devuelto a la finalización del mismo.”

Importante

De conformidad con el literal a) del artículo 152 del Reglamento, no se constituirá garantía de fiel cumplimiento del contrato ni garantía de fiel cumplimiento por prestaciones accesorias, en contratos cuyos montos sean iguales o menores a doscientos mil Soles (S/ 200,000.00). Dicha excepción también aplica a los contratos derivados de procedimientos de selección por relación de ítems, cuando el monto del ítem adjudicado o la sumatoria de los montos de los ítems adjudicados no superen el monto señalado anteriormente.

CLÁUSULA OCTAVA: EJECUCIÓN DE GARANTÍAS POR FALTA DE RENOVACIÓN

LA ENTIDAD puede solicitar la ejecución de las garantías cuando EL CONTRATISTA no las hubiere renovado antes de la fecha de su vencimiento, conforme a lo dispuesto en el literal a) del numeral 155.1 del artículo 155 del Reglamento de la Ley de Contrataciones del Estado.

Importante para la Entidad

Sólo en el caso que la Entidad hubiese previsto otorgar adelanto, se debe incluir la siguiente cláusula:

CLÁUSULA NOVENA: ADELANTO DIRECTO

“LA ENTIDAD otorgará [CONSIGNAR NÚMERO DE ADELANTOS A OTORGARSE] adelantos directos por el [CONSIGNAR PORCENTAJE QUE NO DEBE EXCEDER DEL 30% DEL MONTO DEL CONTRATO ORIGINAL] del monto del contrato original.

EL CONTRATISTA debe solicitar los adelantos dentro de [CONSIGNAR EL PLAZO Y OPORTUNIDAD PARA LA SOLICITUD], adjuntando a su solicitud la garantía por adelantos mediante carta fianza o póliza de caución acompañada del comprobante de pago correspondiente. Vencido dicho plazo no

procederá la solicitud.

LA ENTIDAD debe entregar el monto solicitado dentro de [CONSIGNAR EL PLAZO] siguientes a la presentación de la solicitud del contratista."

Incorporar a las bases o eliminar, según corresponda.

CLÁUSULA DÉCIMA: CONFORMIDAD DE LA PRESTACIÓN DEL SERVICIO

La conformidad de la prestación del servicio se regula por lo dispuesto en el artículo 168 del Reglamento de la Ley de Contrataciones del Estado. La conformidad será otorgada por [CONSIGNAR EL ÁREA O UNIDAD ORGÁNICA QUE OTORGARÁ LA CONFORMIDAD].

De existir observaciones, LA ENTIDAD las comunica al CONTRATISTA, indicando claramente el sentido de estas, otorgándole un plazo para subsanar no menor de cinco (5) ni mayor de quince (15) días. Si pese al plazo otorgado, EL CONTRATISTA no cumpliera a cabalidad con la subsanación, LA ENTIDAD puede otorgar al CONTRATISTA periodos adicionales para las correcciones pertinentes. En este supuesto corresponde aplicar la penalidad por mora desde el vencimiento del plazo para subsanar.

Este procedimiento no resulta aplicable cuando la consultoría manifiestamente no cumplan con las características y condiciones ofrecidas, en cuyo caso LA ENTIDAD no otorga la conformidad, debiendo considerarse como no ejecutada la prestación, aplicándose la penalidad que corresponda por cada día de atraso.

CLÁUSULA UNDÉCIMA: DECLARACIÓN JURADA DEL CONTRATISTA

EL CONTRATISTA declara bajo juramento que se compromete a cumplir las obligaciones derivadas del presente contrato, bajo sanción de quedar inhabilitado para contratar con el Estado en caso de incumplimiento.

CLÁUSULA DUODÉCIMA: RESPONSABILIDAD POR VICIOS OCULTOS

La conformidad del servicio por parte de LA ENTIDAD no enerva su derecho a reclamar posteriormente por defectos o vicios ocultos, conforme a lo dispuesto por los artículos 40 de la Ley de Contrataciones del Estado y 173 de su Reglamento.

El plazo máximo de responsabilidad del contratista es de [CONSIGNAR TIEMPO EN AÑOS, NO MENOR DE UN (1) AÑO] año(s) contado a partir de la conformidad otorgada por LA ENTIDAD.

CLÁUSULA DÉCIMA TERCERA: PENALIDADES

Si EL CONTRATISTA incurre en retraso injustificado en la ejecución de las prestaciones objeto del contrato, LA ENTIDAD le aplica automáticamente una penalidad por mora por cada día de atraso, de acuerdo a la siguiente fórmula:

$$\text{Penalidad Diaria} = \frac{0.10 \times \text{monto vigente}}{F \times \text{plazo vigente en días}}$$

Donde:

F = 0.25 para plazos mayores a sesenta (60) días o;

F = 0.40 para plazos menores o iguales a sesenta (60) días.

El retraso se justifica a través de la solicitud de ampliación de plazo debidamente aprobado. Adicionalmente, se considera justificado el retraso y en consecuencia no se aplica penalidad, cuando EL CONTRATISTA acredite, de modo objetivamente sustentado, que el mayor tiempo transcurrido no le resulta imputable. En este último caso la calificación del retraso como justificado por parte de LA ENTIDAD no da lugar al pago de gastos generales ni costos directos de ningún tipo, conforme el numeral 162.5 del artículo 162 del Reglamento de la Ley de Contrataciones del Estado.

Adicionalmente a la penalidad por mora se aplicará la siguiente penalidad:

| Otras penalidades | | | |
|-------------------|--|--|---|
| N° | Supuestos de aplicación de penalidad | Forma de cálculo | Procedimiento |
| 1 | En caso el contratista incumpla con su obligación de ejecutar la prestación con el personal acreditado o debidamente sustituido. | [INCLUIR LA FORMA DE CÁLCULO, QUE NO PUEDE SER MENOR A LA MITAD DE UNA UNIDAD IMPOSITIVA TRIBUTARIA (0.5 UIT) NI MAYOR A UNA (1) UIT] por cada día de ausencia del personal. | Según informe del [CONSIGNAR EL ÁREA USUARIA A CARGO DE LA SUPERVISIÓN DEL CONTRATO]. |
| 2 | (...) | | |

Importante

De haberse previsto establecer penalidades distintas a la penalidad por mora, incluir dichas penalidades, los supuestos de aplicación de penalidad, la forma de cálculo de la penalidad para cada supuesto y el procedimiento mediante el cual se verifica el supuesto a penalizar, conforme el artículo 163 del Reglamento de la Ley de Contrataciones del Estado.

Estas penalidades se deducen de los pagos a cuenta o del pago final, según corresponda; o si fuera necesario, se cobra del monto resultante de la ejecución de la garantía de fiel cumplimiento.

Estos dos (2) tipos de penalidades pueden alcanzar cada una un monto máximo equivalente al diez por ciento (10%) del monto del contrato vigente, o de ser el caso, del ítem que debió ejecutarse.

Cuando se llegue a cubrir el monto máximo de la penalidad por mora o el monto máximo para otras penalidades, de ser el caso, LA ENTIDAD puede resolver el contrato por incumplimiento.

CLÁUSULA DÉCIMA CUARTA: RESOLUCIÓN DEL CONTRATO

Cualquiera de las partes puede resolver el contrato, de conformidad con el numeral 32.3 del artículo 32 y artículo 36 de la Ley de Contrataciones del Estado, y el artículo 164 de su Reglamento. De darse el caso, LA ENTIDAD procederá de acuerdo a lo establecido en el artículo 165 del Reglamento de la Ley de Contrataciones del Estado.

CLÁUSULA DÉCIMA QUINTA: RESPONSABILIDAD DE LAS PARTES

Cuando se resuelva el contrato por causas imputables a algunas de las partes, se debe resarcir los daños y perjuicios ocasionados, a través de la indemnización correspondiente. Ello no obsta la aplicación de las sanciones administrativas, penales y pecuniarias a que dicho incumplimiento diere lugar, en el caso que éstas correspondan.

Lo señalado precedentemente no exime a ninguna de las partes del cumplimiento de las demás obligaciones previstas en el presente contrato.

CLÁUSULA DÉCIMA SEXTA: ANTICORRUPCIÓN

EL CONTRATISTA declara y garantiza no haber, directa o indirectamente, o tratándose de una persona jurídica a través de sus socios, integrantes de los órganos de administración, apoderados, representantes legales, funcionarios, asesores o personas vinculadas a las que se refiere el artículo 7 del Reglamento de la Ley de Contrataciones del Estado, ofrecido, negociado o efectuado, cualquier pago o, en general, cualquier beneficio o incentivo ilegal en relación al contrato.

Asimismo, el CONTRATISTA se obliga a conducirse en todo momento, durante la ejecución del contrato, con honestidad, probidad, veracidad e integridad y de no cometer actos ilegales o de corrupción, directa o indirectamente o a través de sus socios, accionistas, participacionistas, integrantes de los órganos de administración, apoderados, representantes legales, funcionarios, asesores y personas vinculadas a las que se refiere el artículo 7 del Reglamento de la Ley de Contrataciones del Estado.

Además, EL CONTRATISTA se compromete a i) comunicar a las autoridades competentes, de manera directa y oportuna, cualquier acto o conducta ilícita o corrupta de la que tuviera

conocimiento; y ii) adoptar medidas técnicas, organizativas y/o de personal apropiadas para evitar los referidos actos o prácticas.

Finalmente, EL CONTRATISTA se compromete a no colocar a los funcionarios públicos con los que deba interactuar, en situaciones reñidas con la ética. En tal sentido, reconoce y acepta la prohibición de ofrecerles a éstos cualquier tipo de obsequio, donación, beneficio y/o gratificación, ya sea de bienes o servicios, cualquiera sea la finalidad con la que se lo haga.

CLÁUSULA DÉCIMA SÉTIMA: MARCO LEGAL DEL CONTRATO

Sólo en lo no previsto en este contrato, en la Ley de Contrataciones del Estado y su Reglamento, en las directivas que emita el OSCE y demás normativa especial que resulte aplicable, serán de aplicación supletoria las disposiciones pertinentes del Código Civil vigente, cuando corresponda, y demás normas de derecho privado.

CLÁUSULA DÉCIMA OCTAVA: SOLUCIÓN DE CONTROVERSIAS²⁰

Las controversias que surjan entre las partes durante la ejecución del contrato se resuelven mediante conciliación o arbitraje, según el acuerdo de las partes.

Cualquiera de las partes tiene derecho a iniciar el arbitraje a fin de resolver dichas controversias dentro del plazo de caducidad previsto en la Ley de Contrataciones del Estado y su Reglamento.

Facultativamente, cualquiera de las partes tiene el derecho a solicitar una conciliación dentro del plazo de caducidad correspondiente, según lo señalado en el artículo 224 del Reglamento de la Ley de Contrataciones del Estado, sin perjuicio de recurrir al arbitraje, en caso no se llegue a un acuerdo entre ambas partes o se llegue a un acuerdo parcial. Las controversias sobre nulidad del contrato solo pueden ser sometidas a arbitraje.

El Laudo arbitral emitido es inapelable, definitivo y obligatorio para las partes desde el momento de su notificación, según lo previsto en el numeral 45.21 del artículo 45 de la Ley de Contrataciones del Estado.

CLÁUSULA DÉCIMA NOVENA: FACULTAD DE ELEVAR A ESCRITURA PÚBLICA

Cualquiera de las partes puede elevar el presente contrato a Escritura Pública corriendo con todos los gastos que demande esta formalidad.

CLÁUSULA VIGÉSIMA: DOMICILIO PARA EFECTOS DE LA EJECUCIÓN CONTRACTUAL

Las partes declaran el siguiente domicilio para efecto de las notificaciones que se realicen durante la ejecución del presente contrato:

DOMICILIO DE LA ENTIDAD: [.....]

DOMICILIO DEL CONTRATISTA: [CONSIGNAR EL DOMICILIO SEÑALADO POR EL POSTOR GANADOR DE LA BUENA PRO AL PRESENTAR LOS REQUISITOS PARA EL PERFECCIONAMIENTO DEL CONTRATO]

La variación del domicilio aquí declarado de alguna de las partes debe ser comunicada a la otra parte, formalmente y por escrito, con una anticipación no menor de quince (15) días calendario.

De acuerdo con las bases integradas, la oferta y las disposiciones del presente contrato, las partes lo firman por duplicado en señal de conformidad en la ciudad de [.....] al [CONSIGNAR FECHA].

“LA ENTIDAD”

“EL CONTRATISTA”

²⁰ De acuerdo con el numeral 225.3 del artículo 225 del Reglamento, las partes pueden recurrir al arbitraje ad hoc cuando las controversias deriven de procedimientos de selección cuyo valor estimado sea menor o igual a cinco millones con 00/100 soles (S/ 5 000 000,00).

Importante

Este documento puede firmarse digitalmente si ambas partes cuentan con firma digital, según la Ley N° 27269, Ley de Firmas y Certificados Digitales²¹.

²¹ Para mayor información sobre la normativa de firmas y certificados digitales ingresar a:
<https://www.indecopi.gob.pe/web/firmas-digitales/firmar-y-certificados-digitales>

ANEXOS

ANEXO N° 1

DECLARACIÓN JURADA DE DATOS DEL POSTOR

Señores

[CONSIGNAR ÓRGANO ENCARGADO DE LAS CONTRATACIONES O COMITÉ DE SELECCIÓN, SEGÚN CORRESPONDA]

ADJUDICACIÓN SIMPLIFICADA N° [CONSIGNAR NOMENCLATURA DEL PROCEDIMIENTO]

Presente.-

El que se suscribe, [.....], postor y/o Representante Legal de [CONSIGNAR EN CASO DE SER PERSONA JURÍDICA], identificado con [CONSIGNAR TIPO DE DOCUMENTO DE IDENTIDAD] N° [CONSIGNAR NÚMERO DE DOCUMENTO DE IDENTIDAD], con poder inscrito en la localidad de [CONSIGNAR EN CASO DE SER PERSONA JURÍDICA] en la Ficha N° [CONSIGNAR EN CASO DE SER PERSONA JURÍDICA] Asiento N° [CONSIGNAR EN CASO DE SER PERSONA JURÍDICA], **DECLARO BAJO JURAMENTO** que la siguiente información se sujeta a la verdad:

| | | | |
|---------------------------------------|---------------|----|----|
| Nombre, Denominación o Razón Social : | | | |
| Domicilio Legal : | | | |
| RUC : | Teléfono(s) : | | |
| MYPE ²² | | Sí | No |
| Correo electrónico : | | | |

Autorización de notificación por correo electrónico:

Autorizo que se notifiquen al correo electrónico indicado las siguientes actuaciones:

1. Solicitud de la descripción a detalle de todos los elementos constitutivos de la oferta.
2. Solicitud de reducción de la oferta económica.
3. Solicitud de subsanación de los requisitos para perfeccionar el contrato.
4. Solicitud para presentar los documentos para perfeccionar el contrato, según orden de prelación, de conformidad con lo previsto en el artículo 141 del Reglamento.
5. Respuesta a la solicitud de acceso al expediente de contratación.

Asimismo, me comprometo a remitir la confirmación de recepción, en el plazo máximo de dos (2) días hábiles de recibida la comunicación.

[CONSIGNAR CIUDAD Y FECHA]

.....
Firma, Nombres y Apellidos del postor o Representante legal, según corresponda

Importante

La notificación dirigida a la dirección de correo electrónico consignada se entenderá válidamente efectuada cuando la Entidad reciba acuse de recepción.

²² Esta información será verificada por la Entidad en la página web del Ministerio de Trabajo y Promoción del Empleo en la sección consulta de empresas acreditadas en el REMYPE en el link <http://www2.trabajo.gob.pe/servicios-en-linea-2-2/> y se tendrá en consideración, en caso el postor ganador de la buena pro solicite la retención del diez por ciento (10%) del monto del contrato, en calidad de garantía de fiel cumplimiento, según las condiciones previstas en el numeral 149.4 del artículo 149 y el numeral 151.2 del artículo 151 del Reglamento. Asimismo, dicha información se tendrá en cuenta en caso de empate, conforme a lo previsto en el artículo 91 del Reglamento.

Importante

Cuando se trate de consorcios, la declaración jurada es la siguiente:

ANEXO N° 1

DECLARACIÓN JURADA DE DATOS DEL POSTOR

Señores

[CONSIGNAR ÓRGANO ENCARGADO DE LAS CONTRATACIONES O COMITÉ DE SELECCIÓN, SEGÚN CORRESPONDA]
ADJUDICACIÓN SIMPLIFICADA N° [CONSIGNAR NOMENCLATURA DEL PROCEDIMIENTO]

Presente.-

El que se suscribe, [...], representante común del consorcio [CONSIGNAR EL NOMBRE DEL CONSORCIO], identificado con [CONSIGNAR TIPO DE DOCUMENTO DE IDENTIDAD] N° [CONSIGNAR NÚMERO DE DOCUMENTO DE IDENTIDAD], **DECLARO BAJO JURAMENTO** que la siguiente información se sujeta a la verdad:

| | | | | | |
|---------------------------------------|--|---------------|--|----|--|
| Datos del consorciado 1 | | | | | |
| Nombre, Denominación o Razón Social : | | | | | |
| Domicilio Legal : | | | | | |
| RUC : | | Teléfono(s) : | | | |
| MYPE ²³ | | Sí | | No | |
| Correo electrónico : | | | | | |

| | | | | | |
|---------------------------------------|--|---------------|--|----|--|
| Datos del consorciado 2 | | | | | |
| Nombre, Denominación o Razón Social : | | | | | |
| Domicilio Legal : | | | | | |
| RUC : | | Teléfono(s) : | | | |
| MYPE ²⁴ | | Sí | | No | |
| Correo electrónico : | | | | | |

| | | | | | |
|---------------------------------------|--|---------------|--|----|--|
| Datos del consorciado ... | | | | | |
| Nombre, Denominación o Razón Social : | | | | | |
| Domicilio Legal : | | | | | |
| RUC : | | Teléfono(s) : | | | |
| MYPE ²⁵ | | Sí | | No | |
| Correo electrónico : | | | | | |

Autorización de notificación por correo electrónico:

| |
|-----------------------------------|
| Correo electrónico del consorcio: |
|-----------------------------------|

²³ Esta información será verificada por la Entidad en la página web del Ministerio de Trabajo y Promoción del Empleo en la sección consulta de empresas acreditadas en el REMYPE en el link <http://www2.trabajo.gob.pe/servicios-en-linea-2-2/> y se tendrá en consideración, en caso el consorcio ganador de la buena pro solicite la retención del diez por ciento (10%) del monto del contrato original, en calidad de garantía de fiel cumplimiento, según las condiciones previstas en el numeral 149.4 del artículo 149 y el numeral 151.2 del artículo 151 del Reglamento. Asimismo, dicha información se tendrá en cuenta en caso de empate, conforme a lo previsto en el artículo 91 del Reglamento. Para dichos efectos, todos los integrantes del consorcio deben acreditar la condición de micro o pequeña empresa.

²⁴ Ibidem.

²⁵ Ibidem.

Autorizo que se notifiquen al correo electrónico indicado las siguientes actuaciones:

1. Solicitud de la descripción a detalle de todos los elementos constitutivos de la oferta.
2. Solicitud de reducción de la oferta económica.
3. Solicitud de subsanación de los requisitos para perfeccionar el contrato.
4. Solicitud para presentar los documentos para perfeccionar el contrato, según orden de prelación, de conformidad con lo previsto en el artículo 141 del Reglamento.
5. Respuesta a la solicitud de acceso al expediente de contratación.

Asimismo, me comprometo a remitir la confirmación de recepción, en el plazo máximo de dos (2) días hábiles de recibida la comunicación.

[CONSIGNAR CIUDAD Y FECHA]

.....
**Firma, Nombres y Apellidos del representante
común del consorcio**

Importante

La notificación dirigida a la dirección de correo electrónico consignada se entenderá válidamente efectuada cuando la Entidad reciba acuse de recepción.

ANEXO N° 2

DECLARACIÓN JURADA (ART. 52 DEL REGLAMENTO DE LA LEY DE CONTRATACIONES DEL ESTADO)

Señores

[CONSIGNAR ÓRGANO ENCARGADO DE LAS CONTRATACIONES O COMITÉ DE SELECCIÓN, SEGÚN CORRESPONDA]

ADJUDICACIÓN SIMPLIFICADA N° [CONSIGNAR NOMENCLATURA DEL PROCEDIMIENTO]

Presente.-

Mediante el presente el suscrito, postor y/o Representante Legal de [CONSIGNAR EN CASO DE SER PERSONA JURÍDICA], declaro bajo juramento:

- i. No haber incurrido y me obligo a no incurrir en actos de corrupción, así como a respetar el principio de integridad.
- ii. No tener impedimento para postular en el procedimiento de selección ni para contratar con el Estado, conforme al artículo 11 de la Ley de Contrataciones del Estado.
- iii. Conocer las sanciones contenidas en la Ley de Contrataciones del Estado y su Reglamento, así como las disposiciones aplicables de la Ley N° 27444, Ley del Procedimiento Administrativo General.
- iv. Participar en el presente proceso de contratación en forma independiente sin mediar consulta, comunicación, acuerdo, arreglo o convenio con ningún proveedor; y, conocer las disposiciones del Decreto Legislativo N° 1034, Decreto Legislativo que aprueba la Ley de Represión de Conductas Anticompetitivas.
- v. Conocer, aceptar y someterme a las bases, condiciones y reglas del procedimiento de selección.
- vi. Ser responsable de la veracidad de los documentos e información que presento en el presente procedimiento de selección.
- vii. Comprometerme a mantener la oferta presentada durante el procedimiento de selección y a perfeccionar el contrato, en caso de resultar favorecido con la buena pro.

[CONSIGNAR CIUDAD Y FECHA]

.....
**Firma, Nombres y Apellidos del postor o
Representante legal, según corresponda**

Importante

En el caso de consorcios, cada integrante debe presentar esta declaración jurada, salvo que sea presentada por el representante común del consorcio.

ANEXO N° 3

DECLARACIÓN JURADA DE CUMPLIMIENTO DE LOS TÉRMINOS DE REFERENCIA

Señores

[CONSIGNAR ÓRGANO ENCARGADO DE LAS CONTRATACIONES O COMITÉ DE SELECCIÓN, SEGÚN CORRESPONDA]

ADJUDICACIÓN SIMPLIFICADA N° [CONSIGNAR NOMENCLATURA DEL PROCEDIMIENTO]
Presente.-

Es grato dirigirme a usted, para hacer de su conocimiento que luego de haber examinado las bases y demás documentos del procedimiento de la referencia y, conociendo todos los alcances y las condiciones detalladas en dichos documentos, el postor que suscribe ofrece el servicio de consultoría de **[CONSIGNAR EL OBJETO DE LA CONVOCATORIA]**, de conformidad con los Términos de Referencia que se indican en el numeral 3.1 del Capítulo III de la sección específica de las bases y los documentos del procedimiento.

[CONSIGNAR CIUDAD Y FECHA]

.....
**Firma, Nombres y Apellidos del postor o
Representante legal o común, según corresponda**

Importante

Adicionalmente, puede requerirse la presentación de documentación que acredite el cumplimiento de los términos de referencia, conforme a lo indicado en el acápite relacionado al contenido de las ofertas de la presente sección de las bases.

ANEXO N° 4

DECLARACIÓN JURADA DE PLAZO DE PRESTACIÓN DEL SERVICIO DE CONSULTORÍA

Señores

[CONSIGNAR ÓRGANO ENCARGADO DE LAS CONTRATACIONES O COMITÉ DE SELECCIÓN, SEGÚN CORRESPONDA]

ADJUDICACIÓN SIMPLIFICADA N° [CONSIGNAR NOMENCLATURA DEL PROCEDIMIENTO]

Presente.-

Mediante el presente, con pleno conocimiento de las condiciones que se exigen en las bases del procedimiento de la referencia, me comprometo a prestar el servicio de consultoría objeto del presente procedimiento de selección en el plazo de **[CONSIGNAR EL PLAZO OFERTADO]**.

[CONSIGNAR CIUDAD Y FECHA]

.....
**Firma, Nombres y Apellidos del postor o
Representante legal o común, según corresponda**

ANEXO N° 5

CARTA DE COMPROMISO DEL PERSONAL CLAVE

Señores

[CONSIGNAR ÓRGANO ENCARGADO DE LAS CONTRATACIONES O COMITÉ DE SELECCIÓN, SEGÚN CORRESPONDA]

ADJUDICACIÓN SIMPLIFICADA N° [CONSIGNAR NOMENCLATURA DEL PROCEDIMIENTO]

Presente.-

Yo [CONSIGNAR NOMBRES Y APELLIDOS COMPLETOS] identificado con documento de identidad N° [CONSIGNAR NÚMERO DE DNI O DOCUMENTO DE IDENTIDAD ANÁLOGO], domiciliado en [CONSIGNAR EL DOMICILIO LEGAL], declaro bajo juramento:

Que, me comprometo a prestar mis servicios en el cargo de [CONSIGNAR EL CARGO A DESEMPEÑAR] para ejecutar [CONSIGNAR LA DENOMINACIÓN DE LA CONVOCATORIA] en caso que el postor [CONSIGNAR EL NOMBRE, DENOMINACIÓN O RAZÓN SOCIAL DEL POSTOR²⁶] resulte favorecido con la buena pro y suscriba el contrato correspondiente.

Para dicho efecto, declaro que mis calificaciones y experiencia son las siguientes:

A. Calificaciones

A.1 Formación académica:

| | |
|---|--|
| Carrera profesional | |
| Universidad | |
| Título profesional o grado obtenido | |
| Fecha de expedición del grado o título | |

A.2 Capacitación:

| N° | Materia de la capacitación | Cantidad de horas lectivas | Institución educativa u organización | Fecha de expedición del documento |
|-----------------------------|-----------------------------------|-----------------------------------|---|--|
| | | | | |
| | | | | |
| | | | | |
| Total horas lectivas | | | | |

B. Experiencia

[CONSIGNAR LA EXPERIENCIA SEGÚN LO REQUERIDO EN EL CAPÍTULO III DE LA PRESENTE SECCIÓN DE LAS BASES].

| N° | Cliente o Empleador | Objeto de la contratación | Fecha de inicio | Fecha de culminación | Tiempo |
|-----------|----------------------------|----------------------------------|------------------------|-----------------------------|---------------|
| 1 | | | | | |
| 2 | | | | | |
| (...) | | | | | |

La experiencia total acumulada es de: [CONSIGNAR LA EXPERIENCIA TOTAL ACUMULADA EN AÑOS, MESES Y DÍAS, SEGÚN CORRESPONDA].

Asimismo, manifiesto mi disposición de ejecutar las actividades que comprenden el desempeño del

²⁶ En el caso que el postor sea un consorcio se debe consignar el nombre del consorcio o de uno de sus integrantes.

referido cargo, durante el periodo de ejecución del contrato.

[CONSIGNAR CIUDAD Y FECHA]

.....
Firma, Nombres y Apellidos del personal

Importante

- *De conformidad con el literal d) del artículo 52 del Reglamento la carta de compromiso del personal clave, debe contar con la firma legalizada de este.*
- *De presentarse experiencia ejecutada paralelamente (traslape), para el cómputo del tiempo de dicha experiencia sólo se considerará una vez el periodo traslapado.*

ANEXO N° 6

PROMESA DE CONSORCIO

(Sólo para el caso en que un consorcio se presente como postor)

Señores

[CONSIGNAR ÓRGANO ENCARGADO DE LAS CONTRATACIONES O COMITÉ DE SELECCIÓN, SEGÚN CORRESPONDA]

ADJUDICACIÓN SIMPLIFICADA N° [CONSIGNAR NOMENCLATURA DEL PROCEDIMIENTO]

Presente.-

Los suscritos declaramos expresamente que hemos convenido en forma irrevocable, durante el lapso que dure el procedimiento de selección, para presentar una oferta conjunta a la **ADJUDICACIÓN SIMPLIFICADA N° [CONSIGNAR NOMENCLATURA DEL PROCEDIMIENTO]**.

Asimismo, en caso de obtener la buena pro, nos comprometemos a formalizar el contrato de consorcio, de conformidad con lo establecido por el artículo 140 del Reglamento de la Ley de Contrataciones del Estado, bajo las siguientes condiciones:

a) Integrantes del consorcio

1. [NOMBRE, DENOMINACIÓN O RAZÓN SOCIAL DEL CONSORCIADO 1].
2. [NOMBRE, DENOMINACIÓN O RAZÓN SOCIAL DEL CONSORCIADO 2].

b) Designamos a [CONSIGNAR NOMBRES Y APELLIDOS DEL REPRESENTANTE COMÚN], identificado con [CONSIGNAR TIPO DE DOCUMENTO DE IDENTIDAD] N° [CONSIGNAR NÚMERO DE DOCUMENTO DE IDENTIDAD], como representante común del consorcio para efectos de participar en todos los actos referidos al procedimiento de selección, suscripción y ejecución del contrato correspondiente con [CONSIGNAR NOMBRE DE LA ENTIDAD].

Asimismo, declaramos que el representante común del consorcio no se encuentra impedido, inhabilitado ni suspendido para contratar con el Estado.

c) Fijamos nuestro domicilio legal común en [.....].

d) Las obligaciones que corresponden a cada uno de los integrantes del consorcio son las siguientes:

1. OBLIGACIONES DE [NOMBRE, DENOMINACIÓN O RAZÓN SOCIAL DEL CONSORCIADO 1] [%]²⁷

[DESCRIBIR LAS OBLIGACIONES DEL CONSORCIADO 1]

2. OBLIGACIONES DE [NOMBRE, DENOMINACIÓN O RAZÓN SOCIAL DEL CONSORCIADO 2] [%]²⁸

[DESCRIBIR LAS OBLIGACIONES DEL CONSORCIADO 2]

TOTAL OBLIGACIONES

100%²⁹

²⁷ Consignar únicamente el porcentaje total de las obligaciones, el cual debe ser expresado en número entero, sin decimales.

²⁸ Consignar únicamente el porcentaje total de las obligaciones, el cual debe ser expresado en número entero, sin decimales.

²⁹ Este porcentaje corresponde a la sumatoria de los porcentajes de las obligaciones de cada uno de los integrantes del consorcio.

[CONSIGNAR CIUDAD Y FECHA]

.....
Consortiado 1
Nombres, apellidos y firma del Consortiado 1
o de su Representante Legal
Tipo y N° de Documento de Identidad

.....
Consortiado 2
Nombres, apellidos y firma del Consortiado 2
o de su Representante Legal
Tipo y N° de Documento de Identidad

Importante

De conformidad con el artículo 52 del Reglamento, las firmas de los integrantes del consorcio deben ser legalizadas.

Importante para la Entidad

En caso de procedimientos bajo el sistema a suma alzada incluir el siguiente anexo:

Esta nota deberá ser eliminada una vez culminada la elaboración de las bases

ANEXO N° 7
OFERTA ECONÓMICA

Señores

[CONSIGNAR ÓRGANO ENCARGADO DE LAS CONTRATACIONES O COMITÉ DE SELECCIÓN, SEGÚN CORRESPONDA]

ADJUDICACIÓN SIMPLIFICADA N° [CONSIGNAR NOMENCLATURA DEL PROCEDIMIENTO]

Presente.-

Es grato dirigirme a usted, para hacer de su conocimiento que, de acuerdo con las bases, mi oferta económica es la siguiente:

| CONCEPTO | OFERTA ECONÓMICA |
|--------------|------------------|
| | |
| TOTAL | |

La oferta económica [CONSIGNAR LA MONEDA DE LA CONVOCATORIA] incluye todos los tributos, seguros, transporte, inspecciones, pruebas y, de ser el caso, los costos laborales conforme a la legislación vigente, así como cualquier otro concepto que pueda tener incidencia sobre el costo del servicio de consultoría a contratar; excepto la de aquellos postores que gocen de alguna exoneración legal, no incluirán en su oferta económica los tributos respectivos.

[CONSIGNAR CIUDAD Y FECHA]

.....
**Firma, Nombres y Apellidos del postor o
Representante legal o común, según corresponda**

Importante

- El postor debe consignar el monto total de la oferta económica, sin perjuicio, que de resultar favorecido con la buena pro, presente el detalle de precios unitarios y la estructura de costos para el perfeccionamiento del contrato.*
- En caso que el postor reduzca su oferta, según lo previsto en el artículo 68 del Reglamento, debe presentar nuevamente este Anexo.*
- El postor que goce de alguna exoneración legal, debe indicar que su oferta no incluye el tributo materia de la exoneración, debiendo incluir el siguiente texto:*

“Mi oferta no incluye [CONSIGNAR EL TRIBUTO MATERIA DE LA EXONERACIÓN]”.

Importante para la Entidad

- En caso de procedimientos según relación de ítems, consignar lo siguiente:
“El postor puede presentar su oferta económica en un solo documento o documentos independientes, en los ítems que se presente”.*
- En caso de contrataciones que conllevan la ejecución de prestaciones accesorias, consignar lo siguiente:
“El postor debe detallar en su oferta económica, el monto correspondiente a la prestación principal y las prestaciones accesorias”.*

Incluir las disposiciones, según corresponda. Una vez culminada la elaboración de las bases, las notas que no se incorporen deben ser eliminadas.

Importante para la Entidad

En caso de procedimientos bajo el sistema a precios unitarios incluir el siguiente anexo:

Esta nota deberá ser eliminada una vez culminada la elaboración de las bases

ANEXO N° 7

OFERTA ECONÓMICA

Señores

[CONSIGNAR ÓRGANO ENCARGADO DE LAS CONTRATACIONES O COMITÉ DE SELECCIÓN, SEGÚN CORRESPONDA]

ADJUDICACIÓN SIMPLIFICADA N° [CONSIGNAR NOMENCLATURA DEL PROCEDIMIENTO]

Presente.-

Es grato dirigirme a usted, para hacer de su conocimiento que, de acuerdo con las bases, mi oferta económica es la siguiente:

| CONCEPTO | PRECIO UNITARIO | OFERTA ECONÓMICA |
|--------------|-----------------|------------------|
| | | |
| TOTAL | | |

La oferta económica [CONSIGNAR LA MONEDA DE LA CONVOCATORIA] incluye todos los tributos, seguros, transporte, inspecciones, pruebas y, de ser el caso, los costos laborales conforme a la legislación vigente, así como cualquier otro concepto que pueda tener incidencia sobre el costo del servicio de consultoría a contratar; excepto la de aquellos postores que gocen de alguna exoneración legal, no incluirán en su oferta económica los tributos respectivos.

[CONSIGNAR CIUDAD Y FECHA]

.....
**Firma, Nombres y Apellidos del postor o
Representante legal o común, según corresponda**

Importante

- El postor debe consignar los precios unitarios y subtotales de su oferta económica.*
- En caso que el postor reduzca su oferta, según lo previsto en el artículo 68 del Reglamento, debe presentar nuevamente este Anexo.*
- El postor que goce de alguna exoneración legal, debe indicar que su oferta no incluye el tributo materia de la exoneración debiendo incluir el siguiente texto:
"Mi oferta no incluye [CONSIGNAR EL TRIBUTO MATERIA DE LA EXONERACIÓN]"*

Importante para la Entidad

- En caso de procedimientos según relación de ítems, consignar lo siguiente:
"El postor puede presentar su oferta económica en un solo documento o documentos independientes, en los ítems que se presente".*
- En caso de contrataciones que conllevan la ejecución de prestaciones accesorias, consignar lo siguiente:
"El postor debe detallar en su oferta económica, el monto correspondiente a la prestación principal y las prestaciones accesorias".*

Incluir las disposiciones, según corresponda. Una vez culminada la elaboración de las bases, las notas que no se

incorporen deben ser eliminadas

Importante para la Entidad

En caso de procedimientos bajo el sistema de tarifas incluir el siguiente anexo:

Esta nota deberá ser eliminada una vez culminada la elaboración de las bases

ANEXO N° 7
OFERTA ECONÓMICA

Señores

[CONSIGNAR ÓRGANO ENCARGADO DE LAS CONTRATACIONES O COMITÉ DE SELECCIÓN, SEGÚN CORRESPONDA]

ADJUDICACIÓN SIMPLIFICADA N° [CONSIGNAR NOMENCLATURA DEL PROCEDIMIENTO]

Presente.-

Es grato dirigirme a usted, para hacer de su conocimiento que, de acuerdo con las bases, mi oferta económica es la siguiente:

| DESCRIPCIÓN DEL OBJETO | N° DE PERIODOS DE TIEMPO ³⁰ | PERIODO O UNIDAD DE TIEMPO DE LA TARIFA ³¹ | TARIFA UNITARIA OFERTADA ³² | TOTAL OFERTA ECONÓMICA |
|------------------------|--|---|--|------------------------|
| | | | | |

La oferta económica [CONSIGNAR LA MONEDA DE LA CONVOCATORIA] incluye todos los tributos, seguros, transporte, inspecciones, pruebas y, de ser el caso, los costos laborales conforme a la legislación vigente, así como cualquier otro concepto que pueda tener incidencia sobre el costo del servicio de consultoría a contratar; excepto la de aquellos postores que gocen de alguna exoneración legal, no incluirán en su oferta económica los tributos respectivos.

[CONSIGNAR CIUDAD Y FECHA]

.....
**Firma, Nombres y Apellidos del postor o
Representante legal o común, según corresponda**

Importante

- En caso que el postor reduzca su oferta, según lo previsto en el artículo 68 del Reglamento, debe presentar nuevamente este Anexo.*
- El postor que goce de alguna exoneración legal, debe indicar que su oferta no incluye el tributo materia de la exoneración, debiendo incluir el siguiente texto:*

"Mi oferta no incluye [CONSIGNAR EL TRIBUTO MATERIA DE LA EXONERACIÓN]".

Importante para la Entidad

- En caso de procedimientos según relación de ítems, consignar lo siguiente:
"El postor puede presentar su oferta económica en un solo documento o documentos independientes, en los ítems que se presente".*
- En caso de contrataciones que conllevan la ejecución de prestaciones accesorias, consignar lo siguiente:
"El postor debe detallar en su oferta económica, el monto correspondiente a la prestación principal y las prestaciones accesorias".*

Incluir las disposiciones, según corresponda. Una vez culminada la elaboración de las bases, las notas que no se incorporen deben ser eliminadas

³⁰ Número estimado de días, meses, entre otros de la ejecución de la prestación, según lo establecido en las bases.

³¹ Día, mes, entre otros, según lo establecido en las bases.

³² El postor formula su oferta proponiendo una tarifa fija en base al periodo o unidad de tiempo establecida en las bases.

Importante para la Entidad

Si durante la fase de actos preparatorios, las Entidades advierten que es posible la participación de proveedores que gozan del beneficio de la exoneración del IGV prevista en la Ley N° 27037, Ley de Promoción de la Inversión en la Amazonía, incluir el siguiente anexo:

Esta nota deberá ser eliminada una vez culminada la elaboración de las bases.

ANEXO N° 8

DECLARACIÓN JURADA DE CUMPLIMIENTO DE CONDICIONES PARA LA APLICACIÓN DE LA EXONERACIÓN DEL IGV

Señores

[CONSIGNAR ÓRGANO ENCARGADO DE LAS CONTRATACIONES O COMITÉ DE SELECCIÓN, SEGÚN CORRESPONDA]
ADJUDICACIÓN SIMPLIFICADA N° [CONSIGNAR NOMENCLATURA DEL PROCEDIMIENTO]

Mediante el presente el suscrito, postor y/o Representante Legal de [CONSIGNAR EN CASO DE SER PERSONA JURÍDICA], declaro bajo juramento que gozo del beneficio de la exoneración del IGV previsto en la Ley N° 27037, Ley de Promoción de la Inversión en la Amazonía, dado que cumplo con las condiciones siguientes:

- 1.- Que el domicilio fiscal de la empresa³³ se encuentra ubicada en la Amazonía y coincide con el lugar establecido como sede central (donde tiene su administración y lleva su contabilidad);
- 2.- Que la empresa se encuentra inscrita en las Oficinas Registrales de la Amazonía (exigible en caso de personas jurídicas);
- 3.- Que, al menos el setenta por ciento (70%) de los activos fijos de la empresa se encuentran en la Amazonía; y
- 4.- Que la empresa no presta servicios fuera de la Amazonía.

[CONSIGNAR CIUDAD Y FECHA]

.....
Firma, Nombres y Apellidos del postor o Representante legal, según corresponda

Importante

Cuando se trate de consorcios, esta declaración jurada será presentada por cada uno de los integrantes del consorcio, salvo que se trate de consorcios con contabilidad independiente, en cuyo caso debe ser suscrita por el representante común, debiendo indicar su condición de consorcio con contabilidad independiente y el número de RUC del consorcio.

³³ En el artículo 1 del "Reglamento de las Disposiciones Tributarias contenidas en la Ley de Promoción de la Inversión en la Amazonía" se define como "empresa" a las "Personas naturales, sociedades conyugales, sucesiones indivisas y personas consideradas jurídicas por la Ley del Impuesto a la Renta, generadoras de rentas de tercera categoría, ubicadas en la Amazonía. Las sociedades conyugales son aquéllas que ejerzan la opción prevista en el Artículo 16 de la Ley del Impuesto a la Renta."

ANEXO N° 9

DECLARACIÓN JURADA DEL PERSONAL CLAVE PROPUESTO

Señores

[CONSIGNAR ÓRGANO ENCARGADO DE LAS CONTRATACIONES O COMITÉ DE SELECCIÓN, SEGÚN CORRESPONDA]

ADJUDICACIÓN SIMPLIFICADA N° [CONSIGNAR NOMENCLATURA DEL PROCEDIMIENTO]

Presente.-

Mediante el presente el suscrito, postor y/o Representante Legal de [CONSIGNAR EN CASO DE SER PERSONA JURÍDICA], declaro bajo juramento que la información del personal clave propuesto es el siguiente:

| NOMBRES Y APELLIDOS | DOCUMENTO NACIONAL DE IDENTIDAD U OTRO ANÁLOGO | CARGO | CARRERA PROFESIONAL | N° DE FOLIO EN LA OFERTA | TIEMPO DE EXPERIENCIA ACREDITADA | N° DE FOLIO EN LA OFERTA |
|---------------------|--|-------|---------------------|--------------------------|----------------------------------|--------------------------|
| | | | | | | |
| | | | | | | |
| | | | | | | |
| | | | | | | |
| | | | | | | |

[CONSIGNAR CIUDAD Y FECHA]

.....
Firma, Nombres y Apellidos del postor o Representante legal o común, según corresponda

Importante

*El postor debe presentar dentro de su oferta la carta de compromiso del personal clave con firma legalizada, según **Anexo N° 5**.*

ANEXO N° 10

EXPERIENCIA DEL POSTOR EN LA ESPECIALIDAD

Señores

[CONSIGNAR ÓRGANO ENCARGADO DE LAS CONTRATACIONES O COMITÉ DE SELECCIÓN, SEGÚN CORRESPONDA]

ADJUDICACIÓN SIMPLIFICADA N° [CONSIGNAR NOMENCLATURA DEL PROCEDIMIENTO]

Presente.-

Mediante el presente, el suscrito detalla la siguiente EXPERIENCIA EN LA ESPECIALIDAD:

| N° | CLIENTE | OBJETO DEL CONTRATO | N° CONTRATO / O/S / COMPROBANTE DE PAGO | FECHA DEL CONTRATO O CP ³⁴ | FECHA DE LA CONFORMIDAD DE SER EL CASO ³⁵ | EXPERIENCIA PROVENIENTE ³⁶ DE: | MONEDA | IMPORTE ³⁷ | TIPO DE CAMBIO VENTA ³⁸ | MONTO FACTURADO ACUMULADO ³⁹ |
|----|---------|---------------------|---|---------------------------------------|--|---|--------|-----------------------|------------------------------------|---|
| 1 | | | | | | | | | | |
| 2 | | | | | | | | | | |
| 3 | | | | | | | | | | |

³⁴ Se refiere a la fecha de suscripción del contrato, de la emisión de la Orden de Servicios o de cancelación del comprobante de pago, según corresponda.

³⁵ Únicamente, cuando la fecha del perfeccionamiento del contrato, sea previa a los diez (10) años anteriores a la fecha de presentación de ofertas, caso en el cual el postor debe acreditar que la conformidad se emitió dentro de dicho periodo.

³⁶ Si el titular de la experiencia no es el postor, consignar si dicha experiencia corresponde a la matriz en caso que el postor sea sucursal, o fue transmitida por reorganización societaria, debiendo acompañar la documentación sustentatoria correspondiente. Al respecto, según la Opinión N° 216-2017/DTN "Considerando que la sociedad matriz y la sucursal constituyen la misma persona jurídica, la sucursal puede acreditar como suya la experiencia de su matriz". Del mismo modo, según lo previsto en la Opinión N° 010-2013/DTN, "... en una operación de reorganización societaria que comprende tanto una fusión como una escisión, la sociedad resultante podrá acreditar como suya la experiencia de la sociedad incorporada o absorbida, que se extingue producto de la fusión; asimismo, si en virtud de la escisión se transfiere un bloque patrimonial consistente en una línea de negocio completa, la sociedad resultante podrá acreditar como suya la experiencia de la sociedad escindida, correspondiente a la línea de negocio transmitida. De esta manera, la sociedad resultante podrá emplear la experiencia transmitida, como consecuencia de la reorganización societaria antes descrita, en los futuros procesos de selección en los que participe".

³⁷ Se refiere al monto del contrato ejecutado incluido adicionales y reducciones, de ser el caso.

³⁸ El tipo de cambio venta debe corresponder al publicado por la SBS correspondiente a la fecha de suscripción del contrato, de la emisión de la Orden de Servicios o de cancelación del comprobante de pago, según corresponda.

³⁹ Consignar en la moneda establecida en las bases.

| Nº | CLIENTE | OBJETO DEL CONTRATO | Nº CONTRATO / O/S / COMPROBANTE DE PAGO | FECHA DEL CONTRATO O CP ³⁴ | FECHA DE LA CONFORMIDAD DE SER EL CASO ³⁵ | EXPERIENCIA PROVENIENTE ³⁶ DE: | MONEDA | IMPORTE ³⁷ | TIPO DE CAMBIO VENTA ³⁸ | MONTO FACTURADO ACUMULADO ³⁹ |
|-------|---------|---------------------|---|---------------------------------------|--|---|--------|-----------------------|------------------------------------|---|
| 4 | | | | | | | | | | |
| 5 | | | | | | | | | | |
| 6 | | | | | | | | | | |
| 7 | | | | | | | | | | |
| 8 | | | | | | | | | | |
| 9 | | | | | | | | | | |
| 10 | | | | | | | | | | |
| | ... | | | | | | | | | |
| 20 | | | | | | | | | | |
| TOTAL | | | | | | | | | | |

[CONSIGNAR CIUDAD Y FECHA]

.....
Firma, Nombres y Apellidos del postor o
Representante legal o común, según corresponda

ANEXO N° 11

DECLARACIÓN JURADA
(NUMERAL 49.4 DEL ARTÍCULO 49 DEL REGLAMENTO)

Señores

[CONSIGNAR ÓRGANO ENCARGADO DE LAS CONTRATACIONES O COMITÉ DE SELECCIÓN, SEGÚN CORRESPONDA]

ADJUDICACIÓN SIMPLIFICADA N° [CONSIGNAR NOMENCLATURA DEL PROCEDIMIENTO]

Presente.-

Mediante el presente el suscrito, postor y/o Representante Legal de [CONSIGNAR EN CASO DE SER PERSONA JURÍDICA], declaro que la experiencia que acredito de la empresa [CONSIGNAR LA DENOMINACIÓN DE LA PERSONA JURÍDICA] como consecuencia de una reorganización societaria, no se encuentra en el supuesto establecido en el numeral 49.4 del artículo 49 del Reglamento.

[CONSIGNAR CIUDAD Y FECHA]

.....
**Firma, Nombres y Apellidos del postor o
Representante legal, según corresponda**

Importante

A efectos de cautelar la veracidad de esta declaración, el postor puede verificar la información de la Relación de Proveedores Sancionados por el Tribunal de Contrataciones del Estado con Sanción Vigente en <http://portal.osce.gob.pe/mp/content/relación-de-proveedores-sancionados>.

También le asiste dicha facultad al órgano encargado de las contrataciones o al órgano de la Entidad al que se le haya asignado la función de verificación de la oferta presentada por el postor ganador de la buena pro.

Importante para la Entidad

En el caso de contratación de servicios de consultoría que se presten fuera de la provincia de Lima y Callao, cuyo valor estimado no supere los doscientos mil Soles (S/ 200,000.00) o en procedimientos de selección según relación de ítems cuando algún ítem no supere dicho monto, se debe considerar el siguiente anexo:

Esta nota deberá ser eliminada una vez culminada la elaboración de las bases.

ANEXO N° 12

**SOLICITUD DE BONIFICACIÓN DEL DIEZ POR CIENTO (10%) POR SERVICIOS PRESTADOS FUERA DE LA PROVINCIA DE LIMA Y CALLAO
(DE SER EL CASO, SOLO PRESENTAR ESTA SOLICITUD EN EL ÍTEM [INCLUIR EN CASO CORRESPONDA, EN PROCEDIMIENTOS POR RELACIÓN DE ÍTEMS, CONSIGNANDO EL N° DEL ÍTEM O ÍTEMS CUYO VALOR ESTIMADO NO SUPERA LOS DOSCIENTOS MIL SOLES (S/ 200,000.00)])**

Señores

[CONSIGNAR ÓRGANO ENCARGADO DE LAS CONTRATACIONES O COMITÉ DE SELECCIÓN, SEGÚN CORRESPONDA]

ADJUDICACIÓN SIMPLIFICADA N° [CONSIGNAR NOMENCLATURA DEL PROCEDIMIENTO]
Presente.-

Mediante el presente el suscrito, postor y/o Representante Legal de [CONSIGNAR EN CASO DE SER PERSONA JURÍDICA], solicito la asignación de la bonificación del diez por ciento (10%) sobre el puntaje total en [CONSIGNAR EL ÍTEM O ÍTEMS, SEGÚN CORRESPONDA, EN LOS QUE SE SOLICITA LA BONIFICACIÓN] debido a que el domicilio de mi representada se encuentra ubicado en la provincia o provincia colindante donde se ejecuta la prestación.

[CONSIGNAR CIUDAD Y FECHA]

.....
Firma, Nombres y Apellidos del postor o Representante legal, según corresponda

Importante

- *Para asignar la bonificación, el órgano encargado de las contrataciones o el comité de selección, según corresponda, verifica el domicilio consignado por el postor en el Registro Nacional de Proveedores (RNP).*
- *Para que el postor pueda acceder a la bonificación, debe cumplir con las condiciones establecidas en el literal f) del artículo 50 del Reglamento.*

Importante

Cuando se trate de consorcios, la declaración jurada es la siguiente:

ANEXO N° 12

SOLICITUD DE BONIFICACIÓN DEL DIEZ POR CIENTO (10%) POR SERVICIOS PRESTADOS FUERA DE LA PROVINCIA DE LIMA Y CALLAO
(DE SER EL CASO, SOLO PRESENTAR ESTA SOLICITUD EN EL ÍTEM [INCLUIR EN CASO CORRESPONDA, EN PROCEDIMIENTOS POR RELACIÓN DE ÍTEMS, CONSIGNANDO EL N° DEL ÍTEM O ÍTEMS CUYO VALOR ESTIMADO NO SUPERA LOS DOSCIENTOS MIL SOLES (S/ 200,000.00)])

Señores

[CONSIGNAR ÓRGANO ENCARGADO DE LAS CONTRATACIONES O COMITÉ DE SELECCIÓN, SEGÚN CORRESPONDA]
ADJUDICACIÓN SIMPLIFICADA N° [CONSIGNAR NOMENCLATURA DEL PROCEDIMIENTO]
Presente.-

Mediante el presente el que se suscribe, [...], representante común del consorcio [CONSIGNAR EL NOMBRE DEL CONSORCIO], solicito la asignación de la bonificación del diez por ciento (10%) sobre el puntaje total en [CONSIGNAR EL ÍTEM O ÍTEMS, SEGÚN CORRESPONDA, EN LOS QUE SE SOLICITA LA BONIFICACIÓN] debido a que los domicilios de todos los integrantes del consorcio se encuentran ubicados en la provincia o provincias colindantes donde se ejecuta la prestación.

[CONSIGNAR CIUDAD Y FECHA]

.....
**Firma, Nombres y Apellidos del representante
común del consorcio**

Importante

- *Para asignar la bonificación, el órgano encargado de las contrataciones o el comité de selección, verifica el domicilio consignado de los integrantes del consorcio, en el Registro Nacional de Proveedores (RNP).*
- *Para que un consorcio pueda acceder a la bonificación, cada uno de sus integrantes debe cumplir con las condiciones establecidas en el literal f) del artículo 50 del Reglamento.*

ANEXO N° 13

SOLICITUD DE BONIFICACIÓN DEL CINCO POR CIENTO (5%) POR TENER LA CONDICIÓN DE MICRO Y PEQUEÑA EMPRESA

Señores

[CONSIGNAR ÓRGANO ENCARGADO DE LAS CONTRATACIONES O COMITÉ DE SELECCIÓN, SEGÚN CORRESPONDA]

ADJUDICACIÓN SIMPLIFICADA N° [CONSIGNAR NOMENCLATURA DEL PROCEDIMIENTO]

Presente.-

Mediante el presente el suscrito, postor y/o Representante legal de [CONSIGNAR EN CASO DE SER PERSONA JURÍDICA], solicito la asignación de la bonificación del cinco por ciento (5%) sobre el puntaje total obtenido, debido a que mi representada cuenta con la condición de micro y pequeña empresa.

[CONSIGNAR CIUDAD Y FECHA]

.....
Firma, Nombres y Apellidos del postor o Representante legal o común, según corresponda

Importante

- *Para asignar la bonificación, el órgano encargado de las contrataciones o comité de selección, según corresponda, verifica la página web del Ministerio de Trabajo y Promoción del Empleo en la sección consulta de empresas acreditadas en el REMYPE en el link <http://www2.trabajo.gob.pe/servicios-en-linea-2-2/>.*
- *Para que un consorcio pueda acceder a la bonificación, cada uno de sus integrantes debe cumplir con la condición de micro y pequeña empresa.*

ANEXO N° 14

**AUTORIZACIÓN DE NOTIFICACIÓN DE LA DECISIÓN DE LA ENTIDAD SOBRE LA
SOLICITUD DE AMPLIACIÓN DE PLAZO MEDIANTE MEDIOS ELECTRÓNICOS DE
COMUNICACIÓN**

(DOCUMENTO A PRESENTAR EN EL PERFECCIONAMIENTO DEL CONTRATO)

Señores

**[CONSIGNAR ÓRGANO ENCARGADO DE LAS CONTRATACIONES O COMITÉ DE SELECCIÓN,
SEGÚN CORRESPONDA]**

ADJUDICACIÓN SIMPLIFICADA N° [CONSIGNAR NOMENCLATURA DEL PROCEDIMIENTO]

Presente.-

El que se suscribe, [.....], postor adjudicado y/o Representante Legal de [CONSIGNAR EN CASO DE SER PERSONA JURÍDICA], identificado con [CONSIGNAR TIPO DE DOCUMENTO DE IDENTIDAD] N° [CONSIGNAR NÚMERO DE DOCUMENTO DE IDENTIDAD], autorizo que durante la ejecución del contrato se me notifique al correo electrónico [INDICAR EL CORREO ELECTRÓNICO] lo siguiente:

✓ Notificación de la decisión de la Entidad respecto a la solicitud de ampliación de plazo.

[CONSIGNAR CIUDAD Y FECHA]

.....
**Firma, Nombres y Apellidos del postor o
Representante legal o común, según corresponda**

Importante

La notificación de la decisión de la Entidad respecto a la solicitud de ampliación de plazo se efectúa por medios electrónicos de comunicación, siempre que se cuente con la autorización correspondiente y sea posible obtener un acuse de recibo a través del mecanismo utilizado.