

BASES ESTÁNDAR DE LICITACIÓN PÚBLICA PARA LA CONTRATACIÓN DE LA EJECUCIÓN DE OBRAS

Aprobado mediante Directiva N° 001-2019-OSCE/CD



SUB DIRECCIÓN DE NORMATIVIDAD – DIRECCIÓN TÉCNICO NORMATIVA
ORGANISMO SUPERVISOR DE LAS CONTRATACIONES DEL ESTADO - OSCE

SIMBOLOGÍA UTILIZADA:

N°	Símbolo	Descripción
1	[ABC] / [.....]	La información solicitada dentro de los corchetes sombreados debe ser completada por la Entidad durante la elaboración de las bases.
2	[ABC] / [.....]	Es una indicación, o información que deberá ser completada por la Entidad con posterioridad al otorgamiento de la buena pro para el caso específico de la elaboración de la PROFORMA DEL CONTRATO; o por los proveedores, en el caso de los ANEXOS de la oferta.
3	<div>Importante</div> <ul style="list-style-type: none"> • Abc 	Se refiere a consideraciones importantes a tener en cuenta por el comité de selección y por los proveedores.
4	<div>Advertencia</div> <ul style="list-style-type: none"> • Abc 	Se refiere a advertencias a tener en cuenta por el comité de selección y por los proveedores.
5	<div>Importante para la Entidad</div> <ul style="list-style-type: none"> • Xyz 	Se refiere a consideraciones importantes a tener en cuenta por el comité de selección y deben ser eliminadas una vez culminada la elaboración de las bases.

CARACTERÍSTICAS DEL DOCUMENTO:

Las bases estándar deben ser elaboradas en formato WORD, y deben tener las siguientes características:

N°	Características	Parámetros
1	Márgenes	Superior : 2.5 cm Inferior: 2.5 cm Izquierda: 2.5 cm Derecha: 2.5 cm
2	Fuente	Arial
3	Estilo de Fuente	Normal: Para el contenido en general Cursiva: Para el encabezado y pie de página Para las Consideraciones importantes (Ítem 3 del cuadro anterior)
4	Color de Fuente	Automático: Para el contenido en general Azul : Para las Consideraciones importantes (Ítem 3 del cuadro anterior)
5	Tamaño de Letra	16 : Para las dos primeras hojas de las Secciones General y Específica 11 : Para el nombre de los Capítulos. 10 : Para el cuerpo del documento en general 9 : Para el encabezado y pie de página Para el contenido de los cuadros, pudiendo variar, según la necesidad 8 : Para las Notas al pie
6	Alineación	Justificada: Para el contenido en general y notas al pie. Centrada : Para la primera página, los títulos de las Secciones y nombres de los Capítulos)
7	Interlineado	Sencillo
8	Espaciado	Anterior : 0 Posterior : 0
9	Subrayado	Para los nombres de las Secciones y para resaltar o hacer hincapié en algún concepto

INSTRUCCIONES DE USO:

- Una vez registrada la información solicitada dentro de los corchetes sombreados en gris, el texto deberá quedar en letra tamaño 10, con estilo normal, sin formato de negrita y sin sombrear.
- La nota **IMPORTANTE** no puede ser modificada ni eliminada en la Sección General. En el caso de la Sección Específica debe seguirse la instrucción que se indica en dicha nota.

Elaboradas en enero de 2019
Modificadas en junio y diciembre de 2019, julio de 2020, julio y diciembre de 2021, setiembre de 2022
y octubre de 2022



BASES ESTÁNDAR DE LICITACIÓN PÚBLICA PARA LA CONTRATACIÓN DE LA EJECUCIÓN DE OBRAS¹

LICITACIÓN PÚBLICA N°01-2025-MDU/CS-1 PRIMERA CONVOCATORIA

**CONTRATACIÓN DE LA EJECUCIÓN DE LA OBRA:
“CREACIÓN DEL CAMINO VECINAL ENTRE LAS
COMUNIDADES DE UCHURACCAY – RODEOPAMPA -
CHUQUI, DEL DISTRITO DE UCHURACCAY - PROVINCIA
DE HUANTA - DEPARTAMENTO DE AYACUCHO”, CUI:
2322695.**

¹ Estas bases se utilizarán para la contratación de la ejecución de obras. Para tal efecto, se deberá tener en cuenta la siguiente definición:

Obra: Construcción, reconstrucción, rehabilitación, remodelación, mejoramiento, demolición, renovación, ampliación y habilitación de bienes inmuebles, tales como edificaciones, estructuras, excavaciones, perforaciones, carreteras, puentes, entre otros, que requieren dirección técnica, expediente técnico, mano de obra, materiales y/o equipos.

DEBER DE COLABORACIÓN

La Entidad y todo proveedor que se someta a las presentes Bases, sea como participante, postor y/o contratista, deben conducir su actuación conforme a los principios previstos en la Ley de Contrataciones del Estado.

En este contexto, se encuentran obligados a prestar su colaboración al OSCE y a la Secretaría Técnica de la Comisión de Defensa de la Libre Competencia del INDECOPI, en todo momento según corresponda a sus competencias, a fin de comunicar presuntos casos de fraude, colusión y corrupción por parte de los funcionarios y servidores de la Entidad, así como los proveedores y demás actores que participan en el proceso de contratación.

De igual forma, deben poner en conocimiento del OSCE y a la Secretaría Técnica de la Comisión de Defensa de la Libre Competencia del INDECOPI los indicios de conductas anticompetitivas que se presenten durante el proceso de contratación, en los términos del Decreto Legislativo N° 1034, "Ley de Represión de Conductas Anticompetitivas", o norma que la sustituya, así como las demás normas de la materia.

La Entidad y todo proveedor que se someta a las presentes Bases, sea como participante, postor y/o contratista del proceso de contratación deben permitir al OSCE o a la Secretaría Técnica de la Comisión de Defensa de la Libre Competencia del INDECOPI el acceso a la información referida a las contrataciones del Estado que sea requerida, prestar testimonio o absolución de posiciones que se requieran, entre otras formas de colaboración.

SECCIÓN GENERAL

DISPOSICIONES COMUNES DEL PROCEDIMIENTO DE SELECCIÓN

(ESTA SECCIÓN NO DEBE SER MODIFICADA EN NINGÚN EXTREMO, BAJO SANCIÓN DE NULIDAD)

CAPÍTULO I ETAPAS DEL PROCEDIMIENTO DE SELECCIÓN

1.1. REFERENCIAS

Cuando en el presente documento se mencione la palabra Ley, se entiende que se está haciendo referencia a la Ley N° 30225, Ley de Contrataciones del Estado, y cuando se mencione la palabra Reglamento, se entiende que se está haciendo referencia al Reglamento de la Ley de Contrataciones del Estado aprobado por Decreto Supremo N° 344-2018-EF.

Las referidas normas incluyen sus respectivas modificaciones, de ser el caso.

1.2. CONVOCATORIA

Se realiza a través de su publicación en el SEACE de conformidad con lo señalado en el artículo 54 del Reglamento, en la fecha señalada en el calendario del procedimiento de selección, debiendo adjuntar las bases.

1.3. REGISTRO DE PARTICIPANTES

El registro de participantes se realiza conforme al artículo 55 del Reglamento. En el caso de un consorcio, basta que se registre uno (1) de sus integrantes.

Importante

- *Para registrarse como participante en un procedimiento de selección convocado por las Entidades del Estado Peruano, es necesario que los proveedores cuenten con inscripción vigente y estar habilitados ante el Registro Nacional de Proveedores (RNP) que administra el Organismo Supervisor de las Contrataciones del Estado (OSCE). Para obtener mayor información, se puede ingresar a la siguiente dirección electrónica: www.mp.gob.pe.*
- *Los proveedores que deseen registrar su participación deben ingresar al SEACE utilizando su Certificado SEACE (usuario y contraseña). Asimismo, deben observar las instrucciones señaladas en el documento de orientación "Guía para el registro de participantes electrónico" publicado en <https://www2.seace.gob.pe/>.*
- *En caso los proveedores no cuenten con inscripción vigente en el RNP y/o se encuentren inhabilitados o suspendidos para ser participantes, postores y/o contratistas, el SEACE restringirá su registro, quedando a potestad de estos intentar nuevamente registrar su participación en el procedimiento de selección en cualquier otro momento, dentro del plazo establecido para dicha etapa, siempre que haya obtenido la vigencia de su inscripción o quedado sin efecto la sanción que le impuso el Tribunal de Contrataciones del Estado.*

1.4. FORMULACIÓN DE CONSULTAS Y OBSERVACIONES A LAS BASES

La formulación de consultas y observaciones a las bases se efectúa de conformidad con lo establecido en los numerales 72.1 y 72.2 del artículo 72 del Reglamento.

Importante

No pueden formularse consultas ni observaciones respecto del contenido de una ficha de homologación aprobada, aun cuando el requerimiento haya sido homologado parcialmente respecto a las características técnicas y/o requisitos de calificación y/o condiciones de ejecución. Las consultas y observaciones que se formulen sobre el particular, se tienen como no presentadas.

1.5. ABSOLUCIÓN DE CONSULTAS, OBSERVACIONES E INTEGRACIÓN DE BASES

La absolución de consultas, observaciones e integración de las bases se realizan conforme a las disposiciones previstas en los numerales 72.4 y 72.5 del artículo 72 del Reglamento.

Importante

- *No se absolverán consultas y observaciones a las bases que se presenten en forma física.*
- *Cuando exista divergencia entre lo indicado en el pliego de absolución de consultas y observaciones y la integración de bases, prevalece lo absuelto en el referido pliego; sin perjuicio, del deslinde de responsabilidades correspondiente.*

1.6. ELEVACIÓN AL OSCE DEL PLIEGO DE ABSOLUCIÓN DE CONSULTAS Y OBSERVACIONES E INTEGRACIÓN DE BASES

Los cuestionamientos al pliego de absolución de consultas y observaciones, así como a las bases integradas por supuestas vulneraciones a la normativa de contrataciones, a los principios que rigen la contratación pública u otra normativa que tenga relación con el objeto de la contratación, pueden ser elevados al OSCE, de acuerdo a lo indicado en los numerales del 72.8 al 72.11 del artículo 72 del Reglamento.

La solicitud de elevación para emisión de Pronunciamiento se presenta ante la Entidad, la cual debe remitir al OSCE el expediente completo, de acuerdo a lo señalado en el artículo 124 del TUO de la Ley 27444, aprobado por Decreto Supremo N° 004-2019-JUS, al día hábil siguiente de recibida dicha solicitud.

Advertencia

La solicitud de elevación al OSCE de los cuestionamientos al pliego de absolución de consultas y observaciones, así como a las Bases integradas, se realiza de manera electrónica a través del SEACE, a partir de la oportunidad en que establezca el OSCE mediante comunicado.

Importante

Constituye infracción pasible de sanción según lo previsto en el literal n) del numeral 50.1 del artículo 50 de la Ley, presentar cuestionamientos maliciosos o manifiestamente infundados al pliego de absolución de consultas y/u observaciones.

1.7. FORMA DE PRESENTACIÓN DE OFERTAS

Las ofertas se presentan conforme lo establecido en el artículo 59 del Reglamento.

Las declaraciones juradas, formatos o formularios previstos en las bases que conforman la oferta deben estar debidamente firmados por el postor (firma manuscrita o digital, según la Ley N° 27269, Ley de Firmas y Certificados Digitales²). Los demás documentos deben ser visados por el postor. En el caso de persona jurídica, por su representante legal, apoderado o mandatario designado para dicho fin y, en el caso de persona natural, por este o su apoderado. No se acepta el pegado de la imagen de una firma o visto. Las ofertas se presentan foliadas.

Importante

- *Los formularios electrónicos que se encuentran en el SEACE y que los proveedores deben llenar para presentar sus ofertas, tienen carácter de declaración jurada.*

² Para mayor información sobre la normativa de firmas y certificados digitales ingresar a: <https://www.indecopi.gob.pe/web/firmas-digitales/firmar-y-certificados-digitales>

- *En caso la información contenida en los documentos escaneados que conforman la oferta no coincida con lo declarado a través del SEACE, prevalece la información declarada en los documentos escaneados.*
- *No se tomarán en cuenta las ofertas que se presenten en físico a la Entidad.*

1.8. PRESENTACIÓN Y APERTURA DE OFERTAS

El participante presentará su oferta de manera electrónica a través del SEACE, desde las 00:01 horas hasta las 23:59 horas del día establecido para el efecto en el cronograma del procedimiento; adjuntando el archivo digitalizado que contenga los documentos que conforman la oferta de acuerdo a lo requerido en las bases.

El participante debe verificar antes de su envío, bajo su responsabilidad, que el archivo pueda ser descargado y su contenido sea legible.

Importante

Los integrantes de un consorcio no pueden presentar ofertas individuales ni conformar más de un consorcio en un procedimiento de selección, o en un determinado ítem cuando se trate de procedimientos de selección según relación de ítems.

En la apertura electrónica de la oferta, el comité de selección, verifica la presentación de lo exigido en la sección específica de las bases, de conformidad con el numeral 73.2 del artículo 73 del Reglamento. De no cumplir con lo requerido, la oferta se considera no admitida.

Asimismo, el comité de selección declara no admitidas las ofertas que se encuentran por debajo del noventa por ciento (90%) del valor referencial o que excedan en más del diez por ciento (10%) del valor referencial.

1.9. EVALUACIÓN DE LAS OFERTAS

La evaluación consiste en la aplicación de los factores de evaluación previstos en el Capítulo IV de la sección específica de las bases a las ofertas admitidas, con el objeto de determinar la oferta con el mejor puntaje y el orden de prelación de las ofertas.

Para determinar la oferta con el mejor puntaje, se toma en cuenta lo indicado en el numeral 74.2 del artículo 74 del Reglamento.

El desempate mediante sorteo se realiza de manera electrónica a través del SEACE.

Importante

En el caso de procedimientos de selección por relación de ítems cuando la obra se ejecute fuera de la provincia de Lima y Callao y el monto del valor referencial de algún ítem no supere los novecientos mil Soles (S/ 900,000.00), a solicitud del postor se asigna una bonificación equivalente al diez por ciento (10%) sobre el puntaje total obtenido en dicho ítem por los postores con domicilio en la provincia donde se ejecuta la obra, o en las provincias colindantes, sean o no pertenecientes al mismo departamento o región. El domicilio es el consignado en la constancia de inscripción ante el RNP³.

1.10. CALIFICACIÓN DE OFERTAS

Luego de culminada la evaluación, el comité de selección califica a los postores que obtuvieron el primer, segundo, tercer y cuarto lugar, según el orden de prelación, verificando que cumplan

³ La constancia de inscripción electrónica se visualizará en el portal web del Registro Nacional de Proveedores: www.mpp.gob.pe

con los requisitos de calificación detallados en el numeral 3.2 del Capítulo III de la sección específica de las bases. La oferta del postor que no cumpla con los requisitos de calificación es descalificada.

Si alguno de los cuatro (4) postores no cumple con los requisitos de calificación, se aplica lo establecido en los numerales 75.2 y 75.3 del artículo 75 del Reglamento.

1.11. SUBSANACIÓN DE LAS OFERTAS

La subsanación de las ofertas se sujeta a lo establecido en el artículo 60 del Reglamento. La corrección aritmética a la que hace referencia el numeral 60.4 de dicho artículo procede para la ejecución de obras a suma alzada.

El plazo que se otorgue para la subsanación no puede ser inferior a un (1) día hábil.

La solicitud de subsanación se realiza de manera electrónica a través del SEACE y será remitida al correo electrónico consignado por el postor al momento de realizar su inscripción en el RNP, siendo su responsabilidad el permanente seguimiento de las notificaciones a dicho correo. La notificación de la solicitud se entiende efectuada el día de su envío al correo electrónico.

La presentación de las subsanaciones se realiza a través del SEACE. No se tomará en cuenta la subsanación que se presente en físico a la Entidad.

1.12. RECHAZO DE LAS OFERTAS

Previo al otorgamiento de la buena pro, el comité de selección revisa las ofertas económicas que cumplen los requisitos de calificación, de conformidad con lo establecido para el rechazo de ofertas, previsto en el artículo 68 del Reglamento, de ser el caso.

De rechazarse alguna de las ofertas calificadas, el comité de selección revisa el cumplimiento de los requisitos de calificación de los postores que siguen en el orden de prelación, en caso las hubiere.

1.13. OTORGAMIENTO DE LA BUENA PRO

Definida la oferta ganadora, el comité de selección otorga la buena pro, mediante su publicación en el SEACE, incluyendo el cuadro comparativo y las actas debidamente motivadas de los resultados de la admisión, no admisión, evaluación, calificación, descalificación, rechazo y el otorgamiento de la buena pro.

1.14. CONSENTIMIENTO DE LA BUENA PRO

Cuando se hayan presentado dos (2) o más ofertas, el consentimiento de la buena pro se produce a los ocho (8) días hábiles siguientes de la notificación de su otorgamiento, sin que los postores hayan ejercido el derecho de interponer el recurso de apelación.

En caso que se haya presentado una sola oferta, el consentimiento de la buena pro se produce el mismo día de la notificación de su otorgamiento.

El consentimiento del otorgamiento de la buena pro se publica en el SEACE al día hábil siguiente de producido.

Importante

Una vez consentido el otorgamiento de la buena pro, el órgano encargado de las contrataciones o el órgano de la Entidad al que se haya asignado tal función realiza la verificación de la oferta presentada por el postor ganador de la buena pro conforme lo establecido en el numeral 64.6 del artículo 64 del Reglamento.

CAPÍTULO II SOLUCIÓN DE CONTROVERSIAS DURANTE EL PROCEDIMIENTO DE SELECCIÓN

2.1. RECURSO DE APELACIÓN

A través del recurso de apelación se pueden impugnar los actos dictados durante el desarrollo del procedimiento de selección hasta antes del perfeccionamiento del contrato.

El recurso de apelación se presenta ante y es resuelto por el Tribunal de Contrataciones del Estado.

Los actos que declaren la nulidad de oficio, la cancelación del procedimiento de selección y otros actos emitidos por el Titular de la Entidad que afecten la continuidad de este, se impugnan ante el Tribunal de Contrataciones del Estado.

Importante

- *Una vez otorgada la buena pro, el comité de selección, está en la obligación de permitir el acceso de los participantes y postores al expediente de contratación, salvo la información calificada como secreta, confidencial o reservada por la normativa de la materia, a más tardar dentro del día siguiente de haberse solicitado por escrito.*
Luego de otorgada la buena pro no se da a conocer las ofertas cuyos requisitos de calificación no fueron analizados y revisados por el comité de selección.
- *A efectos de recoger la información de su interés, los postores pueden valerse de distintos medios, tales como: (i) la lectura y/o toma de apuntes, (ii) la captura y almacenamiento de imágenes, e incluso (iii) pueden solicitar copia de la documentación obrante en el expediente, siendo que, en este último caso, la Entidad deberá entregar dicha documentación en el menor tiempo posible, previo pago por tal concepto.*
- *El recurso de apelación se presenta ante la Mesa de Partes del Tribunal o ante las oficinas desconcentradas del OSCE.*

2.2. PLAZOS DE INTERPOSICIÓN DEL RECURSO DE APELACIÓN

La apelación contra el otorgamiento de la buena pro o contra los actos dictados con anterioridad a ella se interpone dentro de los ocho (8) días hábiles siguientes de haberse notificado el otorgamiento de la buena pro.

La apelación contra los actos dictados con posterioridad al otorgamiento de la buena pro, contra la declaración de nulidad, cancelación y declaratoria de desierto del procedimiento, se interpone dentro de los ocho (8) días hábiles siguientes de haberse tomado conocimiento del acto que se desea impugnar.

CAPÍTULO III DEL CONTRATO

3.1. PERFECCIONAMIENTO DEL CONTRATO

Los plazos y el procedimiento para perfeccionar el contrato se realiza conforme a lo indicado en el artículo 141 del Reglamento.

Para perfeccionar el contrato, el postor ganador de la buena pro debe presentar los documentos señalados en los artículos 139 y 175 del Reglamento, así como los previstos en la sección específica de las bases.

3.2. GARANTÍAS

Las garantías que deben otorgar los postores y/o contratistas, según corresponda, son las de fiel cumplimiento del contrato y por los adelantos.

3.2.1. GARANTÍA DE FIEL CUMPLIMIENTO

Como requisito indispensable para perfeccionar el contrato, el postor ganador debe entregar a la Entidad la garantía de fiel cumplimiento del mismo por una suma equivalente al diez por ciento (10%) del monto del contrato original. Esta se mantiene vigente hasta el consentimiento de la liquidación final.

3.2.2. GARANTÍA DE FIEL CUMPLIMIENTO POR PRESTACIONES ACCESORIAS

En las contrataciones que conllevan la ejecución de prestaciones accesorias, tales como mantenimiento, reparación o actividades afines, se otorga una garantía adicional por una suma equivalente al diez por ciento (10%) del monto del contrato de la prestación accesorio, la misma que debe ser renovada periódicamente hasta el cumplimiento total de las obligaciones garantizadas.

3.2.3. GARANTÍA POR ADELANTO

En caso se haya previsto en la sección específica de las bases la entrega de adelantos, el contratista debe presentar una garantía emitida por idéntico monto conforme a lo estipulado en el artículo 153 del Reglamento.

3.3. REQUISITOS DE LAS GARANTÍAS

Las garantías que se presenten deben ser incondicionales, solidarias, irrevocables y de realización automática en el país, al solo requerimiento de la Entidad. Asimismo, deben ser emitidas por empresas que se encuentren bajo la supervisión directa de la Superintendencia de Banca, Seguros y Administradoras Privadas de Fondos de Pensiones y que cuenten con clasificación de riesgo B o superior. Asimismo, deben estar autorizadas para emitir garantías; o estar consideradas en la última lista de bancos extranjeros de primera categoría que periódicamente publica el Banco Central de Reserva del Perú.

Importante

Corresponde a la Entidad verificar que las garantías presentadas por el postor ganador de la buena pro y/o contratista cumplan con los requisitos y condiciones necesarios para su aceptación y eventual ejecución; sin perjuicio de la determinación de las responsabilidades funcionales que correspondan.

Advertencia

Los funcionarios de las Entidades no deben aceptar garantías emitidas bajo condiciones distintas a las establecidas en el presente numeral, debiendo tener en cuenta lo siguiente:

1. La clasificadora de riesgo que asigna la clasificación a la empresa que emite la garantía debe encontrarse listada en el portal web de la SBS (<http://www.sbs.gob.pe/sistema-financiero/clasificadoras-de-riesgo>).

2. Se debe identificar en la página web de la clasificadora de riesgo respectiva, cuál es la clasificación vigente de la empresa que emite la garantía, considerando la vigencia a la fecha de emisión de la garantía.

3. Para fines de lo establecido en el artículo 148 del Reglamento, la clasificación de riesgo B, incluye las clasificaciones B+ y B.

4. Si la empresa que otorga la garantía cuenta con más de una clasificación de riesgo emitida por distintas empresas listadas en el portal web de la SBS, bastará que en una de ellas cumpla con la clasificación mínima establecida en el Reglamento.

En caso exista alguna duda sobre la clasificación de riesgo asignada a la empresa emisora de la garantía, se deberá consultar a la clasificadora de riesgos respectiva.

De otro lado, además de cumplir con el requisito referido a la clasificación de riesgo, a efectos de verificar si la empresa emisora se encuentra autorizada por la SBS para emitir garantías, debe revisarse el portal web de dicha Entidad (<http://www.sbs.gob.pe/sistema-financiero/relacion-de-empresas-que-se-encuentran-autorizadas-a-emitar-cartas-fianza>).

Los funcionarios competentes deben verificar la autenticidad de la garantía a través de los mecanismos establecidos (consulta web, teléfono u otros) por la empresa emisora.

3.4. EJECUCIÓN DE GARANTÍAS

La Entidad puede solicitar la ejecución de las garantías conforme a los supuestos contemplados en el artículo 155 del Reglamento.

3.5. ADELANTOS

La Entidad puede establecer la entrega de adelantos directos y adelantos para materiales e insumos, y en el caso de contratos bajo la modalidad llave en mano, para equipamiento y mobiliario, de conformidad con el artículo 180 del Reglamento, siempre que ello haya sido previsto en la sección específica de las bases.

Asimismo, la Entidad puede establecer la obligación de constituir un fideicomiso para el manejo de los recursos que el contratista reciba a título de adelanto, de acuerdo al procedimiento, plazos y requisitos señalados en los artículos 184 y 185 del Reglamento.

3.6. VALORIZACIONES

Las valorizaciones son la cuantificación económica de un avance físico en la ejecución de la obra, realizada en un período determinado, tienen el carácter de pagos a cuenta y son elaboradas el último día de cada período previsto en la sección específica de las bases, por el inspector o supervisor, según corresponda y el contratista.

En caso se haya suscrito contrato con un consorcio, el pago de las valorizaciones se realizará a quien se indique en el contrato de consorcio.

Advertencia

En caso de retraso en los pagos a cuenta o pago final por parte de la Entidad, salvo que se deba acaso fortuito o fuerza mayor, esta reconoce al contratista los intereses legales correspondientes, de conformidad con el artículo 39 de la Ley y los artículos 1244, 1245 y 1246 del Código Civil, debiendo repetir contra los responsables de la demora injustificada.

3.7. REAJUSTES

Los reajustes se calculan conforme lo indicado en el numeral 38.3 del artículo 38 y el artículo 195 del Reglamento.

Importante

Tanto la elaboración como la aplicación de las fórmulas polinómicas se sujetan a lo dispuesto en el Decreto Supremo N° 011-79-VC y sus modificatorias, ampliatorias y complementarias.

3.8. PENALIDADES

3.12.1. PENALIDAD POR MORA EN LA EJECUCIÓN DE LA PRESTACIÓN

En caso de retraso injustificado del contratista en la ejecución de las prestaciones objeto del contrato, la Entidad le aplica automáticamente una penalidad por mora por cada día de atraso, de conformidad con el artículo 162 del Reglamento.

3.12.2. OTRAS PENALIDADES

La Entidad puede establecer penalidades distintas a la mencionada en el numeral precedente, según lo previsto en el artículo 163 del Reglamento y lo indicado en la sección específica de las bases.

Estos dos tipos de penalidades se calculan en forma independiente y pueden alcanzar cada una un monto máximo equivalente al diez por ciento (10%) del monto del contrato vigente, o de ser el caso, del ítem que debió ejecutarse.

3.9. INCUMPLIMIENTO DEL CONTRATO

Las causales para la resolución del contrato, serán aplicadas de conformidad con el artículo 36 de la Ley y 164 del Reglamento.

3.10. DISPOSICIONES FINALES

Todos los demás aspectos del presente procedimiento no contemplados en las bases se regirán supletoriamente por la Ley y su Reglamento, así como por las disposiciones legales vigentes.

SECCIÓN ESPECÍFICA

CONDICIONES ESPECIALES DEL PROCEDIMIENTO DE SELECCIÓN

(EN ESTA SECCIÓN LA ENTIDAD DEBERÁ COMPLETAR LA INFORMACIÓN EXIGIDA, DE ACUERDO A LAS INSTRUCCIONES INDICADAS)

CAPÍTULO I GENERALIDADES

1.1. ENTIDAD CONVOCANTE

Nombre : MUNICIPALIDAD DISTRITAL DE UCHURACCAY
RUC N° : 20574782920
Domicilio legal : PLAZA PRINCIPAL DE HUAYNACANCHA S/N
Correo electrónico : mesadepartesdistritouchuraccay@gmail.com

1.2. OBJETO DE LA CONVOCATORIA

El presente procedimiento de selección tiene por objeto la contratación de la ejecución de la obra “CREACIÓN DEL CAMINO VECINAL ENTRE LAS COMUNIDADES DE UCHURACCAY – RODEOPAMPA - CHUQUI, DEL DISTRITO DE UCHURACCAY - PROVINCIA DE HUANTA - DEPARTAMENTO DE AYACUCHO”, CUI: 2322695.

1.3. VALOR REFERENCIAL⁴

El valor referencial asciende a S/ 8,987,743.10 (OCHO MILLONES NOVECIENTOS OCHENTA Y SIETE MIL SETECIENTOS CUARENTA Y TRES CON 10/100 Nuevos soles), incluidos los impuestos de Ley y cualquier otro concepto que incida en el costo total de la ejecución de la obra. El valor referencial ha sido calculado al mes de DICIEMBRE 2024.

Valor Referencial (VR)	Límites ⁵	
	Inferior	Superior
S/ 8,987,743.10 (OCHO MILLONES NOVECIENTOS OCHENTA Y SIETE MIL SETECIENTOS CUARENTA Y TRES CON 10/100 NUEVOS SOLES)	S/ 8,088,968.80 (OCHO MILLONES OCHENTA Y OCHO MIL NOVECIENTOS SESENTA Y OCHO CON 80/100 SOLES)	S/ 9,886,517.41 (NUEVE MILLONES OCHOCIENTOS OCHENTA Y SEIS MIL QUINIENTOS DIECISIETE CON 41/100 SOLES)

Importante

El precio de las ofertas no puede exceder los límites del valor referencial de conformidad con el numeral 28.2 del artículo 28 de la Ley.

1.4. EXPEDIENTE DE CONTRATACIÓN

Documento y fecha de aprobación del expediente de contratación : RESOLUCION DE GERENCIA MUNICIPAL N° 014-2025 – MDU/FGM de fecha 05 de febrero del 2025
Documento y fecha de aprobación del expediente técnico : RESOLUCIÓN DE ALCALDÍA N° 139-2022-MDU/A de fecha 27 de julio del 2022

⁴ El monto del valor referencial indicado en esta sección de las bases no debe diferir del monto del valor referencial consignado en la ficha del procedimiento en el SEACE. No obstante, de existir contradicción entre estos montos, primará el monto del valor referencial indicado en las bases aprobadas.

⁵ De acuerdo a lo señalado en el artículo 48 del Reglamento, estos límites se calculan considerando dos (2) decimales. Para ello, si el límite inferior tiene más de dos (2) decimales, se aumenta en un dígito el valor del segundo decimal; en el caso del límite superior, se considera el valor del segundo decimal sin efectuar el redondeo.

Documento y fecha de actualización del expediente técnico, de corresponder

: RESOLUCIÓN DE ALCALDÍA
N° 007-2025-MDU/A de fecha
13 de enero del 2025

1.5. FUENTE DE FINANCIAMIENTO

1. 00 RECURSOS ORDINARIOS

Importante

La fuente de financiamiento debe corresponder a aquella prevista en la Ley de Equilibrio Financiero del Presupuesto del Sector Público del año fiscal en el cual se convoca el procedimiento de selección.

1.6. SISTEMA DE CONTRATACIÓN

El presente procedimiento se rige por el sistema de **PRECIOS UNITARIOS** de acuerdo con lo establecido en el expediente de contratación respectivo.

1.7. MODALIDAD DE EJECUCIÓN

SIN MODALIDAD

1.8. ALCANCES DEL REQUERIMIENTO

El alcance de la ejecución de la obra está definido en el Capítulo III de la presente sección de las bases.

1.9. PLAZO DE EJECUCIÓN DE LA OBRA

El plazo de ejecución de la obra materia de la presente convocatoria, es de **DOSCIENTOS CUARENTA (240) DÍAS CALENDARIOS**, en concordancia con lo establecido en el expediente de contratación y en el expediente técnico de obra.

1.10. COSTO DE REPRODUCCIÓN Y ENTREGA DE BASES Y DEL EXPEDIENTE TÉCNICO DE LA OBRA

Los participantes registrados tienen el derecho a recabar las bases y el expediente técnico de la obra en versión impresa o digital, según su elección, para cuyo efecto deben:

Pagar en	: CAJA DE LA ENTIDAD
Recoger en	: OFICINA DE SUB GERENCIA DE INFRAESTRUCTURA Y DESARROLLO URBANO – RURAL DE LA MUNICIPALIDAD DISTRITAL DE UCHURACCAY.
Costo de bases	: Impresa: S/ 5.00 (cinco con 00/100 soles)
Costo del expediente técnico	: Impreso: S/ 1,550.00 (UM MIL QUINIENTOS CINCUENTA COM 00/100 SOLES) Digital: S/ 10.00 (DIEZ COM 00/100 SOLES)

Las bases y el expediente técnico se entregan inmediatamente después de realizado el pago correspondiente. Excepcionalmente, el expediente técnico en versión impresa puede ser entregado dentro del plazo máximo de un (1) día hábil de efectuado el pago.

Importante

- *La Entidad debe entregar una constancia o formulario de cargos en donde consta que el participante recibió el expediente técnico completo. Dicha constancia o formulario debe incluir un índice del contenido del expediente técnico y número de folios correspondientes.*
- *El costo de entrega del ejemplar de las bases y del expediente técnico, no puede exceder el costo de su reproducción.*

Advertencia

Las Entidades deben cautelar bajo responsabilidad que la versión impresa y digital del expediente técnico correspondan a la versión original del expediente técnico aprobado.

1.11. ACCESO VIRTUAL AL EXPEDIENTE TÉCNICO DE LA OBRA

El expediente técnico de la obra en versión digital se encuentra publicado en el SEACE, obligatoriamente, desde la fecha de la convocatoria del presente procedimiento de selección.

1.12. BASE LEGAL

- Ley N° 32185 Ley Presupuesto del Sector Publico para el Año Fiscal 2025.
- Ley N° 32186 Ley Equilibrio Financiero del Presupuesto del Sector Publico para el Año 2025.
- Decreto Supremo N° 011-79-VC.
- Texto Único Ordenado de la Ley 30225, Ley de Contrataciones del Estado.
- Texto Único Ordenado de la Ley N° 27806, Ley de transparencia y de acceso a la información Pública, aprobado mediante el Decreto Supremo N° 043-2003-PCM.
- Directiva N° 005-2019-OSCE/CD- participación de proveedores en consorcio en las contrataciones del estado.
- Ley N° 27444 Ley del procedimiento administrativo general, sus modificatorias y normas complementarias.
- Ley N° 27785 Ley Orgánica del sistema nacional de control y de la Contraloría General de la Republica.
- Reglamento de Seguridad y Salud en el trabajo D.S N° 09-2005-TR del ministerio de trabajo y promoción del empleo y sus modificatorias.
- Ley General del ambiente N° 28611 y sus modificatorias.
- Ley N° 32077, Ley que establece el medio alternativo de garantías de cumplimiento en los procesos de contratación pública de las PYPE.

Las referidas normas incluyen sus respectivas modificaciones, de ser el caso.

CAPÍTULO II DEL PROCEDIMIENTO DE SELECCIÓN

2.1. CALENDARIO DEL PROCEDIMIENTO DE SELECCIÓN

Según el cronograma de la ficha de selección de la convocatoria publicada en el SEACE.

Importante

De conformidad con la vigesimosegunda Disposición Complementaria Final del Reglamento, en caso la Entidad (Ministerios y sus organismos públicos, programas o proyectos adscritos) haya difundido el requerimiento a través del SEACE siguiendo el procedimiento establecido en dicha disposición, no procede formular consultas u observaciones al requerimiento.

2.2. CONTENIDO DE LAS OFERTAS

La oferta contendrá, además de un índice de documentos⁶, la siguiente documentación:

2.2.1. Documentación de presentación obligatoria

2.2.1.1. Documentos para la admisión de la oferta

- a) Declaración jurada de datos del postor. (**Anexo N° 1**)
- b) Documento que acredite la representación de quien suscribe la oferta.

En caso de persona jurídica, copia del certificado de vigencia de poder del representante legal, apoderado o mandatario designado para tal efecto.

En caso de persona natural, copia del documento nacional de identidad o documento análogo, o del certificado de vigencia de poder otorgado por persona natural, del apoderado o mandatario, según corresponda.

En el caso de consorcios, este documento debe ser presentado por cada uno de los integrantes del consorcio que suscriba la promesa de consorcio, según corresponda.

Advertencia

De acuerdo con el artículo 4 del Decreto Legislativo N° 1246, las Entidades están prohibidas de exigir a los administrados o usuarios la información que puedan obtener directamente mediante la interoperabilidad a que se refieren los artículos 2 y 3 de dicho Decreto Legislativo. En esa medida, si la Entidad es usuaria de la Plataforma de Interoperabilidad del Estado – PIDE⁷ y siempre que el servicio web se encuentre activo en el Catálogo de Servicios de dicha plataforma, no corresponderá exigir el certificado de vigencia de poder y/o documento nacional de identidad.

- c) Declaración jurada de acuerdo con el literal b) del artículo 52 del Reglamento. (**Anexo N° 2**)
- d) Declaración jurada de cumplimiento del Expediente Técnico, según el numeral 3.1 del Capítulo III de la presente sección. (**Anexo N° 3**)

⁶ La omisión del índice no determina la no admisión de la oferta.

⁷ Para mayor información de las Entidades usuarias y del Catálogo de Servicios de la Plataforma de Interoperabilidad del Estado – PIDE ingresar al siguiente enlace <https://www.gobiernodigital.gob.pe/interoperabilidad/>

- e) Declaración jurada de plazo de ejecución de la obra. **(Anexo N° 4)**
- f) Promesa de consorcio con firmas legalizadas, de ser el caso, en la que se consigne los integrantes, el representante común, el domicilio común y las obligaciones a las que se compromete cada uno de los integrantes del consorcio, así como el porcentaje equivalente a dichas obligaciones. **(Anexo N° 5)**
- g) El precio de la oferta en SOLES y:
 - ✓ El desagregado de partidas, cuando el procedimiento se haya convocado a suma alzada.
 - ✓ Los precios unitarios, considerando las partidas según lo previsto en el último párrafo del literal b) del artículo 35 del Reglamento.

Asimismo, la oferta incluye el monto de la prestación accesorio, cuando corresponda. **(Anexo N° 6)**

El precio total de la oferta y los subtotales que lo componen deben ser expresados con dos (2) decimales. Los precios unitarios pueden ser expresados con más de dos (2) decimales.

Importante

- *El comité de selección no puede incorporar documentos adicionales para la admisión de la oferta a los establecidos en este acápite.*
- *El análisis de precios unitarios y el detalle de los gastos generales fijos y variables de la oferta se presentan para el perfeccionamiento del contrato.*
- *El comité de selección declara no admitidas las ofertas que no se encuentren dentro de los límites del valor referencial previstos en el numeral 28.2 del artículo 28 de la Ley. Asimismo, verifica la presentación de los documentos requeridos. De no cumplir con lo requerido, la oferta se considera no admitida.*

2.2.1.2. Documentos para acreditar los requisitos de calificación

Incorporar en la oferta los documentos que acreditan los “**Requisitos de Calificación**” que se detallan en el numeral 3.2 del Capítulo III de la presente sección de las bases.

2.2.2. Documentación de presentación facultativa:

Importante para la Entidad

- *En caso el comité de selección considere evaluar otros factores además del precio, incluir el siguiente literal:*
 - a) *Incorporar en la oferta los documentos que acreditan los “**Factores de Evaluación**” establecidos en el Capítulo IV de la presente sección de las bases, a efectos de obtener el puntaje previsto en dicho Capítulo para cada factor.*
- *Si durante la fase de actos preparatorios, las Entidades advierten que es posible la participación de proveedores que gozan del beneficio de la exoneración del IGV prevista en la Ley N° 27037, Ley de Promoción de la Inversión en la Amazonía, consignar el siguiente literal:*
 - b) *Los postores que apliquen el beneficio de la exoneración del IGV previsto en la Ley N° 27037, Ley de Promoción de la Inversión en la Amazonía, deben presentar la Declaración Jurada de cumplimiento de condiciones para la aplicación de la exoneración del IGV. **(Anexo N° 7)***
- *En el caso de procedimientos por relación de ítems cuando la obra se ejecute fuera de la provincia de Lima y Callao y el monto del valor referencial de algún ítem no*

supere los novecientos mil Soles (S/ 900,000.00), consignar el siguiente literal:

c) En el [CONSIGNAR EL ÍTEM O ÍTEMS, SEGÚN CORRESPONDA, EN LOS QUE SE PUEDE SOLICITAR LA BONIFICACIÓN] los postores con domicilio en la provincia donde se ejecutará la obra, o en las provincias colindantes, sean o no pertenecientes al mismo departamento o región, pueden presentar la solicitud de bonificación por obras ejecutadas fuera de la provincia de Lima y Callao, según **Anexo N° 8**.

- En caso de procedimientos de selección por relación de ítems cuando el monto del valor referencial de algún ítem corresponda al monto de una Adjudicación Simplificada, se incluye el siguiente literal:

Ítem N° [...]

d) Solicitud de bonificación del cinco por ciento (5%) por tener la condición de micro y pequeña empresa (**Anexo N°10**).

Incorporar a las bases o eliminar, según corresponda.

Advertencia

El comité de selección no podrá exigir al postor la presentación de documentos que no hayan sido indicados en los acápite "Documentos para la admisión de la oferta", "Requisitos de calificación" y "Factores de evaluación".

2.3. REQUISITOS PARA PERFECCIONAR EL CONTRATO

El postor ganador de la buena pro debe presentar los siguientes documentos para perfeccionar el contrato:

- a) Garantía de fiel cumplimiento del contrato.
- b) Garantía de fiel cumplimiento por prestaciones accesorias, de ser el caso.
- c) Solicitud para la constitución del fideicomiso, en el marco de lo establecido en el literal a) del numeral 184.9 del artículo 184 del Reglamento, de ser el caso⁸.
- d) Contrato de consorcio con firmas legalizadas ante Notario de cada uno de los integrantes, de ser el caso.
- e) Código de cuenta interbancaria (CCI) o, en el caso de proveedores no domiciliados, el número de su cuenta bancaria y la entidad bancaria en el exterior.
- f) Copia de la vigencia del poder del representante legal de la empresa que acredite que cuenta con facultades para perfeccionar el contrato, cuando corresponda.
- g) Copia de DNI del postor en caso de persona natural, o de su representante legal en caso de persona jurídica.

Advertencia

De acuerdo con el artículo 4 del Decreto Legislativo N° 1246, las Entidades están prohibidas de exigir a los administrados o usuarios la información que puedan obtener directamente mediante la interoperabilidad a que se refieren los artículos 2 y 3 de dicho Decreto Legislativo. En esa medida, si la Entidad es usuaria de la Plataforma de Interoperabilidad del Estado – PIDE⁹ y siempre que el servicio web se encuentre activo en el Catálogo de Servicios de dicha plataforma, no corresponderá exigir los documentos previstos en los literales e) y f).

- h) Domicilio para efectos de la notificación durante la ejecución del contrato.
- i) Autorización de notificación de la decisión de la Entidad sobre la solicitud de ampliación de plazo mediante medios electrónicos de comunicación¹⁰. (**Anexo N° 12**)

⁸ Cuando la Entidad no haya incorporado en las bases la obligación de constituir un fideicomiso para la administración de los adelantos destinados a la ejecución de obra, el postor adjudicado puede presentar la solicitud para la constitución del fideicomiso.

⁹ Para mayor información de las Entidades usuarias y del Catálogo de Servicios de la Plataforma de Interoperabilidad del Estado – PIDE ingresar al siguiente enlace <https://www.gobiernodigital.gob.pe/interoperabilidad/>

¹⁰ En tanto se implemente la funcionalidad en el SEACE, de conformidad con la Primera Disposición Complementaria Transitoria del Decreto Supremo N° 234-2022-EF.

- j) Constancia de capacidad libre de contratación expedida por el RNP¹¹.
- k) Programa de Ejecución de Obra (CPM) el cual presenta la ruta crítica y el calendario de avance de obra valorizado.
- l) Calendario de adquisición de materiales e insumos necesarios para la ejecución de obra, en concordancia con el calendario de avance de obra valorizado. Este calendario se actualiza con cada ampliación de plazo otorgada, en concordancia con el calendario de avance de obra valorizado vigente.
- m) Calendario de utilización de equipo, en caso la naturaleza de la contratación lo requiera.
- n) Memoria en la que se señalen las consideraciones que se han tomado en cuenta para la elaboración de los documentos indicados en los literales k) l) y m).
- o) Análisis de precios unitarios de las partidas y detalle de los gastos generales fijos y variables de la oferta, en caso de obras sujetas a precios unitarios¹².
- p) Desagregado por partidas que dio origen a la oferta, en caso de obras a suma alzada.
- q) Copia de documentos que sustenten la propiedad, la posesión, el compromiso de compra venta o alquiler u otro documento que acredite la disponibilidad del requisito de calificación equipamiento estratégico. En el caso que el postor ganador sea un consorcio los documentos de acreditación de este requisito pueden estar a nombre del consorcio o de uno de sus integrantes.
- r) Copia de los diplomas que acrediten la formación académica requerida del plantel profesional clave, en caso que el grado o título profesional requerido no se encuentre publicado en el Registro Nacional de Grados Académicos y Títulos Profesionales a cargo de la de la Superintendencia Nacional de Educación Superior Universitaria – SUNEDU¹³.
- s) Copia de (i) contratos y su respectiva conformidad o (ii) constancias o (iii) certificados o (iv) cualquier otra documentación que, de manera fehaciente demuestre la experiencia del personal que conforma el plantel profesional clave.

Importante

- *La Entidad debe aceptar las diferentes denominaciones utilizadas para acreditar la carrera profesional requerida, aun cuando no coincida literalmente con aquella prevista en los requisitos de calificación (por ejemplo Ingeniería Ambiental, Ingeniería en Gestión Ambiental, Ingeniería y Gestión Ambiental u otras denominaciones).*

- *Los documentos que acreditan la experiencia del personal deben incluir como mínimo los nombres y apellidos del profesional, el cargo desempeñado, el plazo de la prestación indicando el día, mes y año de inicio y culminación, el nombre de la Entidad u organización que emite el documento, la fecha de emisión y nombres y apellidos de quien suscribe el documento.*

En caso estos documentos establezcan el plazo de la experiencia adquirida por el profesional en meses sin especificar los días la Entidad debe considerar el mes completo.

De presentarse experiencia ejecutada paralelamente (traslape), para el cómputo del tiempo de dicha experiencia sólo se considerará una vez el periodo traslapado. No obstante, de presentarse periodos traslapados en el residente de obra, no se considera ninguna de las experiencias acreditadas, salvo la ejecución de obras por paquete.

Se considerará aquella experiencia que no tenga una antigüedad mayor a veinticinco (25) años anteriores a la fecha de la presentación de ofertas.

Asimismo, la Entidad debe valorar de manera integral los documentos presentados para acreditar dicha experiencia. En tal sentido, aun cuando en los documentos presentados la denominación del cargo o puesto no coincida literalmente con aquella prevista en los requisitos de calificación, se deberá validar la experiencia si las actividades que realizó el profesional corresponden con la función propia del cargo o puesto requerido.

- *Cuando el postor ganador de la buena pro presenta como plantel profesional clave a profesionales que se encuentren prestando servicios como residente o supervisor en obras contratadas por la Entidad que no cuentan con recepción, procede otorgar plazo*

¹¹ Este requisito no aplica para procedimientos de contratación directa por la causal de carácter de secreto, secreto militar o por razones de orden interno.

¹² La Entidad puede requerir este documento en caso de obras a suma alzada.

¹³ <https://enlinea.sunedu.gob.pe/>

adicional para subsanar, conforme lo previsto en el literal a) del artículo 141 del Reglamento.

- En caso que el postor ganador de la buena pro sea un consorcio, las garantías que presente este para el perfeccionamiento del contrato, así como durante la ejecución contractual, de ser el caso, además de cumplir con las condiciones establecidas en el artículo 33 de la Ley y en el artículo 148 del Reglamento, deben consignar expresamente el nombre completo o la denominación o razón social de los integrantes del consorcio, en calidad de garantizados, de lo contrario no podrán ser aceptadas por las Entidades. No se cumple el requisito antes indicado si se consigna únicamente la denominación del consorcio, conforme lo dispuesto en la Directiva "Participación de Proveedores en Consorcio en las Contrataciones del Estado".*

Importante

- Corresponde a la Entidad verificar que las garantías presentadas por el postor ganador de la buena pro cumplan con los requisitos y condiciones necesarios para su aceptación y eventual ejecución, sin perjuicio de la determinación de las responsabilidades funcionales que correspondan.*
- De conformidad con el Reglamento Consular del Perú aprobado mediante Decreto Supremo N° 076-2005-RE para que los documentos públicos y privados extendidos en el exterior tengan validez en el Perú, deben estar legalizados por los funcionarios consulares peruanos y refrendados por el Ministerio de Relaciones Exteriores del Perú, salvo que se trate de documentos públicos emitidos en países que formen parte del Convenio de la Apostilla, en cuyo caso bastará con que estos cuenten con la Apostilla de la Haya¹⁴.*
- La Entidad no puede exigir documentación o información adicional a la consignada en el presente numeral para el perfeccionamiento del contrato.*

2.4. PERFECCIONAMIENTO DEL CONTRATO

El contrato se perfecciona con la suscripción del documento que lo contiene. Para dicho efecto el postor ganador de la buena pro, dentro del plazo previsto en el artículo 141 del Reglamento, debe presentar la documentación requerida en en MESA DE PARTES DE LA MUNICIPALIDAD DISTRITAL DE UCHURACCAY, EN LA PLAZA PRINCIPAL DE HUAYNACANCHA S/N, DISTRITO DE UCHURACCAY – HUANTA - AYACUCHO.

Importante

En el caso de contratación de obras por paquete, se debe suscribir un contrato por cada obra incluida en el paquete.

2.5. ADELANTOS¹⁵

2.5.1. ADELANTO DIRECTO

La Entidad otorgará **uno (01)** adelantos directos por el **10%** del monto del contrato original.

El contratista debe solicitar formalmente el **ADELANTO** dentro de los ocho (8) días siguientes a la suscripción del contrato, adjuntando a su solicitud la garantía por adelantos¹⁶ mediante

¹⁴ Según lo previsto en la Opinión N° 009-2016/DTN.

¹⁵ Si la Entidad ha previsto la entrega de adelantos, debe prever el procedimiento para su entrega, conforme a lo previsto en los artículos 181 y 182 del Reglamento.

¹⁶ De conformidad con el artículo 153 del Reglamento, esta garantía debe ser emitida por idéntico monto y un plazo mínimo de vigencia de tres (3) meses, renovable por un plazo idéntico hasta la amortización total del adelanto otorgado. Cuando el plazo de ejecución contractual sea menor a tres (3) meses, las garantías pueden ser emitidas con una vigencia menor, siempre que cubra la fecha prevista para la amortización total del adelanto otorgado.

carta fianza o póliza de caución y el comprobante de pago correspondiente. La Entidad debe entregar el monto solicitado dentro de los siete (7) días contados a partir del día siguiente de recibida la solicitud del contratista.

Vencido el plazo para solicitar el adelanto no procede la solicitud.

2.5.2. ADELANTO PARA MATERIALES E INSUMOS

La Entidad otorgará adelantos para materiales e insumos por el **20%**¹⁷ del monto del contrato original, conforme al calendario de adquisición de materiales e insumos presentado por el contratista.

La entrega de los adelantos se realizará en un plazo de **quince (15)** días calendario previos a la fecha prevista en el calendario de adquisición de materiales e insumos para cada adquisición, con la finalidad que EL CONTRATISTA pueda disponer de los materiales e insumos en la oportunidad prevista en el calendario de avance de obra valorizado. Para tal efecto, EL CONTRATISTA debe solicitar la entrega del adelanto en un plazo de **siete (7)** días calendario anteriores al inicio del plazo antes mencionado, adjuntando a su solicitud la garantía por adelantos¹⁸ mediante carta fianza o póliza de caución y el comprobante de pago respectivo.

2.6. VALORIZACIONES

El periodo de valorización será MENSUAL.

Importante

- *Cuando el periodo de valorización establecido por la Entidad sea el mensual, el plazo del pago de la valorización se regirá por lo dispuesto en el numeral 194.7 del artículo 194 del Reglamento. En cambio, si la Entidad prevé un periodo de valorización distinto al mensual, se debe establecer los plazos y procedimiento aplicables para la valorización, teniendo en consideración lo dispuesto en el numeral 194.6 del referido artículo, así como el plazo para el pago de las valorizaciones.*
- *Las valorizaciones de obra se presentan a través del módulo de ejecución contractual del SEACE. Dicha obligación aplica a los contratos de obra que deriven de procedimientos de selección para la ejecución de obras, convocados a partir de la entrada en vigencia de la Directiva N° 001-2022-OSCE/CD "Gestión de las valorizaciones de obra a través del SEACE"¹⁹. Mediante comunicado el OSCE publica y difunde la relación de Entidades obligadas a usar la sección de valorizaciones electrónicas como medio para la gestión de las valorizaciones de obra. El primer listado de entidades obligadas se encuentra publicado en el siguiente enlace:*

<https://www.gob.pe/institucion/osce/noticias/575017-comunicado-n-001-2022-osce>

2.7. PLAZO PARA EL PAGO DEL SALDO DE LA LIQUIDACIÓN DEL CONTRATO DE OBRA

La Entidad o el contratista, según corresponda, deben efectuar el pago del monto correspondiente al saldo de la liquidación del contrato de obra, en el plazo de **treinta (30) días calendario**, computados desde el día siguiente del consentimiento de la liquidación. Para tal efecto, la parte que solicita el pago debe presentar el comprobante de pago respectivo.

¹⁷ De conformidad con el numeral 180.2 del artículo 180 del Reglamento, los adelantos para materiales e insumos, no pueden superar el veinte por ciento (20%) del monto del contrato original, y en el caso de contratos bajo la modalidad de llave en mano, en los que se haya previsto el adelanto para equipamiento y mobiliario, no pueden superar en conjunto dicho porcentaje.

¹⁸ De conformidad con el artículo 153 del Reglamento, esta garantía debe ser emitida por idéntico monto y un plazo mínimo de vigencia de tres (3) meses, renovable por un plazo idéntico hasta la amortización total del adelanto otorgado. Cuando el plazo de ejecución contractual sea menor a tres (3) meses, las garantías pueden ser emitidas con una vigencia menor, siempre que cubra la fecha prevista para la amortización total del adelanto otorgado.

¹⁹ Aprobada mediante Resolución N° 002-2022-OSCE-PRE y modificada mediante Resolución N° 042-2022-OSCE/PRE, publicadas en el Diario Oficial El Peruano el 10 de enero de 2022 y 5 de marzo de 2022, respectivamente.



MUNICIPALIDAD DISTRITAL DE UCHURACCAY

HUANTA, AYACUCHO - ZONA VRAEM

Creado por Ley n° 30221 | El 11 de julio del 2014

"Año del Bicentenario, de la consolidación de nuestra Independencia, y de la conmemoración de las heroicas batallas de Junín y Ayacucho".



SUB GERENCIA DE INFRAESTRUCTURA Y DESARROLLO URBANO - RURAL

TERMINOS DE REFERENCIA

3.1. EXPEDIENTE TÉCNICO E INFORMACIÓN COMPLEMENTARIA DEL EXPEDIENTE TÉCNICO

1.0 CONSIDERACIONES GENERALES

1.1. NOMBRE DEL PROYECTO

"CREACIÓN DEL CAMINO VECINAL ENTRE LAS COMUNIDADES DE UCHURACCAY - RODEOPAMPA - CHUQUI, DEL DISTRITO DE UCHURACCAY - PROVINCIA DE HUANTA - DEPARTAMENTO DE AYACUCHO", CUI: 2322695.

Cuadro N° 01 Naturaleza, Objeto, Ubicación, Nombre del Proyecto

NATURALEZA	OBJETO	UBICACIÓN	NOMBRE DEL PROYECTO
CREACIÓN	CAMINO VECINAL ENTRE LAS COMUNIDADES DE UCHURACCAY - RODEOPAMPA - CHUQUI	DISTRITO DE UCHURACCAY - PROVINCIA DE HUANTA - DEPARTAMENTO DE AYACUCHO	"CREACIÓN DEL CAMINO VECINAL ENTRE LAS COMUNIDADES DE UCHURACCAY - RODEOPAMPA - CHUQUI, DEL DISTRITO DE UCHURACCAY - PROVINCIA DE HUANTA - DEPARTAMENTO DE

Fuente: Elaboración propio del consultor.



Cuadro N° 02 Características de la vía Tramo I y Tramo II

CARACTERÍSTICAS DE LA VIA A CONSTRUIR						
TRAMO	Longitud	Superficie	Ancho	Pendiente	Obras de Arte y Señalización	Estado
	Km	Pavimento	Vía (m)	%		Intervención
Tramo I: Uchuraccay - Rodeopampa (0+000.00 - 06+462.70)	06+462.70	Afirmado	4.50	0.5 a 10.00 %	Nuevos	Creación
Tramo II: Rodeopampa - Chuqui (0+000.00 - 060+553.84)	06+553.84	Afirmado	4.50	0.5 a 10.00 %	Nuevos	Creación
TOTAL	13+016.54					

Fuente: Elaboración propio del consultor.



MUNICIPALIDAD DISTRITAL DE UCHURACCAY

HUANTA, AYACUCHO - ZONA VRAEM

Creado por Ley n° 30221 | El 11 de julio del 2014

"Año del Bicentenario, de la consolidación de nuestra Independencia, y de la conmemoración de las heroicas batallas de Junín y Ayacucho".



SUB GERENCIA DE INFRAESTRUCTURA Y DESARROLLO URBANO - RURAL

1.2. OBJETIVO DEL ESTUDIO

Elaboración el Estudio Definitivo para el proyecto: "CREACIÓN DEL CAMINO VECINAL ENTRE LAS COMUNIDADES DE UCHURACCAY – RODEOPAMPA - CHUQUI, DEL DISTRITO DE UCHURACCAY - PROVINCIA DE HUANTA - DEPARTAMENTO DE AYACUCHO", 2322695; que cuenta con 02 Tramos: Tramo I (UCHURACCAY – RODEOPAMPA L=06+462.70 km) y el Tramo II (RODEOPAMPA – CHUQUI L=06+553.84 km), a nivel de afirmado con un espesor de $e=0.15$ m, sobre la base de las consideraciones técnicas establecidas en los Términos de Referencia.

El objetivo del estudio es mejorar el Sistema Vial Rural del distrito de Uchuraccay, para una adecuada interconexión interna y externa, con acceso a mercados locales, distritales, Provinciales y regionales; permitiendo a las poblaciones rurales más pobres acceder a los servicios sociales básicos y en lo económico a actividades generadoras de ingresos y empleo que incidan en el desarrollo de la provincia y en la erradicación de la pobreza.

Promover la construcción de vías vecinales priorizadas participativamente, a fin de permitir la integración Provincial, el acceso a los servicios básicos, articulando las áreas de producción con los centros urbanos, ferias y mercados.

1.3. UNIDAD FORMULADORA DEL PROYECTO DE INVERSIONES (UF)

Nivel de Gobierno : Gobiernos Locales
Entidad : Municipalidad distrital de Uchuraccay.
Nombre de la UF : UF de la municipalidad distrital de Uchuraccay.
Responsable de la UF : GLODOMIER ARGAMONTE VILCHEZ



1.4. UNIDAD EJECUTORA DE INVERSIONES (UEI)

Nivel de Gobierno : Gobiernos Locales
Entidad : Municipalidad distrital de Uchuraccay.
Nombre de la UEI : UEI de la municipalidad distrital de Uchuraccay.
Responsable de la UEI : GLODOMIER ARGAMONTE VILCHEZ



MUNICIPALIDAD DISTRITAL DE UCHURACCAY

HUANTA, AYACUCHO - ZONA VRAEM

Creado por Ley n° 30221 | El 11 de julio del 2014

"Año del Bicentenario, de la consolidación de nuestra Independencia, y de la conmemoración de las heroicas batallas de Junín y Ayacucho".

SUB GERENCIA DE INFRAESTRUCTURA Y DESARROLLO URBANO - RURAL



1.5. RESPONSABILIDAD FUNCIONAL DE LA INVERSIÓN

Cuadro N° 03 Función programática

Función	15 transporte
División funcional	033 transporte terrestre
Grupo funcional	0066 vías vecinales
Sector responsable	Transportes y Comunicaciones
Tipología del proyecto	Sistema de transporte terrestre

1.6. CARACTERÍSTICAS GENERALES DE LA ZONA DE PROYECTO

Dentro de las características geográficas y climatológicas que presenta la carretera objeto del estudio, tenemos:

1.6.1. UBICACIÓN

Departamento : Ayacucho
Provincia : Huanta
Distrito : Uchuraccay
Lugar : Uchuraccay – Rodeopampa – Chuqui.

Uchuraccay:

- Longitud Sur : 12° 49' 33.43"
- Longitud Oeste : 74° 06' 41.91"
- Altitud : 4017 m.s.n.m.
- UBIGEO : 050410

Rodeopampa:

- Longitud Sur : 12° 47' 45.05"
- Longitud Oeste : 74° 04' 24.46"
- Altitud : 33654 m.s.n.m.
- UBIGEO : 050410

Chuqui:





MUNICIPALIDAD DISTRITAL DE UCHURACCAY

HUANTA, AYACUCHO - ZONA VRAEM

Creado por Ley n° 30221 | El 11 de julio del 2014

"Año del Bicentenario, de la consolidación de nuestra Independencia, y de la conmemoración de las heroicas batallas de Junín y Ayacucho".



SUB GERENCIA DE INFRAESTRUCTURA Y DESARROLLO URBANO - RURAL

- Longitud Sur : 12° 46' 22.59"
- Longitud Oeste : 74° 03' 21.39"
- Altitud : 3166 m.s.n.m.
- UBIGEO : 050410

Límites del Distrito de Uchuraccay

- **Por el Norte:** Con el distrito de Sivia
- **Por el Este :** Con el distrito de Ayna de la provincia de la Mar
- **Por el Sur :** Con el distrito de Tambo de la provincia de la Mar y distrito de Chaca de la provincia de Huanta
- **Por el Oeste:** Con el distrito de Santillana y Chaca de la Provincia de Huanta

GRAFICO N°01. MAPA DE UBICACIÓN MACRO.

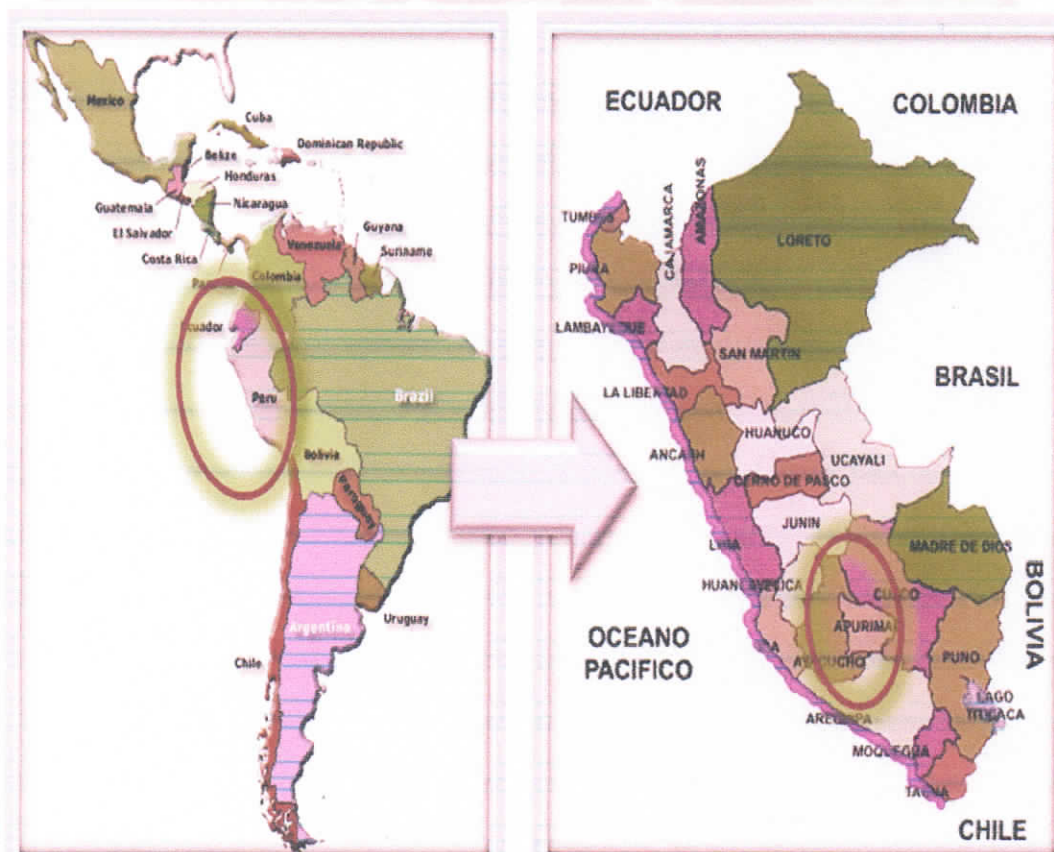

FUENTE. EQUIPO CONSULTOR.

PLAZA PRINCIPAL S/N - HUAYNACANCHA, UCHURACCAY - HUANTA - AYACUCHO

mesadepartesdistritouchuraccay@gmail.com

Municipalidad Distrital de Uchuraccay cel: 948449573



MUNICIPALIDAD DISTRITAL DE UCHURACCAY

HUANTA, AYACUCHO - ZONA VRAEM

Creado por Ley n° 30221 | El 11 de julio del 2014

"Año del Bicentenario, de la consolidación de nuestra Independencia,
y de la conmemoración de las heroicas batallas de Junín y Ayacucho".

SUB GERENCIA DE INFRAESTRUCTURA Y DESARROLLO URBANO - RURAL



GRAFICO N°02. UBICACIÓN REGIONAL Y PROVINCIAL.

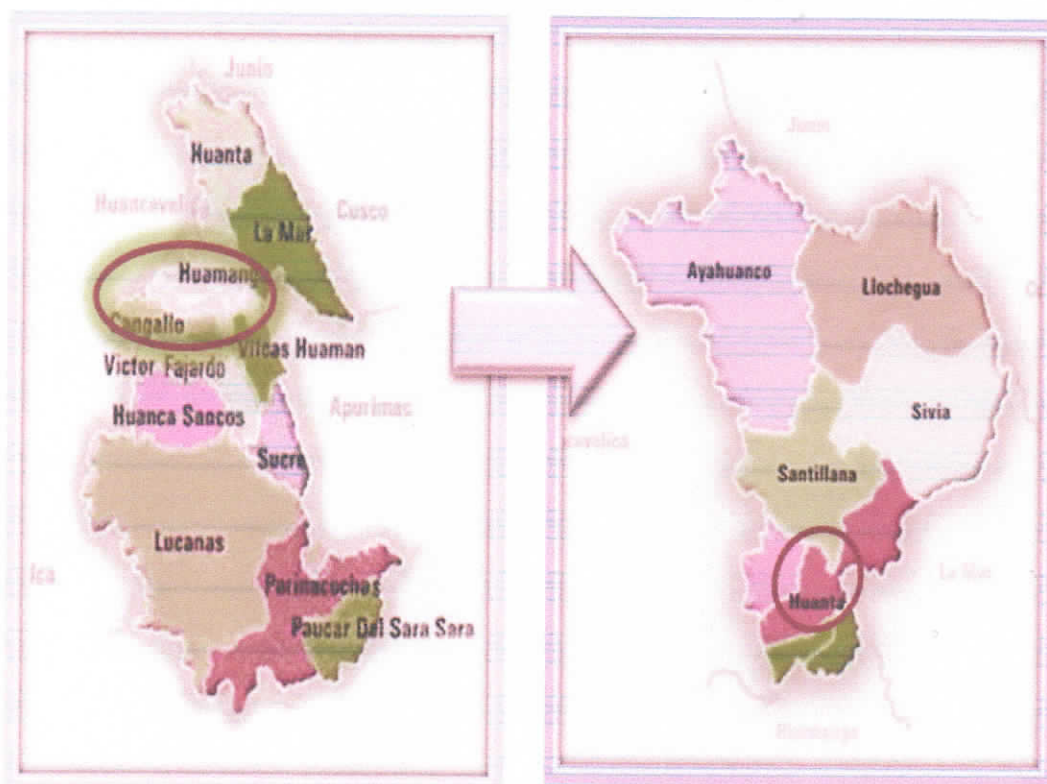

FUENTE. EQUIPO CONSULTOR.

GRAFICO N°03. UBICACIÓN DISTRITAL DE UCHURACCAY.

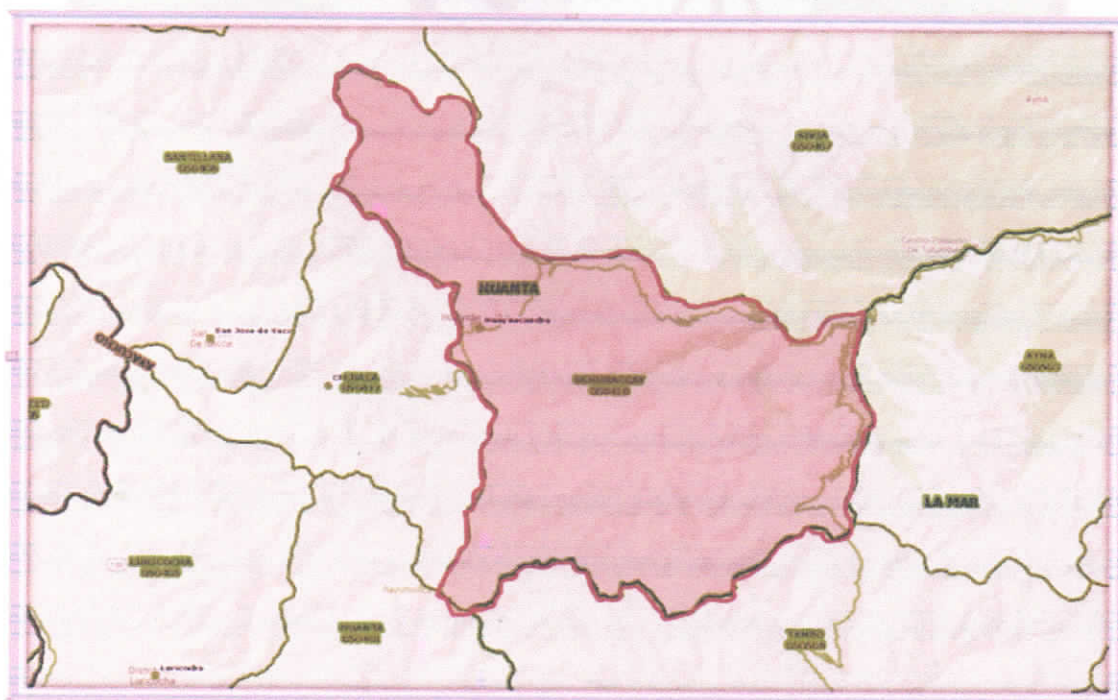

FUENTE. EQUIPO CONSULTOR.



PLAZA PRINCIPAL S/N - HUAYNACANCHA, UCHURACCAY - HUANTA - AYACUCHO

mesadepartesdistritouchuraccay@gmail.com

Municipalidad Distrital de Uchuraccay cel: 948449573



MUNICIPALIDAD DISTRITAL DE UCHURACCAY

HUANTA, AYACUCHO - ZONA VRAEM

Creado por Ley n° 30221 / El 11 de julio del 2014

"Año del Bicentenario, de la consolidación de nuestra Independencia, y de la conmemoración de las heroicas batallas de Junín y Ayacucho".

SUB GERENCIA DE INFRAESTRUCTURA Y DESARROLLO URBANO - RURAL



GRAFICO N°04. UBICACIÓN DISTRITAL DE UCHURACCAY.

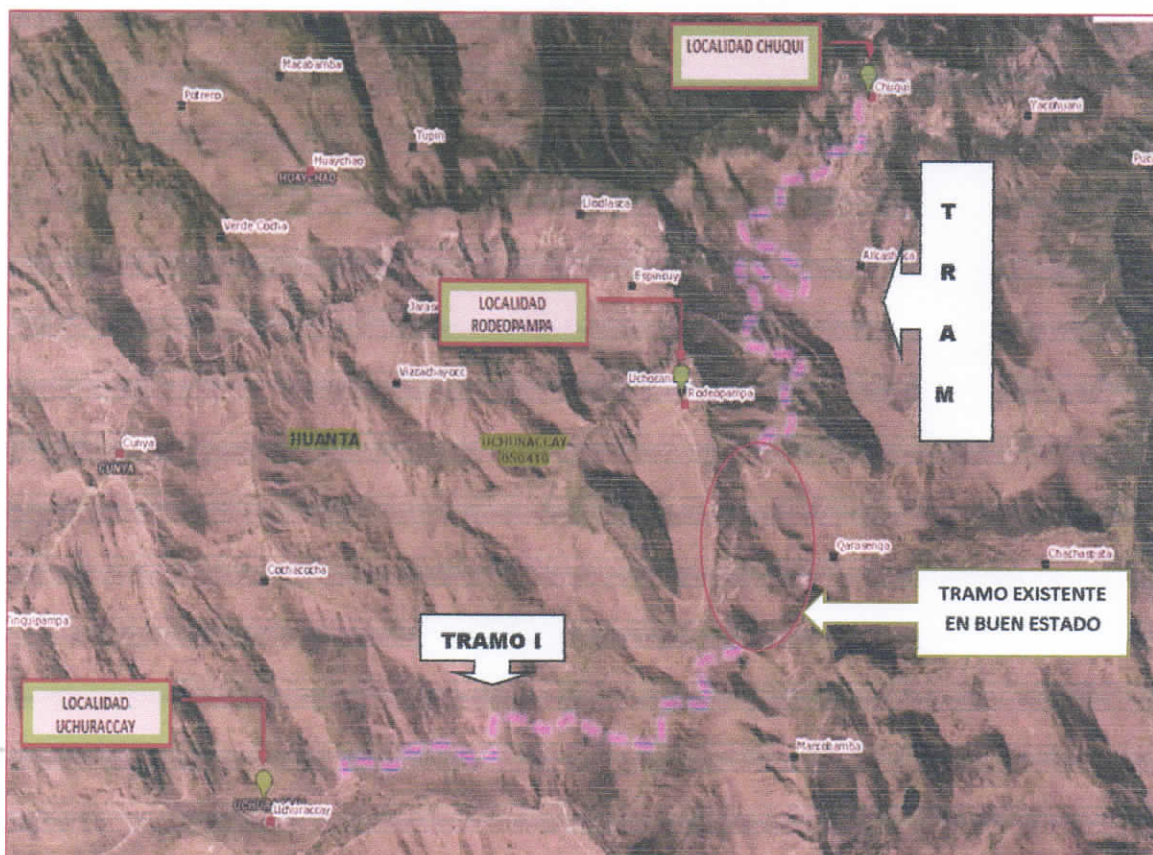

FUENTE. GOOGLE EARTH.

El Proyecto: "CREACIÓN DEL CAMINO VECINAL ENTRE LAS COMUNIDADES DE UCHURACCAY - RODEOPAMPA - CHUQUI, DEL DISTRITO DE UCHURACCAY - PROVINCIA DE HUANTA - DEPARTAMENTO DE AYACUCHO", cuenta con 02 Tramos: Tramo I (UCHURACCAY - RODEOPAMPA L=06+462.70 km) y el Tramo II (RODEOPAMPA - CHUQUI L=06+553.84 km) y se tiene los siguientes datos de ambos tramos:



- **Punto de Inicio Tramo I :** Km 00+000 (Uchuraccay)
 - Este : 597226.847 m
 - Norte : 8582048.147 m
 - Altitud : 3,935.46 m.s.n.m.
- **Punto Final Tramo I :** Km 06+462.70 (Rodeopampa)
 - Este : 601123.301 m
 - Norte : 8583260.771 m
 - Altitud : 3,993.45 m.s.n.m



MUNICIPALIDAD DISTRITAL DE UCHURACCAY

HUANTA, AYACUCHO - ZONA VRAEM

Creado por Ley n° 30221 | El 11 de julio del 2014

"Año del Bicentenario, de la consolidación de nuestra Independencia, y de la conmemoración de las heroicas batallas de Junín y Ayacucho".



SUB GERENCIA DE INFRAESTRUCTURA Y DESARROLLO URBANO - RURAL

➤ Punto Inicio Tramo II: Km 00+000 (Rodeopampa)

Este : 601372.250 m

Norte : 8584648.874 m

Altitud : 3,776.36 m.s.n.m.

➤ Punto Final Tramo II : Km 06+553.84 (Chuqui)

Este : 600652.913 m

Norte : 8587175.071 m

Altitud : 3,343.44 m.s.n.m

Cuadro N° 04 Coordenadas UTM de los ámbitos.

Ámbitos	Coordenadas		Cota
	Este	Norte	(msnm)
UCHURACCAY	597226.847	8582048.147	3,935.46
RODEOPAMPA	601123.301	8583260.771	3,993.45
CHUQUI	600652.913	8587175.071	3,343.44

Fuente: Elaboración propio del consultor.



1.6.2. ACCESIBILIDAD

El itinerario es como sigue: desde la ciudad de Lima es a través de la panamericana Sur hasta San Clemente, luego la Vía libertadores hasta la ciudad de Ayacucho, luego a través de la vía asfaltada Ayacucho a HUANTA, LUEGO se pasa por los centros poblados descritos en el CUADRO N° 03 hasta UCHURACCAY (punto de inicio del Proyecto).

Los tiempos asumidos son con una camioneta 4x4.

A continuación, se indica la distancia y el tiempo de desplazamiento desde la ciudad de Huamanga a la zona donde se plantea el proyecto.

Cuadro N° 05 Accesibilidad al distrito de Uchuraccay

Desde	Hasta	Distancia (Km)	Tiempo (Hora/Min)	Tipo de Vía	Estado
Lima	Ayacucho		00:35	Aérea	
Lima	Ayacucho	575.00	08:00	Carretera asfaltada	Bueno
Ayacucho	Huanta	46.85	01:05	Carretera asfaltada	Bueno
Huanta	Luricocha	5.48	00:15	Carretera asfaltada	Bueno



MUNICIPALIDAD DISTRITAL DE UCHURACCAY

HUANTA, AYACUCHO - ZONA VRAEM

Creado por Ley n° 30221 | El 11 de julio del 2014

"Año del Bicentenario, de la consolidación de nuestra Independencia, y de la conmemoración de las heroicas batallas de Junín y Ayacucho".



SUB GERENCIA DE INFRAESTRUCTURA Y DESARROLLO URBANO - RURAL

Luricocha	Huayllay	22.01	00:55	Trocha carrozable	Regular
Huayllay	Pacchanca	14.75	00:24	Trocha carrozable	Regular
Pacchanca	Chaca	2.83	00:17	Trocha carrozable	Regular
Chaca	Pallca	5.04	00:13	Trocha carrozable	Regular
Pallca	Purus	5.38	00:15	Trocha carrozable	Regular
Purus	Uchuraccay	15.79	00:28	Trocha carrozable	Regular

Fuente: Elaboración propia del consultor.

Por tanto, el punto de inicio de la Obra (UCHURACCAY) está ubicado a 118.13 Km de la carretera Ayacucho – Uchuraccay

1.6.3. ALTITUD

El área geográfica de influencia del proyecto se encuentra entre los 3550 a 4,000 m.s.n.m. El proyecto se ejecutará en la provincia de Huanta, en el distrito de Uchuraccay.

1.6.4. CLIMA

La zona de estudio presenta variadas condiciones climáticas como resultados de las notables diferencias de altitudes que existen. Por la variación de altitudes se pueden tener un clima cálido y árido, en las partes más bajas del valle del río Mantaro, o frío y húmedo en las zonas más altas.

Clima Templado – Moderado – Lluvioso (CW)

Es representativo en las localidades de Amacachayoc y Huanta, que se caracterizan por tener un invierno seco, templado en el día y frígido en la noche; con una temperatura promedio que varía entre los 12 y 14°. Las lluvias del mes lluvioso superan en 10 veces a la cantidad caída durante el mes más seco.

Clima Frio (Dwb)

Se presente principalmente en el sector Oriental y en menor grado sobre el lado Occidental del Cadrángulo. Siguiendo las ramificaciones orográficas. Entre sus localidades más representativas se tiene Uchuraccay, Tircos y Putis.

Este clima se caracteriza por ser seco en invierno; con una temperatura media superior a 10°C por lo menos durante 4 meses,

Este tipo de clima depende casi exclusivamente de la altitud de terreno, porque sus límites generalmente corresponden a curvas topográficas,



GRAFICO N°05. Mapa de Unidades Geográficas

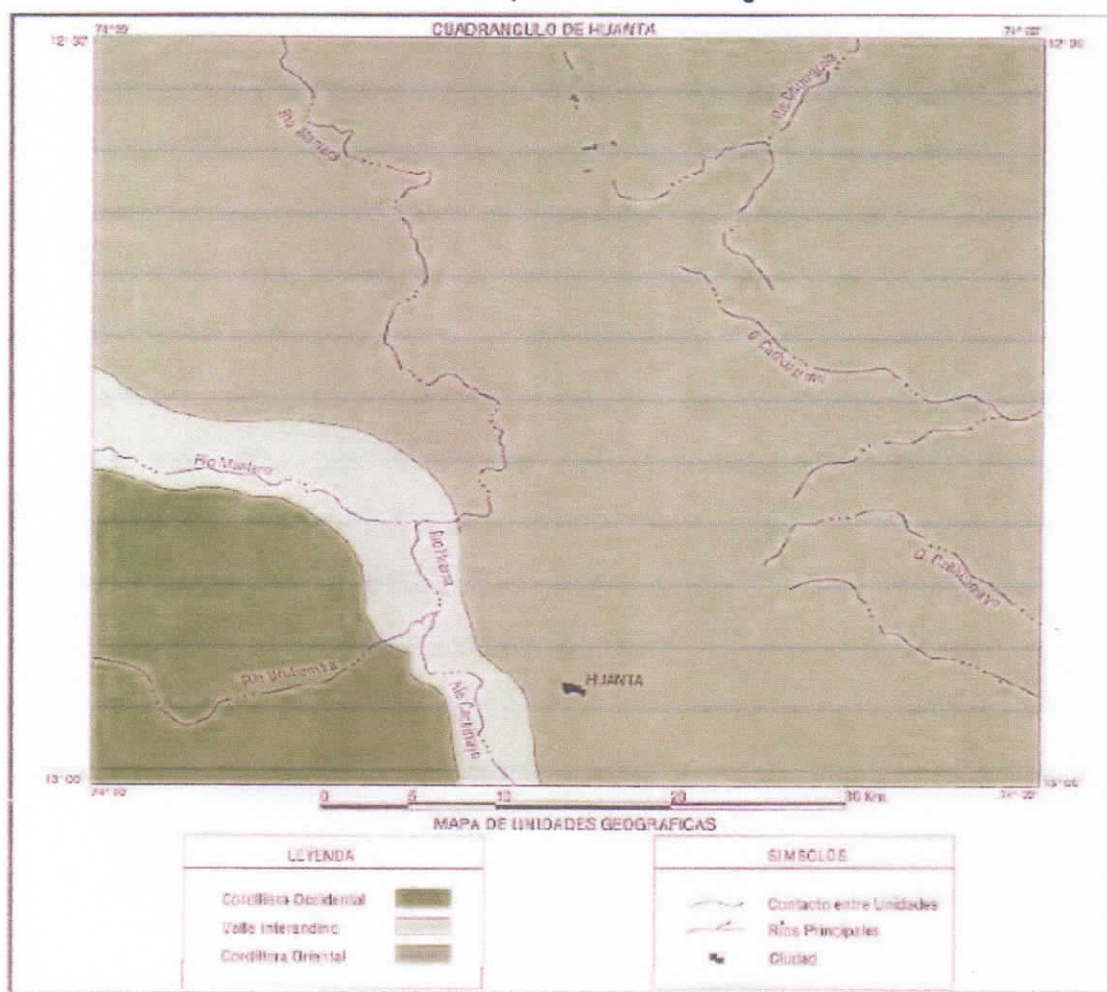

FUENTE. GOOGLE EARTH.





MUNICIPALIDAD DISTRITAL DE UCHURACCAY

HUANTA, AYACUCHO - ZONA VRAEM

Creado por Ley n° 30221 / El 11 de julio del 2014

"Año del Bicentenario, de la consolidación de nuestra Independencia, y de la conmemoración de las heroicas batallas de Junín y Ayacucho".

SUB GERENCIA DE INFRAESTRUCTURA Y DESARROLLO URBANO - RURAL



GRAFICO N°06. Mapa de Distribución Climática según W coppen

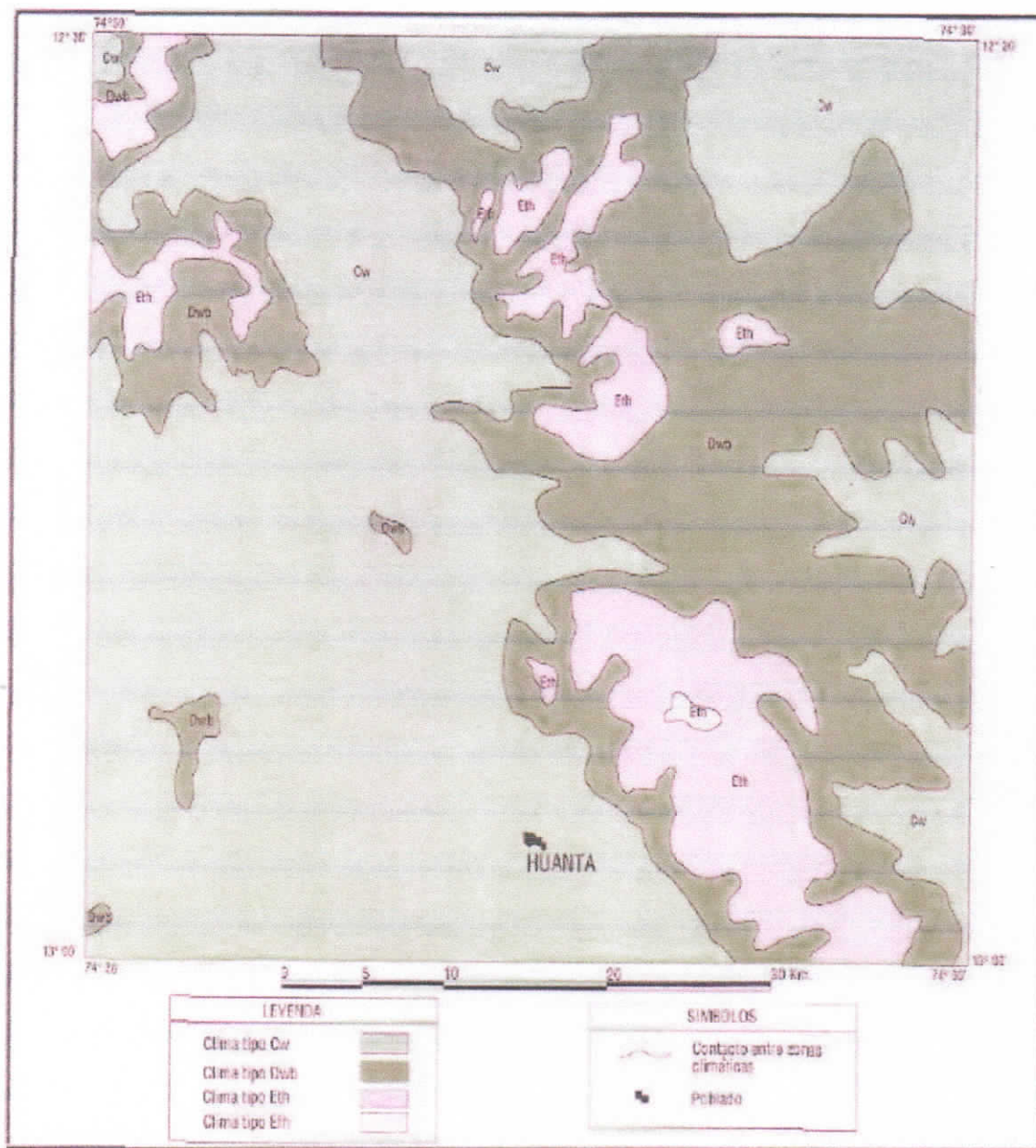

FUENTE. GOOGLE EARTH.

Clima de Tundra Seca de alta Montaña (Eth)

Este clima se encuentra en las partes altas de la Cordillera Oriental, principalmente al Este de Huanza y en el sector de Mashuacancha. Se caracteriza por ser un clima frío, donde la temperatura media del mes más cálido es superior al 0°C.

Clima de Alta Montaña (Efh)

En el cuadrángulo de Huanza este clima está únicamente presente en los alrededores del cerro Razuhuillca, donde el clima es frío, con temperaturas medias inferiores a 0°C.





MUNICIPALIDAD DISTRITAL DE UCHURACCAY

HUANTA, AYACUCHO - ZONA VRAEM

Creado por Ley n° 30221 | El 11 de julio del 2014

"Año del Bicentenario, de la consolidación de nuestra Independencia, y de la conmemoración de las heroicas batallas de Junín y Ayacucho".



SUB GERENCIA DE INFRAESTRUCTURA Y DESARROLLO URBANO - RURAL

1.7. METAS DEL PROYECTO

El presente proyecto está constituido por 2 tramos y las metas para cada Tramo están detalladas de la siguiente manera:

El Tramo I: (Uchuraccay – Rodeopampa L=06+462.70 km)

- Se hará la apertura del camino vecinal a nivel de diseño geométrico en planta y perfil en una longitud de 06+462.70 Km con un tratamiento superficial de rasante a nivel de afirmado con un espesor de $e=0.15m$.
- Entre las obras de arte transversal y estructural se construirán: 16 Alcantarillas de TMC Ø36", 05 Alcantarillas de TMC Ø48", 03 Badenes de Concreto Simple.
- Colocación de 19 Señales Informativas, 30 Señales Preventivas, 05 Señal Reglamentaria, 07 Postes de Kilometraje.

El Tramo II: (Rodeopampa - Chuqui L=06+553.84 km)

- Se hará la apertura del camino vecinal a nivel de diseño geométrico en planta y perfil en una longitud de 06+553.84 Km con un tratamiento superficial de rasante a nivel de afirmado con un espesor de $e=0.15m$.
- Entre las obras de arte transversal y estructural se construirán: 08 Alcantarillas de TMC Ø36", 04 Alcantarillas de TMC Ø48", 02 Badenes de Concreto Simple.
- Colocación de 15 Señales Informativas, 51 Señales Preventivas, 04 Señal Reglamentaria, 07 Postes de Kilometraje.



1.8. DESCRIPCIÓN DE LA VÍA

1.8.1. ESTADO ACTUAL

En la actualidad la vía proyectada comprendido entre el centro poblado de Uchuraccay: km 00+000.00 - hasta el centro poblado de Rodeopampa km 06+462.70 denominado Tramo I, y también entre el centro poblado de Rodeopampa: km 00+000.00 - hasta el centro poblado de Chuqui km 06+553.84, tiene dificultades para el transporte de los productos, esto limita a la producción en gran cantidad, actualmente la comunidad está convencida que la apertura de un camino vecinal sería beneficioso para ellos, razón por la cual iniciaron el presente proyecto.

Por lo que la Municipalidad distrital de Uchuraccay en estrecha coordinación con el Área de Estudios y Proyectos requiere la formulación del Expediente técnico del proyecto denominado: "CREACIÓN DEL CAMINO VECINAL ENTRE LAS COMUNIDADES DE UCHURACCAY – RODEOPAMPA -



MUNICIPALIDAD DISTRITAL DE UCHURACCAY

HUANTA, AYACUCHO - ZONA VRAEM

Creado por Ley n° 30221 | El 11 de julio del 2014

"Año del Bicentenario, de la consolidación de nuestra Independencia, y de la conmemoración de las heroicas batallas de Junín y Ayacucho".



SUB GERENCIA DE INFRAESTRUCTURA Y DESARROLLO URBANO - RURAL

CHUQUI, DEL DISTRITO DE UCHURACCAY - PROVINCIA DE HUANTA - DEPARTAMENTO DE AYACUCHO", por considerarlo estratégico; ya que actualmente las zonas propuestas para la ejecución del estudio cuentan con el recurso hídrico, topografía con pendientes menores al 20%, tierras aptas para el cultivo y áreas cultivables en gran extensión.

La Municipalidad Distrital de Uchuraccay ha seleccionado y priorizado la ejecución del estudio por considerarlo estratégico; ya que el eje temático para el desarrollo de una población es la calidad en los servicios viales.

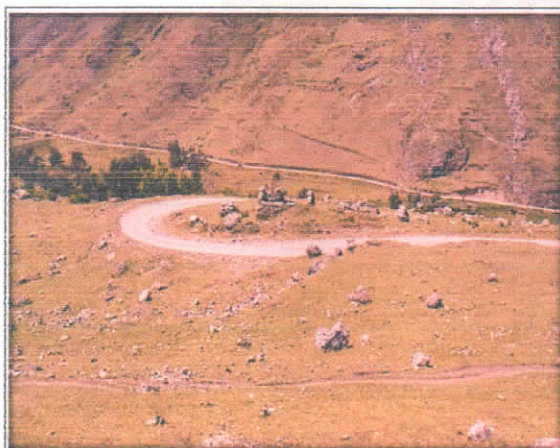

Se muestra el punto inicial del Tramo I



Se muestran la necesidad de construir obras de drenaje.



Se muestran la necesidad de construir obras de drenaje



Se muestran la necesidad de construir obras de drenaje





MUNICIPALIDAD DISTRITAL DE UCHURACCAY

HUANTA, AYACUCHO - ZONA VRAEM

Creado por Ley n° 30221 | El 11 de julio del 2014

"Año del Bicentenario, de la consolidación de nuestra Independencia,
y de la conmemoración de las heroicas batallas de Junín y Ayacucho".



SUB GERENCIA DE INFRAESTRUCTURA Y DESARROLLO URBANO - RURAL



Se muestran la necesidad de construir obras de drenaje



Se muestran la necesidad de construir obras de drenaje



Se muestran la necesidad de construir obras de drenaje



Se muestran la necesidad de construir obras de drenaje



Se muestran la necesidad de construir obras de drenaje

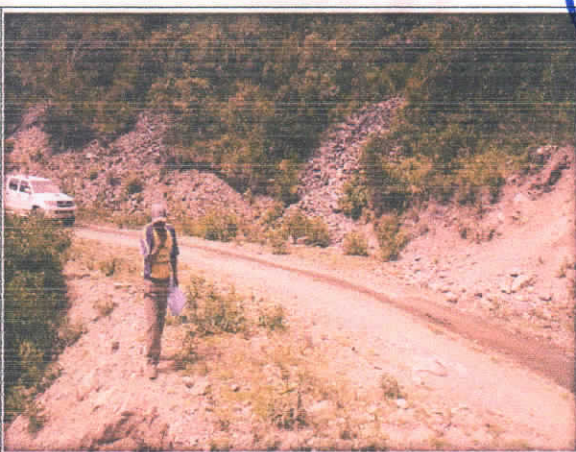

Se muestran la necesidad de construir obras de drenaje





MUNICIPALIDAD DISTRITAL DE UCHURACCAY

HUANTA, AYACUCHO - ZONA VRAEM

Creado por Ley n° 30221 | El 11 de julio del 2014

"Año del Bicentenario, de la consolidación de nuestra Independencia, y de la conmemoración de las heroicas batallas de Junín y Ayacucho".



SUB GERENCIA DE INFRAESTRUCTURA Y DESARROLLO URBANO - RURAL



Se muestran la necesidad de construir obras de drenaje



Se muestran la necesidad de construir obras de drenaje

Debido a este problema, hay muchas dificultades de la población del área de influencia para acceder a los mercados locales provinciales y distritales o regionales, para poder comercializar e intercambiar sus productos agropecuarios y acceder a los servicios básicos, la vía de acceso donde solo existe caminos de herradura existente ocasiona mayores tiempos de viaje y altos costos de transporte, además del incremento de las mermas en el traslado de productos perecibles, como frutales tanto de la selva, sierra y costa; hortalizas, tubérculos y raíces, productos cárnicos, productos avícolas, entre otros productos perecibles.

1.8.2 SITUACIÓN ACTUAL DE LAS OBRAS DE ARTE

No existen obras de arte en ninguno de los 2 Tramos del Camino vecinal: UCHURACCAY – RODEOPAMPA – CHUQUI.



1.8.3 ZONAS DE INFLUENCIA DEL PROYECTO

El proyecto "CREACIÓN DEL CAMINO VECINAL ENTRE LAS COMUNIDADES DE UCHURACCAY – RODEOPAMPA - CHUQUI, DEL DISTRITO DE UCHURACCAY - PROVINCIA DE HUANTA - DEPARTAMENTO DE AYACUCHO". Y las localidades aledañas que usarán la vía, podemos decir que en el ámbito económico, poblados que necesariamente utilizarán esta vía para transportar sus mercancías y trasladarse como pasajeros.

✓ BASE LEGAL

- Ley N° 28411, Ley General del Sistema Nacional del Presupuesto.
- Ley N° 31953 Ley de Presupuesto del Sector Público para el Año Fiscal 2024.
- Ley N° 31954 Ley de Equilibrio Financiero del Presupuesto del Sector Público para el Año Fiscal 2024.
- Ley N° 31955, Ley de Endeudamiento del Sector Público para el Año Fiscal 2024
- Ley N° 30225 – Ley de Contrataciones del Estado, en adelante la Ley; Modificado por Decreto Legislativo N° 1444 y sus últimas modificaciones.



MUNICIPALIDAD DISTRITAL DE UCHURACCAY

HUANTA, AYACUCHO - ZONA VRAEM

Creado por Ley n° 30221 | El 11 de julio del 2014

"Año del Bicentenario, de la consolidación de nuestra Independencia, y de la conmemoración de las heroicas batallas de Junín y Ayacucho".



SUB GERENCIA DE INFRAESTRUCTURA Y DESARROLLO URBANO - RURAL

- Decreto Supremo N° 344-2018-EF, modificado por el Decreto Supremo N° 377-2019-EF, en adelante el Reglamento de la Ley de Contrataciones del Estado y sus últimas modificaciones.
- Directiva N° 001-2019-OSCE/CD - BASES Y SOLICITUD DE EXPRESIÓN DE INTERÉS ESTÁNDAR PARA LOS PROCEDIMIENTOS DE SELECCIÓN A CONVOCAR EN EL MARCO DE LA LEY N° 30225, Aprobada con la Resolución N° 013-2019-OSCE/PRE, modificada mediante Resoluciones N° 057-2019-OSCE/PRE, N° 098-2019-OSCE/PRE, N° 111-2019-OSCE/PRE, N° 185-2019-OSCE/PRE, N° 235-2019-OSCE/PRE, N° 092-2020-OSCE/PRE, N° 120-2020-OSCE/PRE, N° 100-2021-OSCE/PRE, N° 137-2021-OSCE/PRE, N° 193-2021-OSCE/PRE, N° 004-2022-OSCE/PRE, N° 086-2022-OSCE/PRE, N° 112-2022-OSCE/PRE y N° 210-2022-OSCE/PRE
- D.S. N° 005-2012-TR. Reglamento de la Ley N° 29783. Ley de Seguridad y Salud en el Trabajo
- Decreto Supremo N° 011-79-VC, sus Modificatorias, Ampliatorias y Complementarias.
- Decreto Legislativo N° 1252 - Sistema Nacional de Programación Multianual y Gestión de Inversiones (Invierte.pe).
- Decreto Supremo N° 034-2008-MTC, que aprueba el Reglamento Nacional de Gestión de Infraestructura Vial.
- Manual de mantenimiento o conservación de carreteras (R.D.N° 08-2014-MTC/14)(27.03.2014)
- Manual para el diseño de caminos no pavimentados de bajo volumen de tránsito del MTC. (N° 305-2008-MTC/02) (03.06.2016)
- Código Civil.
- Ley N° 27446, Ley del Sistema Nacional de Evaluación del Impacto Ambiental
- D.S N° 019-2009-MINAM Reglamento de la Ley Ambiental
- Las referidas normas incluyen sus respectivas modificaciones, de ser el caso.

RESUMEN DE METAS

Se ha determinado La necesidad de ejecutar las siguientes metas:





MUNICIPALIDAD DISTRITAL DE UCHURACCAY

HUANTA, AYACUCHO - ZONA VRAEM

Creado por Ley n° 30221 | El 11 de julio del 2014

"Año del Bicentenario, de la consolidación de nuestra Independencia, y de la conmemoración de las heroicas batallas de Junín y Ayacucho".



SUB GERENCIA DE INFRAESTRUCTURA Y DESARROLLO URBANO - RURAL

Item	Descripción	Und.	Metrado
01	TRAMO I: UCHURACCAY - RODEOPAMPA Km (00+000.00 - 06+462.70)		
01.01	OBRAS PRELIMINARES		
01.01.01	CARTEL DE IDENTIFICACION DE LA OBRA DE 3.60 X 2.40 m	und	1.00
01.01.02	MOVILIZACION Y DESMOVILIZACION DE EQUIPOS, HERRAMIENTAS Y MAQUINARIAS	gb	1.00
01.01.03	TOPOGRAFIA Y GEOREFERENCIACION	km	6.46
01.01.04	CAMPAMENTO PROVISIONAL DE OBRA	m2	200.00
01.02	MOVIMIENTO DE TIERRAS		
01.02.01	DESBROCE Y DEFORESTACION	ha	3.73
01.02.02	EXCAVACION PARA EXPLANACION EN MATERIAL SUELTO	m3	73.169.32
01.02.03	EXCAVACION EN ROCA SUELTA	m3	14.533.32
01.02.04	EXCAVACION EN ROCA FIJA	m3	2.872.15
01.02.05	CONFORMACION DE TERRAPLENES MAT. PROPIO	m3	599.35
01.02.06	PERFILADO Y COMPACTACION SUB RASANTE	m2	37.316.41
01.03	PAVIMENTOS		
01.03.01	AFIRMADO GRANULAR Km (00+000 - Km 06+462.70) E=0.15 m	m3	6.996.83
01.04	OBRAS DE ARTE Y DRENAJE		
01.04.01	ALCANTARILLA TMC (ø 36") - 16 UND		
01.04.01.01	OBRAS PROVISIONALES		
01.04.01.01.01	TRAZO, NIVELES Y REPLANTEO DE OBRA DE ARTE	m2	385.60
01.04.01.02	MOVIMIENTO DE TIERRAS		
01.04.01.02.01	EXCAVACION PARA ESTRUCTURAS	m3	334.35
01.04.01.02.02	NIVELACION Y COMPACTACION DE LA BASE CON EQUIPO	m2	261.76
01.04.01.02.03	CONFORMACION DE BASE AFIRMADO PARA ALCANTARILLA	m3	261.76
01.04.01.02.04	RELLENO PARA ESTRUCTURAS CON MATERIAL GRANULAR	m3	119.01
01.04.01.02.05	ELIMINACION DE MATERIAL EXCEDENTE hasta 30M (A MANO USANDO CARRETILLA)	m3	256.78
01.04.01.03	TUBERIA CORRUGADA TMC DE 36"		
01.04.01.03.01	TUBERIA TMC CORRUGADO DE ACERO GALVANIZADO CIRCULAR DE 36" DIAM	m	80.00
01.04.01.03.02	PINTADO DE TUBERIA TMC CON LIQUIDO ANTICORROSIVO	m2	266.87
01.04.01.03.03	INSTALACION DE TUBERIA CORRUGADA DE ACERO GALVANIZADO	m	80.00
01.04.01.04	OBRAS DE CONCRETO		
01.04.01.04.01	ENCOFRADO Y DESENCOFRADO	m2	367.28
01.04.01.04.02	ACERO DE REFUERZO fy=4.200 kg/cm2	kg	1.007.50
01.04.01.04.03	CONCRETO fc=210 kg/cm2	m3	73.12
01.04.01.04.04	CONCRETO CICLOPEO fc = 175 kg/cm2 + 30% P.M.	m3	25.66
01.04.01.05	VARIOS		
01.04.01.05.01	PINTURA DE ALCANTARILLAS	m2	61.44
01.04.02	ALCANTARILLA TMC (ø 48") - 05 UND		
01.04.02.01	OBRAS PROVISIONALES		
01.04.02.01.01	TRAZO, NIVELES Y REPLANTEO DE OBRA DE ARTE	m2	183.00
01.04.02.02	MOVIMIENTO DE TIERRAS		
01.04.02.02.01	EXCAVACION PARA ESTRUCTURAS	m3	177.81
01.04.02.02.02	NIVELACION Y COMPACTACION DE LA BASE CON EQUIPO	m2	115.70
01.04.02.02.03	CONFORMACION DE BASE AFIRMADO PARA ALCANTARILLA	m3	115.70
01.04.02.02.04	RELLENO PARA ESTRUCTURAS CON MATERIAL GRANULAR	m3	68.96
01.04.02.02.05	ELIMINACION DE MATERIAL EXCEDENTE hasta 30M (A MANO USANDO CARRETILLA)	m3	266.72
01.04.02.03	TUBERIA CORRUGADA TMC DE 48"		
01.04.02.03.01	TUBERIA TMC CORRUGADO DE ACERO GALVANIZADO CIRCULAR DE 48" DIAM	m	33.00



PLAZA PRINCIPAL S/N - HUAYNACANCHA, UCHURACCAY - HUANTA - AYACUCHO

mesadepartesdistritouchuraccay@gmail.com

Municipalidad Distrital de Uchuraccay cel: 948449573



MUNICIPALIDAD DISTRITAL DE UCHURACCAY

HUANTA, AYACUCHO - ZONA VRAEM

Creado por Ley n° 30221 | El 11 de julio del 2014

"Año del Bicentenario, de la consolidación de nuestra Independencia, y de la conmemoración de las heroicas batallas de Junín y Ayacucho".



SUB GERENCIA DE INFRAESTRUCTURA Y DESARROLLO URBANO - RURAL

Item	Descripción	Und.	Metrado
01.04.02.03.02	PINTADO DE TUBERIA TMC CON LIQUIDO ANTICORROSIVO	m2	128.54
01.04.02.03.03	INSTALACION DE TUBERIA CORRUGADA DE ACERO GALVANIZADO	m	33.00
01.04.02.04	OBRAS DE CONCRETO		
01.04.02.04.01	ENCOFRADO Y DESENCOFRADO	m2	156.90
01.04.02.04.02	ACERO DE REFUERZO fy=4.200 kg/cm2	kg	200.40
01.04.02.04.03	CONCRETO CICLOPEO Fc = 175 kg/cm2 + 30% P.M.	m3	29.48
01.04.02.04.04	CONCRETO Fc=210 kg/cm2	m3	11.80
01.04.02.05	VARIOS		
01.04.02.05.01	PINTURA DE ALCANTARILLAS	m2	24.20
01.04.03	BADEN DE CONCRETO (03UND)		
01.04.03.01	OBRAS PROVISIONALES		
01.04.03.01.01	TRAZO, NIVELES Y REPLANTEO DE OBRA DE ARTE	m2	252.77
01.04.03.02	MOVIMIENTO DE TIERRAS		
01.04.03.02.01	EXCAVACION PARA ESTRUCTURAS	m3	244.29
01.04.03.02.02	RELLENO PARA ESTRUCTURAS CON MATERIAL GRANULAR	m3	82.41
01.04.03.02.03	ELIMINACION DE MATERIAL EXCEDENTE @ 50MTS	m3	317.58
01.04.03.03	OBRAS DE CONCRETO		
01.04.03.03.01	ENCOFRADO Y DESENCOFRADO	m2	120.92
01.04.03.03.02	CONCRETO Fc=210 kg/cm2	m3	42.90
01.04.03.03.03	CONCRETO F'C = 175 KG/CM2 + 30% P.M.	m3	23.82
01.04.03.03.04	EMBOQUILLADO DE PIEDRA	m3	51.98
01.04.03.04	VARIOS		
01.04.03.04.01	JUNTA DE DILATACION ASFALTICA DE 1"	m	73.80
01.05	TRANSPORTES		
01.05.01	TRANSPORTE DE MATERIAL GRANULAR D<=1KM	m3k	5,950.58
01.05.02	TRANSPORTE DE MATERIALE GRANULAR D>1KM	m3k	7,713.64
01.05.03	TRANSPORTE DE MATERIAL EXCEDENTE D<=1KM	m3k	90,777.65
01.05.04	TRANSPORTE DE MATERIAL EXCEDENTE A DME D>1KM	m3k	67,816.10
01.06	SEÑALIZACION		
01.06.01	SEÑALIZACION INFORMATIVA	und	19.00
01.06.02	SEÑALIZACION PREVENTIVA	und	30.00
01.06.03	SEÑALES REGLAMENTARIAS	und	5.00
01.06.04	HITOS KILOMETRICOS	und	7.00
02	TRAMO II: RODEOPAMPA - CHUQUI Km (00+000.00 - 06+553.84)		
02.01	OBRAS PRELIMINARES		
02.01.01	CARTEL DE IDENTIFICACION DE LA OBRA DE 3.60 X 2.40 m	und	1.00
02.01.02	TOPOGRAFIA Y GEOREFERENCIACION	km	6.55
02.01.03	CAMPAMENTO PROVISIONAL DE OBRA	m2	200.00
02.02	MOVIMIENTO DE TIERRAS		
02.02.01	DESBROCE Y DEFORESTACION	ha	3.98
02.02.02	EXCAVACION PARA EXPLANACION EN MATERIAL SUELTO	m3	99,512.38
02.02.03	EXCAVACION EN ROCA SUELTA	m3	14,296.61
02.02.04	EXCAVACION EN ROCA FIJA	m3	3,320.03
02.02.05	CONFORMACION DE TERRAPLENES MAT. PROPIO	m3	871.99
02.02.06	PERFILADO Y COMPACTACION SUB RASANTE	m2	38,828.32
02.03	PAVIMENTOS		
02.03.01	AFIRMADO GRANULAR Km (00+000 - Km 06+553.84) E=0.15 m	m3	7,467.81
02.04	OBRAS DE ARTE Y DRENAJE		



PLAZA PRINCIPAL S/N - HUAYNACANCHA, UCHURACCAY - HUANTA - AYACUCHO

mesadepartesdistritouchuraccay@gmail.com

Municipalidad Distrital de Uchuraccay cel: 948449573



MUNICIPALIDAD DISTRITAL DE UCHURACCAY

HUANTA, AYACUCHO - ZONA VRAEM

Creado por Ley n° 30221 | El 11 de julio del 2014

"Año del Bicentenario, de la consolidación de nuestra Independencia, y de la conmemoración de las heroicas batallas de Junín y Ayacucho".



SUB GERENCIA DE INFRAESTRUCTURA Y DESARROLLO URBANO - RURAL

Item	Descripción	Und.	Medrado
02.04.01	ALCANTARILLA TMC (ø 36") - 08 UND		
02.04.01.01	OBRAS PROVISIONALES		
02.04.01.01.01	TRAZO, NIVELES Y REPLANTEO DE OBRA DE ARTE	m2	192.80
02.04.01.02	MOVIMIENTO DE TIERRAS		
02.04.01.02.01	EXCAVACION PARA ESTRUCTURAS	m3	187.17
02.04.01.02.02	NIVELACION Y COMPACTACION DE LA BASE CON EQUIPO	m2	130.88
02.04.01.02.03	CONFORMACION DE BASE AFIRMADO PARA ALCANTARILLA	m3	130.88
02.04.01.02.04	RELLENO PARA ESTRUCTURAS CON MATERIAL GRANULAR	m3	59.50
02.04.01.02.05	ELIMINACION DE MATERIAL EXCEDENTE hasta 30M (A MANO USANDO CARRETILLA)	m3	64.20
02.04.01.03	TUBERIA CORRUGADA TMC DE 36"		
02.04.01.03.01	TUBERIA TMC CORRUGADO DE ACERO GALVANIZADO CIRCULAR DE 36" DIAM	m	40.00
02.04.01.03.02	PINTADO DE TUBERIA TMC CON LIQUIDO ANTICORROSIVO	m2	133.43
02.04.01.03.03	INSTALACION DE TUBERIA CORRUGADA DE ACERO GALVANIZADO	m	40.00
02.04.01.04	OBRAS DE CONCRETO		
02.04.01.04.01	ENCOFRADO Y DESENCOFRADO	m2	183.64
02.04.01.04.02	ACERO DE REFUERZO fy=4 200 kg/cm2	kg	1,007.50
02.04.01.04.03	CONCRETO f'c=210 kg/cm2	m3	36.56
02.04.01.04.04	CONCRETO CICLOPEO f'c = 175 kg/cm2 + 30% P.M.	m3	12.83
02.04.01.05	VARIOS		
02.04.01.05.01	PINTURA DE ALCANTARILLAS	m2	30.72
02.04.02	ALCANTARILLA TMC (ø 48") - 04 UND		
02.04.02.01	OBRAS PROVISIONALES		
02.04.02.01.01	TRAZO, NIVELES Y REPLANTEO DE OBRA DE ARTE	m2	146.40
02.04.02.02	MOVIMIENTO DE TIERRAS		
02.04.02.02.01	EXCAVACION PARA ESTRUCTURAS	m3	142.25
02.04.02.02.02	NIVELACION Y COMPACTACION DE LA BASE CON EQUIPO	m2	92.56
02.04.02.02.03	CONFORMACION DE BASE AFIRMADO PARA ALCANTARILLA	m3	92.56
02.04.02.02.04	RELLENO PARA ESTRUCTURAS CON MATERIAL GRANULAR	m3	55.17
02.04.02.02.05	ELIMINACION DE MATERIAL EXCEDENTE hasta 30M (A MANO USANDO CARRETILLA)	m3	170.70
02.04.02.03	TUBERIA CORRUGADA TMC DE 48"		
02.04.02.03.01	TUBERIA TMC CORRUGADO DE ACERO GALVANIZADO CIRCULAR DE 48" DIAM	m	26.40
02.04.02.03.02	PINTADO DE TUBERIA TMC CON LIQUIDO ANTICORROSIVO	m2	102.83
02.04.02.03.03	INSTALACION DE TUBERIA CORRUGADA DE ACERO GALVANIZADO	m	26.40
02.04.02.04	OBRAS DE CONCRETO		
02.04.02.04.01	ENCOFRADO Y DESENCOFRADO	m2	125.52
02.04.02.04.02	ACERO DE REFUERZO fy=4 200 kg/cm2	kg	200.40
02.04.02.04.03	CONCRETO CICLOPEO f'c = 175 kg/cm2 + 30% P.M.	m3	23.58
02.04.02.04.04	CONCRETO f'c=210 kg/cm2	m3	9.44
02.04.02.05	VARIOS		
02.04.02.05.01	PINTURA DE ALCANTARILLAS	m2	19.36
02.04.03	BADEN DE CONCRETO (02 UND)		
02.04.03.01	OBRAS PROVISIONALES		
02.04.03.01.01	TRAZO, NIVELES Y REPLANTEO DE OBRA DE ARTE	m2	168.52
02.04.03.02	MOVIMIENTO DE TIERRAS		
02.04.03.02.01	EXCAVACION PARA ESTRUCTURAS	m3	162.86
02.04.03.02.02	RELLENO PARA ESTRUCTURAS CON MATERIAL GRANULAR	m3	54.94
02.04.03.02.03	ELIMINACION DE MATERIAL EXCEDENTE @ 50MTS	m3	211.72





MUNICIPALIDAD DISTRITAL DE UCHURACCAY

HUANTA, AYACUCHO - ZONA VRAEM

Creado por Ley n° 30221 | El 11 de julio del 2014

"Año del Bicentenario, de la consolidación de nuestra Independencia, y de la conmemoración de las heroicas batallas de Junín y Ayacucho".



SUB GERENCIA DE INFRAESTRUCTURA Y DESARROLLO URBANO - RURAL

Item	Descripción	Und.	Metrado
02.04.03.03	OBRAS DE CONCRETO		
02.04.03.03.01	ENCOFRADO Y DESENCOFRADO.	m2	88.62
02.04.03.03.02	CONCRETO f _c =210 kg/cm2	m3	28.60
02.04.03.03.03	CONCRETO F _c = 175 KG/CM2 + 30% P.M.	m3	15.88
02.04.03.03.04	EMBOQUILLADO DE PIEDRA	m3	34.65
02.04.03.04	VARIOS		
02.04.03.04.01	JUNTA DE DILATACION ASFALTICA DE 1"	m	49.20
02.05	TRANSPORTES		
02.05.01	TRANSPORTE DE MATERIAL GRANULAR D<=1KM TRAMO II	m3k	6,753.58
02.05.02	TRANSPORTE DE MATERIALE GRANULAR D<=1KM TRAMO II	m3k	8,105.99
02.05.03	TRANSPORTE DE MATERIAL EXCEDENTE D<=1KM TRAMO II	m3k	108,514.89
02.05.04	TRANSPORTE DE MATERIAL EXCEDENTE A DME D<=1KM TRAMO II	m3k	88,615.64
02.06	SEÑALIZACION		
02.06.01	SEÑALIZACION INFORMATIVA	und	15.00
02.06.02	SEÑALIZACION PREVENTIVA	und	51.00
02.06.03	SEÑALES REGLAMENTARIAS	und	4.00
02.06.04	HITOS KILOMÉTRICOS	und	7.00
03	PLAN DE MONITOREO ARQUEOLOGICO		
03.01	ELABORACION Y EJECUCION DEL PLAN DE MONITOREO ARQUEOLOGICO	mes	4.00
04	PLAN DE MANEJO AMBIENTAL		
04.01	CONTROL DE AIRE, RUIDO Y VIBRACIONES	gb	1.00
04.02	CONTROL DEL SUELO	gb	1.00
04.03	CONTROL DE AGUA	gb	1.00
04.04	CONTROL DE FLORA Y FAUNA	gb	1.00
04.05	CONTROL SOCIAL	gb	1.00
04.06	PLAN DE SEGUIMIENTO Y CONTROL	gb	1.00
04.07	PLAN DE CONTINGENCIAS	gb	1.00
04.08	PLAN DE CIERRE O ABANDONO	gb	1.00
04.09	PERSONAL RESPONSABLE DE ASUNTOS SOCIO AMBIENTALES Y SEGURIDAD OCUPACIONAL	gb	1.00

RESUMEN DE PRESUPUESTO DE OBRA

Definidas las características de diseño de toda la carretera, todo lo cual se ha plasmado en los planos respectivos, se hicieron los metrados correspondientes y, aplicando la metodología de reglamento de PROVÍAS DESCENTRALIZADO, se obtuvo el siguiente presupuesto general para la ejecución del estudio definitivo "CREACIÓN DEL CAMINO VECINAL ENTRE LAS COMUNIDADES DE UCHURACCAY - RODEOPAMPA - CHUQUI, DEL DISTRITO DE UCHURACCAY - PROVINCIA DE HUANTA - DEPARTAMENTO DE AYACUCHO", es de S/ 8,987,743.10 OCHO MILLONES NOVECIENTOS OCHENTA Y SIETE MIL SETECIENTOS CUARENTA Y TRES CON 10/100 Nuevos soles.





MUNICIPALIDAD DISTRITAL DE UCHURACCAY

HUANTA, AYACUCHO - ZONA VRAEM

Creado por Ley n° 30221 | El 11 de julio del 2014

"Año del Bicentenario, de la consolidación de nuestra Independencia, y de la conmemoración de las heroicas batallas de Junín y Ayacucho".



SUB GERENCIA DE INFRAESTRUCTURA Y DESARROLLO URBANO - RURAL

"CREACION DEL CAMINO VECINAL ENTRE LAS COMUNIDADES DE UCHURACCAY - RODEOPAMPA - CHUQUI, DISTRITO DE UCHURACCAY, PROVINCIA DE HUANTA- AYACUCHO"		
PROYECTO		
UBICACIÓN	: UCHURACCAY - RODEOPAMPA - CHUQUI	
FECHA	: DICIEMBRE 2024	
MODALIDAD	: CONTRATA	
COMPONENTE	SUB- PRESUPUESTO	COSTO DIRECTO
1.00	TRAMO I: UCHURACCAY - RODEOPAMPA Km (00+000.00 - 06+462.70)	
1.01	OBRAS PRFELIMINARES	S/ 237,966.07
1.02	MOVIMIENTO DE TIERRAS	S/ 1,004,003.76
1.03	PAVIMENTOS	S/ 241,040.79
1.04	OBRAS DE ARTE Y DRENAJE	S/ 419,718.55
1.05	TRANSPORTES	S/ 1,194,777.19
1.06	SEÑALIZACION	S/ 71,395.41
2.00	TRAMO II: RODEOPAMPA - CHUQUI Km (00+000.00 - 06+553.84)	
2.01	OBRAS PRFELIMINARES	S/ 35,386.91
2.02	MOVIMIENTO DE TIERRAS	S/ 1,229,097.09
2.03	PAVIMENTOS	S/ 257,266.05
2.04	OBRAS DE ARTE Y DRENAJE	S/ 258,958.31
2.05	TRANSPORTES	S/ 1,435,182.86
2.06	SEÑALIZACION	S/ 80,270.65
3.00	PLAN DE MONITOREO ARQUEOLOGICO	S/ 28,248.84
4.00	PLAN DE MANEJO AMBIENTAL	S/ 129,932.25
COSTO DIRECTO (CD)		S/ 6,623,244.73
GASTOS GENERALES (GG=8%CD)		8.000% S/ 529,859.58
UTILIDAD (UTI=7%CD)		7.000% S/ 463,627.13
SUBTOTAL (ST=CD+GG+UTI)		S/ 7,616,731.44
IGV (IGV=18%ST)		18.000% S/ 1,371,011.66
COSTO DE OBRA (CO=ST+IGV)		S/ 8,987,743.10

ADICIONALES Y REDUCCIONES

El costo de la obra durante su ejecución solo podrá modificarse en los supuestos contemplados en la Ley de Contrataciones del Estado y su Reglamento, por orden de la Municipalidad o a solicitud del contratista.

Las prestaciones adicionales y reducciones de prestaciones se rigen por lo establecido en el Artículo 34° de la Ley de Contrataciones y los artículos 157°, 205° y 206° del Reglamento de la Ley de Contrataciones del Estado.

REAJUSTES

Los reajustes se rigen por lo dispuesto en los artículos 38° y 195° del Reglamento de la Ley de Contrataciones del Estado.

VALORIZACIONES Y METRADOS

De conformidad con lo establecido en los Art. 194° del Reglamento de la Ley de Contrataciones del Estado.



PLAZA PRINCIPAL S/N - HUAYNACANCHA, UCHURACCAY - HUANTA - AYACUCHO

mesadepartesdistrichuraccay@gmail.com

Municipalidad Distrital de Uchuraccay cel: 948449573



MUNICIPALIDAD DISTRITAL DE UCHURACCAY

HUANTA, AYACUCHO - ZONA VRAEM

Creado por Ley n°30221 | El 11 de julio del 2014

"Año del Bicentenario, de la consolidación de nuestra Independencia,
y de la conmemoración de las heroicas batallas de Junín y Ayacucho".



SUB GERENCIA DE INFRAESTRUCTURA Y DESARROLLO URBANO - RURAL

AMPLIACIONES DEL PLAZO CONTRACTUAL

Se rigen por lo dispuesto en los artículos 197°, 198°, 199° y 200° del Reglamento de la Ley de Contrataciones del Estado.

Causales de ampliación de plazo:

Las señaladas en el artículo 197° del Reglamento de la Ley de Contrataciones del Estado. En caso de solicitudes por atrasos y/o paralizaciones, el contratista deberá especificar si se trata de un atraso o de una paralización o de ambas. El plazo adicional solo se concederá en caso sea necesario para culminar la obra.

Procedimiento para tramitar una ampliación de plazo

Según lo establecido en el artículo 198° del Reglamento de la Ley de Contrataciones del Estado. El contratista deberá presentar con su solicitud todos los argumentos y pruebas que sustenten su pedido. Solo los argumentos y las pruebas que sean presentados por el contratista como parte de su solicitud podrán ser presentados en una eventual controversia.

Reconocimiento de costos y gastos de una ampliación de plazo

Conforme lo dispuesto en los artículos 199° y 200° del Reglamento de la Ley de Contrataciones del Estado.

CONFORMIDAD DE OBRA

Con la suscripción de Acta de recepción de obra en cumplimiento al artículo 208° del Reglamento de la Ley de Contrataciones del Estado.

RESPONSABILIDAD DEL CONTRATISTA

El contratista planeará y será responsable por los métodos de trabajo y eficiencia de los equipos empleados en la ejecución de la obra. Durante la ejecución de la obra el contratista está obligado a cumplir los plazos parciales establecidos en el calendario de avance de obra. En caso de producirse retraso injustificado se procederá acorde con lo señalado en el artículo 203° del Reglamento de la Ley de Contrataciones del Estado.

Deberá tener en cuenta que la Municipalidad es responsable de la obtención de las licencias, autorizaciones, permisos, servidumbre y similares para la ejecución de la obra conforme lo establecido en el artículo 146° del Reglamento de la Ley de Contrataciones del Estado, siendo que, la responsabilidad del contratista se entenderá limitada, únicamente a la tramitación de los permisos y licencias que correspondan debiendo coordinar directamente con Municipalidad a efectos de obtener los mismos. En caso la obra requiera de prestaciones adicionales el contratista deberá presentar el expediente técnico del adicional de obra según lo estipulado en el artículo 205° del Reglamento de la Ley de Contrataciones del Estado. La misma que deberá ser oportuna de tal forma que no genere atrasos en la ejecución de la obra, siempre y cuando se tenga la conformidad del proyectista y la entidad en relación a la necesidad de elaborar el adicional.

RESPONSABILIDAD POR VICIOS OCULTOS

La responsabilidad del contratista por la calidad ofrecida y por los vicios ocultos de la obra ejecutada, será de siete (07) años, contados a partir de la recepción de la obra, de conformidad al Artículo 40° de la Ley N°30225, Ley de Contrataciones del Estado y del artículo 173° de su Reglamento.

La entidad tendrá un plazo de hasta treinta (30) días hábiles desde la expiración del periodo de responsabilidad por defectos o vicios ocultos para reclamar. En caso se detecte un defecto o vicio oculto a criterio de la entidad, el contratista, tendrá la carga de la prueba en caso considere que no se trata de un defecto o vicio oculto o que el mismo no le es imputable. La responsabilidad del contratista, comprende la reparación de los respectivos defectos o vicios ocultos o la compensación a la entidad, por los costos de reparación que sean necesarios.

SUPERVISION DE OBRA

La obra contara de modo permanente y directo con un Inspector o Supervisor, en cumplimiento a lo





MUNICIPALIDAD DISTRITAL DE UCHURACCAY

HUANTA, AYACUCHO - ZONA VRAEM

Creado por Ley n° 30221 | El 11 de julio del 2014

"Año del Bicentenario, de la consolidación de nuestra Independencia, y de la conmemoración de las heroicas batallas de Junín y Ayacucho".



SUB GERENCIA DE INFRAESTRUCTURA Y DESARROLLO URBANO - RURAL

establecido en el artículo 186° del Reglamento. Las funciones están establecidas en el artículo 187° del Reglamento de la Ley de Contrataciones.

CUADERNO DE OBRA

Será abierto conforme lo establecido en el artículo 191° del Reglamento de la Ley de Contrataciones del Estado (fecha de entrega del terreno). Las anotaciones y consultas sobre ocurrencias se rigen en concordancia con los artículos 192° y 193° del Reglamento de la Ley de Contrataciones del Estado. La Entidad desarrollará y dará cumplimiento a los lineamientos para la implementación y uso del cuaderno de obra digital, de conformidad con lo dispuesto en la DIRECTIVA N° 009-2020-OSCE/CD - LINEAMIENTOS PARA EL USO DEL CUADERNO DE OBRA DIGITAL.

RECEPCION DE LA OBRA

La recepción de la obra se hará de conformidad con lo establecido en el artículo 208° del Reglamento de la Ley de Contrataciones del Estado. Una vez comunicada el término de la obra por parte del contratista, este deberá presentar los planos post-construcción, metrados mensuales y finales, dossier de calidad con todas las pruebas, ensayos, análisis de campo y las lecciones aprendidas en un plazo de diez (10) días calendario de comunicado el término de obra.

A la terminación de la obra o cuando se considere conveniente por la ENTIDAD y luego de una inspección conjunta entre representantes de la ENTIDAD, del Supervisor y del Contratista, si no existen observaciones con relación a la calidad y terminación de la Obra y estén en funcionamiento todos los sistemas y equipos que la conforman, se procederá a la Recepción, suscribiéndose el Acta correspondiente, en la que se indicará claramente el estado final de la obra, de acuerdo a lo indicado en el Artículo 208° del Reglamento.

En Contratación proporcionará al Comité de Recepción un juego completo de los planos de replanteo para facilitar la verificación de la culminación de la obra y demás documentos que correspondan, sin perjuicio de su obligación de presentarlo nuevamente en la liquidación de la obra.

LIQUIDACION DE LA OBRA

Se sujetará a lo establecido en los artículos 209°, 210° y 211° del Reglamento de la Ley de Contrataciones del Estado.

GARANTIAS DE FIEL CUMPLIMIENTO DE CONTRATO

Requisito indispensable para perfeccionar el contrato, el postor ganador debe entregar a la Entidad la garantía de fiel cumplimiento (Carta Fianza) en los siguientes términos: incondicional, solidaria, irrevocable y de realización automática en el país a solo requerimiento de la entidad, emitida por bancos o entidades financieras autorizadas y listados en la Superintendencia de Banca y Seguros (SBS); extendida a la orden de la entidad, por idéntico monto equivalente al diez por ciento (10%) del monto del contrato original y tener vigencia hasta el consentimiento de la liquidación final.

La entidad está facultada para ejecutar las garantías cuando el contratista no cumpliera con renovarlas antes de la fecha de su vencimiento, conforme a lo dispuesto por el artículo 155° del Reglamento de la Ley N°30225, Ley de Contrataciones del Estado.

SOLUCION DE CONTROVERSIAS

Las controversias que surjan entre las partes durante la ejecución del contrato se resuelven mediante junta de resolución de disputas de acuerdo a lo establecido en artículo 243° del Reglamento de la Ley de Contrataciones con el Estado y conciliación o arbitraje, según el acuerdo de las partes. Cualquiera de las partes tiene derecho a iniciar el arbitraje a fin de resolver dichas controversias dentro del plazo de caducidad previsto en la Ley de Contrataciones del Estado y su Reglamento.

Facultativamente, cualquiera de las partes tiene el derecho a solicitar una conciliación dentro del plazo de caducidad correspondiente, según lo señalado en el artículo 224° del Reglamento de la Ley de Contrataciones del Estado, sin perjuicio de recurrir al arbitraje, en caso no se llegue a un acuerdo entre ambas partes o se llegue a un acuerdo parcial. Las controversias sobre nulidad del contrato solo





MUNICIPALIDAD DISTRITAL DE UCHURACCAY

HUANTA, AYACUCHO - ZONA VRAEM

Creado por Ley n° 30221 | El 11 de julio del 2014

"Año del Bicentenario, de la consolidación de nuestra Independencia, y de la conmemoración de las heroicas batallas de Junín y Ayacucho".



SUB GERENCIA DE INFRAESTRUCTURA Y DESARROLLO URBANO - RURAL

pueden ser sometidas a arbitraje.

El Laudo arbitral emitido es inapelable, definitivo y obligatorio para las partes desde el momento de su notificación, según lo previsto en el numeral 45.21 del artículo 45° de la Ley de Contrataciones del Estado.

VIGILANCIA

El Contratista será el responsable de tomar las medidas necesarias para obtener la seguridad y protección de las personas e instalaciones de la Obra, para lo cual debe proveer durante los trabajos, el personal, cercos, iluminación y otros elementos adecuados que se requiera.

El Contratista deberá proporcionar guardiana general y el personal auxiliar de servicios para el personal de Obra y las instalaciones de uso común. El servicio de guardiana se realizará durante las 24 horas del día, en tanto que el resto de servicios se atenderán de acuerdo a los horarios que se establezcan.

El incidente o el accidente resultante de la inobservancia de esta obligación correrá únicamente por el contratista. Para lo cual el contratista contará con implementos de seguridad según NG - 050 y cumplimiento de lo dispuesto en los "Lineamientos para la vigilancia de la Salud de los trabajadores con riesgo de exposición a COVID-19", aprobados por Resolución Ministerial N° 448-2020-MINSA. El Contratista está obligado hacer notar a la entidad, por escrito e inmediatamente, cuando se haya dado una orden que va contra las medidas de seguridad, a fin de tomar conocimientos lo cual no lo exime asumir la responsabilidad exclusiva por cualquier resultado dañoso.

CRONOGRAMA DE EJECUCIÓN

Cuando se tenga definida el inicio de Obra, el Contratista deberá presentar sus cronogramas de ejecución el cual será presentado a la Supervisión para su aprobación. En este documento se indicará claramente la ruta crítica. Una vez aprobados el Cronograma de ejecución y el plan general de los trabajos por la supervisión, serán considerados como documentos contractuales.

El contratista deberá revisar y actualizar el cronograma de ejecución cada vez que se tenga una reprogramación de plazo por causas de fuerza mayor, por obras adicionales o deductivas cuyo sustento técnico requiera una reprogramación acorde al Reglamento de Contrataciones del Estado



VALORIZACIONES

Para la ejecución de obra: las valorizaciones serán mensuales y los cuales tienen el carácter de pagos a cuenta y serán elaboradas el último día de cada periodo previsto en las bases por el supervisor o inspector y el contratista, de conformidad y en cumplimiento con el artículo 166° del Reglamento de la Ley de Contrataciones del Estado.

INTERVENCIÓN ECONÓMICA DE LA OBRA.

En caso de demoras injustificadas en la ejecución de la Obra, la entidad podrá intervenir económicamente la ejecución de la Obra, de acuerdo a los artículos 203° y 204° del Reglamento de la Ley de Contrataciones del Estado.

La entidad podrá de oficio o a solicitud de parte intervenir económicamente la obra, en circunstancias de caso fortuito, fuerza mayor o por incumplimiento de las estipulaciones contractuales que a su juicio no permitan la terminación de los trabajos, según lo previsto en el artículo 204° del Reglamento de la Ley de Contrataciones del Estado.

EJECUCIÓN DE LA OBRA

El Contratista ejecutará la Obra en estricto cumplimiento del Expediente Técnico. Los materiales, herramientas y Mano de Obra, serán tomando en consideración lo definido en el expediente técnico. Asimismo, el contratista y la Entidad deberán tomar como base las consideraciones al reglamento de la ley de contrataciones, incluidas sus Modificatorias.

Los criterios de diseño involucrarán, sin excepción, las mejores prácticas de ejecución de Obras, empleando procedimientos constructivos de calidad, equipos y técnicas de última generación acordes



MUNICIPALIDAD DISTRITAL DE UCHURACCAY

HUANTA, AYACUCHO - ZONA VRAEM

Creado por Ley n° 30221 | El 11 de julio del 2014

"Año del Bicentenario, de la consolidación de nuestra Independencia, y de la conmemoración de las heroicas batallas de Junín y Ayacucho".



SUB GERENCIA DE INFRAESTRUCTURA Y DESARROLLO URBANO - RURAL

con las tecnologías vigentes y con la consideración que se trata de una infraestructura pública, a fin de asegurar un producto de calidad, estando sujetos a la aprobación y plena satisfacción de la Entidad.

Por otra parte, los procedimientos de construcción reflejan la suposición básica que el Contratista es el especialista y conoce las prácticas de construcción y equipamiento de las obras de saneamiento.

Todo procedimiento constructivo indicado será de primera calidad, estará sujeto a la aprobación de la Entidad, quien tiene además el derecho de rechazar aquel que no cumpla con los estándares utilizados en infraestructura.

OBLIGACIONES DEL CONTRATANTE Y LA ENTREGA DEL TERRENO

La ENTIDAD comunicará dentro de los diez (10) días siguientes a la firma del contrato, el día que tendrá lugar la Entrega del Terreno de la obra.

El Supervisor designado por la ENTIDAD y/o representantes de la ENTIDAD efectuarán la entrega del Terreno.

DOCUMENTOS PARA LA EJECUCIÓN

La Entidad pondrá a disposición del Contratista un juego de planos, así como los demás documentos necesarios para la ejecución de las obras, en CDs y en medio físico. Sin embargo, el Contratista podrá obtener copias adicionales contra el pago respectivo.

OBLIGACIONES DEL CONTRATISTA PERSONAL

- El Contratista deberá indicar los nombres de los profesionales que serán los responsables de la dirección de la obra, la que deberá estar siempre a cargo de una persona responsable (Ingeniero Residente).
- El Contratista empleará obligatoriamente a los Profesionales propuestos para la Dirección Técnica de la Obra, salvo que la Supervisión solicite su sustitución.
- El Contratista deberá emplear personal técnico calificado, obreros especializados y demás personal necesario para la correcta ejecución de los trabajos.
- El Contratista tiene la obligación de reemplazar el personal no competente o no satisfactorio, de acuerdo a las órdenes del Supervisor.
- El Contratista tiene la obligación de suministrar a los trabajadores las condiciones más adecuadas de salubridad e higiene, así como dar el debido cumplimiento a lo dispuesto en el Decreto Supremo N° 001 -98-TR, y sus normas complementarias y modificatorias.
- El contratista tiene la obligación de velar por la seguridad de los trabajadores durante la ejecución de todos y cada uno de los trabajos brindando el equipo y material necesario para tal efecto en el caso de consorcios, estos deberán declarar como obligación en el documento del consorcio, de ser el caso, la responsabilidad de la implementación y administración del plan de seguridad y salud en el trabajo, a fin de que ningún integrante del consorcio deslinde su responsabilidad.
- El contratista deberá asegurar dentro de los gastos generales variables ofertados, el pago de los profesionales que participarán en la dirección y ejecución de la obra, debiendo ante ello no variar los mismos en +/-2% del monto señalado en el expediente técnico.
- El Contratista deberá suministrar en los intervalos que prescriba el Supervisor o la Entidad, la nómina detallada de todo el personal superior y de los obreros que están empleados a la fecha del Informe.
- Se deberá presentar un cuadro de actividades programadas para la correcta ejecución de la obra, firmada por el residente propuesto.
- El Contratista no podrá modificar el listado de personal profesional designado a la obra y consignado en su propuesta sin el consentimiento previo y por escrito de la Entidad o Supervisor.



MATERIALES, EQUIPOS Y CONTROL DE CALIDAD

PLAZA PRINCIPAL S/N - HUAYNACANCHA, UCHURACCAY - HUANTA - AYACUCHO

mesadepartesdistritouchuraccay@gmail.com

Municipalidad Distrital de Uchuraccay cel: 948449573



MUNICIPALIDAD DISTRITAL DE UCHURACCAY

HUANTA, AYACUCHO - ZONA VRAEM

Creado por Ley n° 30221 | El 11 de julio del 2014

"Año del Bicentenario, de la consolidación de nuestra Independencia, y de la conmemoración de las heroicas batallas de Junín y Ayacucho".



SUB GERENCIA DE INFRAESTRUCTURA Y DESARROLLO URBANO - RURAL

Todos los materiales y equipos destinados a la obra, deberán cumplir con las características técnicas exigidas en las bases y se podrán someter a los ensayos necesarios para verificar sus características. Se podrán aceptar otras propiedades o calidades especificadas y/o normas indicadas en las Bases que sean similares o equivalentes mientras que se ajusten a especificaciones y/o normas reconocidas, que aseguren una calidad igual o superior a la indicada y siempre que el Contratista aporte la documentación y demás elementos de juicio que permitan evaluar el cumplimiento de las exigencias establecidas en las Bases y que los cambios propuestos no alteren las especificaciones técnicas de la obra, siempre que este represente una ventaja técnica y económica que lo justifique.

La ENTIDAD se reserva el derecho de rechazar la lista de materiales propuesta por el Contratista, si éstos no concuerdan con lo estipulado en las Bases.

Correrán por cuenta del Contratista las muestras de materiales requeridos por el Supervisor.

Asimismo, correrán por cuenta del Contratista los ensayos necesarios para verificar la calidad de los materiales y las pruebas de control de calidad, debiendo el Contratista efectuar dichos trabajos con cargo a sus gastos generales.

La aprobación de los materiales y/o de los equipos por el Supervisor no libera al Contratista de su responsabilidad sobre la calidad de los materiales y/o equipos.

DOCUMENTACIÓN TÉCNICA

El Contratista se obliga a realizar el Estudio Definitivo, el Replanteo de Obra, la Ingeniería, y planos definitivos generales y de detalle de todas las instalaciones del Proyecto, las modificaciones de estructuras, instalaciones, elementos y/o partes tal como se proyecta en su ejecución, conforme a lo previsto en el Cronograma de Ejecución del Proyecto.

Se observará el inicio de los trabajos que no cuenten con la documentación requerida, previamente aprobada por el Supervisor.

Dicha documentación, sean planos, memorias de cálculo, planillas, solicitudes de autorización, etc. será presentadas con una anticipación no inferior a diez (10) días hábiles, respecto a la fecha prevista para la ejecución de los respectivos trabajos, sean éstos en obra o en taller conforme a las previsiones del Plan de Trabajo, salvo que las Especificaciones Técnicas prevean otro plazo.

Toda la documentación se presentará en original y dos (2) copias en las escalas, carátulas y numeración requerida por el Supervisor. Deberán estar debidamente dobladas y encarpetadas.

La aprobación que preste el Supervisor a toda la documentación técnica no eximirá al Contratista de su responsabilidad por la correcta ejecución de los trabajos.

ÓRDENES DE PAGO PARA VALORIZACIONES MENSUALES

El valor del pago mensual del Contrato ejecutados durante el mes en cuestión será:

El monto acumulado por los trabajos ejecutados hasta la fecha.

Menos el total facturado por trabajos ejecutados hasta el mes anterior.

Menos la amortización de los adelantos otorgados, si los hubiera, de acuerdo a los porcentajes establecidos.

Menos cualquier otra retención o penalidad que sea necesario aplicar según lo previsto en estos términos de referencia.

Tomando en cuenta el valor resultante se extenderá la orden de pago mensual.

Las estimaciones del progreso de los trabajos pueden ser reajustadas conforme se efectúen las estimaciones finales. La inclusión de cualquier trabajo o material en las estimaciones de pagos mensuales, no deberá ser interpretada como aceptación de tal trabajo o material y en consecuencia





MUNICIPALIDAD DISTRITAL DE UCHURACCAY

HUANTA, AYACUCHO - ZONA VRAEM

Creado por Ley n° 30221 | El 11 de julio del 2014

"Año del Bicentenario, de la consolidación de nuestra Independencia, y de la conmemoración de las heroicas batallas de Junín y Ayacucho".



SUB GERENCIA DE INFRAESTRUCTURA Y DESARROLLO URBANO - RURAL

no impedirá el rechazo de aquel trabajo, así estuviera cancelado parcialmente, si se descubre que el mismo no está en estricto acuerdo con las especificaciones.

Este rechazo incluirá también el trabajo posteriormente ejecutado, si hay secuencia de dependencia.

Todos los equipos instalados, materiales y trabajos comprendidos en los pagos mensuales ejecutados, serán considerados como propiedad de la ENTIDAD, pero esta disposición no libera al Contratista de la responsabilidad total del mantenimiento hasta la conclusión del Contrato.

ORDEN DE PAGO PARA LA VALORIZACIÓN DE LA LIQUIDACIÓN FINAL

Con la previa autorización del Supervisor, la valorización de la Liquidación Final de Pago confeccionado, conforme lo indicado en el numeral 21 de las disposiciones finales, seguirá el trámite de aprobación final y pago por la ENTIDAD.

RESPONSABILIDAD ANTE TERCEROS

El Contratista será directo responsable de las consecuencias causadas por deficiencia o Negligencia durante la ejecución de la obra, como la afectación a terceros o a las propiedades de éstos, por responsabilidad civil.

PENALIDADES

De acuerdo al artículo 162 del reglamento de la ley de contrataciones del estado en caso de retraso injustificado del CONTRATISTA en la ejecución de la obra, se hará acreedor a una penalidad por mora, por cada día de atraso, hasta por un monto máximo equivalente al diez por ciento (10%) del monto contractual vigente. Esta penalidad será deducida de los pagos a cuenta, del pago final o en la liquidación final; o, si fuera necesario, se cobrará del monto resultante de la ejecución de las garantías de fiel cumplimiento.

La penalidad se aplicará automáticamente y se calculará de acuerdo, con la siguiente fórmula:

$$\text{Penalidad diaria} = \frac{0.10 \times \text{Monto del Contrato}}{0.15 \times \text{plazo en días}}$$



DE LAS OTRAS PENALIDADES

- ✓ De acuerdo con el artículo 163 del Reglamento, se pueden establecer otras penalidades, distintas al retraso o mora, las cuales deben ser objetivas, razonables, congruentes y proporcionales con el objeto de la contratación, en este tipo de penalidades se deben incluir las siguientes:

OTRAS PENALIDADES			
N°	SUPUESTOS DE APLICACIÓN DE PENALIDAD	FORMA DE CÁLCULO	PROCEDIMIENTO
1	Cuando el personal acreditado permanece menos de sesenta (60) días desde el inicio de su participación en la ejecución del contrato o del íntegro del plazo de ejecución, si este es menor a los sesenta (60) días, de conformidad con las disposiciones establecidas en el numeral 190.2 del artículo 190 del Reglamento.	0.5 UIT por cada día de ausencia del personal en obra en el plazo previsto.	Según informe del SUPERVISOR DE LA OBRA
2	En caso el contratista incumpla con su obligación de ejecutar la prestación con el personal acreditado o debidamente sustituido.	0.5 UIT por cada día de ausencia del personal en obra en el plazo previsto.	Según informe del SUPERVISOR DE LA OBRA



MUNICIPALIDAD DISTRITAL DE UCHURACCAY

HUANTA, AYACUCHO - ZONA VRAEM

Creado por Ley n° 30221 | El 11 de julio del 2014

"Año del Bicentenario, de la consolidación de nuestra Independencia, y de la conmemoración de las heroicas batallas de Junín y Ayacucho".



SUB GERENCIA DE INFRAESTRUCTURA Y DESARROLLO URBANO - RURAL

3	SEGURIDAD DE OBRA Y SEÑALIZACIÓN. - Cuando el Contratista no cuente con los dispositivos de seguridad en la obra, tanto peatonal o vehicular incumpliendo las normas, además de las señalizaciones solicitadas por la Supervisión. La multa diaria será de:	Dos por mil (2/1000) del monto de la valorización del periodo por cada día de dicho incumplimiento.	Según informe del SUPERVISOR DE LA OBRA
4	INDUMENTARIA E IMPLEMENTOS DE PROTECCION PERSONAL. - Cuando el Contratista no cumpla con dotar a su personal de los elementos de seguridad y la indumentaria señalada por la Municipalidad. Esta penalidad se considerará por el total de los trabajadores; es decir si alguno de los trabajadores no está debidamente equipado. La penalidad diaria será de:	Uno por mil (1/1000) del monto de la valorización del periodo por cada día de dicho incumplimiento.	Según informe del SUPERVISOR DE LA OBRA
5	INGRESO DE MATERIALES. - Cuando el Contratista ingrese a la obra materiales distintos a lo especificado, sin la autorización del supervisor y/o Inspector. Penalidad por cada ocurrencia.	Dos por mil (2/1000) del monto de la valorización del periodo, por cada ocurrencia dentro del periodo valorizado.	Según informe del SUPERVISOR DE LA OBRA
6	ENTREGA DE INFORMACION INCOMPLETA. - Cuando el Contratista entregue documentación incompleta perjudicando en trámite normal de los mismos (solicitud de adelantos y otros). La multa será por cada trámite documentario.	S/ 500.00	Según informe del SUPERVISOR DE LA OBRA
7	CARTEL DE OBRA. - Cuando el Contratista no coloque el cartel de obra dentro del plazo establecido en las Especificaciones Técnicas y/o el Contrato. La multa por día de atraso será de:	Dos por mil (2/1000) del monto de la valorización del periodo por cada día de dicho incumplimiento.	Según informe del SUPERVISOR DE LA OBRA
8	CRONOGRAMA VALORIZADO AL INICIO DEL PLAZO CONTRACTUAL. - Cuando el Contratista no cumpla con entregar el Calendario Valorizado adecuado a la fecha de inicio del plazo contractual, en un plazo de 72 horas. La multa diaria será de:	Uno por mil (1/1000) del monto de la valorización del periodo por cada día de dicho incumplimiento.	Según informe del SUPERVISOR DE LA OBRA
9	PRUEBAS Y ENSAYOS. - Cuando el Contratista no realiza las pruebas y ensayos oportunamente para verificar la calidad de los materiales y las dosificaciones. La multa diaria será de:	Uno por mil (1/1000) del monto de la valorización del periodo por cada día de dicho incumplimiento.	Según informe del SUPERVISOR DE LA OBRA
10	LA NO IMPLEMENTACIÓN DE LOS LINEAMIENTOS PARA LA VIGILANCIA DE LA SALUD DE LOS TRABAJADORES CON RIEGO DE EXPOSICIÓN A COVID 19.- Cuando el contratista no cumpla en implementar lo dispuesto Resolución Ministerial N° 448-2020-MINSA:	1/1200	Según informe del SUPERVISOR DE LA OBRA
11	RESIDENTE DE OBRA. - Cuando el Residente de la obra no se encuentra en forma permanente en la obra. La multa será sobre el monto contractual, de:	1/1000	Según informe del SUPERVISOR DE LA OBRA





MUNICIPALIDAD DISTRITAL DE UCHURACCAY

HUANTA, AYACUCHO - ZONA VRAEM

Creado por Ley n° 30221 | El 11 de julio del 2014

"Año del Bicentenario, de la consolidación de nuestra Independencia, y de la conmemoración de las heroicas batallas de Junín y Ayacucho".



SUB GERENCIA DE INFRAESTRUCTURA Y DESARROLLO URBANO - RURAL

12	CUADERNO DE OBRA. - Cuando el cuaderno de obra no se encuentre en forma permanente en la obra o sea retenido por el contratista (se probará con informe de la supervisión o inspección). Siempre y cuando el cuaderno de obra sea físico. La multa diaria sobre el monto contractual, será de:	1/1000	Según informe del SUPERVISOR DE LA OBRA
En caso se haya autorizado el uso del cuaderno de obra físico, incluir la siguiente penalidad:			
	Si el contratista o su personal, no permite el acceso al cuaderno de obra al O SUPERVISOR DE LA OBRA, impidiéndole anotar las ocurrencias.	Cinco por mil (5/1000) del monto de la valorización del periodo por cada día de dicho impedimento.	Según informe del SUPERVISOR DE LA OBRA

Las penalidades serán aplicadas en la valorización del mes en que ocurrió la falta o en la liquidación del contrato de la ejecución de la obra.

Para el caso de las multas consideradas en el numeral once (11), estarán eximidos de la penalidad en los siguientes casos:

- ✓ Por fallecimiento del profesional propuesto.
- ✓ Por enfermedad que impide la permanencia del profesional debidamente sustentado con la documentación que certifique la atención médica, prescripción médica y todo lo referente a su asistencia médica sea en un Hospital, Clínica o Centro de Salud.
- ✓ Despido del profesional por disposición de la Entidad.

REQUISITOS DEL POSTOR

Los requisitos mínimos, indicados a continuación, serán de cumplimiento obligatorio:

- ✓ Para la ejecución de la obra, se requiere contratar los servicios de una persona natural o jurídica, relacionado al rubro convocado.
- ✓ El postor debe contar con inscripción vigente en el Registro Nacional de Proveedores, en el capítulo de Ejecutores de Obras.
- ✓ El postor no deberá tener sanción vigente aplicada por el OSCE, ni estar impedido temporal o permanentemente para contratar con el Estado Peruano.
- ✓ El postor, deberán acreditar su experiencia en la especialidad.
- ✓ Contar con la actualización de información financiera ente el OSCE
- ✓ El postor, podrá participar en forma individual o en consorcio, debiendo acreditar su representación de la siguiente manera:
 - Documento que acredite fehacientemente la representación de quien suscribe la oferta. En el caso de consorcio, este documento debe ser presentado por cada uno de los integrantes del Consorcio, que suscriben la promesa, según corresponda.
 - Promesa de Consorcio con firma legalizada por Notario Público, en la que se consigne los datos de los integrantes, el representante común, el domicilio común y las obligaciones a las que se compromete cada uno de los integrantes del consorcio, así como el porcentaje equivalente a dichas obligaciones. La promesa de consorcio debe ser suscrita por cada uno de sus integrantes.



Se precisa que el postor ganador de la buena pro deberá cumplir con lo establecido en el Artículo 175° del Reglamento de la Ley de Contrataciones del Estado

PLAZA PRINCIPAL S/N - HUAYNACANCHA, UCHURACCAY - HUANTA - AYACUCHO

mesadepartesdistritouchuraccay@gmail.com

Municipalidad Distrital de Uchuraccay cel: 948449573



MUNICIPALIDAD DISTRITAL DE UCHURACCAY

HUANTA, AYACUCHO - ZONA VRAEM

Creado por Ley n° 30221 | El 11 de julio del 2014

"Año del Bicentenario, de la consolidación de nuestra Independencia,
y de la conmemoración de las heroicas batallas de Junín y Ayacucho".



SUB GERENCIA DE INFRAESTRUCTURA Y DESARROLLO URBANO - RURAL

ADELANTOS

De conformidad con el Artículo 180° del Reglamento de la Ley de Contrataciones del Estado, se otorgarán los siguientes adelantos:

- ADELANTO DIRECTO

La Municipalidad otorgará un (01) adelanto directo hasta por el 10% del monto del contrato original. El contratista debe solicitar formalmente el adelanto directo dentro de los ocho (08) días siguientes a la suscripción del contrato, adjuntando a su solicitud la Carta Fianza (en los siguientes términos: incondicional, solidaria, irrevocable y de realización automática en el país a solo requerimiento de la entidad, emitida por bancos o entidades financieras autorizadas y listados en la Superintendencia de Banca y Seguros (SBS); extendida a la orden de la entidad, por idéntico monto y con un plazo mínimo de vigencia de tres meses, renovable trimestralmente por el monto pendiente de amortizar, hasta la amortización total del adelanto otorgado) y el comprobante de pago respectivo. La Entidad debe entregar el monto solicitado dentro de los siete (07) días calendario contados a partir del día siguiente de recibida la solicitud del contratista. Vencido el plazo para solicitar el adelanto no procede la solicitud.

- ADELANTO PARA MATERIALES O INSUMOS

La entidad otorgará un (01) adelanto para materiales o insumos hasta por el 20% del monto del contrato original, conforme al calendario de adquisición de materiales o insumos presentado por el contratista. La entrega del adelanto se realizará en un plazo de 15 días calendario posterior a la solicitud del contratista y la misma debe ser antes de la fecha prevista en el calendario de adquisición de materiales o insumos para cada adquisición, con la finalidad que el contratista pueda disponer de los materiales o insumos en la oportunidad prevista en el calendario de avance de obra valorizado, adjuntando a su solicitud la garantía por adelantos mediante Carta Fianza en los siguientes términos: incondicional, solidaria, irrevocable y de realización automática en el país, a solo requerimiento de la Entidad, emitida por bancos o entidades financieras autorizadas y listados en la Superintendencia de Banca y Seguros (SBS); extendida a la orden de la entidad, por idéntico monto y con un plazo mínimo de vigencia de tres meses, renovable trimestralmente por el monto pendiente de amortizar y el comprobante de pago respectivo.



SISTEMA DE CONTRATACIÓN

A Precios Unitarios

PLAZO DE EJECUCIÓN DE OBRA

La obra se ejecutará en un plazo de **DOSCIENTOS CUARENTA (240) DÍAS CALENDARIOS** en concordancia con lo establecido en el expediente de contratación y en el expediente técnico de obra. El plazo deberá ser debidamente sustentado, con la presentación de la programación de la obra indicando la ruta crítica.

El inicio del plazo de ejecución de obra, se adecuará a lo dispuesto en el Art. 176° del Reglamento de la Ley de Contrataciones del Estado, debiendo cumplirse las siguientes condiciones:

- ✓ Que la Entidad notifique al contratista quien es el inspector o supervisor, según corresponda.
- ✓ Que la Entidad haya hecho entrega total o parcial del terreno o lugar donde se ejecuta la obra, según corresponda
- ✓ Que la Entidad haya hecho entrega del expediente técnico de obra completo, en caso éste haya sido modificado con ocasión de la absolución de consultas y observaciones.
- ✓ Que la Entidad haya otorgado al contratista el adelanto directo, en las condiciones y oportunidad establecidas en el artículo 181° del Reglamento de la Ley de Contrataciones del Estado.



MUNICIPALIDAD DISTRITAL DE UCHURACCAY

HUANTA, AYACUCHO - ZONA VRAEM

Creada por Ley n° 30221 | El 11 de julio del 2014

"Año del Bicentenario, de la consolidación de nuestra Independencia, y de la conmemoración de las heroicas batallas de Junín y Ayacucho".



SUB GERENCIA DE INFRAESTRUCTURA Y DESARROLLO URBANO - RURAL

Las condiciones indicadas, deberán ser cumplidas dentro de los quince (15) días calendario contados a partir del día siguiente de la suscripción del contrato. En caso no se haya solicitado la entrega del adelanto directo, el plazo se inicia con el cumplimiento de las demás condiciones.

OTRAS CONSIDERACIONES PARA LA EJECUCION:

CONTROL DE CALIDAD

La calidad durante la prestación son la base para el cumplimiento de metas y garantías en el horizonte de responsabilidad civil del contratista, por ello la Municipalidad Distrital de Uchuraccay, exige a todo los proveedores y contratistas su estricto cumplimiento. El expediente técnico incluye un especialista en calidad, pero es necesario contar con un laboratorio especializado para análisis de suelos, concreto y medición de compactación, ante ello el postor en su oferta presenta declaración jurada en la que propone una persona natural o jurídica que preste servicios en las especialidades descritas.

SEGURIDAD Y SALUD OCUPACIONAL

El postor se compromete bajo declaración jurada dentro de su oferta, el cumplimiento con los reportes mensuales del índice de accidentabilidad, cuyos datos permiten gestionar la seguridad y salud ocupacional en la Entidad local, Regional y Nacional.

El postor se compromete con declaración jurada en su oferta reportar todo accidente de trabajo que ocurra durante su prestación, así mismo, indicando los procedimientos de investigación que seguirá para determinar responsabilidades.

MEDIO AMBIENTE

El postor deberá identificar y utilizar a su costo botaderos debidamente autorizado, donde se disponen residuos de construcción y domésticos generados a efectos de obra, para lo cual, presenta declaración jurada en su oferta, indicando conocer la zona de intervención y compromiso del cumplimiento obligatorio.

RECURSOS Y MATERIALES

El postor se compromete emplear materiales de calidad conforme diseños, análisis de laboratorio y certificados respectivos.

El contratista asume los costos que podría ocasionar el empleo de recursos como agua, cantera de afirmado, maderas, daños a la propiedad, daños a infraestructura vial a consecuencia de transporte de materiales y maquinarias.

Los equipos que se emplean en obra deberán contar con la certificación respectiva, por las entidades autorizadas.

Las maquinarias que se emplean en obra deberán contar con una antigüedad no mayor a las que se establece en la sección de equipamiento estratégico.

LIMPIEZA GENERAL FINAL DE OBRA

El contratista asume los costos de limpieza final, desmontaje y recuperación de áreas ocupadas durante el proceso constructivo, cuyo plazo límite es el último día de la ejecución contractual.

En caso de incumplimiento la Entidad ejecuta los trabajos, con cargo a ser descontados todos los costos a la garantía de fiel cumplimiento o valorización final.

DERECHOS LEGALES IRRENUNCIABLES DEL CONTRATANTE

La Municipalidad Distrital de Uchuraccay no podrá ser privada o impedida, en virtud de cualquier medición, cálculo o valorización, realizada antes o después de la terminación y aceptación de obra, así como de los pagos efectuados, de verificar las características de calidad de los materiales utilizados, las condiciones de la obra ejecutada y el verdadero monto reembolsable al contratista, ni de demostrar que tales mediciones, cálculos o valorizaciones estuvieron incorrectos o que los materiales y la obra no estuviese de acuerdo con las condiciones contractuales, los planos y las especificaciones





MUNICIPALIDAD DISTRITAL DE UCHURACCAY

HUANTA, AYACUCHO - ZONA VRAEM

Creado por Ley n° 30221 | El 11 de julio del 2014

"Año del Bicentenario, de la consolidación de nuestra Independencia, y de la conmemoración de las heroicas batallas de Junín y Ayacucho".



SUB GERENCIA DE INFRAESTRUCTURA Y DESARROLLO URBANO - RURAL

técnicas del expediente técnico, así mismo, no será privada de sus derechos de recuperar del contratista de sus garantías o por cualquier otro medio el importe de los daños que considere ocasionados por no haber cumplido el contratista con las cláusulas contractuales y las condiciones técnicas durante la ejecución de sus prestaciones.

La aceptación por parte del supervisor, o cualquier pago efectuado en concepto de aceptación de una parte o la totalidad de la obra, cualquier tiempo transcurrido o la posesión adoptada por el supervisor, no podrá significar una renuncia a los derechos legales de la Municipalidad sobre cualquier parte del contrato o de cualquier potestad o derecho de indemnización.

CONSIDERACIONES ESPECIFICAS DURANTE LA EJECUCION DE OBRA:

El contratista ejecuta la obra en estricto cumplimiento del expediente técnico y su oferta formulada.

Ante cualquier vicio oculto la procede conforme la jerarquía de los documentos en el expediente técnico.

Toda deficiencia que podría existir en el expediente técnico, son advertidas durante la revisión del expediente técnico por el Residente de obra, cuyos acontecimientos son registrados en cuaderno de obra y se remiten las consultas que amerite al proyectista.

Toda modificación que se efectúe en la ejecución de obra respecto al expediente técnico, será previa conocimiento expreso de la Entidad, con cargo a ser aceptada o rechazada.

Los procedimientos administrativos no previstas en el presente término de referencia, la Entidad se acoge a la Ley de Contrataciones del Estado y su Reglamento, Ley de procedimiento administrativo General y Código Civil, cuyas normas estén vigentes y sus modificatorias de corresponder, hasta la presente convocatoria.

3.1.2 CONSIDERACIONES ESPECÍFICAS

a) EQUIPAMIENTO

ITEM	EQUIPOS	CANTIDAD
1.0	RODILLO LISO VIBRATORIO AUTOPROPULSADO 130HP 10 - 12 ton	1.00
2.0	CAMION VOLQUETE DE 15 m3	2.00
3.0	MOTONIVELADORA DE 145-150 HP	1.00
4.0	TRACTOR DE ORUGAS DE 190-240 HP	1.00
5.0	RETROEXCAVADORA S/LLANTAS 115 HP 1.5 YD3	1.00
6.0	EXCAVADORA S/ORUGAS - 204 HP	2.00
7.0	CARGADOR SOBRE LLANTAS DE 125-135 HP 3 yd3	1.00
8.0	COMPRESORA NEUMATICA 87 HP 250 - 330 PCM	1.00
9.0	MARTILLO NEUMATICO DE 25 kg	1.00
10.0	COMPACTADORA VIBR. TIPO PLANCHA 7 HP	1.00
11.0	MOTOBOMBA 7-10HP 3-4"	1.00
12.0	NIVEL TOPOGRAFICO INCL/MIRA + TRIPODE	1.00
13.0	ESTACION TOTAL INCL/CERTIFICADO CALIBRACION +3 PRISMAS + BASTONES	1.00

Nota: Detallar las características y especificaciones técnicas de las maquinarias ofertadas (cuadro descriptivo). Se realizará la verificación de maquinarias después del consentimiento y antes de la suscripción del contrato.

De conformidad con el numeral 49.3 del artículo 49 y el literal e) del numeral 139.1 del artículo 139 del Reglamento este requisito de calificación se acredita para la suscripción del contrato.

b) DEL PLANTEL PROFESIONAL DEL PERSONAL CLAVE

Plantel Profesional Clave





MUNICIPALIDAD DISTRITAL DE UCHURACCAY

HUANTA, AYACUCHO - ZONA VRAEM

Creado por Ley n° 30221 | El 11 de julio del 2014

"Año del Bicentenario, de la consolidación de nuestra Independencia, y de la conmemoración de las heroicas batallas de Junín y Ayacucho".



SUB GERENCIA DE INFRAESTRUCTURA Y DESARROLLO URBANO - RURAL

Cargo	Profesión	Experiencia
Residente de obra	Ingeniero Civil	Experiencia mínima de dos (02) años como Residente de obra y/o Supervisión de Obra y/o Inspector de obras y/o Residente de Servicio en Ejecución de obras y/o servicios similares. Se entiende por obras y servicios similares a: creación y/o construcción y/o mantenimiento y/o mantenimiento periódico y/o mejoramiento y/o rehabilitación de carreteras y/o trochas carrozables y/o caminos vecinales y/o vías vecinales y/o rehabilitación de la transitabilidad; todo contado a partir de la colegiatura.
Especialista en Trazo y Replanteo	Técnico Topógrafo, y/o topógrafo y/o Ingeniero Civil y/o técnico en construcción civil.	Experiencia mínima de un (01) año como especialista en trazo y replanteo, y/o topógrafo en Ejecución de obras y/o servicios en general. Se entiende por obras y servicios similares a: creación y/o construcción y/o mantenimiento y/o mantenimiento periódico y/o mejoramiento y/o rehabilitación de carreteras y/o trochas carrozables y/o caminos vecinales y/o vías vecinales y/o rehabilitación de la transitabilidad; todo contado a partir de la colegiatura y/o egresado.
Especialista de Suelos y Pavimentos	Ingeniero Geólogo y/o Ingeniero Civil	Experiencia mínima de un (01) año como Especialista en Mecánica de Suelos, Pavimentos y/o concretos en Ejecución de obras y/o servicios en general. Se entiende por obras y servicios similares a: creación y/o construcción y/o mantenimiento y/o mantenimiento periódico y/o mejoramiento y/o rehabilitación de carreteras y/o trochas carrozables y/o caminos vecinales y/o vías vecinales y/o rehabilitación de la transitabilidad; todo contado a partir de la colegiatura.
Especialista en Impacto Ambiental	Ing. Ambiental y/o Ing. Civil y/o Ing. Agrónomo.	Experiencia mínima de un (01) año como Especialista en Impacto Ambiental y/o Especialista en Medio Ambiente y/o Especialista ambiental en Ejecución de obras y/o servicios en general. Se entiende por obras y servicios similares a: creación y/o construcción y/o mantenimiento y/o mantenimiento periódico y/o mejoramiento y/o rehabilitación de carreteras y/o trochas carrozables y/o caminos vecinales y/o vías vecinales y/o rehabilitación de la transitabilidad; todo contado a partir de la colegiatura.
Especialista en relaciones comunitarias	Licenciada en trabajo social y/o biólogo.	Experiencia mínima de un (01) año como especialista en relaciones comunitarias y/o similares en Ejecución de obras y/o servicios en general. Se entiende por obras y servicios similares a: creación y/o construcción y/o mantenimiento y/o mantenimiento periódico y/o mejoramiento y/o rehabilitación de carreteras y/o trochas carrozables y/o caminos vecinales y/o vías vecinales y/o rehabilitación de la transitabilidad; todo contado a partir de la colegiatura.





MUNICIPALIDAD DISTRITAL DE UCHURACCAY

HUANTA, AYACUCHO - ZONA VRAEM

Creado por Ley n° 30221 | El 11 de julio del 2014

"Año del Bicentenario, de la consolidación de nuestra Independencia, y de la conmemoración de las heroicas batallas de Junín y Ayacucho".



SUB GERENCIA DE INFRAESTRUCTURA Y DESARROLLO URBANO - RURAL

Arqueólogo	Licenciado en Arqueología	Experiencia mínima de un (01) año como Especialista en monitoreo arqueológico, monitor arqueológico, responsable de la elaboración del plan arqueológico de obras y/o Especialista en arqueología en Ejecución de obras y/o servicios en general. Se entiende por obras y servicios similares a: creación y/o construcción y/o mantenimiento y/o mantenimiento periódico y/o mejoramiento y/o rehabilitación de carreteras y/o trochas carrozables y/o caminos vecinales y/o vías vecinales y/o rehabilitación de la transitabilidad; todo contado a partir de la colegiatura.
------------	---------------------------	---

Nota: Detallar la experiencia del personal propuesto (cuadro descriptivo).

ACREDITACIÓN PARA LA SUSCRIPCIÓN DEL CONTRATO

La experiencia del personal profesional clave requerido se acreditará con cualquiera de los siguientes documentos: (i) copia simple de contratos y su respectiva conformidad o (ii) constancias o (iii) certificados o (iv) cualquier otra documentación que, de manera fehaciente demuestre la experiencia del personal profesional clave propuesto.

De presentarse experiencia ejecutada paralelamente (trasape), para el cómputo del tiempo de dicha experiencia sólo se considerará una vez el periodo traslapado.

c) DE LA EXPERIENCIA EN LA ESPECIALIDAD DEL EJECUTOR DE OBRA

- El postor debe acreditar un monto facturado acumulado equivalente a una vez del valor referencial de la contratación en la ejecución de obras similares, durante los ocho (08) años anteriores a la fecha de la presentación de ofertas, que se computarán desde la suscripción del acta de recepción de obra.

d) CONDICIONES DE LOS CONSORCIOS

De conformidad con el numeral 49.5 del artículo 49 del Reglamento, el área usuaria puede incluir lo siguiente:

- El número máximo de consorciados es de 02
- El porcentaje mínimo de participación de cada consorciado es de 20%
- El porcentaje mínimo de participación en la ejecución del contrato, para el integrante del consorcio que acredite mayor experiencia, es de 20%.

e) CONDICIONES DE LA OFERTA

El postor deberá consignar en su oferta lo siguiente:

- El postor deberá consignar en su oferta que el precio de la misma ha sido calculado de acuerdo al expediente técnico aprobado, consignando el número de documento y fecha de determinación del valor referencial.

f) DE LAS CONTRATACIONES POR RELACION DE ÍTEMS, PAQUETE O TRAMOS

- El residente de obra no podrá prestar servicios en más de una obra a la vez, salvo el caso de obras convocadas por paquete, en las cuales la participación permanente, directa y exclusiva del residente, así como del inspector o supervisor, según corresponda, debe ser definida por la Entidad en este numeral, bajo responsabilidad, teniendo en consideración la complejidad y magnitud de las obras a ejecutar, de conformidad con los artículos 179 y 186 del Reglamento.





MUNICIPALIDAD DISTRITAL DE UCHURACCAY

HUANTA, AYACUCHO - ZONA VRAEM

Creado por Ley n° 30221 | El 11 de julio del 2014

"Año del Bicentenario, de la consolidación de nuestra Independencia,
y de la conmemoración de las heroicas batallas de Junín y Ayacucho".



SUB GERENCIA DE INFRAESTRUCTURA Y DESARROLLO URBANO - RURAL

g) DE LA RECEPCION DE OBRA

- A la terminación de la obra o cuando se considere conveniente por la ENTIDAD y luego de una inspección conjunta entre representantes de la ENTIDAD, del Supervisor y del Contratista, si no existen observaciones con relación a la calidad y terminación de la Obra y estén en funcionamiento todos los sistemas y equipos que la conforman, se procederá a la Recepción, suscribiéndose el Acta correspondiente, en la que se indicará claramente el estado final de la obra, de acuerdo a lo indicado en el Artículo 208° del Reglamento.
- En Contratista proporcionará al Comité de Recepción un juego completo de los planos de replanteo para facilitar la verificación de la culminación de la obra y demás documentos que correspondan, sin perjuicio de su obligación de presentarlo nuevamente en la liquidación de la obra.

h) ASIGNACION DE RIESGOS DEL CONTRATO DE OBRA

Los riesgos que se analizan con alta y mediana posibilidad de que ocurran durante la ejecución contractual se detallan:





MUNICIPALIDAD DISTRITAL DE UCHURACCAY

HUANTA, AYACUCHO - ZONA VRAEM

Creado por Ley n° 30221 | El 11 de julio del 2014

"Año del Bicentenario, de la consolidación de nuestra Independencia, y de la conmemoración de las heroicas batallas de Junín y Ayacucho".



SUB GERENCIA DE INFRAESTRUCTURA Y DESARROLLO URBANO - RURAL

Anexo N° 01							
Formato para identificar, analizar y dar respuesta a riesgos							
1	NÚMERO Y FECHA DEL DOCUMENTO	Número	HYA2023				
		Fecha	Junio 2023				
2	DATOS GENERALES DEL PROYECTO	Nombre del Proyecto	"CREACIÓN DEL CAMINO VECINAL ENTRE LAS COMUNIDADES DE UCHURACCAY - RODEOPAMPA - CHUQUIL DEL DISTRITO DE UCHURACCAY - PROVINCIA DE HUANTA - DEPARTAMENTO DE AYACUCHO"				
		Ubicación Geográfica	Uchuraccay, Huanta, Ayacucho				
3	IDENTIFICACIÓN DE RIESGOS						
	3.1	CÓDIGO DE RIESGO	R0001				
	3.2	DESCRIPCIÓN DEL RIESGO	Riesgos de no extracción de material afirmado basandonos en la ubicación de las canteras ya que presentan accesos conformados por suelos inestables				
	3.3	CAUSA(S) GENERADORA(S)	Causa N° 1	no acceso a las canteras en épocas de lluvia			
Causa N° 2			peligroso acceso a las canteras tratándose de suelos arcillosos que se saturaran en épocas de lluvia				
Causa N° 3			desabastecimiento de material afirmados				
4	ANÁLISIS CUALITATIVO DE RIESGOS						
	4.1	PROBABILIDAD DE OCURRENCIA		4.2	IMPACTO EN LA EJECUCIÓN DE LA OBRA		
		Muy baja	0.10		Muy bajo	0.05	
		Baja	0.30		Bajo	0.10	
		Moderada	0.50	X	Moderado	0.20	
		Alta	0.70		Alto	0.40	
		Muy alta	0.90		Muy alto	0.80	X
		Moderada	0.500		Muy alto	0.800	
	4.3	PRIORIZACIÓN DEL RIESGO					
		Puntuación del Riesgo = Probabilidad x Impacto	0.400	Prioridad del Riesgo	Alta Prioridad		
5	RESPUESTA A LOS RIESGOS						
	5.1	ESTRATEGIA	Mitigar Riesgo	x	Evitar Riesgo		
			Aceptar Riesgo		Transferir Riesgo		
	5.2	DISPARADOR DE RIESGO	el material de la vía de extracción del material granular, resulta arcilloso muy saturable				
	5.3	ACCIONES PARA DAR RESPUESTA AL RIESGO	<ul style="list-style-type: none"> Incrementar las cuadrillas de trabajo y establecer un turno adicional de 12 horas para duplicar el acopio diario de materiales Planificar y acondicionar una zona de almacenamiento temporal adicional para acopiar la mayor cantidad de materiales que se trasladaran de la cantera 				





MUNICIPALIDAD DISTRITAL DE UCHURACCAY

HUANTA, AYACUCHO - ZONA VRAEM

Creado por Ley n° 30221 | El 11 de julio del 2014

"Año del Bicentenario, de la consolidación de nuestra Independencia, y de la conmemoración de las heroicas batallas de Junín y Ayacucho".



SUB GERENCIA DE INFRAESTRUCTURA Y DESARROLLO URBANO - RURAL

Anexo N° 01						
Formato para identificar, analizar y dar respuesta a riesgos						
1	NÚMERO Y FECHA DEL DOCUMENTO	Número	HYA2023			
		Fecha	Junio 2023			
2	DATOS GENERALES DEL PROYECTO	Nombre del Proyecto	"CREACIÓN DEL CAMINO VECINAL ENTRE LAS COMUNIDADES DE UCHURACCAY - RODEOPAMPA - CHUQUI, DEL DISTRITO DE UCHURACCAY - PROVINCIA DE HUANTA - DEPARTAMENTO DE AYACUCHO"			
		Ubicación Geográfica	Uchuraccay, Huanta, Ayacucho			
3	IDENTIFICACIÓN DE RIESGOS					
	3.1	CÓDIGO DE RIESGO	R0002			
	3.2	DESCRIPCIÓN DEL RIESGO	Riesgo de desprendimiento de taludes por las alturas y por la composición del suelo fácilmente saturable			
	3.3	CAUSA(S) GENERADORA(S)	Causa N° 1	La topografía de la superficie por el cual fue trazado el eje de la plataforma		
Causa N° 2			Diseño geométrico de la vía			
Causa N° 3			Material arcilloso del terreno			
4	ANÁLISIS CUALITATIVO DE RIESGOS					
	4.1	PROBABILIDAD DE OCURRENCIA		4.2	IMPACTO EN LA EJECUCIÓN DE LA OBRA	
		Muy baja	0.10		Muy bajo	0.05
		Baja	0.30		Bajo	0.10
		Moderada	0.50		Moderado	0.20
		Alta	0.70	x	Alto	0.40
		Muy alta	0.90		Muy alto	0.80
		Alta	0.700		Alto	0.400
	4.3	PRIORIZACIÓN DEL RIESGO				
		Puntuación del Riesgo = Probabilidad x Impacto	0.280	Prioridad del Riesgo	Alta Prioridad	
5	RESPUESTA A LOS RIESGOS					
	5.1	ESTRATEGIA	Mitigar Riesgo	x	Evitar Riesgo	
			Aceptar Riesgo		Transferir Riesgo	
	5.2	DISPARADOR DE RIESGO	alturas de corte prominentes			
	5.3	ACCIONES PARA DAR RESPUESTA AL RIESGO	<ul style="list-style-type: none"> Realizar los cortes de manera escalonada (banquetas) formando terraplenes en los taludes, tal y como se recomienda en los estudios básicos. Luego de hecho el corte realizar siembra de plantas que eviten la erosión posteriormente. 			





MUNICIPALIDAD DISTRITAL DE UCHURACCAY

HUANTA, AYACUCHO - ZONA VRAEM

Creada por Ley n° 30221 | El 11 de julio del 2014

"Año del Bicentenario, de la consolidación de nuestra Independencia, y de la conmemoración de las heroicas batallas de Junín y Ayacucho".



SUB GERENCIA DE INFRAESTRUCTURA Y DESARROLLO URBANO - RURAL

Anexo N° 01								
Formato para identificar, analizar y dar respuesta a riesgos								
1	NÚMERO Y FECHA DEL DOCUMENTO	Número	HYA2023					
		Fecha	Junio del 2023					
2	DATOS GENERALES DEL PROYECTO	Nombre del Proyecto	"CREACIÓN DEL CAMINO VECINAL ENTRE LAS COMUNIDADES DE UCHURACCAY - RODEOPAMPA - CHUQUI, DEL DISTRITO DE UCHURACCAY - PROVINCIA DE HUANTA - DEPARTAMENTO DE AYACUCHO"					
		Ubicación Geográfica	Uchuraccay, Huanta, Ayacucho					
3 IDENTIFICACIÓN DE RIESGOS								
3.1	CÓDIGO DE RIESGO	R0003						
3.2	DESCRIPCIÓN DEL RIESGO	La explotación de canteras en cerros y laderas, generalmente provocan zonas inestables; principalmente, por la ejecución de cortes altos con taludes inestables, provocando derrumbes y deslizamientos						
3.3	CAUSA(S) GENERADORA(S)	Causa N° 1	extracción masiva de material					
		Causa N° 2	taludes prominentes e inestables en las canteras					
		Causa N° 3	cortes inadecuados que se generan en las canteras					
4 ANÁLISIS CUALITATIVO DE RIESGOS								
4.1	PROBABILIDAD DE OCURRENCIA		4.2 IMPACTO EN LA EJECUCIÓN DE LA OBRA					
			Muy baja	0.10		Muy bajo	0.05	
			Baja	0.30		Bajo	0.10	x
			Moderada	0.50		Moderado	0.20	
			Alta	0.70		Alto	0.40	
			Muy alta	0.90	x	Muy alto	0.80	
			Muy alta		0.900	Bajo		0.100
4.3 PRIORIZACIÓN DEL RIESGO								
Puntuación del Riesgo = Probabilidad x Impacto		0.090	Prioridad del Riesgo	Prioridad Moderada				
5 RESPUESTA A LOS RIESGOS								
5.1	ESTRATEGIA	Mitigar Riesgo	x	Evitar Riesgo				
		Aceptar Riesgo		Transferir Riesgo				
5.2	DISPARADOR DE RIESGO	intensas lluvias que colmaten y aumenten las cargas en los taludes de canteras						
5.3	ACCIONES PARA DAR RESPUESTA AL RIESGO	<ul style="list-style-type: none"> Realizar los cortes de manera escalonada (banquetas) formando terraplenes en los taludes, tal y como se recomienda en los estudios básicos. Aperturar sistemas de drenaje adecuados que impidan la saturación de suelo y que el líquido sature superficialmente 						





MUNICIPALIDAD DISTRITAL DE UCHURACCAY

HUANTA, AYACUCHO - ZONA VRAEM

Creado por Ley n° 30221 | El 11 de julio del 2014

"Año del Bicentenario, de la consolidación de nuestra Independencia, y de la conmemoración de las heroicas batallas de Junín y Ayacucho".



SUB GERENCIA DE INFRAESTRUCTURA Y DESARROLLO URBANO - RURAL

Anexo N° 01										
Formato para identificar, analizar y dar respuesta a riesgos										
1	NÚMERO Y FECHA DEL DOCUMENTO	Número	HYA2023							
		Fecha	Junio del 2023							
2	DATOS GENERALES DEL PROYECTO	Nombre del Proyecto	"CREACIÓN DEL CAMINO VECINAL ENTRE LAS COMUNIDADES DE UCHURACCAY - RODEOPAMPA - CHUQUI, DEL DISTRITO DE UCHURACCAY - PROVINCIA DE HUANTA - DEPARTAMENTO DE AYACUCHO"							
		Ubicación Geográfica	Uchuraccay, Huanta, Ayacucho							
3	IDENTIFICACIÓN DE RIESGOS									
	3.1	CÓDIGO DE RIESGO	R0004							
	3.2	DESCRIPCIÓN DEL RIESGO	Merma de la salud del personal de obra debido a las condiciones medioambientales de la zona del proyecto							
	3.3	CAUSA(S) GENERADORA(S)	<table border="1"> <tr> <td>Causa N° 1</td> <td>el friaje típico de la zona al que serán sometidos los trabajadores podría ocasionar infecciones respiratorias</td> </tr> <tr> <td>Causa N° 2</td> <td>condiciones de salubridad e higiene</td> </tr> <tr> <td>Causa N° 3</td> <td>carencia del consumo de agua tratada</td> </tr> </table>			Causa N° 1	el friaje típico de la zona al que serán sometidos los trabajadores podría ocasionar infecciones respiratorias	Causa N° 2	condiciones de salubridad e higiene	Causa N° 3
Causa N° 1	el friaje típico de la zona al que serán sometidos los trabajadores podría ocasionar infecciones respiratorias									
Causa N° 2	condiciones de salubridad e higiene									
Causa N° 3	carencia del consumo de agua tratada									
4	ANÁLISIS CUALITATIVO DE RIESGOS									
	4.1	PROBABILIDAD DE OCURRENCIA		4.2	IMPACTO EN LA EJECUCIÓN DE LA OBRA					
		Muy baja	0.10		Muy bajo	0.05				
		Baja	0.30		Bajo	0.10				
		Moderada	0.50		Moderado	0.20				
		Alta	0.70		Alto	0.40				
		Muy alta	0.90		Muy alto	0.80				
		Alta	0.700		Alto	0.400				
	4.3	PRIORIZACIÓN DEL RIESGO								
		Puntuación del Riesgo = Probabilidad x Impacto	0.280	Prioridad del Riesgo	Alta Prioridad					
5	RESPUESTA A LOS RIESGOS									
	5.1	ESTRATEGIA		Mitigar Riesgo	Evitar Riesgo					
				Aceptar Riesgo	Transferir Riesgo					
	5.2	DISPARADOR DE RIESGO								
5.3	ACCIONES PARA DAR RESPUESTA AL RIESGO									





MUNICIPALIDAD DISTRITAL DE UCHURACCAY

HUANTA, AYACUCHO - ZONA VRAEM

Creado por Ley n° 30221 | El 11 de julio del 2014

"Año del Bicentenario, de la consolidación de nuestra Independencia, y de la conmemoración de las heroicas batallas de Junín y Ayacucho".

SUB GERENCIA DE INFRAESTRUCTURA Y DESARROLLO URBANO - RURAL



Anexo N° 01							
Formato para identificar, analizar y dar respuesta a riesgos							
1	NÚMERO Y FECHA DEL DOCUMENTO	Número	HYA2023				
		Fecha	Junio del 2023				
2	DATOS GENERALES DEL PROYECTO	Nombre del Proyecto	"CREACIÓN DEL CAMINO VECINAL ENTRE LAS COMUNIDADES DE UCHURACCAY - RODEOPAMPA - CHUQUI, DEL DISTRITO DE UCHURACCAY - PROVINCIA DE HUANTA - DEPARTAMENTO DE AYACUCHO"				
		Ubicación Geográfica	Uchuraccay, Huanta, Ayacucho				
3	IDENTIFICACIÓN DE RIESGOS						
	3.1	CÓDIGO DE RIESGO	R0006				
	3.2	DESCRIPCIÓN DEL RIESGO	Durante el proceso constructivo se pueden presentar dificultades entre el contratista y los propietarios de los predios adyacentes a la obra y la comunidad en general.				
	3.3	CAUSA(S) GENERADORA(S)	Causa N° 1	ausencia de capacitaciones para consentizar al personal obrero			
			Causa N° 2	el asinamiento de algunos trabajadores que pretenden quedarse laborando de manera perenne mientras dure la obra			
			Causa N° 3			
4	ANÁLISIS CUALITATIVO DE RIESGOS						
	4.1	PROBABILIDAD DE OCURRENCIA		4.2	IMPACTO EN LA EJECUCIÓN DE LA OBRA		
		Muy baja	0.10		Muy bajo	0.05	x
		Baja	0.30		Bajo	0.10	
		Moderada	0.50		Moderado	0.20	
		Alta	0.70		Alto	0.40	
		Muy alta	0.90		Muy alto	0.80	
		Moderada	0.500	Muy bajo	0.050		
	4.3	PRIORIZACIÓN DEL RIESGO					
		Puntuación del Riesgo = Probabilidad x Impacto	0.025	Prioridad del Riesgo	Baja Prioridad		
5	RESPUESTA A LOS RIESGOS						
	5.1	ESTRATEGIA	Mitigar Riesgo		Evitar Riesgo	x	
			Aceptar Riesgo		Transferir Riesgo		
	5.2	DISPARADOR DE RIESGO	carencia de capacitaciones y charlas sobre ética del trabajador y respeto por las personas habitantes de la zona				
5.3	ACCIONES PARA DAR RESPUESTA AL RIESGO	<ul style="list-style-type: none"> Capacitar y concientizar al personal obrero en las charlas diarias de 5 minutos al inicio de cada jornada laboral Otorgar permisos justificados a los trabajadores para evitar distintas situaciones que conlleven a confrontaciones entre personal obrero y la población 					





MUNICIPALIDAD DISTRITAL DE UCHURACCAY

HUANTA, AYACUCHO - ZONA VRAEM

Creado por Ley n° 30221 | El 11 de julio del 2014

"Año del Bicentenario, de la consolidación de nuestra Independencia, y de la conmemoración de las heroicas batallas de Junín y Ayacucho".



SUB GERENCIA DE INFRAESTRUCTURA Y DESARROLLO URBANO - RURAL

i) ANTICORRUPCION

El contratista no debe ofrecer, negociar o efectuar cualquier pago objeto de valor o cualquier dádiva en general, o cualquier beneficio o incentivo ilegal en relación al contrato, que puedan constituir un incumplimiento a la Ley, tales como robo, fraude, cohecho o tráfico de influencias, directa o indirectamente, o a través de socios, integrantes de los órganos administrativos, apoderados, representantes legales, funcionarios, asesores o personas vinculadas en concordancia a lo establecidos en el Artículo 11° de la Ley de Contrataciones del estado Ley N° 30225 y su Reglamentos vigente a la presente convocatoria.

El contratista declara y garantiza no haber, directamente o indirectamente, o tratándose de una persona jurídica a través de sus socios, integrantes de los órganos de administración, apoderados, representantes legales, funcionarios, asesores o personas vinculadas a las se refiere el Art 7° de la Ley de Contrataciones del Estado, ofrecido, negociado o efectuado, cualquier pago o, en general, cualquier beneficio o incentivo ilegal en relación al contrato.

El contratista se obliga a conducirse en todo momento, durante la ejecución del contrato, con honestidad, probidad, veracidad e integridad y de no cometer actos ilegales o de corrupción, directa o indirectamente o a través de sus socios, accionistas, participantes, integrantes de los órganos administrativos, apoderados, representantes legales, funcionarios, asesores o personas vinculadas el Art 7° de la Ley de Contrataciones del Estado.

El contratista se compromete a comunicar a las autoridades competentes, de manera directa y oportuna, cualquier acto o conducta ilícita o corrupta de las que tuviera conocimiento, así mismo, adoptará medidas técnicas, organizativas y/o de personal apropiadas para evitar los referidos actos o prácticas.

El contratista se compromete a no colocar a los funcionarios públicos con los que deba interactuar, en situaciones reñidas con la ética. En tal sentido, reconoce y acepta la prohibición de ofrecerles a estos, cualquier tipo de obsequio, donación, beneficio y/o gratificación, ya sea de bienes o servicios, cualquiera sea la finalidad con la que se lo haga.

Des manera, el contratista es consiente que, no debe cumplir con lo anteriormente expuesto, se someterá a la resolución del contrato y las acciones civiles y/o penales que la Municipalidad de Uchuraccay puede accionar, en salvaguarda de sus intereses, cumplimiento de los objetivos de la prestación y garantías a los productos finales.

La Entidad rechaza ofertas con participación de personas naturales o jurídicas, quienes participan directamente en la prestación, que cuenten con antecedentes como involucrado directo o indirecto en actos de corrupción.





MUNICIPALIDAD DISTRITAL DE UCHURACCAY

HUANTA, AYACUCHO - ZONA VRAEM

Creado por Ley n° 30221 | El 11 de julio del 2014

"Año del Bicentenario, de la consolidación de nuestra Independencia, y de la conmemoración de las heroicas batallas de Junín y Ayacucho".

SUB GERENCIA DE INFRAESTRUCTURA Y DESARROLLO URBANO - RURAL



3.2. REQUISITOS DE CALIFICACIÓN

A	CAPACIDAD TÉCNICA Y PROFESIONAL																																										
A.1	EQUIPAMIENTO ESTRATÉGICO																																										
<p><u>Requisitos:</u></p> <table border="1"> <thead> <tr> <th>ITEM</th> <th>EQUIPOS</th> <th>CANTIDAD</th> </tr> </thead> <tbody> <tr> <td>1.0</td> <td>RODILLO LISO VIBRATORIO AUTOPROPULSADO 130HP 10 - 12 ton</td> <td>1.00</td> </tr> <tr> <td>2.0</td> <td>CAMION VOLQUETE DE 15 m3</td> <td>2.00</td> </tr> <tr> <td>3.0</td> <td>MOTONIVELADORA DE 145-150 HP</td> <td>1.00</td> </tr> <tr> <td>4.0</td> <td>TRACTOR DE ORUGAS DE 190-240 HP</td> <td>1.00</td> </tr> <tr> <td>5.0</td> <td>RETROEXCAVADORA S/LLANTAS 115 HP 1.5 YD3</td> <td>1.00</td> </tr> <tr> <td>6.0</td> <td>EXCAVADORA S/ORUGAS - 204 HP</td> <td>2.00</td> </tr> <tr> <td>7.0</td> <td>CARGADOR SOBRE LLANTAS DE 125-135 HP 3 yd3</td> <td>1.00</td> </tr> <tr> <td>8.0</td> <td>COMPRESORA NEUMATICA 87 HP 250 - 330 PCM</td> <td>1.00</td> </tr> <tr> <td>9.0</td> <td>MARTILLO NEUMATICO DE 25 kg</td> <td>1.00</td> </tr> <tr> <td>10.0</td> <td>COMPACTADORA VIBR. TIPO PLANCHA 7 HP</td> <td>1.00</td> </tr> <tr> <td>11.0</td> <td>MOTOBOMBA 7-10HP 3-4"</td> <td>1.00</td> </tr> <tr> <td>12.0</td> <td>NIVEL TOPOGRAFICO INCL/MIRA + TRIPODE</td> <td>1.00</td> </tr> <tr> <td>13.0</td> <td>ESTACION TOTAL INCL/CERTIFICADO CALIBRACION + 3 PRISMAS + BASTONES</td> <td>1.00</td> </tr> </tbody> </table> <p><u>Acreditación:</u></p> <p>De conformidad con el numeral 49.3 del artículo 49 y el literal e) del numeral 139.1 del artículo 139 del Reglamento este requisito de calificación se acredita para la suscripción del contrato.</p> <p>Importante</p> <p><i>No corresponde solicitar como equipamiento que el postor cuente con oficinas, locales u otros espacios físicos. Asimismo, no se puede requerir características, años de antigüedad y demás condiciones del equipamiento que no consten en el expediente técnico.</i></p>		ITEM	EQUIPOS	CANTIDAD	1.0	RODILLO LISO VIBRATORIO AUTOPROPULSADO 130HP 10 - 12 ton	1.00	2.0	CAMION VOLQUETE DE 15 m3	2.00	3.0	MOTONIVELADORA DE 145-150 HP	1.00	4.0	TRACTOR DE ORUGAS DE 190-240 HP	1.00	5.0	RETROEXCAVADORA S/LLANTAS 115 HP 1.5 YD3	1.00	6.0	EXCAVADORA S/ORUGAS - 204 HP	2.00	7.0	CARGADOR SOBRE LLANTAS DE 125-135 HP 3 yd3	1.00	8.0	COMPRESORA NEUMATICA 87 HP 250 - 330 PCM	1.00	9.0	MARTILLO NEUMATICO DE 25 kg	1.00	10.0	COMPACTADORA VIBR. TIPO PLANCHA 7 HP	1.00	11.0	MOTOBOMBA 7-10HP 3-4"	1.00	12.0	NIVEL TOPOGRAFICO INCL/MIRA + TRIPODE	1.00	13.0	ESTACION TOTAL INCL/CERTIFICADO CALIBRACION + 3 PRISMAS + BASTONES	1.00
ITEM	EQUIPOS	CANTIDAD																																									
1.0	RODILLO LISO VIBRATORIO AUTOPROPULSADO 130HP 10 - 12 ton	1.00																																									
2.0	CAMION VOLQUETE DE 15 m3	2.00																																									
3.0	MOTONIVELADORA DE 145-150 HP	1.00																																									
4.0	TRACTOR DE ORUGAS DE 190-240 HP	1.00																																									
5.0	RETROEXCAVADORA S/LLANTAS 115 HP 1.5 YD3	1.00																																									
6.0	EXCAVADORA S/ORUGAS - 204 HP	2.00																																									
7.0	CARGADOR SOBRE LLANTAS DE 125-135 HP 3 yd3	1.00																																									
8.0	COMPRESORA NEUMATICA 87 HP 250 - 330 PCM	1.00																																									
9.0	MARTILLO NEUMATICO DE 25 kg	1.00																																									
10.0	COMPACTADORA VIBR. TIPO PLANCHA 7 HP	1.00																																									
11.0	MOTOBOMBA 7-10HP 3-4"	1.00																																									
12.0	NIVEL TOPOGRAFICO INCL/MIRA + TRIPODE	1.00																																									
13.0	ESTACION TOTAL INCL/CERTIFICADO CALIBRACION + 3 PRISMAS + BASTONES	1.00																																									
A.2	CALIFICACIONES DEL PLANTEL PROFESIONAL CLAVE																																										
FORMACIÓN ACADÉMICA DEL PLANTEL PROFESIONAL CLAVE																																											
<p><u>Requisitos:</u></p> <p>A) <u>RESIDENTE DE OBRA:</u> Ingeniero Civil</p> <p>B) <u>ESPECIALISTA EN TRAZO Y REPLANTEO</u> Técnico Topógrafo, y/o topógrafo y/o Ingeniero Civil y/o técnico en construcción civil.</p> <p>C) <u>ESPECIALISTA DE SUELOS Y PAVIMENTOS</u> Ingeniero Civil y/o Ingeniero Geólogo.</p> <p>D) <u>ESPECIALISTA EN IMPACTO AMBIENTAL:</u> Ing. Ambiental y/o Ing. Civil y/o Ing. Agrónomo.</p> <p>E) <u>ESPECIALISTA EN RELACIONES COMUNITARIAS:</u></p>																																											





MUNICIPALIDAD DISTRITAL DE UCHURACCAY

HUANTA, AYACUCHO - ZONA VRAEM

Creada por Ley n° 30221 | El 11 de julio del 2014

"Año del Bicentenario, de la consolidación de nuestra Independencia, y de la conmemoración de las heroicas batallas de Junín y Ayacucho".



SUB GERENCIA DE INFRAESTRUCTURA Y DESARROLLO URBANO - RURAL

Licenciada en trabajo social y/o biólogo.

F) ARQUEÓLOGO:
Licenciado en Arqueología

Acreditación:

De conformidad con el numeral 49.3 del artículo 49 y el literal e) del numeral 139.1 del artículo 139 del Reglamento este requisito de calificación se acredita para la suscripción del contrato.

Importante

El residente de la obra debe cumplir las calificaciones establecidas en el artículo 179 del Reglamento.

A.3 EXPERIENCIA DEL PLANTEL PROFESIONAL CLAVE

Requisitos:

Cargo	Experiencia
Residente de obra	Experiencia mínima de dos (02) años como Residente de obra y/o Supervisión de Obra y/o Inspector de obras y/o Residente de Servicio en Ejecución de obras y/o servicios similares. Se entiende por obras y servicios similares a: creación y/o construcción y/o mantenimiento y/o mantenimiento periódico y/o mejoramiento y/o rehabilitación de carreteras y/o trochas carrozables y/o caminos vecinales y/o vías vecinales y/o rehabilitación de la transitabilidad; todo contado a partir de la colegiatura.
Especialista en Trazo y Replanteo	Experiencia mínima de un (01) año como especialista en trazo y replanteo, y/o topógrafo en Ejecución de obras y/o servicios en general. Se entiende por obras y servicios similares a: creación y/o construcción y/o mantenimiento y/o mantenimiento periódico y/o mejoramiento y/o rehabilitación de carreteras y/o trochas carrozables y/o caminos vecinales y/o vías vecinales y/o rehabilitación de la transitabilidad; todo contado a partir de la colegiatura y/o egresado.
Especialista de Suelos y Pavimentos	Experiencia mínima de un (01) año como Especialista en Mecánica de Suelos, Pavimentos y/o concretos en Ejecución de obras y/o servicios en general. Se entiende por obras y servicios similares a: creación y/o construcción y/o mantenimiento y/o mantenimiento periódico y/o mejoramiento y/o rehabilitación de carreteras y/o trochas carrozables y/o caminos vecinales y/o vías vecinales y/o rehabilitación de la transitabilidad; todo contado a partir de la colegiatura.
Especialista en Impacto Ambiental	Experiencia mínima de un (01) año como Especialista en Impacto Ambiental y/o Especialista en Medio Ambiente y/o Especialista ambiental en Ejecución de obras y/o servicios en general. Se entiende por obras y servicios similares a: creación y/o construcción y/o mantenimiento y/o mantenimiento periódico y/o mejoramiento y/o rehabilitación de carreteras y/o trochas carrozables y/o caminos vecinales y/o vías vecinales y/o rehabilitación de la transitabilidad; todo contado a partir de la colegiatura.
Especialista en relaciones comunitarias	Experiencia mínima de un (01) año como especialista en relaciones comunitarias y/o similares en Ejecución de obras y/o servicios en general. Se entiende por obras y servicios similares a: creación y/o construcción y/o mantenimiento y/o mantenimiento periódico y/o mejoramiento y/o rehabilitación de carreteras y/o trochas carrozables y/o caminos vecinales y/o vías vecinales y/o rehabilitación de la transitabilidad; todo contado a partir de la





MUNICIPALIDAD DISTRITAL DE UCHURACCAY

HUANTA, AYACUCHO - ZONA VRAEM

Creado por Ley n° 30221 | El 11 de julio del 2014

"Año del Bicentenario, de la consolidación de nuestra Independencia, y de la conmemoración de las heroicas batallas de Junín y Ayacucho".



SUB GERENCIA DE INFRAESTRUCTURA Y DESARROLLO URBANO - RURAL

	colegiatura.
Arqueólogo	<p>Experiencia mínima de un (01) año como Especialista en monitoreo arqueológico, monitor arqueológico, responsable de la elaboración del plan arqueológico de obras y/o Especialista en arqueología en Ejecución de obras y/o servicios en general.</p> <p>Se entiende por obras y servicios similares a: creación y/o construcción y/o mantenimiento y/o mantenimiento periódico y/o mejoramiento y/o rehabilitación de carreteras y/o trochas carrozables y/o caminos vecinales y/o vías vecinales y/o rehabilitación de la transitabilidad; todo contado a partir de la colegiatura.</p>

Se entiende por obras y servicios similares a: creación y/o construcción y/o mantenimiento y/o mantenimiento periódico y/o mejoramiento y/o rehabilitación de carreteras y/o trochas carrozables y/o caminos vecinales y/o vías vecinales y/o rehabilitación de la transitabilidad; todo contado a partir de la colegiatura.

Acreditación:

De conformidad con el numeral 49.3 del artículo 49 y el literal e) del numeral 139.1 del artículo 139 del Reglamento este requisito de calificación se acredita para la suscripción del contrato.

Importante

El residente de la obra debe cumplir la experiencia mínima establecida en el artículo 179 del Reglamento.



Importante

- Si como resultado de una consulta u observación corresponde precisarse o ajustarse el requerimiento, se solicita la autorización del área usuaria y se pone de conocimiento de tal hecho a la dependencia que aprobó el expediente de contratación, de conformidad con el numeral 72.3 del artículo 72 del Reglamento.
- Los requisitos de calificación determinan si los postores cuentan con las capacidades necesarias para ejecutar el contrato, lo que debe ser acreditado documentalmente, y no mediante declaración jurada.

B	EXPERIENCIA DEL POSTOR EN LA ESPECIALIDAD
	<p>Requisitos:</p> <p>El postor debe acreditar un monto facturado acumulado equivalente a una vez el valor referencial de la contratación en la ejecución de obras similares, durante los ocho (08) años anteriores a la fecha de la presentación de ofertas, que se computarán desde la suscripción del acta de recepción de obra.</p> <p>Se considerará obra similar a CREACIÓN DEL CAMINO VECINAL Y/O TROCHA CARROZABLE.</p> <p>Acreditación:</p> <p>La experiencia del postor se acreditará con copia simple de: (i) contratos y sus respectivas actas de recepción de obra; (ii) contratos y sus respectivas resoluciones de liquidación; o (iii) contratos y sus respectivas constancias de prestación o cualquier</p>



MUNICIPALIDAD DISTRITAL DE UCHURACCAY

HUANTA, AYACUCHO - ZONA VRAEM

Creado por Ley n° 30221 | El 11 de julio del 2014

"Año del Bicentenario, de la consolidación de nuestra Independencia, y de la conmemoración de las heroicas batallas de Junín y Ayacucho".



SUB GERENCIA DE INFRAESTRUCTURA Y DESARROLLO URBANO - RURAL

otra documentación¹ de la cual se desprenda fehacientemente que la obra fue concluida, así como el monto total que implicó su ejecución; correspondientes a un máximo de veinte (20) contrataciones.

En los casos que se acredite experiencia adquirida en consorcio, debe presentarse el contrato de consorcio del cual se desprenda fehacientemente el porcentaje de las obligaciones que se asumió en el contrato presentado; de lo contrario, no se computará la experiencia proveniente de dicho contrato.

Asimismo, cuando se presenten contratos derivados de procesos de selección convocados antes del 20.09.2012, la calificación se ceñirá al método descrito en la Directiva "Participación de Proveedores en Consorcio en las Contrataciones del Estado", debiendo presumirse que el porcentaje de las obligaciones equivale al porcentaje de participación de la promesa de consorcio o del contrato de consorcio. En caso que en dichos documentos no se consigne el porcentaje de participación se presumirá que las obligaciones se ejecutaron en partes iguales.

Si el titular de la experiencia no es el postor, consignar si dicha experiencia corresponde a la matriz en caso que el postor sea sucursal, o fue transmitida por reorganización societaria, debiendo acompañar la documentación sustentatoria correspondiente.

Si el postor acredita experiencia de otra persona jurídica como consecuencia de una reorganización societaria, debe presentar adicionalmente el **Anexo N° 9**.

Cuando los contratos presentados se encuentren expresados en moneda extranjera, debe indicarse el tipo de cambio venta publicado por la Superintendencia de Banca, Seguros y AFP correspondiente a la fecha de suscripción.

Sin perjuicio de lo anterior, los postores deben llenar y presentar el **Anexo N° 10** referido a la experiencia del postor en la especialidad.

Importante

En el caso de consorcios, la calificación de la experiencia se realiza conforme a la Directiva "Participación de Proveedores en Consorcio en las Contrataciones del Estado".

Importante

- Si como resultado de una consulta u observación corresponde precisarse o ajustarse el requerimiento, se solicita la autorización del área usuaria y se pone de conocimiento de tal hecho a la dependencia que aprobó el expediente de contratación, de conformidad con el numeral 72.3 del artículo 72 del Reglamento.
- Los requisitos de calificación determinan si los postores cuentan con las capacidades necesarias para ejecutar el contrato, lo que debe ser acreditado documentalmente, y no mediante declaración jurada.



¹ De acuerdo con la **Opinión N° 185-2017/DTN** "cualquier otra documentación", se entiende como tal a todo documento emitido por la Entidad contratante con ocasión de la ejecución de la obra que cumpla con demostrar de manera indubitable aquello que se acredita, por ejemplo mediante, las resoluciones de liquidación de obra, las actas de recepción de conformidad, entre otros.

CAPÍTULO IV FACTORES DE EVALUACIÓN

La evaluación se realiza sobre la base de cien (100) puntos.

Para determinar la oferta con el mejor puntaje y el orden de prelación de las ofertas, se considera lo siguiente:

FACTOR DE EVALUACIÓN	PUNTAJE / METODOLOGÍA PARA SU ASIGNACIÓN
A. PRECIO	
<p><u>Evaluación:</u></p> <p>Se evaluará considerando el precio ofertado por el postor.</p> <p><u>Acreditación:</u></p> <p>Se acreditará mediante el documento que contiene el precio de la oferta (Anexo N° 6).</p>	<p>La evaluación consistirá en otorgar el máximo puntaje a la oferta de precio más bajo y se otorga a las demás ofertas puntajes inversamente proporcionales a sus respectivos precios, según la siguiente fórmula:</p> $P_i = \frac{O_m \times PMP}{O_i}$ <p>I = Oferta <i>P_i</i> = Puntaje de la oferta a evaluar <i>O_i</i> = Precio i <i>O_m</i> = Precio de la oferta más baja PMP = Puntaje máximo del precio</p> <p style="text-align: center;">100 puntos</p>

Importante

Los factores de evaluación elaborados por el comité de selección deben ser objetivos y guardan vinculación, razonabilidad y proporcionalidad con el objeto de la contratación. Asimismo, estos no pueden calificar con puntaje el cumplimiento del Expediente Técnico ni los requisitos de calificación.

CAPÍTULO V PROFORMA DEL CONTRATO

Importante

- *Dependiendo del objeto del contrato, de resultar indispensable, puede incluirse cláusulas adicionales o la adecuación de las propuestas en el presente documento, las que en ningún caso pueden contemplar disposiciones contrarias a la normativa vigente ni a lo señalado en este capítulo.*
- *En el caso de contratación de obras por paquete, se debe suscribir un contrato por cada obra incluida en el paquete.*

Conste por el presente documento, la contratación de la ejecución de la obra [CONSIGNAR LA DENOMINACIÓN DE LA CONVOCATORIA], que celebra de una parte [CONSIGNAR EL NOMBRE DE LA ENTIDAD], en adelante LA ENTIDAD, con RUC N° [.....], con domicilio legal en [.....], representada por [.....], identificado con DNI N° [.....], y de otra parte [.....], con RUC N° [.....], con domicilio legal en [.....], inscrita en la Ficha N° [.....] Asiento N° [.....] del Registro de Personas Jurídicas de la ciudad de [.....], debidamente representado por su Representante Legal, [.....], con DNI N° [.....], según poder inscrito en la Ficha N° [.....], Asiento N° [.....] del Registro de Personas Jurídicas de la ciudad de [.....], a quien en adelante se le denominará EL CONTRATISTA en los términos y condiciones siguientes:

CLÁUSULA PRIMERA: ANTECEDENTES

Con fecha [.....], el comité de selección adjudicó la buena pro de la **LICITACIÓN PÚBLICA N° [CONSIGNAR NOMENCLATURA DEL PROCEDIMIENTO DE SELECCIÓN]** para la contratación de la ejecución de la obra [CONSIGNAR LA DENOMINACIÓN DE LA CONVOCATORIA], a [INDICAR NOMBRE DEL GANADOR DE LA BUENA PRO], cuyos detalles e importe constan en los documentos integrantes del presente contrato.

CLÁUSULA SEGUNDA: OBJETO

El presente contrato tiene por objeto [CONSIGNAR EL OBJETO DE LA CONTRATACIÓN].

CLÁUSULA TERCERA: MONTO CONTRACTUAL

El monto total del presente contrato asciende a [CONSIGNAR MONEDA Y MONTO], que incluye todos los impuestos de Ley.

Este monto comprende el costo de la ejecución de la obra, todos los tributos, seguros, transporte, inspecciones, pruebas y, de ser el caso, los costos laborales conforme a la legislación vigente, así como cualquier otro concepto que pueda tener incidencia sobre la ejecución de la prestación materia del presente contrato.

CLÁUSULA CUARTA: DEL PAGO²⁰

LA ENTIDAD se obliga a pagar la contraprestación a EL CONTRATISTA en [INDICAR MONEDA], en periodos de valorización [CONSIGNAR MENSUALES U OTRO TIPO DE PERIODO], conforme a lo previsto en la sección específica de las bases. Asimismo, LA ENTIDAD o EL CONTRATISTA, según corresponda, se obligan a pagar el monto correspondiente al saldo de la liquidación del contrato de obra, en el plazo de [CONSIGNAR PLAZO EN DÍAS] días calendario, computados desde el día siguiente del consentimiento de la liquidación.

En caso de retraso en el pago de las valorizaciones, por razones imputables a LA ENTIDAD, EL CONTRATISTA tiene derecho al reconocimiento de los intereses legales efectivos, de conformidad con el artículo 39 de la Ley de Contrataciones del Estado y los artículos 1244, 1245 y 1246 del Código Civil. Para tal efecto, se formulará una valorización de intereses y el pago se efectuará en

²⁰ En cada caso concreto, dependiendo de la naturaleza del contrato, podrá adicionarse la información que resulte pertinente a efectos de generar el pago.

las valorizaciones siguientes.

CLÁUSULA QUINTA: DEL PLAZO DE LA EJECUCIÓN DE LA PRESTACIÓN

El plazo de ejecución del presente contrato es de [.....] días calendario, el mismo que se computa desde el día siguiente de cumplidas las condiciones previstas en el artículo 176 del Reglamento.

Importante para la Entidad

- Cuando en el expediente de contratación se establezca que la obra debe ejecutarse bajo la modalidad de ejecución llave en mano, en lugar del párrafo anterior, deberá considerarse lo siguiente, según corresponda:

“El plazo de ejecución de la obra, el equipamiento, mobiliario y montaje hasta la puesta en servicio, materia de la presente convocatoria, es de [CONSIGNAR EL PLAZO DE EJECUCIÓN DE ESTA PRESTACIÓN, EL CUAL DEBE ESTAR EXPRESADO EN DÍAS CALENDARIO] días calendario, el mismo que se computa desde el día siguiente de cumplidas las condiciones previstas en el artículo 176 del Reglamento.”²¹

“El plazo de ejecución de la obra, el equipamiento, mobiliario y montaje hasta la puesta en servicio, materia de la presente convocatoria, es de [CONSIGNAR EL PLAZO DE EJECUCIÓN DE ESTA PRESTACIÓN, EL CUAL DEBE ESTAR EXPRESADO EN DÍAS CALENDARIO] días calendario, el mismo que se computa desde el día siguiente de cumplidas las condiciones previstas en el artículo 176 del Reglamento y el plazo de la operación asistida de la obra es de [CONSIGNAR EL PLAZO DE EJECUCIÓN DE LA PRESTACIÓN ASISTIDA DE LA OBRA, EL CUAL DEBE ESTAR EXPRESADO EN DÍAS CALENDARIO] días calendario.”²²

Incorporar a las bases o eliminar, según corresponda

CLÁUSULA SEXTA: PARTES INTEGRANTES DEL CONTRATO

El presente contrato está conformado por las bases integradas, la oferta ganadora, así como los documentos derivados del procedimiento de selección que establezcan obligaciones para las partes.

CLÁUSULA SÉTIMA: GARANTÍAS

EL CONTRATISTA entregó al perfeccionamiento del contrato la respectiva garantía incondicional, solidaria, irrevocable, y de realización automática en el país al solo requerimiento, a favor de LA ENTIDAD, por los conceptos, montos y vigencias siguientes:

- De fiel cumplimiento del contrato: [CONSIGNAR EL MONTO], a través de la [INDICAR EL TIPO DE GARANTÍA PRESENTADA] N° [INDICAR NÚMERO DEL DOCUMENTO] emitida por [SEÑALAR EMPRESA QUE LA EMITE]. Monto que es equivalente al diez por ciento (10%) del monto del contrato original, la misma que debe mantenerse vigente hasta el consentimiento de la liquidación final.

En el caso que corresponda, consignar lo siguiente:

- Garantía fiel cumplimiento por prestaciones accesorias: [CONSIGNAR EL MONTO], a través de la [INDICAR EL TIPO DE GARANTÍA PRESENTADA] N° [INDICAR NÚMERO DEL DOCUMENTO] emitida por [SEÑALAR EMPRESA QUE LA EMITE], la misma que debe mantenerse vigente hasta el cumplimiento total de las obligaciones garantizadas.

CLÁUSULA OCTAVA: EJECUCIÓN DE GARANTÍAS POR FALTA DE RENOVACIÓN

²¹ Este párrafo debe ser incluido en el caso de obras que se ejecuten bajo la modalidad de ejecución llave en mano que no incluya operación asistida.

²² Este párrafo debe ser incluido en el caso de obras que se ejecuten bajo la modalidad de ejecución llave en mano que incluya operación asistida.

LA ENTIDAD puede solicitar la ejecución de las garantías cuando EL CONTRATISTA no las hubiere renovado antes de la fecha de su vencimiento, conforme a lo dispuesto en el literal a) del numeral 155.1 del artículo 155 del Reglamento de la Ley de Contrataciones del Estado.

Importante para la Entidad

- Sólo en el caso que la Entidad hubiese previsto otorgar adelanto, se debe incluir la siguiente cláusula:

CLÁUSULA NOVENA: ADELANTO DIRECTO

"LA ENTIDAD otorgará [CONSIGNAR NÚMERO DE ADELANTOS A OTORGARSE] adelantos directos por el [CONSIGNAR PORCENTAJE QUE EN NINGÚN CASO EXCEDAN EN CONJUNTO EL 10% DEL MONTO DEL CONTRATO ORIGINAL] del monto del contrato original.

EL CONTRATISTA debe solicitar formalmente el [CONSIGNAR ADELANTO O PRIMER DESEMBOLSO DEL ADELANTO DIRECTO] dentro de los ocho (8) días siguientes a la suscripción del contrato, adjuntando a su solicitud la garantía por adelantos mediante carta fianza o póliza de caución y el comprobante de pago correspondiente. LA ENTIDAD debe entregar el monto solicitado dentro de los siete (7) días siguientes a la presentación de la solicitud de EL CONTRATISTA.

Asimismo, EL CONTRATISTA debe solicitar la entrega de los demás adelantos directos en [CONSIGNAR EL PLAZO Y OPORTUNIDAD PARA LA SOLICITUD]²³. La entrega del o los adelantos se realizará en [CONSIGNAR PLAZO Y OPORTUNIDAD].²⁴

Vencido el plazo para solicitar el adelanto no procederá la solicitud.

- Si LA ENTIDAD considera necesario entregar adelantos para materiales e insumos a EL CONTRATISTA, deberá consignar la siguiente cláusula:

CLÁUSULA DÉCIMA: ADELANTO PARA MATERIALES E INSUMOS

"LA ENTIDAD otorgará adelantos para materiales e insumos por el [CONSIGNAR PORCENTAJE]²⁵ del monto del contrato original, conforme al calendario de adquisición de materiales e insumos presentado por EL CONTRATISTA.

La entrega de los adelantos se realizará en un plazo de [CONSIGNAR PLAZO] días calendario previos a la fecha prevista en el calendario de adquisición de materiales e insumos para cada adquisición, con la finalidad que EL CONTRATISTA pueda disponer de los materiales e insumos en la oportunidad prevista en el calendario de avance de obra valorizado. Para tal efecto, EL CONTRATISTA debe solicitar la entrega del adelanto en un plazo de [CONSIGNAR PLAZO] días calendario anteriores al inicio del plazo antes mencionado, adjuntando a su solicitud la garantía por adelantos mediante carta fianza o póliza de caución y el comprobante de pago respectivo.

La primera solicitud de EL CONTRATISTA debe realizarse una vez iniciado el plazo de ejecución de la obra. No procede el otorgamiento del adelanto para materiales e insumos en los casos en que las solicitudes correspondientes sean realizadas con posterioridad a las fechas señaladas en el calendario de adquisición de materiales e insumos.

- Si LA ENTIDAD considera necesario entregar adelantos para equipamiento y mobiliario, en el caso de contratos bajo la modalidad de llave en mano, deberá consignar la siguiente cláusula:

CLÁUSULA.....: ADELANTO PARA EQUIPAMIENTO Y MOBILIARIO, EN

²³ Indicar el plazo y oportunidad conforme al expediente de contratación.

²⁴ Este párrafo solo deberá ser incluido cuando la Entidad prevea la entrega de más de un adelanto directo al contratista.

²⁵ De conformidad con el numeral 180.2 del artículo 180 del Reglamento, los adelantos para materiales e insumos, no pueden superar el veinte por ciento (20%) del monto del contrato original, y en el caso de contratos bajo la modalidad de llave en mano, en los que se haya previsto el adelanto para equipamiento y mobiliario, no pueden superar en conjunto dicho porcentaje.

CONTRATOS BAJO LA MODALIDAD LLAVE EN MANO

"LA ENTIDAD otorgará adelantos para equipamiento y mobiliario por el [CONSIGNAR PORCENTAJE²⁶] del monto del contrato original, conforme al calendario de adquisición de materiales e insumos que incluye el equipamiento y mobiliario, presentado por EL CONTRATISTA.

La entrega de los adelantos se realizará en un plazo de [CONSIGNAR PLAZO] días calendario previos a la fecha prevista en el calendario de adquisición de materiales e insumos que incluye el equipamiento y mobiliario para cada adquisición, con la finalidad que EL CONTRATISTA pueda disponer del equipamiento y mobiliario en la oportunidad prevista en el calendario de avance de obra valorizado. Para tal efecto, EL CONTRATISTA debe solicitar la entrega del adelanto en un plazo de [CONSIGNAR PLAZO] días calendario anteriores al inicio del plazo antes mencionado, adjuntando a su solicitud la garantía por adelantos mediante carta fianza o póliza de caución y el comprobante de pago respectivo.

La primera solicitud de EL CONTRATISTA debe realizarse una vez iniciado el plazo de ejecución de la obra. No procede el otorgamiento del adelanto para equipamiento y mobiliario en los casos en que las solicitudes correspondientes sean realizadas con posterioridad a las fechas señaladas en el calendario de adquisición de materiales e insumos.

Incorporar a las bases o eliminar, según corresponda.

Importante para la Entidad

- *En caso la Entidad hubiese previsto la obligación de constituir un fideicomiso para la administración de los adelantos, se debe incluir la siguiente cláusula:*

CLÁUSULA: FIDEICOMISO DE ADELANTOS²⁷

Para la administración de los adelantos destinados a la ejecución de la obra, se constituirá un fideicomiso conforme a lo establecido en los artículos 184 y 185 del Reglamento. El procedimiento para la solicitud y entrega de los adelantos se rige por lo dispuesto en dichos artículos.

ADELANTO DIRECTO

"La Entidad otorgará [CONSIGNAR NÚMERO DE ADELANTOS A OTORGARSE] adelantos directos por el [CONSIGNAR PORCENTAJE QUE EN NINGÚN CASO EXCEDAN EN CONJUNTO EL 10% DEL MONTO DEL CONTRATO ORIGINAL] del monto del contrato original.

ADELANTO PARA MATERIALES E INSUMOS

"La Entidad otorgará adelantos para materiales e insumos por el [CONSIGNAR PORCENTAJE²⁸] del monto del contrato original, conforme al calendario de adquisición de materiales e insumos presentado por el contratista.

- *En el caso de obras bajo la modalidad de ejecución llave en mano, cuando se haya previsto otorgar adelanto para equipamiento y mobiliario, consignar lo siguiente:*

²⁶ De conformidad con el numeral 180.2 del artículo 180 del Reglamento, los adelantos para materiales e insumos, no pueden superar el veinte por ciento (20%) del monto del contrato original, y en el caso de contratos bajo la modalidad de llave en mano, en los que se haya previsto el adelanto para equipamiento y mobiliario, no pueden superar en conjunto dicho porcentaje.

²⁷ Cabe precisar que, cuando la Entidad no haya incorporado en las bases la obligación de constituir un fideicomiso para la administración de los adelantos destinados a la ejecución de obra, las partes pueden acordar la incorporación de una cláusula en el contrato para la constitución del fideicomiso, de acuerdo a lo previsto en el numeral 184.9 del artículo 184 del Reglamento.

²⁸ De conformidad con el numeral 180.2 del artículo 180 del Reglamento, los adelantos para materiales e insumos, no pueden superar el veinte por ciento (20%) del monto del contrato original, y en el caso de contratos bajo la modalidad de llave en mano, en los que se haya previsto el adelanto para equipamiento y mobiliario, no pueden superar en conjunto dicho porcentaje.

ADELANTO PARA EQUIPAMIENTO Y MOBILIARIO, EN CONTRATOS BAJO LA MODALIDAD LLAVE EN MANO

“La Entidad otorgará adelantos para equipamiento y mobiliario por el [CONSIGNAR PORCENTAJE²⁹] del monto del contrato original, conforme al calendario de adquisición de materiales e insumos que incluye el equipamiento y mobiliario, presentado por el contratista.

Incorporar a las bases o eliminar, según corresponda

CLÁUSULA UNDÉCIMA: CONFORMIDAD DE LA OBRA

La conformidad de la obra será dada con la suscripción del Acta de Recepción de Obra.

CLÁUSULA DUODÉCIMA: DECLARACIÓN JURADA DEL CONTRATISTA

EL CONTRATISTA declara bajo juramento que se compromete a cumplir las obligaciones derivadas del presente contrato, bajo sanción de quedar inhabilitado para contratar con el Estado en caso de incumplimiento.

CLÁUSULA DÉCIMA TERCERA: ASIGNACIÓN DE RIESGOS DEL CONTRATO DE OBRA

[INCLUIR³⁰ EN ESTA CLÁUSULA LA IDENTIFICACIÓN Y ASIGNACIÓN DE RIESGOS QUE PUEDAN OCURRIR DURANTE LA EJECUCIÓN DE LA OBRA, ASI COMO LA DETERMINACIÓN DE LA PARTE DEL CONTRATO QUE DEBE ASUMIRLOS DURANTE LA EJECUCIÓN CONTRACTUAL, SEGÚN LAS DISPOSICIONES PREVISTAS EN LA DIRECTIVA “GESTIÓN DE RIESGOS EN LA PLANIFICACIÓN DE LA EJECUCIÓN DE OBRAS”. LA GESTION DE RIESGOS FORMA PARTE DE LA ÚLTIMA VERSIÓN DEL EXPEDIENTE TECNICO DE OBRA PUBLICADO EN LA OPCIÓN “VER EXPEDIENTE TÉCNICO DE OBRA” DEL SEACE].

CLÁUSULA DÉCIMA CUARTA: RESPONSABILIDAD POR VICIOS OCULTOS

Ni la suscripción del Acta de Recepción de Obra, ni el consentimiento de la liquidación del contrato de obra, enervan el derecho de LA ENTIDAD a reclamar, posteriormente, por defectos o vicios ocultos, conforme a lo dispuesto por los artículos 40 de la Ley de Contrataciones del Estado y 173 de su Reglamento.

El plazo máximo de responsabilidad de EL CONTRATISTA es de [CONSIGNAR TIEMPO EN AÑOS, NO MENOR DE 7 AÑOS] años, contados a partir de la conformidad de la recepción [INDICAR TOTAL O PARCIAL, SEGÚN CORRESPONDA] de la obra.

CLÁUSULA DÉCIMA QUINTA: PENALIDADES

Si EL CONTRATISTA incurre en retraso injustificado en la ejecución de las prestaciones objeto del contrato, LA ENTIDAD le aplica automáticamente una penalidad por mora por cada día de atraso, de acuerdo a la siguiente fórmula:

$$\text{Penalidad Diaria} = \frac{0.10 \times \text{monto vigente}}{F \times \text{plazo vigente en días}}$$

Donde:

F = 0.15 para plazos mayores a sesenta (60) días o;

F = 0.40 para plazos menores o iguales a sesenta (60) días.

²⁹ De conformidad con el numeral 180.2 del artículo 180 del Reglamento, los adelantos para materiales e insumos, no pueden superar el veinte por ciento (20%) del monto del contrato original, y en el caso de contratos bajo la modalidad de llave en mano, en los que se haya previsto el adelanto para equipamiento y mobiliario, no pueden superar en conjunto dicho porcentaje.

³⁰ De acuerdo con el numeral 32.2 del artículo 32 de la Ley y el numeral 29.2 del artículo 29 del Reglamento, esta cláusula es obligatoria.

El retraso se justifica a través de la solicitud de ampliación de plazo debidamente aprobado. Adicionalmente, se considera justificado el retraso y en consecuencia no se aplica penalidad, cuando EL CONTRATISTA acredite, de modo objetivamente sustentado, que el mayor tiempo transcurrido no le resulta imputable. En este último caso la calificación del retraso como justificado por parte de LA ENTIDAD no da lugar al pago de gastos generales ni costos directos de ningún tipo, conforme el numeral 162.5 del artículo 162 del Reglamento de la Ley de Contrataciones del Estado.

Adicionalmente a la penalidad por mora se aplicarán las siguientes penalidades:

Otras penalidades			
N°	Supuesto de aplicación de penalidad	Forma de cálculo	Procedimiento
1	Cuando el personal acreditado permanece menos de sesenta (60) días desde el inicio de su participación en la ejecución del contrato o del íntegro del plazo de ejecución, si este es menor a los sesenta (60) días, de conformidad con las disposiciones establecidas en el numeral 190.2 del artículo 190 del Reglamento.	[INCLUIR LA FORMA DE CÁLCULO, QUE NO PUEDE SER MENOR A LA MITAD DE UNA UNIDAD IMPOSITIVA TRIBUTARIA (0.5 UIT) NI MAYOR A UNA (1) UIT] por cada día de ausencia del personal en obra en el plazo previsto.	Según informe del [CONSIGNAR INSPECTOR O SUPERVISOR DE LA OBRA, SEGÚN CORRESPONDA].
2	En caso el contratista incumpla con su obligación de ejecutar la prestación con el personal acreditado o debidamente sustituido.	[INCLUIR LA FORMA DE CÁLCULO, QUE NO PUEDE SER MENOR A LA MITAD DE UNA UNIDAD IMPOSITIVA TRIBUTARIA (0.5 UIT) NI MAYOR A UNA (1) UIT] por cada día de ausencia del personal en obra.	Según informe del [CONSIGNAR INSPECTOR O SUPERVISOR DE LA OBRA, SEGÚN CORRESPONDA].
3	[INCLUIR OTRAS PENALIDADES, DE SER EL CASO]		

En caso se haya autorizado el uso del cuaderno de obra físico, incluir la siguiente penalidad³¹:

Otras penalidades			
N°	Supuesto de aplicación de penalidad	Forma de cálculo	Procedimiento
(...)	Si el contratista o su personal, no permite el acceso al cuaderno de obra al [CONSIGNAR INSPECTOR O SUPERVISOR DE LA OBRA, SEGÚN CORRESPONDA], impidiéndole anotar las ocurrencias.	Cinco por mil (5/1000) del monto de la valorización del periodo por cada día de dicho impedimento.	Según informe del [CONSIGNAR INSPECTOR O SUPERVISOR DE LA OBRA, SEGÚN CORRESPONDA].
Esta penalidad solo aplica si el cuaderno de obra es físico.			

Importante

De haberse previsto otras penalidades a las previstas, incluir los supuestos de aplicación de penalidad, la forma de cálculo de la penalidad para cada supuesto y el procedimiento mediante el cual se verifica el supuesto a penalizar, conforme el artículo 163 del Reglamento de la Ley de Contrataciones del Estado.

³¹ De conformidad con el numeral 9.3 de la Directiva N° 009-2020-OSCE/PRE "Lineamientos para el uso del Cuaderno de Obra Digital", excepcionalmente, una Entidad, de manera previa a la convocatoria del procedimiento de selección de la contratación de una obra, puede solicitar autorización para usar un cuaderno de obra físico, cuando en el lugar donde se ejecuta la obra no haya acceso a internet. Para dicho efecto, debe presentar la respectiva solicitud, por cada contrato de obra, a través del formato previsto en el Anexo N° 1 de dicha Directiva.

Estas penalidades se deducen de las valorizaciones o en la liquidación final, según corresponda; o si fuera necesario, se cobra del monto resultante de la ejecución de la garantía de fiel cumplimiento.

La penalidad por mora y las otras penalidades pueden alcanzar cada una un monto máximo equivalente al diez por ciento (10%) del monto del contrato vigente, o de ser el caso, del ítem que debió ejecutarse.

Cuando se llegue a cubrir el monto máximo de la penalidad por mora o el monto máximo para otras penalidades, LA ENTIDAD puede resolver el contrato por incumplimiento.

CLÁUSULA DÉCIMA SEXTA: RESOLUCIÓN DEL CONTRATO

Cualquiera de las partes puede resolver el contrato, de conformidad con el numeral 32.3 del artículo 32 y artículo 36 de la Ley de Contrataciones del Estado, y el artículo 164 de su Reglamento. De darse el caso, LA ENTIDAD procederá de acuerdo a lo establecido en los artículos 165 y 207 del Reglamento de la Ley de Contrataciones del Estado.

CLÁUSULA DÉCIMA SÉTIMA: RESPONSABILIDAD DE LAS PARTES

Cuando se resuelva el contrato por causas imputables a algunas de las partes, se debe resarcir los daños y perjuicios ocasionados, a través de la indemnización correspondiente. Ello no obsta la aplicación de las sanciones administrativas, penales y pecuniarias a que dicho incumplimiento diere lugar, en el caso que éstas correspondan.

Lo señalado precedentemente no exime a ninguna de las partes del cumplimiento de las demás obligaciones previstas en el presente contrato.

CLÁUSULA DÉCIMA OCTAVA: ANTICORRUPCIÓN

EL CONTRATISTA declara y garantiza no haber, directa o indirectamente, o tratándose de una persona jurídica a través de sus socios, integrantes de los órganos de administración, apoderados, representantes legales, funcionarios, asesores o personas vinculadas a las que se refiere el artículo 7 del Reglamento de la Ley de Contrataciones del Estado, ofrecido, negociado o efectuado, cualquier pago o, en general, cualquier beneficio o incentivo ilegal en relación al contrato.

Asimismo, el CONTRATISTA se obliga a conducirse en todo momento, durante la ejecución del contrato, con honestidad, probidad, veracidad e integridad y de no cometer actos ilegales o de corrupción, directa o indirectamente o a través de sus socios, accionistas, participacionistas, integrantes de los órganos de administración, apoderados, representantes legales, funcionarios, asesores y personas vinculadas a las que se refiere el artículo 7 del Reglamento de la Ley de Contrataciones del Estado.

Además, EL CONTRATISTA se compromete a i) comunicar a las autoridades competentes, de manera directa y oportuna, cualquier acto o conducta ilícita o corrupta de la que tuviera conocimiento; y ii) adoptar medidas técnicas, organizativas y/o de personal apropiadas para evitar los referidos actos o prácticas.

Finalmente, EL CONTRATISTA se compromete a no colocar a los funcionarios públicos con los que deba interactuar, en situaciones reñidas con la ética. En tal sentido, reconoce y acepta la prohibición de ofrecerles a éstos cualquier tipo de obsequio, donación, beneficio y/o gratificación, ya sea de bienes o servicios, cualquiera sea la finalidad con la que se lo haga.

CLÁUSULA DÉCIMA NOVENA: MARCO LEGAL DEL CONTRATO

Sólo en lo no previsto en este contrato, en la Ley de Contrataciones del Estado y su Reglamento, en las directivas que emita el OSCE y demás normativa especial que resulte aplicable, serán de aplicación supletoria las disposiciones pertinentes del Código Civil vigente, cuando corresponda, y demás normas de derecho privado.

CLÁUSULA VIGÉSIMA: SOLUCIÓN DE CONTROVERSIAS³²

³² De acuerdo con el numeral 225.3 del artículo 225 del Reglamento, las partes pueden recurrir al arbitraje ad hoc cuando las controversias deriven de procedimientos de selección cuyo valor referencial sea menor o igual a cinco millones con 00/100 soles (S/ 5 000 000,00).

Las controversias que surjan entre las partes durante la ejecución del contrato se resuelven mediante conciliación o arbitraje, según el acuerdo de las partes.

Cualquiera de las partes tiene derecho a iniciar el arbitraje a fin de resolver dichas controversias dentro del plazo de caducidad previsto en la Ley de Contrataciones del Estado y su Reglamento.

Facultativamente, cualquiera de las partes tiene el derecho a solicitar una conciliación dentro del plazo de caducidad correspondiente, según lo señalado en el artículo 224 del Reglamento de la Ley de Contrataciones del Estado, sin perjuicio de recurrir al arbitraje, en caso no se llegue a un acuerdo entre ambas partes o se llegue a un acuerdo parcial. Las controversias sobre nulidad del contrato solo pueden ser sometidas a arbitraje.

El Laudo arbitral emitido es inapelable, definitivo y obligatorio para las partes desde el momento de su notificación, según lo previsto en el numeral 45.21 del artículo 45 de la Ley de Contrataciones del Estado.

Importante para la Entidad

De acuerdo con lo dispuesto en el numeral 243.4 del artículo 243 del Reglamento, la obligatoriedad de someter a Junta de Resolución de Disputas las controversias en los contratos de obra por montos superiores a veinte millones con 00/100 Soles (S/ 20 000 000,00), es obligatoria. Asimismo, el sometimiento de la solución de controversias a una Junta de Resolución de Disputas en los contratos cuyos montos sean iguales o menores a veinte millones con 00/100 Soles (S/ 20 000 000,00) es facultativa. En tal sentido, según lo previsto en el Anexo N° 2 de la Directiva N° 012-2019-OSCE/CD incluir la siguiente cláusula, según corresponda:

CLÁUSULA VIGÉSIMA PRIMERA: JUNTA DE RESOLUCIÓN DE DISPUTAS

Las partes acuerdan para la solución de las controversias derivadas del presente Contrato de Obra conformar una Junta de Resolución de Disputas (en adelante, la JRD) de acuerdo a las disposiciones de la Ley de Contrataciones del Estado, su Reglamento y las directivas que emita OSCE al respecto (en adelante, las "Normas Aplicables a la JRD"); encargando su organización y administración al [DENOMINACIÓN O RAZÓN SOCIAL DEL CENTRO DE ADMINISTRACIÓN DESIGNADO POR LAS PARTES AL CUAL ENCARGAN LA ORGANIZACIÓN DE LA JRD].

La JRD estará compuesta por [TRES (3) MIEMBROS / UN (1) MIEMBRO], los/el cual/es será/n designado/s conforme a las Normas Aplicables a la JRD.

Todas las controversias generadas entre las partes con ocasión al presente Contrato de Obra deben ser sometidas, en primer lugar, a la decisión de la JRD de conformidad con las Normas Aplicables a las JRD.

La decisión que emita la JRD es vinculante y, por tanto, de inmediato y obligatorio cumplimiento para las partes conforme a lo establecido en las Normas Aplicables a la JRD. El incumplimiento de la decisión otorga a la parte afectada la potestad de resolver el contrato, previo aviso requiriendo el cumplimiento.

En caso alguna de las Partes no esté de acuerdo con la decisión emitida por la JRD, podrá someter la controversia a arbitraje conforme a lo establecido en las Normas Aplicables a la JRD. Las Partes acuerdan que es condición obligatoria para el inicio del arbitraje el haber concluido de modo previo el procedimiento ante la JRD.

Si una Parte no manifiesta su disconformidad con una decisión emitida por la JRD en el plazo previsto en las Normas Aplicables a las JRD, entonces dicha decisión adquiere el carácter de definitiva y no podrá ser sometida a arbitraje. Si una Parte manifiesta su disconformidad con una decisión emitida por la JRD en el plazo previsto en las Normas Aplicables a las JRD, pero no inicia el arbitraje respectivo en el plazo previsto en dichas Normas, aquella adquiere la calidad de definitiva.

Incorporar o eliminar, según corresponda

CLÁUSULA VIGÉSIMA SEGUNDA: FACULTAD DE ELEVAR A ESCRITURA PÚBLICA

Cualquiera de las partes puede elevar el presente contrato a Escritura Pública corriendo con todos los gastos que demande esta formalidad.

CLÁUSULA VIGÉSIMA TERCERA: DOMICILIO PARA EFECTOS DE LA EJECUCIÓN CONTRACTUAL

Las partes declaran el siguiente domicilio para efecto de las notificaciones que se realicen durante la ejecución del presente contrato:

DOMICILIO DE LA ENTIDAD: [.....]

DOMICILIO DEL CONTRATISTA: [CONSIGNAR EL DOMICILIO SEÑALADO POR EL POSTOR GANADOR DE LA BUENA PRO AL PRESENTAR LOS REQUISITOS PARA EL PERFECCIONAMIENTO DEL CONTRATO]

La variación del domicilio aquí declarado de alguna de las partes debe ser comunicada a la otra parte, formalmente y por escrito, con una anticipación no menor de quince (15) días calendario.

De acuerdo con las bases integradas, la oferta y las disposiciones del presente contrato, las partes lo firman por duplicado en señal de conformidad en la ciudad de [.....] al [CONSIGNAR FECHA].

“LA ENTIDAD”

“EL CONTRATISTA”

Importante

Este documento puede firmarse digitalmente si ambas partes cuentan con firma digital, según la Ley N° 27269, Ley de Firmas y Certificados Digitales³³.

³³ Para mayor información sobre la normativa de firmas y certificados digitales ingresar a: <https://www.indecopi.gob.pe/web/firmas-digitales/firmar-y-certificados-digitales>

CAPÍTULO VI CONSTANCIA DE PRESTACIÓN DE EJECUCIÓN DE OBRA

De conformidad con el artículo 169 del Reglamento, se deja expresa constancia de la culminación de la prestación derivada del contrato mencionado en el numeral 3 del presente documento.

1 DATOS DEL DOCUMENTO	Número del documento			
	Fecha de emisión del documento			
2 DATOS DEL CONTRATISTA	Nombre, denominación o razón social			
	RUC			
	EN CASO EL CONTRATISTA SEA UN CONSORCIO, ADEMÁS SE DEBERÁ REGISTRAR LA SIGUIENTE INFORMACIÓN:			
	Nombre o razón social del integrante del consorcio	RUC	%	Descripción de las obligaciones
3 DATOS DEL CONTRATO	Número del contrato			
	Tipo y número del procedimiento de selección			
	Descripción del objeto del contrato			
	Fecha de suscripción del contrato			
	Monto del contrato			
4 DATOS DE LA OBRA	Denominación de la obra			
	Ubicación de la obra (Región, Provincia y Distrito)			
	Nombres y apellidos del Supervisor de la Obra			
	Plazo de ejecución de la obra	Plazo original	días calendario	
		Ampliación(es) de plazo	días calendario	
		Total plazo	días calendario	
		Fecha de culminación de la obra		
		Fecha de recepción de la obra		
		Fecha de liquidación de la obra		
	Monto de la obra	Número de adicionales de obra		
		Monto total de los adicionales		
		Número de deductivos		
Monto total de los deductivos				
Monto total de la obra (sólo componente de obra)				

5 APLICACIÓN DE PENALIDADES	Monto de las penalidades por mora				
	Monto de otras penalidades				
	Monto total de las penalidades aplicadas				
6 SOLUCIÓN DE CONTROVERSIAS DEL CONTRATO	Junta de Resolución de Disputas	Si		No	
	Arbitraje	Si		No	
	N° de arbitrajes				
7 DATOS DE LA ENTIDAD	Nombre de la Entidad				
	RUC de la Entidad				
	Nombres y apellidos del funcionario que emite la constancia				
	Cargo que ocupa en la Entidad				
	Teléfono de contacto				
8					
	NOMBRE, FIRMA Y SELLO DEL FUNCIONARIO COMPETENTE				

ANEXOS

ANEXO N° 1

DECLARACIÓN JURADA DE DATOS DEL POSTOR

Señores

COMITÉ DE SELECCIÓN

LICITACIÓN PÚBLICA N° [CONSIGNAR NOMENCLATURA DEL PROCEDIMIENTO]

Presente.-

El que se suscribe, [.....], postor y/o Representante Legal de [CONSIGNAR EN CASO DE SER PERSONA JURÍDICA], identificado con [CONSIGNAR TIPO DE DOCUMENTO DE IDENTIDAD] N° [CONSIGNAR NÚMERO DE DOCUMENTO DE IDENTIDAD], con poder inscrito en la localidad de [CONSIGNAR EN CASO DE SER PERSONA JURÍDICA] en la Ficha N° [CONSIGNAR EN CASO DE SER PERSONA JURÍDICA] Asiento N° [CONSIGNAR EN CASO DE SER PERSONA JURÍDICA], **DECLARO BAJO JURAMENTO** que la siguiente información se sujeta a la verdad:

Nombre, Denominación o Razón Social :			
Domicilio Legal :			
RUC :	Teléfono(s) :		
Correo electrónico :			

Autorización de notificación por correo electrónico:

Autorizo que se notifiquen al correo electrónico indicado las siguientes actuaciones:

1. Solicitud de reducción de la oferta económica.
2. Solicitud de subsanación de los requisitos para perfeccionar el contrato.
3. Solicitud para presentar los documentos para perfeccionar el contrato, según orden de prelación, de conformidad con lo previsto en el artículo 141 del Reglamento.
4. Respuesta a la solicitud de acceso al expediente de contratación.

Asimismo, me comprometo a remitir la confirmación de recepción, en el plazo máximo de dos (2) días hábiles de recibida la comunicación.

[CONSIGNAR CIUDAD Y FECHA]

.....
Firma, Nombres y Apellidos del postor o Representante legal, según corresponda

Importante

La notificación dirigida a la dirección de correo electrónico consignada se entenderá válidamente efectuada cuando la Entidad reciba acuse de recepción.

Importante

Cuando se trate de consorcios, la declaración jurada es la siguiente:

ANEXO N° 1

DECLARACIÓN JURADA DE DATOS DEL POSTOR

Señores

COMITÉ DE SELECCIÓN

LICITACIÓN PÚBLICA N° [CONSIGNAR NOMENCLATURA DEL PROCEDIMIENTO]

Presente.-

El que se suscribe, [.....], representante común del consorcio [CONSIGNAR EL NOMBRE DEL CONSORCIO], identificado con [CONSIGNAR TIPO DE DOCUMENTO DE IDENTIDAD] N° [CONSIGNAR NÚMERO DE DOCUMENTO DE IDENTIDAD], **DECLARO BAJO JURAMENTO** que la siguiente información se sujeta a la verdad:

Datos del consorciado 1			
Nombre, Denominación o Razón Social :			
Domicilio Legal :			
RUC :	Teléfono(s) :		
Correo electrónico :			

Datos del consorciado 2			
Nombre, Denominación o Razón Social :			
Domicilio Legal :			
RUC :	Teléfono(s) :		
Correo electrónico :			

Datos del consorciado ...			
Nombre, Denominación o Razón Social :			
Domicilio Legal :			
RUC :	Teléfono(s) :		
Correo electrónico :			

Autorización de notificación por correo electrónico:

Correo electrónico del consorcio:

Autorizo que se notifiquen al correo electrónico indicado las siguientes actuaciones:

1. Solicitud de reducción de la oferta económica.
2. Solicitud de subsanación de los requisitos para perfeccionar el contrato.
3. Solicitud para presentar los documentos para perfeccionar el contrato, según orden de prelación, de conformidad con lo previsto en el artículo 141 del Reglamento.
4. Respuesta a la solicitud de acceso al expediente de contratación.

Asimismo, me comprometo a remitir la confirmación de recepción, en el plazo máximo de dos (2) días hábiles de recibida la comunicación.

[CONSIGNAR CIUDAD Y FECHA]

.....
**Firma, Nombres y Apellidos del representante
común del consorcio**

Importante

La notificación dirigida a la dirección de correo electrónico consignada se entenderá válidamente efectuada cuando la Entidad reciba acuse de recepción.

ANEXO N° 2

DECLARACIÓN JURADA (ART. 52 DEL REGLAMENTO DE LA LEY DE CONTRATACIONES DEL ESTADO)

Señores

COMITÉ DE SELECCIÓN

LICITACIÓN PÚBLICA N° [CONSIGNAR NOMENCLATURA DEL PROCEDIMIENTO]

Presente.-

Mediante el presente el suscrito, postor y/o Representante Legal de [CONSIGNAR EN CASO DE SER PERSONA JURÍDICA], declaro bajo juramento:

- i. No haber incurrido y me obligo a no incurrir en actos de corrupción, así como a respetar el principio de integridad.
- ii. No tener impedimento para postular en el procedimiento de selección ni para contratar con el Estado, conforme al artículo 11 de la Ley de Contrataciones del Estado.
- iii. Conocer las sanciones contenidas en la Ley de Contrataciones del Estado y su Reglamento, así como las disposiciones aplicables de la Ley N° 27444, Ley del Procedimiento Administrativo General.
- iv. Participar en el presente proceso de contratación en forma independiente sin mediar consulta, comunicación, acuerdo, arreglo o convenio con ningún proveedor; y, conocer las disposiciones del Decreto Legislativo N° 1034, Decreto Legislativo que aprueba la Ley de Represión de Conductas Anticompetitivas.
- v. Conocer, aceptar y someterme a las bases, condiciones y reglas del procedimiento de selección.
- vi. Ser responsable de la veracidad de los documentos e información que presento en el presente procedimiento de selección.
- vii. Comprometerme a mantener la oferta presentada durante el procedimiento de selección y a perfeccionar el contrato, en caso de resultar favorecido con la buena pro.

[CONSIGNAR CIUDAD Y FECHA]

.....
**Firma, Nombres y Apellidos del postor o
Representante legal, según corresponda**

Importante

En el caso de consorcios, cada integrante debe presentar esta declaración jurada, salvo que sea presentada por el representante común del consorcio.

ANEXO N° 3

DECLARACIÓN JURADA DE CUMPLIMIENTO DEL EXPEDIENTE TÉCNICO

Señores

COMITÉ DE SELECCIÓN

LICITACIÓN PÚBLICA N° [CONSIGNAR NOMENCLATURA DEL PROCEDIMIENTO]

Presente.-

Es grato dirigirme a usted, para hacer de su conocimiento que luego de haber examinado las bases y demás documentos del procedimiento de la referencia y, conociendo todos los alcances y las condiciones detalladas en dichos documentos, el postor que suscribe ofrece la ejecución de la obra [CONSIGNAR EL OBJETO DE LA CONVOCATORIA], de conformidad con el respectivo Expediente Técnico y las demás condiciones que se indican en el numeral 3.1 del Capítulo III de la sección específica de las bases y los documentos del procedimiento.

[CONSIGNAR CIUDAD Y FECHA]

.....
**Firma, Nombres y Apellidos del postor o
Representante legal o común, según corresponda**

ANEXO N° 4

DECLARACIÓN JURADA DE PLAZO DE EJECUCIÓN DE LA OBRA

Señores

COMITÉ DE SELECCIÓN

LICITACIÓN PÚBLICA N° [CONSIGNAR NOMENCLATURA DEL PROCEDIMIENTO]

Presente.-

Mediante el presente, con pleno conocimiento de las condiciones que se exigen en las bases del procedimiento de la referencia, me comprometo a ejecutar la obra [CONSIGNAR LA DENOMINACIÓN DE LA CONVOCATORIA] en el plazo de [CONSIGNAR EL PLAZO OFERTADO, EL CUAL DEBE SER EXPRESADO EN DÍAS CALENDARIO] días calendario.

[CONSIGNAR CIUDAD Y FECHA]

.....
**Firma, Nombres y Apellidos del postor o
Representante legal o común, según corresponda**

Importante para la Entidad

- Cuando en el expediente de contratación establezca que la obra debe ejecutarse bajo la modalidad de ejecución llave en mano, considerar lo siguiente, según corresponda.

*"Mediante el presente, con pleno conocimiento de las condiciones que se exigen en las bases del procedimiento de la referencia, me comprometo a ejecutar la obra [CONSIGNAR LA DENOMINACIÓN DE LA CONVOCATORIA], su equipamiento, mobiliario y montaje hasta la puesta en servicio, en el plazo de [CONSIGNAR EL PLAZO OFERTADO, EL CUAL DEBE ESTAR EXPRESADO EN DÍAS CALENDARIO] días calendario"*³⁴

*"Mediante el presente, con pleno conocimiento de las condiciones que se exigen en las bases del procedimiento de la referencia, me comprometo a ejecutar la obra [CONSIGNAR LA DENOMINACIÓN DE LA CONVOCATORIA], su equipamiento, mobiliario y montaje hasta la puesta en servicio, en el plazo de [CONSIGNAR EL PLAZO OFERTADO, EL CUAL DEBE ESTAR EXPRESADO EN DÍAS CALENDARIO] días calendario, y la ejecución de la operación asistida de la obra en el plazo de [CONSIGNAR EL PLAZO OFERTADO DE LA PRESTACIÓN ASISTIDA DE LA OBRA, EL CUAL DEBE ESTAR EXPRESADO EN DÍAS CALENDARIO] días calendario."*³⁵

Incluir las disposiciones, según corresponda. Una vez culminada la elaboración de las bases, las notas que no se incorporen deben ser eliminadas

³⁴ Este párrafo debe ser incluido en el caso de obras que se ejecuten bajo la modalidad de ejecución llave en mano que no incluya operación asistida.

³⁵ Este párrafo debe ser incluido en el caso de obras que se ejecuten bajo la modalidad de ejecución llave en mano que incluya operación asistida.

ANEXO N° 5

PROMESA DE CONSORCIO

(Sólo para el caso en que un consorcio se presente como postor)

Señores

COMITÉ DE SELECCIÓN

LICITACIÓN PÚBLICA N° [CONSIGNAR NOMENCLATURA DEL PROCEDIMIENTO]

Presente.-

Los suscritos declaramos expresamente que hemos convenido en forma irrevocable, durante el lapso que dure el procedimiento de selección, para presentar una oferta conjunta a la **LICITACIÓN PÚBLICA N° [CONSIGNAR NOMENCLATURA DEL PROCEDIMIENTO]**.

Asimismo, en caso de obtener la buena pro, nos comprometemos a formalizar el contrato de consorcio, de conformidad con lo establecido por el artículo 140 del Reglamento de la Ley de Contrataciones del Estado, bajo las siguientes condiciones:

a) Integrantes del consorcio

1. [NOMBRE, DENOMINACIÓN O RAZÓN SOCIAL DEL CONSORCIADO 1].
2. [NOMBRE, DENOMINACIÓN O RAZÓN SOCIAL DEL CONSORCIADO 2].

b) Designamos a [CONSIGNAR NOMBRES Y APELLIDOS DEL REPRESENTANTE COMÚN], identificado con [CONSIGNAR TIPO DE DOCUMENTO DE IDENTIDAD] N° [CONSIGNAR NÚMERO DE DOCUMENTO DE IDENTIDAD], como representante común del consorcio para efectos de participar en todos los actos referidos al procedimiento de selección, suscripción y ejecución del contrato correspondiente con [CONSIGNAR NOMBRE DE LA ENTIDAD].

Asimismo, declaramos que el representante común del consorcio no se encuentra impedido, inhabilitado ni suspendido para contratar con el Estado.

c) Fijamos nuestro domicilio legal común en [.....].

d) Las obligaciones que corresponden a cada uno de los integrantes del consorcio son las siguientes:

1. OBLIGACIONES DE [NOMBRE, DENOMINACIÓN O RAZÓN SOCIAL DEL CONSORCIADO 1] [%]³⁶

[DESCRIBIR LAS OBLIGACIONES DEL CONSORCIADO 1]

2. OBLIGACIONES DE [NOMBRE, DENOMINACIÓN O RAZÓN SOCIAL DEL CONSORCIADO 2] [%]³⁷

[DESCRIBIR LAS OBLIGACIONES DEL CONSORCIADO 2]

TOTAL OBLIGACIONES 100%³⁸

[CONSIGNAR CIUDAD Y FECHA]

³⁶ Consignar únicamente el porcentaje total de las obligaciones, el cual debe ser expresado en número entero, sin decimales.

³⁷ Consignar únicamente el porcentaje total de las obligaciones, el cual debe ser expresado en número entero, sin decimales.

³⁸ Este porcentaje corresponde a la sumatoria de los porcentajes de las obligaciones de cada uno de los integrantes del consorcio.

.....
Consortiado 1
Nombres, apellidos y firma del Consortiado 1
o de su Representante Legal
Tipo y N° de Documento de Identidad

.....
Consortiado 2
Nombres, apellidos y firma del Consortiado 2
o de su Representante Legal
Tipo y N° de Documento de Identidad

Importante

De conformidad con el artículo 52 del Reglamento, las firmas de los integrantes del consorcio deben ser legalizadas.

Importante para la Entidad

*En caso de la contratación de la ejecución de una obra bajo el sistema a precios unitarios **incluir el siguiente anexo:***

Esta nota deberá ser eliminada una vez culminada la elaboración de las bases

ANEXO N° 6

PRECIO DE LA OFERTA

ÍTEM N° [INDICAR NÚMERO]

Señores

COMITÉ DE SELECCIÓN

LICITACIÓN PÚBLICA N° [CONSIGNAR NOMENCLATURA DEL PROCEDIMIENTO]

Presente.-

Es grato dirigirme a usted, para hacer de su conocimiento que, de acuerdo con las bases, mi oferta es la siguiente:

[INCLUIR LA ESTRUCTURA DEL PRESUPUESTO DE OBRA, A FIN DE QUE EL POSTOR CONSIGNE LOS PRECIOS UNITARIOS Y EL PRECIO TOTAL DE SU OFERTA, TAL COMO SE MUESTRA DE MANERA REFERENCIAL EN EL SIGUIENTE EJEMPLO:

N° ITEM	PARTIDA	UNIDAD	METRADO	PU	SUB TOTAL

1	Total costo directo (A)	
2	Gastos generales	
2.1	Gastos fijos	
2.2	Gastos variables	
	Total gastos generales (B)	
3	Utilidad (C)	
	SUBTOTAL (A+B+C)	
4	IGV ³⁹	
5	Monto total de la oferta	

...

El precio de la oferta en [CONSIGNAR LA MONEDA DE LA CONVOCATORIA] incluye todos los tributos, seguros, transporte, inspecciones, pruebas y, de ser el caso, los costos laborales conforme a la legislación vigente, así como cualquier otro concepto que pueda tener incidencia sobre el costo de la obra a ejecutar; excepto la de aquellos postores que gocen de alguna exoneración legal, no incluirán en el precio de su oferta los tributos respectivos.

[CONSIGNAR CIUDAD Y FECHA]

³⁹ Para el cálculo del IGV, aplica el redondeo previsto en la Resolución de Superintendencia SUNAT N° 025-2000/SUNAT o norma que la reemplace. En ese sentido, el porcentaje se calcula considerando dos (2) decimales. Para efectos del redondeo
i) Si el primer decimal siguiente es inferior a cinco (5), el valor permanecerá igual, suprimiéndose los decimales posteriores
y ii) Si el primer decimal siguiente es igual o superior a cinco (5), el valor será incrementado en un centésimo.

.....
**Firma, Nombres y Apellidos del postor o
Representante legal o común, según corresponda**

Importante

- *En caso que el postor reduzca su oferta, según lo previsto en el artículo 68 del Reglamento, debe presentar nuevamente este Anexo.*
- *El postor que goce de alguna exoneración legal, debe indicar que su oferta no incluye el tributo materia de la exoneración, debiendo incluir el siguiente texto:*

“Mi oferta no incluye [CONSIGNAR EL TRIBUTO MATERIA DE LA EXONERACIÓN]”.
- *El análisis de precios unitarios y el detalle de los gastos generales fijos y variables no se presentan en la oferta, sino para el perfeccionamiento del contrato.*

Importante para la Entidad

- *A fin de facilitar la labor del comité de selección, se recomienda publicar conjuntamente con las bases un archivo en Excel del presupuesto de la obra conforme el expediente técnico a fin de que los postores puedan utilizarlo al momento de elaborar su oferta. En tal caso, consignar lo siguiente:*

“Adicionalmente al documento escaneado del presente anexo, el postor puede adjuntar el archivo en Excel del presupuesto de la obra (que fue publicado conjuntamente con las bases), completando la información que sustenta el precio de su oferta. En caso de divergencia prevalece el documento escaneado del precio de la oferta”.
- *En caso de procedimientos según relación de ítems, consignar lo siguiente:*

“El postor debe presentar el precio de su oferta en forma independiente, en los ítems que se presente”.
- *En caso de contratación de obras por paquete, consignar lo siguiente:*

“El postor debe presentar el precio de su oferta con el detalle de cada obra incluida en el paquete”.
- *En caso de contrataciones que conllevan la ejecución de prestaciones accesorias, consignar lo siguiente:*

“El postor debe detallar en el precio de su oferta, el monto correspondiente a la prestación principal y las prestaciones accesorias”.
- *Si durante la fase de actos preparatorios, las Entidades advierten que es posible la participación de proveedores que gozan del beneficio de la exoneración del IGV prevista en la Ley N° 27037, Ley de Promoción de la Inversión en la Amazonía, consignar lo siguiente:*

“La oferta de los postores que presenten la Declaración Jurada de cumplimiento de condiciones para la aplicación de la exoneración del IGV (Anexo N° 7), debe encontrarse dentro de los límites del valor referencial sin IGV”.

Incluir las disposiciones, según corresponda. Una vez culminada la elaboración de las bases, las notas que no se incorporen deben ser eliminadas

Importante para la Entidad

En caso de la contratación de la ejecución de una obra bajo el sistema a suma alzada incluir el siguiente anexo:

Esta nota deberá ser eliminada una vez culminada la elaboración de las bases

ANEXO N° 6

PRECIO DE LA OFERTA

ÍTEM N° [INDICAR NÚMERO]

Señores

COMITÉ DE SELECCIÓN

LICITACIÓN PÚBLICA N° [CONSIGNAR NOMENCLATURA DEL PROCEDIMIENTO]

Presente.-

Es grato dirigirme a usted, para hacer de su conocimiento que, de acuerdo con las bases, mi oferta es la siguiente:

CONCEPTO	PRECIO TOTAL
TOTAL	

El precio de la oferta [CONSIGNAR LA MONEDA DE LA CONVOCATORIA] incluye todos los tributos, seguros, transporte, inspecciones, pruebas y, de ser el caso, los costos laborales conforme a la legislación vigente, así como cualquier otro concepto que pueda tener incidencia sobre el costo de la obra a ejecutar; excepto la de aquellos postores que gocen de alguna exoneración legal, no incluirán en el precio de su oferta los tributos respectivos.

[CONSIGNAR CIUDAD Y FECHA]

.....
**Firma, Nombres y Apellidos del postor o
Representante legal o común, según corresponda**

Importante

- El postor debe adjuntar el desagregado de partidas que sustenta su oferta, tal como se muestra de manera referencial en el siguiente ejemplo:*

N° ITEM	PARTIDA	UNIDAD	METRADO	PU	SUB TOTAL
1	Total costo directo (A)				
2	Gastos generales				
2.1	Gastos fijos				
2.2	Gastos variables				

	Total gastos generales (B)	
3	Utilidad (C)	
	SUBTOTAL (A+B+C)	
4	IGV ⁴⁰	
5	Monto total de la oferta	

- *En caso que el postor reduzca su oferta, según lo previsto en el artículo 68 del Reglamento, debe presentar nuevamente este Anexo.*
- *El postor que goce de alguna exoneración legal, debe indicar que su oferta no incluye el tributo materia de la exoneración, debiendo incluir el siguiente texto:*
“Mi oferta no incluye [CONSIGNAR EL TRIBUTO MATERIA DE LA EXONERACIÓN]”.
- *De ser el caso, el análisis de precios unitarios y el detalle de los gastos generales fijos y variables no se presentan en la oferta, sino para el perfeccionamiento del contrato.*

Importante para la Entidad

- *A fin de facilitar la labor del comité de selección, se recomienda publicar conjuntamente con las bases un archivo en Excel del presupuesto de la obra conforme el expediente técnico a fin de que los postores puedan utilizarlo al momento de elaborar su oferta. En tal caso, consignar lo siguiente:*

“Adicionalmente al documento escaneado del presente anexo, el postor puede adjuntar el archivo en Excel del presupuesto de la obra (que fue publicado conjuntamente con las bases), completando la información que sustenta el precio de su oferta. En caso de divergencia prevalece el documento escaneado del precio de la oferta”.

- *En caso de procedimientos según relación de ítems, consignar lo siguiente:*

“El postor debe presentar el precio de su oferta en forma independiente, en los ítems que se presente”.

- *En caso de contratación de obras por paquete, consignar lo siguiente:*

“El postor debe presentar el precio de su oferta con el detalle de cada obra incluida en el paquete”.

- *En caso de contrataciones que conllevan la ejecución de prestaciones accesorias, consignar lo siguiente:*

“El postor debe detallar en el precio de su oferta, el monto correspondiente a la prestación principal y las prestaciones accesorias”.

- *Si durante la fase de actos preparatorios, las Entidades advierten que es posible la participación de proveedores que gozan del beneficio de la exoneración del IGV prevista en la Ley N° 27037, Ley de Promoción de la Inversión en la Amazonía, consignar lo siguiente:*

“La oferta de los postores que presenten la Declaración Jurada de cumplimiento de condiciones para la aplicación de la exoneración del IGV (Anexo N° 7), debe encontrarse dentro de los límites del valor referencial sin IGV”.

Incluir las disposiciones, según corresponda. Una vez culminada la elaboración de las bases, las notas que no se incorporen deben ser eliminadas

⁴⁰ Para el cálculo del IGV, aplica el redondeo previsto en la Resolución de Superintendencia SUNAT N° 025-2000/SUNAT o norma que la reemplace. En ese sentido, el porcentaje se calcula considerando dos (2) decimales. Para efectos del redondeo i) Si el primer decimal siguiente es inferior a cinco (5), el valor permanecerá igual, suprimiéndose los decimales posteriores y ii) Si el primer decimal siguiente es igual o superior a cinco (5), el valor será incrementado en un centésimo.

Importante para la Entidad

En caso de la contratación de la ejecución de una obra bajo el esquema mixto de suma alzada y precios unitarios incluir el siguiente anexo:

Esta nota deberá ser eliminada una vez culminada la elaboración de las bases

ANEXO N° 6

PRECIO DE LA OFERTA

ÍTEM N° [INDICAR NÚMERO]

Señores

COMITÉ DE SELECCIÓN

LICITACIÓN PÚBLICA N° [CONSIGNAR NOMENCLATURA DEL PROCEDIMIENTO]

Presente.-

Es grato dirigirme a usted, para hacer de su conocimiento que, de acuerdo con las bases, mi oferta es la siguiente:

[INCLUIR LA ESTRUCTURA DEL PRESUPUESTO DE OBRA EXTRAIDA DEL EXPEDIENTE TÉCNICO DE LOS COMPONENTES, CUYAS CANTIDADES Y MAGNITUDES ESTÁN DEFINIDAS, A FIN DE QUE EL POSTOR CONSIGNE LOS PRECIOS UNITARIOS Y EL PRECIO TOTAL DE SU OFERTA, TAL COMO SE MUESTRA DE MANERA REFERENCIAL EN EL SIGUIENTE EJEMPLO:

OFERTA A PRECIOS UNITARIOS DE LOS COMPONENTES SIGUIENTES:

N° ITEM	PARTIDA	UNIDAD	METRADO	PU	SUB TOTAL

1	Total costo directo (A)	
2	Gastos generales	
2.1	Gastos fijos	
2.2	Gastos variables	
	Total gastos generales (B)	
3	Utilidad (C)	
	SUBTOTAL (A+B+C)	
4	IGV ⁴¹	
5	Monto del componente a precios unitarios	

...]

OFERTA A SUMA ALZADA DE LOS COMPONENTES SIGUIENTES:

CONCEPTO	PRECIO
Monto del componente a suma alzada	

Asimismo, el postor debe adjuntar el desagregado de partidas que sustenta su oferta a suma alzada, tal como se muestra de manera referencial en el siguiente ejemplo:

⁴¹ Para el cálculo del IGV, aplica el redondeo previsto en la Resolución de Superintendencia SUNAT N° 025-2000/SUNAT o norma que la reemplace. En ese sentido, el porcentaje se calcula considerando dos (2) decimales. Para efectos del redondeo i) Si el primer decimal siguiente es inferior a cinco (5), el valor permanecerá igual, suprimiéndose los decimales posteriores y ii) Si el primer decimal siguiente es igual o superior a cinco (5), el valor será incrementado en un centésimo.

N° ITEM	PARTIDA	UNIDAD	METRADO	PU	SUB TOTAL

1	Total costo directo (A)	
2	Gastos generales	
2.1	Gastos fijos	
2.2	Gastos variables	
	Total gastos generales (B)	
3	Utilidad (C)	
	SUBTOTAL (A+B+C)	
4	IGV ⁴²	
5	Monto de la oferta a suma alzada	

Monto total de la oferta	
--------------------------	--

El precio de la oferta [CONSIGNAR LA MONEDA DE LA CONVOCATORIA] incluye todos los tributos, seguros, transporte, inspecciones, pruebas y, de ser el caso, los costos laborales conforme a la legislación vigente, así como cualquier otro concepto que pueda tener incidencia sobre el costo de la obra a ejecutar; excepto la de aquellos postores que gocen de alguna exoneración legal, no incluirán en el precio de su oferta los tributos respectivos.

[CONSIGNAR CIUDAD Y FECHA]

.....
**Firma, Nombres y Apellidos del postor o
Representante legal o común, según corresponda**

Importante

- *En caso que el postor reduzca su oferta, según lo previsto en el artículo 68 del Reglamento, debe presentar nuevamente este Anexo.*
- *El postor que goce de alguna exoneración legal, debe indicar que su oferta no incluye el tributo materia de la exoneración, debiendo incluir el siguiente texto:*

"Mi oferta no incluye [CONSIGNAR EL TRIBUTO MATERIA DE LA EXONERACIÓN]".
- *El análisis de precios unitarios y el detalle de los gastos generales fijos y variables no se presentan en la oferta, sino para el perfeccionamiento del contrato.*

Importante para la Entidad

- *A fin de facilitar la labor del comité de selección, se recomienda publicar conjuntamente con las bases un archivo en Excel del presupuesto de la obra conforme el expediente técnico a fin de que los postores puedan utilizarlo al momento de elaborar su oferta. En tal caso, consignar lo*

⁴² Para el cálculo del IGV, aplica el redondeo previsto en la Resolución de Superintendencia SUNAT N° 025-2000/SUNAT o norma que la reemplace. En ese sentido, el porcentaje se calcula considerando dos (2) decimales. Para efectos del redondeo i) Si el primer decimal siguiente es inferior a cinco (5), el valor permanecerá igual, suprimiéndose los decimales posteriores y ii) Si el primer decimal siguiente es igual o superior a cinco (5), el valor será incrementado en un centésimo.

siguiente:

“Adicionalmente al documento escaneado del presente anexo, el postor puede adjuntar el archivo en Excel del presupuesto de la obra (que fue publicado conjuntamente con las bases), completando la información que sustenta el precio de su oferta. En caso de divergencia prevalece el documento escaneado del precio de la oferta”.

- *En caso de procedimientos según relación de ítems, consignar lo siguiente:*

“El postor debe presentar el precio de su oferta en forma independiente, en los ítems que se presente”.

- *En caso de contratación de obras por paquete, consignar lo siguiente:*

“El postor debe presentar el precio de su oferta con el detalle de cada obra incluida en el paquete”.

- *En caso de contrataciones que conllevan la ejecución de prestaciones accesorias, consignar lo siguiente:*

“El postor debe detallar en el precio de su oferta, el monto correspondiente a la prestación principal y las prestaciones accesorias”.

- *Si durante la fase de actos preparatorios, las Entidades advierten que es posible la participación de proveedores que gozan del beneficio de la exoneración del IGV prevista en la Ley N° 27037, Ley de Promoción de la Inversión en la Amazonía, consignar lo siguiente:*

*“La oferta de los postores que presenten la Declaración Jurada de cumplimiento de condiciones para la aplicación de la exoneración del IGV (**Anexo N° 8**), debe encontrarse dentro de los límites del valor referencial sin IGV”.*

Incluir las disposiciones, según corresponda. Una vez culminada la elaboración de las bases, las notas que no se incorporen deben ser eliminadas

Importante para la Entidad

Si durante la fase de actos preparatorios, las Entidades advierten que es posible la participación de proveedores que gozan del beneficio de la exoneración del IGV prevista en la Ley N° 27037, Ley de Promoción de la Inversión en la Amazonía, incluir el siguiente anexo:

Esta nota deberá ser eliminada una vez culminada la elaboración de las bases

ANEXO N° 7

DECLARACIÓN JURADA DE CUMPLIMIENTO DE CONDICIONES PARA LA APLICACIÓN DE LA EXONERACIÓN DEL IGV

Señores

COMITÉ DE SELECCIÓN

LICITACIÓN PÚBLICA N° [CONSIGNAR NOMENCLATURA DEL PROCEDIMIENTO]

Presente.-

Mediante el presente el suscrito, postor y/o Representante Legal de [CONSIGNAR EN CASO DE SER PERSONA JURÍDICA], declaro bajo juramento que gozo del beneficio de la exoneración del IGV previsto en la Ley N° 27037, Ley de Promoción de la Inversión en la Amazonía, dado que cumplo con las condiciones siguientes:

- 1.- Que el domicilio fiscal de la empresa⁴³ se encuentra ubicada en la Amazonía y coincide con el lugar establecido como sede central (donde tiene su administración y lleva su contabilidad);
- 2.- Que la empresa se encuentra inscrita en las Oficinas Registrales de la Amazonía (exigible en caso de personas jurídicas);
- 3.- Que, al menos el setenta por ciento (70%) de los activos fijos de la empresa se encuentran en la Amazonía; y
- 4.- Que la empresa no ejecuta obras fuera de la Amazonía.

[CONSIGNAR CIUDAD Y FECHA]

.....
Firma, Nombres y Apellidos del postor o Representante legal, según corresponda

Importante

Cuando se trate de consorcios, esta declaración jurada será presentada por cada uno de los integrantes del consorcio, salvo que se trate de consorcios con contabilidad independiente, en cuyo caso debe ser suscrita por el representante común, debiendo indicar su condición de consorcio con contabilidad independiente y el número de RUC del consorcio.

⁴³ En el artículo 1 del "Reglamento de las Disposiciones Tributarias contenidas en la Ley de Promoción de la Inversión en la Amazonía" se define como "empresa" a las "Personas naturales, sociedades conyugales, sucesiones indivisas y personas consideradas jurídicas por la Ley del Impuesto a la Renta, generadoras de rentas de tercera categoría, ubicadas en la Amazonía. Las sociedades conyugales son aquéllas que ejerzan la opción prevista en el Artículo 16 de la Ley del Impuesto a la Renta."

ANEXO N° 9

DECLARACIÓN JURADA (NUMERAL 49.4 DEL ARTÍCULO 49 DEL REGLAMENTO)

Señores

COMITÉ DE SELECCIÓN

LICITACIÓN PÚBLICA N° [CONSIGNAR NOMENCLATURA DEL PROCEDIMIENTO]

Presente.-

Mediante el presente el suscrito, postor y/o Representante Legal de [CONSIGNAR EN CASO DE SER PERSONA JURÍDICA], declaro que la experiencia que acredito de la empresa [CONSIGNAR LA DENOMINACIÓN DE LA PERSONA JURÍDICA] como consecuencia de una reorganización societaria, no se encuentra en el supuesto establecido en el numeral 49.4 del artículo 49 del Reglamento.

[CONSIGNAR CIUDAD Y FECHA]

.....
**Firma, Nombres y Apellidos del postor o
Representante legal, según corresponda**

Importante

A efectos de cautelar la veracidad de esta declaración, el postor puede verificar la información de la Relación de Proveedores Sancionados por el Tribunal de Contrataciones del Estado con Sanción Vigente en <http://portal.osce.gob.pe/rnp/content/relación-de-proveedores-sancionados>.

También le asiste dicha facultad al órgano encargado de las contrataciones o al órgano de la Entidad al que se le haya asignado la función de verificación de la oferta presentada por el postor ganador de la buena pro.

ANEXO N° 10

EXPERIENCIA DEL POSTOR EN LA ESPECIALIDAD

Señores
COMITÉ DE SELECCIÓN
LICITACIÓN PÚBLICA N° [CONSIGNAR NOMENCLATURA DEL PROCEDIMIENTO]
Presente. -

Mediante el presente, el suscrito detalla lo siguiente como EXPERIENCIA EN OBRAS SIMILARES:

Nº	CLIENTE	OBJETO DEL CONTRATO	Nº CONTRATO	FECHA DEL CONTRATO ⁴⁴	FECHA DE RECEPCIÓN DE LA OBRA	EXPERIENCIA PROVENIENTE ⁴⁵ DE:	MONEDA	IMPORTE ⁴⁶	TIPO DE CAMBIO VENTA ⁴⁷	MONTO FACTURADO ACUMULADO ⁴⁸
1										
2										
3										
4										
5										
6										

⁴⁴ Se refiere a la fecha de suscripción del contrato.

⁴⁵ Si el titular de la experiencia no es el postor, consignar si dicha experiencia corresponde a la matriz en caso que el postor sea sucursal, o fue transmitida por reorganización societaria, debiendo acompañar la documentación sustentatoria correspondiente. Al respecto, según la Opinión N° 216-2017/DTN “Considerando que la sociedad matriz y la sucursal constituyen la misma persona jurídica, la sucursal puede acreditar como suya la experiencia de su matriz”. Del mismo modo, según lo previsto en la Opinión N° 010-2013/DTN, “... en una operación de reorganización societaria que comprende tanto una fusión como una escisión, la sociedad resultante podrá acreditar como suya la experiencia de la sociedad incorporada o absorbida, que se extingue producto de la fusión; asimismo, si en virtud de la escisión se transfiere un bloque patrimonial consistente en una línea de negocio completa, la sociedad resultante podrá acreditar como suya la experiencia de la sociedad escindida, correspondiente a la línea de negocio transmitida. De esta manera, la sociedad resultante podrá emplear la experiencia transmitida, como consecuencia de la reorganización societaria antes descrita, en los futuros procesos de selección en los que participe”.

⁴⁶ Se refiere al monto del contrato ejecutado incluido adicionales y reducciones, de ser el caso.

⁴⁷ El tipo de cambio venta debe corresponder al publicado por la SBS correspondiente a la fecha de suscripción del contrato.

⁴⁸ Consignar en la moneda establecida para el valor referencial.

N°	CLIENTE	OBJETO DEL CONTRATO	N° CONTRATO	FECHA DEL CONTRATO ⁴⁴	FECHA DE RECEPCIÓN DE LA OBRA	EXPERIENCIA PROVENIENTE ⁴⁵ DE:	MONEDA	IMPORTE ⁴⁶	TIPO DE CAMBIO VENTA ⁴⁷	MONTO FACTURADO ACUMULADO ⁴⁸
7										
8										
9										
10										
TOTAL										

[CONSIGNAR CIUDAD Y FECHA]

.....
Firma, Nombres y Apellidos del postor o
Representante legal o común, según corresponda

ANEXO Nº 12

**AUTORIZACIÓN DE NOTIFICACIÓN DE LA DECISIÓN DE LA ENTIDAD SOBRE LA
SOLICITUD DE AMPLIACIÓN DE PLAZO MEDIANTE MEDIOS ELECTRÓNICOS DE
COMUNICACIÓN**

(DOCUMENTO A PRESENTAR EN EL PERFECCIONAMIENTO DEL CONTRATO)

Señores

COMITÉ DE SELECCIÓN

LICITACIÓN PÚBLICA Nº [CONSIGNAR NOMENCLATURA DEL PROCEDIMIENTO]

Presente.-

El que se suscribe, [.....], postor adjudicado y/o Representante Legal de [CONSIGNAR EN CASO DE SER PERSONA JURÍDICA], identificado con [CONSIGNAR TIPO DE DOCUMENTO DE IDENTIDAD] Nº [CONSIGNAR NÚMERO DE DOCUMENTO]

[CONSIGNAR TIPO DE DOCUMENTO DE IDENTIDAD], autorizo que durante la ejecución del contrato se me notifique al correo electrónico [INDICAR EL CORREO ELECTRÓNICO] lo siguiente:

✓ Notificación de la decisión de la Entidad respecto a la solicitud de ampliación de plazo.

[CONSIGNAR CIUDAD Y FECHA]

.....
**Firma, Nombres y Apellidos del postor o
Representante legal o común, según
corresponda**

Importante

La notificación de la decisión de la Entidad respecto a la solicitud de ampliación de plazo se efectúa por medios electrónicos de comunicación, siempre que se cuente con la autorización correspondiente y sea posible obtener un acuse de recibo a través del mecanismo utilizado.