

BASES ESTÁNDAR DE ADJUDICACIÓN SIMPLIFICADA PARA LA CONTRATACIÓN DE BIENES

Aprobado mediante Directiva N° 001-2019-OSCE/CD



SUB DIRECCIÓN DE NORMATIVIDAD – DIRECCIÓN TÉCNICO NORMATIVA
ORGANISMO SUPERVISOR DE LAS CONTRATACIONES DEL ESTADO - OSCE

SIMBOLOGÍA UTILIZADA:

N°	Símbolo	Descripción
1	[ABC] / [.....]	La información solicitada dentro de los corchetes sombreados debe ser completada por la Entidad durante la elaboración de las bases.
2	[ABC] / [.....]	Es una indicación, o información que deberá ser completada por la Entidad con posterioridad al otorgamiento de la buena pro para el caso específico de la elaboración de la PROFORMA DEL CONTRATO; o por los proveedores, en el caso de los ANEXOS de la oferta.
3	<div>Importante</div> <div>• Abc</div>	Se refiere a consideraciones importantes a tener en cuenta por el órgano encargado de las contrataciones o comité de selección, según corresponda y por los proveedores.
4	<div>Advertencia</div> <div>• Abc</div>	Se refiere a advertencias a tener en cuenta por el órgano encargado de las contrataciones o comité de selección, según corresponda y por los proveedores.
5	<div>Importante para la Entidad</div> <div>• Xyz</div>	Se refiere a consideraciones importantes a tener en cuenta por el órgano encargado de las contrataciones o comité de selección, según corresponda, y deben ser eliminadas una vez culminada la elaboración de las bases.

CARACTERÍSTICAS DEL DOCUMENTO:

Las bases estándar deben ser elaboradas en formato WORD, y deben tener las siguientes características:

N°	Características	Parámetros
1	Márgenes	Superior : 2.5 cm Inferior: 2.5 cm Izquierda: 2.5 cm Derecha: 2.5 cm
2	Fuente	Arial
3	Estilo de Fuente	Normal: Para el contenido en general Cursiva: Para el encabezado y pie de página Para las Consideraciones importantes (Ítem 3 del cuadro anterior)
4	Color de Fuente	Automático: Para el contenido en general Azul : Para las Consideraciones importantes (Ítem 3 del cuadro anterior)
5	Tamaño de Letra	16 : Para las dos primeras hojas de las Secciones General y Específica 11 : Para el nombre de los Capítulos. 10 : Para el cuerpo del documento en general 9 : Para el encabezado y pie de página Para el contenido de los cuadros, pudiendo variar, según la necesidad 8 : Para las Notas al pie
6	Alineación	Justificada: Para el contenido en general y notas al pie. Centrada : Para la primera página, los títulos de las Secciones y nombres de los Capítulos)
7	Interlineado	Sencillo
8	Espaciado	Anterior : 0 Posterior : 0
9	Subrayado	Para los nombres de las Secciones y para resaltar o hacer hincapié en algún concepto

INSTRUCCIONES DE USO:

- Una vez registrada la información solicitada dentro de los corchetes sombreados en gris, el texto deberá quedar en letra tamaño 10, con estilo normal, sin formato de negrita y sin sombrear.
- La nota **IMPORTANTE** no puede ser modificada ni eliminada en la Sección General. En el caso de la Sección Específica debe seguirse la instrucción que se indica en dicha nota.

Elaboradas en enero de 2019
Modificadas en marzo 2019, junio 2019, diciembre 2019, julio 2020, julio y diciembre 2021, junio y octubre de 2022



BASES ESTÁNDAR DE ADJUDICACIÓN SIMPLIFICADA PARA LA CONTRATACIÓN DE BIENES

**ADJUDICACIÓN SIMPLIFICADA N°
031-2023-GRA**

PRIMERA CONVOCATORIA

**CONTRATACIÓN DE BIENES
“ADQUISICION DE TABLEROS ELECTRICOS DE
DISTRIBUCION para la obra: MEJORAMIENTO DEL
SERVICIO EDUCATIVO DEL INSTITUTO DE EDUCACIÓN
SUPERIOR TECNOLOGICO PUBLICO PEDRO P. DÍAZ,
DISTRITO DE JOSÉ LUIS BUSTAMANTE Y RIVERO,
PROVINCIA DE AREQUIPA, REGION AREQUIPA, II ETAPA”**

AREQUIPA – 2023



DEBER DE COLABORACIÓN

La Entidad y todo proveedor que se someta a las presentes Bases, sea como participante, postor y/o contratista, deben conducir su actuación conforme a los principios previstos en la Ley de Contrataciones del Estado.

En este contexto, se encuentran obligados a prestar su colaboración al OSCE y a la Secretaría Técnica de la Comisión de Defensa de la Libre Competencia del INDECOPI, en todo momento según corresponda a sus competencias, a fin de comunicar presuntos casos de fraude, colusión y corrupción por parte de los funcionarios y servidores de la Entidad, así como los proveedores y demás actores que participan en el proceso de contratación.

De igual forma, deben poner en conocimiento del OSCE y a la Secretaría Técnica de la Comisión de Defensa de la Libre Competencia del INDECOPI los indicios de conductas anticompetitivas que se presenten durante el proceso de contratación, en los términos del Decreto Legislativo N° 1034, "Ley de Represión de Conductas Anticompetitivas", o norma que la sustituya, así como las demás normas de la materia.

La Entidad y todo proveedor que se someta a las presentes Bases, sea como participante, postor y/o contratista del proceso de contratación deben permitir al OSCE o a la Secretaría Técnica de la Comisión de Defensa de la Libre Competencia del INDECOPI el acceso a la información referida a las contrataciones del Estado que sea requerida, prestar testimonio o absolución de posiciones que se requieran, entre otras formas de colaboración.



SECCIÓN GENERAL

DISPOSICIONES COMUNES DEL PROCEDIMIENTO DE SELECCIÓN

(ESTA SECCIÓN NO DEBE SER MODIFICADA EN NINGÚN EXTREMO, BAJO SANCIÓN DE NULIDAD)



CAPÍTULO I ETAPAS DEL PROCEDIMIENTO DE SELECCIÓN

1.1. REFERENCIAS

Cuando en el presente documento se mencione la palabra Ley, se entiende que se está haciendo referencia a la Ley N° 30225, Ley de Contrataciones del Estado, y cuando se mencione la palabra Reglamento, se entiende que se está haciendo referencia al Reglamento de la Ley de Contrataciones del Estado aprobado por Decreto Supremo N° 344-2018-EF.

Las referidas normas incluyen sus respectivas modificaciones, de ser el caso.

1.2. CONVOCATORIA

Se realiza a través de su publicación en el SEACE de conformidad con lo señalado en el artículo 54 del Reglamento, en la fecha señalada en el calendario del procedimiento de selección, debiendo adjuntar las bases y resumen ejecutivo.

1.3. REGISTRO DE PARTICIPANTES

El registro de participantes se realiza conforme al artículo 55 del Reglamento. En el caso de un consorcio, basta que se registre uno (1) de sus integrantes.

Importante

- *Para registrarse como participante en un procedimiento de selección convocado por las Entidades del Estado Peruano, es necesario que los proveedores cuenten con inscripción vigente y estar habilitados ante el Registro Nacional de Proveedores (RNP) que administra el Organismo Supervisor de las Contrataciones del Estado (OSCE). Para obtener mayor información, se puede ingresar a la siguiente dirección electrónica: www.rnp.gob.pe.*
- *Los proveedores que deseen registrar su participación deben ingresar al SEACE utilizando su Certificado SEACE (usuario y contraseña). Asimismo, deben observar las instrucciones señaladas en el documento de orientación “Guía para el registro de participantes electrónico” publicado en <https://www2.seace.gob.pe/>.*
- *En caso los proveedores no cuenten con inscripción vigente en el RNP y/o se encuentren inhabilitados o suspendidos para ser participantes, postores y/o contratistas, el SEACE restringirá su registro, quedando a potestad de estos intentar nuevamente registrar su participación en el procedimiento de selección en cualquier otro momento, dentro del plazo establecido para dicha etapa, siempre que haya obtenido la vigencia de su inscripción o quedado sin efecto la sanción que le impuso el Tribunal de Contrataciones del Estado.*

1.4. FORMULACIÓN DE CONSULTAS Y OBSERVACIONES A LAS BASES

La formulación de consultas y observaciones a las bases se efectúa de conformidad con lo establecido en los numerales 72.1 y 72.2 del artículo 72 del Reglamento, así como el literal a) del artículo 89 del Reglamento.

Importante

No pueden formularse consultas ni observaciones respecto del contenido de una ficha de homologación aprobada. Las consultas y observaciones que se formulen sobre el particular, se tienen como no presentadas.

1.5. ABSOLUCIÓN DE CONSULTAS, OBSERVACIONES E INTEGRACIÓN DE BASES

La absolución de consultas, observaciones e integración de las bases se realizan conforme a las disposiciones previstas en el numeral 72.4 del artículo 72 del Reglamento y el literal a) del artículo 89 del Reglamento.

Importante

- *No se absolverán consultas y observaciones a las bases que se presenten en forma física.*
- *Cuando exista divergencia entre lo indicado en el pliego de absolución de consultas y observaciones y la integración de bases, prevalece lo absuelto en el referido pliego; sin perjuicio, del deslinde de responsabilidades correspondiente.*

1.6. FORMA DE PRESENTACIÓN DE OFERTAS

Las ofertas se presentan conforme lo establecido en el artículo 59 y en el artículo 90 del Reglamento.

Las declaraciones juradas, formatos o formularios previstos en las bases que conforman la oferta deben estar debidamente firmados por el postor (firma manuscrita o digital, según la Ley N° 27269, Ley de Firmas y Certificados Digitales¹). Los demás documentos deben ser visados por el postor. En el caso de persona jurídica, por su representante legal, apoderado o mandatario designado para dicho fin y, en el caso de persona natural, por este o su apoderado. No se acepta el pegado de la imagen de una firma o visto. Las ofertas se presentan foliadas.

Importante

- *Los formularios electrónicos que se encuentran en el SEACE y que los proveedores deben llenar para presentar sus ofertas, tienen carácter de declaración jurada.*
- *En caso la información contenida en los documentos escaneados que conforman la oferta no coincida con lo declarado a través del SEACE, prevalece la información declarada en los documentos escaneados.*
- *No se tomarán en cuenta las ofertas que se presenten en físico a la Entidad.*

1.7. PRESENTACIÓN Y APERTURA DE OFERTAS

El participante presentará su oferta de manera electrónica a través del SEACE, desde las 00:01 horas hasta las 23:59 horas del día establecido para el efecto en el cronograma del procedimiento; adjuntando el archivo digitalizado que contenga los documentos que conforman la oferta de acuerdo a lo requerido en las bases.

El participante debe verificar antes de su envío, bajo su responsabilidad, que el archivo pueda ser descargado y su contenido sea legible.

Importante

Los integrantes de un consorcio no pueden presentar ofertas individuales ni conformar más de un consorcio en un procedimiento de selección, o en un determinado ítem cuando se trate de procedimientos de selección según relación de ítems.

¹ Para mayor información sobre la normativa de firmas y certificados digitales ingresar a: <https://www.indecopi.gob.pe/web/firmas-digitales/firmar-y-certificados-digitales>

En la apertura electrónica de la oferta, el órgano encargado de las contrataciones o el comité de selección, según corresponda, verifica la presentación de lo exigido en la sección específica de las bases de conformidad con el numeral 73.2 del artículo 73 del Reglamento y determina si las ofertas responden a las características y/o requisitos funcionales y condiciones de las Especificaciones Técnicas, detallados en la sección específica de las bases. De no cumplir con lo requerido, la oferta se considera no admitida.

1.8. EVALUACIÓN DE LAS OFERTAS

La evaluación de las ofertas se realiza conforme a lo establecido en el numeral 74.1 y el literal a) del numeral 74.2 del artículo 74 del Reglamento.

En el supuesto de que dos (2) o más ofertas empaten, la determinación del orden de prelación de las ofertas empatadas se efectúa siguiendo estrictamente el orden establecido en el numeral 91.1 del artículo 91 del Reglamento.

El desempate mediante sorteo se realiza de manera electrónica a través del SEACE.

1.9. CALIFICACIÓN DE OFERTAS

La calificación de las ofertas se realiza conforme a lo establecido en los numerales 75.1 y 75.2 del artículo 75 del Reglamento.

1.10. SUBSANACIÓN DE LAS OFERTAS

La subsanación de las ofertas se sujeta a lo establecido en el artículo 60 del Reglamento. El plazo que se otorgue para la subsanación no puede ser inferior a un (1) día hábil.

La solicitud de subsanación se realiza de manera electrónica a través del SEACE y será remitida al correo electrónico consignado por el postor al momento de realizar su inscripción en el RNP, siendo su responsabilidad el permanente seguimiento de las notificaciones a dicho correo. La notificación de la solicitud se entiende efectuada el día de su envío al correo electrónico.

La presentación de las subsanaciones se realiza a través del SEACE. No se tomará en cuenta la subsanación que se presente en físico a la Entidad.

1.11. RECHAZO DE LAS OFERTAS

Previo al otorgamiento de la buena pro, el órgano encargado de las contrataciones o el comité de selección, según corresponda, revisa las ofertas económicas que cumplen los requisitos de calificación, de conformidad con lo establecido para el rechazo de ofertas, previsto en el artículo 68 del Reglamento, de ser el caso.

De rechazarse alguna de las ofertas calificadas, el órgano encargado de las contrataciones o el comité de selección, según corresponda, revisa el cumplimiento de los requisitos de calificación de los postores que siguen en el orden de prelación, en caso las hubiere.

1.12. OTORGAMIENTO DE LA BUENA PRO

Definida la oferta ganadora, el órgano encargado de las contrataciones o el comité de selección, según corresponda, otorga la buena pro mediante su publicación en el SEACE, incluyendo el cuadro comparativo y las actas debidamente motivadas de los resultados de la admisión, no admisión, evaluación, calificación, descalificación, rechazo y el otorgamiento de la buena pro.



1.13. CONSENTIMIENTO DE LA BUENA PRO

Cuando se hayan presentado dos (2) o más ofertas, el consentimiento de la buena pro se produce a los cinco (5) días hábiles siguientes de la notificación de su otorgamiento, sin que los postores hayan ejercido el derecho de interponer el recurso de apelación.

En caso que se haya presentado una sola oferta, el consentimiento de la buena pro se produce el mismo día de la notificación de su otorgamiento.

El consentimiento del otorgamiento de la buena pro se publica en el SEACE al día hábil siguiente de producido.

Importante

Una vez consentido el otorgamiento de la buena pro, el órgano encargado de las contrataciones o el órgano de la Entidad al que se haya asignado tal función realiza la verificación de la oferta presentada por el postor ganador de la buena pro conforme lo establecido en el numeral 64.6 del artículo 64 del Reglamento.

CAPÍTULO II

SOLUCIÓN DE CONTROVERSIAS DURANTE EL PROCEDIMIENTO DE SELECCIÓN

2.1. RECURSO DE APELACIÓN

A través del recurso de apelación se pueden impugnar los actos dictados durante el desarrollo del procedimiento de selección hasta antes del perfeccionamiento del contrato.

El recurso de apelación se presenta ante la Entidad convocante, y es conocido y resuelto por su Titular, cuando el valor estimado sea igual o menor a cincuenta (50) UIT. Cuando el valor estimado sea mayor a dicho monto, el recurso de apelación se presenta ante y es resuelto por el Tribunal de Contrataciones del Estado.

En los procedimientos de selección según relación de ítems, el valor estimado total del procedimiento determina ante quién se presenta el recurso de apelación.

Los actos que declaren la nulidad de oficio, la cancelación del procedimiento de selección y otros actos emitidos por el Titular de la Entidad que afecten la continuidad de este, se impugnan ante el Tribunal de Contrataciones del Estado.

Importante

- *Una vez otorgada la buena pro, el órgano encargado de las contrataciones o el comité de selección, según corresponda, está en la obligación de permitir el acceso de los participantes y postores al expediente de contratación, salvo la información calificada como secreta, confidencial o reservada por la normativa de la materia, a más tardar dentro del día siguiente de haberse solicitado por escrito.*

Luego de otorgada la buena pro no se da a conocer las ofertas cuyos requisitos de calificación no fueron analizados y revisados por el órgano encargado de las contrataciones o el comité de selección, según corresponda.

- *A efectos de recoger la información de su interés, los postores pueden valerse de distintos medios, tales como: (i) la lectura y/o toma de apuntes, (ii) la captura y almacenamiento de imágenes, e incluso (iii) pueden solicitar copia de la documentación obrante en el expediente, siendo que, en este último caso, la Entidad deberá entregar dicha documentación en el menor tiempo posible, previo pago por tal concepto.*
- *El recurso de apelación se presenta ante la Mesa de Partes del Tribunal o ante las oficinas desconcentradas del OSCE, o en la Unidad de Trámite Documentario de la Entidad, según corresponda.*

2.2. PLAZOS DE INTERPOSICIÓN DEL RECURSO DE APELACIÓN

La apelación contra el otorgamiento de la buena pro o contra los actos dictados con anterioridad a ella se interpone dentro de los cinco (5) días hábiles siguientes de haberse notificado el otorgamiento de la buena pro.

La apelación contra los actos dictados con posterioridad al otorgamiento de la buena pro, contra la declaración de nulidad, cancelación y declaratoria de desierto del procedimiento, se interpone dentro de los cinco (5) días hábiles siguientes de haberse tomado conocimiento del acto que se desea impugnar.

CAPÍTULO III DEL CONTRATO

3.1. PERFECCIONAMIENTO DEL CONTRATO

Los plazos y el procedimiento para perfeccionar el contrato se realiza conforme a lo indicado en el artículo 141 del Reglamento.

El contrato se perfecciona con la suscripción del documento que lo contiene, salvo en los contratos cuyo monto del valor estimado no supere los doscientos mil Soles (S/ 200,000.00), en los que se puede perfeccionar con la recepción de la orden de compra, conforme a lo previsto en la sección específica de las bases.

En el caso de procedimientos de selección por relación de ítems, se puede perfeccionar el contrato con la suscripción del documento o con la recepción de una orden de compra, cuando el valor estimado del ítem corresponda al parámetro establecido en el párrafo anterior.

Importante

El órgano encargado de las contrataciones o el comité de selección, según corresponda, debe consignar en la sección específica de las bases la forma en que se perfeccionará el contrato, sea con la suscripción del contrato o la recepción de la orden de compra. En caso la Entidad perfeccione el contrato con la recepción de la orden de compra no debe incluir la proforma del contrato establecida en el Capítulo V de la sección específica de las bases.

Para perfeccionar el contrato, el postor ganador de la buena pro debe presentar los documentos señalados en el artículo 139 del Reglamento y los previstos en la sección específica de las bases.

3.2. GARANTÍAS

Las garantías que deben otorgar los postores y/o contratistas, según corresponda, son las de fiel cumplimiento del contrato y por los adelantos.

3.2.1. GARANTÍA DE FIEL CUMPLIMIENTO

Como requisito indispensable para perfeccionar el contrato, el postor ganador debe entregar a la Entidad la garantía de fiel cumplimiento del mismo por una suma equivalente al diez por ciento (10%) del monto del contrato original. Esta se mantiene vigente hasta la conformidad de la recepción de la prestación a cargo del contratista.

3.2.2. GARANTÍA DE FIEL CUMPLIMIENTO POR PRESTACIONES ACCESORIAS

En las contrataciones que conllevan la ejecución de prestaciones accesorias, tales como mantenimiento, reparación o actividades afines, se otorga una garantía adicional por una suma equivalente al diez por ciento (10%) del monto del contrato de la prestación accesoria, la misma que debe ser renovada periódicamente hasta el cumplimiento total de las obligaciones garantizadas.

Importante

En los contratos cuyos montos sean iguales o menores a doscientos mil Soles (S/ 200,000.00), no corresponde presentar garantía de fiel cumplimiento de contrato ni garantía de fiel cumplimiento por prestaciones accesorias. Dicha excepción también aplica a los contratos derivados de procedimientos de selección por relación de ítems, cuando el monto del ítem adjudicado o la sumatoria de los montos de los ítems adjudicados no superen el monto señalado anteriormente, conforme a lo dispuesto en el literal a) del artículo 152 del Reglamento.

3.2.3. GARANTÍA POR ADELANTO

En caso se haya previsto en la sección específica de las bases la entrega de adelantos, el contratista debe presentar una garantía emitida por idéntico monto conforme a lo estipulado en el artículo 153 del Reglamento.

3.3. REQUISITOS DE LAS GARANTÍAS

Las garantías que se presenten deben ser incondicionales, solidarias, irrevocables y de realización automática en el país, al solo requerimiento de la Entidad. Asimismo, deben ser emitidas por empresas que se encuentren bajo la supervisión directa de la Superintendencia de Banca, Seguros y Administradoras Privadas de Fondos de Pensiones y que cuenten con clasificación de riesgo B o superior. Asimismo, deben estar autorizadas para emitir garantías; o estar consideradas en la última lista de bancos extranjeros de primera categoría que periódicamente publica el Banco Central de Reserva del Perú.

Importante

Corresponde a la Entidad verificar que las garantías presentadas por el postor ganador de la buena pro y/o contratista cumplan con los requisitos y condiciones necesarios para su aceptación y eventual ejecución, sin perjuicio de la determinación de las responsabilidades funcionales que correspondan.

Advertencia

Los funcionarios de las Entidades no deben aceptar garantías emitidas bajo condiciones distintas a las establecidas en el presente numeral, debiendo tener en cuenta lo siguiente:

- 1. La clasificadora de riesgo que asigna la clasificación a la empresa que emite la garantía debe encontrarse listada en el portal web de la SBS (<http://www.sbs.gob.pe/sistema-financiero/clasificadoras-de-riesgo>).*
- 2. Se debe identificar en la página web de la clasificadora de riesgo respectiva, cuál es la clasificación vigente de la empresa que emite la garantía, considerando la vigencia a la fecha de emisión de la garantía.*
- 3. Para fines de lo establecido en el artículo 148 del Reglamento, la clasificación de riesgo B, incluye las clasificaciones B+ y B.*
- 4. Si la empresa que otorga la garantía cuenta con más de una clasificación de riesgo emitida por distintas empresas listadas en el portal web de la SBS, bastará que en una de ellas cumpla con la clasificación mínima establecida en el Reglamento.*

En caso exista alguna duda sobre la clasificación de riesgo asignada a la empresa emisora de la garantía, se deberá consultar a la clasificadora de riesgos respectiva.

De otro lado, además de cumplir con el requisito referido a la clasificación de riesgo, a efectos de verificar si la empresa emisora se encuentra autorizada por la SBS para emitir garantías, debe revisarse el portal web de dicha Entidad (<http://www.sbs.gob.pe/sistema-financiero/relacion-de-empresas-que-se-encuentran-autorizadas-a-emitar-cartas-fianza>).

Advertencia

Los funcionarios competentes deben verificar la autenticidad de la garantía a través de los mecanismos establecidos (consulta web, teléfono u otros) por la empresa emisora.

3.4. EJECUCIÓN DE GARANTÍAS

La Entidad puede solicitar la ejecución de las garantías conforme a los supuestos contemplados en el artículo 155 del Reglamento.

3.5. ADELANTOS

La Entidad puede entregar adelantos directos al contratista, los que en ningún caso exceden en conjunto del treinta por ciento (30%) del monto del contrato original, siempre que ello haya sido previsto en la sección específica de las bases.

3.6. PENALIDADES**3.6.1. PENALIDAD POR MORA EN LA EJECUCIÓN DE LA PRESTACIÓN**

En caso de retraso injustificado del contratista en la ejecución de las prestaciones objeto del contrato, la Entidad le aplica automáticamente una penalidad por mora por cada día de atraso, de conformidad con el artículo 162 del Reglamento.

3.6.2. OTRAS PENALIDADES

La Entidad puede establecer penalidades distintas a la mencionada en el numeral precedente, según lo previsto en el artículo 163 del Reglamento y lo indicado en la sección específica de las bases.

Estos dos tipos de penalidades se calculan en forma independiente y pueden alcanzar cada una un monto máximo equivalente al diez por ciento (10%) del monto del contrato vigente, o de ser el caso, del ítem que debió ejecutarse.

3.7. INCUMPLIMIENTO DEL CONTRATO

Las causales para la resolución del contrato, serán aplicadas de conformidad con el artículo 36 de la Ley y 164 del Reglamento.

3.8. PAGOS

El pago se realiza después de ejecutada la respectiva prestación, pudiendo contemplarse pagos a cuenta, según la forma establecida en la sección específica de las bases o en el contrato.

La Entidad paga las contraprestaciones pactadas a favor del contratista dentro de los diez (10) días calendario siguientes de otorgada la conformidad de los bienes, siempre que se verifiquen las condiciones establecidas en el contrato para ello, bajo responsabilidad del funcionario competente.

La conformidad se emite en un plazo máximo de siete (7) días de producida la recepción salvo que se requiera efectuar pruebas que permitan verificar el cumplimiento de la obligación, en cuyo caso la conformidad se emite en un plazo máximo de quince (15) días, bajo responsabilidad del funcionario que debe emitir la conformidad.



En el caso que se haya suscrito contrato con un consorcio, el pago se realizará de acuerdo a lo que se indique en el contrato de consorcio.

Advertencia

En caso de retraso en los pagos a cuenta o pago final por parte de la Entidad, salvo que se deba a caso fortuito o fuerza mayor, esta reconoce al contratista los intereses legales correspondientes, de conformidad con el artículo 39 de la Ley y 171 del Reglamento, debiendo repetir contra los responsables de la demora injustificada.

3.9. DISPOSICIONES FINALES

Todos los demás aspectos del presente procedimiento no contemplados en las bases se regirán supletoriamente por la Ley y su Reglamento, así como por las disposiciones legales vigentes.



SECCIÓN ESPECÍFICA

CONDICIONES ESPECIALES DEL PROCEDIMIENTO DE SELECCIÓN

(EN ESTA SECCIÓN LA ENTIDAD DEBERÁ COMPLETAR LA INFORMACIÓN EXIGIDA, DE ACUERDO A LAS INSTRUCCIONES INDICADAS)



CAPÍTULO I GENERALIDADES

1.1. ENTIDAD CONVOCANTE

Nombre : GOBIERNO REGIONAL DE AREQUIPA
RUC N° : 20498390570
Domicilio legal : AV. UNION N°200 URB. CESAR VALLEJO (CUADRA 17 AV. KENNEDY)
Teléfono: : 054-382860
Correo electrónico: : procesos@regionarequipa.gob.pe

1.2. OBJETO DE LA CONVOCATORIA

El presente procedimiento de selección tiene por objeto la contratación de “**ADQUISICION DE TABLEROS ELECTRICOS DE DISTRIBUCION para la obra: MEJORAMIENTO DEL SERVICIO EDUCATIVO DEL INSTITUTO DE EDUCACIÓN SUPERIOR TECNOLÓGICO PÚBLICO PEDRO P. DÍAZ, DISTRITO DE JOSÉ LUIS BUSTAMANTE Y RIVERO, PROVINCIA DE AREQUIPA, REGION AREQUIPA, II ETAPA**”.

ITEM	DESCRIPCION	CANT	U/M	OBSERVACIONES
1	TABLERO ELECTRICO AUTOSOPORTADO	6	UND	INCLUYE SUMINISTRO, ARMADDO E INSTALACION
	TABLERO ELECTRICO DE DISTRIBUCION	6	UND	INCLUYE SUMINISTRO, ARMADDO E INSTALACION

1.3. EXPEDIENTE DE CONTRATACIÓN

El expediente de contratación fue aprobado mediante **RESOLUCION DE LA OFICINA REGIONAL DE ADMINISTRACION N° 520-2023-GRA/ORA** el **24 DE MAYO DEL 2023**.

1.4. FUENTE DE FINANCIAMIENTO

FONDO DE COMPENSACION REGIONAL – FONCOR

Importante

La fuente de financiamiento debe corresponder a aquella prevista en la Ley de Equilibrio Financiero del Presupuesto del Sector Público del año fiscal en el cual se convoca el procedimiento de selección.

1.5. SISTEMA DE CONTRATACIÓN

El presente procedimiento se rige por el sistema de **SUMA ALZADA**, de acuerdo con lo establecido en el expediente de contratación respectivo.

1.6. MODALIDAD DE EJECUCIÓN

Llave en Mano

1.7. DISTRIBUCIÓN DE LA BUENA PRO

No Aplica

1.8. ALCANCES DEL REQUERIMIENTO

El alcance de la prestación está definido en el Capítulo III de la presente sección de las bases.

1.9. PLAZO DE ENTREGA

Los bienes materia de la presente convocatoria se entregarán en el plazo de **CAURENTA Y CINCO (45) DIAS CALENDARIOS**, siguientes al perfeccionamiento del contrato, en concordancia con lo establecido en el expediente de contratación.

- ❖ PLAZO DE ENTREGA DEL BIEN: **30 días calendarios** a la suscripción del Contrato y/o Orden de Compra.
- ❖ PLAZO DE INSTALACION Y PUESTA EN FUNCIONAMIENTO DE LOS EQUIPOS: **15** días calendarios a partir de la entrega de los bienes.

1.10. COSTO DE REPRODUCCIÓN Y ENTREGA DE BASES

Los participantes registrados tienen el derecho de recabar un ejemplar de las bases, para cuyo efecto deben cancelar **S/. 5.00 (Cinco con 00/100 Soles)** en **CAJA DE LA ENTIDAD** sito **AV. UNIÓN NRO. 200 URB. CESAR VALLEJO (CUADRA 17 AV. KENNEDY) AREQUIPA - AREQUIPA – PAUCARPATA**.

Importante

<i>El costo de entrega de un ejemplar de las bases no puede exceder el costo de su reproducción.</i>
--

1.11. BASE LEGAL

- Ley N° 31638, Ley de Presupuesto del Sector Público para el año fiscal 2023.
- Ley N° 31639, Ley de Equilibrio Financiero del Presupuesto del Sector Público para el año fiscal 2023.
- Decreto Supremo N° 082-2019-EF, que aprueba el Texto Único Ordenado de la Ley de Contrataciones del Estado, Ley 30225, modificado, mediante Decreto Supremo N° 377-2019-EF, Decreto Supremo N° 168-202-EF, Decreto Supremo N° 162-2021-EF, Decreto Supremo N° 234-2022-EF.
- Directivas del OSCE.
- Ley N° 27806, Ley de Transparencia y de Acceso a la Información Pública.
- Decreto Supremo N° 008-2008-TR, Reglamento de la Ley MYPE.
- Ley N° 26842, Ley General de Salud, modificada por Ley N° 29889.
- Decreto Supremo N° 304-2012-EF, TUO de la Ley General del Sistema Nacional del Presupuesto.
- Código Civil.

Las referidas normas incluyen sus respectivas modificaciones, de ser el caso.



CAPÍTULO II DEL PROCEDIMIENTO DE SELECCIÓN

2.1. CALENDARIO DEL PROCEDIMIENTO DE SELECCIÓN

Según el cronograma de la ficha de selección de la convocatoria publicada en el SEACE.

Importante

De conformidad con la vigesimosegunda Disposición Complementaria Final del Reglamento, en caso la Entidad (Ministerios y sus organismos públicos, programas o proyectos adscritos) haya difundido el requerimiento a través del SEACE siguiendo el procedimiento establecido en dicha disposición, no procede formular consultas u observaciones al requerimiento.

2.2. CONTENIDO DE LAS OFERTAS

La oferta contendrá, además de un índice de documentos², la siguiente documentación:

2.2.1. Documentación de presentación obligatoria

2.2.1.1. Documentos para la admisión de la oferta

- a) Declaración jurada de datos del postor. (**Anexo N° 1**)
- b) Documento que acredite la representación de quien suscribe la oferta.

En caso de persona jurídica, copia del certificado de vigencia de poder del representante legal, apoderado o mandatario designado para tal efecto.

En caso de persona natural, copia del documento nacional de identidad o documento análogo, o del certificado de vigencia de poder otorgado por persona natural, del apoderado o mandatario, según corresponda.

En el caso de consorcios, este documento debe ser presentado por cada uno de los integrantes del consorcio que suscriba la promesa de consorcio, según corresponda.

Advertencia

De acuerdo con el artículo 4 del Decreto Legislativo N° 1246, las Entidades están prohibidas de exigir a los administrados o usuarios la información que puedan obtener directamente mediante la interoperabilidad a que se refieren los artículos 2 y 3 de dicho Decreto Legislativo. En esa medida, si la Entidad es usuaria de la Plataforma de Interoperabilidad del Estado – PIDE³ y siempre que el servicio web se encuentre activo en el Catálogo de Servicios de dicha plataforma, no corresponderá exigir el certificado de vigencia de poder y/o documento nacional de identidad.

- c) Declaración jurada de acuerdo con el literal b) del artículo 52 del Reglamento. (**Anexo N° 2**)
- d) Declaración jurada de cumplimiento de las Especificaciones Técnicas contenidas en el numeral 3.1 del Capítulo III de la presente sección. (**Anexo N° 3**)

² La omisión del índice no determina la no admisión de la oferta.

³ Para mayor información de las Entidades usuarias y del Catálogo de Servicios de la Plataforma de Interoperabilidad del Estado – PIDE ingresar al siguiente enlace <https://www.gobiernodigital.gob.pe/interoperabilidad/>



- e) Declaración jurada de plazo de entrega. **(Anexo N° 4)**⁴
- f) Promesa de consorcio con firmas legalizadas, de ser el caso, en la que se consigne los integrantes, el representante común, el domicilio común y las obligaciones a las que se compromete cada uno de los integrantes del consorcio así como el porcentaje equivalente a dichas obligaciones. **(Anexo N° 5)**
- g) El precio de la oferta en **SOLES**, Adjuntar obligatoriamente el **Anexo N° 6**.

El precio total de la oferta y los subtotales que lo componen son expresados con dos (2) decimales. Los precios unitarios pueden ser expresados con más de dos (2) decimales.

Importante

El órgano encargado de las contrataciones o el comité de selección según corresponda, verifica la presentación de los documentos requeridos. De no cumplir con lo requerido, la oferta se considera no admitida.

2.2.1.2. Documentos para acreditar los requisitos de calificación

Incorporar en la oferta los documentos que acreditan los “**Requisitos de Calificación**” que se detallan en el numeral 3.2 del Capítulo III de la presente sección de las bases.

2.2.2. Documentación de presentación facultativa:

- a) En el caso de microempresas y pequeñas empresas integradas por personas con discapacidad, o en el caso de consorcios conformados en su totalidad por estas empresas, deben presentar la constancia o certificado con el cual acredite su inscripción en el Registro de Empresas Promocionales para Personas con Discapacidad⁵.
- b) Solicitud de bonificación del cinco por ciento (5%) por tener la condición de micro y pequeña empresa **(Anexo N° 10)**.

Advertencia

El órgano encargado de las contrataciones o el comité de selección, según corresponda, no podrá exigir al postor la presentación de documentos que no hayan sido indicados en los acápites “Documentos para la admisión de la oferta”, “Requisitos de calificación” y “Factores de evaluación”.

2.3. PRESENTACIÓN DEL RECURSO DE APELACIÓN

“El recurso de apelación se presenta ante la Unidad de Trámite Documentario de la Entidad.

En caso el participante o postor opte por presentar recurso de apelación y por otorgar la garantía mediante depósito en cuenta bancaria, se debe realizar el abono en:

N ° de Cuenta : 00-101588920
Banco : BANCO DE LA NACIÓN
N° CCI : 018-101-000101588920-65

⁴ En caso de considerar como factor de evaluación la mejora del plazo de entrega, el plazo ofertado en dicho anexo servirá también para acreditar este factor.

⁵ Dicho documento se tendrá en consideración en caso de empate, conforme a lo previsto en el artículo 91 del Reglamento.

2.4. REQUISITOS PARA PERFECCIONAR EL CONTRATO

El postor ganador de la buena pro debe presentar los siguientes documentos para perfeccionar el contrato:

- a) Garantía de fiel cumplimiento del contrato
- b) Garantía de fiel cumplimiento por prestaciones accesorias, de ser el caso.
- c) Contrato de consorcio con firmas legalizadas ante Notario de cada uno de los integrantes, de ser el caso.
- d) Código de cuenta interbancaria (CCI) o, en el caso de proveedores no domiciliados, el número de su cuenta bancaria y la entidad bancaria en el exterior.
- e) Copia de la vigencia del poder del representante legal de la empresa que acredite que cuenta con facultades para perfeccionar el contrato, cuando corresponda.
- f) Copia de DNI del postor en caso de persona natural, o de su representante legal en caso de persona jurídica.

Advertencia

De acuerdo con el artículo 4 del Decreto Legislativo N° 1246, las Entidades están prohibidas de exigir a los administrados o usuarios la información que puedan obtener directamente mediante la interoperabilidad a que se refieren los artículos 2 y 3 de dicho Decreto Legislativo. En esa medida, si la Entidad es usuaria de la Plataforma de Interoperabilidad del Estado – PIDE⁶ y siempre que el servicio web se encuentre activo en el Catálogo de Servicios de dicha plataforma, no corresponderá exigir los documentos previstos en los literales e) y f).

- g) Domicilio para efectos de la notificación durante la ejecución del contrato.
- h) Autorización de notificación de la decisión de la Entidad sobre la solicitud de ampliación de plazo mediante medios electrónicos de comunicación ⁷ (**Anexo N° 11**).
- i) Detalle de los precios unitarios del precio ofertado⁸.
- j) Detalle del precio de la oferta de cada uno de los bienes que conforman el paquete⁹.
- k) Declaración jurada de garantía comercial del bien, conforme al numeral 12 de las Especificaciones Técnicas.**
- l) Declaración jurada de disponibilidad de repuestos**

Importante

- *En caso que el postor ganador de la buena pro sea un consorcio, las garantías que presente este para el perfeccionamiento del contrato, así como durante la ejecución contractual, de ser el caso, además de cumplir con las condiciones establecidas en el artículo 33 de la Ley y en el artículo 148 del Reglamento, deben consignar expresamente el nombre completo o la denominación o razón social de los integrantes del consorcio, en calidad de garantizados, de lo contrario no podrán ser aceptadas por las Entidades. No se cumple el requisito antes indicado si se consigna únicamente la denominación del consorcio, conforme lo dispuesto en la Directiva “Participación de Proveedores en Consorcio en las Contrataciones del Estado”.*
- *En los contratos cuyos montos sean iguales o menores a doscientos mil Soles (S/200,000.00), no corresponde presentar garantía de fiel cumplimiento de contrato ni garantía de fiel cumplimiento por prestaciones accesorias. Dicha excepción también aplica a los contratos derivados de procedimientos de selección por relación de ítems, cuando el monto del ítem adjudicado o la sumatoria de los montos de los ítems adjudicados no supere el monto señalado anteriormente, conforme a lo dispuesto en el literal a) del artículo 152 del Reglamento.*

⁶ Para mayor información de las Entidades usuarias y del Catálogo de Servicios de la Plataforma de Interoperabilidad del Estado – PIDE ingresar al siguiente enlace <https://www.gobiernodigital.gob.pe/interoperabilidad/>

⁷ En tanto se implemente la funcionalidad en el SEACE, de conformidad con la Primera Disposición Complementaria Transitoria del Decreto Supremo N° 234-2022-EF.

⁸ Incluir solo en caso de la contratación bajo el sistema a suma alzada.

⁹ Incluir solo en caso de contrataciones por paquete.

Importante

- *Corresponde a la Entidad verificar que las garantías presentadas por el postor ganador de la buena pro cumplan con los requisitos y condiciones necesarios para su aceptación y eventual ejecución, sin perjuicio de la determinación de las responsabilidades funcionales que correspondan.*
- *De conformidad con el Reglamento Consular del Perú aprobado mediante Decreto Supremo N° 076-2005-RE para que los documentos públicos y privados extendidos en el exterior tengan validez en el Perú, deben estar legalizados por los funcionarios consulares peruanos y refrendados por el Ministerio de Relaciones Exteriores del Perú, salvo que se trate de documentos públicos emitidos en países que formen parte del Convenio de la Apostilla, en cuyo caso bastará con que estos cuenten con la Apostilla de la Haya¹⁰.*
- *La Entidad no puede exigir documentación o información adicional a la consignada en el presente numeral para el perfeccionamiento del contrato.*

2.5. PERFECCIONAMIENTO DEL CONTRATO

El contrato se perfecciona con la notificación de la orden de compra. Para dicho efecto el postor ganador de la buena pro, dentro del plazo previsto en el artículo 141 del Reglamento, debe presentar la documentación requerida en la **Oficinas de Mesa de Partes Ubicado en la Sede de la Entidad Ubicado en la AV. UNIÓN NRO. 200 URB. CESAR VALLEJO (CUADRA 17 AV. KENNEDY) AREQUIPA - AREQUIPA – PAUCARPATA.**

2.6. FORMA DE PAGO

La Entidad realizará el pago de la contraprestación pactada a favor del contratista en **PAGO UNICO A LA CULMINACION DE LA PRESTACION PRINCIPAL.**

Para efectos del pago de las contraprestaciones ejecutadas por el contratista, la Entidad debe contar con la siguiente documentación:

PRESTACIÓN PRINCIPAL

- Recepción del ALMACEN de la obra, ubicado Av. Pizarro 130 Distrito de Jose Luis Bustamante y Rivero.
- Informe del funcionario responsable del RESIDENTE DE OBRA, INSPECTOR DE OBRA, ESPECIALISTAS TECNICOS Y/O COMITÉ DE RECEPCION emitiendo la conformidad de la prestación efectuada.
- Comprobante de pago.
- **Acta de Conformidad de Recepción, Instalación y Prueba de Operatividad de los Bienes**
- **GUIA DE REMISION.**
- **Declaración jurada de disponibilidad de servicios (mantenimiento, reparación y soporte técnico) y repuestos de los equipos, en el local o taller ubicado en la región (preferentemente) o el país, conforme al numeral 13 de las Especificaciones Técnicas.**
- **ENTREGABLES (ítem 16 entregables adicionales).**

Dicha documentación se debe presentar en **Mesa de partes de la Sede Central del Gobierno Regional de Arequipa, sito en Av. Unión N° 200 Urb. Cesar Vallejo (Cuadra 17 Av. Kennedy) Paucarpata – Arequipa – Arequipa¹¹.**

¹⁰ Según lo previsto en la Opinión N° 009-2016/DTN.

¹¹ En atención al estado de emergencia, podrá ser en forma física en Mesa de partes de la Entidad de la Sede Central del Gobierno Regional de Arequipa, sito en Av. Unión N° 200 Urb. Cesar vallejo (Cuadra 17 Av. Kennedy) Paucarpata – Arequipa, siempre en cuando se encuentre en funcionamiento y/o habilitado.



CAPÍTULO III REQUERIMIENTO

Importante

De conformidad con el numeral 29.8 del artículo 29 del Reglamento, el área usuaria es responsable de la adecuada formulación del requerimiento, debiendo asegurar la calidad técnica y reducir la necesidad de su reformulación por errores o deficiencias técnicas que repercutan en el proceso de contratación.

3.1. ESPECIFICACIONES TÉCNICAS



GOBIERNO REGIONAL DE AREQUIPA

"AÑO DE LA UNIDAD, LA PAZ Y EL DESARROLLO"



31

ESPECIFICACIONES TECNICAS

1. OFICINA o ÁREA QUE REQUIERE BIEN:

Área usuaria: "SUB GERENCIA DE EJECUCION DE PROYECTOS DE INVERSION"

Obra: "MEJORAMIENTO DEL SERVICIO EDUCATIVO DEL INSTITUTO DE EDUCACIÓN SUPERIOR PÚBLICO PEDRO P. DÍAZ, DISTRITO DE JOSÉ LUIS BUSTAMANTE Y RIVERO – AREQUIPA – AREQUIPA" II ETAPA.

2. DENOMINACIÓN DE LA ADQUISICIÓN:

ADQUISICIÓN DE TABLEROS ELECTRICOS DE DISTRIBUCION para la obra: "MEJORAMIENTO DEL SERVICIO EDUCATIVO DEL INSTITUTO DE EDUCACIÓN SUPERIOR PÚBLICO PEDRO P. DÍAZ, DISTRITO DE JOSÉ LUIS BUSTAMANTE Y RIVERO – AREQUIPA – AREQUIPA" II ETAPA.

3. OBJETIVO DE LA ADQUISICION:

La adquisición de los bienes solicitados tiene como función principal, implementar las diferentes áreas y laboratorios del proyecto, con las instalaciones correspondientes; para ello es necesario la adquisición de los tableros eléctricos para la puesta en funcionamiento de los diferentes equipos, aparatos y accesorios propios.

4. FINALIDAD PUBLICA:

La finalidad publica de la presente adquisición es optimizar la ejecución de la obra "MEJORAMIENTO DEL SERVICIO EDUCATIVO DEL INSTITUTO DE EDUCACIÓN SUPERIOR PÚBLICO PEDRO P. DÍAZ, DISTRITO DE JOSÉ LUIS BUSTAMANTE Y RIVERO – AREQUIPA – AREQUIPA" II ETAPA, la cual es en beneficio de la colectividad del Estado Peruano José Luis Bustamante y Rivero, Arequipa, Arequipa.

5. DESCRIPCIÓN DEL BIEN REQUERIDO:

ITEM	DESCRIPCION	CANT	U/M	OBS
1	TABLERO ELECTRICO AUTOSOPORTADO	6	Und	Incluye suministro, armado e instalación.
2	TABLERO ELECTRICO DE DISTRIBUCION	6	Und	Incluye suministro, armado e instalación.

6. DESCRIPCION BASICA DE LAS CARACTERISTICAS DEL BIEN:

6.1. TABLEROS ELECTRICOS

GOBIERNO REGIONAL AREQUIPA
Arq. RICHARDO E. HERNANI HUAMANI
Ingeniero de Edificación

TABLERO ELECTRICO (AUTOSOPORTADO)

TABLERO TIPO	TD-ET1	TD-ET2	TD-ET3	TD-CT1	TD-ME1	TD-ITN
Cantidad	1	1	1	1	1	1
Unidad	und	und	und	und	und	und

TABLERO ELECTRICO DE DISTRIBUCION (ADOSADO)

TABLERO TIPO	TD-ET4	TD-CT2	TD-CT2-1	TD-ME2	TD-C1	TD-B11
Cantidad	1	1	1	1	1	1
Unidad	und	und	und	und	und	und

J. Mauricio Jaén Paredes
INGENIERO MECÁNICO
ELECTRICO
Reg. CIP. 155232
www.regionarequipa.gob.pe
Dirección: Av. Unión N°200 Urb. Cesar Vallejo – Paucarpata- Perú / Teléfono (054) 382860 Anexo: 2901

GOBIERNO REGIONAL AREQUIPA
ING. J. JAVIER ALIAGA HUERTA
RESIDENTE DE OBRA / CIP 160423

63



GOBIERNO REGIONAL DE AREQUIPA

"AÑO DE LA UNIDAD, LA PAZ Y EL DESARROLLO"



6.1.1. TABLERO ELECTRICO DE DISTRIBUCION (AUTOSOPORTADO)

ASPECTOS A CONSIDERAR

Suministro de tableros eléctricos auto soportados que deberán contener los dispositivos de conexión, maniobra, comando, medición, protección, alarma y señalización, con sus cubiertas y soportes correspondientes, para cumplir una función específica dentro de un sistema eléctrico. La fabricación o ensamblaje debe cumplir criterios de diseño y normativas vigentes que permitan su funcionamiento correcto una vez energizado, garantizando la seguridad de los operarios y de las instalaciones en las cuales se encuentran ubicados.

- Todos los dispositivos y componentes de un tablero deberán integrarse o montarse dentro de cajas, gabinetes o armarios, dependiendo del tamaño que ellos alcancen.
- Los tableros deben ser fabricados en materiales resistentes al fuego, autoextinguibles, no higroscópicos, resistentes a la corrosión o estar adecuadamente protegido contra ella.
- Todos los tableros deberán contar con una cubierta interna sobre los equipos y con una puerta exterior. La cubierta interna tendrá por finalidad impedir el contacto de cuerpos extraños con las partes energizadas, o bien, que partes energizadas queden al alcance del usuario al operar las protecciones o dispositivos de maniobra; deberá contar con perforaciones de tamaño adecuado como para dejar pasar libremente el cableado y demás conexiones pertinentes, sin que ello permita la introducción de cuerpos extraños, sin que ninguno de los elementos indicados sea solidario a ella, palancas, perillas de operación o piezas de remplazo, si procede, de los dispositivos de maniobra o protección.



IMAGEN REFERENCIAL

GOBIERNO REGIONAL AREQUIPA



Arq. ROMUALDO E. HERNANI HUAMANI
 INSPECTOR
 CIP 18213

J. Mauricio Jaén Paredes
J. Mauricio Jaén Paredes
 INGENIERO MECÁNICO
 ELÉCTRICO
 Reg. CIP. 155232

GOBIERNO REGIONAL DE AREQUIPA

ING. J. JAVIER ALIAGA HUERTA
 RESIDENTE DE OBRA / CIP 160423

www.regionarequipa.gob.pe

Dirección: Av. Unión N°200 Urb. Cesar Vallejo – Paucarpata- Perú / Teléfono (054) 382860 Anexo: 2901

62

[illegible]

62

29

 ARQ. ROMUALDO E. HERNANI HUAMANI
 INSPECTOR
 C.A.P. 12513

ING. J. JAVIER ALIAGA HUERTA
RESIDENTE DE OBRA/ CIP 160423

Unidad San Carlos Und San Carlos
J. Mauricio J. Paredes
 INGENIERO MECANICO
 ELECTRICO
 RUC: 010 123456789



23



GOBIERNO REGIONAL DE AREQUIPA

"AÑO DE LA UNIDAD, LA PAZ Y EL DESARROLLO"



27

DIAGRAMA UNIFILAR

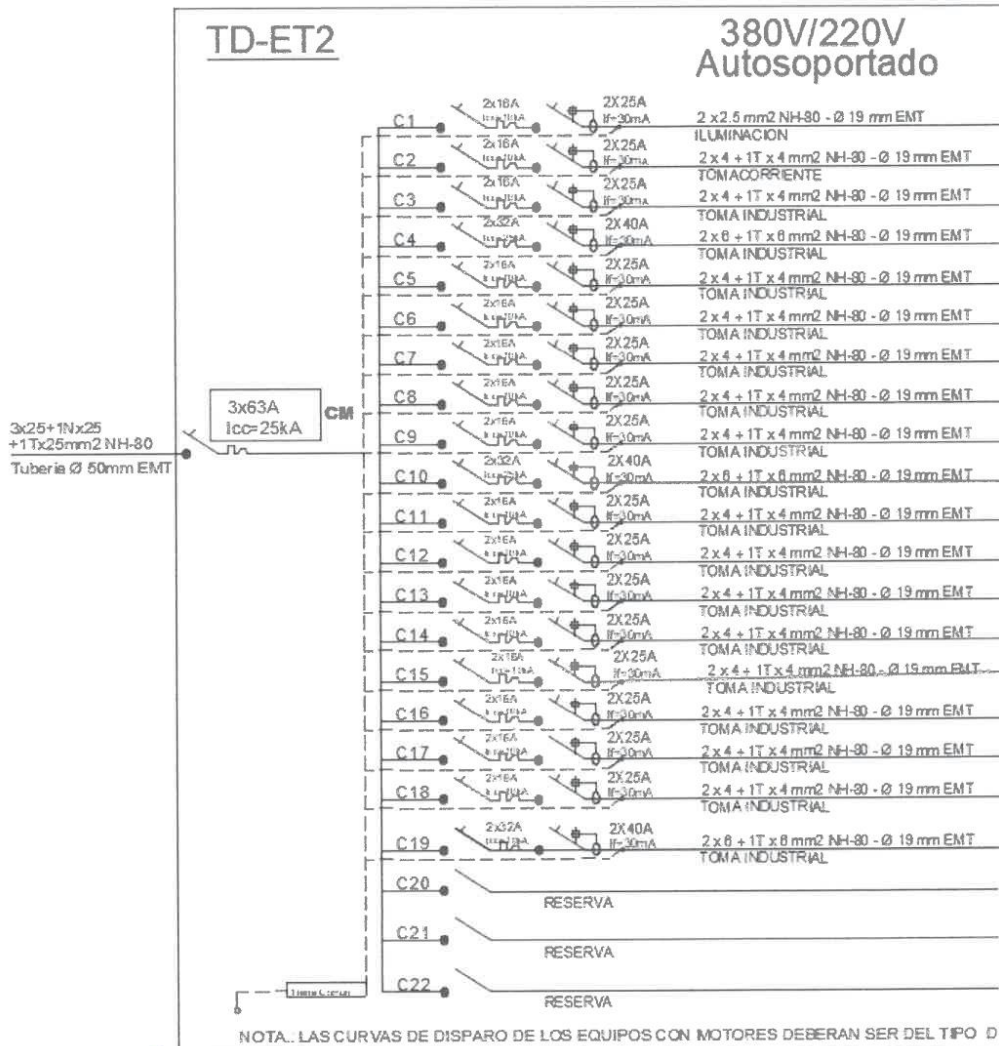

J. Mauricio Jaén Paredes
INGENIERO MECÁNICO
ELECTRICO
Reg. CIP. 155232

GOBIERNO REGIONAL AREQUIPA
ING. RIGUALDO E. HERNANI HUAMANI
INSPECTOR
CIP 160423

GOBIERNO REGIONAL DE AREQUIPA
ING. J. JAVIER ALIAGA HUERTA
RESIDENTE DE OBRA / CIP 160423

www.regionarequipa.gob.pe

Dirección: Av. Unión N°200 Urb. Cesar Vallejo – Paucarpata- Perú / Teléfono (054) 382860 Anexo: 2901

59



GOBIERNO REGIONAL DE AREQUIPA

“AÑO DE LA UNIDAD, LA PAZ Y EL DESARROLLO”



26

DIAGRAMA UNIFILAR

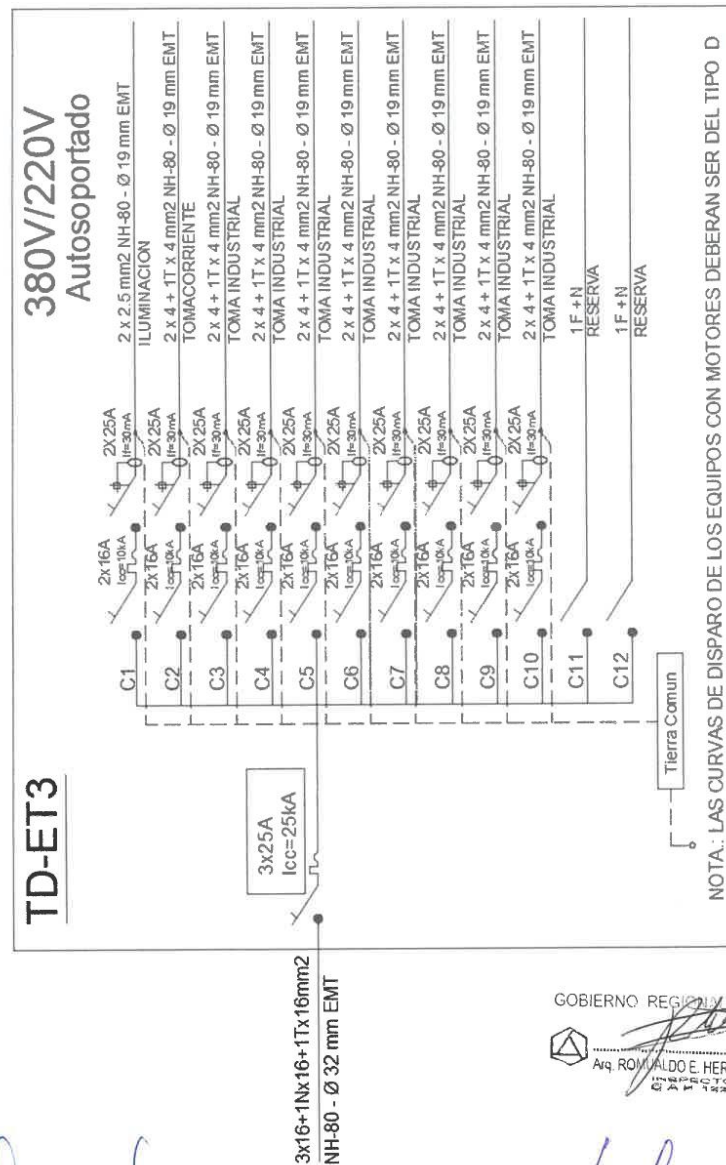

J. Mauricio Jaén Paredes
INGENIERO MECÁNICO
ELÉCTRICO
Reg. CIP. 155232

GOBIERNO REGIONAL DE AREQUIPA

Arq. ROMALDO E. HERNANI HUAMANI
INGENIERO DE PROYECTO

GOBIERNO REGIONAL DE AREQUIPA

ING. J. JAVIER ALIAZA HUERTA
RESIDENTE DE OBRA / CIP 150423



GOBIERNO REGIONAL DE AREQUIPA

“AÑO DE LA UNIDAD, LA PAZ Y EL DESARROLLO”



DIAGRAMA UNIFILAR

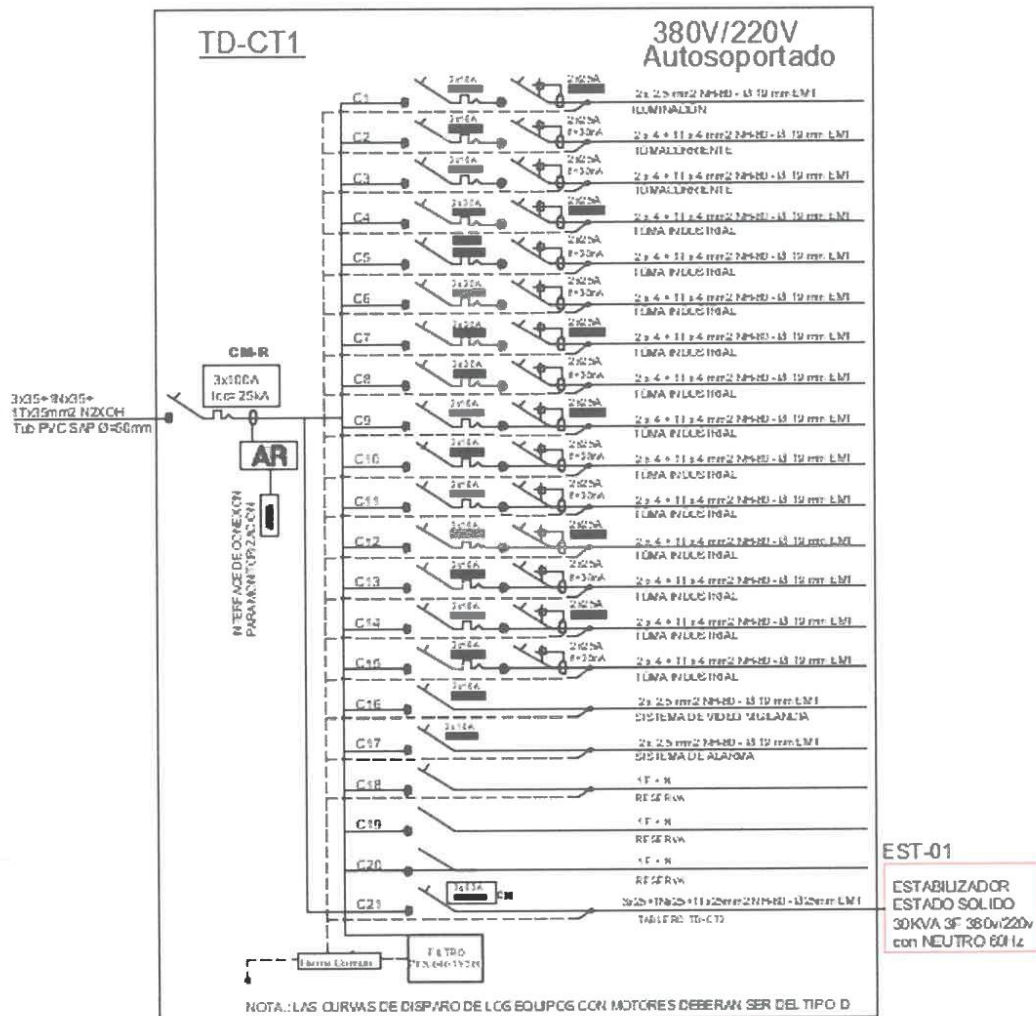

J. Mauricio Jaén Paredes
INGENIERO MECÁNICO
ELECTRICO
Nº CIP. 155232

GOBIERNO REGIONAL DE AREQUIPA
Arq. RICHARDO E. HERNANI HUAMANI
INSPECTOR
Nº CIP. 155232

GOBIERNO REGIONAL DE AREQUIPA
ING. J. JAVIER ALVAREZ HUERTA
RESIDENTE DE OBRA / CIP 150423

www.regionarequipa.gob.pe

Dirección: Av. Unión N°200 Urb. Cesar Vallejo – Paucarpata- Perú / Teléfono (054) 382860 Anexo: 2901

57



GOBIERNO REGIONAL DE AREQUIPA

"AÑO DE LA UNIDAD, LA PAZ Y EL DESARROLLO"



24

DIAGRAMA UNIFILAR

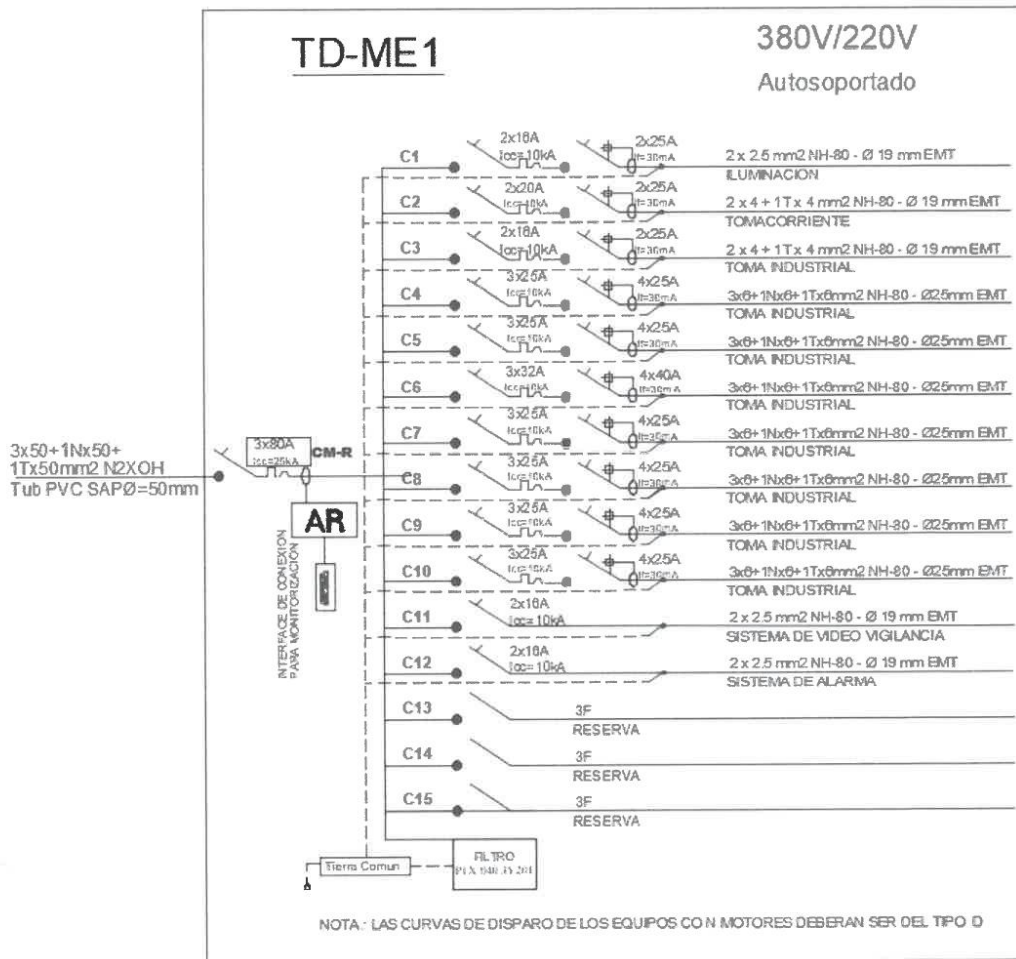

J. Mauricio Jaén Paredes
INGENIERO MECÁNICO
ELÉCTRICO
Reg. CIP. 155232

GOBIERNO REGIONAL DE AREQUIPA
Arq. ROMALDO E. HERNANI HUAMANI
DIRECTOR

GOBIERNO REGIONAL DE AREQUIPA
ING. J. JAVIER ALIAGA HUERTA
PRESIDENTE DE OBRA / CIP 180423

www.regionarequipa.gob.pe

Dirección: Av. Unión N°200 Urb. Cesar Vallejo – Paucarpata- Perú / Teléfono (054) 382860 Anexo: 2901

56

DIAGRAMA UNIFILAR

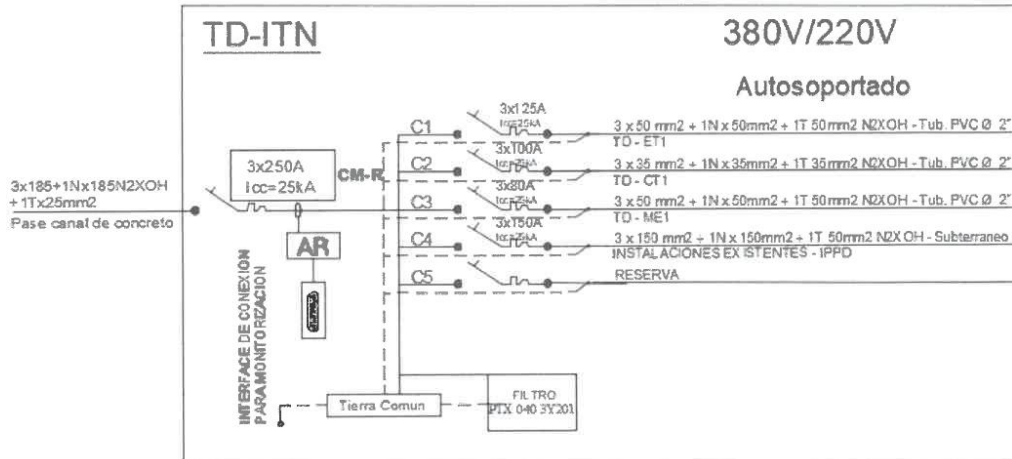

6.1.2. TABLERO ELECTRICO DE DISTRIBUCION (ADOSADO)

Descripción Técnica

Suministro de Tableros Eléctricos Adosados, todos los materiales y componentes para instalación, ensamble, pruebas de los tableros completamente ensamblados, cableados, probados y listos para entrar en funcionamiento, conforme a los diagramas unifilares adjuntos, datos técnicos y manual de instrucciones de los tableros. Asistencia técnica durante las pruebas en el sitio y puesta en funcionamiento del equipo suministrado.



GOBIERNO REGIONAL DE AREQUIPA
 Ing. RENEVALDO E. HERNANI HUAMANI
 INSPECTOR

J. Mauricio Jaén Paredes
 INGENIERO MECÁNICO
 ELÉCTRICO
 Reg. CIP. 155232

GOBIERNO REGIONAL DE AREQUIPA
 ING. J. JAVIER ALIAGA HUERTA
 REPRESENTANTE DE OBRA / CIP 160423



CARACTERISTICAS DE TABLERO ELECTRICO DE DISTRIBUCION (ADOSADO)																										
TABLERO TIPO			TD - ET4				TD - CT2				TD - CT2 - 1				TD - ME2				TD - C1				TD - B11			
	ITM	CANT	Especific.	ITM	CANT	Especific.	ITM	CANT	Especific.	ITM	CANT	Especific.	ITM	CANT	Especific.	ITM	CANT	Especific.	ITM	CANT	Especific.	ITM	CANT	Especific.		
INTERRUPTOR DIFERENCIAL	2X16 Amperios	2	Item 6.2.7	3X63 Amperios	1	Item 6.2.21	3X32 Amperios	1	Item 6.2.15	3x63 Amperios	1	Item 6.2.21	2x16 Amperios	1	Item 6.2.7	3X125 Amperios	1	Item 6.2.18								
	2X32 Amperios	1	Item 6.2.9	2X16 Amperios	4	Item 6.2.7	2X20 Amperios	4	Item 6.2.8	3X32 Amperios	1	Item 6.2.15	2X20 Amperios	2	Item 6.2.8	3X100 Amperios	1	Item 6.2.17								
	2x25 Amperios	1	Item 6.2.6	3x20 Amperios	6	Item 6.2.13	2x25 Amperios	4	Item 6.2.5	3X40 Amperios	1	Item 6.2.19	2x25 Amperios	4	Item 6.2.6											
Dimensión		400mm		2x25 Amperios	4	S.I.	4x25 Amperios	6	S.I.	Item 6.2.3																
					800mm																					
		300mm			500mm																					
Profundidad		150mm			150mm																					
Material:	plancha galvanizada de 1.5mm de grosor o superior																									
soporte de ITM	Riel tipo DIN para los itm y diferenciales																									
Puerta	Puerta con chapa y llave.																									
Proteccion	Junta de sellado en la puerta																									
Grado_Protección	IP65 (Adjuntar Certificación de pruebas)																									
Robustez	IEC 62282 (IK10 o superior) (Adjuntar Certificación de pruebas)																									
Tipo de Pintura	Pintura en polvo Tratamiento al Horno																									
Color	RAL 7035																									
Cantidad	1																									
Unidad	Und																									

Mauricio José Paredes
INGENIERO MECÁNICO
ELECTRICO
Reg. CIP. 155232

GOBIERNO REGIONAL DE AREQUIPA

Romaldo E. Huamani
INGENIERO MECÁNICO
ELECTRICO
Reg. CIP. 12210

GOBIERNO REGIONAL DE AREQUIPA

Javier Alaguerza
INGENIERO MECÁNICO
ELECTRICO
Reg. CIP. 18423



GOBIERNO REGIONAL DE AREQUIPA

"AÑO DE LA UNIDAD, LA PAZ Y EL DESARROLLO"



21

DIAGRAMA UNIFILAR

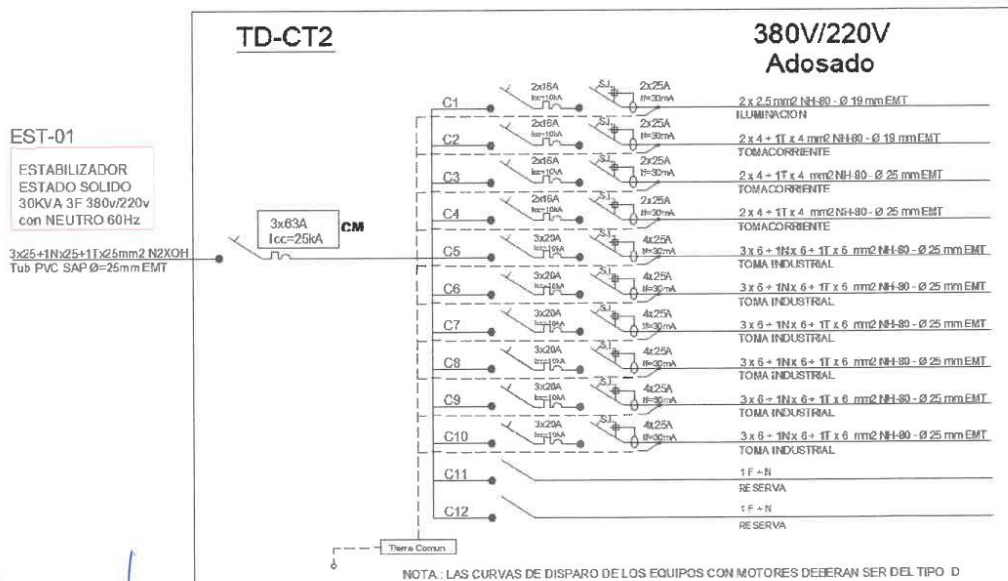
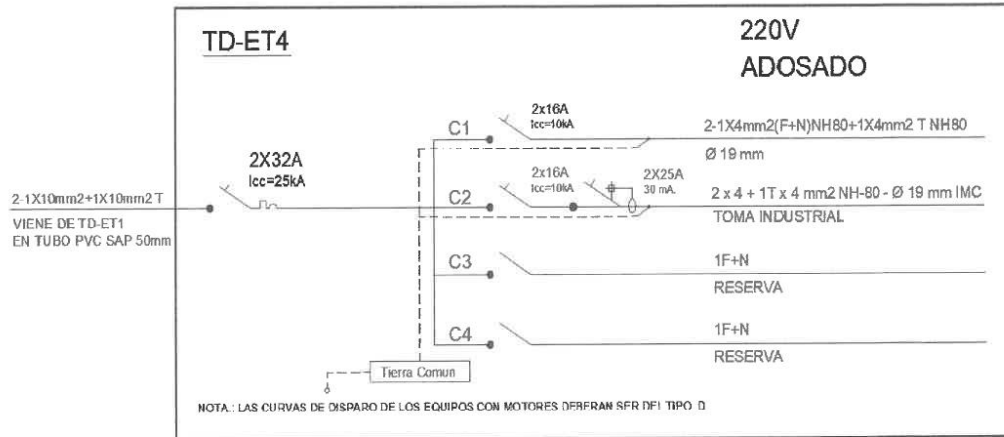

Mauricio Jaén Paredes
INGENIERO MECÁNICO
ELÉCTRICO
Reg. CIP. 155232

GOBIERNO REGIONAL AREQUIPA
Aq. ROMALDO E. HERNANI HUAMANI
INSPECTOR
CIP 15510

GOBIERNO REGIONAL DE AREQUIPA
ING. J. JAVIER ALÍAGA HUERTA
RESIDENTE DE OBRA / CIP 180423

www.regionarequipa.gob.pe

Dirección: Av. Unión N°200 Urb. Cesar Vallejo – Paucarpata- Perú / Teléfono (054) 382860 Anexo: 2901

53



GOBIERNO REGIONAL DE AREQUIPA

"AÑO DE LA UNIDAD, LA PAZ Y EL DESARROLLO"



20

DIAGRAMA UNIFILAR

EST-01

ESTABILIZADOR
ESTADO SOLIDO
30KVA 3F 380V/220V
con NEUTRO 60Hz

3x6+1Nx6+1Tx6mm²
NH-80-Ø 25mm EMT

TD-CT2-1

380V/220V
Adosado

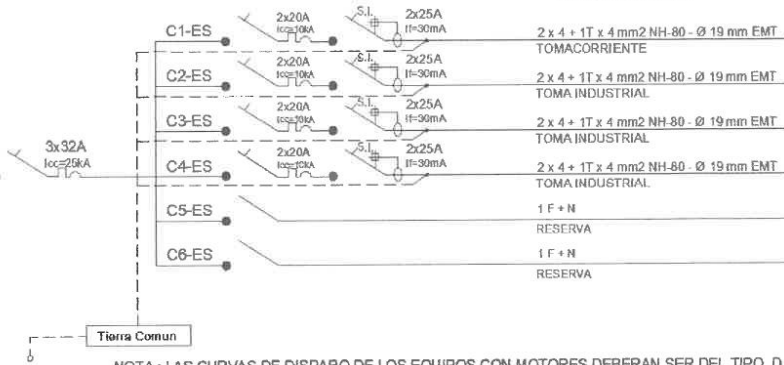

TD-ME2

220V
ADOSADO

3x50+1Nx50+
1Tx50mm² N2XOH
Tub PVC SAP Ø=50mm

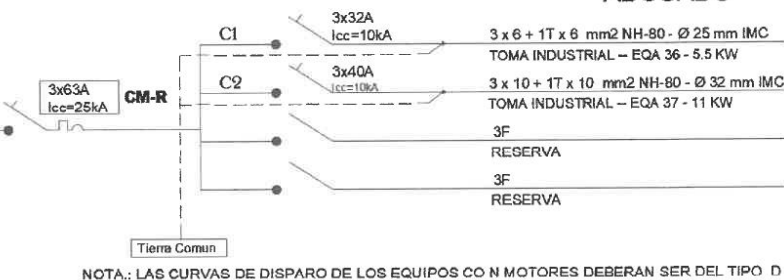

TD-C1

220V
ADOSADO

1x4+1Nx4+
1Tx4mm² NH-80
Tub EMT Ø=3/4"



J. Mauricio Jaén Paredes
INGENIERO MECÁNICO
ELECTRICO
CIP 155232
www.regionarequipa.gob.pe

Dirección: Av. Unión N°200 Urb. Cesar Vallejo – Paucarpata- Perú / Teléfono (054) 382860 Anexo: 2901

GOBIERNO REGIONAL DE AREQUIPA

“AÑO DE LA UNIDAD, LA PAZ Y EL DESARROLLO”



18

- Frecuencia de utilización normal: 50/60 Hz.
- Debe ser posible el enclavamiento mecánico en la posición apagado mediante dispositivo con candado.
- Los bordes de conexión serán del tipo túnel para cables flexibles de 35mm². ó cables rígidos de 50mm².
- El montaje en caja o tablero del tipo IP40 (interiores – NEMA 12) e IP65 (exteriores NEMA 3R) se realizará sobre riel DIN simétrico de 35 mm.
- Se usarán interruptores Diferencial Superinmunizados para los circuitos que contengan sistema ininterrumpido de potencia según el plano.

6.2.1. Interruptor Diferencial Bipolar 40 A Sensibilidad 30 m A

(2x40A = 03 Und)

Un=230/400VCA - 60/125VCC - Capacidad de ruptura: 10kA según IEC 898 y 15 kA según IEC 947-2 Bornes Bifunción: 25/35 mm2. Par de apriete invariable (4,5Nm)

- Interruptor diferencial Bipolar de 40 Amperios
- Sensibilidad 30 m A
- Capacidad de ruptura 10 KA
- Montable en riel tipo DIN

6.2.2. Interruptor diferencial tetrapolar 25A I_{dn}:30mA "AC"

(4x25A = 30 Und)

- Interruptor diferencial Tetra polar de 25 Amperios
- Sensibilidad 30 m A
- Capacidad de ruptura 10 KA
- Montable en riel tipo DIN

6.2.3. Interruptor diferencial tetrapolar 25A I_{dn}:30mA "AC" super Inmunizado

(4x25A = 06 Und)

- Interruptor diferencial Tetra polar 25 Amperios Super inmunizado
- Sensibilidad 30 m A
- Capacidad de ruptura 10 KA
- Montable en riel tipo DIN

6.2.4. Interruptor diferencial tetrapolar 40A I_{dn}:30mA "AC"

(4x40A = 01 Und)

- Interruptor diferencial Tetra polar 40 Amperios
- Sensibilidad 30 m A
- Capacidad de ruptura 10 KA
- Montable en riel tipo DIN



GOBIERNO REGIONAL DE AREQUIPA

ING. J. JAVIER ALIAGA HUERTA
RESIDENTE DE OBRA / CIP 180423

www.regionarequipa.gob.pe

Dirección: Av. Unión N°200 Urb. Cesar Vallejo – Paucarpata- Perú / Teléfono (054) 382860 Anexo: 2901

J. Mauricio Jara Paredes
INGENIERO MECÁNICO
ELÉCTRICO
Reg. CIP. 155232



GOBIERNO REGIONAL DE AREQUIPA

“AÑO DE LA UNIDAD, LA PAZ Y EL DESARROLLO”



17

6.2.5. Interruptor diferencial bipolar 25A I_{dn}:30mA "AC"
(2x25A = 34 Und)

- Interruptor diferencial Tetra polar 25 Amperios
- Sensibilidad 30 m A
- Capacidad de ruptura 10 KA
- Montable en riel tipo DIN



6.2.6. Interruptor diferencial bipolar 25A I_{dn}:30mA "AC" super inmunizado
(2x25A = 12 Und)

- Interruptor diferencial Tetra polar 25 Amperios Super inmunizado
- Sensibilidad 30 m A
- Capacidad de ruptura 10 KA
- Montable en riel tipo DIN



6.2.7. Interruptor Termomagnético de 16 A bipolar tipo riel DIN 10 KA
(2x16A = 45 Und)

- Interruptor Termomagnético
- Bipolar 16 Amperios
- Capacidad de ruptura 10 KA
- Montable en riel tipo DIN
- Curva C



6.2.8. Interruptor termomagnético bipolar I_n=20A I_{cu} = 10 kA . Curva C
(2x20A = 07 Und)

- Interruptor Termomagnético
- Bipolar de 20 Amperios
- Capacidad de ruptura 10 KA
- Montable en riel tipo DIN
- Curva C



6.2.9. Interruptor termomagnético bipolar I_n=32A I_{cu} = 10 kA . Curva C
(2x32A = 01 Und)

- Interruptor Termomagnético
- Bipolar de 32 Amperios
- Capacidad de ruptura 10 KA
- Montable en riel tipo DIN
- Curva C



GOBIERNO REGIONAL DE AREQUIPA

ING. J. JAVIER ALVARGA HUERTA
 RESIDENTE DE OBRA / CIP 150423

J. Mauricio Jén Paredes
J. Mauricio Jén Paredes
 INGENIERO MECÁNICO
 ELÉCTRICO
 Reg. CIP. 155232

www.regionarequipa.gob.pe

Dirección: Av. Unión N°200 Urb. Cesar Vallejo -- Paucarpata- Perú / Teléfono (054) 382860 Anexo: 2906

49



GOBIERNO REGIONAL DE AREQUIPA

"AÑO DE LA UNIDAD, LA PAZ Y EL DESARROLLO"



16

6.2.10. Interruptor termomagnético bipolar In=32A Icu = 25 kA . Curva C
(2x32A = 03 Und)

- Interruptor Termomagnético
- Bipolar de 32 Amperios
- Capacidad de ruptura 25 KA
- Montable en riel tipo DIN
- Curva C



6.2.11. Interruptor termomagnético bipolar In=40A Icu = 10 kA . Curva C
(2x40A = 01 Und)

- Interruptor Termomagnético
- Bipolar de 40 Amperios
- Capacidad de ruptura 10 KA
- Montable en riel tipo DIN
- Curva C



6.2.12. Interruptor termomagnético tripolar In=16A Icu = 10 kA . Curva C
(3x16A = 18 Und)

- Interruptor Termomagnético
- Bipolar de 16 Amperios
- Capacidad de ruptura 10 KA
- Montable en riel tipo DIN
- Curva C



6.2.13. Interruptor termomagnético tripolar In=20A Icu = 10 kA . Curva C
(3x20A = 12 Und)

- Interruptor Termomagnético
- Bipolar de 20 Amperios
- Capacidad de ruptura 10 KA
- Montable en riel tipo DIN
- Curva C



6.2.14. Interruptor termomagnético tripolar In=25A Icu = 10 kA . Curva C
(3x25A = 06 Und)

- Interruptor Termomagnético
- Bipolar de 25 Amperios
- Capacidad de ruptura 10 KA
- Montable en riel tipo DIN
- Curva C

GOBIERNO REGIONAL DE AREQUIPA
ING. J. JAVIER ALIASA HUERTA
PRESIDENTE DE OBRA / CIP 160423



www.regionarequipa.gob.pe

Dirección: Av. Unión N°200 Urb. Cesar Vallejo – Paucarpata- Perú / Teléfono (054) 382860 Anexo: 2901

Mauricio Jaén Paredes
INGENIERO MECÁNICO
ELECTRICO
Reg. CIP. 155232

48



GOBIERNO REGIONAL DE AREQUIPA

“AÑO DE LA UNIDAD, LA PAZ Y EL DESARROLLO”



15

6.2.15. Interruptor termomagnético tripolar In=32A Icu = 10 kA . Curva C
(3x32A = 02 Und)

- Interruptor Termomagnético
- Bipolar de 32 Amperios
- Capacidad de ruptura 10 KA
- Montable en riel tipo DIN
- Curva C



6.2.16. Interruptor termomagnético tripolar In=32A Icu = 25 kA . Curva C
(3x32A = 02 Und)

- Interruptor Termomagnético
- Tripolar de 32 Amperios
- Capacidad de ruptura 25 KA
- Montable en riel tipo DIN
- Curva C



GOBIERNO REGIONAL DE AREQUIPA
 ALFONSO HUAMANÍ
 DIRECTOR

6.2.17. Interruptor termomagnético tripolar caja moldeada 100/80 A Reg. 25ka
(3x100A = 03 Und)

- Interruptor Termomagnético
- Tripolar Regulable 100/80 Amperios
- Capacidad de ruptura 25 KA
- Tipo Caja moldeada
- Curva C



6.2.18. Interruptor termomagnético tripolar caja moldeada 125/100 Reg. 25KA
(3x125A = 03 Und)

- Interruptor Termomagnético
- Tripolar regulable de 125/100 Amperios
- Capacidad de ruptura 25 KA
- Caja moldeada CM-Regulable



6.2.19. Interruptor termomagnético tripolar caja moldeada 40 A 25KA Curva D
(3x40A = 03 Und)

- Interruptor Termomagnético
- Tripolar regulable de 125/100 Amperios
- Capacidad de ruptura 25 KA
- Caja moldeada CM-Regulable

GOBIERNO REGIONAL DE AREQUIPA

ING. J. JAVIER ALIAGA HUERTA
 RESIDENTE DE OBRA / CIP 180423



J. Mauricio Jaén Paredes
 INGENIERO MECÁNICO
 ELÉCTRICO
 Reg. CIP. 155232

www.regionarequipa.gob.pe

Dirección: Av. Unión N°200 Urb. Cesar Vallejo – Paucarpata- Perú / Teléfono (054) 382860 Anexo: 2901



GOBIERNO REGIONAL DE AREQUIPA

"AÑO DE LA UNIDAD, LA PAZ Y EL DESARROLLO"



6.2.20. Interruptor termomagnético tripolar tipo caja moldeada 80 A CM-R 25KA Curva D
(3x80A = 02 Und)

- Interruptor Termomagnético
- Tripolar regulable de 125/100 Amperios
- Capacidad de ruptura 25 KA
- Caja moldeada CM-Regulable



6.2.21. Interruptor termomagnético tripolar 63/50 A tipo caja moldeada regulable 25ka
(3x63A = 04 Und)

- Interruptor Termomagnético
- Tripolar regulable de 63/50 Amperios
- Capacidad de ruptura 25 KA
- Caja moldeada CM-Regulable



6.2.22. Interruptor termomagnético tripolar 250 A
(3x250A = 02 Und)

DISTRIBUCION DE LOS POLOS:	3P
CORRIENTE NOMINAL :	250 A a 40C°
CODIGO DE PODER DE CORTE:	B
TIPO DE RED :	AC
FRECUENCIA DE RED :	60 Hz
TIPO DE CONTROL :	MANETA
SOPORTE DE MONTAJE :	Placa Posterior
DURABILIDAD MECANICA :	20000 CICLOS
DURABILIDAD ELECTRICA :	10000 CICLOS 380 V
TIPO DE PROTECCION :	Protección contra corto circuitos (magnética) Protección contra sobrecarga (térmica)
INDICADOR DE POSICION DEL CONTACTO:	SI
CLASE DE PROTECCION CONTRA DESCARGAS ELECTRICAS:	CLASE II
GRADO DE PROTECCION IP :	IP 40



6.2.23. Interruptor termomagnético tripolar 150 A
(3x150A = 01 Und)

GOBIERNO REGIONAL DE AREQUIPA
 Ing. ROMUALDO E. HERNANI HUAMAN
 INGENIERO ELECTRICISTA

Ing. JAVIER ALIAGA MUERTA
 INGENIERO MECANICO
 ELECTRICISTA
 Reg. CIP. 155232

GOBIERNO REGIONAL DE AREQUIPA
 Ing. JAVIER ALIAGA MUERTA
 INGENIERO MECANICO
 ELECTRICISTA
 Reg. CIP. 180423



GOBIERNO REGIONAL DE AREQUIPA

“AÑO DE LA UNIDAD, LA PAZ Y EL DESARROLLO”



TENSIÓN NOMINAL DE LA RED (AC) V	: 220 (3F)/380 (3F)
FRECUENCIA NOMINAL	: Hz 60
TENSIÓN NOMINAL DEL INTERRUPTOR (Un)	: AC V 690/690
RELÉS DE ACTUACIÓN MAGNÉTICOS Fijo o Ajustables: (x In) 10 x In	
CORRIENTES NOMINALES (térmico fijo) o rangos de ajuste de los disipadores (térmico ajustable)	: A 160
TENSIÓN MÁXIMA DEL EQUIPO (AC)	: V 240/415
TENSIÓN DE AISLAMIENTO	: kV 8/8
CORRIENTE NOMINAL (In)	: A 160
CAP. INTERRUCCIÓN ÚLTIMA (Icu) A LA TENSIÓN NOMINAL DEL INTERRUPTOR (Un)	: KA 50/35
CAPACIDAD DE INTERRUCCIÓN DE SERVICIO (Ics) A TENSIÓN NOMINAL DEL INTERRUPTOR	: % Icu 100/100
LÍMITES DE LA TENSIÓN DE OPERACIÓN	: % Uc
DISIPACIÓN TÉRMICA	: W 38



GOBIERNO REGIONAL DE AREQUIPA
ROMUALDO E. HERNANI HUAMANI
INSPECTOR

6.3. BARRAS COLECTORAS DE COBRE

Los tableros de distribución estarán equipados con barras colectoras de cobre electrolítico de sección rectangular para las fases, el neutro y la puesta a tierra, soportados por aisladores poliméricos de 1 kV y de 25mm de línea de fuga mínima.

Las secciones rectangulares de las barras serán diseñadas para 10 kA de corriente de cortocircuito con las siguientes dimensiones mínimas:

- Para la fase : 25 x 5mm
- Para el neutro : 25 x 5mm



Las barras de fase y neutro estarán provistos de los accesorios correspondientes para recibir o distribuir conductores de cobre cuyas secciones varían entre 16 y 35mm².

El código de colores de los conductores será: negro, azul y rojo para las fases, color blanco para el neutro y amarillo-verde para la puesta a tierra.

6.4. MONITOR DE PARAMETROS ELECTRICOS (4 Unidades: TD-ET1, TD-CT1, TD-ITN, TD-B11)

Aplicación del dispositivo	: Monitoreo remoto
Tipo de medición	: Corriente, tensión, frecuencia, rpm, corriente de desequilibrio, corriente media, average voltaje, unbalance voltaje, corrientes de fase, frecuencia, corriente calculada, tensión u21, u32, u32, u13, v1,v2,v3
Funciones de contador	: En el conteo de horas, interrupción de energía
Tensión de alimentación nominal	: 48...277 v ac 45...65 hz, 48... 277 v dc
Frecuencia asignada de empleo	: 60 hz
Corriente nominal	: 1 a
Numero de polos	: 3p + n, 3p, 1p + n, 2p + n, 2p
Tipo de pantalla	: 8 segmentos LED
Color de pantalla	: Rojo
Dígitos de pantalla	: 12dígitos
Comunicación de datos	: Valores de demanda e instantáneos

GOBIERNO REGIONAL DE AREQUIPA
ING. J. JAVIER ALIAGA HUERTA
RESIDENTE DE OBRA / CIP 160421

www.regionarequipa.gob.pe

Dirección: Av. Unión N°200 Urb. Cesar Vallejo – Paucarpata- Perú / Teléfono (054) 382860 Anexo: 2901

45



GOBIERNO REGIONAL DE AREQUIPA

“AÑO DE LA UNIDAD, LA PAZ Y EL DESARROLLO”



12



J. Mauricio Jaén Paredes
 INGENIERO MECÁNICO
 ELÉCTRICO
 Reg. CIP. 155232

6.5. DESCARGADOR DE SOBRETENSIONES - FILTRO (04 Und TD-ET1, TD-CT1, TD-ME1, TD-ITN)

Aplicación del dispositivo	: Monitoreo remoto
Tipo de producto o componente	: limitador de sobretensiones con cartucho enchufable
Aplicación del dispositivo	: Distribución
Número de polos	: 3P +N
Tipo de limitador de sobretensiones	: Red de distribución eléctrica
Sistema de conexión a tierra	: TT TN-S
Tipo y clase de limitador de tensiones	: Tipo 2
Tecnología de limitador de tensiones	: MOV – GDT
Tensión designada de empleo	: 230/400 V CA- Tipo de cable : +/- 10 % en 50 y 60 HZ
SCCR short circuit current rating	: 50kA
Tipo de montaje	: Ajustable en clip / carril DIN
Tiempo de respuesta	: ≤25 ns
Pasos de 9 mm.	

J. Mauricio Jaén Paredes
 INGENIERO MECÁNICO
 ELÉCTRICO
 Reg. CIP. 155232



GOBIERNO REGIONAL AREQUIPA
 ARQ. ROBERTO E. HERNANI HUAMANI
 INSPECTOR
 CAP 12310

6.6. ESTABILIZADOR ESTADO SOLIDO 30KVA 3F 380V/220V CON NEUTRO 60Hz (01 Und TD-CT1)

Estabilizador 100% estado sólido electrónico, controlado con microcontroladores y fabricado con módulos Triac o Semipacks de alta potencia y sistema de lazo cerrado.
 Los Estabilizadores de tensión garantizan un flujo de corriente estable, es decir, sin sobre tensiones ni bajas de tensión. Además, los estabilizadores incluyen supresores de picos y tienen filtros que eliminan el ruido; también previenen problemas como: Voltaje fuera del especificado por norma, daños permanentes en sus equipos: industriales, eléctricos y/o de cómputo.

GOBIERNO REGIONAL DE AREQUIPA

ING. J. JAVIER ALVARGA HUERTA
 PRESIDENTE DE OBRA / CIP 160423

www.regionarequipa.gob.pe

Dirección: Av. Unión N°200 Urb. Cesar Vallejo – Paucarpata- Perú / Teléfono (054) 382860 Anexo: 2901

44



GOBIERNO REGIONAL DE AREQUIPA

"AÑO DE LA UNIDAD, LA PAZ Y EL DESARROLLO"



CARACTERÍSTICAS TÉCNICAS:

INGRESO:

Ingreso 380VAC
Rango +/- 20%
Conectores de Ingreso Bornera (R – S – T + Tierra o Neutro)
Fase 3PH – Trifásico
Frecuencia 60 Hz
Factor de Potencia 0.9
Filtros incorporados EMI / RFI

SALIDA:

Potencia Real 30 KVA
Salida 380/220VAC
Rango +/- 3%, Lazo Cerrado
Fase 3PH – Trifásico
Conectores de salida Bornera (R – S – T + Neutro)
Frecuencia 60 Hz
Forma de Onda Senoidal
Tipos de cargas a soportar Inductiva o Capacitiva
Tiempo de Respuesta < a 8ms
Tipo de Protección Llave térmica trifásica
Indicador de Voltaje Meter Analógico/Digital
Eficiencia ≥ 98%
Distorsión de onda Nula
Distorsión Armónica <3%

TRASFORMADOR:

Tipo Auto-Transformador en Seco
Factor K-13
Norma de Fabricación IEC – 76 ITINTEC 370 – 002
Montaje Interior

PROTECCIONES ADICIONALES:

Sistema de corte por bajo y alto voltaje Automático
Sistema de retardo de encendido 5 a 10 segundos
Protección contra sobre tensiones transitorias Banco de varistores
Protección contra sobre cargas Apagado automático y reposición manual una vez solucionado el problema

CONDICIONES DE TRABAJO:

Temperatura de Trabajo 0° ~ 60 °C
Humedad Relativa 0 ~ 95 % Sin condensación

EQUIPO:

Ventilación Aire natural/Ventilador
Gabinete de protección IP23
Gabinete metálico Fabricado en plancha LAF

Acabados El gabinete es sometido a un proceso anticorrosivo de tipo fosfatizado. El pintado es de base epóxido anticorrosivo y el acabado será epóxido crema. El proceso de pintado es electrostático.

CERTIFICACIONES:

ITINTEC 370.002: Diseño de fabricación y pruebas
IEC 60076: Diseño de fabricación y pruebas
IEC 60076-7: Diseño de fabricación y pruebas
ANSI C571210: Diseño de fabricación y pruebas

J. Mauricio Jaén Paredes
INGENIERO MECÁNICO
ELÉCTRICO
Reg. CIP. 155232

GOBIERNO REGIONAL AREQUIPA

Ing. ROMBALDO E. HERNANI HUAMANI
INSPECTOR
CAP 14218

GOBIERNO REGIONAL DE AREQUIPA

ING. J. JAVIER ALIAGA HUERTA
INGENIERO DE OBRAS / CIP 160423

GOBIERNO REGIONAL DE AREQUIPA

"AÑO DE LA UNIDAD, LA PAZ Y EL DESARROLLO"



10



IMAGEN REFERENCIAL

Mauricio Jaén Paredes
 INGENIERO MECÁNICO
 ELÉCTRICO
 Reg. CIP. 155232

GOBIERNO REGIONAL AREQUIPA

 Arq. RÓMULO E. HERNANI HUAMANI
 INGENIERO MECÁNICO ELÉCTRICO

6.7. DEL PROCEDIMIENTO.
6.7.1. Recepción De Equipos

- El Ingeniero Residente conjuntamente con el ingeniero mecánico eléctrico e inspector de obra recepcionarán los equipos eléctricos verificando los siguientes parámetros:
- Deben estar correctamente embalados y sellados.
- No debe existir ningún desperfecto mecánico en la estructura de los gabinetes, ni tampoco daño estético, es decir, daños en pintura, o rayones.
- Se debe verificar el equipamiento de cada tablero de acuerdo a los diagramas unifilares vigentes.
- Se deben recepcionar los protocolos de prueba en fábrica de cada uno de los tableros, así como también sus diagramas unifilares y de control.
- Si llegase existir alguna observación en cualquiera de los parámetros descritos anteriormente, se dejará constancia por escrito de lo observado y así mismo, será informado al contratista para su subsanación

6.7.2. Ubicación De Equipos

- El proveedor debe ubicar cada uno de los tableros de acuerdo a los planos entregados y aprobados por el cliente.
- Se realiza el trazado del lugar donde se instalará el tablero eléctrico (Adosado o auto soportado).
- En caso de existir algún problema con la ubicación propuesta en planos, este debe ser informado, y de la misma manera se debe plantear una ubicación alternativa, de manera que el inspector valide y apruebe lo indicado. No se debe cambiar la ubicación de ningún tablero sin la autorización escrita del representante del Instituto e inspector.
- Para tableros o gabinetes eléctricos adosados, se procede a realizar el picado (de requerirse) para la instalación del gabinete metálico del tablero.
- El gabinete metálico se debe instalar verificando su correcta posición tanto vertical como horizontal. Se fijará el gabinete a la pared por medio de mortero de cemento, pernos expansores, taladros o pistola a gas.
- Luego se instalará en el gabinete el bastidor con las barras de cobre y llaves térmicas.
- Para tableros o gabinetes eléctricos auto soportado, se procederá a construir la base o bancada para su posicionamiento y posterior anclaje.

www.regionarequipa.gob.pe

Dirección: Av. Unión N°200 Urb. Cesar Vallejo – Paucarpata- Perú / Teléfono (054) 382860 Anexo: 2901

GOBIERNO REGIONAL DE AREQUIPA

 Ins. J. JAVIER ALIAGA HUERTA
 RESIDENTE DE OBRA / CIP 160423

42



GOBIERNO REGIONAL DE AREQUIPA

“AÑO DE LA UNIDAD, LA PAZ Y EL DESARROLLO”



09

- 6.7.3. Conexión Alimentadores, Sub alimentadores
- El contratista con su personal técnico y con su equipo de operarios procede a la conexión y aseguramiento mecánico de cada grupo de cables existentes a cada una de las llaves correspondientes, teniendo en cuenta lo indicado en los diagramas unifilares adjuntos.
 - Se debe tener en cuenta las marcaciones por código de colores de manera que se mantenga la secuencia de fases establecidas desde la alimentación en media tensión.
 - Se realiza la conexión de los cables existentes a las llaves térmicas correspondientes, según lo indicado en el diagrama unifilar del plano respectivo.
 - Se deberá señalar las llaves térmicas e indicarlas en el diagrama con nombre de los circuitos.
- 6.7.4. Verificación /Ajuste Mecánico de terminales
- El contratista con su personal técnico debe garantizar que todos los conductores ajustados mecánicamente a los interruptores y borneras del tablero eléctrico se encuentren correctamente ajustados, de manera que no haya posibilidad de puntos calientes por falsos contactos.
- 6.7.5. Soplado del Tablero
- A fin de evitar posibles corto circuitos por la presencia de partículas o elementos extraños al interior de interruptores y en general de elementos propios de los tableros eléctricos, el personal técnico se encargará de realizar limpieza general al tablero, así como un soplado minucioso a los componentes del mismo.
- 6.7.6. Verificación Tierras y Neutros
- El ingeniero residente, inspector de obra, ingeniero mecánico electricista y el personal técnico del contratista verificarán que se hayan realizado las conexiones de neutros y tierras de acuerdo a lo indicado en los diagramas unifilares adjuntos. Adicionalmente, se verificarán que los barrajes de neutros y tierras estén correctamente conexiónados al sistema general de tierras.
- 6.7.7. Energización
- El ingeniero residente conjuntamente con el inspector de obra, ingeniero mecánico electricista y el personal técnico, procederán a energizar cada uno de los tableros eléctricos teniendo en cuenta los siguientes lineamientos:
 - Se debe asegurar que la tensión de alimentación al tablero es la correcta de acuerdo a lo indicado en los diagramas unifilares.
 - Se debe asegurar que la secuencia de fases de alimentación sea la correcta.
 - Se debe verificar que no existan puntos calientes al interior del tablero.
 - En caso de existir mandos motorizados, se debe probar su correcto funcionamiento.
- 6.7.8. Entrega Final
- El contratista entregará de forma escrita la conformidad de los tableros instalados, una vez realizadas todas las pruebas necesarias y asegurando que todos los tableros de distribución y los circuitos conectados funcionan correctamente y que no existe ninguna observación.

GOBIERNO REGIONAL AREQUIPA
Ing. ROBERTO E. HERNANI HUAMANI
INSPECTOR DE OBRA / CIP 160423

7. PERFIL DEL PROVEEDOR:

- Persona Natural o Jurídica.
- RNP activo y vigente en el rubro del bien.
- RUC activo y vigente.
- No estar impedido de contratar con el estado.

J. Mauricio Jaén Ruedes
INGENIERO MECÁNICO
ELÉCTRICO
Reg. CIP 155232

GOBIERNO REGIONAL DE AREQUIPA
Ing. J. JAVIER ALIAGA HUERTA
INSPECTOR DE OBRA / CIP 160423

www.regionarequipa.gob.pe

Dirección: Av. Unión N°200 Urb. Cesar Vallejo – Paucarpata- Peru / Teléfono (054) 382860 Anexo: 2901

41



GOBIERNO REGIONAL DE AREQUIPA

"AÑO DE LA UNIDAD, LA PAZ Y EL DESARROLLO"



08

8. PLAZO DE EJECUCION DE LA PRESTACION:

EL PLAZO DE EJECUCION DE LA PRESTACION será de 45 días calendarios, (la cual consta de: la entrega de los bienes, su instalación, puesta en funcionamiento de los equipos e incluye la descripción del funcionamiento a la persona encargada del mantenimiento del Instituto), contados desde el día siguiente de firmado y/o suscrito el contrato respectivo y/o notificada la orden de compra respectiva, según corresponda. El detalle del plazo es el siguiente:

- PLAZO PARA LA ENTREGA DE LOS BIENES: 30 días calendarios a la suscripción del Contrato y/u notificación de la Orden de Compra.
- PLAZO DE INSTALACIÓN Y PUESTA EN FUNCIONAMIENTO DE LOS TABLEROS: 15 días calendarios.

9. LUGAR DE ENTREGA:

El lugar de entrega será en el almacén de obra del proyecto "MEJORAMIENTO DEL SERVICIO EDUCATIVO DEL INSTITUTO DE EDUCACIÓN SUPERIOR PÚBLICO PEDRO P. DÍAZ, DISTRITO DE JOSÉ LUIS BUSTAMANTE Y RIVERO – AREQUIPA – AREQUIPA" II ETAPA., ubicada en Av. Pizarro 130 distrito de José Luis Bustamante y Rivero.

La instalación y puesta en funcionamiento (la cual incluye la descripción del funcionamiento de los equipos a la persona encargada del mantenimiento del Instituto) se realizará en los ambientes según los planos.

10. FORMA DE ENTREGA:

- La entrega de los bienes se realizará de acuerdo con la cantidad, plazos y especificaciones técnicas establecidas.
- El transporte y la integridad física del bien hasta su recepción es responsabilidad del proveedor.
- El contratista debe prever por su cuenta todas las condiciones necesarias para que el bien llegue en perfectas condiciones, para realizar la descarga del bien y su traslado hacia el lugar indicado. Es decir, deberá brindar todas las condiciones de garantía en el momento de suministrar el bien.
- Los bienes deben cumplir con las especificaciones técnicas y deben estar en condiciones óptimas para su uso.
- La entrega de los bienes se realizará dentro del plazo establecido en una sola armada como máximo por razones de seguridad y resguardo.
- De presentarse daños en la infraestructura existente durante la entrega o ejecución de la instalación y puesta en funcionamiento el contratista se hará responsable de la reparación de las mismas.

11. SISTEMA DE CONTRATACIÓN y MODALIDAD DE EJECUCION CONTRACTUAL:

- SISTEMA DE CONTRATACIÓN: "SUMA ALZADA"
- MODALIDAD DE EJECUCIÓN CONTRACTUAL: "LLAVE EN MANO"

GOBIERNO REGIONAL AREQUIPA
ROMUALDO E. HERNANI HUAMANI
INSPECTOR
C.A.P. 12310

12. GARANTÍA COMERCIAL DEL BIEN:

- Los bienes solicitados tendrán que presentar una GARANTÍA MÍNIMA de 1 AÑO (12 MESES), la cual será contabilizada a partir del día siguiente de la emisión del acta de verificación técnica positiva de la comisión de recepción de la prestación, dicha garantía está referida a defectos de diseño y/o fabricación de los componentes de los equipos y no detectables al momento de otorgar la conformidad. Dicha garantía cubre la reparación de los módulos, equipos (mano de obra y reemplazo de los componentes y/o partes defectuosas a cargo y costo del contratista) o su sustitución (en caso no ser factible su subsanación) en un plazo máximo de 96 horas de haberse notificado al contratista.

Los equipos, componentes, accesorios y periféricos de la prestación principal tendrán una garantía contra cualquier desperfecto o deficiencia de fabricación que pueda manifestarse durante su uso normal, durante el tiempo que dura la garantía de la prestación principal, en las condiciones imperantes en las instalaciones del instituto.

Se precisa que, el proveedor es responsable del correcto funcionamiento del equipo durante el periodo de garantía total ofertado, las fallas y/o paradas de inoperatividad del equipo, será de responsabilidad del contratista y serán asumidas por este, salvo que demuestre que la inoperatividad del equipo fuese por el usuario o un tercero.

Condiciones de la Garantía:

- Los usuarios finales del INSTITUTO DE EDUCACIÓN SUPERIOR PÚBLICO PEDRO P. DÍAZ comunicaran por escrito al contratista dependiendo a cada caso cualquier reclamo con cargo a esta garantía.

GOBIERNO REGIONAL AREQUIPA
ING. J. JAMER ALIAGA HUERTA
RESIDENTE DE OBRA / CIP 180423

J. Mauricio J. Paredes
INGENIERO MECÁNICO
ELECTRICO
Reg. CIP. 155232

www.regionarequipa.gob.pe

Dirección: Av. Unión N°200 Urb. Cesar Vallejo – Paucarpata- Perú / Teléfono (054) 382860 Anexo: 2901

40



GOBIERNO REGIONAL DE AREQUIPA

"AÑO DE LA UNIDAD, LA PAZ Y EL DESARROLLO"



04

13. DISPONIBILIDAD DE SERVICIOS Y REPUESTOS:

El proveedor deberá acreditar que cuenta con disponibilidad de servicios (Mantenimiento, Reparación y Soporte Técnico) y repuestos de los equipos, en local o taller ubicado en la región (preferentemente) o en el país, la acreditación se realizará mediante un documento de compromiso (declaración jurada) donde consigne la dirección exacta del establecimiento (verificable) y se comprometa a la vez en tener el stock suficiente para la disponibilidad de repuestos de los equipos a adquirir. Esta disponibilidad de servicios y repuestos será por el tiempo de 2 años, con un tiempo máximo de respuesta de 96 horas de notificado al contratista.

14. PRESTACIONES ACCESORIAS:

No Corresponde

15. ADELANTOS:

No Corresponde

16. CONFORMIDAD DE RECEPCION DEL BIEN:

La conformidad de la prestación será otorgada mediante INFORME DE CONFORMIDAD emitido por el residente de obra con visto bueno de inspector de obra, y será emitida en un plazo no mayor a 7 días calendarios contabilizados a partir del día siguiente de verificado el cumplimiento total de la adquisición sin observaciones (entrega de los bienes, instalación de los equipos, su puesta en funcionamiento la cual incluye, debiendo adjuntar la contratista de manera obligatoria los siguientes documentos para la ejecución del trámite:

- Copia simple de contrato.
- Copia simple de la garantía de fiel cumplimiento vigente.
- Comprobante de pago.
- Guía de remisión.
- Acta de verificación técnica positiva de la comisión de recepción de la prestación.

ENTREGABLES ADICIONALES:

- Garantía comercial emitida por el fabricante y/o contratista.
- Fichas técnicas de los tableros.
- Diagramas Unifilares colocados en la parte posterior de la puerta de cada Tablero de Distribución.
- Certificado de pruebas de funcionamiento: De tensión y Megado firmado por profesional Electricista.
- Certificado de Fabricación: Robustez y Grado de Protección

RECEPCION DE LOS BIENES:

La recepción de la prestación estará a cargo de un comité de verificación técnica conformado por:

- El Residente de obra.
- El Inspector de obra
- El Ing. Mecánico eléctrico - Especialista.
- El responsable de almacén de obra.
- Un representante del instituto Superior tecnológico Pedro P. Díaz - Especialista en la compra y funcionalidad de los equipos.

Esta comisión se encargará de verificar la cantidad, calidad y cumplimiento de las especificaciones técnicas de los equipos, su óptima instalación y funcionamiento, además de la correcta instrucción y/o descripción del funcionamiento a la persona encargada del mantenimiento del Instituto, emitirá un ACTA DE VERIFICACIÓN TÉCNICA POSITIVA (de brindarse la prestación conforme lo establecido en el requerimiento) y de no serlo emitirá un acta de observaciones, por lo que el contratista deberá subsanar dichas observaciones dentro de un plazo no

J. Mauricio Jaén Paredes
INGENIERO MECÁNICO
ELÉCTRICO
Reg. CIP. 155232

GOBIERNO REGIONAL AREQUIPA

Arq. ROMUALDO E. HERNANI HUAMANI
INSPECTOR
O A P T A S E

GOBIERNO REGIONAL DE AREQUIPA

ING. J. JAVIER ALIAGA HUERTA
RESIDENTE DE OBRA / CIP 151473



GOBIERNO REGIONAL DE AREQUIPA

"AÑO DE LA UNIDAD, LA PAZ Y EL DESARROLLO"



menor de cinco (5) ni mayor de quince (15) días dependiendo de la complejidad de estas, sin ningún costo para la entidad.

Si pese a la notificación respectiva de las observaciones, el contratista no cumpliera a cabalidad con la subsanación de estas, la entidad podrá resolver el contrato, sin perjuicio de aplicar las penalidades que correspondan.

17. FORMA DE PAGO:

La Entidad realizará el pago de la contraprestación pactada a favor del contratista en PAGO UNICO A LA CULMINACION DE LA PRESTACION PRINCIPAL.

Para efectos del pago de las contraprestaciones ejecutadas por el contratista, la Entidad debe contar con la siguiente documentación:

PRESTACIÓN PRINCIPAL

- Recepción del ALMACEN de la obra, ubicado Av. Pizarro 130 Distrito de Jose Luis Bustamante y Rivero.
- Informe del funcionario responsable del RESIDENTE DE OBRA, INSPECTOR DE OBRA, ESPECIALISTAS TECNICOS Y/O COMITÉ DE RECEPCION emitiendo la conformidad de la prestación efectuada.
- Comprobante de pago.
- Acta de Conformidad de Recepción, Instalación y Prueba de Operatividad de los Bienes
- GUIA DE REMISION.
- ENTREGABLES (Ítem 16 entregables adicionales).

18. REAJUSTE DE PRECIOS:

No corresponde.

19. CONFIDENCIALIDAD:

El contratista deberá dar cumplimiento a todas las políticas y estándares definidos por la Entidad en materia de seguridad de la información. Dicha obligación comprende la información que se entrega, así como la que se genera durante la ejecución de las prestaciones y la información producida una vez que se haya concluido las prestaciones. Dicha información puede consistir en mapas, dibujos, fotografías, mosaicos, planos, informes, recomendaciones, cálculos, documentos y demás documentos e información compilados o recibidos por el contratista.

20. COMPROMISO ANTICORRUPCION:

El CONTRATISTA declarara y garantizara no haber, directa o indirectamente, o tratándose de una persona jurídica a través de sus socios, integrantes de los órganos de administración, apoderados, representantes legales, funcionarios, asesores o personas vinculadas a las que se refiere el Artículo 7. (Impedimentos) del reglamento de la Ley de Contrataciones del Estado, ofrecido, negociado o efectuado, cualquier pago o, en general, cualquier beneficio o incentivo ilegal en relación al contrato.

Asimismo, el CONTRATISTA se obliga a conducirse en todo momento, durante la ejecución del contrato, con honestidad, probidad, veracidad e integridad y de no cometer actos ilegales o de corrupción, directa o indirectamente, o a través de sus socios, accionistas, participacionistas, integrantes de los órganos de administración, apoderados, representantes legales, funcionarios, asesores y personas vinculadas a las que se refiere el Artículo 7. (Impedimentos) del reglamento de la Ley de Contrataciones del Estado.

Además, el CONTRATISTA se comprometerá a i) comunicar a las autoridades competentes, de manera directa y oportuna, cualquier acto o conducta ilícita o corrupta de la que tuviera conocimiento; y ii) adoptar medidas técnicas, organizativas y/o de personal apropiadas para evitar los referidos actos o prácticas.

GOBIERNO REGIONAL AREQUIPA



Ing. ROMUALDO E. HERNANI HUAMANI
INSPECTOR DE OBRA

GOBIERNO REGIONAL AREQUIPA

Ing. J. JAVIER ALIAGA HUERTAS
RESIDENTE DE OBRA

www.regionarequipa.gob.pe

Dirección: Av. Unión N°200 Urb. Cesar Vallejo – Paucarpata- Perú / Teléfono (054) 382860 Anexo: 2901

38



GOBIERNO REGIONAL DE AREQUIPA

"AÑO DE LA UNIDAD, LA PAZ Y EL DESARROLLO"



21. PENALIDADES:

PENALIDAD POR MORA EN LA EJECUCIÓN DE LA PRESTACIÓN, En caso de retraso injustificado del contratista en la ejecución de las prestaciones objeto del contrato, la Entidad le aplica automáticamente una penalidad por mora por cada día de atraso, de conformidad con el artículo 162 del Reglamento.

22. RESPONSABILIDAD DEL CONTRATISTA POR VICIOS OCULTOS:

La recepción conforme de la prestación por parte del Instituto Pedro P. Díaz, no enerva su derecho a reclamar posteriormente por defectos o vicios ocultos, conforme a lo dispuesto en la Ley de Contrataciones del Estado y su Reglamento. El plazo máximo de responsabilidad del contratista será de un (1) año contado a partir de la conformidad otorgada por el área usuaria (Residencia y Supervisión de obra).

23. OTRAS CONDICIONES ADICIONALES:

Subcontratación.

- El contratista puede subcontratar los servicios de acondicionamiento de ambientes por un monto no mayor al 30% del monto total del contrato original, sin embargo, el contratista es el único responsable de la ejecución total de las prestaciones frente a la Entidad, y las obligaciones y responsabilidades derivadas de la subcontratación son ajenas a la Entidad. El subcontratista deberá estar inscrito en el Registro Nacional de Proveedores y no debe estar suspendido o inhabilitado para contratar con el Estado.

Acondicionamiento:

- El contratista debe encargarse de la realización de obras físicas menores que garanticen el óptimo funcionamiento de las máquinas (de ser necesario de implementar para compatibilizar las instalaciones existentes para lograr la correcta operatividad y funcionamiento de los equipos). Considerando, pero no limitado a:
- Instalaciones Eléctricas adicionales o provisionales, de ser necesario (incluye materiales, equipo y mano de obra) será colocado e implementado por el contratista.
- Limpieza del área de trabajo.
- Elementos de señalización en el área de trabajo.
- El contratista deberá asumir el suministro de todos los materiales, equipos y mano de obra calificada.
- El contratista es responsable de la seguridad de su personal, por lo que al inicio de las actividades deberá contar con todos los implementos necesarios de seguridad EPP, SCTR, etc.

GOBIERNO REGIONAL DE AREQUIPA
ING. J. JAVIER ALIAGA HUERTA
RESIDENTE DE OBRA / CIP 180423

GOBIERNO REGIONAL AREQUIPA
ING. ROMUALDO E. HERNANI HUAMANI
CIP 180423

www.regionarequipa.gob.pe

Dirección: Av. Unión N°200 Urb. Cesar Vallejo – Paucarpata- Perú / Teléfono (054) 382860 Anexo: 2901

39

Para determinar que los postores cuentan con las capacidades necesarias para ejecutar el contrato, el órgano encargado de las contrataciones o el comité de selección, según corresponda, incorpora los requisitos de calificación previstos por el área usuaria en el requerimiento, no pudiendo incluirse requisitos adicionales, ni distintos a los siguientes:

3.2. REQUISITOS DE CALIFICACIÓN

B.	EXPERIENCIA DEL POSTOR EN LA ESPECIALIDAD
	<p><u>Requisitos:</u></p> <p>El postor debe acreditar un monto facturado acumulado equivalente a S/ 100,000.00 (CIENT MIL CON 00/100 SOLES), por la venta de bienes iguales o similares al objeto de la convocatoria, durante los ocho (8) años anteriores a la fecha de la presentación de ofertas que se computarán desde la fecha de la conformidad o emisión del comprobante de pago, según corresponda.</p> <p>En el caso de postores que declaren en el Anexo N° 1 tener la condición de micro y pequeña empresa, se acredita una experiencia de S/ 25,000.00 (VEINTICINCO MIL CON 00/100 SOLES), por la venta de bienes iguales o similares al objeto de la convocatoria, durante los ocho (8) años anteriores a la fecha de la presentación de ofertas que se computarán desde la fecha de la conformidad o emisión del comprobante de pago, según corresponda. En el caso de consorcios, todos los integrantes deben contar con la condición de micro y pequeña empresa.</p> <p>Se consideran bienes similares a los siguientes: ACCESORIOS Y COMPONENTES ELECTRICOS.</p> <p><u>Acreditación:</u></p> <p>La experiencia del postor en la especialidad se acreditará con copia simple de (i) contratos u órdenes de compra, y su respectiva conformidad o constancia de prestación; o (ii) comprobantes de pago cuya cancelación se acredite documental y fehacientemente, con voucher de depósito, nota de abono, reporte de estado de cuenta, cualquier otro documento emitido por Entidad del sistema financiero que acredite el abono o mediante cancelación en el mismo comprobante de pago¹² correspondientes a un máximo de veinte (20) contrataciones.</p> <p>En caso los postores presenten varios comprobantes de pago para acreditar una sola contratación, se debe acreditar que corresponden a dicha contratación; de lo contrario, se asumirá que los comprobantes acreditan contrataciones independientes, en cuyo caso solo se considerará, para la evaluación, las veinte (20) primeras contrataciones indicadas en el Anexo N° 8 referido a la Experiencia del Postor en la Especialidad.</p> <p>En el caso de suministro, solo se considera como experiencia la parte del contrato que haya sido ejecutada durante los ocho (8) años anteriores a la fecha de presentación de ofertas, debiendo adjuntarse copia de las conformidades correspondientes a tal parte o los respectivos comprobantes de pago cancelados.</p> <p>En los casos que se acredite experiencia adquirida en consorcio, debe presentarse la promesa de consorcio o el contrato de consorcio del cual se desprenda fehacientemente el porcentaje de las obligaciones que se asumió en el contrato presentado; de lo contrario, no se computará la experiencia proveniente de dicho contrato.</p> <p>Asimismo, cuando se presenten contratos derivados de procesos de selección convocados antes del 20.09.2012, la calificación se ceñirá al método descrito en la Directiva "Participación de Proveedores en Consorcio en las Contrataciones del Estado", debiendo presumirse que el porcentaje de las obligaciones equivale al porcentaje de participación de la promesa de consorcio o del contrato de consorcio. En caso que en dichos documentos no se consigne el porcentaje de participación se presumirá que las obligaciones se ejecutaron en partes iguales.</p>

¹² Cabe precisar que, de acuerdo con la **Resolución N° 0065-2018-TCE-S1 del Tribunal de Contrataciones del Estado**:

"... el solo sello de cancelado en el comprobante, cuando ha sido colocado por el propio postor, no puede ser considerado como una acreditación que produzca fehaciencia en relación a que se encuentra cancelado. Admitir ello equivaldría a considerar como válida la sola declaración del postor afirmando que el comprobante de pago ha sido cancelado"

(...)

"Situación diferente se suscita ante el sello colocado por el cliente del postor [sea utilizando el término "cancelado" o "pagado"] supuesto en el cual sí se contaría con la declaración de un tercero que brinde certeza, ante la cual debiera reconocerse la validez de la experiencia".



<p>Si el titular de la experiencia no es el postor, consignar si dicha experiencia corresponde a la matriz en caso que el postor sea sucursal, o fue transmitida por reorganización societaria, debiendo acompañar la documentación sustentatoria correspondiente.</p> <p>Si el postor acredita experiencia de otra persona jurídica como consecuencia de una reorganización societaria, debe presentar adicionalmente el Anexo N° 9.</p> <p>Cuando en los contratos, órdenes de compra o comprobantes de pago el monto facturado se encuentre expresado en moneda extranjera, debe indicarse el tipo de cambio venta publicado por la Superintendencia de Banca, Seguros y AFP correspondiente a la fecha de suscripción del contrato, de emisión de la orden de compra o de cancelación del comprobante de pago, según corresponda.</p> <p>Sin perjuicio de lo anterior, los postores deben llenar y presentar el Anexo N° 8 referido a la Experiencia del Postor en la Especialidad.</p> <div>Importante <i>En el caso de consorcios, solo se considera la experiencia de aquellos integrantes que se hayan comprometido, según la promesa de consorcio, a ejecutar el objeto materia de la convocatoria, conforme a la Directiva “Participación de Proveedores en Consorcio en las Contrataciones del Estado”.</i></div>

C.	CAPACIDAD TÉCNICA Y PROFESIONAL
C.1	EXPERIENCIA DEL PERSONAL CLAVE
	<p><u>Requisitos:</u></p> <p>A) INGENIERO ESPECIALISTA ENCARGADO DE LA INSTALACION Y PUESTA EN FUNCIONAMIENTO DE EQUIPOS</p> <p><u>FORMACION ACADEMICA</u> 01 Ingeniero Mecanico y/o Ingeniero Electricista y/o Ingeniero Electronico y/o Ingeniero Mecanico Electricista y/o Ingeniero Mecatronico.</p> <p><u>EXPERIENCIA PROFESIONAL</u> Deberá tener experiencia profesional mínima de dos (02) años; como técnico y/o especialista y/o encargado y/o residente y/o supervisor en instalaciones de los tableros electricos</p> <p>B) ESPECIALISTA ENCARGADO DE LA CAPACITACION Y/O MANTENIMIENTO.</p> <p><u>FORMACION ACADEMICA</u> 01 Ingeniero Mecanico y/o Ingeniero Electricista y/o Ingeniero Electronico y/o Ingeniero Mecanico Electricista y/o Ingeniero Mecatronico.</p> <p><u>EXPERIENCIA TECNICA</u> Deberá tener experiencia profesional mínima de dos (02) años como especialista y/o encargado y/o supervisor y/o capacitador en el manejo y operación de los tableros electricos.</p> <p><u>Acreditación:</u></p> <p>La experiencia del personal clave se acreditará con cualquiera de los siguientes documentos: (i) copia simple de contratos y su respectiva conformidad o (ii) constancias o (iii) certificados o (iv) cualquier otra documentación que, de manera fehaciente demuestre la experiencia del personal propuesto.</p> <div>Importante<ul style="list-style-type: none"><i>El tiempo de experiencia mínimo debe ser razonable y congruente con el periodo en el cual el personal ejecutará las actividades para las que se le requiere, de forma tal que no constituya una restricción a la participación de postores.</i><i>Los documentos que acreditan la experiencia deben incluir los nombres y apellidos del personal clave, el cargo desempeñado, el plazo de la prestación indicando el día, mes y año de inicio y culminación, el nombre de la Entidad u organización que emite el documento y la fecha de emisión y nombres y apellidos de quien suscribe el documento.</i><i>En caso los documentos para acreditar la experiencia establezcan el plazo de la experiencia</i></div>



adquirida por el personal clave en meses sin especificar los días se debe considerar el mes completo.

- *Se considerará aquella experiencia que no tenga una antigüedad mayor a veinticinco (25) años anteriores a la fecha de la presentación de ofertas.*

Importante

- *Si como resultado de una consulta u observación corresponde precisarse o ajustarse el requerimiento, se solicita la autorización del área usuaria y se pone de conocimiento de tal hecho a la dependencia que aprobó el expediente de contratación, de conformidad con el numeral 72.3 del artículo 72 del Reglamento.*
- *El cumplimiento de las Especificaciones Técnicas se realiza mediante la presentación de una declaración jurada. De ser el caso, adicionalmente la Entidad puede solicitar documentación que acredite el cumplimiento del algún componente de las características y/o requisitos funcionales. Para dicho efecto, consignará de manera detallada los documentos que deben presentar los postores en el literal e) del numeral 2.2.1.1 de esta sección de las bases.*
- *Los requisitos de calificación determinan si los postores cuentan con las capacidades necesarias para ejecutar el contrato, lo que debe ser acreditado documentalmente, y no mediante declaración jurada.*



CAPÍTULO IV FACTORES DE EVALUACIÓN

La evaluación se realiza sobre la base de cien (100) puntos.

Para determinar la oferta con el mejor puntaje y el orden de prelación de las ofertas, se considera lo siguiente:

FACTOR DE EVALUACIÓN	PUNTAJE / METODOLOGÍA PARA SU ASIGNACIÓN
A. PRECIO	
<p><u>Evaluación:</u> Se evaluará considerando el precio ofertado por el postor.</p> <p><u>Acreditación:</u> Se acreditará mediante el documento que contiene el precio de la oferta (Anexo N° 6).</p>	<p>La evaluación consistirá en otorgar el máximo puntaje a la oferta de precio más bajo y otorgar a las demás ofertas puntajes inversamente proporcionales a sus respectivos precios, según la siguiente fórmula:</p> $P_i = \frac{O_m \times PMP}{O_i}$ <p>i = Oferta P_i = Puntaje de la oferta a evaluar O_i = Precio i O_m = Precio de la oferta más baja PMP = Puntaje máximo del precio</p> <p style="text-align: right;">100 puntos</p>

Importante

Los factores de evaluación elaborados por el órgano encargado de las contrataciones o el comité de selección, según corresponda, son objetivos y guardan vinculación, razonabilidad y proporcionalidad con el objeto de la contratación. Asimismo, estos no pueden calificar con puntaje el cumplimiento de las Especificaciones Técnicas ni los requisitos de calificación.

CAPÍTULO V PROFORMA DEL CONTRATO

Importante

Dependiendo del objeto del contrato, de resultar indispensable, puede incluirse cláusulas adicionales o la adecuación de las propuestas en el presente documento, las que en ningún caso pueden contemplar disposiciones contrarias a la normativa vigente ni a lo señalado en este capítulo.

Conste por el presente documento, la contratación de **“ADQUISICION DE TABLEROS ELECTRICOS DE DISTRIBUCION para la obra: MEJORAMIENTO DEL SERVICIO EDUCATIVO DEL INSTITUTO DE EDUCACIÓN SUPERIOR TECNOLÓGICO PÚBLICO PEDRO P. DÍAZ, DISTRITO DE JOSÉ LUIS BUSTAMANTE Y RIVERO, PROVINCIA DE AREQUIPA, REGION AREQUIPA, II ETAPA”**, que celebra de una parte [CONSIGNAR EL NOMBRE DE LA ENTIDAD], en adelante LA ENTIDAD, con RUC N° [.....], con domicilio legal en [.....], representada por [.....], identificado con DNI N° [.....], y de otra parte [.....], con RUC N° [.....], con domicilio legal en [.....], inscrita en la Ficha N° [.....] Asiento N° [.....] del Registro de Personas Jurídicas de la ciudad de [.....], debidamente representado por su Representante Legal, [.....], con DNI N° [.....], según poder inscrito en la Ficha N° [.....], Asiento N° [.....] del Registro de Personas Jurídicas de la ciudad de [.....], a quien en adelante se le denominará EL CONTRATISTA en los términos y condiciones siguientes:

CLÁUSULA PRIMERA: ANTECEDENTES

Con fecha [.....], el órgano encargado de las contrataciones o el comité de selección, según corresponda, adjudicó la buena pro de la **ADJUDICACIÓN SIMPLIFICADA N° 031-2023-GRA-1** para la contratación de **“ADQUISICION DE TABLEROS ELECTRICOS DE DISTRIBUCION para la obra: MEJORAMIENTO DEL SERVICIO EDUCATIVO DEL INSTITUTO DE EDUCACIÓN SUPERIOR TECNOLÓGICO PÚBLICO PEDRO P. DÍAZ, DISTRITO DE JOSÉ LUIS BUSTAMANTE Y RIVERO, PROVINCIA DE AREQUIPA, REGION AREQUIPA, II ETAPA”**, a [INDICAR NOMBRE DEL GANADOR DE LA BUENA PRO], cuyos detalles e importe constan en los documentos integrantes del presente contrato.

CLÁUSULA SEGUNDA: OBJETO

El presente contrato tiene por objeto **“ADQUISICION DE TABLEROS ELECTRICOS DE DISTRIBUCION para la obra: MEJORAMIENTO DEL SERVICIO EDUCATIVO DEL INSTITUTO DE EDUCACIÓN SUPERIOR TECNOLÓGICO PÚBLICO PEDRO P. DÍAZ, DISTRITO DE JOSÉ LUIS BUSTAMANTE Y RIVERO, PROVINCIA DE AREQUIPA, REGION AREQUIPA, II ETAPA”**.

CLÁUSULA TERCERA: MONTO CONTRACTUAL

El monto total del presente contrato asciende a [CONSIGNAR MONEDA Y MONTO], que incluye todos los impuestos de Ley.

Este monto comprende el costo del bien, todos los tributos, seguros, transporte, inspecciones, pruebas y, de ser el caso, los costos laborales conforme a la legislación vigente, así como cualquier otro concepto que pueda tener incidencia sobre la ejecución de la prestación materia del presente contrato.

CLÁUSULA CUARTA: DEL PAGO¹³

LA ENTIDAD se obliga a pagar la contraprestación a EL CONTRATISTA en [INDICAR MONEDA], en [INDICAR EL DETALLE DEL PAGO ÚNICO O PAGOS A CUENTA, SEGÚN CORRESPONDA], luego de la recepción formal y completa de la documentación correspondiente, según lo establecido en el artículo 171 del Reglamento de la Ley de Contrataciones del Estado.

Para tal efecto, el responsable de otorgar la conformidad de la prestación deberá hacerlo en un plazo que no excederá de los siete (7) días de producida la recepción, salvo que se requiera

¹³ En cada caso concreto, dependiendo de la naturaleza del contrato, podrá adicionarse la información que resulte pertinente a efectos de generar el pago.

efectuar pruebas que permitan verificar el cumplimiento de la obligación, en cuyo caso la conformidad se emite en un plazo máximo de quince (15) días, bajo responsabilidad de dicho funcionario.

LA ENTIDAD debe efectuar el pago dentro de los diez (10) días calendario siguientes de otorgada la conformidad de los bienes, siempre que se verifiquen las condiciones establecidas en el contrato para ello, bajo responsabilidad del funcionario competente.

En caso de retraso en el pago por parte de LA ENTIDAD, salvo que se deba a caso fortuito o fuerza mayor, EL CONTRATISTA tendrá derecho al pago de intereses legales conforme a lo establecido en el artículo 39 de la Ley de Contrataciones del Estado y en el artículo 171 de su Reglamento, los que se computan desde la oportunidad en que el pago debió efectuarse.

CLÁUSULA QUINTA: DEL PLAZO DE LA EJECUCIÓN DE LA PRESTACIÓN

El plazo de ejecución del presente contrato es de [.....], el mismo que se computa desde [CONSIGNAR SI ES DEL DÍA SIGUIENTE DEL PERFECCIONAMIENTO DEL CONTRATO, DESDE LA FECHA QUE SE ESTABLEZCA EN EL CONTRATO O DESDE LA FECHA EN QUE SE CUMPLAN LAS CONDICIONES PREVISTAS EN EL CONTRATO PARA EL INICIO DE LA EJECUCIÓN, DEBIENDO INDICAR LAS MISMAS EN ESTE ULTIMO CASO. EN LA MODALIDAD DE LLAVE EN MANO DETALLAR EL PLAZO DE ENTREGA, SU INSTALACIÓN Y PUESTA EN FUNCIONAMIENTO].

Importante para la Entidad

En el caso de contratación de prestaciones accesorias, se puede incluir la siguiente cláusula:

CLÁUSULA ...: PRESTACIONES ACCESORIAS¹⁴

“Las prestaciones accesorias tienen por objeto [CONSIGNAR EL OBJETO DE LAS PRESTACIONES ACCESORIAS].

El monto de las prestaciones accesorias asciende a [CONSIGNAR MONEDA Y MONTO], que incluye todos los impuestos de Ley.

El plazo de ejecución de las prestaciones accesorias es de [.....], el mismo que se computa desde [CONSIGNAR SI ES DEL DÍA SIGUIENTE DEL CUMPLIMIENTO DE LAS PRESTACIONES PRINCIPALES, DESDE LA FECHA QUE SE ESTABLEZCA EN EL CONTRATO O DESDE LA FECHA EN QUE SE CUMPLAN LAS CONDICIONES PREVISTAS EN EL CONTRATO PARA EL INICIO DE LA EJECUCIÓN DE LAS PRESTACIONES ACCESORIAS, DEBIENDO INDICAR LAS MISMAS EN ESTE ULTIMO CASO].

[DE SER EL CASO, INCLUIR OTROS ASPECTOS RELACIONADOS A LA EJECUCIÓN DE LAS PRESTACIONES ACCESORIAS].”

Incorporar a las bases o eliminar, según corresponda

CLÁUSULA SEXTA: PARTES INTEGRANTES DEL CONTRATO

El presente contrato está conformado por las bases integradas, la oferta ganadora, así como los documentos derivados del procedimiento de selección que establezcan obligaciones para las partes.

CLÁUSULA SÉTIMA: GARANTÍAS

EL CONTRATISTA entregó al perfeccionamiento del contrato la respectiva garantía incondicional, solidaria, irrevocable, y de realización automática en el país al solo requerimiento, a favor de LA ENTIDAD, por los conceptos, montos y vigencias siguientes:

- De fiel cumplimiento del contrato: [CONSIGNAR EL MONTO], a través de la [INDICAR EL TIPO DE GARANTÍA PRESENTADA] N° [INDICAR NÚMERO DEL DOCUMENTO] emitida por [SEÑALAR EMPRESA QUE LA EMITE]. Monto que es equivalente al diez por ciento (10%) del

¹⁴ De conformidad con la Directiva sobre prestaciones accesorias, los contratos relativos al cumplimiento de la(s) prestación(es) principal(es) y de la(s) prestación(es) accesorias, pueden estar contenidos en uno o dos documentos. En el supuesto que ambas prestaciones estén contenidas en un mismo documento, estas deben estar claramente diferenciadas, debiendo indicarse entre otros aspectos, el precio y plazo de cada prestación.

monto del contrato original, la misma que debe mantenerse vigente hasta la conformidad de la recepción de la prestación.

En el caso que corresponda, consignar lo siguiente:

- Garantía fiel cumplimiento por prestaciones accesorias: [CONSIGNAR EL MONTO], a través de la [INDICAR EL TIPO DE GARANTÍA PRESENTADA] N° [INDICAR NÚMERO DEL DOCUMENTO] emitida por [SEÑALAR EMPRESA QUE LA EMITE], la misma que debe mantenerse vigente hasta el cumplimiento total de las obligaciones garantizadas.

Importante

De conformidad con el artículo 152 del Reglamento, no se constituirá garantía de fiel cumplimiento del contrato ni garantía de fiel cumplimiento por prestaciones accesorias, en contratos cuyos montos sean iguales o menores a doscientos mil Soles (S/ 200,000.00). Dicha excepción también aplica a los contratos derivados de procedimientos de selección por relación de ítems, cuando el monto del ítem adjudicado o la sumatoria de los montos de los ítems adjudicados no supere el monto señalado anteriormente.

CLÁUSULA OCTAVA: EJECUCIÓN DE GARANTÍAS POR FALTA DE RENOVACIÓN

LA ENTIDAD puede solicitar la ejecución de las garantías cuando EL CONTRATISTA no las hubiere renovado antes de la fecha de su vencimiento, conforme a lo dispuesto en el literal a) del numeral 155.1 del artículo 155 del Reglamento de la Ley de Contrataciones del Estado.

CLÁUSULA DÉCIMA: RECEPCIÓN Y CONFORMIDAD DE LA PRESTACIÓN

La recepción y conformidad de la prestación se regula por lo dispuesto en el artículo 168 del Reglamento de la Ley de Contrataciones del Estado. La recepción será otorgada por [CONSIGNAR EL ÁREA O UNIDAD ORGÁNICA DE ALMACÉN O LA QUE HAGA SUS VECES] y la conformidad será otorgada por [CONSIGNAR EL ÁREA O UNIDAD ORGÁNICA QUE OTORGARÁ LA CONFORMIDAD] en el plazo máximo de [CONSIGNAR SIETE (7) DÍAS O MÁXIMO QUINCE (15) DÍAS, EN CASO SE REQUIERA EFECTUAR PRUEBAS QUE PERMITAN VERIFICAR EL CUMPLIMIENTO DE LA OBLIGACIÓN] días de producida la recepción.

De existir observaciones, LA ENTIDAD las comunica al CONTRATISTA, indicando claramente el sentido de estas, otorgándole un plazo para subsanar no menor de dos (2) ni mayor de ocho (8) días. Dependiendo de la complejidad o sofisticación de las subsanaciones a realizar el plazo para subsanar no puede ser menor de cinco (5) ni mayor de quince (15) días. Si pese al plazo otorgado, EL CONTRATISTA no cumpliera a cabalidad con la subsanación, LA ENTIDAD puede otorgar al CONTRATISTA periodos adicionales para las correcciones pertinentes. En este supuesto corresponde aplicar la penalidad por mora desde el vencimiento del plazo para subsanar.

Este procedimiento no resulta aplicable cuando los bienes manifiestamente no cumplan con las características y condiciones ofrecidas, en cuyo caso LA ENTIDAD no efectúa la recepción o no otorga la conformidad, según corresponda, debiendo considerarse como no ejecutada la prestación, aplicándose la penalidad que corresponda por cada día de atraso.

CLÁUSULA UNDÉCIMA: DECLARACIÓN JURADA DEL CONTRATISTA

EL CONTRATISTA declara bajo juramento que se compromete a cumplir las obligaciones derivadas del presente contrato, bajo sanción de quedar inhabilitado para contratar con el Estado en caso de incumplimiento.

CLÁUSULA DUODÉCIMA: RESPONSABILIDAD POR VICIOS OCULTOS

La recepción conforme de la prestación por parte de LA ENTIDAD no enerva su derecho a reclamar posteriormente por defectos o vicios ocultos, conforme a lo dispuesto por los artículos 40 de la Ley de Contrataciones del Estado y 173 de su Reglamento.

El plazo máximo de responsabilidad del contratista es de [CONSIGNAR TIEMPO EN AÑOS, NO MENOR DE UN (1) AÑO] año(s) contado a partir de la conformidad otorgada por LA ENTIDAD.

CLÁUSULA DÉCIMA TERCERA: PENALIDADES

Si EL CONTRATISTA incurre en retraso injustificado en la ejecución de las prestaciones objeto del contrato, LA ENTIDAD le aplica automáticamente una penalidad por mora por cada día de atraso,

de acuerdo a la siguiente fórmula:

$$\text{Penalidad Diaria} = \frac{0.10 \times \text{monto vigente}}{F \times \text{plazo vigente en días}}$$

Donde:

F = 0.25 para plazos mayores a sesenta (60) días o;

F = 0.40 para plazos menores o iguales a sesenta (60) días.

El retraso se justifica a través de la solicitud de ampliación de plazo debidamente aprobado. Adicionalmente, se considera justificado el retraso, y en consecuencia no se aplica penalidad, cuando EL CONTRATISTA acredite, de modo objetivamente sustentado, que el mayor tiempo transcurrido no le resulta imputable. En este último caso la calificación del retraso como justificado por parte de LA ENTIDAD no da lugar al pago de gastos generales ni costos directos de ningún tipo, conforme el numeral 162.5 del artículo 162 del Reglamento de la Ley de Contrataciones del Estado.

Importante

De haberse previsto establecer penalidades distintas a la penalidad por mora, incluir dichas penalidades, los supuestos de aplicación de penalidad, la forma de cálculo de la penalidad para cada supuesto y el procedimiento mediante el cual se verifica el supuesto a penalizar, conforme el artículo 163 del Reglamento de la Ley de Contrataciones del Estado.

Estas penalidades se deducen de los pagos a cuenta o del pago final, según corresponda; o si fuera necesario, se cobra del monto resultante de la ejecución de la garantía de fiel cumplimiento.

Estos dos (2) tipos de penalidades pueden alcanzar cada una un monto máximo equivalente al diez por ciento (10%) del monto del contrato vigente, o de ser el caso, del ítem que debió ejecutarse.

Cuando se llegue a cubrir el monto máximo de la penalidad por mora o el monto máximo para otras penalidades, de ser el caso, LA ENTIDAD puede resolver el contrato por incumplimiento.

CLÁUSULA DÉCIMA CUARTA: RESOLUCIÓN DEL CONTRATO

Cualquiera de las partes puede resolver el contrato, de conformidad con el numeral 32.3 del artículo 32 y artículo 36 de la Ley de Contrataciones del Estado, y el artículo 164 de su Reglamento. De darse el caso, LA ENTIDAD procederá de acuerdo a lo establecido en el artículo 165 del Reglamento de la Ley de Contrataciones del Estado.

CLÁUSULA DÉCIMA QUINTA: RESPONSABILIDAD DE LAS PARTES

Cuando se resuelva el contrato por causas imputables a algunas de las partes, se debe resarcir los daños y perjuicios ocasionados, a través de la indemnización correspondiente. Ello no obsta la aplicación de las sanciones administrativas, penales y pecuniarias a que dicho incumplimiento diere lugar, en el caso que éstas correspondan.

Lo señalado precedentemente no exime a ninguna de las partes del cumplimiento de las demás obligaciones previstas en el presente contrato.

CLÁUSULA DÉCIMA SEXTA: ANTICORRUPCIÓN

EL CONTRATISTA declara y garantiza no haber, directa o indirectamente, o tratándose de una persona jurídica a través de sus socios, integrantes de los órganos de administración, apoderados, representantes legales, funcionarios, asesores o personas vinculadas a las que se refiere el artículo 7 del Reglamento de la Ley de Contrataciones del Estado, ofrecido, negociado o efectuado, cualquier pago o, en general, cualquier beneficio o incentivo ilegal en relación al contrato.

Asimismo, el CONTRATISTA se obliga a conducirse en todo momento, durante la ejecución del contrato, con honestidad, probidad, veracidad e integridad y de no cometer actos ilegales o de corrupción, directa o indirectamente o a través de sus socios, accionistas, participacionistas, integrantes de los órganos de administración, apoderados, representantes legales, funcionarios, asesores y personas vinculadas a las que se refiere el artículo 7 del Reglamento de la Ley de Contrataciones del Estado.

Además, EL CONTRATISTA se compromete a i) comunicar a las autoridades competentes, de manera directa y oportuna, cualquier acto o conducta ilícita o corrupta de la que tuviera conocimiento; y ii) adoptar medidas técnicas, organizativas y/o de personal apropiadas para evitar los referidos actos o prácticas.

Las partes acuerdan, sin admitir prueba o argumento en contrario, que el arbitraje se desarrollara en el Centro de Arbitraje de la Cámara de Comercio e Industria de Arequipa¹⁵. Asimismo, acuerdan que no serán aplicables los denominados árbitros y/o arbitraje de emergencia, y en caso ser necesario tramitar una medida cautelar, serán tramitados conforme al procedimiento regulado en el Decreto Legislativo N° 1071, Ley que norma el Arbitraje o disposición del mismo rango que la sustituya

Finalmente, EL CONTRATISTA se compromete a no colocar a los funcionarios públicos con los que deba interactuar, en situaciones reñidas con la ética. En tal sentido, reconoce y acepta la prohibición de ofrecerles a éstos cualquier tipo de obsequio, donación, beneficio y/o gratificación, ya sea de bienes o servicios, cualquiera sea la finalidad con la que se lo haga.

CLÁUSULA DÉCIMA SÉTIMA: MARCO LEGAL DEL CONTRATO

Sólo en lo no previsto en este contrato, en la Ley de Contrataciones del Estado y su Reglamento, en las directivas que emita el OSCE y demás normativa especial que resulte aplicable, serán de aplicación supletoria las disposiciones pertinentes del Código Civil vigente, cuando corresponda, y demás normas de derecho privado.

CLÁUSULA DÉCIMA OCTAVA: SOLUCIÓN DE CONTROVERSIAS¹⁶

Las controversias que surjan entre las partes durante la ejecución del contrato se resuelven mediante conciliación o arbitraje, según el acuerdo de las partes.

Cualquiera de las partes tiene derecho a iniciar el arbitraje a fin de resolver dichas controversias dentro del plazo de caducidad previsto en la Ley de Contrataciones del Estado y su Reglamento.

Facultativamente, cualquiera de las partes tiene el derecho a solicitar una conciliación dentro del plazo de caducidad correspondiente, según lo señalado en el artículo 224 del Reglamento de la Ley de Contrataciones del Estado, sin perjuicio de recurrir al arbitraje, en caso no se llegue a un acuerdo entre ambas partes o se llegue a un acuerdo parcial. Las controversias sobre nulidad del contrato solo pueden ser sometidas a arbitraje.

El Laudo arbitral emitido es inapelable, definitivo y obligatorio para las partes desde el momento de su notificación, según lo previsto en el numeral 45.21 del artículo 45 de la Ley de Contrataciones del Estado.

CLÁUSULA DÉCIMA NOVENA: FACULTAD DE ELEVAR A ESCRITURA PÚBLICA

Cualquiera de las partes puede elevar el presente contrato a Escritura Pública corriendo con todos los gastos que demande esta formalidad.

CLÁUSULA VIGÉSIMA: DOMICILIO PARA EFECTOS DE LA EJECUCIÓN CONTRACTUAL

Las partes declaran el siguiente domicilio para efecto de las notificaciones que se realicen durante la ejecución del presente contrato:

DOMICILIO DE LA ENTIDAD: [.....]

DOMICILIO DEL CONTRATISTA: [CONSIGNAR EL DOMICILIO SEÑALADO POR EL POSTOR GANADOR DE LA BUENA PRO AL PRESENTAR LOS REQUISITOS PARA EL PERFECCIONAMIENTO DEL CONTRATO]

La variación del domicilio aquí declarado de alguna de las partes debe ser comunicada a la otra parte, formalmente y por escrito, con una anticipación no menor de quince (15) días calendario.

¹⁵ U otro centro de arbitraje que determine el Organismo Encargado de las Contrataciones o Comité de Selección.

¹⁶ De acuerdo con el numeral 225.3 del artículo 225 del Reglamento, las partes pueden recurrir al arbitraje ad hoc cuando las controversias deriven de procedimientos de selección cuyo valor estimado sea menor o igual a cinco millones con 00/100 soles (S/ 5 000 000,00).



De acuerdo con las bases integradas, la oferta y las disposiciones del presente contrato, las partes lo firman por duplicado en señal de conformidad en la ciudad de [.....] al [CONSIGNAR FECHA].

“LA ENTIDAD”

“EL CONTRATISTA”

Importante

Este documento puede firmarse digitalmente si ambas partes cuentan con firma digital, según la Ley N° 27269, Ley de Firmas y Certificados Digitales¹⁷.

¹⁷ Para mayor información sobre la normativa de firmas y certificados digitales ingresar a: <https://www.indecopi.gob.pe/web/firmas-digitales/firmar-y-certificados-digitales>



ANEXOS



ANEXO N° 1

DECLARACIÓN JURADA DE DATOS DEL POSTOR

Señores

COMITÉ DE SELECCIÓN

ADJUDICACIÓN SIMPLIFICADA N° 031-2023-GRA-1.

Presente.-

El que se suscribe, [.....], postor y/o Representante Legal de [CONSIGNAR EN CASO DE SER PERSONA JURÍDICA], identificado con [CONSIGNAR TIPO DE DOCUMENTO DE IDENTIDAD] N° [CONSIGNAR NÚMERO DE DOCUMENTO DE IDENTIDAD], con poder inscrito en la localidad de [CONSIGNAR EN CASO DE SER PERSONA JURÍDICA] en la Ficha N° [CONSIGNAR EN CASO DE SER PERSONA JURÍDICA] Asiento N° [CONSIGNAR EN CASO DE SER PERSONA JURÍDICA], **DECLARO BAJO JURAMENTO** que la siguiente información se sujeta a la verdad:

Nombre, Denominación o Razón Social :			
Domicilio Legal :			
RUC :	Teléfono(s) :		
MYPE ¹⁸		Sí	No
Correo electrónico :			

Autorización de notificación por correo electrónico:

Autorizo que se notifiquen al correo electrónico indicado las siguientes actuaciones:

1. Solicitud de la descripción a detalle de todos los elementos constitutivos de la oferta.
2. Solicitud de reducción de la oferta económica.
3. Solicitud de subsanación de los requisitos para perfeccionar el contrato.
4. Solicitud para presentar los documentos para perfeccionar el contrato, según orden de prelación, de conformidad con lo previsto en el artículo 141 del Reglamento.
5. Respuesta a la solicitud de acceso al expediente de contratación.
6. Notificación de la orden de compra¹⁹

Asimismo, me comprometo a remitir la confirmación de recepción, en el plazo máximo de dos (2) días hábiles de recibida la comunicación.

[CONSIGNAR CIUDAD Y FECHA]

.....
Firma, Nombres y Apellidos del postor o Representante legal, según corresponda

Importante

La notificación dirigida a la dirección de correo electrónico consignada se entenderá válidamente efectuada cuando la Entidad reciba acuse de recepción.

Importante

¹⁸ Esta información será verificada por la Entidad en la página web del Ministerio de Trabajo y Promoción del Empleo en la sección consulta de empresas acreditadas en el REMYPE en el link <http://www2.trabajo.gob.pe/servicios-en-linea-2-2/> y se tendrá en cuenta en caso de empate, conforme a lo previsto en el artículo 91 del Reglamento.

¹⁹ Cuando el monto del valor estimado del procedimiento o del ítem no supere los doscientos mil Soles (S/ 200,000.00), en caso se haya optado por perfeccionar el contrato con una orden de compra.



Cuando se trate de consorcios, la declaración jurada es la siguiente:

ANEXO N° 1

DECLARACIÓN JURADA DE DATOS DEL POSTOR

Señores

COMITÉ DE SELECCIÓN

ADJUDICACIÓN SIMPLIFICADA N° 031-2023-GRA-1.

Presente.-

El que se suscribe, [...], representante común del consorcio [CONSIGNAR EL NOMBRE DEL CONSORCIO], identificado con [CONSIGNAR TIPO DE DOCUMENTO DE IDENTIDAD] N° [CONSIGNAR NÚMERO DE DOCUMENTO DE IDENTIDAD], **DECLARO BAJO JURAMENTO** que la siguiente información se sujeta a la verdad:

Datos del consorciado 1				
Nombre, Denominación o Razón Social :				
Domicilio Legal :				
RUC :	Teléfono(s) :			
MYPE ²⁰		Sí	No	
Correo electrónico :				

Datos del consorciado 2				
Nombre, Denominación o Razón Social :				
Domicilio Legal :				
RUC :	Teléfono(s) :			
MYPE ²¹		Sí	No	
Correo electrónico :				

Datos del consorciado ...				
Nombre, Denominación o Razón Social :				
Domicilio Legal :				
RUC :	Teléfono(s) :			
MYPE ²²		Sí	No	
Correo electrónico :				

Autorización de notificación por correo electrónico:

Correo electrónico del consorcio:

Autorizo que se notifiquen al correo electrónico indicado las siguientes actuaciones:

1. Solicitud de la descripción a detalle de todos los elementos constitutivos de la oferta.
2. Solicitud de reducción de la oferta económica.

²⁰ Esta información será verificada por la Entidad en la página web del Ministerio de Trabajo y Promoción del Empleo en la sección consulta de empresas acreditadas en el REMYPE en el link <http://www2.trabajo.gob.pe/servicios-en-linea-2-2/> y se tendrá en cuenta en caso de empate, conforme a lo previsto en el artículo 91 del Reglamento. Para dicho efecto, todos los integrantes del consorcio deben acreditar la condición de micro o pequeña empresa.

²¹ Ibídem.

²² Ibídem.



3. Solicitud de subsanación de los requisitos para perfeccionar el contrato.
4. Solicitud para presentar los documentos para perfeccionar el contrato, según orden de prelación, de conformidad con lo previsto en el artículo 141 del Reglamento.
5. Respuesta a la solicitud de acceso al expediente de contratación.
6. Notificación de la orden de compra²³

Asimismo, me comprometo a remitir la confirmación de recepción, en el plazo máximo de dos (2) días hábiles de recibida la comunicación.

[CONSIGNAR CIUDAD Y FECHA]

.....
**Firma, Nombres y Apellidos del representante
común del consorcio**

Importante

La notificación dirigida a la dirección de correo electrónico consignada se entenderá válidamente efectuada cuando la Entidad reciba acuse de recepción.

²³ Cuando el monto del valor estimado del procedimiento o del ítem no supere los doscientos mil Soles (S/ 200,000.00), en caso se haya optado por perfeccionar el contrato con una orden de compra.



ANEXO N° 2

DECLARACIÓN JURADA (ART. 52 DEL REGLAMENTO DE LA LEY DE CONTRATACIONES DEL ESTADO)

Señores

COMITÉ DE SELECCIÓN

ADJUDICACIÓN SIMPLIFICADA N° 031-2023-GRA-1.

Presente.-

Mediante el presente el suscrito, postor y/o Representante Legal de [CONSIGNAR EN CASO DE SER PERSONA JURÍDICA], declaro bajo juramento:

- i. No haber incurrido y me obligo a no incurrir en actos de corrupción, así como a respetar el principio de integridad.
- ii. No tener impedimento para postular en el procedimiento de selección ni para contratar con el Estado, conforme al artículo 11 de la Ley de Contrataciones del Estado.
- iii. Conocer las sanciones contenidas en la Ley de Contrataciones del Estado y su Reglamento, así como las disposiciones aplicables de la Ley N° 27444, Ley del Procedimiento Administrativo General.
- iv. Participar en el presente proceso de contratación en forma independiente sin mediar consulta, comunicación, acuerdo, arreglo o convenio con ningún proveedor; y, conocer las disposiciones del Decreto Legislativo N° 1034, Decreto Legislativo que aprueba la Ley de Represión de Conductas Anticompetitivas.
- v. Conocer, aceptar y someterme a las bases, condiciones y reglas del procedimiento de selección.
- vi. Ser responsable de la veracidad de los documentos e información que presento en el presente procedimiento de selección.
- vii. Comprometerme a mantener la oferta presentada durante el procedimiento de selección y a perfeccionar el contrato, en caso de resultar favorecido con la buena pro.

[CONSIGNAR CIUDAD Y FECHA]

.....
**Firma, Nombres y Apellidos del postor o
Representante legal, según corresponda**

Importante

En el caso de consorcios, cada integrante debe presentar esta declaración jurada, salvo que sea presentada por el representante común del consorcio.



ANEXO N° 3

DECLARACIÓN JURADA DE CUMPLIMIENTO DE LAS ESPECIFICACIONES TÉCNICAS

Señores

COMITÉ DE SELECCIÓN

ADJUDICACIÓN SIMPLIFICADA N° 031-2023-GRA-1.

Presente.-

Es grato dirigirme a usted, para hacer de su conocimiento que luego de haber examinado las bases y demás documentos del procedimiento de la referencia y, conociendo todos los alcances y las condiciones detalladas en dichos documentos, el postor que suscribe ofrece el [CONSIGNAR EL OBJETO DE LA CONVOCATORIA], de conformidad con las Especificaciones Técnicas que se indican en el numeral 3.1 del Capítulo III de la sección específica de las bases y los documentos del procedimiento.

[CONSIGNAR CIUDAD Y FECHA]

.....
**Firma, Nombres y Apellidos del postor o
Representante legal o común, según corresponda**

Importante

Adicionalmente, puede requerirse la presentación de documentación que acredite el cumplimiento de las especificaciones técnicas, conforme a lo indicado en el acápite relacionado al contenido de las ofertas de la presente sección de las bases.



ANEXO N° 4

DECLARACIÓN JURADA DE PLAZO DE ENTREGA

Señores

COMITÉ DE SELECCIÓN

ADJUDICACIÓN SIMPLIFICADA N° 031-2023-GRA-1.

Presente.-

Mediante el presente, con pleno conocimiento de las condiciones que se exigen en las bases del procedimiento de la referencia, me comprometo a entregar los bienes objeto del presente procedimiento de selección en el plazo de [CONSIGNAR EL PLAZO OFERTADO. EN CASO DE LA MODALIDAD DE LLAVE EN MANO DETALLAR EL PLAZO DE ENTREGA, SU INSTALACIÓN Y PUESTA EN FUNCIONAMIENTO].

[CONSIGNAR CIUDAD Y FECHA]

.....
**Firma, Nombres y Apellidos del postor o
Representante legal o común, según corresponda**



ANEXO N° 5

PROMESA DE CONSORCIO (Sólo para el caso en que un consorcio se presente como postor)

Señores
COMITÉ DE SELECCIÓN
ADJUDICACIÓN SIMPLIFICADA N° 031-2023-GRA-1.
Presente.-

Los suscritos declaramos expresamente que hemos convenido en forma irrevocable, durante el lapso que dure el procedimiento de selección, para presentar una oferta conjunta a la **ADJUDICACIÓN SIMPLIFICADA N° [CONSIGNAR NOMENCLATURA DEL PROCEDIMIENTO]**

Asimismo, en caso de obtener la buena pro, nos comprometemos a formalizar el contrato de consorcio, de conformidad con lo establecido por el artículo 140 del Reglamento de la Ley de Contrataciones del Estado, bajo las siguientes condiciones:

- a) Integrantes del consorcio
 1. [NOMBRE, DENOMINACIÓN O RAZÓN SOCIAL DEL CONSORCIADO 1].
 2. [NOMBRE, DENOMINACIÓN O RAZÓN SOCIAL DEL CONSORCIADO 2].
- b) Designamos a [CONSIGNAR NOMBRES Y APELLIDOS DEL REPRESENTANTE COMÚN], identificado con [CONSIGNAR TIPO DE DOCUMENTO DE IDENTIDAD] N° [CONSIGNAR NÚMERO DE DOCUMENTO DE IDENTIDAD], como representante común del consorcio para efectos de participar en todos los actos referidos al procedimiento de selección, suscripción y ejecución del contrato correspondiente con [CONSIGNAR NOMBRE DE LA ENTIDAD].

Asimismo, declaramos que el representante común del consorcio no se encuentra impedido, inhabilitado ni suspendido para contratar con el Estado.

- c) Fijamos nuestro domicilio legal común en [.....].
- d) Las obligaciones que corresponden a cada uno de los integrantes del consorcio son las siguientes:

1. OBLIGACIONES DE [NOMBRE, DENOMINACIÓN O RAZÓN SOCIAL DEL CONSORCIADO 1] [%]²⁴

[DESCRIBIR LAS OBLIGACIONES DEL CONSORCIADO 1]

2. OBLIGACIONES DE [NOMBRE, DENOMINACIÓN O RAZÓN SOCIAL DEL CONSORCIADO 2] [%]²⁵

[DESCRIBIR LAS OBLIGACIONES DEL CONSORCIADO 2]

TOTAL OBLIGACIONES 100%²⁶

[CONSIGNAR CIUDAD Y FECHA]

²⁴ Consignar únicamente el porcentaje total de las obligaciones, el cual debe ser expresado en número entero, sin decimales.

²⁵ Consignar únicamente el porcentaje total de las obligaciones, el cual debe ser expresado en número entero, sin decimales.

²⁶ Este porcentaje corresponde a la sumatoria de los porcentajes de las obligaciones de cada uno de los integrantes del consorcio.



.....
Consortiado 1
Nombres, apellidos y firma del Consortiado 1
o de su Representante Legal
Tipo y N° de Documento de Identidad

.....
Consortiado 2
Nombres, apellidos y firma del Consortiado 2
o de su Representante Legal
Tipo y N° de Documento de Identidad

Importante

De conformidad con el artículo 52 del Reglamento, las firmas de los integrantes del consorcio deben ser legalizadas.



Importante para la Entidad

En caso de la contratación de bienes bajo el sistema a suma alzada incluir el siguiente anexo:

Esta nota deberá ser eliminada una vez culminada la elaboración de las bases

ANEXO N° 6

PRECIO DE LA OFERTA

Señores

COMITÉ DE SELECCIÓN

ADJUDICACIÓN SIMPLIFICADA N° 031-2023-GRA-1.

Presente.-

Es grato dirigirme a usted, para hacer de su conocimiento que, de acuerdo con las bases, mi oferta es la siguiente:

CONCEPTO	PRECIO TOTAL
TOTAL	

El precio de la oferta [CONSIGNAR LA MONEDA DE LA CONVOCATORIA] incluye todos los tributos, seguros, transporte, inspecciones, pruebas y, de ser el caso, los costos laborales conforme a la legislación vigente, así como cualquier otro concepto que pueda tener incidencia sobre el costo del bien a contratar; excepto la de aquellos postores que gocen de alguna exoneración legal, no incluirán en el precio de su oferta los tributos respectivos.

[CONSIGNAR CIUDAD Y FECHA]

.....
**Firma, Nombres y Apellidos del postor o
Representante legal o común, según corresponda**

Importante

- El postor debe consignar el precio total de la oferta, sin perjuicio que, de resultar favorecido con la buena pro, presente el detalle de precios unitarios para el perfeccionamiento del contrato.*
- El postor que goce de alguna exoneración legal, debe indicar que su oferta no incluye el tributo materia de la exoneración, debiendo incluir el siguiente texto:*

"Mi oferta no incluye [CONSIGNAR EL TRIBUTO MATERIA DE LA EXONERACIÓN]"



ANEXO N° 8

EXPERIENCIA DEL POSTOR EN LA ESPECIALIDAD

Señores
COMITÉ DE SELECCIÓN
ADJUDICACIÓN SIMPLIFICADA N° 031-2023-GRA-1.
Presente.-

Mediante el presente, el suscrito detalla la siguiente EXPERIENCIA EN LA ESPECIALIDAD:

Nº	CLIENTE	OBJETO DEL CONTRATO	N° CONTRATO / O/C / COMPROBANTE DE PAGO	FECHA DEL CONTRATO O CP ²⁷	FECHA DE LA CONFORMIDAD DE SER EL CASO ²⁸	EXPERIENCIA PROVENIENTE ²⁹ DE:	MONEDA	IMPORTE ³⁰	TIPO DE CAMBIO VENTA ³¹	MONTO FACTURADO ACUMULADO ³²
1										
2										
3										
4										

²⁷ Se refiere a la fecha de suscripción del contrato, de la emisión de la Orden de Compra o de cancelación del comprobante de pago, según corresponda.

²⁸ Únicamente, cuando la fecha del perfeccionamiento del contrato, sea previa a los ocho (8) años anteriores a la fecha de presentación de ofertas, caso en el cual el postor debe acreditar que la conformidad se emitió dentro de dicho periodo.

²⁹ Si el titular de la experiencia no es el postor, consignar si dicha experiencia corresponde a la matriz en caso que el postor sea sucursal, o fue transmitida por reorganización societaria, debiendo acompañar la documentación sustentatoria correspondiente. Al respecto, según la Opinión N° 216-2017/DTN “Considerando que la sociedad matriz y la sucursal constituyen la misma persona jurídica, la sucursal puede acreditar como suya la experiencia de su matriz”. Del mismo modo, según lo previsto en la Opinión N° 010-2013/DTN, “... en una operación de reorganización societaria que comprende tanto una fusión como una escisión, la sociedad resultante podrá acreditar como suya la experiencia de la sociedad incorporada o absorbida, que se extingue producto de la fusión; asimismo, si en virtud de la escisión se transfiere un bloque patrimonial consistente en una línea de negocio completa, la sociedad resultante podrá acreditar como suya la experiencia de la sociedad escindida, correspondiente a la línea de negocio transmitida. De esta manera, la sociedad resultante podrá emplear la experiencia transmitida, como consecuencia de la reorganización societaria antes descrita, en los futuros procesos de selección en los que participe”.

³⁰ Se refiere al monto del contrato ejecutado incluido adicionales y reducciones, de ser el caso.

³¹ El tipo de cambio venta debe corresponder al publicado por la SBS correspondiente a la fecha de suscripción del contrato, de la emisión de la Orden de Compra o de cancelación del comprobante de pago, según corresponda.

³² Consignar en la moneda establecida en las bases.



Nº	CLIENTE	OBJETO DEL CONTRATO	N° CONTRATO / O/C / COMPROBANTE DE PAGO	FECHA DEL CONTRATO O CP ²⁷	FECHA DE LA CONFORMIDAD DE SER EL CASO ²⁸	EXPERIENCIA PROVENIENTE ²⁹ DE:	MONEDA	IMPORTE ³⁰	TIPO DE CAMBIO VENTA ³¹	MONTO FACTURADO ACUMULADO ³²
5										
6										
7										
8										
9										
10										
...										
20										
TOTAL										

[CONSIGNAR CIUDAD Y FECHA]

.....
Firma, Nombres y Apellidos del postor o
Representante legal o común, según corresponda



ANEXO N° 9

DECLARACIÓN JURADA (NUMERAL 49.4 DEL ARTÍCULO 49 DEL REGLAMENTO)

Señores
COMITÉ DE SELECCIÓN
ADJUDICACIÓN SIMPLIFICADA N° 031-2023-GRA-1.
Presente.-

Mediante el presente el suscrito, postor y/o Representante Legal de [CONSIGNAR EN CASO DE SER PERSONA JURÍDICA], declaro que la experiencia que acredito de la empresa [CONSIGNAR LA DENOMINACIÓN DE LA PERSONA JURÍDICA] como consecuencia de una reorganización societaria, no se encuentra en el supuesto establecido en el numeral 49.4 del artículo 49 del Reglamento.

[CONSIGNAR CIUDAD Y FECHA]

.....
**Firma, Nombres y Apellidos del postor o
Representante legal, según corresponda**

Importante

A efectos de cautelar la veracidad de esta declaración, el postor puede verificar la información de la Relación de Proveedores Sancionados por el Tribunal de Contrataciones del Estado con Sanción Vigente en <http://portal.osce.gob.pe/rnp/content/relación-de-proveedores-sancionados>.

También le asiste dicha facultad al órgano encargado de las contrataciones o al órgano de la Entidad al que se le haya asignado la función de verificación de la oferta presentada por el postor ganador de la buena pro.



ANEXO N° 10

SOLICITUD DE BONIFICACIÓN DEL CINCO POR CIENTO (5%) POR TENER LA CONDICIÓN DE MICRO Y PEQUEÑA EMPRESA

Señores
COMITÉ DE SELECCIÓN
ADJUDICACIÓN SIMPLIFICADA N° 031-2023-GRA-1.
Presente.-

Mediante el presente el suscrito, postor y/o Representante legal de [CONSIGNAR EN CASO DE SER PERSONA JURÍDICA], solicito la asignación de la bonificación del cinco por ciento (5%) sobre el puntaje total obtenido, debido a que mi representada cuenta con la condición de micro y pequeña empresa.

[CONSIGNAR CIUDAD Y FECHA]

.....
Firma, Nombres y Apellidos del postor o
Representante legal o común, según corresponda

Importante

- *Para asignar la bonificación, el órgano encargado de las contrataciones o comité de selección, según corresponda, verifica la página web del Ministerio de Trabajo y Promoción del Empleo en la sección consulta de empresas acreditadas en el REMYPE en el link <http://www2.trabajo.gob.pe/servicios-en-linea-2-2/>.*
- *Para que un consorcio pueda acceder a la bonificación, cada uno de sus integrantes debe cumplir con la condición de micro y pequeña empresa.*



ANEXO N° 11

**AUTORIZACIÓN DE NOTIFICACIÓN DE LA DECISIÓN DE LA ENTIDAD SOBRE LA
SOLICITUD DE AMPLIACIÓN DE PLAZO MEDIANTE MEDIOS ELECTRÓNICOS DE
COMUNICACIÓN**

(DOCUMENTO A PRESENTAR EN EL PERFECCIONAMIENTO DEL CONTRATO)

Señores
COMITÉ DE SELECCIÓN
ADJUDICACIÓN SIMPLIFICADA N° 031-2023-GRA-1.
Presente.-

El que se suscribe, [.....], postor adjudicado y/o Representante Legal de [CONSIGNAR EN CASO DE SER PERSONA JURÍDICA], identificado con [CONSIGNAR TIPO DE DOCUMENTO DE IDENTIDAD] N° [CONSIGNAR NÚMERO DE DOCUMENTO DE IDENTIDAD], autorizo que durante la ejecución del contrato se me notifique al correo electrónico [INDICAR EL CORREO ELECTRÓNICO] lo siguiente:

✓ Notificación de la decisión de la Entidad respecto a la solicitud de ampliación de plazo.

[CONSIGNAR CIUDAD Y FECHA]

.....
**Firma, Nombres y Apellidos del postor o
Representante legal o común, según
corresponda**

Importante

La notificación de la decisión de la Entidad respecto a la solicitud de ampliación de plazo se efectúa por medios electrónicos de comunicación, siempre que se cuente con la autorización correspondiente y sea posible obtener un acuse de recibo a través del mecanismo utilizado.