

BASES ESTÁNDAR DE ADJUDICACIÓN SIMPLIFICADA PARA LA CONTRATACIÓN DE LA Ejecución de Obras

Aprobado mediante Directiva N°001-2019-OSCE/CD



SUB DIRECCIÓN DE NORMATIVIDAD – DIRECCIÓN TÉCNICO NORMATIVA
ORGANISMO SUPERVISOR DE LAS CONTRATACIONES DEL ESTADO - OSCE

SIMBOLOGÍA UTILIZADA:

N°	Símbolo	Descripción
1	[ABC] / [.....]	La información solicitada dentro de los corchetes sombreados debe ser completada por la Entidad durante la elaboración de las bases.
2	[ABC] / [.....]	Es una indicación, o información que deberá ser completada por la Entidad con posterioridad al otorgamiento de la buena pro para el caso específico de la elaboración de la PROFORMA DEL CONTRATO; o por los proveedores, en el caso de los ANEXOS de la oferta.
3	<div>Importante</div> <ul style="list-style-type: none"> • Abc 	Se refiere a consideraciones importantes a tener en cuenta por el órgano encargado de las contrataciones o comité de selección, según corresponda, y por los proveedores.
4	<div>Advertencia</div> <ul style="list-style-type: none"> • Abc 	Se refiere a advertencias a tener en cuenta por el órgano encargado de las contrataciones o comité de selección, según corresponda, y por los proveedores.
5	<div>Importante para la Entidad</div> <ul style="list-style-type: none"> • Xyz 	Se refiere a consideraciones importantes a tener en cuenta por el órgano encargado de las contrataciones o comité de selección, según corresponda, y deben ser eliminadas una vez culminada la elaboración de las bases.

CARACTERÍSTICAS DEL DOCUMENTO:

Las bases estándar deben ser elaboradas en formato WORD, y deben tener las siguientes características:

N°	Características	Parámetros
1	Márgenes	Superior : 2.5 cm Inferior: 2.5 cm Izquierda: 2.5 cm Derecha: 2.5 cm
2	Fuente	Arial
3	Estilo de Fuente	Normal: Para el contenido en general Cursiva: Para el encabezado y pie de página Para las Consideraciones importantes (Ítem 3 del cuadro anterior)
4	Color de Fuente	Automático: Para el contenido en general Azul : Para las Consideraciones importantes (Ítem 3 del cuadro anterior)
5	Tamaño de Letra	16 : Para las dos primeras hojas de las Secciones General y Específica 11 : Para el nombre de los Capítulos. 10 : Para el cuerpo del documento en general 9 : Para el encabezado y pie de página Para el contenido de los cuadros, pudiendo variar, según la necesidad 8 : Para las Notas al pie
6	Alineación	Justificada: Para el contenido en general y notas al pie. Centrada : Para la primera página, los títulos de las Secciones y nombres de los Capítulos)
7	Interlineado	Sencillo
8	Espaciado	Anterior : 0 Posterior : 0
9	Subrayado	Para los nombres de las Secciones y para resaltar o hacer hincapié en algún concepto

INSTRUCCIONES DE USO:

- Una vez registrada la información solicitada dentro de los corchetes sombreados en gris, el texto deberá quedar en letra tamaño 10, con estilo normal, sin formato de negrita y sin sombread.
- La nota **IMPORTANTE** no puede ser modificada ni eliminada en la Sección General. En el caso de la Sección Específica debe seguirse la instrucción que se indica en dicha nota.

Elaboradas en enero de 2019

Modificadas en marzo 2019, junio 2019, diciembre 2019, julio 2020, julio y diciembre de 2021, setiembre y octubre 2022

MUNICIPALIDAD DISTRITAL DE UCHUMAYO



BASES ESTÁNDAR DE ADJUDICACIÓN SIMPLIFICADA PARA LA CONTRATACIÓN DE LA EJECUCIÓN DE OBRAS¹

ADJUDICACIÓN SIMPLIFICADA N°022-2023-MDU-1

PRIMERA CONVOCATORIA

**CONTRATACIÓN DE LA EJECUCIÓN DE LA OBRA
CONTRATACION PARA EJECUCION DE OBRA:
“MEJORAMIENTO DEL SERVICIO EDUCATIVO INICIAL EN
LA INSTITUCION EDUCATIVA ESTACION UCHUMAYO DEL
DISTRITO DE UCHUMAYO, PROVINCIA DE AREQUIPA,
DEPARTAMENTO DE AREQUIPA”, CON CUI 2571131.**

2023

¹ Estas bases se utilizarán para la contratación de la ejecución de obras. Para tal efecto, se deberá tener en cuenta la siguiente definición:

Obra: Construcción, reconstrucción, rehabilitación, remodelación, mejoramiento, demolición, renovación, ampliación y habilitación de bienes inmuebles, tales como edificaciones, estructuras, excavaciones, perforaciones, carreteras, puentes, entre otros, que requieren dirección técnica, expediente técnico, mano de obra, materiales y/o equipos.

DEBER DE COLABORACIÓN

La Entidad y todo proveedor que se someta a las presentes Bases, sea como participante, postor y/o contratista, deben conducir su actuación conforme a los principios previstos en la Ley de Contrataciones del Estado.

En este contexto, se encuentran obligados a prestar su colaboración al OSCE y a la Secretaría Técnica de la Comisión de Defensa de la Libre Competencia del INDECOPI, en todo momento según corresponda a sus competencias, a fin de comunicar presuntos casos de fraude, colusión y corrupción por parte de los funcionarios y servidores de la Entidad, así como los proveedores y demás actores que participan en el proceso de contratación.

De igual forma, deben poner en conocimiento del OSCE y a la Secretaría Técnica de la Comisión de Defensa de la Libre Competencia del INDECOPI los indicios de conductas anticompetitivas que se presenten durante el proceso de contratación, en los términos del Decreto Legislativo N° 1034, "Ley de Represión de Conductas Anticompetitivas", o norma que la sustituya, así como las demás normas de la materia.

La Entidad y todo proveedor que se someta a las presentes Bases, sea como participante, postor y/o contratista del proceso de contratación deben permitir al OSCE o a la Secretaría Técnica de la Comisión de Defensa de la Libre Competencia del INDECOPI el acceso a la información referida a las contrataciones del Estado que sea requerida, prestar testimonio o absolución de posiciones que se requieran, entre otras formas de colaboración.

SECCIÓN GENERAL

DISPOSICIONES COMUNES DEL PROCEDIMIENTO DE SELECCIÓN

(ESTA SECCIÓN NO DEBE SER MODIFICADA EN NINGÚN EXTREMO, BAJO SANCIÓN DE NULIDAD)

CAPÍTULO I ETAPAS DEL PROCEDIMIENTO DE SELECCIÓN

1.1. REFERENCIAS

Cuando en el presente documento se mencione la palabra Ley, se entiende que se está haciendo referencia a la Ley N° 30225, Ley de Contrataciones del Estado, y cuando se mencione la palabra Reglamento, se entiende que se está haciendo referencia al Reglamento de la Ley de Contrataciones del Estado aprobado por Decreto Supremo N° 344-2018-EF.

Las referidas normas incluyen sus respectivas modificaciones, de ser el caso.

1.2. CONVOCATORIA

Se realiza a través de su publicación en el SEACE de conformidad con lo señalado en el artículo 54 del Reglamento, en la fecha señalada en el calendario del procedimiento de selección, debiendo adjuntar las bases.

1.3. REGISTRO DE PARTICIPANTES

El registro de participantes se realiza conforme al artículo 55 del Reglamento. En el caso de un consorcio, basta que se registre uno (1) de sus integrantes.

Importante

- *Para registrarse como participante en un procedimiento de selección convocado por las Entidades del Estado Peruano, es necesario que los proveedores cuenten con inscripción vigente y estar habilitados ante el Registro Nacional de Proveedores (RNP) que administra el Organismo Supervisor de las Contrataciones del Estado (OSCE). Para obtener mayor información, se puede ingresar a la siguiente dirección electrónica: www.rnp.gob.pe.*
- *Los proveedores que deseen registrar su participación deben ingresar al SEACE utilizando su Certificado SEACE (usuario y contraseña). Asimismo, deben observar las instrucciones señaladas en el documento de orientación "Guía para el registro de participantes electrónico" publicado en <https://www2.seace.gob.pe/>.*
- *En caso los proveedores no cuenten con inscripción vigente en el RNP y/o se encuentren inhabilitados o suspendidos para ser participantes, postores y/o contratistas, el SEACE restringirá su registro, quedando a potestad de estos intentar nuevamente registrar su participación en el procedimiento de selección en cualquier otro momento, dentro del plazo establecido para dicha etapa, siempre que haya obtenido la vigencia de su inscripción o quedado sin efecto la sanción que le impuso el Tribunal de Contrataciones del Estado.*

1.4. FORMULACIÓN DE CONSULTAS Y OBSERVACIONES A LAS BASES

La formulación de consultas y observaciones a las bases se efectúa de conformidad con lo establecido en los numerales 72.1 y 72.2 del artículo 72 del Reglamento, así como el literal a) del artículo 89 del Reglamento.

Importante

No pueden formularse consultas ni observaciones respecto del contenido de una ficha de homologación aprobada. Las consultas y observaciones que se formulen sobre el particular, se tienen como no presentadas.

1.5. ABSOLUCIÓN DE CONSULTAS, OBSERVACIONES E INTEGRACIÓN DE BASES

La absolución de consultas, observaciones e integración de las bases se realizan conforme a las disposiciones previstas en el numeral 72.4 y el literal a) del artículo 89 del Reglamento.

Importante

- *No se absolverán consultas y observaciones a las bases que se presenten en forma física.*
- *Cuando exista divergencia entre lo indicado en el pliego de absolución de consultas y observaciones y la integración de bases, prevalece lo absuelto en el referido pliego; sin perjuicio, del deslinde de responsabilidades correspondiente.*

1.6. FORMA DE PRESENTACIÓN DE OFERTAS

Las ofertas se presentan conforme lo establecido en el artículo 59 y en el artículo 90 del Reglamento.

Las declaraciones juradas, formatos o formularios previstos en las bases que conforman la oferta deben estar debidamente firmados por el postor (firma manuscrita o digital, según la Ley N° 27269, Ley de Firmas y Certificados Digitales²). Los demás documentos deben ser visados por el postor. En el caso de persona jurídica, por su representante legal, apoderado o mandatario designado para dicho fin y, en el caso de persona natural, por este o su apoderado. No se acepta el pegado de la imagen de una firma o visto. Las ofertas se presentan foliadas.

Importante

- *Los formularios electrónicos que se encuentran en el SEACE y que los proveedores deben llenar para presentar sus ofertas, tienen carácter de declaración jurada.*
- *En caso la información contenida en los documentos escaneados que conforman la oferta no coincida con lo declarado a través del SEACE, prevalece la información declarada en los documentos escaneados.*
- *No se tomarán en cuenta las ofertas que se presenten en físico a la Entidad.*

1.7. PRESENTACIÓN Y APERTURA DE OFERTAS

El participante presentará su oferta de manera electrónica a través del SEACE, desde las 00:01 horas hasta las 23:59 horas del día establecido para el efecto en el cronograma del procedimiento; adjuntando el archivo digitalizado que contenga los documentos que conforman la oferta de acuerdo a lo requerido en las bases.

El participante debe verificar antes de su envío, bajo su responsabilidad, que el archivo pueda ser descargado y su contenido sea legible.

Importante

Los integrantes de un consorcio no pueden presentar ofertas individuales ni conformar más de un consorcio en un procedimiento de selección, o en un determinado ítem cuando se trate de procedimientos de selección según relación de ítems.

En la apertura electrónica de la oferta, el órgano encargado de las contrataciones o comité de selección, según corresponda, verifica la presentación de lo exigido en la sección específica de

² Para mayor información sobre la normativa de firmas y certificados digitales ingresar a: <https://www.indecopi.gob.pe/web/firmas-digitales/firmar-y-certificados-digitales>

las bases de conformidad con el numeral 73.2 del artículo 73 del Reglamento. De no cumplir con lo requerido, la oferta se considera no admitida.

Asimismo, el órgano encargado de las contrataciones o comité de selección, según corresponda, declara no admitidas las ofertas que se encuentran por debajo del noventa por ciento (90%) del valor referencial o que excedan en más del diez por ciento (10%) del valor referencial.

1.8. EVALUACIÓN DE LAS OFERTAS

La evaluación consiste en la aplicación de los factores de evaluación previstos en el Capítulo IV de la sección específica de las bases a las ofertas admitidas, con el objeto de determinar la oferta con el mejor puntaje y el orden de prelación de las ofertas.

Para determinar la oferta con el mejor puntaje, se toma en cuenta lo indicado en el numeral 74.2 del artículo 74 del Reglamento.

En el supuesto de que dos (2) o más ofertas empaten, la determinación del orden de prelación de las ofertas empatadas se efectúa siguiendo estrictamente el orden establecido en el numeral 91.1 del artículo 91 del Reglamento.

El desempate mediante sorteo se realiza de manera electrónica a través del SEACE.

Importante

En el caso de contratación de obras que se ejecuten fuera de la provincia de Lima y Callao, cuyo valor referencial no supere los novecientos mil Soles (S/ 900,000.00), a solicitud del postor se asigna una bonificación equivalente al diez por ciento (10%) sobre el puntaje total obtenido por los postores con domicilio en la provincia donde se ejecuta la obra, o en las provincias colindantes, sean o no pertenecientes al mismo departamento o región. El domicilio es el consignado en la constancia de inscripción ante el RNP³. Lo mismo aplica en el caso de procedimientos de selección por relación de ítems, cuando algún ítem no supera el monto señalado anteriormente.

1.9. CALIFICACIÓN DE OFERTAS

Luego de culminada la evaluación, el órgano encargado de las contrataciones o comité de selección, según corresponda califica a los postores que obtuvieron el primer, segundo, tercer y cuarto lugar, según el orden de prelación, verificando que cumplan con los requisitos de calificación detallados en el numeral 3.2 del Capítulo III de la sección específica de las bases. La oferta del postor que no cumpla con los requisitos de calificación es descalificada.

Si alguno de los cuatro (4) postores no cumple con los requisitos de calificación, se aplica lo establecido en los numerales 75.2 y 75.3 del artículo 75 del Reglamento.

1.10. SUBSANACIÓN DE LAS OFERTAS

La subsanación de las ofertas se sujeta a lo establecido en el artículo 60 del Reglamento. La corrección aritmética a la que hace referencia el numeral 60.4 de dicho artículo procede para la ejecución de obras a suma alzada.

El plazo que se otorgue para la subsanación no puede ser inferior a un (1) día hábil.

La solicitud de subsanación se realiza de manera electrónica a través del SEACE y será remitida al correo electrónico consignado por el postor al momento de realizar su inscripción en el RNP, siendo su responsabilidad el permanente seguimiento de las notificaciones a dicho

³ La constancia de inscripción electrónica se visualizará en el portal web del Registro Nacional de Proveedores: www.mpp.gob.pe

correo. La notificación de la solicitud se entiende efectuada el día de su envío al correo electrónico.

La presentación de las subsanaciones se realiza a través del SEACE. No se tomará en cuenta la subsanación que se presente en físico a la Entidad.

1.11. RECHAZO DE LAS OFERTAS

Previo al otorgamiento de la buena pro, el comité de selección revisa las ofertas económicas que cumplen los requisitos de calificación, de conformidad con lo establecido para el rechazo de ofertas, previsto en el artículo 68 del Reglamento, de ser el caso.

De rechazarse alguna de las ofertas calificadas, el órgano encargado de las contrataciones o comité de selección, según corresponda, revisa el cumplimiento de los requisitos de calificación de los postores que siguen en el orden de prelación, en caso las hubiere.

1.12. OTORGAMIENTO DE LA BUENA PRO

Definida la oferta ganadora, el órgano encargado de las contrataciones o comité de selección, según corresponda, otorga la buena pro, mediante su publicación en el SEACE, incluyendo el cuadro comparativo y las actas debidamente motivadas de los resultados de la admisión, no admisión, evaluación, calificación, descalificación, rechazo y el otorgamiento de la buena pro.

1.13. CONSENTIMIENTO DE LA BUENA PRO

Cuando se hayan presentado dos (2) o más ofertas, el consentimiento de la buena pro se produce a los cinco (5) días hábiles siguientes de la notificación de su otorgamiento, sin que los postores hayan ejercido el derecho de interponer el recurso de apelación.

En caso que se haya presentado una sola oferta, el consentimiento de la buena pro se produce el mismo día de la notificación de su otorgamiento.

El consentimiento del otorgamiento de la buena pro se publica en el SEACE al día hábil siguiente de producido.

Importante

Una vez consentido el otorgamiento de la buena pro, el órgano encargado de las contrataciones o el órgano de la Entidad al que se haya asignado tal función realiza la verificación de la oferta presentada por el postor ganador de la buena pro conforme lo establecido en el numeral 64.6 del artículo 64 del Reglamento.

CAPÍTULO II SOLUCIÓN DE CONTROVERSIAS DURANTE EL PROCEDIMIENTO DE SELECCIÓN

2.1. RECURSO DE APELACIÓN

A través del recurso de apelación se pueden impugnar los actos dictados durante el desarrollo del procedimiento de selección hasta antes del perfeccionamiento del contrato.

El recurso de apelación se presenta ante la Entidad convocante, y es conocido y resuelto por su Titular, cuando el valor referencial sea igual o menor a cincuenta (50) UIT. Cuando el valor referencial sea mayor a dicho monto, el recurso de apelación se presenta ante y es resuelto por el Tribunal de Contrataciones del Estado.

En los procedimientos de selección según relación de ítems, el valor referencial total del procedimiento determina ante quién se presenta el recurso de apelación.

Los actos que declaren la nulidad de oficio, la cancelación del procedimiento de selección y otros actos emitidos por el Titular de la Entidad que afecten la continuidad de este, se impugnan ante el Tribunal de Contrataciones del Estado.

Importante

- *Una vez otorgada la buena pro, el órgano encargado de las contrataciones o comité de selección, según corresponda, está en la obligación de permitir el acceso de los participantes y postores al expediente de contratación, salvo la información calificada como secreta, confidencial o reservada por la normativa de la materia, a más tardar dentro del día siguiente de haberse solicitado por escrito.*

Luego de otorgada la buena pro no se da a conocer las ofertas cuyos requisitos de calificación no fueron analizados y revisados por el órgano encargado de las contrataciones o comité de selección, según corresponda.

- *A efectos de recoger la información de su interés, los postores pueden valerse de distintos medios, tales como: (i) la lectura y/o toma de apuntes, (ii) la captura y almacenamiento de imágenes, e incluso (iii) pueden solicitar copia de la documentación obrante en el expediente, siendo que, en este último caso, la Entidad deberá entregar dicha documentación en el menor tiempo posible, previo pago por tal concepto.*
- *El recurso de apelación se presenta ante la Mesa de Partes del Tribunal o ante las oficinas desconcentradas del OSCE o en la Unidad de Trámite Documentario de la Entidad, según corresponda.*

2.2. PLAZOS DE INTERPOSICIÓN DEL RECURSO DE APELACIÓN

La apelación contra el otorgamiento de la buena pro o contra los actos dictados con anterioridad a ella se interpone dentro de los cinco (5) días hábiles siguientes de haberse notificado el otorgamiento de la buena pro.

La apelación contra los actos dictados con posterioridad al otorgamiento de la buena pro, contra la declaración de nulidad, cancelación y declaratoria de desierto del procedimiento, se interpone dentro de los cinco (5) días hábiles siguientes de haberse tomado conocimiento del acto que se desea impugnar.

CAPÍTULO III DEL CONTRATO

3.1. PERFECCIONAMIENTO DEL CONTRATO

Los plazos y el procedimiento para perfeccionar el contrato se realiza conforme a lo indicado en el artículo 141 del Reglamento.

Para perfeccionar el contrato, el postor ganador de la buena pro debe presentar los documentos señalados en los artículos 139 y 175 del Reglamento, así como los previstos en la sección específica de las bases.

3.2. GARANTÍAS

Las garantías que deben otorgar los postores y/o contratistas, según corresponda, son las de fiel cumplimiento del contrato y por los adelantos.

3.2.1. GARANTÍA DE FIEL CUMPLIMIENTO

Como requisito indispensable para perfeccionar el contrato, el postor ganador debe entregar a la Entidad la garantía de fiel cumplimiento del mismo por una suma equivalente al diez por ciento (10%) del monto del contrato original. Esta se mantiene vigente hasta el consentimiento de la liquidación final.

Importante

En los contratos de ejecución de obras que celebren las Entidades con las micro y pequeñas empresas, estas últimas pueden otorgar como garantía de fiel cumplimiento el diez por ciento (10%) del monto del contrato original, porcentaje que es retenido por la Entidad durante la primera mitad del número total de pagos a realizarse, de forma prorrateada en cada pago, con cargo a ser devuelto a la finalización del mismo, conforme lo establece el artículo 149 del Reglamento, siempre que:

- a) El procedimiento de selección original del cual derive el contrato a suscribirse sea una Adjudicación Simplificada.*
- b) El plazo de ejecución de la obra sea igual o mayor a sesenta (60) días calendario; y,*
- c) El pago a favor del contratista considere, al menos, dos (2) valorizaciones periódicas, en función del avance de obra.*

3.2.2. GARANTÍA DE FIEL CUMPLIMIENTO POR PRESTACIONES ACCESORIAS

En las contrataciones que conllevan la ejecución de prestaciones accesorias, tales como mantenimiento, reparación o actividades afines, se otorga una garantía adicional por una suma equivalente al diez por ciento (10%) del monto del contrato de la prestación accesorio, la misma que debe ser renovada periódicamente hasta el cumplimiento total de las obligaciones garantizadas.

3.2.3. GARANTÍA POR ADELANTO

En caso se haya previsto en la sección específica de las bases la entrega de adelantos, el contratista debe presentar una garantía emitida por idéntico monto conforme a lo estipulado en el artículo 153 del Reglamento.

3.3. REQUISITOS DE LAS GARANTÍAS

Las garantías que se presenten deben ser incondicionales, solidarias, irrevocables y de realización automática en el país, al solo requerimiento de la Entidad. Asimismo, deben ser

emitidas por empresas que se encuentren bajo la supervisión directa de la Superintendencia de Banca, Seguros y Administradoras Privadas de Fondos de Pensiones, y que cuenten con clasificación de riesgo B o superior. Asimismo, deben estar autorizadas para emitir garantías; o estar consideradas en la última lista de bancos extranjeros de primera categoría que periódicamente publica el Banco Central de Reserva del Perú.

Importante

Corresponde a la Entidad verificar que las garantías presentadas por el postor ganador de la buena pro y/o contratista cumplan con los requisitos y condiciones necesarios para su aceptación y eventual ejecución; sin perjuicio de la determinación de las responsabilidades funcionales que correspondan.

Advertencia

Los funcionarios de las Entidades no deben aceptar garantías emitidas bajo condiciones distintas a las establecidas en el presente numeral, debiendo tener en cuenta lo siguiente:

- 1. La clasificadora de riesgo que asigna la clasificación a la empresa que emite la garantía debe encontrarse listada en el portal web de la SBS (<http://www.sbs.gob.pe/sistema-financiero/clasificadoras-de-riesgo>).*
- 2. Se debe identificar en la página web de la clasificadora de riesgo respectiva, cuál es la clasificación vigente de la empresa que emite la garantía, considerando la vigencia a la fecha de emisión de la garantía.*
- 3. Para fines de lo establecido en el artículo 148 del Reglamento, la clasificación de riesgo B, incluye las clasificaciones B+ y B.*
- 4. Si la empresa que otorga la garantía cuenta con más de una clasificación de riesgo emitida por distintas empresas listadas en el portal web de la SBS, bastará que en una de ellas cumpla con la clasificación mínima establecida en el Reglamento.*

En caso exista alguna duda sobre la clasificación de riesgo asignada a la empresa emisora de la garantía, se deberá consultar a la clasificadora de riesgos respectiva.

De otro lado, además de cumplir con el requisito referido a la clasificación de riesgo, a efectos de verificar si la empresa emisora se encuentra autorizada por la SBS para emitir garantías, debe revisarse el portal web de dicha Entidad (<http://www.sbs.gob.pe/sistema-financiero/relacion-de-empresas-que-se-encuentran-autorizadas-a-emitar-cartas-fianza>).

Los funcionarios competentes deben verificar la autenticidad de la garantía a través de los mecanismos establecidos (consulta web, teléfono u otros) por la empresa emisora.

3.4. EJECUCIÓN DE GARANTÍAS

La Entidad puede solicitar la ejecución de las garantías conforme a los supuestos contemplados en el artículo 155 del Reglamento.

3.5. ADELANTOS

La Entidad puede establecer la entrega de adelantos directos y adelantos para materiales e insumos, y en el caso de contratos bajo la modalidad llave en mano, para equipamiento y mobiliario, de conformidad con el artículo 180 del Reglamento, siempre que ello haya sido previsto en la sección específica de las bases.

3.6. VALORIZACIONES

Las valorizaciones son la cuantificación económica de un avance físico en la ejecución de la obra, realizada en un período determinado, tienen el carácter de pagos a cuenta y son elaboradas el último día de cada período previsto en la sección específica de las bases, por el inspector o supervisor, según corresponda y el contratista.

En caso se haya suscrito contrato con un consorcio, el pago de las valorizaciones se realizará a quien se indique en el contrato de consorcio.

Advertencia

En caso de retraso en los pagos a cuenta o pago final por parte de la Entidad, salvo que se deba a caso fortuito o fuerza mayor, esta reconoce al contratista los intereses legales correspondientes, de conformidad con el artículo 39 de la Ley y los artículos 1244, 1245 y 1246 del Código Civil, debiendo repetir contra los responsables de la demora injustificada.

3.7. REAJUSTES

Los reajustes se calculan conforme lo indicado en el numeral 38.3 del artículo 38 y el artículo 195 del Reglamento.

Importante

Tanto la elaboración como la aplicación de las fórmulas polinómicas se sujetan a lo dispuesto en el Decreto Supremo N° 011-79-VC y sus modificatorias, ampliatorias y complementarias.

3.8. PENALIDADES

3.8.1. PENALIDAD POR MORA EN LA EJECUCIÓN DE LA PRESTACIÓN

En caso de retraso injustificado del contratista en la ejecución de las prestaciones objeto del contrato, la Entidad le aplica automáticamente una penalidad por mora por cada día de atraso, de conformidad con el artículo 162 del Reglamento.

3.8.2. OTRAS PENALIDADES

La Entidad puede establecer penalidades distintas a la mencionada en el numeral precedente, según lo previsto en el artículo 163 del Reglamento y lo indicado en la sección específica de las bases.

Estos dos tipos de penalidades se calculan en forma independiente y pueden alcanzar cada una un monto máximo equivalente al diez por ciento (10%) del monto del contrato vigente, o de ser el caso, del ítem que debió ejecutarse.

3.9. INCUMPLIMIENTO DEL CONTRATO

Las causales para la resolución del contrato, serán aplicadas de conformidad con el artículo 36 de la Ley y 164 del Reglamento.

3.10. DISPOSICIONES FINALES

Todos los demás aspectos del presente procedimiento no contemplados en las bases se regirán supletoriamente por la Ley y su Reglamento, así como por las disposiciones legales vigentes.

SECCIÓN ESPECÍFICA

CONDICIONES ESPECIALES DEL PROCEDIMIENTO DE SELECCIÓN

(EN ESTA SECCIÓN LA ENTIDAD DEBERÁ COMPLETAR LA INFORMACIÓN EXIGIDA, DE ACUERDO A LAS INSTRUCCIONES INDICADAS)

CAPÍTULO I GENERALIDADES

1.1. ENTIDAD CONVOCANTE

Nombre : MUNICIPALIDAD DISTRITAL DE UCHUMAYO
RUC Nº : 20191603941
Domicilio legal : PZA.SALAVERRY Nº100 -UCHUMAYO -AREQUIPA -
AREQUIPA
Teléfono: : 054-403014
Correo electrónico: : procesosabastecimientos@muniuchumayo.gob.pe

1.2. OBJETO DE LA CONVOCATORIA

El presente procedimiento de selección tiene por objeto la contratación de la ejecución de la obra **CONTRATACION PARA EJECUCION DE OBRA: “MEJORAMIENTO DEL SERVICIO EDUCATIVO INICIAL EN LA INSTITUCION EDUCATIVA ESTACION UCHUMAYO DEL DISTRITO DE UCHUMAYO, PROVINCIA DE AREQUIPA, DEPARTAMENTO DE AREQUIPA”, CON CUI 2571131.**

1.3. VALOR REFERENCIAL⁴

El valor referencial asciende a S/ 2,407,364.23 (dos millones cuatrocientos siete mil trescientos sesenta y cuatro con 23/100 soles) incluidos los impuestos de Ley y cualquier otro concepto que incida en el costo total de la ejecución de la obra. El valor referencial ha sido calculado al mes de mayo 2023

Valor Referencial (VR)	Límites ⁵	
	Inferior	Superior
S/ 2,407,364.23 (dos millones cuatrocientos siete mil trescientos sesenta y cuatro con 23/100 soles) TOTAL ÚNICO, INCLUYE IGV]	S/ 2,166,627.81 (dos millones ciento sesenta y seis mil seiscientos veinte siete con 81/100 soles)	S/ 2,648,100.65 (dos millones seiscientos cuarenta y ocho mil cien con 65 /100 soles)

Importante

- El precio de las ofertas no puede exceder los límites del valor referencial de conformidad con el numeral 28.2 del artículo 28 de la Ley.

1.4. EXPEDIENTE DE CONTRATACIÓN

Documento y fecha de aprobación del expediente de contratación : MEMORANDUM Nº 0081-2023-GA/MDU
Documento y fecha de aprobación del expediente técnico : RESOLUCION DE GERENCIA DE DESARROLLO URBANO Nº 073-2023-GDU-MDU

⁴ El monto del valor referencial indicado en esta sección de las bases no debe diferir del monto del valor referencial consignado en la ficha del procedimiento en el SEACE. No obstante, de existir contradicción entre estos montos, primará el monto del valor referencial indicado en las bases aprobadas.

⁵ De acuerdo a lo señalado en el artículo 48 del Reglamento, estos límites se calculan considerando dos (2) decimales. Para ello, si el límite inferior tiene más de dos (2) decimales, se aumenta en un dígito el valor del segundo decimal; en el caso del límite superior, se considera el valor del segundo decimal sin efectuar el redondeo.

Documento y fecha de actualización del expediente técnico, de corresponder	:	No corresponde
Tipo y número del procedimiento de selección que se convocó para la elaboración del expediente técnico, de corresponder	:	ORDEN DE SERVICIO N° 197-2023 - CUSIRIMAY TORRES CLAUDIA LIZETH-CONTRATACION MENORES O IGUALES A 8 UITs

1.5. FUENTE DE FINANCIAMIENTO

RECURSOS DETERMINADOS

Importante

La fuente de financiamiento debe corresponder a aquella prevista en la Ley de Equilibrio Financiero del Presupuesto del Sector Público del año fiscal en el cual se convoca el procedimiento de selección.

1.6. SISTEMA DE CONTRATACIÓN

El presente procedimiento se rige por el sistema de **SUMA ALZADA** de acuerdo con lo establecido en el expediente de contratación respectivo.

1.7. MODALIDAD DE EJECUCIÓN

NO CORRESPONDE

1.8. ALCANCES DEL REQUERIMIENTO

El alcance de la ejecución de la obra está definido en el Capítulo III de la presente sección de las bases.

1.9. PLAZO DE EJECUCIÓN DE LA OBRA

El plazo de ejecución de la obra materia de la presente convocatoria, es de 120 días calendario, en concordancia con lo establecido en el expediente de contratación y en el expediente técnico de obra.

1.10. COSTO DE REPRODUCCIÓN Y ENTREGA DE BASES Y DEL EXPEDIENTE TÉCNICO DE LA OBRA

Los participantes registrados tienen el derecho a recabar las bases y el expediente técnico de la obra en versión impresa o digital, según su elección, para cuyo efecto deben:

Pagar en	:	PZA.SALAVERRY N°100 -UCHUMAYO -AREQUIPA - AREQUIPA - ventanilla de caja de la Entidad
Recoger en	:	SUB GERENCIA DE ABASTECIMIENTOS Y SERVICIOS GENERALES
Costo de bases	:	Impresa: S/ 7.00 (siete con 00/100 soles)
Costo del expediente técnico	:	Impreso: S/ 450.00 (CUATROCIENTOS CINCUENTA CON 00/100 SOLES) Digital: S/ 20.00 (VEINTE CON 00/100 SOLES)

Las bases y el expediente técnico se entregan inmediatamente después de realizado el pago correspondiente. Excepcionalmente, el expediente técnico en versión impresa puede ser entregado dentro del plazo máximo de un (1) día hábil de efectuado el pago.

Importante

- *La Entidad debe entregar una constancia o formulario de cargos en donde consta que el participante recibió el expediente técnico completo. Dicha constancia o formulario debe incluir un índice del contenido del expediente técnico y número de folios correspondientes.*
- *El costo de entrega del ejemplar de las bases y del expediente técnico, no puede exceder el costo de su reproducción.*

Advertencia

Las Entidades deben cautelar bajo responsabilidad que la versión impresa y digital del expediente técnico correspondan a la versión original del expediente técnico aprobado.

1.11. ACCESO VIRTUAL AL EXPEDIENTE TÉCNICO DE LA OBRA

El expediente técnico de la obra en versión digital se encuentra publicado en el SEACE, obligatoriamente, desde la fecha de la convocatoria del presente procedimiento de selección.

Adicionalmente, el expediente técnico se encuentra publicado en SEACE el cual es de acceso libre y gratuito.

1.12. BASE LEGAL

- Ley N° 31638 Ley de Presupuesto del Sector Público para el Año Fiscal 2023
- Ley N° 31639 Ley de Equilibrio Financiero del Presupuesto del Sector Público del año fiscal 2023.
- Decreto Supremo N° 011-79-VC.
- Decreto Legislativo N° 1086, Ley de Promoción de la Competitividad, Formalización y Desarrollo de la Micro y Pequeña Empresa y del acceso al empleo decente.
- Decreto Supremo N° 073-2003-PCM, Reglamento de la Ley de Promoción de la Competitividad, Formalización y Desarrollo de la Micro y Pequeña Empresa y del acceso al empleo decente.
- Decreto Supremo N° 007-2008-TR, Texto Único Ordenado de la Ley de Promoción de Competencia y Formalización y Desarrollo de la Micro y Pequeña Empresa y del acceso al empleo
- Decreto Supremo N° 008-2008-TR, Reglamento de la Ley de Promoción de Competencia y Formalización y Desarrollo de la Micro y Pequeña Empresa y del acceso al empleo
- Decreto Supremo N° 006-2017-JUS, Texto Único Ordenado de la Ley N° 27444, Ley del Procedimiento Administrativo General
- Decreto Supremo N° 344-2018-EF, Reglamento de la Ley de Contrataciones del Estado.
- Ley N° 27444, Ley del Procedimiento Administrativo General
- Ley N° 27806, Ley de Transparencia y de Acceso a la Información Pública.
- Ley N° 27972, Ley Orgánica de Municipalidades
- Ley N° 28411, Ley General del Sistema Nacional de Presupuesto
- Ley N° 30225, Ley de Contrataciones del Estado modificado con D.L. N° 1444

Las referidas normas incluyen sus respectivas modificaciones, de ser el caso.

CAPÍTULO II DEL PROCEDIMIENTO DE SELECCIÓN

2.1. CALENDARIO DEL PROCEDIMIENTO DE SELECCIÓN

Según el cronograma de la ficha de selección de la convocatoria publicada en el SEACE.

Importante

De conformidad con la vigesimosegunda Disposición Complementaria Final del Reglamento, en caso la Entidad (Ministerios y sus organismos públicos, programas o proyectos adscritos) haya difundido el requerimiento a través del SEACE siguiendo el procedimiento establecido en dicha disposición, no procede formular consultas u observaciones al requerimiento.

2.2. CONTENIDO DE LAS OFERTAS

La oferta contendrá, además de un índice de documentos⁶, la siguiente documentación:

2.2.1. Documentación de presentación obligatoria

2.2.1.1. Documentos para la admisión de la oferta

- a) Declaración jurada de datos del postor. (**Anexo N° 1**)
- b) Documento que acredite la representación de quien suscribe la oferta.

En caso de persona jurídica, copia del certificado de vigencia de poder del representante legal, apoderado o mandatario designado para tal efecto.

En caso de persona natural, copia del documento nacional de identidad o documento análogo, o del certificado de vigencia de poder otorgado por persona natural, del apoderado o mandatario, según corresponda.

En el caso de consorcios, este documento debe ser presentado por cada uno de los integrantes del consorcio que suscriba la promesa de consorcio, según corresponda.

Advertencia

De acuerdo con el artículo 4 del Decreto Legislativo N° 1246, las Entidades están prohibidas de exigir a los administrados o usuarios la información que puedan obtener directamente mediante la interoperabilidad a que se refieren los artículos 2 y 3 de dicho Decreto Legislativo. En esa medida, si la Entidad es usuaria de la Plataforma de Interoperabilidad del Estado – PIDE⁷ y siempre que el servicio web se encuentre activo en el Catálogo de Servicios de dicha plataforma, no corresponderá exigir el certificado de vigencia de poder y/o documento nacional de identidad.

- c) Declaración jurada de acuerdo con el literal b) del artículo 52 del Reglamento. (**Anexo N° 2**)
- d) Declaración jurada de cumplimiento del Expediente Técnico, según el numeral 3.1 del Capítulo III de la presente sección. (**Anexo N° 3**)

⁶ La omisión del índice no determina la no admisión de la oferta.

⁷ Para mayor información de las Entidades usuarias y del Catálogo de Servicios de la Plataforma de Interoperabilidad del Estado – PIDE ingresar al siguiente enlace <https://www.gobiernodigital.gob.pe/interoperabilidad/>

- e) Declaración jurada de plazo de ejecución de la obra. **(Anexo N° 4)**
- f) Promesa de consorcio con firmas legalizadas, de ser el caso, en la que se consigne los integrantes, el representante común, el domicilio común y las obligaciones a las que se compromete cada uno de los integrantes del consorcio, así como el porcentaje equivalente a dichas obligaciones. **(Anexo N° 5)**
- g) El precio de la oferta en SOLES y:
 - ✓ El desagregado de partidas, cuando el procedimiento se haya convocado a suma alzada.
 - ✓ Los precios unitarios, considerando las partidas según lo previsto en el último párrafo del literal b) del artículo 35 del Reglamento.

Asimismo, la oferta incluye el monto de la prestación accesoria, cuando corresponda. **(Anexo N° 6)**

El precio total de la oferta y los subtotales que lo componen deben ser expresados con dos (2) decimales. Los precios unitarios pueden ser expresados con más de dos (2) decimales.

Importante

- *El órgano encargado de las contrataciones o comité de selección, según corresponda, no puede incorporar documentos adicionales para la admisión de la oferta a los establecidos en este acápite.*
- *El análisis de precios unitarios y el detalle de los gastos generales fijos y variables de la oferta se presentan para el perfeccionamiento del contrato.*
- *El órgano encargado de las contrataciones o comité de selección, según corresponda, declara no admitidas las ofertas que no se encuentren dentro de los límites del valor referencial previstos en el numeral 28.2 del artículo 28 de la Ley. Asimismo, verifica la presentación de los documentos requeridos. De no cumplir con lo requerido, la oferta se considera no admitida.*

2.2.1.2. Documentos para acreditar los requisitos de calificación

Incorporar en la oferta los documentos que acreditan los **“Requisitos de Calificación”** que se detallan en el numeral 3.2 del Capítulo III de la presente sección de las bases.

2.2.2. Documentación de presentación facultativa:

- a) En el caso de microempresas y pequeñas empresas integradas por personas con discapacidad, o en el caso de consorcios conformados en su totalidad por estas empresas, deben presentar la constancia o certificado con el cual acredite su inscripción en el Registro de Empresas Promocionales para Personas con Discapacidad⁸.
- b) Solicitud de bonificación del cinco por ciento (5%) por tener la condición de micro y pequeña empresa **(Anexo N°11)**.

Importante para la Entidad

- c) Incorporar en la oferta los documentos que acreditan los **“Factores de Evaluación”** establecidos en el Capítulo IV de la presente sección de las bases, a efectos de obtener el puntaje previsto en dicho Capítulo para cada factor.

⁸ Dicho documento se tendrá en consideración en caso de empate, conforme a lo previsto en el artículo 91 del Reglamento.

- d) Los postores que apliquen el beneficio de la exoneración del IGV previsto en la Ley N° 27037, Ley de Promoción de la Inversión en la Amazonía, deben presentar la Declaración Jurada de cumplimiento de condiciones para la aplicación de la exoneración del IGV. **(Anexo N° 7)**

Advertencia

El órgano encargado de las contrataciones o comité de selección, según corresponda, no podrá exigir al postor la presentación de documentos que no hayan sido indicados en los acápites "Documentos para la admisión de la oferta", "Requisitos de calificación" y "Factores de evaluación".

2.3. REQUISITOS PARA PERFECCIONAR EL CONTRATO

El postor ganador de la buena pro debe presentar los siguientes documentos para perfeccionar el contrato:

- a) Garantía de fiel cumplimiento del contrato.
- b) Garantía de fiel cumplimiento por prestaciones accesorias, de ser el caso.
- c) Solicitud para la constitución del fideicomiso, en el marco de lo establecido en el literal a) del numeral 184.9 del artículo 184 del Reglamento, de ser el caso⁹.
- d) Contrato de consorcio con firmas legalizadas ante Notario de cada uno de los integrantes, de ser el caso.
- e) Código de cuenta interbancaria (CCI) o, en el caso de proveedores no domiciliados, el número de su cuenta bancaria y la entidad bancaria en el exterior.
- f) Copia de la vigencia del poder del representante legal de la empresa que acredite que cuenta con facultades para perfeccionar el contrato, cuando corresponda.
- g) Copia de DNI del postor en caso de persona natural, o de su representante legal en caso de persona jurídica.

Advertencia

De acuerdo con el artículo 4 del Decreto Legislativo N° 1246, las Entidades están prohibidas de exigir a los administrados o usuarios la información que puedan obtener directamente mediante la interoperabilidad a que se refieren los artículos 2 y 3 de dicho Decreto Legislativo. En esa medida, si la Entidad es usuaria de la Plataforma de Interoperabilidad del Estado – PIDE¹⁰ y siempre que el servicio web se encuentre activo en el Catálogo de Servicios de dicha plataforma, no corresponderá exigir los documentos previstos en los literales e) y f).

- h) Domicilio para efectos de la notificación durante la ejecución del contrato.
- i) Autorización de notificación de la decisión de la Entidad sobre la solicitud de ampliación de plazo mediante medios electrónicos de comunicación ¹¹. **(Anexo N°12)**
- j) Constancia de capacidad libre de contratación expedida por el RNP¹².
- k) Programa de Ejecución de Obra (CPM) el cual presenta la ruta crítica y el calendario de avance de obra valorizado.
- l) Calendario de adquisición de materiales e insumos necesarios para la ejecución de obra,

⁹ Cuando la Entidad no haya incorporado en las bases la obligación de constituir un fideicomiso para la administración de los adelantos destinados a la ejecución de obra, el postor adjudicado puede presentar la solicitud para la constitución del fideicomiso.

¹⁰ Para mayor información de las Entidades usuarias y del Catálogo de Servicios de la Plataforma de Interoperabilidad del Estado – PIDE ingresar al siguiente enlace <https://www.gobiernodigital.gob.pe/interoperabilidad/>

¹¹ En tanto se implemente la funcionalidad en el SEACE, de conformidad con la Primera Disposición Complementaria Transitoria del Decreto Supremo N° 234-2022-EF.

¹² Este requisito no aplica para procedimientos de contratación directa por la causal de carácter de secreto, secreto militar o por razones de orden interno.

en concordancia con el calendario de avance de obra valorizado. Este calendario se actualiza con cada ampliación de plazo otorgada, en concordancia con el calendario de avance de obra valorizado vigente.

- m) Calendario de utilización de equipo, en caso la naturaleza de la contratación lo requiera.
- n) Memoria en la que se señalen las consideraciones que se han tomado en cuenta para la elaboración de los documentos indicados en los literales k), l) y m).
- o) Análisis de precios unitarios de las partidas y detalle de los gastos generales fijos y variables de la oferta, en caso de obras sujetas a precios unitarios¹³.
- p) Desagregado por partidas que dio origen a la oferta, en caso de obras a suma alzada.
- q) Copia de documentos que sustenten la propiedad, la posesión, el compromiso de compra venta o alquiler u otro documento que acredite la disponibilidad del requisito de calificación equipamiento estratégico. En el caso que el postor ganador sea un consorcio los documentos de acreditación de este requisito pueden estar a nombre del consorcio o de uno de sus integrantes.
- r) Copia de los diplomas que acrediten la formación académica requerida del plantel profesional clave, en caso que el grado o título profesional requerido no se encuentre publicado en el Registro Nacional de Grados Académicos y Títulos Profesionales a cargo de la de la Superintendencia Nacional de Educación Superior Universitaria – SUNEDU¹⁴.
- s) Copia de (i) contratos y su respectiva conformidad o (ii) constancias o (iii) certificados o (iv) cualquier otra documentación que, de manera fehaciente demuestre la experiencia del personal que conforma el plantel profesional clave.

Importante

- *La Entidad debe aceptar las diferentes denominaciones utilizadas para acreditar la carrera profesional requerida, aun cuando no coincida literalmente con aquella prevista en los requisitos de calificación (por ejemplo Ingeniería Ambiental, Ingeniería en Gestión Ambiental, Ingeniería y Gestión Ambiental u otras denominaciones).*
- *Los documentos que acreditan la experiencia del personal deben incluir como mínimo los nombres y apellidos del profesional, el cargo desempeñado, el plazo de la prestación indicando el día, mes y año de inicio y culminación, el nombre de la Entidad u organización que emite el documento, la fecha de emisión y nombres y apellidos de quien suscribe el documento.*

En caso estos documentos establezcan el plazo de la experiencia adquirida por el profesional en meses sin especificar los días la Entidad debe considerar el mes completo.

De presentarse experiencia ejecutada paralelamente (traslape), para el cómputo del tiempo de dicha experiencia sólo se considerará una vez el periodo traslapado. No obstante, de presentarse periodos traslapados en el residente de obra, no se considera ninguna de las experiencias acreditadas, salvo la ejecución de obras por paquete.

Se considerará aquella experiencia que no tenga una antigüedad mayor a veinticinco (25) años anteriores a la fecha de la presentación de ofertas.

Asimismo, la Entidad debe valorar de manera integral los documentos presentados para acreditar dicha experiencia. En tal sentido, aun cuando en los documentos presentados la denominación del cargo o puesto no coincida literalmente con aquella prevista en los requisitos de calificación, se deberá validar la experiencia si las actividades que realizó el profesional corresponden con la función propia del cargo o puesto requerido.

- *Cuando el postor ganador de la buena pro presenta como plantel profesional clave a profesionales que se encuentren prestando servicios como residente o supervisor en obras contratadas por la Entidad que no cuentan con recepción, procede otorgar plazo adicional para subsanar, conforme lo previsto en el literal a) del artículo 141 del Reglamento.*
- *En caso que el postor ganador de la buena pro sea un consorcio, las garantías que presente este para el perfeccionamiento del contrato, así como durante la ejecución contractual, de ser el caso, además de cumplir con las condiciones establecidas en el artículo 33 de la Ley y en el artículo 148 del Reglamento, deben consignar expresamente el nombre completo o la*

¹³ La Entidad puede requerir este documento en caso de obras a suma alzada.

¹⁴ <https://enlinea.sunedu.gob.pe/>

denominación o razón social de los integrantes del consorcio, en calidad de garantizados, de lo contrario no podrán ser aceptadas por las Entidades. No se cumple el requisito antes indicado si se consigna únicamente la denominación del consorcio, conforme lo dispuesto en la Directiva "Participación de Proveedores en Consorcio en las Contrataciones del Estado".

- En los contratos de ejecución de obras que celebren las Entidades con las micro y pequeñas empresas, estas últimas pueden otorgar como garantía de fiel cumplimiento el diez por ciento (10%) del monto del contrato, porcentaje que es retenido por la Entidad durante la primera mitad del número total de pagos a realizarse, de forma prorrateada en cada pago, con cargo a ser devuelto a la finalización del mismo, conforme lo establece el numeral 149.4 del artículo 149 del Reglamento y numeral 151.3 del artículo 151 del Reglamento, siempre que:
 - a) El procedimiento de selección original del cual derive el contrato a suscribirse sea una Adjudicación Simplificada.
 - b) El plazo de ejecución de la obra sea igual o mayor a sesenta (60) días calendario; y,
 - c) El pago a favor del contratista considere, al menos, dos (2) valorizaciones periódicas, en función del avance de obra.

Para dicho efecto los postores deben encontrarse registrados en el REMYPE, consignando en la Declaración Jurada de Datos del Postor (Anexo N° 1) o en la solicitud de retención de la garantía durante el perfeccionamiento del contrato, que tienen la condición de MYPE, lo cual será verificado por la Entidad en el link <http://www2.trabajo.gob.pe/servicios-en-linea-2-2> opción consulta de empresas acreditadas en el REMYPE.

Importante

- Corresponde a la Entidad verificar que las garantías presentadas por el postor ganador de la buena pro cumplan con los requisitos y condiciones necesarios para su aceptación y eventual ejecución; sin perjuicio de la determinación de las responsabilidades funcionales que correspondan.
- De conformidad con el Reglamento Consular del Perú aprobado mediante Decreto Supremo N° 076-2005-RE para que los documentos públicos y privados extendidos en el exterior tengan validez en el Perú, deben estar legalizados por los funcionarios consulares peruanos y refrendados por el Ministerio de Relaciones Exteriores del Perú, salvo que se trate de documentos públicos emitidos en países que formen parte del Convenio de la Apostilla, en cuyo caso bastará con que estos cuenten con la Apostilla de la Haya¹⁵.
- La Entidad no puede exigir documentación o información adicional a la consignada en el presente numeral para el perfeccionamiento del contrato.

2.4. PERFECCIONAMIENTO DEL CONTRATO

El contrato se perfecciona con la suscripción del documento que lo contiene. Para dicho efecto el postor ganador de la buena pro, dentro del plazo previsto en el artículo 141 del Reglamento, debe presentar la documentación requerida en PZA. SALAVERRY N°100 -UCHUMAYO - AREQUIPA - AREQUIPA - mesa de partes de la Entidad

Importante

En el caso de contratación de obras por paquete, se debe suscribir un contrato por cada obra incluida en el paquete.

Importante para la Entidad

2.5. ADELANTOS¹⁶

¹⁵ Según lo previsto en la Opinión N° 009-2016/DTN.

¹⁶ Si la Entidad ha previsto la entrega de adelantos, debe prever el procedimiento para su entrega, conforme a lo previsto en los artículos 181 y 182 del Reglamento.

2.5.1. ADELANTO DIRECTO

“La Entidad otorgará UN ADELANTOS DIRECTO por el 10% DEL MONTO DEL CONTRATO ORIGINAL del monto del contrato original.

El contratista debe solicitar formalmente el ADELANTO DIRECTO dentro de los ocho (8) días siguientes a la suscripción del contrato, adjuntando a su solicitud la garantía por adelantos¹⁷ mediante carta fianza o póliza de caución y el comprobante de pago correspondiente. La Entidad debe entregar el monto solicitado dentro de los siete (7) días contados a partir del día siguiente de recibida la solicitud del contratista.

Vencido el plazo para solicitar el adelanto no procede la solicitud.

2.5.2. ADELANTO PARA MATERIALES E INSUMOS

“La Entidad otorgará adelantos para materiales e insumos por el 20%¹⁸ del monto del contrato original, conforme al calendario de adquisición de materiales e insumos presentado por el contratista.

La entrega de los adelantos se realizará en un plazo de 10 días calendario previos a la fecha prevista en el calendario de adquisición de materiales e insumos para cada adquisición, con la finalidad que EL CONTRATISTA pueda disponer de los materiales e insumos en la oportunidad prevista en el calendario de avance de obra valorizado. Para tal efecto, EL CONTRATISTA debe solicitar la entrega del adelanto en un plazo de 8 días calendario anteriores al inicio del plazo antes mencionado, adjuntando a su solicitud la garantía por adelantos¹⁹ mediante carta fianza o póliza de caución y el comprobante de pago respectivo.

2.6. VALORIZACIONES

El periodo de valorización será MENSUAL

Importante

- *Cuando el periodo de valorización establecido por la Entidad sea el mensual, el plazo del pago de la valorización se regirá por lo dispuesto en el numeral 194.7 del artículo 194 del Reglamento. En cambio, si la Entidad prevé un periodo de valorización distinto al mensual, se debe establecer los plazos y procedimiento aplicables para la valorización, teniendo en consideración lo dispuesto en el numeral 194.6 del referido artículo, así como el plazo para el pago de las valorizaciones.*
- *Las valorizaciones de obra se presentan a través del módulo de ejecución contractual del SEACE. Dicha obligación aplica a los contratos de obra que deriven de procedimientos de selección para la ejecución de obras, convocados a partir de la entrada en vigencia de la*

¹⁷ De conformidad con el artículo 153 del Reglamento, esta garantía debe ser emitida por idéntico monto y un plazo mínimo de vigencia de tres (3) meses, renovable por un plazo idéntico hasta la amortización total del adelanto otorgado. Cuando el plazo de ejecución contractual sea menor a tres (3) meses, las garantías pueden ser emitidas con una vigencia menor, siempre que cubra la fecha prevista para la amortización total del adelanto otorgado.

¹⁸ De conformidad con el numeral 180.2 del artículo 180 del Reglamento, los adelantos para materiales e insumos, no pueden superar el veinte por ciento (20%) del monto del contrato original, y en el caso de contratos bajo la modalidad de llave en mano, en los que se haya previsto el adelanto para equipamiento y mobiliario, no pueden superar en conjunto dicho porcentaje.

¹⁹ De conformidad con el artículo 153 del Reglamento, esta garantía debe ser emitida por idéntico monto y un plazo mínimo de vigencia de tres (3) meses, renovable por un plazo idéntico hasta la amortización total del adelanto otorgado. Cuando el plazo de ejecución contractual sea menor a tres (3) meses, las garantías pueden ser emitidas con una vigencia menor, siempre que cubra la fecha prevista para la amortización total del adelanto otorgado.

Directiva N° 001-2022-OSCE/CD “Gestión de las valorizaciones de obra a través del SEACE”²⁰. Mediante comunicado el OSCE publica y difunde la relación de Entidades obligadas a usar la sección de valorizaciones electrónicas como medio para la gestión de las valorizaciones de obra. El primer listado de entidades obligadas se encuentra publicado en el siguiente enlace:

<https://www.gob.pe/institucion/osce/noticias/575017-comunicado-n-001-2022-osce>.

2.7. PLAZO PARA EL PAGO DEL SALDO DE LA LIQUIDACIÓN DEL CONTRATO DE OBRA

La Entidad o el contratista, según corresponda, deben efectuar el pago del monto correspondiente al saldo de la liquidación del contrato de obra, en el plazo de 60 días calendario, computados desde el día siguiente del consentimiento de la liquidación. Para tal efecto, la parte que solicita el pago debe presentar el comprobante de pago respectivo.

²⁰ Aprobada mediante Resolución N° 002-2022-OSCE-PRE y modificada mediante Resolución N° 042-2022-OSCE/PRE, publicadas en el Diario Oficial El Peruano el 10 de enero de 2022 y 5 de marzo de 2022, respectivamente.

CAPÍTULO III REQUERIMIENTO

Importante

Es responsabilidad de la Entidad cautelar la adecuada formulación del expediente técnico, debiendo asegurar la calidad técnica y reducir la necesidad de su reformulación por errores o deficiencias técnicas que repercutan en el proceso de contratación y en la ejecución de la obra.

3.1. EXPEDIENTE TÉCNICO E INFORMACIÓN COMPLEMENTARIA DEL EXPEDIENTE TÉCNICO

1. INFORMACIÓN COMPLEMENTARIA DEL EXPEDIENTE TÉCNICO:

"MEJORAMIENTO DEL SERVICIO EDUCATIVO INICIAL EN LA INSTITUCION EDUCATIVA ESTACION UCHUMAYO DEL DISTRITO DE UCHUMAYO, PROVINCIA DE AREQUIPA, DEPARTAMENTO DE AREQUIPA", CON CUI 2571131.

2. CONSIDERACIONES GENERALES:

La Municipalidad Distrital de Uchumayo, teniendo como una de sus principales funciones promover el desarrollo integral de su población, por ello se tiene el objetivo estratégico el mejoramiento de la infraestructura educativa del distrito de Uchumayo, mediante la ejecución de la obra: "MEJORAMIENTO DEL SERVICIO EDUCATIVO INICIAL EN LA INSTITUCION EDUCATIVA ESTACION UCHUMAYO DEL DISTRITO DE UCHUMAYO, PROVINCIA DE AREQUIPA, DEPARTAMENTO DE AREQUIPA", CON CUI 2571131.

Por tales motivos se elaboró el expediente técnico denominado: "MEJORAMIENTO DEL SERVICIO EDUCATIVO INICIAL EN LA INSTITUCION EDUCATIVA ESTACION UCHUMAYO DEL DISTRITO DE UCHUMAYO, PROVINCIA DE AREQUIPA, DEPARTAMENTO DE AREQUIPA", CON CUI 2571131.

Inicialmente el proyecto de inversión denominado: "MEJORAMIENTO DEL SERVICIO EDUCATIVO INICIAL EN LA INSTITUCION EDUCATIVA ESTACION UCHUMAYO DEL DISTRITO DE UCHUMAYO, PROVINCIA DE AREQUIPA, DEPARTAMENTO DE AREQUIPA", CON CUI 2571131.

Se aprueba mediante la RESOLUCION DE GERENCIA DE DESARROLLO URBANO Nº 073-2023-GDU-MDU, con fecha 25 de julio del 2023.

Mediante RESOLUCION DE GERENCIA DE DESARROLLO URBANO Nº 073-2023-GDU-MDU, de fecha 25 de julio del 2023, se aprueba la elaboración del expediente técnico del proyecto de inversión denominado: "MEJORAMIENTO DEL SERVICIO EDUCATIVO INICIAL EN LA INSTITUCION EDUCATIVA ESTACION UCHUMAYO DEL DISTRITO DE UCHUMAYO, PROVINCIA DE AREQUIPA, DEPARTAMENTO DE AREQUIPA", habiéndose realizado el registro en la fase de ejecución en la página de INVIERTE.PE con código CUI Nº 2571131.

Las obras que forman parte de un proyecto de inversión deben contar con la declaratoria de viabilidad o aprobación de la ficha, según corresponda. En tal sentido, incluir la siguiente información, según corresponda:

Nombre de la obra: "MEJORAMIENTO DEL SERVICIO EDUCATIVO INICIAL EN LA INSTITUCION EDUCATIVA ESTACION UCHUMAYO DEL DISTRITO DE UCHUMAYO, PROVINCIA DE AREQUIPA, DEPARTAMENTO DE AREQUIPA", CON CUI 2571131.

UBICACIÓN:

DEL C. P. TRADICIONAL LA ESTACIÓN DE UCHUMAYO

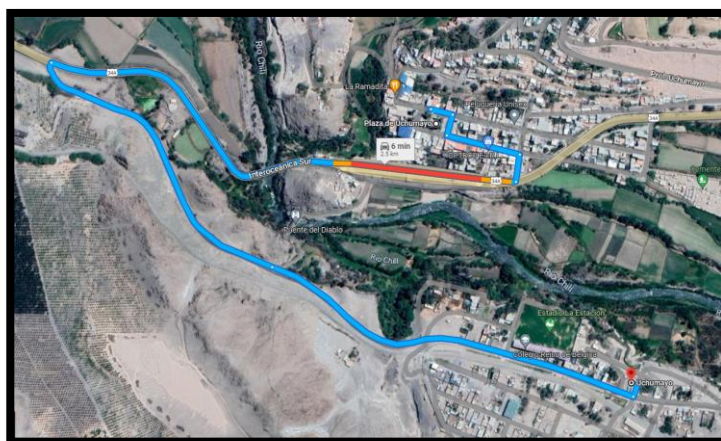

3. JUSTIFICACIÓN

- Actualmente la situación en la que se desarrollan las actividades educativas para el nivel inicial no es la adecuada debido a que su infraestructura, mobiliario y equipamiento provisional tiene deficiencias y además de las malas condiciones lo cual es un riesgo para los niños y docentes, por ello se requiere de su intervención para generar mejores condiciones. Se tiene la siguiente información vinculada con la gravedad del problema.

VISTA DEL CERCO CONFORMADO POR SARDINEL Y BARANDAS



VISTA DEL INGRESO A LA IEI Y LAVATORIOS EXISTENTES



VISTA EXTERIOR DEL AULA PREFABRICADA EXISTENTE



INTERIOR DEL AULA PREFABRICADA EXISTENTE



VISTA DEL CERCO PROVISIONAL DE PARIHUELAS DE MADERA



4. ANTECEDENTES

Con la finalidad de atender lo solicitado por parte de la población y padres de familia de la Institución Educativa Inicial La Estación por el inadecuado estado tanto de Infraestructura como de Equipamiento.

La I.E.I. La Estación se encuentra en un área de 504 m² en una zona que es exclusivamente de uso de la Gerencia de Educación, la zona de intervención cuenta con una topografía con pequeñas elevaciones que están dentro de los estándares permitidos y con un adecuado diseño arquitectónico se convertirá en un espacio seguro para los niños.

La Institución alberga 16 niños entre los 3 y 5 años, pero no ha podido aceptar más niños de la zona por no tener las condiciones adecuadas para el dictado de las clases.

El proyecto de inversión pública "MEJORAMIENTO DEL SERVICIO EDUCATIVO INICIAL EN LA INSTITUCION EDUCATIVA ESTACION DE UCHUMAYO DEL DISTRITO DE UCHUMAYO, PROVINCIA DE AREQUIPA, DEPARTAMENTO DE AREQUIPA", obtiene su viabilidad el 23/12/2022, se le asigna el Código Único de Inversiones 2571131.

5. OBJETIVO

El objeto principal ha sido definido para la ejecución de la obra:

Ítem	Descripción
01	CONTRATACION PARA EJECUCION DE OBRA DENOMINADA: "MEJORAMIENTO DEL SERVICIO EDUCATIVO INICIAL EN LA INSTITUCION EDUCATIVA ESTACION UCHUMAYO DEL DISTRITO DE UCHUMAYO, PROVINCIA DE AREQUIPA, DEPARTAMENTO DE AREQUIPA", CON CUI 2571131.

5.1 Objetivo General

Brindar mejores instalaciones de infraestructura a los niños del distrito que por el radio de influencia y distancia hacia otro centro educativo la municipalidad distrital se ve en el deber de empezar con los estudios para el mejoramiento de la institución.

5.2 Objetivo Específico

Mejorar la calidad educativa de la población escolar de la I.E.I. La Estación, mediante la construcción de una adecuada infraestructura educativa, por los espacios brindados, la seguridad y tranquilidad a sus padres.

6. NORMATIVA ESPECIFICA DE LA CONSULTORIA

- Se aplicará las normas vigentes de la ley N° 30225 y su Reglamento y disposiciones sustitutorias.
- Decreto Legislativo N° 1440 – Ley del Sistema Nacional de Presupuesto.
- Ley N° 31638 - Ley de Presupuesto del Sector Público para el Año Fiscal 2023
- Ley N° 31639 - Ley del Equilibrio Financiero del Presupuesto del Sector Público para el Año Fiscal 2023.
- Texto Único Ordenador la Ley de Contrataciones del Estado, aprobado mediante Decreto Supremo N° 082-2019-EF.
- Decreto Supremo N° 344-2018-EF, Reglamento de la Ley de Contrataciones del Estado.
- Decreto Supremo N° 234-2022-EF - Modifican Reglamento de la Ley N° 30225, Ley de Contrataciones del Estado, aprobado mediante Decreto Supremo N° 344-2018-EF y dictan otras disposiciones.
- Texto Único Ordenado de la Ley N° 27806, Ley de Transparencia y de Acceso a la Información Pública, aprobado por Decreto Supremo N° 043-2003-PCM.
- D.S. N° 014-2008-JUS., Aprueba el Reglamento de la Ley de Conciliación.
- Decreto Legislativo N° 1071 – Decreto Legislativo que norma el Arbitraje.
- Código Civil, Aplicaciones para Obras.
- Ley N° 29783, Ley de Seguridad y Salud en el Trabajo.

- Ley N° 27446, Ley del Sistema Nacional de Evaluación de Impacto Ambiental.
- Reglamento de la Ley 27446 aprobado por D.S. N° 019-2009-MINAM.
- Ley N° 28245, Ley Marco del Sistema Nacional de Gestión Ambiental.
- Reglamento de la Ley Marco del Sistema Nacional de GESTION Ambiental, aprobado por D.S. N° 008-2005-PCM.
- Ley N° 28611, Ley General del Ambiente.
- Resoluciones emitidas por el Tribunal de Contrataciones del Estado.
- Reglamento Nacional de Edificaciones, aprobado mediante Decreto Supremo N° 011-2006/ VIVIEND A del 05 de mayo del 2006.
- Resolución Directoral N° 073-2010/VIVIENDA/VMCS-DNC, Norma Técnica de Metrados para obras de Edificación y Habilitaciones Urbanas.
- Ley Marco de Aseguramiento Universal en Salud.
- Ley N° 27050, Ley General de la Persona con Discapacidad, modificado por Ley N° 27639 y Ley N° 27920.
- Ley N° 29090, Ley de Regulación de Habilitaciones Urbanas y de Edificaciones, publicada el 21 de septiembre de 2007 y sus modificatorias; y su Reglamento aprobado mediante Decreto Supremo N° 024-2008-VIVIENDA de fecha 27 de septiembre de 2008 y sus modificatorias.
- Ley N° 29476 Ley que modifica y complementa la Ley N° 29090, Ley de Regulación de Habilitaciones Urbanas y Edificaciones.
- Ley N° 27314, Ley General de Residuos Sólidos.
- Ley N° 27446, Ley del Sistema Nacional de Evaluación del Impacto Ambiental, y su Reglamento, aprobado con Decreto Supremo N° 019-2009-MINAM.
- Reglamento Nacional de Edificaciones, aprobado mediante Decreto Supremo N° 011-2006-VIVIENDA el 08.MAY.2006 y publicado el 08.JUN.2006 y sus modificaciones. (Norma A.010, A.050, A.080, A.120, A.130, A.140, entre otras).
- Decreto Supremo N° 034-2008-E.M. Dictan medidas para el ahorro de energía en el sector público.
- Decreto Supremo N° 009-2009-MINAM que aprueba las Medidas de Ecoeficiencia para el Sector Público, y su modificatoria aprobada mediante el Decreto Supremo N° 011-2010- MINAM-.
- Manual para la Evaluación de Riesgos Ocasionados por Fenómenos Naturales, aprobado con Resolución Jefatural N° 112-2014-CENEPRED/J.

7. METAS DEL PROYECTO:

OBRAS PROVISIONALES, SEGURIDAD, MITIGACION, PLAN DE MONITOREO Y TRABAJOS PRELIMINARES		
OBRAS PROVISIONALES		
CARTEL DE OBRA 3.00 x 5.00 M. UNA CARA	UND	1.00
ALMACEN OFICINA Y CASETA DE GUARDIANIA	M2	91.00
CERCO PERIMETRICO PROVISIONAL DE CALAMINA Y MADERA	M	125.34
AGUA PARA LA CONSTRUCCION	MES	4.00
ENERGIA ELECTRICA PARA OBRA PROVISIONAL	MES	4.00
BAÑO QUIMICO PARA OBREROS	GLB	1.00
SEGURIDAD Y SALUD		
ELABORACIÓN, IMPLEMENTACIÓN Y ADMINISTRACIÓN DEL PLAN DE SEGURIDAD Y SALUD EN EL TRABAJO	GLB	1.00
EQUIPOS DE PROTECCIÓN INDIVIDUAL	UND	40.00
EQUIPOS DE PROTECCIÓN COLECTIVA	GLB	1.00
SEÑALIZACIÓN TEMPORAL DE SEGURIDAD	GLB	1.00
CAPACITACIÓN EN SEGURIDAD Y SALUD OCUPACIONAL	GLB	1.00
RECURSOS PARA RESPUESTA ANTE EMERGENCIAS EN SEGURIDAD Y SALUD EN EL TRABAJO	GLB	1.00
MITIGACION AMBIENTAL		
RIEGO DE AREAS Y MITIGACION DE PARTICULAS VOLATILES	M2	580.01
MANEJO DE RESIDUOS SOLIDOS	GLB	1.00
DISPOSICION FINAL DE RESIDUOS SOLIDOS	VJE	10.00
SEÑALIZACION AMBIENTAL	GLB	1.00
MONITOREO, SEGUIMIENTO Y MITIGACION AMBIENTAL	GLN	1.00

MUNICIPALIDAD DISTRITAL DE UCHUMAYO
ADJUDICACION SIMPLIFICADA N°022-2023-MDU-1

PLAN DE MONITOREO ARQUEOLOGICO		
ELABORACION DEL EXPEDIENTE PLAN DE MONITOREO ARQUEOLOGICO.	UND	1.00
ELABORACION DEL INFORME FINAL PLAN DE MONITOREO ARQUEOLOGICO.	UND	1.00
TRABAJOS PRELIMINARES		
LIMPIEZA DE TERRENO MANUAL	M2	580.01
TRAZO NIVELES Y REPLANTEO INICIAL DE OBRA	M2	580.01
TRAZO, NIVELACION Y REPLANTEO DURANTE LA OBRA	MES	4.00
MOVILIZACION Y DESMOVILIZACION DE MAQUINARIA, EQUIPOS Y HERRAMIENTAS	GLB	1.00
LIMPIEZA FINAL DE OBRA	M2	580.01
REMOCIONES		
DESMONTAJE DE AULA PREFABRICADO	M2	68.70
DESMONTAJE DE TECHO DE AULA PREFABRICADO	M2	68.70
REMOCION DE POSTES METALICOS EXISTENTES	UND	6.00
DESMONTAJE DE PUERTA DE INGRESO	GLB	1.00
REMOCION DE CERCO DE MADERA	M	51.29
REMOCION DE VEGETACION	UND	3.00
DEMOLICIONES		
DEMOLICION DE PISO EN AULA PREFABRICADA	M2	68.70
DEMOLICION DE VEREDA EN AULA EXISTENTE	M2	19.55
DEMOLICION DE RAMPAS	M2	4.00
DEMOLICION DE LOSA DE S.S.H.H	M2	10.20
DEMOLICION DE PISO DE LAVATORIO	M2	2.22
PLAN DE CONTINGENCIA		
PLAN DE CONTINGENCIA	GLB	1.00
ESTRUCTURAS		
ESTRUCTURAS		
MOVIMIENTO DE TIERRAS		
EXCAVACIONES		
EXCAVACION MASIVA CON MAQUINA	M3	1,761.58
EXCAVACION DE ZANJAS PARA CIMIENTOS	M3	76.02
EXCAVACION DE ZANJAS PARA CIMIENTOS DE MUROS PERIMETRALES	M3	24.56
EXCAVACION PARA ZAPATAS AISLADAS HASTA 1.70 m.	M3	123.59
RELLENOS		
RELLENO COMPACTADO MASIVO CON MATERIAL PROPIO SELECCIONADO	m3	49.39
RELLENO COMPACTADO CON MATERIAL DE PRESTAMO	M3	1,681.21
NIVELACION		
NIVELACION INTERIOR Y APISONADO / EQUIPO LIVIANO	M2	551.45
ELIMINACION DE MATERIAL EXCEDENTE		
ELIMINACION MATERIAL EXCEDENTE CARGUIO CON/EQ 125 HP/VOLQ 15 M3 D>10 KM	M3	2,420.45
CONCRETO SIMPLE		
CIMIENTOS Y SUBCIMIENTOS		
SOLADO PARA ZAPATAS DE 4" DE ESPESOR (C:H 1:12)	M2	7.27
CONCRETO FC=140 KG/CM2 +30 % P.G	M3	77.38
DADOS DE CONCRETO FC=140Kg/cm2 +30%PM	M3	0.45
SOBRECIMIENTOS		
SOBRECIMIENTO CONCRETO DE 0.15M DE ANCHO, 1:8 + 25% P.M.	M3	10.45
SOBRECIMIENTOS, ENCOFRADO Y DESENCOFRADO NORMAL	M2	106.36
CONCRETO ARMADO		
ZAPATAS		

MUNICIPALIDAD DISTRITAL DE UCHUMAYO
ADJUDICACION SIMPLIFICADA N°022-2023-MDU-1

ZAPATA, CONCRETO $f_c=210 \text{ kg/cm}^2$	M3	43.62
ZAPATAS ENCOFRADO Y DESENCOFRADO NORMAL	M2	72.70
ZAPATAS, ACERO $f_y=4200 \text{ kg/cm}^2$	KG	2,520.14
SOBRECIMIENTO ARMADO		
SOBRECIMIENTO , CONCRETO $FC=210 \text{ KG/CM}^2$	M3	8.71
SOBRECIMIENTO ENCOFRADO Y DESENCOFRADO	M2	48.19
SOBRECIMIENTO ARMADO ,ACERO $FY=4200 \text{ KG/CM}^2$	KG	634.28
VIGA DE CIMENTACION		
VIGA DE CIMENTACION, CONCRETO $f_c=210 \text{ kg/cm}^2$	M3	21.61
VIGA DE CIMENTACION, ENCOFRADO Y DESENCOFRADO	M2	50.36
NORMAL		
VIGA DE CIMENTACION, ACERO $f_y=4200 \text{ kg/cm}^2$	KG	1,371.19
COLUMNAS		
COLUMNA, CONCRETO $f_c=210 \text{ kg/cm}^2$	M3	28.20
COLUMNA, ENCOFRADO Y DESENCOFRADO	M2	322.96
COLUMNA, ACERO $f_y=4200 \text{ kg/cm}^2$	KG	4,409.26
COLUMNETAS		
COLUMNETA, CONCRETO $f_c=175 \text{ kg/cm}^2$	M3	14.52
COLUMNETA, ENCOFRADO Y DESENCOFRADO	M2	255.83
COLUMNETA, ACERO $f_y=4200 \text{ kg/cm}^2$	KG	2,108.64
VIGAS		
VIGAS, CONCRETO $f_c=210 \text{ kg/cm}^2$	M3	29.08
VIGAS, ENCOFRADO Y DESENCOFRADO NORMAL	M2	181.36
VIGAS, ACERO $f_y=4200 \text{ kg/cm}^2$	KG	2,890.69
VIGAS DE AMARRE		
VIGAS DE AMARRE, CONCRETO $f_c=175 \text{ kg/cm}^2$	M3	1.86
VIGAS DE AMARRE ,ENCOFRADO Y DESENCOFRADO NORMAL	M2	41.22
VIGAS DE AMARRE, ACERO $f_y=4200 \text{ kg/cm}^2$	KG	144.76
LOSAS ALIGERADAS		
LOSA ALIGERADA, CONCRETO $f_c=210 \text{ kg/cm}^2$	M3	29.74
LOSA ALIGERADA, ENCOFRADO Y DESENCOFRADO NORMAL	M2	330.39
LADRILLO HUECO DE ARCILLA 15X30X30 cm PARA TECHO	UND	2,752.15
ALIGERADO		
LOSA ALIGERADA, ACERO $f_y=4200 \text{ kg/cm}^2$	KG	1,216.28
LOSA MACIZA		
LOSA MACIZA, CONCRETO $f_c=210 \text{ kg/cm}^2$	M3	0.51
LOSA MACIZA, ENCOFRADO Y DESENCOFRADO NORMAL	M2	3.08
LOSA MACIZA, ACERO $f_y=4200 \text{ kg/cm}^2$	KG	61.83
CISTERNA		
CISTERNA, CONCRETO $f_c=175 \text{ kg/cm}^2$	M3	6.13
CISTERNA, ENCOFRADO Y DESENCOFRADO NORMAL	M2	40.05
CISTERNA, ACERO $f_y=4200 \text{ kg/cm}^2$	KG	350.23
ESTRUCTURA METALICA		
COLUMNAS		
COLUMNA METÁLICA	M	36.00
VIGAS		
VIGA METALICA PRINCIPAL TUBO 150X100X3MM	M	45.23
VIGA METALICA TRANSVERSAL TUBO 150X100X3MM	M	50.05
COBERTURAS		
SUMINISTRO E INSTALACION DE LONA IMPERMEABILIZANTE	M2	160.94
VARIOS		
CURADO DE CONCRETO	M2	1,290.24
JUNTAS		
JUNTA DILATACION ELASTOMERICA E=1"	M	235.20
ARQUITECTURA		

MUNICIPALIDAD DISTRITAL DE UCHUMAYO
ADJUDICACION SIMPLIFICADA N°022-2023-MDU-1

ARQUITECTURA		
ALBAÑILERIA		
MURO DE LADRILLO KK 18 HUECOS (9X14X24) DE SOGA, MORTERO C:A (CEMENTO:ARENA) 1:5	M2	394.89
ALAMBRE N°8 REFUERZO HORIZONTAL EN MUROS	KG	372.78
REVOQUES ENLUCIDOS Y MOLDURAS		
TARRAJEO RAYADO PRIMARIO E=1.00CM MEZCLA CEMENTO ARENA 1:5	M2	113.68
TARRAJEO MUROS EXTERIORES C/MEZCLA CEMENTO:ARENA (1:5), E=1.5 cm.	M2	403.79
TARRAJEO MUROS INTERIORES C/MEZCLA CEMENTO:ARENA (1:5), E=1.5 cm.	M2	609.43
TARRAJEO DE VIGAS, C/MEZCLA CEMENTO:ARENA (1:5), E=1.5 cm.	M2	167.68
TARRAJEO DE COLUMNAS MEZ C:A 1:5 e=1.5 cm	M2	152.51
VESTIDURA DE DERRAMES EN VANOS (PUERTAS Y VENTANAS), C/MEZCLA CEMENTO:ARENA (1:5), E=1.5 cm.	M	336.86
BRUÑAS DE 10mm	M	42.18
CIELO RASOS		
TARRAJEO DE CIELO RASO, C/MEZCLA CEMENTO:ARENA (1:5), E=1.5 cm.	M2	348.57
PISOS Y PAVIMENTOS		
PISOS DE CONCRETO		
PISOS INTERIORES		
PISO DE CONCRETO f'c=175 kg/cm2	M3	34.86
CONTRAPISO FC=140 KG/CM2, ESPESOR 4 CM	M2	0.22
VEREDAS EXTERIORES		
ENCOFRADO Y DESENCOFRADO DE VEREDAS	M2	6.82
VEREDAS DE CONCRETO 175 KG/CM2 E=4", FROT. Y BRUÑADO	M2	65.94
CONCRETO SIMPLE F'C=175 KG/CM2 EN RAMPAS (INCL. PULIDO Y BRUÑADO) E=0.10M	M2	3.38
CURADO DE CONCRETO	M2	69.32
JUNTAS DE TECNOPOR E=1"	M2	25.00
JUNTAS DE DILATACION E=1" PARA VEREDAS	M	30.00
PISO PATIO DE HONOR		
ENCOFRADO Y DESENCOFRADO DE LOSA DE CONCRETO	M2	5.38
LOSAS DE CONCRETO F'=175 Kg/cm2 H =0.10m ACABADO FROTACHADO	M2	65.57
CURADO DE CONCRETO EN LOSA DE CONCRETO	M2	63.05
PISOS		
PISO DE PORCELANATO 0.60 X 0.60 M ANTIDESLIZANTE	M2	346.41
PISO DE GOMA EVA 60X60 , ESPESOR 18 MM	M2	4.57
SUMINISTRO E INSTALACION DE GRASS SINTÉTICO DE 40 MM DTEX 10000	M2	63.05
MESA DE CONCRETO		
MESA PARA DESPACHO CONCRETO FC=100KG/CM2 (INCL. MALLA DE ACERO) H=10CM	M2	1.65
MESA DE COCINA E=6 CM CONCRETO FC =100 Kg/CM2 (INCL. TABLERO POSFORMADO e=20MM)	M2	4.59
SARDINEL		
ENCOFRADO Y DESENCOFRADO EN SARDINEL	M2	6.91
CONCRETO FC=175 KG/CM2 EN SARDINEL	M3	0.69
COBERTURAS		
COBERTURA DE PISO CERAMICO 45X45 CM EN AZOTEA	M2	373.52
ZOCALOS		
ZOCALO DE PORCELANATO FORMATO 0.60X0.60	M2	66.48
ZOCALO DE PORCELANATO FORMATO 0.27X0.45	M2	36.56

MUNICIPALIDAD DISTRITAL DE UCHUMAYO
ADJUDICACION SIMPLIFICADA N°022-2023-MDU-1

CONTRAZOCALOS		
CONTRAZOCALO DE PORCELANATO DE COLOR	M	217.59
CARPINTERIA METALICA		
CERCO PERIMETRICO CON TUBO REDONDO DE 2"	M	12.92
REJA METÁLICA EXTERIOR	UND	1.00
REJA METÁLICA INTERIOR	UND	1.00
SUMINISTRO E INSTALACION DE DIVISIONES EN ALUMINIO Y MELAMINA EN CUBICULOS DE SSHH (INCL. PUERTAS)	M2	11.84
SUMINISTRO E INSTALACION DE ASTAS METALICAS PARA BANDERA	UND	3.00
VENTANA DE ALUMINIO PARA VIDRIO TEMPLADO	M2	57.95
SUMINISTRO E INSTALACION DE LETRAS METALICAS EN PORTICO DE ACCESO	GLB	1.00
CARPINTERIA DE MADERA		
PUERTA DE MADERA TABLERO REBAJADO	M2	3.75
PUERTA MACIZA CON VIDRIO DE 6 MM	M2	35.28
PUERTA CONTRAPLACADA CON REJAS DE TRAGALUZ	M2	25.59
SUMINISTRO PERGOLA DE MADERA EN PASILLO EXTERNO	UND	1.00
CERRADURAS		
BISAGRA CAPUCHINA 3" x 2"	PZA	75.00
MANIJA DE BRONCE DE 4" EXTERIOR	PZA	16.00
CERROJO DE 3" INTERIOR	PZA	15.00
CERRADURA DE POMO COLOR CROMO	PZA	6.00
VIDRIOS CRISTALES Y SIMILARES		
VIDRIO SISTEMA MODUGLAS 6MM	M2	59.22
PUERTA DE VIDRIO TEMPLADO DE 8 MM CON MARCO DE ALUMINIO	M2	9.80
ESPEJOS EN SERVICIOS HIGIENICOS DE 4MM	M2	3.78
PINTURAS		
PINTURA DE CIELO RASO CON LATEX 2 MANOS INC IMPRIMANTE	M2	346.93
PINTADO DE MUROS INTERIORES CON LATEX, 2 MANOS, INC. IMPRIMANTE	M2	541.27
PINTADO DE MUROS EXTERIORES CON LATEX, 2 MANOS, INC. IMPRIMANTE	M2	379.44
PINTURA LATEX EN COLUMNAS 2 MANOS	M2	152.51
PINTURA LATEX EN VIGAS 2 MANOS	M2	166.14
PINTURA BARNIZ EN CARPINTERIA DE MADERA	M2	129.24
AREAS VERDES		
PERFILADO Y NIVELACION MANUAL DE AREAS VERDES	M2	54.00
PREPARACIÓN DE TERRENO PARA SEMBRADO DE GRAS	M2	54.00
SEMBRADO DE GRASS	M2	54.00
INSTALACIONES SANITARIAS		
INSTALACIONES SANITARIAS		
APARATOS SANITARIOS		
INODORO PARA NIÑOS TANQUE BAJO COLOR BLANCO C/ACCESORIOS	PZA	4.00
INODORO TANQUE BAJO COLOR BLANCO C/ACCESORIOS	PZA	2.00
URINARIO TIPO PICO COLOR BLANCO C/GRIFERIA PESADA PARA NIÑOS	PZA	2.00
URINARIO COLOR BLANCO C/GRIFERIA PESADA	PZA	1.00
LAVATORIO DE PARED COLOR BLANCO INCLUYE LLAVE	PZA	4.00
LAVATORIO TIPO OVALIN INCLUYE LLAVE	PZA	4.00
LAVATORIO DE ACERO INOX 02 POZAS 1.20X0.50 M	PZA	4.00
COLOCACION DE APARATOS SANITARIOS	UND	1.00
ACCESORIOS SANITARIOS		
DISPENSADOR DE PAPEL EN ROLLO	PZA	6.00

MUNICIPALIDAD DISTRITAL DE UCHUMAYO
ADJUDICACION SIMPLIFICADA N°022-2023-MDU-1

DOSIFICADOR DE JABON GEL 400 ML	UND	8.00
PAPELERA CON PEDAL PLASTICO 10 LITROS	UND	6.00
DUCHAS CROMADAS DE CABEZA GIRATORIA Y LLAVE MEZCLADORA	UND	1.00
COLOCACION DE ACCESORIOS SANITARIOS	UND	21.00
SISTEMA DE AGUA FRIA		
SALIDA DE AGUA FRIA		
SALIDA DE AGUA FRIA CON TUBERIA PVC - CLASE 10 Ø = 1/2	PTO	22.00
REDES DE DISTRIBUCION		
TUBERIA DE AGUA PVC C-10 DE Ø 1/2" EMPOTRADA	M	19.79
TUBERIA DE AGUA PVC C-10 DE Ø 3/4" EMPOTRADA	M	46.69
TUBERIA DE AGUA PVC C-10 DE Ø 1" EMPOTRADA	M	12.08
ACCESORIOS PARA RED DE AGUA		
CODO 90° PVC-SAP Ø 1/2"	UND	35.00
CODO 90° PVC-SAP Ø 3/4"	UND	2.00
CODO 90° PVC-SAP Ø 1"	UND	8.00
TEE PVC SAP Ø 1/2" X 1/2"	UND	17.00
TEE PVC SAP Ø 3/4" X 3/4"	UND	6.00
REDUCCION PVC SAP DE Ø 3/4" A Ø 1/2"	PZA	1.00
REDUCCION PVC SAP DE Ø 1" A Ø 3/4"	PZA	1.00
VALVULAS Y ACCESORIOS		
VALVULA COMPUERTA DE BRONCE DE UNION ROSCADA DE 3/4"	UND	6.00
CAJA DE MADERA TORNILLO CON TAPA PARA VALVULA COMPUERTA	UND	6.00
ALMACENAMIENTO DE AGUA		
TANQUE ELEVADO PARA AGUA DE POLIETILENO 1100 LTS DE CAPACIDAD	UND	1.00
TANQUE CISTERNA PARA AGUA DE POLIETILENO 2800 LTS DE CAPACIDAD	UND	1.00
SISTEMA DE BOMBEO DEL TANQUE CISTERNA	GLB	1.00
SISTEMA DE DESAGUE		
SALIDA DE DESAGUE		
SALIDA DE DESAGUE PVC SAL DE 2"	PTO	18.00
SALIDA DE DESAGUE PVC SAL DE 4"	PTO	6.00
SALIDA DE VENTILACION PVC SAP DE 2"	PTO	4.00
REDES DE DESAGUE		
MOVIMIENTO DE TIERRAS		
EXCAVACION DE ZANJAS EN TN HASTA 1.00m PARA TENDIDO DE TUBERIA	M3	30.06
CAMA DE ARENA P/ TUBERIA	M	118.68
RELLENO COMPACTADO CON MATERIAL PROPIO SELECCIONADO	M3	21.86
ELIMINACION MATERIAL EXCEDENTE CARGUIO CON/EQ 125 HP/VOLQ 15 M3 D>10 KM	M3	37.58
REDES COLECTORAS		
TUBERIA PVC PARA VENTILACION 2"	M	14.80
TUBERIA PVC PARA DESAGUE 4"	M	29.80
TUBERIA PVC-SAL 2"	M	50.87
ACCESORIOS DE REDES COLECTORAS		
CODO PVC DS - CP 2" x 90°	UND	26.00
CODO PVC DS - CP 2" x 45°	UND	12.00
CODO PVC DS - CP 4" x 45°	UND	2.00
TEE PVC DS - CP 2"	UND	1.00
YEE PVC DS - CP 4" X 2"	UND	9.00
YEE PVC DS - CP 4" X 4"	UND	3.00

MUNICIPALIDAD DISTRITAL DE UCHUMAYO
ADJUDICACION SIMPLIFICADA N°022-2023-MDU-1

YEE PVC DS - CP 2" X 2"	UND	3.00
SOMBRERO DE VENTILACION 2"	PZA	4.00
SUMIDERO DE BRONCE Ø 2"	PZA	7.00
REGISTRO ROSCADO DE BRONCE DE Ø 4"	PZA	3.00
TRAMPA P PARA DUCHAS	PZA	1.00
TRAMPA P	PZA	5.00
CAMARAS DE INSPECCION		
CAJA DE REGISTRO DE DESAGUE 30 x 60 cm.	UND	3.00
CAJA DE REGISTRO DE AGUA	UND	1.00
TAPA DE INSPECCION METALICO 0.95M X 0.95M	UND	1.00
PRUEBAS HIDRAULICAS		
PRUEBA HIDRAULICA RED DE DESAGUE	M	20.86
PRUEBA HIDRAULICA RED DE AGUA	M	54.34
SISTEMA DE DRENAJE PLUVIAL		
TUBERIA PVC-SAL 2"	M	13.95
INSTALACIONES ELÉCTRICAS Y ESPECIALES		
INSTALACIONES ELECTRICAS E INSTALACIONES ESPECIALES		
INSTALACIONES ELECTRICAS		
CONEXIÓN A LA RED EXTERNA DE MEDIDORES		
ACOMETIDA AEREA MONOFASICA 220Vac, 2 HILOS, SEGUN LA CONCESIONARIA SEAL S.A.	UND	1.00
SALIDA DE INSTALACIONES		
SALIDAS PARA ALUMBRADO		
SALIDA PARA ALUMBRADO EN EL TECHO	PTO	63.00
SALIDA PARA ALUMBRADO TIPO BRAQUET	PTO	8.00
SALIDA PARA LUZ DE EMERGENCIA	PTO	8.00
SALIDA PARA TOMACORRIENTES		
SALIDA P/TOMACORRIENTE, EMPOTRADO EN MURO	PTO	19.00
SALIDA DE PARED - INTERRUPTORES		
SALIDA DE PARED P/INTERRUPTOR SIMPLE, CAJA RECTANGULAR	PTO	18.00
SALIDA DE PARED P/INTERRUPTOR DOBLE, CAJA RECTANGULAR	PTO	4.00
SALIDA DE PARED P/INTERRUPTOR CONMUTACION, CAJA RECTANGULAR	PTO	6.00
TUBERIAS Y DUCTOS		
TUBERIAS DE PVC- P (ELECTRICA) DE 20 MM(3/4"). DIAMETRO X 3M	M	256.04
TUBERIAS DE PVC- P (ELECTRICA) DE 25 MM(1"). DIAMETRO X 3M	M	49.73
TUBERIAS DE PVC- P (ELECTRICA) DE 40 MM(1 1/2"). DIAMETRO X 3M	M	25.58
CONDUCTORES Y CABLES DE ENERGIA		
CONDUCTORES DE ENERGIA		
CONDUCTOR DE Cu. LSOH 2.5 MM2.	M	400.50
CONDUCTOR DE Cu. LSOH 4 MM2.	M	176.59
CONDUCTOR DE Cu. N2XOH 2-1 x 6MM2	M	58.30
CONDUCTORES DE PUESTA A TIERRA		
CONDUCTOR DE Cu. LSOH 2.5 MM2. AMARILLO O VERDE	M	109.15
CONDUCTOR DE Cu. LSOH 4 MM2. AMARILLO O VERDE	M	114.19
CONDUCTOR DE Cu. LSOH 25 MM2. AMARILLO O VERDE	M	25.58
CAJAS DE PASE		
CAJA DE PASE DE F°G° ESPESOR 1.2mm, 150X150X80 mm, C/TAPA P/ EMPOTRAR EN PARED	UND	3.00
TABLEROS DE DISTRIBUCION		
TABLEROS PRINCIPALES		

MUNICIPALIDAD DISTRITAL DE UCHUMAYO
ADJUDICACION SIMPLIFICADA N°022-2023-MDU-1

TABLERO (TG) TIPO EMPOTRADO EN BARRAS , 220Vac,1F+N ,400x500x130mm	UND	1.00
TABLEROS DE DISTRIBUCION		
TABLERO DE DISTRIBUCION (TD-01) SISTEMA BARRA TIPO RIEL DIN DEL TIPO EMPOTRADO, 220V, 1F+N+T, 60HZ 24 POLOS	UND	1.00
TABLERO DE DISTRIBUCION (TD-02) SISTEMA BARRA TIPO RIEL DIN DEL TIPO EMPOTRADO, 220V, 1F+N+T, 60HZ 24 POLOS	UND	1.00
TABLERO DE CONTROL		
TABLERO (TC-B1) TIPO ADOSADO , 220Vac,1F+N ,CONTROL DE BOMBAS 5KW	UND	1.00
DISPOSITIVOS DE MANIOBRA INTERRUPTOR, TOMACORRIENTE		
INSTALACION DE TOMACORRIENTES		
TOMACORRIENTE TIPO DUPLEX 2P+T, 16A, 250V PARA USO GENERAL EMPOTRADO EN MURO.	UND	19.00
INSTALACION DE INTERRUPTORES		
INTERRUPTOR SIMPLE, 16A, 220VAC EMPOTRADO EN MURO, INCLUYE PLACA	UND	18.00
INTERRUPTOR DOBLE,16A, 220VAC EMPOTRADO EN MURO, INCLUYE PLACA	UND	4.00
INTERRUPTOR DE CONMUTACION SIMPLE,16A, 220VAC EMPOTRADO EN MURO, INCLUYE PLACA	UND	6.00
SISTEMA DE PARARRAYOS		
PARARRAYOS CON DISPOSITIVO DE CEBADO (PDC), RADIO DE PROTECCIÓN 18m	UND	1.00
MASTIL DE Fº.Gº. Ø=2" x 3.0m	UND	1.00
CABLE DE COBRE DESNUDO TEMPLE BLANDO 50mm2	M	30.96
ABRAZADERA PARA MASTIL DE ACERO DE Ø 2" (Incl . Accesorios)	UND	5.00
AISLADOR PARA BAJADA DE CABLE DESNUDO DE PARARRAYOS (Incl . Accesorios)	UND	5.00
INSTALACION DEL SISTEMA DE PUESTA A TIERRA		
POZO DE PUESTA A TIERRA	UND	2.00
ARTEFACTOS		
LAMPARAS		
LUMINARIA TIPO REJILLA LED TIPO LINEAL DE 2X24 W. PARA ADOSAR 1.20X0.30X0.05 M. DE 3500lm /CRI >= 80/FP>= 0.90, 2 TUBOS T8.	UND	11.00
LUMINARIA HERMETICA LED TIPO LINEAL DE 2X10 W. PARA ADOSAR 0.60X0.30X0.05 M. DE 1800lm /CRI >= 80/FP>= 0.90, 2 TUBOS T8.	UND	16.00
LUMINARIA DE SECCION CIRCULAR, CON DIFUSOR MOLDEADO DOWNLIGTH ADOSABLE , LED 15W, 220Vac, 1400Lm	UND	25.00
LUMINARIA DE SECCION CIRCULAR, CON DIFUSOR MOLDEADO DICROICO ADOSABLE , LED 9W, 220Vac, 650Lm	UND	11.00
LUMINARIA DE ALUMBRADO EXTERIOR TIPO BRAQUETE ADOSABLE , LED 45W, 220Vac, 1050Lm	UND	8.00
REFLECTORES		
ARTEFACTO DE ILUMINACION DE EMERGENCIA LED CON DOS LAMPARAS DE 2X3.5W, CON DOS HORAS DE AUTONOMIA	UND	8.00
PRUEBAS ELECTRICAS		
PRUEBAS ELECTRICAS EN CONDUCTORES	GLB	1.00
PRUEBAS ELECTRICAS DE ILUMINACION	GLB	1.00
PRUEBAS DE SISTEMA DE PUESTA A TIERRA	UND	2.00
INSTALACIONES DE SISTEMAS DE COMUNICACIONES		
SALIDA PARA REDES ESPECIALES		
SALIDA RED DE DATOS CON 01 TOMA RJ45	PTO	6.00
TUBERIAS Y DUCTOS		

MUNICIPALIDAD DISTRITAL DE UCHUMAYO
ADJUDICACION SIMPLIFICADA N°022-2023-MDU-1

X 3M	TUBERIAS DE PVC- P (ELECTRICA) DE 20 MM(3/4"). DIAMETRO	M	75.81
X 3M	TUBERIAS DE PVC- P (ELECTRICA) DE 40 MM(1 1/2"). DIAMETRO	M	42.82
	CONDUCTORES Y/O CABLES		
	CABLE DE COBRE 4 PARES TIPO UTP-CAT 6A.	M	113.72
	CAJAS DE PASE Y BUZONES DE REGISTRO		
	CAJA DE PASE DE F°G° ESPESOR 1.2mm, 200X200X100 mm, C/TAPA PARA EMPOTRAR EN PARED	UND	4.00
	SISTEMA DE CONECTIVIDAD Y SEGURIDAD INFORMÁTICA		
	GABINETE DE PARED DE 8 RU CON ACCESORIOS DE INSTALACION	UND	1.00
	SWITCH ADMINISTRABLE DE 12 PUERTOS 10/100/1000T RACKABLE	UND	1.00
	PATCH CORD UTP CAT6 ,L=3 PIES, 4 PARES	UND	12.00
	PATCH CORD UTP CAT6 , L=7 PIES, 4 PARES	UND	12.00
	UPS RACKABLE RT 700 VATIOS (1000 VA)	UND	1.00
	PRUEBAS DE DATOS		
	PRUEBAS DE SEÑAL DATOS- CERTIFICACION	PTO	6.00
	ETIQUETADO Y SEÑALIZACION	PTO	6.00
	INSTALACIONES DE SONIDO Y PERIFONEO		
	SALIDA PARA SONIDO		
	SALIDA PARA PULSADOR DE TIMBRE	PTO	1.00
	SALIDA PARA INTERCOMUNICADOR, 2 CANALES	PTO	1.00
	SALIDA PARA PORTERO AUDIBLE EMPOTRADO	PTO	2.00
	TUBERIAS Y DUCTOS		
X 3M	TUBERIAS DE PVC- P (ELECTRICA) DE 20 MM(3/4"). DIAMETRO	M	40.43
	CONDUCTORES Y/O CABLES		
	CABLE DE COBRE 4 PARES TIPO UTP-CAT 6A.	M	13.86
	CABLE PARA MICROFONO JXLR100	M	82.43
	CAJAS DE PASE Y BUZONES DE REGISTRO		
	CAJA DE PASE DE F°G° ESPESOR 1.2mm, 150X150X80 mm, C/TAPA P/ EMPOTRAR EN PARED	UND	2.00
	EQUIPOS ESPECIALES Y SONIDO		
	AMPLIFICADOR DE SONIDO PRO AUDIO 4000W	UND	1.00
	TIMBRE AUDIBLE TIPO CAMPANA DIAM=8PULG, 220VAC, IP66	UND	1.00
	PORTERO AUDIBLE , 2 CANALES, TIPO AURICULAR TELEFONO	UND	1.00
	PRUEBAS DE SONIDO		
	PRUEBAS DEL SISTEMA DE SONIDO	GLB	1.00
	INSTALACIONES DE CAMARAS DE SEGURIDAD		
	SALIDA PARA CAMARA		
	SALIDA PARA CAMARA DE SEGURIDAD	PTO	5.00
	TUBERIAS Y DUCTOS		
X 3M	TUBERIAS DE PVC- P (ELECTRICA) DE 20 MM(3/4"). DIAMETRO	M	53.13
	CONDUCTORES Y CABLES		
	CABLE CCTV 4 HILOS+TIERRA.	M	53.13
	CAJAS DE PASE		
	CAJA DE PASE DE F°G° ESPESOR 1.2mm, CIRCULAR P/EMPOTRADO	UND	2.00
	EQUIPOS ESPECIALES Y SONIDO		
ZOOM 25X	CAMARA DE VIDEO DE 16 MEGAPIXELES, MOVIL GIRO 63°, ZOOM 25X	UND	2.00
	CAMARA DE VIDEO DE 7 MEGAPIXELES, FIJA.	UND	3.00
	CENTRAL DE CAMARAS PARA CCTV	UND	1.00

MUNICIPALIDAD DISTRITAL DE UCHUMAYO
ADJUDICACION SIMPLIFICADA N°022-2023-MDU-1

PRUEBAS DE CAMARAS		
PRUEBAS DEL SISTEMA DE CCTV	GLB	1.00
INSTALACIONES DETECCIÓN DE INCENDIO		
SALIDA PARA CACI		
SALIDA PARA DETECTOR DE HUMO	PTO	10.00
SALIDA PARA PULSADOR MANUAL	PTO	2.00
SALIDA PARA SIRENA ESTROBOSCOPICA	PTO	2.00
TUBERIAS Y DUCTOS		
TUBERIAS DE PVC- P (ELECTRICA) DE 20 MM(3/4"). DIAMETRO X 3M	M	115.86
CONDUCTORES Y CABLES		
CABLE FPL PARA SENSORES CONTRA INCENDIO 4X18 AWG	M	115.86
CAJAS DE PASE		
CAJA DE PASE DE F°G° ESPESOR 1.2mm, CIRCULAR P/EMPOTRADO	UND	1.00
EQUIPOS ESPECIALES Y SONIDO		
DETECTOR DE HUMO CON BASE	UND	10.00
PULSADOR MANUAL.	UND	2.00
SIRENA CON LUZ ESTROBOSCOPICA	UND	2.00
CENTRAL DE ALARMA CONTRA INCENDIO	UND	2.00
PRUEBAS CIRCUITO ALARMA CONTRA INCENDIOS		
PRUEBAS DEL SISTEMA DE ALARMA CONTRA INCENDIO	GLB	1.00
EQUIPAMIENTO Y MOBILIARIO		
EQUIPAMIENTO Y MOBILIARIO		
MOBILIARIO		
AULA		
SILLA NIVEL INICIAL	UND	25.00
SILLA DOCENTE	UND	2.00
MESA HEXAGONAL DE ALUMNOS	UND	5.00
ESCRITORIO CON CAJONERA	UND	1.00
ESCRITORIO PARA COMPUTADORA	UND	2.00
CASILLEROS	UND	25.00
EXHIBIDOR DE LIBROS	UND	1.00
MUEBLE ALTO	UND	2.00
MUEBLE BAJO	UND	6.00
PIZARRA ACRILICA	UND	1.00
JUEGO DE COCINA	UND	1.00
MÓDULO DE COMUNICACIÓN	GLB	1.00
MODULO DE MATEMATICAS	GLB	1.00
MODULO DE CIENCIA Y AMBIENTE	GLB	1.00
MODULO DE PSICOMOTRICIDAD	GLB	1.00
SUM		
SILLA NIVEL INICIAL	UND	70.00
SILLA DOCENTE	UND	2.00
ESCRITORIO PARA COMPUTADORA	UND	1.00
MESA HEXAGONAL DE ALUMNOS	UND	2.00
MODULO DE BIBLIOTECA DE AULA	GLB	1.00
AREA VERDE Y ESPACIO DE CRIANZA DE ANIMALES		
ARMARIO 0.90 X 0.45 X 1.80	UND	2.00
AREA DE ESPERA		
SILLA DOCENTE	UND	4.00
ADMINISTRACION		
SILLA DOCENTE	UND	5.00
ESCRITORIO PARA COMPUTADORA	UND	1.00
ARMARIO 0.90 X 0.45 X 1.80	UND	2.00

MUNICIPALIDAD DISTRITAL DE UCHUMAYO
ADJUDICACION SIMPLIFICADA N°022-2023-MDU-1

ARCHIVADOR 0.40 X 0.40 X 1.20	UND	1.00
CREDENZA 1.20 X 0.40	UND	1.00
MESA DE DOCENTE	UND	1.00
ARCHIVO		
ARCHIVADOR 0.50 X 0.60 X 1.20	UND	2.00
ESTANTE 0.90 X 0.45 X 1.80	UND	2.00
TOPICO		
SILLA DOCENTE	UND	1.00
ESCRITORIO CON CAJONERA	UND	1.00
ARMARIO 0.90 X 0.45 X 1.80	UND	1.00
ARCHIVADOR 0.40 X 0.40 X 1.20	UND	1.00
BOTIQUIN	UND	1.00
CREDENZA 1.2 X2.4	UND	1.00
COCHE MULTIUSOS	UND	1.00
CAMILLA ATENCION MEDICA DE METAL, ACOLCHADA Y RECLINABLE	UND	1.00
ESCALERA 2 PELDAÑOS	UND	1.00
COCINA		
MESA 0.90 X 0.60 X 0.90	UND	3.00
MESA 1.15 X 0.60 X 0.90	UND	1.00
ESTANTE 0.60 X 0.60 X 1.80	UND	1.00
CUARTO DE LIMPIEZA		
ESTANTE 0.90 X 0.45 X 1.80	UND	2.00
AREA DE CONTROL		
SILLA DOCENTE	UND	1.00
ESCRITORIO CON CAJONERA	UND	1.00
CREDENZA	UND	1.00
ALACENA		
ESTANTE 0.90 X 0.45 X 1.80	UND	2.00
PARIHUELA	UND	2.00
DEPOSITO		
ESTANTE 0.90 X 0.45 X 1.80	UND	2.00
PARIHUELA	UND	2.00
EQUIPAMIENTO		
TELEVISOR	UND	2.00
COMPUTADORA COMPLETA	UND	4.00
IMPRESORA MULTIFUNCIONAL	UND	1.00
PANTALLA ECRAM RETRACTIL FIJA TECHO 2.40X1.80 m VINIL ANTI REFLEX	UND	2.00
PROYECTOR MULTIMEDIA	UND	1.00
COCINA SEMI INDUSTRIAL 4 HORNILLAS	UND	1.00
REFRIGERADORA	UND	1.00
LICUADORA	UND	1.00
MICROONDAS	UND	1.00
CAMPANA EXTRACTORA	UND	1.00
SILLA DE RUEDAS PLEGABLE	UND	1.00
BANCO GIRATORIO REGULABLE	UND	1.00
BIOMBO DE METAL 3 CUERPOS	UND	1.00
CONTENEDOR DE RESIDUOS 120 LT	UND	3.00
BASURERO METALICO CON TAPA A PEDAL 12 LT	UND	3.00
BASURERO PLASTICO CON TAPA VAIVEN 8 LT	UND	7.00
PUNTO ECOLOGICO RECICLAJE DE RESIDUOS	UND	1.00
BANDERAS	UND	3.00
EXTINTOR 6KG INC. GABINETE	UND	6.00
BOTIQUIN	UND	1.00

MUNICIPALIDAD DISTRITAL DE UCHUMAYO
ADJUDICACION SIMPLIFICADA N°022-2023-MDU-1

INSTALACION DE MOBILIARIO Y EQUIPAMIENTO	GLB	1.00
JUEGOS INFANTILES		
SUMISTRO E INSTALCION RESBALON CON COLUMPIO AZUL SCOOP	UND	1.00
SUMINISTRO E INSTALACION COLUMPIO Y RESBALADERA GIMNASIO	UND	1.00
SUMINISTRO E INSTALACIÓN STEP2 CASA CLUB MULTICOLOR	UND	1.0

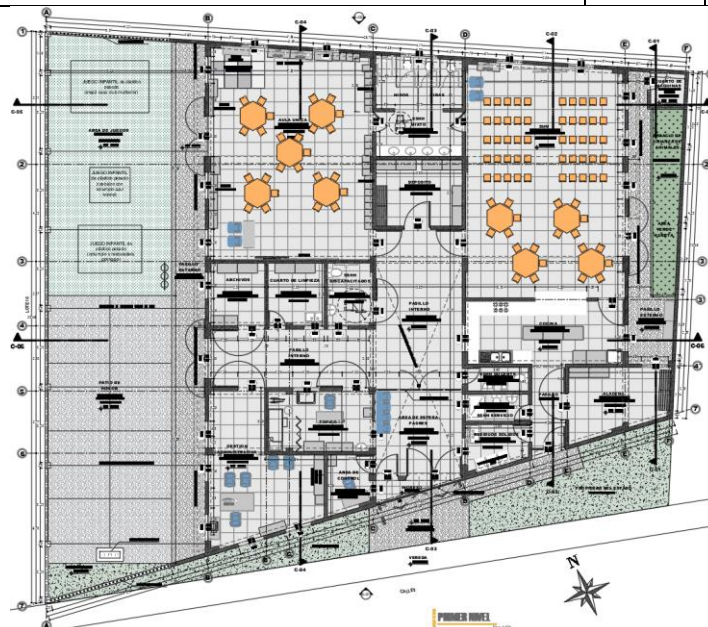

8. SISTEMA DE CONTRATACION:

A SUMA ALZADA

9. VALOR REFERENCIAL:

El costo total de la obra es de SI **2,407,364.23** soles (Dos millones cuatrocientos siete mil trescientos sesenta y cuatro con 23/100 soles), precio que incluye los impuestos de ley

MEJORAMIENTO DEL SERVICIO EDUCATIVO INICIAL EN LA INSTITUCION EDUCATIVA ESTACION UCHUMAYO DEL DISTRITO DE UCHUMAYO, PROVINCIA DE AREQUIPA, DEPARTAMENTO DE AREQUIPA", CON CUI 2571131.

DESCRIPCION	TOTAL, S/.
COSTO DIRECTO	1,700,115.98
GASTOS GENERALES 10 %	170,011.60
UTILIDAD 10%	170,011.60
SUB TOTAL	2,040,139.18
IGV (18%)	367,225.05
PRESUPUESTO TOTAL	2,407,364.23

10. PLAZO DE EJECUCION

El plazo de ejecución de la obra en total es de 120 días calendario, en concordancia con los establecido en el expediente de contratación y en el expediente técnico de la obra.

a) Vigencia Contractual

Los contratos tienen vigencia desde el día siguiente de la suscripción del documento que los contiene.

b) Ejecución de las Obras

El inicio del plazo de ejecución de las obras comienza a regir desde el día siguiente de que se cumplan las siguientes condiciones establecidas en el Artículo 176° del Reglamento de la Ley de Contrataciones del Estado.

- Que la entidad notifique al contratista quien es el inspector o el supervisor, según corresponda;
- Que la entidad haya hecho entrega total o parcial del terreno o lugar donde se ejecuta la obra, según corresponda;
- Que la entidad provea el calendario de entrega de los materiales o insumos que, de acuerdo con las bases, hubiera asumido como obligación;
- Que la entidad haya hecho entrega del Expediente Técnico de Obra completo, en caso este haya sido modificado con ocasión de la absolución de consultas y observaciones;
- Que la entidad haya otorgado al contratista el adelanto directo, en las condiciones y oportunidad establecidas en el Artículo 181.

11. OBLIGACIONES

A) DE LA ENTIDAD

- Dar cumplimiento a las condiciones establecidas en el artículo 176 del Reglamento de la Ley de Contrataciones del Estado para el inicio del plazo de ejecución de obra.
- Designar al supervisor o inspector o representante de la Entidad responsable de efectuar la entrega de terreno, quedando en custodia del Contratista hasta la recepción de obra.

B) DEL CONTRATISTA

1. El Contratista debe cumplir con los trabajos de obra, de acuerdo a las especificaciones técnicas contempladas en el expediente técnico; se involucra la ejecución física, adquisición de equipos incluyen capacitación y la puesta en marcha de la infraestructura.
2. El Contratista deberá hacer entrega del Informe de Compatibilidad en un plazo de 05 días calendario desde la fecha de inicio del plazo contractual.
3. El Contratista está prohibido hacer entrega a terceras personas de los planos y documentos, o copias de los mismos, sin autorización escrita del Supervisor, de darse el caso dichos documentos de autorización deberán entregarse una copia a la Entidad.
4. El Contratista debe conocer y cumplir estrictamente todas las leyes, reglamentos y ordenanzas que, en cualquier forma, estén relacionadas con la ejecución de los trabajos. Los daños y/o problemas causados por infracciones a este punto corren por cuenta del Contratista y deberán ser reparados por éste sin derecho a pago alguno.
5. En caso de existir divergencias entre estas Bases y dichas leyes, normas o reglamentos, es obligación del Contratista poner en conocimiento del Supervisor esta situación previa a la realización de los trabajos a fin de que éste determine la acción a seguir.
6. El Contratista está obligado a hacer notar al Contratante, por escrito e inmediatamente, cuando se haya dado una orden que va contra las medidas de seguridad. Caso contrario, toda la responsabilidad recaerá sobre el Contratista.
7. Ningún trabajo adicional se comenzará sin autorización escrita del Supervisor en el Cuaderno de Obra, caso contrario no será reconocido para fines de pago. Deberá ejecutarse de acuerdo al Art 205° del RLCE.
8. En la fecha de inicio del plazo de ejecución de obra, el Contratista deberá contar con una PÓLIZA DE RESPONSABILIDAD CIVIL que deberá contratar por su cuenta y bajo su responsabilidad y mantenerla vigente hasta la recepción de la obra, el incumplimiento será causal de penalidad.
9. En la fecha de la Entrega del terreno, el Cuaderno de Obra deberá estar legalizado (bajo causal de penalidad). La Entidad no aceptará cuadernos de obra ilegibles o incompletos, esto quiere decir que falten algunos folios. Deberá tener en consideración el Art. 191°, 192° del RLCE.
10. Deberá presentar al supervisor (para su revisión, aprobación y presentación) los planos de replanteo de obra, así como los metrados post-construcción, en cinco (05) días posteriores a la culminación de obra, el incumplimiento será causal de penalidad.
11. No se aceptará acta de recepción que no contengan las firmas completas, con respectos al Comité de Recepción de obra y del Representante del Contratista.
12. El Contratista está en la obligación de ampliar el monto de la garantía de fiel cumplimiento, en caso de aprobarse adicional del presente contrato.

12. REQUISITOS MINIMOS DEL CONTRATISTA:

A) DEL EQUIPAMIENTO:

Según el Expediente Técnico: "MEJORAMIENTO DEL CENTRO DE SALUD DE CERRO VERDE DEL DISTRITO DE UCHUMAYO - PROVINCIA DE AREQUIPA – DEPARTAMENTO DE AREQUIPA" se requiere equipamiento mínimo estratégico para la ejecución de la obra lo siguiente:

ITEM	DESCRIPCION	UNIDAD	CANTIDAD
1	BOMBA PARA PRUEBA HIDROSTATICA MANUAL 300 PSI 40 LT		
2	ESTACION TOTAL INC. TRIPODE Y PRISMAS	UNIDAD	1
3	COMPACTADORA VIBRATORIA TIPO PLANCHA 7 HP	UNIDAD	1
4	MARTILLO NEUMATICO DE 25 kg	UNIDAD	1
5	MEZCLADORA DE CONCRETO DE 9 -11 P3	UNIDAD	1
6	NIVEL TOPOGRAFICO INC. TRIPODE Y ACCESORIOS	UNIDAD	1
7	CAMION CISTERNA 4 X 2 (AGUA) 122 HP 2,000 gl	UNIDAD	1
8	CAMION VOLQUETE 6x4 330 HP 15 M3	UNIDAD	1
09	CARGADOR SOBRE LLANTAS 125 HP 3.0 YD3	UNIDAD	2
10	COMPRESORA NEUMATICA 76 HP 125-175 PCM	UNIDAD	1
11	RETROEXCAVADOR S/LLANTAS 58 HP 1 YD3.	UNIDAD	1
12	RODILLO LISO VIBRATORIO AUTOPROPULSADO 170/100 HP, 7/ 9 TON	UNIDAD	1
13	VIBRADOR DE CONCRETO 4 HP 2.40"	UNIDAD	1

NOTA: LOS POSTORES PODRÁN PRESENTAR EQUIPAMIENTO CON MAYORES CARACTERÍSTICAS TÉCNICAS

COMO CAPACIDAD Y POTENCIA, SIEMPRE QUE NO SE HAYA ESPECIFICADO UN PARÁMETRO CONFORME A LO ESTABLECIDO EN EL EXPEDIENTE TÉCNICO, SIN QUE ELLO GENERE COSTOS A LA ENTIDAD.

B) DEL POSTOR:

1.- REQUISITOS DEL POSTOR

A) DEL CONTRATISTA:

- ✓ El postor, ya sea persona natural o jurídica, podrá participar en forma individual o en consorcio, el mismo que debe de contar con RNP en el capítulo de ejecutor de obras.

C) DEL PLANTEL PROFESIONAL

Plantel Profesional Clave				
N°	CARGO	Cantidad	Formación Académica	Grado o Título Profesional
1	RESIDENTE DE OBRA	1	Ingeniero Civil	Ingeniero Civil
2	ESPECIALISTA AMBIENTAL	1	Ingeniero Civil o Ingeniero Ambiental o Ingeniero de Gestión Ambiental o Ingeniero Ambiental y de Recursos Ambientales o Ingeniero de Recursos Naturales y Energía Renovable o Ingeniero de Recursos Renovables o Ingeniero Ambiental y de Recursos Naturales.	Ingeniero Civil o Ingeniero Ambiental o Ingeniero de Gestión Ambiental o Ingeniero Ambiental y de Recursos Ambientales o Ingeniero de Recursos Naturales y Energía Renovable o Ingeniero de Recursos Renovables o Ingeniero Ambiental y de Recursos Naturales.
3	ARQUEOLOGO	1	Arqueólogo	Arqueólogo
4	ESPECIALISTA DE SEGURIDAD EN OBRA Y SALUD EN EL TRABAJO	1	Ingeniero Civil o Ingeniero de Higiene y Seguridad Industrial o Ingeniero Industrial o Ingeniero de Seguridad y Salud en el Trabajo	Ingeniero Civil o Ingeniero de Higiene y Seguridad Industrial o Ingeniero Industrial o Ingeniero de Seguridad y Salud en el Trabajo

D) EXPERIENCIA DE PERSONAL CLAVE

CARGO	EXPERIENCIA
RESIDENTE DE OBRA	EXPERIENCIA MÍNIMA DE TREINTA Y SEIS (36) MESES EN LA EJECUCIÓN DE OBRAS SIMILARES AL OBJETO DE LA CONVOCATORIA EN EL CARGO DE RESIDENTE Y/O JEFE Y/O SUPERVISOR Y/O INSPECTOR Y/O JEFE DE SUPERVISION Y/O RESIDENTE PRINCIPAL Y/O DIRECTOR RESIDENTE Y/O JEFE DE RESIDENTE PRINCIPAL Y/O INGENIERO RESIDENTE Y/O SUPERVISOR PRINCIPAL DE OBRA., QUE SE COMPUTA DESDE SU COLEGIATURA.
ESPECIALISTA AMBIENTAL	EXPERIENCIA MÍNIMA DE VEINTICUATRO (24) MESES EN LA EJECUCIÓN DE OBRAS EN GENERAL EN EL CARGO DE ESPECIALISTA Y/O INGENIERO Y/O SUPERVISOR Y/O JEFE Y/O RESPONSABLE Y/O RESIDENTE AMBIENTAL Y/O AMBIENTALISTA EN: MITIGACIÓN AMBIENTAL O AMBIENTALISTA O MONITOREO Y MITIGACIÓN AMBIENTAL O IMPACTO AMBIENTAL O MEDIO AMBIENTE.. QUE SE COMPUTA DESDE SU COLEGIATURA
ESPECIALISTA ARQUEOLOGO:	EXPERIENCIA MÍNIMA DE VEINTICUATRO (24) MESES EN OBRAS EN GENERAL ESPECIALISTA ARQUEÓLOGO EN LA EJECUCIÓN DE OBRAS EN GENERAL., LA CUAL SE COMPUTA DESDE LA COLEGIATURA.
ESPECIALISTA DE SEGURIDAD EN OBRA Y	EXPERIENCIA MÍNIMA DE DOCE (12) MESES EN OBRAS EN GENERAL ESPECIALISTA Y/O INGENIERO Y/O RESIDENTE Y/ O INSPECTOR Y/O SUPERVISOR Y/O JEFE Y/O

SALUD EN EL TRABAJO	ASISTENTE Y/O RESPONSABLE DE: SEGURIDAD Y SALUD OCUPACIONAL O SEGURIDAD E HIGIENE OCUPACIONAL O SEGURIDAD DE OBRA O SEGURIDAD EN EL TRABAJO O SALUD OCUPACIONAL O IMPLEMENTACIÓN DE PLANES DE SEGURIDAD E HIGIENE OCUPACIONAL O EN PREVENCIÓN DE RIESGOS LABORALES. EN LA EJECUCIÓN DE OBRAS EN GENERAL, LA CUAL SE COMPUTA DESDE LA COLEGIATURA.
---------------------	---

E) DEL POSTOR

EXPERIENCIA EN LA ESPECIALIDAD. -

El postor debe acreditar un monto facturado acumulado equivalente a UNA (01) VEZ EL VALOR REFERENCIAL A LA CONTRATACION, en la ejecución de obras similares, durante los 10 años anteriores a la fecha de la presentación de ofertas que se computarán desde la suscripción del acta de recepción de obra.

DEFINICIÓN DE OBRA SIMILAR:

Se considerará obra similar a CREACIÓN Y/O CONSTRUCCIÓN Y/O ADECUACIÓN Y/O RECONSTRUCCIÓN Y/O REMODELACIÓN Y/O MEJORAMIENTO Y/O AMPLIACIÓN Y/O SUSTITUCIÓN, DE INFRAESTRUCTURA EDUCATIVA INICIAL Y/O PRIMARIA Y/O SECUNDARIA EN:

SISTEMA DE PARARRAYOS

SEGURIDAD INFORMATICA.

Acreditación:

La experiencia del postor se acreditará con copia simple de: (i) contratos y sus respectivas actas de recepción de obra; (ii) contratos y sus respectivas resoluciones de liquidación; o (iii) contratos y sus respectivas constancias de prestación o cualquier otra documentación de la cual se desprenda fehacientemente que la obra fue concluida, así como el monto total que implicó su ejecución; correspondientes a un máximo de veinte (20) contrataciones

F) PLAZO DE RESPONSABILIDAD DEL CONTRATISTA:

De acuerdo a lo dispuesto en el numeral 49.5 del Artículo 40° de la Ley de Contrataciones del Estado, queda claramente establecido que el hecho de haber recepcionado la obra no exonera al contratista de sus responsabilidades. Por lo que, para la presente obra, se establece el plazo de responsabilidad para el contratista de SIETE (07) AÑOS, después de la conformidad de obra otorgada por la Entidad

G) CONDICIONES DE LOS CONSORCIOS:

De conformidad con el numeral 49.5 del Artículo 49 del Reglamento, el área usuaria puede incluir lo siguiente:

- El número máximo de consorciados es de 02 integrantes
- El porcentaje mínimo de participación de cada consorciado es de 40%
- El porcentaje mínimo de participación en la ejecución del contrato, para el integrante del consorcio que acredite mayor experiencia es de 60%
- Los integrantes del consorcio que se hayan obligado a ejecutar la obra, deben contar con inscripción en el RNP como ejecutores de obra.
- Los integrantes del consorcio son responsables de que su inscripción en el RNP se encuentre vigente, así como no estar inhabilitado o suspendido, al registrarse como participantes, en la presentación de ofertas, en el otorgamiento de la buena pro y en el perfeccionamiento del contrato.

- Los integrantes de un consorcio no pueden presentar propuestas individuales ni conformar más de un consorcio en un procedimiento de selección.

H) SEGURO COMPLEMENTARIO DE TRABAJO DE RIESGO (SCTR):

Presentar al inicio efectivo de la ejecución de obra la póliza de seguro complementario de trabajo riesgo, considerándose según el artículo 29° del Reglamento de la Ley de Contrataciones del Estado que establece que el requerimiento incluye las exigencias previstas en leyes, normas que regulan el objeto de la contratación con carácter obligatorio.

I) DE LAS CONTRATACIONES POR RELACIÓN DE ÍTEMS, PAQUETES O TRAMOS

- Indicar si se trata de una contratación por ítems, paquetes o tramos, en cuyo caso debe detallarse dicha información.
- El residente de obra no podrá prestar servicios en más de una obra a la vez, salvo el caso de obras convocadas por paquete, en las cuales la participación permanente, directa y exclusiva del residente, así como del inspector o supervisor, según corresponda, debe ser definida por la Entidad en este numeral, bajo responsabilidad, teniendo en consideración la complejidad y magnitud de las obras a ejecutar, de conformidad con los artículos 179 y 186 del Reglamento.

J) DE LA RECEPCIÓN DE OBRA

En esta sección se puede consignar si estará permitida la recepción parcial de secciones terminadas de las obras, de conformidad con el artículo 208 del Reglamento. La recepción parcial no exime al contratista del cumplimiento del plazo de ejecución; en caso contrario, se le aplican las penalidades correspondientes.

K) DE LA SUBCONTRATACIÓN

Se puede indicar expresamente si estará prohibida la subcontratación, de acuerdo a lo señalado en el artículo 35 de la Ley.] "El contratista queda prohibido de subcontratar, de conformidad con lo dispuesto en el numeral 35.1 del artículo 35 de la Ley".

L) DE LA RECEPCIÓN DE OBRA

La Entidad puede consignar si estará permitida la recepción parcial de secciones terminadas de las obras, de conformidad con el numeral 208.15 del artículo 208 del Reglamento. Para dicho efecto consigna la siguiente información:

Recepción de la obra
El tipo de recepción de la obra será total.

Cuando se ha determinado la recepción parcial incluir lo siguiente "La recepción parcial no exime al contratista del cumplimiento del plazo de ejecución; en caso contrario, se le aplican las penalidades correspondientes".

M) SEGURIDAD

El Contratista está obligado a tomar todas las medidas de seguridad necesarias para evitar peligros contra la integridad, la vida y la propiedad de las personas, instituciones o firmas, durante la realización del proyecto. En este sentido, deberá dotar su personal, de los equipos y herramientas pertinentes para la realización de todos los trabajos, quedando terminantemente prohibidos la realización de trabajos en circuitos energizados. El contratista contará con implementos de seguridad según G-050.

El incidente o accidente resultante de la inobservancia de esta obligación, correrá únicamente por cuenta del Contratista. El Contratista está obligado a hacer notar a la Entidad, por escrito e inmediatamente, cuando se haya dado una orden que va en contra de las medidas de seguridad, a fin de tomar conocimiento, lo cual no lo exime de asumir la responsabilidad exclusiva por cualquier resultado dañoso.

N) MATERIALES

Todos los materiales deberán cumplir con las características técnicas exigidas en las especificaciones técnicas del Expediente Técnico, Planos, memoria descriptiva y/u oferta adjudicada, de ser el caso y se deberán someter a los ensayos necesarios para verificar sus características.

Se podrán aceptar otras características técnicas mientras que se ajusten a especificaciones y/o normas reconocidas, que aseguren una calidad igual o superior a la indicada y siempre que el contratista aporte la documentación y demás elementos de juicio que permitan evaluar el cumplimiento de las exigencias establecidas en el expediente técnico y que los cambios propuestos no alteren las especificaciones técnicas de la obra, siempre que esté presente una ventaja técnica y económica que lo justifique.

La ENTIDAD podrá rechazar la lista de materiales propuesto por el Contratista, si éstos no recuerdan con el estipulado en el expediente técnico.

Correrán por cuenta del Contratista las muestras de materiales requeridos por el Supervisor y todas las pruebas y/o los ensayos necesarios para verificar la calidad de los materiales.

La aprobación de los materiales por el Supervisor no libera al Contratista de su responsabilidad sobre la calidad de los mismos.

O) MANTENIMIENTO DE LA OBRA EN EJECUCIÓN

El Contratista deberá mantener la obra en ejecución y todas sus partes terminadas, en buenas condiciones de mantenimiento, evitando la acción de los agentes atmosféricos o el tránsito de su personal o equipo ocasionen daños al Proyecto o a propiedades de terceros que, de producirse, deberán ser inmediatamente reparados a satisfacción del Supervisor. La negligencia del Contratista en el cumplimiento de esta obligación dará lugar a que las cantidades de obra afectados sean descontadas de los volúmenes de obras ejecutadas hasta su reconstrucción haya satisfactoriamente realizada.

P) LIMPIEZA GENERAL Y RETIRO DE OBRAS PROVISIONALES

Cuando la obra haya terminado, todas las instalaciones provisionales, depósitos y ambientes construidos deberán ser removidas y/o restablecidos a su forma original para adquirir un aspecto limpio, debiendo el contratista efectuar dichos trabajos a cargo de la partida movilización y desmovilización de equipos y limpieza general de obra.

Q) TAREAS EN HORAS EXTRAORDINARIAS

Cuando por distintas circunstancias sea necesario efectuar tarea fuera de la jornada normal de trabajo o en días feriados el Contratista deberá solicitar autorización al Supervisor con cuarenta y ocho (48) horas de anticipación a la iniciación de las mismas, tiempo del cual dispondrá el Supervisor lo necesario para su control.

En los casos en que estas situaciones sean imprevistas o que exista peligro, el Contratista podrá realizar las tareas imprescindibles en horas extraordinaria, pero deberá comunicarlo al Supervisor inmediatamente antes de su iniciación.

En cada caso el Supervisor procederá a dejar constancia en el Cuaderno de Obra digital de la situación y de su autorización o denegación según corresponda, para la ejecución de las horas extraordinaria.

En todos los casos, salvo los que tuvieran origen en orden expresa de la ENTIDAD, correrán por cuenta del Contratista los recargos de jornales por horas extraordinarias de su personal.

R) LETREROS INFORMATIVOS

El Contratista proveerá, montará y mantendrá letreros informativos según el modelo que entregará la ENTIDAD. El letrero a ser colocado será el indicado en el presupuesto contratado.

Dentro del letrero en la parte correspondiente, deberá destacarse claramente que la presente obra es financiada con los recursos que se financian en el Contrato, detallándolos.

El Contratista deberá tener colocado el letrero de obra, dentro de los diez (10) días de la orden de iniciación de los trabajos, así mismo deberá anexar el plano de señalización de letreros informáticos.

S) ACCIDENTES – NOTIFICACIONES

El Contratista proveerá, en el lugar de la obra, de todo el equipo y servicio que fuera necesario para proporcionar primeros auxilios al personal accidentado como consecuencia de la ejecución de la obra. Dentro las veinticuatro (24) horas, después de ocurrido un accidente o de otro acontecimiento, de la que resulta o que pudieran resultar daños a persona o propiedades de terceros y que fueran consecuencia de alguna acción u omisión del Contratista o cualquiera de sus empleados, durante la ejecución del trabajo bajo el Contrato, el Contratista deberá enviar un informe escrito de tal accidente o acontecimiento a la ENTIDAD por medio del Supervisor describiéndose los hechos en forma precisa y complete para conocimiento, lo cual no exime al Contratista de ser excluido responsable de los daños personales o materiales que se ocasionen.

Asimismo, el Contratista deberá remitir inmediatamente a la ENTIDAD por medio del Supervisor, copias de cualquier comparendo, citación, notificación y otro documento oficial recibido por el Contratista en relación con cualquier causa y con cualquier acto, que fuera consecuencia de la ejecución de la obra contratada para conocimiento, lo cual no exime al Contratista de ser excluido responsable de las sanciones que pudiera derivar de su incumplimiento.

Nada de lo aquí incluido, eximirá al Contratista de la reformulación de los informes oficiales sobre los accidentes, que sean requeridos por la ENTIDAD o por cualquier otra Autoridad competente.

Ñ) RETIRO DE EQUIPOS O MATERIALES

Cuando sea requerido por la ENTIDAD, el Contratista deberá retirar la Obra, al equipo o material excedente que no vayan a ser utilizados en el trabajo, todo costo que se genere a la ENTIDAD por incumplir esta obligación será a cargo del Contratista. Con el objeto de evitar interferencias en la ejecución total. Si hubiese alguna interferencia deberá comunicarla por escrito a la ENTIDAD. En caso de comenzar el trabajo sin hacer esta comunicación, y de surgir complicaciones al realizar los trabajos correspondientes a los diferentes proyectos, su costo será asumido por el Contratista.

Si el Contratista durante la construcción del Edificio necesita usar energía eléctrica, o agua, deberá hacerlo asumiendo por su cuenta los riesgos y gastos que se ocasionen el empleo de tal energía, así como las sanciones que se impongan por cualquier mal uso de dichos servicios.

Al terminar el trabajo se deberá proceder a la limpieza de los desperdicios que existen ocasionados por materiales y equipos empleados en la ejecución de su trabajo.

Todas las salidas a los terminales de tubos que deben permanecer abiertos durante la construcción, deben ser taponeados según norma.

En caso de resolverse el Contrato, el Contratista deberá retirar los materiales, insumos, herramientas y además que hayan quedado en la obra, en el plazo de cinco (5) días de efectuado el inventario de obra, en caso de no cumplir con esta obligación la ENTIDAD procederá a retirar de la obra dichos bienes como cargo a las valorizaciones, liquidación y/o garantías que tuviera pendientes el Contratista, y será de responsabilidad del Contratista cualquier pérdida, robo o detrimento de dichos bienes, no procediendo ningún tipo de pago o reconocimiento a favor del Contratista por los bienes dejando en obra.

T) PROGRAMA DE TRABAJO

Dentro de los quince (15) días siguientes al inicio de obra, el Contratista deberá presentar para consideración del Supervisor, un programa detallado de suministro de equipos y materiales ajustando a las fechas calendario de iniciación y terminación contractual de la obra, en el que se muestre el orden en que se ha de proceder a la ejecución de los diferentes trabajos, guardando equivalencia con relación al programa presentado con su propuesta.

Este programa de trabajos deberá ser elaborado utilizando el Método del Camino Crítico (CPM), el Método PERT o cualquier otro sistema similar que sea satisfactorio al Supervisor.

El diagrama de barras de GANTT no se considerará suficiente para cumplir el requisito establecido en este numeral.

Adicionalmente, el Contratista presentará una curva de avance y un cronograma de desembolsos basados en los montos estimados de facturación quincenal de acuerdo a su programación.

Al actualizar su programa de trabajo y/o cronograma, el Contratista deberá tomar en cuenta las restricciones originadas por caso fortuito o de fuerza mayor.

El contratista estará obligado a presentar la reprogramación de sus trabajos toda vez que le sea aprobada una prórroga justificada del plazo de ejecución de la obra o cuando el Supervisor o requiera como consecuencia del atraso en el cumplimiento del cronograma vigente, estando el nuevo programa de trabajos sujeto a la revisión y aprobación del Supervisor.

La presentación del programa de trabajo y su aprobación por el Supervisor, no eximirán la Contratista de ninguna de las obligaciones y responsabilidades emergentes del Contrato.

13. VALORIZACIONES, PRESENTACION DE INFORMES Y FORMAS DE PAGO

El contratista implementará un cuaderno de obra digital, de acuerdo a lo señalado en la Ley de Contrataciones N° 30225 y su reglamento.

Los metrados de obra ejecutados, se formulan y valorizan conjuntamente por el contratista y el inspector o supervisor y presentados a la Municipalidad Distrital de Uchumayo, dentro de los plazos que establezca el contrato. Si el inspector o el supervisor no se presentan para la valorización conjunta con el contratista, este la efectúa. El inspector o supervisor debe revisar los metrados durante el periodo de aprobación de la valorización.

El contratista está obligado a presentar para la aprobación de la supervisión y remisión a la Entidad, informes como máximo el quinto (5to) día hábil de cada mes junto con la valorización mensual de avance obra correspondiente.

Las valorizaciones presentadas por el contratista en los plazos señalados en el RLCE deberán contener como mínimo la siguiente documentación:

1. Informe de supervisión describiendo lo acontecido en la obra y resumen de valorización y monto aprobado.
2. Índice
3. Ficha técnica de obra conteniendo los datos(nombre de la obra, N° de contrato, ubicación, código SNIP, datos del contratista, supervisión, residente, modalidad, sistema de ejecución, presupuesto referencial, monto contratado, factor de relación, plazo contractual, fecha de firma de contrato, fecha de entrega de terreno, fecha de entrega de expediente técnico, fecha de inicio de obra, fecha de término programado, montos de adelantos, ampliación de plazo, adicionales, deductivos y reducciones de obra, porcentaje de avance físico anterior, actual, acumulado, garantías, entre otros.
4. Cuadro de pago, conteniendo monto y valorizar, amortizaciones, retención
5. Factura del contratista
6. Resumen de valorización
7. Valorización firmada por supervisor
8. Calculo de amortización de adelanto directo (en caso se aplique)
9. Calculo de amortización de materiales (en caso se aplique)
10. Control de adelantos (en caso se aplique)
11. Resumen de valorizaciones a la fecha
12. Curva S
13. Cronograma valorizado
14. Cuadro de valorizaciones programadas y valorizados
15. Descripción de actividades realizadas
16. Metrados
17. Estado de garantías
18. Informes del contratista, residente y personal clave
19. Control de calidad
 - SSMA
 - SCTR Salud y Pensión
 - Política de seguridad firmada emitida por el representante legal
 - Plan de seguridad
 - Informe de seguridad (registro de charlas, kardex entrega de EPP, ATS, inspecciones, cronograma de charlas, inducción de personal, check list equipos y maquinarias.
 - PDT copia pago de impuestos a instituciones, copia de los comprobantes de cumplimiento de obligaciones ante la SUNAT pago de impuestos CONAFOVICER, libro de planillas, copia de inscripción de obra en el ministerio de trabajo.
20. Administrativo
 - Resoluciones, actas
 - Documentos varios
 - Cronograma actualizado (de ser el caso)

- Cuaderno de obra
- Copias del cuaderno de obra
- 21. Panel fotográfico
- 22. Anexos
 - Contrato de obra
 - Acta de entrega de terreno
 - Carta designación de supervisor
 - Carta fianza fiel cumplimiento
 - Carta fianza de adelanto directo
 - Carta fianza de adelanto de materiales
 - Documento emitido por la Entidad apruebe cambio de personal clave (en caso se aplique)
 - Copia del certificado de habilidad de equipo clave

14. DE LA LIQUIDACIÓN FINAL DEL CONTRATO

La liquidación de la obra se sujetará a lo establecido en el art. 209°, 210° y 211° del Reglamento de la Ley de Contrataciones del Estado.

Debe estar respaldada por los siguientes documentos:

- Ficha Técnica.
- Memoria Descriptiva Valorizada.
- Resumen de Liquidación (liquidación general, liquidación contrato principal, liquidación adicional)
- Declaración jurada de NO ADEUDO DE REMUNERACIONES NI BENEFICIOS SOCIALES AL PERSONAL DE OBRA, como evidencia de que los trabajos comprendidos en el Contrato están libres de todo reclamo legal, deudas y prebendas.
- Planilla de metrados Post construcción, que representa las Cantidades de Obra ejecutada de acuerdo a la Valorización Final.
- Calculo de reajustes de acuerdo a Formula Polinómica.
- Valorizaciones recalculadas.
- Índices unificados.
- Cálculo de deducciones, por los adelantos otorgados.
- Amortización adelantos.
- Panel Fotográfico del desarrollo de toda la obra.
- Planos de replanteo.
- Constancia de NO ADEUDO SENCICO.
- Constancia de NO ADEUDO CONAFOVICER.
- Certificados de control de calidad (de acuerdo a tipo de obra).
- Cuadernos de obra en original.
- ANEXOS:
 - ✓ Contrato de obra.
 - ✓ Póliza de responsabilidad civil vigente hasta la recepción de obra.
 - ✓ Cartas Fianza vigentes.
 - ✓ Cumplimiento de condiciones para inicio de obra.
 - ✓ Actas (Recepción de obra, Acta de Observaciones, Inicio, paralizaciones, reinicio de obra).
 - ✓ Comprobantes de pago (adelantos, valorizaciones).
 - ✓ Resoluciones (adicionales, deductivos, reducciones, ampliaciones de plazo).
 - ✓ Documentos donde se acredite haber realizado la declaración y el pago a la SUNAT que corresponde a todo el periodo de ejecución de la obra: PDT PLAME (con el detalle de los trabajadores, el cual debe guardar relación con el tareo de obra, por concepto de ESSALUD, SNP, RENTA DE 5TA CATEGORIA, SCTR; PDT 621 por concepto de IGV y RENTA de 3RA.
 - ✓ Toda la documentación debidamente sellada y firmada por el representante legal y el residente de obra.

para el pago del saldo de la liquidación del contrato de obra

Sesenta (60) días calendario

15. DE LA PARALIZACION DE LOS TRABAJOS

- Si los trabajos se paralizan por negligencia del contratista en observar y cumplir correctamente las condiciones de seguridad para el personal o para terceros, o por incumplimientos de las órdenes dadas por el Supervisor, o por inobservancia de las prescripciones del contrato, el tiempo que los trabajos permanezcan paralizados, no será añadido al plazo de entrega de la obra, mucho menos originaran ampliaciones de plazo, ni corresponderán pago alguno por gastos generales u otros.

16. EN CASO DE ATRASO EN LA FINALIZACIÓN DE LA OBRA

En casos de atrasos en la ejecución de la obra por causas imputables al Contratista, con respecto a la fecha consignada en el calendario de avance de obra vigente, y considerando que dicho atraso puede producir una extensión de los servicios de inspección o supervisión, lo que genera un mayor costo, el Contratista ejecutor de la obra asume el pago del monto correspondiente por los servicios indicados, el que se hace efectivo deduciendo dicho monto de la liquidación del contrato de ejecución de obra. Durante la ejecución de la obra dicho costo es asumido por la Entidad, de acuerdo a lo establecido por el artículo 189° del Reglamento de la Ley de Contrataciones del Estado.

17. MATERIAL LOGÍSTICO Y RECURSOS HUMANOS

- El Contratista realizará todos los trabajos utilizando sus propios recursos y se proveerá del personal, equipos y materiales, herramientas y suministros necesarios para poder cumplir con el objeto de la convocatoria.
- El Contratista debe proponer equipo de profesionales que a su juicio sea idóneo, con experiencia acreditada fehacientemente en el rubro o especialidad.
- La presentación de oferta implica de la táctica aceptación del postor de que no ha encontrado inconveniente alguno para la iniciación y ejecución de la obra en forma técnica, según los planos entregados.
- Todo el personal ofertado por el Contratista, deberán permanecer obligatoriamente en la zona para su dedicación exclusiva por el tiempo y oportunidad hasta la culminación del proyecto.

18. CUADERNO DE OBRA DIGITAL

- Se deberá aplicar los lineamientos para el uso de cuaderno de obra digital, conforme a lo establecido en el Directiva N° 009-2020-OSCE/CD.
- La Entidad a través de la Gerencia de Infraestructura y Desarrollo Urbano habilitará y deshabilitará el cuaderno de obra digital, asimismo creará los usuarios del cuaderno digital: Residente de Obra, Inspector de Obra o Supervisor de Obra, monitor de obra.
- Es obligación de los usuarios del cuaderno digital, llenar todos los campos solicitados y clasificar los asientos.
- Los únicos autorizados a realizar anotaciones en el cuaderno de obra, son el residente de obra y el inspector de obra o supervisor de obra, según corresponda.
- El registro del asiento de apertura del cuaderno de obra digital es realizado por el residente de obra, en la fecha de entrega de terreno, y el asiento de cierre es efectuado por el inspector de obra o supervisor de obra, según corresponda, concluida la ejecución y recibida la obra.

19. PROCEDIMIENTO

- Coordinar directamente con la Gerencia de Infraestructura y Desarrollo Urbano y Sub Gerencia de Obras Públicas para dar inicio a la ejecución de la obra.

20. ADELANTOS:

La Entidad establece la entrega de adelantos directos y adelantos para materiales o insumos, de conformidad con el artículo 180° del Reglamento de la Ley de Contrataciones del Estado.

- **ADELANTO DIRECTO**

Numero de entregas del adelanto	Porcentaje del Monto del contrato original	Tipo de garantía
1	10%	Carta Fianza o póliza de caucion

El contratista debe solicitar formalmente el adelanto dentro de los ocho (8) días siguientes a la suscripción del contrato, adjuntando a su solicitud la garantía por adelantos mediante CARTA FIANZA o POLIZA DE CAUCION y el comprobante de pago correspondiente. La Entidad debe entregar el monto solicitado dentro de los siete (7) días contados a partir del día siguiente de recibida la solicitud del contratista.

Vencido el plazo para solicitar el adelanto no procede la solicitud.

- **ADELANTO PARA MATERIALES E INSUMOS**

Porcentaje del Monto del contrato original	Tipo de garantía	Plazo para la entrega de Adelantos	Plazo para que el contratista solicite la entrega de adelanto
20%	Carta Fianza o Póliza de caución	10 días calendarios	8 días calendarios

La entrega de los adelantos se realizará en el plazo establecido, previo a la fecha prevista en el calendario de adquisición de materiales e insumos para cada adquisición. Para tal efecto, el contratista debe solicitar la entrega del adelanto en el plazo establecido, anterior al inicio del plazo antes mencionado, adjuntando a su solicitud la garantía por adelantos mediante CARTA FIANZA o POLIZA DE CAUCION y el comprobante de pago respectivo.

En los casos en que las solicitudes correspondientes sean realizadas con posterioridad a las fechas señaladas en el calendario de adquisición de materiales e insumos, no procede el otorgamiento de dicho adelanto

21. PENALIDADES

21.1 De la Penalidad por mora

De conformidad con lo establecido en el artículo 162 del Reglamento de la Ley de Contrataciones del Estado.

21.2 De las otras penalidades

De acuerdo con el artículo 163 del Reglamento, se pueden establecer otras penalidades, distintas al retraso o mora, las cuales deben ser objetivas, razonables, congruentes y proporcionales con el objeto de la contratación.

Según lo previsto en los artículos 190 y 191 del Reglamento, en este tipo de penalidades se deben incluir las siguientes:

N°	Supuestos de aplicación de penalidad	Forma de cálculo	Procedimiento
1	Cuando el personal acreditado permanece menos de sesenta (60) días desde el inicio de su participación en la ejecución del contrato o del íntegro del plazo de ejecución, si este es menor a los sesenta (60) días, de conformidad con las disposiciones establecidas en el numeral 190.2 del artículo 190 del Reglamento.	1 UIT por cada día de ausencia del personal en obra en el plazo previsto.	Según informe del SUPERVISOR O INSPECTOR de obra
2	En caso el contratista incumpla con su obligación de ejecutar la prestación con el personal acreditado o debidamente sustituido.	0.5 UIT por cada día de ausencia del personal en obra.	Según informe del SUPERVISOR O INSPECTOR de obra
3	En caso culmine la relación contractual entre el contratista y el personal ofertado y la Entidad no haya aprobado la sustitución del personal por no cumplir con las experiencias y calificaciones del personal a ser reemplazado.	0.90 UIT por cada día de ausencia del personal en obra	Según informe del SUPERVISOR O INSPECTOR de obra.
4	El contratista emplea materiales y equipos en obra no autorizados previamente por el supervisor.	0.70 UIT por cada ocasión que se produzca dicho incumplimiento	Según informe del SUPERVISOR O INSPECTOR de obra
5	El contratista ejecuta trabajos no autorizados previamente por el supervisor	0.70 UIT por cada ocasión que se produzca dicho incumplimiento	Según informe del SUPERVISOR O INSPECTOR de obra
6	El contratista no cuenta con materiales y equipos en obra de acuerdo a su calendario de adquisición de materiales.	0.20 UIT por cada día de incumplimiento	Según informe del SUPERVISOR O INSPECTOR de obra
7	El contratista no subsana las observaciones detectadas por el supervisor dentro de los plazos establecidos en el cuaderno de obra o mediante carta.	0.90 UIT por cada observación no subsanada en el plazo	Según informe del SUPERVISOR O INSPECTOR de obra
8	El residente y/o personal propuesto no se encuentra en obra sin haber justificado su ausencia ante el supervisor.	0.20 UIT por cada ocasión que se produzca	Según informe del SUPERVISOR O INSPECTOR de obra
9	El contratista no cumple en colocar y mantener la señalización en la zona de trabajo	0.60 UIT por cada punto de trabajo y cada vez	Según informe del SUPERVISOR O INSPECTOR de obra

10	El personal no cuenta con uniforme y equipos de protección completos	0.30 UIT por cada trabajador y cada día	Según informe del SUPERVISOR O INSPECTOR de obra
11	No reporta los accidentes de trabajo de acuerdo a lo estipulado en la ley 29783 de Seguridad y Salud en el trabajo	0.60 UIT por cada accidente	Según informe del SUPERVISOR O INSPECTOR de obra
12	El contratista no cuenta con el cuaderno de visitas	0.20 UIT por cada ocasión que se produzca	Según informe del SUPERVISOR O INSPECTOR de obra.

22. RESOLUCION DE CONTRATO

Cualquiera de las partes puede resolver el contrato, de conformidad con el Artículo 36° del TUO de la Ley de Contrataciones del Estado, concordante con los Artículos 164°, 165°, 166°, 167° y 207° de su Reglamento de darse el caso la Entidad procederá de acuerdo a lo establecido en los Artículos 164° y 165° del Reglamento de la Ley de Contrataciones del Estado.

La entidad puede resolver el contrato, de conformidad con el artículo 36 de las Ley, en los casos en que el contratista:

- a. Incumpla injustificadamente obligaciones contractuales, legales o reglamentarias a su cargo.
- b. Haya llegado a acumular el monto máximo de la penalidad por mora o el monto máximo para otras penalidades, en la ejecución de la prestación a su cargo; o
- c. Paralice o reduzca injustificadamente la ejecución de la prestación, pese haber sido requerido para corregir tal situación.

23. SOLUCION DE CONTROVERIAS

Las controversias que surjan entre las partes sobre la ejecución, interpretación, resolución, inexistencia, ineficacia o invalidez del contrato podrán resolverse mediante conciliación, junta de resolución de disputas o arbitraje, según corresponda y por acuerdo de las partes, de conformidad con lo señalado en el Art. 223° del RLCE.

Deberá considerarse en su cláusula de solución de controversias, que las soluciones de estas están a cargo de una Junta de Resolución de Disputas, de acuerdo a los establecido en el Art. 243° del RLCE, al tratarse de una obra de gran envergadura ya que el monto supera los 20 millones con 00/100 soles.

24. RESPONSABILIDAD POR VICIOS OCULTOS

Se realizará conforme el artículo 173 del reglamento de la Ley de Contrataciones.

25. CONFORMIDAD

Para otorgar la conformidad de los servicios el contratista debe presentar por mesa de partes, adjuntando la documentación solicitada en los términos de referencia, adicionando:

*comprobante de pago valido emitido por SUNAT.

26. FORMA DE PAGO

La entidad deberá realizare el pago de la contraprestación pactada a favor del contratista en la Valorización Mensual:

- Valorización mensual será presentada al Inspector o Supervisor, para que gestione su aprobación por parte de la Sub Gerencia de Obras Públicas y Proyectos y la Gerencia de Desarrollo Urbano.
- Recepción y conformidad del Inspector o Supervisor.
- Informe del funcionario responsable del área usuaria emitiendo su conformidad de la prestación efectuada.
- Factura.
- Copia de contrato.

Importante

Para determinar que los postores cuentan con las capacidades necesarias para ejecutar el contrato, el órgano encargado de las contrataciones o comité de selección, según corresponda, incorpora los requisitos de calificación que se extraen del expediente técnico, no pudiendo incluirse requisitos adicionales a los previstos en el mismo, ni distintos a los siguientes:

3.2. REQUISITOS DE CALIFICACIÓN

A	CAPACIDAD TÉCNICA Y PROFESIONAL																																																						
A.1	EQUIPAMIENTO ESTRATÉGICO																																																						
	<div>Requisitos:</div> <table><tr><th>ITEM</th><th>EQUIPO</th><th>CANTIDAD</th></tr><tr><td>1.00</td><td>BOMBA PARA PRUEBA HIDROSTATICA MANUAL 300 PSI 40 LT</td><td>1.00</td></tr><tr><td>2.00</td><td>CIZALLA</td><td>1.00</td></tr><tr><td>3.00</td><td>ESTACION TOTAL INC. TRIPODE Y PRISMAS</td><td>1.00</td></tr><tr><td>4.00</td><td>ANDAMIO METALICO</td><td>1.00</td></tr><tr><td>5.00</td><td>COMPACTADORA VIBRATORIA TIPO PLANCHA 7 HP</td><td>1.00</td></tr><tr><td>6.00</td><td>MARTILLO NEUMATICO DE 25 kg</td><td>1.00</td></tr><tr><td>7.00</td><td>MEZCLADORA DE CONCRETO DE 9 -11 P3</td><td>1.00</td></tr><tr><td>8.00</td><td>NIVEL TOPOGRAFICO INC. TRIPODE Y ACCESORIOS</td><td>1.00</td></tr><tr><td>9.00</td><td>WINCHE ELECTRICO DE DOS BALDES</td><td>1.00</td></tr><tr><td>10.00</td><td>CAMION CISTERNA 4 X 2 (AGUA) 122 HP 2,000 gl</td><td>1.00</td></tr><tr><td>11.00</td><td>CAMION VOLQUETE 6x4 330 HP 15 M3</td><td>1.00</td></tr><tr><td>12.00</td><td>CARGADOR SOBRE LLANTAS 125 HP 3.0 YD3</td><td>1.00</td></tr><tr><td>13.00</td><td>COMPRESORA NEUMATICA 76 HP 125-175 PCM</td><td>1.00</td></tr><tr><td>14.00</td><td>MAQUINAS DE SOLDAR</td><td>1.00</td></tr><tr><td>15.00</td><td>RETROEXCAVADOR S/LLANTAS 58 HP 1 YD3.</td><td>1.00</td></tr><tr><td>16.00</td><td>RODILLO LISO VIBRATORIO AUTOPROPULSADO 170/100 HP, 7/ 9 TON</td><td>1.00</td></tr><tr><td>17.00</td><td>VIBRADOR DE CONCRETO 4 HP 2.40"</td><td>1.00</td></tr></table> <div>Acreditación:</div> <p>De conformidad con el numeral 49.3 del artículo 49 y el literal e) del numeral 139.1 del artículo 139 del Reglamento este requisito de calificación se acredita para la suscripción del contrato.</p> <div><div>Importante</div><div>No corresponde solicitar como equipamiento que el postor cuente con oficinas, locales u otros espacios físicos. Asimismo, no se puede requerir características, años de antigüedad y demás condiciones del equipamiento que no consten en el expediente técnico.</div></div>	ITEM	EQUIPO	CANTIDAD	1.00	BOMBA PARA PRUEBA HIDROSTATICA MANUAL 300 PSI 40 LT	1.00	2.00	CIZALLA	1.00	3.00	ESTACION TOTAL INC. TRIPODE Y PRISMAS	1.00	4.00	ANDAMIO METALICO	1.00	5.00	COMPACTADORA VIBRATORIA TIPO PLANCHA 7 HP	1.00	6.00	MARTILLO NEUMATICO DE 25 kg	1.00	7.00	MEZCLADORA DE CONCRETO DE 9 -11 P3	1.00	8.00	NIVEL TOPOGRAFICO INC. TRIPODE Y ACCESORIOS	1.00	9.00	WINCHE ELECTRICO DE DOS BALDES	1.00	10.00	CAMION CISTERNA 4 X 2 (AGUA) 122 HP 2,000 gl	1.00	11.00	CAMION VOLQUETE 6x4 330 HP 15 M3	1.00	12.00	CARGADOR SOBRE LLANTAS 125 HP 3.0 YD3	1.00	13.00	COMPRESORA NEUMATICA 76 HP 125-175 PCM	1.00	14.00	MAQUINAS DE SOLDAR	1.00	15.00	RETROEXCAVADOR S/LLANTAS 58 HP 1 YD3.	1.00	16.00	RODILLO LISO VIBRATORIO AUTOPROPULSADO 170/100 HP, 7/ 9 TON	1.00	17.00	VIBRADOR DE CONCRETO 4 HP 2.40"	1.00
ITEM	EQUIPO	CANTIDAD																																																					
1.00	BOMBA PARA PRUEBA HIDROSTATICA MANUAL 300 PSI 40 LT	1.00																																																					
2.00	CIZALLA	1.00																																																					
3.00	ESTACION TOTAL INC. TRIPODE Y PRISMAS	1.00																																																					
4.00	ANDAMIO METALICO	1.00																																																					
5.00	COMPACTADORA VIBRATORIA TIPO PLANCHA 7 HP	1.00																																																					
6.00	MARTILLO NEUMATICO DE 25 kg	1.00																																																					
7.00	MEZCLADORA DE CONCRETO DE 9 -11 P3	1.00																																																					
8.00	NIVEL TOPOGRAFICO INC. TRIPODE Y ACCESORIOS	1.00																																																					
9.00	WINCHE ELECTRICO DE DOS BALDES	1.00																																																					
10.00	CAMION CISTERNA 4 X 2 (AGUA) 122 HP 2,000 gl	1.00																																																					
11.00	CAMION VOLQUETE 6x4 330 HP 15 M3	1.00																																																					
12.00	CARGADOR SOBRE LLANTAS 125 HP 3.0 YD3	1.00																																																					
13.00	COMPRESORA NEUMATICA 76 HP 125-175 PCM	1.00																																																					
14.00	MAQUINAS DE SOLDAR	1.00																																																					
15.00	RETROEXCAVADOR S/LLANTAS 58 HP 1 YD3.	1.00																																																					
16.00	RODILLO LISO VIBRATORIO AUTOPROPULSADO 170/100 HP, 7/ 9 TON	1.00																																																					
17.00	VIBRADOR DE CONCRETO 4 HP 2.40"	1.00																																																					
A.2	CALIFICACIONES DEL PLANTEL PROFESIONAL CLAVE																																																						
	FORMACIÓN ACADÉMICA DEL PLANTEL PROFESIONAL CLAVE																																																						
	<div>Requisitos:</div> <table><tr><th colspan="5">Plantel Profesional Clave</th></tr><tr><th>N°</th><th>CARGO</th><th>Cantidad</th><th>Formación Académica</th><th>Grado o Título Profesional</th></tr><tr><td>1</td><td>RESIDENTE DE OBRA</td><td>1</td><td>Ingeniero Civil</td><td>Ingeniero Civil</td></tr><tr><td>2</td><td>ESPECIALISTA AMBIENTAL</td><td>1</td><td>Ingeniero Civil o Ingeniero Ambiental o Ingeniero de Gestión Ambiental o Ingeniero Ambiental y de Recursos Ambientales o</td><td>Ingeniero Civil o Ingeniero Ambiental o Ingeniero de Gestión Ambiental o Ingeniero Ambiental y de Recursos Ambientales o</td></tr></table>	Plantel Profesional Clave					N°	CARGO	Cantidad	Formación Académica	Grado o Título Profesional	1	RESIDENTE DE OBRA	1	Ingeniero Civil	Ingeniero Civil	2	ESPECIALISTA AMBIENTAL	1	Ingeniero Civil o Ingeniero Ambiental o Ingeniero de Gestión Ambiental o Ingeniero Ambiental y de Recursos Ambientales o	Ingeniero Civil o Ingeniero Ambiental o Ingeniero de Gestión Ambiental o Ingeniero Ambiental y de Recursos Ambientales o																																		
Plantel Profesional Clave																																																							
N°	CARGO	Cantidad	Formación Académica	Grado o Título Profesional																																																			
1	RESIDENTE DE OBRA	1	Ingeniero Civil	Ingeniero Civil																																																			
2	ESPECIALISTA AMBIENTAL	1	Ingeniero Civil o Ingeniero Ambiental o Ingeniero de Gestión Ambiental o Ingeniero Ambiental y de Recursos Ambientales o	Ingeniero Civil o Ingeniero Ambiental o Ingeniero de Gestión Ambiental o Ingeniero Ambiental y de Recursos Ambientales o																																																			

			Ingeniero de Recursos Naturales y Energía Renovable o Ingeniero de Recursos Renovables o Ingeniero Ambiental y de Recursos Naturales.	Ingeniero de Recursos Naturales y Energía Renovable o Ingeniero de Recursos Renovables o Ingeniero Ambiental y de Recursos Naturales.										
3	ARQUEOLOGO	1	Arqueólogo	Arqueólogo										
4	ESPECIALISTA DE SEGURIDAD EN OBRA Y SALUD EN EL TRABAJO	1	Ingeniero Civil o Ingeniero de Higiene y Seguridad Industrial o Ingeniero Industrial o Ingeniero de Seguridad y Salud en el Trabajo	Ingeniero Civil o Ingeniero de Higiene y Seguridad Industrial o Ingeniero Industrial o Ingeniero de Seguridad y Salud en el Trabajo										
<p><u>Acreditación:</u></p> <p>De conformidad con el numeral 49.3 del artículo 49 y el literal e) del numeral 139.1 del artículo 139 del Reglamento este requisito de calificación se acredita para la suscripción del contrato.</p> <div><p>Importante</p><p><i>El residente de la obra debe cumplir las calificaciones establecidas en el artículo 179 del Reglamento.</i></p></div>														
A.3	EXPERIENCIA DEL PLANTEL PROFESIONAL CLAVE													
<p><u>Requisitos:</u></p> <table><tr><th>CARGO</th><th>EXPERIENCIA</th></tr><tr><td>RESIDENTE DE OBRA</td><td>EXPERIENCIA MÍNIMA DE TREINTA Y SEIS (36) MESES EN LA EJECUCIÓN DE OBRAS SIMILARES AL OBJETO DE LA CONVOCATORIA EN EL CARGO DE RESIDENTE Y/O JEFE Y/O SUPERVISOR Y/O INSPECTOR Y/O JEFE DE SUPERVISION Y/O RESIDENTE PRINCIPAL Y/O DIRECTOR RESIDENTE Y/O JEFE DE RESIDENTE PRINCIPAL Y/O INGENIERO RESIDENTE Y/O SUPERVISOR PRINCIPAL DE OBRA., QUE SE COMPUTA DESDE SU COLEGIATURA.</td></tr><tr><td>ESPECIALISTA AMBIENTAL</td><td>EXPERIENCIA MÍNIMA DE VEINTICUATRO (24) MESES EN LA EJECUCIÓN DE OBRAS EN GENERAL EN EL CARGO DE ESPECIALISTA Y/O INGENIERO Y/O SUPERVISOR Y/O JEFE Y/O RESPONSABLE Y/O RESIDENTE AMBIENTAL Y/O AMBIENTALISTA EN: MITIGACIÓN AMBIENTAL O AMBIENTALISTA O MONITOREO Y MITIGACIÓN AMBIENTAL O IMPACTO AMBIENTAL O MEDIO AMBIENTE.. QUE SE COMPUTA DESDE SU COLEGIATURA</td></tr><tr><td>ESPECIALISTA ARQUEOLOGO:</td><td>EXPERIENCIA MÍNIMA DE VEINTICUATRO (24) MESES EN OBRAS EN GENERAL ESPECIALISTA ARQUEÓLOGO EN LA EJECUCIÓN DE OBRAS EN GENERAL., LA CUAL SE COMPUTA DESDE LA COLEGIATURA.</td></tr><tr><td>ESPECIALISTA DE SEGURIDAD EN OBRA Y SALUD EN EL TRABAJO</td><td>EXPERIENCIA MÍNIMA DE DOCE (12) MESES EN OBRAS EN GENERAL ESPECIALISTA Y/O INGENIERO Y/O RESIDENTE Y/ O INSPECTOR Y/O SUPERVISOR Y/O JEFE Y/O ASISTENTE Y/O RESPONSABLE DE: SEGURIDAD Y SALUD OCUPACIONAL O SEGURIDAD E HIGIENE OCUPACIONAL O SEGURIDAD DE OBRA O SEGURIDAD EN EL TRABAJO O SALUD OCUPACIONAL O IMPLEMENTACIÓN DE PLANES DE SEGURIDAD E HIGIENE OCUPACIONAL O EN PREVENCIÓN DE RIESGOS LABORALES.EN LA EJECUCIÓN DE OBRAS EN GENERAL., LA CUAL SE COMPUTA DESDE LA COLEGIATURA.</td></tr></table>					CARGO	EXPERIENCIA	RESIDENTE DE OBRA	EXPERIENCIA MÍNIMA DE TREINTA Y SEIS (36) MESES EN LA EJECUCIÓN DE OBRAS SIMILARES AL OBJETO DE LA CONVOCATORIA EN EL CARGO DE RESIDENTE Y/O JEFE Y/O SUPERVISOR Y/O INSPECTOR Y/O JEFE DE SUPERVISION Y/O RESIDENTE PRINCIPAL Y/O DIRECTOR RESIDENTE Y/O JEFE DE RESIDENTE PRINCIPAL Y/O INGENIERO RESIDENTE Y/O SUPERVISOR PRINCIPAL DE OBRA., QUE SE COMPUTA DESDE SU COLEGIATURA.	ESPECIALISTA AMBIENTAL	EXPERIENCIA MÍNIMA DE VEINTICUATRO (24) MESES EN LA EJECUCIÓN DE OBRAS EN GENERAL EN EL CARGO DE ESPECIALISTA Y/O INGENIERO Y/O SUPERVISOR Y/O JEFE Y/O RESPONSABLE Y/O RESIDENTE AMBIENTAL Y/O AMBIENTALISTA EN: MITIGACIÓN AMBIENTAL O AMBIENTALISTA O MONITOREO Y MITIGACIÓN AMBIENTAL O IMPACTO AMBIENTAL O MEDIO AMBIENTE.. QUE SE COMPUTA DESDE SU COLEGIATURA	ESPECIALISTA ARQUEOLOGO:	EXPERIENCIA MÍNIMA DE VEINTICUATRO (24) MESES EN OBRAS EN GENERAL ESPECIALISTA ARQUEÓLOGO EN LA EJECUCIÓN DE OBRAS EN GENERAL., LA CUAL SE COMPUTA DESDE LA COLEGIATURA.	ESPECIALISTA DE SEGURIDAD EN OBRA Y SALUD EN EL TRABAJO	EXPERIENCIA MÍNIMA DE DOCE (12) MESES EN OBRAS EN GENERAL ESPECIALISTA Y/O INGENIERO Y/O RESIDENTE Y/ O INSPECTOR Y/O SUPERVISOR Y/O JEFE Y/O ASISTENTE Y/O RESPONSABLE DE: SEGURIDAD Y SALUD OCUPACIONAL O SEGURIDAD E HIGIENE OCUPACIONAL O SEGURIDAD DE OBRA O SEGURIDAD EN EL TRABAJO O SALUD OCUPACIONAL O IMPLEMENTACIÓN DE PLANES DE SEGURIDAD E HIGIENE OCUPACIONAL O EN PREVENCIÓN DE RIESGOS LABORALES.EN LA EJECUCIÓN DE OBRAS EN GENERAL., LA CUAL SE COMPUTA DESDE LA COLEGIATURA.
CARGO	EXPERIENCIA													
RESIDENTE DE OBRA	EXPERIENCIA MÍNIMA DE TREINTA Y SEIS (36) MESES EN LA EJECUCIÓN DE OBRAS SIMILARES AL OBJETO DE LA CONVOCATORIA EN EL CARGO DE RESIDENTE Y/O JEFE Y/O SUPERVISOR Y/O INSPECTOR Y/O JEFE DE SUPERVISION Y/O RESIDENTE PRINCIPAL Y/O DIRECTOR RESIDENTE Y/O JEFE DE RESIDENTE PRINCIPAL Y/O INGENIERO RESIDENTE Y/O SUPERVISOR PRINCIPAL DE OBRA., QUE SE COMPUTA DESDE SU COLEGIATURA.													
ESPECIALISTA AMBIENTAL	EXPERIENCIA MÍNIMA DE VEINTICUATRO (24) MESES EN LA EJECUCIÓN DE OBRAS EN GENERAL EN EL CARGO DE ESPECIALISTA Y/O INGENIERO Y/O SUPERVISOR Y/O JEFE Y/O RESPONSABLE Y/O RESIDENTE AMBIENTAL Y/O AMBIENTALISTA EN: MITIGACIÓN AMBIENTAL O AMBIENTALISTA O MONITOREO Y MITIGACIÓN AMBIENTAL O IMPACTO AMBIENTAL O MEDIO AMBIENTE.. QUE SE COMPUTA DESDE SU COLEGIATURA													
ESPECIALISTA ARQUEOLOGO:	EXPERIENCIA MÍNIMA DE VEINTICUATRO (24) MESES EN OBRAS EN GENERAL ESPECIALISTA ARQUEÓLOGO EN LA EJECUCIÓN DE OBRAS EN GENERAL., LA CUAL SE COMPUTA DESDE LA COLEGIATURA.													
ESPECIALISTA DE SEGURIDAD EN OBRA Y SALUD EN EL TRABAJO	EXPERIENCIA MÍNIMA DE DOCE (12) MESES EN OBRAS EN GENERAL ESPECIALISTA Y/O INGENIERO Y/O RESIDENTE Y/ O INSPECTOR Y/O SUPERVISOR Y/O JEFE Y/O ASISTENTE Y/O RESPONSABLE DE: SEGURIDAD Y SALUD OCUPACIONAL O SEGURIDAD E HIGIENE OCUPACIONAL O SEGURIDAD DE OBRA O SEGURIDAD EN EL TRABAJO O SALUD OCUPACIONAL O IMPLEMENTACIÓN DE PLANES DE SEGURIDAD E HIGIENE OCUPACIONAL O EN PREVENCIÓN DE RIESGOS LABORALES.EN LA EJECUCIÓN DE OBRAS EN GENERAL., LA CUAL SE COMPUTA DESDE LA COLEGIATURA.													
<p><u>Acreditación:</u></p> <p>De conformidad con el numeral 49.3 del artículo 49 y el literal e) del numeral 139.1 del artículo 139 del Reglamento este requisito de calificación se acredita para la suscripción del contrato.</p>														

	<p>Importante</p> <p><i>El residente de la obra debe cumplir la experiencia mínima establecida en el artículo 179 del Reglamento.</i></p>
--	--

B	<p>EXPERIENCIA DEL POSTOR EN LA ESPECIALIDAD</p> <p><u>Requisitos:</u></p> <p>El postor debe acreditar un monto facturado acumulado equivalente a UNA (1) VEZ EL VALOR REFERENCIAL DE LA CONTRATACIÓN, en la ejecución de obras similares, durante los 10 años anteriores a la fecha de la presentación de ofertas que se computarán desde la suscripción del acta de recepción de obra.</p> <p>Se considerará obra similar a CREACIÓN Y/O CONSTRUCCIÓN Y/O ADECUACIÓN Y/O RECONSTRUCCIÓN Y/O REMODELACIÓN Y/O MEJORAMIENTO Y/O AMPLIACIÓN Y/O SUSTITUCIÓN, DE INFRAESTRUCTURA EDUCATIVA INICIAL Y/O PRIMARIA Y/O SECUNDARIA EN: SISTEMA DE PARARRAYOS SEGURIDAD INFORMATICA.</p> <p><u>Acreditación:</u></p> <p>La experiencia del postor se acreditará con copia simple de: (i) contratos y sus respectivas actas de recepción de obra; (ii) contratos y sus respectivas resoluciones de liquidación; o (iii) contratos y sus respectivas constancias de prestación o cualquier otra documentación²¹ de la cual se desprenda fehacientemente que la obra fue concluida, así como el monto total que implicó su ejecución; correspondientes a un máximo de veinte (20) contrataciones.</p> <p>En los casos que se acredite experiencia adquirida en consorcio, debe presentarse la promesa de consorcio o el contrato de consorcio del cual se desprenda fehacientemente el porcentaje de las obligaciones que se asumió en el contrato presentado; de lo contrario, no se computará la experiencia proveniente de dicho contrato.</p> <p>Asimismo, cuando se presenten contratos derivados de procesos de selección convocados antes del 20.09.2012, la calificación se ceñirá al método descrito en la Directiva "Participación de Proveedores en Consorcio en las Contrataciones del Estado", debiendo presumirse que el porcentaje de las obligaciones equivale al porcentaje de participación de la promesa de consorcio o del contrato de consorcio. En caso que en dichos documentos no se consigne el porcentaje de participación se presumirá que las obligaciones se ejecutaron en partes iguales.</p> <p>Si el titular de la experiencia no es el postor, consignar si dicha experiencia corresponde a la matriz en caso que el postor sea sucursal, o fue transmitida por reorganización societaria, debiendo acompañar la documentación sustentatoria correspondiente.</p> <p>Si el postor acredita experiencia de otra persona jurídica como consecuencia de una reorganización societaria, debe presentar adicionalmente el Anexo N° 9.</p> <p>Cuando los contratos presentados se encuentren expresados en moneda extranjera, debe indicarse el tipo de cambio venta publicado por la Superintendencia de Banca, Seguros y AFP correspondiente a la fecha de suscripción.</p> <p>Sin perjuicio de lo anterior, los postores deben llenar y presentar el Anexo N° 10 referido a la experiencia del postor en la especialidad.</p> <div style="border: 1px solid black; padding: 5px; margin-top: 10px;"> <p>Importante</p> <p><i>En el caso de consorcios, la calificación de la experiencia se realiza conforme a la Directiva "Participación de Proveedores en Consorcio en las Contrataciones del Estado".</i></p> </div>
----------	---

Importante

²¹ De acuerdo con la **Opinión N° 185-2017/DTN** "cualquier otra documentación", se entiende como tal a todo documento emitido por la Entidad contratante con ocasión de la ejecución de la obra que cumpla con demostrar de manera indubitable aquello que se acredita, por ejemplo, mediante las resoluciones de liquidación de obra, las actas de recepción de conformidad, entre otros.

- *Si como resultado de una consulta u observación corresponde precisarse o ajustarse el requerimiento, se solicita la autorización del área usuaria y se pone de conocimiento de tal hecho a la dependencia que aprobó el expediente de contratación, de conformidad con el numeral 72.3 del artículo 72 del Reglamento.*
- *Los requisitos de calificación determinan si los postores cuentan con las capacidades necesarias para ejecutar el contrato, lo que debe ser acreditado documentalmente, y no mediante declaración jurada.*

CAPÍTULO IV FACTORES DE EVALUACIÓN

La evaluación se realiza sobre la base de cien (100) puntos.

Para determinar la oferta con el mejor puntaje y el orden de prelación de las ofertas, se considera lo siguiente:

FACTOR DE EVALUACIÓN	PUNTAJE / METODOLOGÍA PARA SU ASIGNACIÓN
A. PRECIO	
<p><u>Evaluación:</u></p> <p>Se evaluará considerando el precio ofertado por el postor.</p> <p><u>Acreditación:</u></p> <p>Se acreditará mediante el documento que contiene el precio de la oferta (Anexo N° 6).</p>	<p>La evaluación consistirá en otorgar el máximo puntaje a la oferta de precio más bajo y se otorga a las demás ofertas puntajes inversamente proporcionales a sus respectivos precios, según la siguiente fórmula:</p> $P_i = \frac{O_m \times PMP}{O_i}$ <p>I = Oferta P_i = Puntaje de la oferta a evaluar O_i = Precio i O_m = Precio de la oferta más baja PMP = Puntaje máximo del precio</p> <p>100²² puntos</p>

Importante

Los factores de evaluación elaborados por el órgano encargado de las contrataciones o comité de selección, según corresponda, deben ser objetivos y guardan vinculación, razonabilidad y proporcionalidad con el objeto de la contratación. Asimismo, estos no pueden calificar con puntaje el cumplimiento del Expediente Técnico ni los requisitos de calificación.

²² De 88 a 100 puntos, en el caso de obras bajo la modalidad de ejecución llave en mano en las que se puede incluir adicionalmente el factor capacitación. De 83 a 100 puntos, si adicionalmente, se incluyen los factores de sostenibilidad ambiental y social e integridad en la contratación pública (cuando el valor referencial supere el monto establecido por la Ley de Presupuesto del Sector Público para la Adjudicación Simplificada).

CAPÍTULO V PROFORMA DEL CONTRATO

Importante

- *Dependiendo del objeto del contrato, de resultar indispensable, puede incluirse cláusulas adicionales o la adecuación de las propuestas en el presente documento, las que en ningún caso pueden contemplar disposiciones contrarias a la normativa vigente ni a lo señalado en este capítulo.*
- *En el caso de contratación de obras por paquete, se debe suscribir un contrato por cada obra incluida en el paquete.*

Conste por el presente documento, la contratación de la ejecución de la obra CONTRATACION PARA EJECUCION DE OBRA: "MEJORAMIENTO DEL SERVICIO EDUCATIVO INICIAL EN LA INSTITUCION EDUCATIVA ESTACION UCHUMAYO DEL DISTRITO DE UCHUMAYO, PROVINCIA DE AREQUIPA, DEPARTAMENTO DE AREQUIPA", CON CUI 2571131 que celebra de una parte MUNICIPALIDAD DISTRITAL DE UCHUMAYO, en adelante LA ENTIDAD, con RUC N° [.....], con domicilio legal en [.....], representada por [.....], identificado con DNI N° [.....], y de otra parte [.....], con RUC N° [.....], con domicilio legal en [.....], inscrita en la Ficha N° [.....] Asiento N° [.....] del Registro de Personas Jurídicas de la ciudad de [.....], debidamente representado por su Representante Legal, [.....], con DNI N° [.....], según poder inscrito en la Ficha N° [.....], Asiento N° [.....] del Registro de Personas Jurídicas de la ciudad de [.....], a quien en adelante se le denominará EL CONTRATISTA en los términos y condiciones siguientes:

CLÁUSULA PRIMERA: ANTECEDENTES

Con fecha [.....], el órgano encargado de las contrataciones o comité de selección, según corresponda, adjudicó la buena pro de la **ADJUDICACIÓN SIMPLIFICADA N°022-2023-MDU-1** para la contratación de la ejecución de la obra CONTRATACION PARA EJECUCION DE OBRA: "MEJORAMIENTO DEL SERVICIO EDUCATIVO INICIAL EN LA INSTITUCION EDUCATIVA ESTACION UCHUMAYO DEL DISTRITO DE UCHUMAYO, PROVINCIA DE AREQUIPA, DEPARTAMENTO DE AREQUIPA", CON CUI 2571131, a [INDICAR NOMBRE DEL GANADOR DE LA BUENA PRO], cuyos detalles e importe constan en los documentos integrantes del presente contrato.

CLÁUSULA SEGUNDA: OBJETO

El presente contrato tiene por objeto **CONTRATACION PARA EJECUCION DE OBRA: "MEJORAMIENTO DEL SERVICIO EDUCATIVO INICIAL EN LA INSTITUCION EDUCATIVA ESTACION UCHUMAYO DEL DISTRITO DE UCHUMAYO, PROVINCIA DE AREQUIPA, DEPARTAMENTO DE AREQUIPA"**

CLÁUSULA TERCERA: MONTO CONTRACTUAL

El monto total del presente contrato asciende a [CONSIGNAR MONEDA Y MONTO], que incluye todos los impuestos de Ley.

Este monto comprende el costo de la ejecución de la obra, todos los tributos, seguros, transporte, inspecciones, pruebas y, de ser el caso, los costos laborales conforme a la legislación vigente, así como cualquier otro concepto que pueda tener incidencia sobre la ejecución de la prestación materia del presente contrato.

CLÁUSULA CUARTA: DEL PAGO²³

LA ENTIDAD se obliga a pagar la contraprestación a EL CONTRATISTA en SOLES, en periodos de valorización MENSUALES, conforme a lo previsto en la sección específica de las bases.

²³ En cada caso concreto, dependiendo de la naturaleza del contrato, podrá adicionarse la información que resulte pertinente a efectos de generar el pago.

Asimismo, LA ENTIDAD o EL CONTRATISTA, según corresponda, se obligan a pagar el monto correspondiente al saldo de la liquidación del contrato de obra, en el plazo de [CONSIGNAR PLAZO EN DÍAS] días calendario, computados desde el día siguiente del consentimiento de la liquidación. En caso de retraso en el pago de las valorizaciones, por razones imputables a LA ENTIDAD, EL CONTRATISTA tiene derecho al reconocimiento de los intereses legales efectivos, de conformidad con el artículo 39 de la Ley de Contrataciones del Estado y los artículos 1244, 1245 y 1246 del Código Civil. Para tal efecto, se formulará una valorización de intereses y el pago se efectuará en las valorizaciones siguientes.

CLÁUSULA QUINTA: DEL PLAZO DE LA EJECUCIÓN DE LA PRESTACIÓN

El plazo de ejecución del presente contrato es de 120 días calendario, el mismo que se computa desde el día siguiente de cumplidas las condiciones previstas en el artículo 176 del Reglamento.

CLÁUSULA SEXTA: PARTES INTEGRANTES DEL CONTRATO

El presente contrato está conformado por las bases integradas, la oferta ganadora, así como los documentos derivados del procedimiento de selección que establezcan obligaciones para las partes.

CLÁUSULA SÉTIMA: GARANTÍAS

EL CONTRATISTA entregó al perfeccionamiento del contrato la respectiva garantía incondicional, solidaria, irrevocable, y de realización automática en el país al solo requerimiento, a favor de LA ENTIDAD, por los conceptos, montos y vigencias siguientes:

- De fiel cumplimiento del contrato: [CONSIGNAR EL MONTO], a través de la [INDICAR EL TIPO DE GARANTÍA PRESENTADA] N° [INDICAR NÚMERO DEL DOCUMENTO] emitida por [SEÑALAR EMPRESA QUE LA EMITE]. Monto que es equivalente al diez por ciento (10%) del monto del contrato original, la misma que debe mantenerse vigente hasta el consentimiento de la liquidación final.

Importante

Al amparo de lo dispuesto en el numeral 149.4 del artículo 149 del Reglamento de la Ley de Contrataciones del Estado, en el caso de contratos de ejecución de obras que se sujeten a las condiciones establecidas en dicho artículo, si el postor ganador de la buena pro solicita la retención del diez por ciento (10%) del monto del contrato original como garantía de fiel cumplimiento de contrato, debe consignarse lo siguiente:

- *“De fiel cumplimiento del contrato: [CONSIGNAR EL MONTO], a través de la retención que debe efectuar LA ENTIDAD, durante la primera mitad del número total de pagos a realizarse, de forma prorrateada, con cargo a ser devuelto a la finalización del mismo.”*

En el caso que corresponda, consignar lo siguiente:

- Garantía fiel cumplimiento por prestaciones accesorias: [CONSIGNAR EL MONTO], a través de la [INDICAR EL TIPO DE GARANTÍA PRESENTADA] N° [INDICAR NÚMERO DEL DOCUMENTO] emitida por [SEÑALAR EMPRESA QUE LA EMITE], la misma que debe mantenerse vigente hasta el cumplimiento total de las obligaciones garantizadas.

Importante

Al amparo de lo dispuesto en el numeral 151.3 del artículo 151 del Reglamento de la Ley de Contrataciones del Estado, si el postor ganador de la buena pro solicita la retención del diez por ciento (10%) del monto del contrato de la prestación accesorio como garantía de fiel cumplimiento de prestaciones accesorias, debe consignarse lo siguiente:

- *“De fiel cumplimiento por prestaciones accesorias: [CONSIGNAR EL MONTO], a través de la retención que debe efectuar LA ENTIDAD, durante la primera mitad del número total de pagos a realizarse, de forma prorrateada, con cargo a ser devuelto a la finalización del mismo.”*

CLÁUSULA OCTAVA: EJECUCIÓN DE GARANTÍAS POR FALTA DE RENOVACIÓN

LA ENTIDAD puede solicitar la ejecución de las garantías cuando EL CONTRATISTA no las hubiere renovado antes de la fecha de su vencimiento, conforme a lo dispuesto en el literal a) del numeral 155.1 del artículo 155 del Reglamento de la Ley de Contrataciones del Estado.

Importante para la Entidad

- Sólo en el caso que la Entidad hubiese previsto otorgar adelanto, se debe incluir la siguiente cláusula:

CLÁUSULA NOVENA: ADELANTO DIRECTO

"LA ENTIDAD otorgará un adelantos directos por [EL 10% DEL MONTO DEL CONTRATO ORIGINAL] del monto del contrato original.

EL CONTRATISTA debe solicitar formalmente el [PRIMER DESEMBOLSO DEL ADELANTO DIRECTO] dentro de los ocho (8) días siguientes a la suscripción del contrato, adjuntando a su solicitud la garantía por adelantos mediante carta fianza o póliza de caución y el comprobante de pago correspondiente. LA ENTIDAD debe entregar el monto solicitado dentro de los siete (7) días siguientes a la presentación de la solicitud de EL CONTRATISTA.

Vencido el plazo para solicitar el adelanto no procederá la solicitud.

CLÁUSULA DÉCIMA: ADELANTO PARA MATERIALES E INSUMOS

"LA ENTIDAD otorgará adelantos para materiales e insumos por el 20%²⁴ del monto del contrato original, conforme al calendario de adquisición de materiales e insumos presentado por EL CONTRATISTA.

La entrega de los adelantos se realizará en un plazo de 10 días calendario previos a la fecha prevista en el calendario de adquisición de materiales e insumos para cada adquisición, con la finalidad que EL CONTRATISTA pueda disponer de los materiales e insumos en la oportunidad prevista en el calendario de avance de obra valorizado. Para tal efecto, EL CONTRATISTA debe solicitar la entrega del adelanto en un plazo de 8 días calendario anteriores al inicio del plazo antes mencionado, adjuntando a su solicitud la garantía por adelantos mediante carta fianza o póliza de caución y el comprobante de pago respectivo.

La primera solicitud de EL CONTRATISTA debe realizarse una vez iniciado el plazo de ejecución de la obra. No procede el otorgamiento del adelanto para materiales e insumos en los casos en que las solicitudes correspondientes sean realizadas con posterioridad a las fechas señaladas en el calendario de adquisición de materiales e insumos.

CLÁUSULA UNDÉCIMA: CONFORMIDAD DE LA OBRA

La conformidad de la obra será dada con la suscripción del Acta de Recepción de Obra.

CLÁUSULA DUODÉCIMA: DECLARACIÓN JURADA DEL CONTRATISTA

EL CONTRATISTA declara bajo juramento que se compromete a cumplir las obligaciones derivadas del presente contrato, bajo sanción de quedar inhabilitado para contratar con el Estado en caso de incumplimiento.

CLÁUSULA DÉCIMA TERCERA: ASIGNACIÓN DE RIESGOS DEL CONTRATO DE OBRA

²⁴ De conformidad con el numeral 180.2 del artículo 180 del Reglamento, los adelantos para materiales e insumos, no pueden superar el veinte por ciento (20%) del monto del contrato original, y en el caso de contratos bajo la modalidad de llave en mano, en los que se haya previsto el adelanto para equipamiento y mobiliario, no pueden superar en conjunto dicho porcentaje.

MUNICIPALIDAD DISTRITAL DE UCHUMAYO
ADJUDICACION SIMPLIFICADA N°022-2023-MDU-1

Anexo N° 03									
Formato para asignar los riesgos									
1. NÚMERO Y FECHA DEL DOCUMENTO		Número	001-2023-MDU		2. DATOS GENERALES DEL PROYECTO		Nombre del Proyecto	"MEJORAMIENTO DEL SERVIDO EDUCATIVO INICIAL EN LA INSTITUCION EDUCATIVA ESTACION DE UCHUMAYO DEL DISTRITO DE UCHUMAYO, PROVINCIA DE AREQUIPA, DEPARTAMENTO DE AREQUIPA CON CUI 2571131"	
		Fecha	18/02/2023				Ubicación Geográfica	Distrito de Uchumayo - Provincia de Arequipa-Región Arequipa	
3. INFORMACIÓN DEL RIESGO			4. PLAN DE RESPUESTA A LOS RIESGOS						
3.1 CÓDIGO DE RIESGO	3.2 DESCRIPCIÓN DEL RIESGO	3.3 PRIORIDAD DEL RIESGO	4.1 ESTRATEGIA SELECCIONADA				4.2 ACCIONES A REALIZAR EN EL MARCO DEL PLAN	4.3 RIESGO ASIGNADO A	
			Mitigar el riesgo	Evitar el riesgo	Aceptar el riesgo	Transferir el riesgo		Entidad	Contratista
R001	DEFICIENCIA DE DISEÑO	Baja Prioridad			X		Los postores deben realizar una revisión crítica, para asumirla o desarrollarla o para proponer los cambios necesarios y de esta manera cumplir con la normatividad vigente y las especificaciones exigidas.		X
R002	FALTA DE SANEAMIENTO LEGAL	Alta Prioridad		X			No debe empezar ninguna actividad antes de la entrega de terreno		X
R003	Riesgos de obtención de permisos y licencias	Baja Prioridad			X		Realizar el trámite respectivo y obtener licencia respectiva con la prioridad del caso que lo amerita. Penalizar al contratista en caso realice acciones no autorizadas.		X
R004	Choques y/o atropellos con la maquinaria durante la ejecución de obra	Alta Prioridad		X			- Delimitación del área de trabajo y zona de tránsito peatonal - Curso de capacitación de manejo a la defensiva - Llenado de ATS		X
R005	Exposición al polvo, humo y gases	Prioridad Moderada		X			- Humedecimiento del suelo - Mantenimiento preventivo de maquinaria y vehículos - Uso de EPP: respirador de medio rostro con filtro		X
R006	Peso a manipular manualmente sin herramientas auxiliares	Prioridad Moderada		X			- Capacitaciones sobre la correcta manipulación de carga. - Disminuir el tiempo de exposición. - Rotar al personal que se encuentre manipulando cargas hacia otras tareas cuando haya manipulado cargas por más de 02 horas.		X
R007	Exposición al ruido proveniente de la maquinaria	Baja Prioridad		X			- Mantenimiento preventivo de maquinaria y vehículos - Inspección de maquinaria (que cuente con silenciador) - Uso de EPP: Tapones o auriculares apropiados.		X
R008	Riesgos derivados de eventos de fuerza. Riesgos vinculados a accidentes de construcción y daños a terceros.	Alta Prioridad				X	- Las zanjas y taludes sean perfilados, para dar homogeneidad a la misma y se evite la caída de elementos sueltos de la zanja. - Los materiales procedentes de la excavación, deberán apilarse a una distancia no menor de 2 mts del borde de la excavación y proceder a realizar la entubación en caso sea necesario.		X
R009	Proyección de partículas sólidas, líquidas o gases	Alta Prioridad		X			- Capacitar e inspeccionar el uso adecuado de las gafas protectoras - Verificar el buen estado de las herramientas antes de su uso - No usar herramientas artesanales o "hechizas"		X
R010	Trabajos con elementos o componentes cortantes o punzocortantes	Alta Prioridad		X			- Capacitación a los trabajadores sobre el correcto uso de las herramientas punzocortantes		X
R011	Exposición a vibraciones proveniente de los equipos	Baja Prioridad		X			- Establecer un sistema de rotación de lugares de trabajo. - Disminuir el tiempo de exposición. - Uso de EPP: guantes anti-vibración, botas de seguridad punta de acero, etc.		X
R012	Riesgo sísmico	Alta Prioridad			X		- Establecer zonas de seguridad dentro del campamento de obra, y en las zonas de trabajo. - El personal de obra debe recibir las charlas de seguridad correspondientes sobre los riesgos sísmicos.		X

CLÁUSULA DÉCIMA CUARTA: RESPONSABILIDAD POR VICIOS OCULTOS

Ni la suscripción del Acta de Recepción de Obra, ni el consentimiento de la liquidación del contrato de obra, enervan el derecho de LA ENTIDAD a reclamar, posteriormente, por defectos o vicios ocultos, conforme a lo dispuesto por los artículos 40 de la Ley de Contrataciones del Estado y 173 de su Reglamento.

El plazo máximo de responsabilidad de EL CONTRATISTA es DE 7 AÑOS] años, contados a partir de la conformidad de la recepción [INDICAR TOTAL O PARCIAL, SEGÚN CORRESPONDA] de la obra.

CLÁUSULA DÉCIMA QUINTA: PENALIDADES

Si EL CONTRATISTA incurre en retraso injustificado en la ejecución de las prestaciones objeto del contrato, LA ENTIDAD le aplica automáticamente una penalidad por mora por cada día de atraso, de acuerdo a la siguiente fórmula:

$$\text{Penalidad Diaria} = \frac{0.10 \times \text{monto vigente}}{F \times \text{plazo vigente en días}}$$

Donde:

F = 0.15 para plazos mayores a sesenta (60) días o;

F = 0.40 para plazos menores o iguales a sesenta (60) días.

El retraso se justifica a través de la solicitud de ampliación de plazo debidamente aprobado. Adicionalmente, se considera justificado el retraso y en consecuencia no se aplica penalidad, cuando EL CONTRATISTA acredite, de modo objetivamente sustentado, que el mayor tiempo transcurrido no le resulta imputable. En este último caso la calificación del retraso como justificado por parte de LA ENTIDAD no da lugar al pago de gastos generales ni costos directos de ningún tipo, conforme el numeral 162.5 del artículo 162 del Reglamento de la Ley de Contrataciones del Estado.

Adicionalmente a la penalidad por mora se aplicarán las siguientes penalidades:

N°	Supuestos de aplicación de penalidad	Forma de cálculo	Procedimiento
1	Cuando el personal acreditado permanece menos de sesenta (60) días desde el inicio de su participación en la ejecución del contrato o del íntegro del plazo de ejecución, si este es menor a los sesenta (60) días, de conformidad con las disposiciones establecidas en el numeral 190.2 del artículo 190 del Reglamento.	1 UIT por cada día de ausencia del personal en obra en el plazo previsto.	Según informe del SUPERVISOR O INSPECTOR de obra
2	En caso el contratista incumpla con su obligación de ejecutar la prestación con el personal acreditado o debidamente sustituido.	0.5 UIT por cada día de ausencia del personal en obra.	Según informe del SUPERVISOR O INSPECTOR de obra
3	En caso culmine la relación contractual entre el contratista y el personal ofertado y la Entidad no haya aprobado la sustitución del personal por no cumplir con las experiencias y calificaciones del personal a ser reemplazado.	0.90 UIT por cada día de ausencia del personal en obra	Según informe del SUPERVISOR O INSPECTOR de obra.
4	El contratista emplea materiales y equipos en obra no autorizados previamente por el supervisor.	0.70 UIT por cada ocasión que se produzca dicho incumplimiento	Según informe del SUPERVISOR O INSPECTOR de obra
5	El contratista ejecuta trabajos no autorizados previamente por el supervisor	0.70 UIT por cada ocasión que se produzca dicho incumplimiento	Según informe del SUPERVISOR O INSPECTOR de obra

6	El contratista no cuenta con materiales y equipos en obra de acuerdo a su calendario de adquisición de materiales.	0.20 UIT por cada día de incumplimiento	Según informe del SUPERVISOR O INSPECTOR de obra
7	El contratista no subsana las observaciones detectadas por el supervisor dentro de los plazos establecidos en el cuaderno de obra o mediante carta.	0.90 UIT por cada observación no subsanada en el plazo	Según informe del SUPERVISOR O INSPECTOR de obra
8	El residente y/o personal propuesto no se encuentra en obra sin haber justificado su ausencia ante el supervisor.	0.20 UIT por cada ocasión que se produzca	Según informe del SUPERVISOR O INSPECTOR de obra
9	El contratista no cumple en colocar y mantener la señalización en la zona de trabajo	0.60 UIT por cada punto de trabajo y cada vez	Según informe del SUPERVISOR O INSPECTOR de obra
10	El personal no cuenta con uniforme y equipos de protección completos	0.30 UIT por cada trabajador y cada día	Según informe del SUPERVISOR O INSPECTOR de obra
11	No reporta los accidentes de trabajo de acuerdo a lo estipulado en la ley 29783 de Seguridad y Salud en el trabajo	0.60 UIT por cada accidente	Según informe del SUPERVISOR O INSPECTOR de obra
12	El contratista no cuenta con el cuaderno de visitas	0.20 UIT por cada ocasión que se produzca	Según informe del SUPERVISOR O INSPECTOR de obra.

Importante

De haberse previsto otras penalidades a las previstas, incluir los supuestos de aplicación de penalidad, la forma de cálculo de la penalidad para cada supuesto y el procedimiento mediante el cual se verifica el supuesto a penalizar, conforme el artículo 163 del Reglamento de la Ley de Contrataciones del Estado.

Estas penalidades se deducen de las valorizaciones o en la liquidación final, según corresponda; o si fuera necesario, se cobra del monto resultante de la ejecución de la garantía de fiel cumplimiento.

La penalidad por mora y las otras penalidades pueden alcanzar cada una un monto máximo equivalente al diez por ciento (10%) del monto del contrato vigente, o de ser el caso, del ítem que debió ejecutarse.

Cuando se llegue a cubrir el monto máximo de la penalidad por mora o el monto máximo para otras penalidades, LA ENTIDAD puede resolver el contrato por incumplimiento.

CLÁUSULA DÉCIMA SEXTA: RESOLUCIÓN DEL CONTRATO

Cualquiera de las partes puede resolver el contrato, de conformidad con el numeral 32.3 del artículo 32 y artículo 36 de la Ley de Contrataciones del Estado, y el artículo 164 de su Reglamento. De darse el caso, LA ENTIDAD procederá de acuerdo a lo establecido en los artículos 165 y 207 del Reglamento de la Ley de Contrataciones del Estado.

CLÁUSULA DÉCIMA SÉTIMA: RESPONSABILIDAD DE LAS PARTES

Cuando se resuelva el contrato por causas imputables a algunas de las partes, se debe resarcir los daños y perjuicios ocasionados, a través de la indemnización correspondiente. Ello no obsta la aplicación de las sanciones administrativas, penales y pecuniarias a que dicho incumplimiento diere lugar, en el caso que éstas correspondan.

Lo señalado precedentemente no exime a ninguna de las partes del cumplimiento de las demás obligaciones previstas en el presente contrato.

CLÁUSULA DÉCIMA OCTAVA: ANTICORRUPCIÓN

EL CONTRATISTA declara y garantiza no haber, directa o indirectamente, o tratándose de una persona jurídica a través de sus socios, integrantes de los órganos de administración, apoderados, representantes legales, funcionarios, asesores o personas vinculadas a las que se refiere el artículo 7 del Reglamento de la Ley de Contrataciones del Estado, ofrecido, negociado o efectuado, cualquier pago o, en general, cualquier beneficio o incentivo ilegal en relación al contrato.

Asimismo, el CONTRATISTA se obliga a conducirse en todo momento, durante la ejecución del contrato, con honestidad, probidad, veracidad e integridad y de no cometer actos ilegales o de corrupción, directa o indirectamente o a través de sus socios, accionistas, participacionistas, integrantes de los órganos de administración, apoderados, representantes legales, funcionarios, asesores y personas vinculadas a las que se refiere el artículo 7 del Reglamento de la Ley de Contrataciones del Estado.

Además, EL CONTRATISTA se compromete a i) comunicar a las autoridades competentes, de manera directa y oportuna, cualquier acto o conducta ilícita o corrupta de la que tuviera conocimiento; y ii) adoptar medidas técnicas, organizativas y/o de personal apropiadas para evitar los referidos actos o prácticas.

Finalmente, EL CONTRATISTA se compromete a no colocar a los funcionarios públicos con los que deba interactuar, en situaciones reñidas con la ética. En tal sentido, reconoce y acepta la prohibición de ofrecerles a éstos cualquier tipo de obsequio, donación, beneficio y/o gratificación, ya sea de bienes o servicios, cualquiera sea la finalidad con la que se lo haga.

CLÁUSULA DÉCIMA NOVENA: MARCO LEGAL DEL CONTRATO

Sólo en lo no previsto en este contrato, en la Ley de Contrataciones del Estado y su Reglamento, en las directivas que emita el OSCE y demás normativa especial que resulte aplicable, serán de aplicación supletoria las disposiciones pertinentes del Código Civil vigente, cuando corresponda, y demás normas de derecho privado.

CLÁUSULA VIGÉSIMA: SOLUCIÓN DE CONTROVERSIAS²⁵

Las controversias que surjan entre las partes durante la ejecución del contrato se resuelven mediante conciliación o arbitraje, según el acuerdo de las partes.

Cualquiera de las partes tiene derecho a iniciar el arbitraje a fin de resolver dichas controversias dentro del plazo de caducidad previsto en la Ley de Contrataciones del Estado y su Reglamento.

Facultativamente, cualquiera de las partes tiene el derecho a solicitar una conciliación dentro del plazo de caducidad correspondiente, según lo señalado en el artículo 224 del Reglamento de la Ley de Contrataciones del Estado, sin perjuicio de recurrir al arbitraje, en caso no se llegue a un acuerdo entre ambas partes o se llegue a un acuerdo parcial. Las controversias sobre nulidad del contrato solo pueden ser sometidas a arbitraje.

El Laudo arbitral emitido es inapelable, definitivo y obligatorio para las partes desde el momento de su notificación, según lo previsto en el numeral 45.21 del artículo 45 de la Ley de Contrataciones del Estado.

CLÁUSULA VIGÉSIMA PRIMERA: FACULTAD DE ELEVAR A ESCRITURA PÚBLICA

Cualquiera de las partes puede elevar el presente contrato a Escritura Pública corriendo con todos los gastos que demande esta formalidad.

²⁵ De acuerdo con el numeral 225.3 del artículo 225 del Reglamento, las partes pueden recurrir al arbitraje ad hoc cuando las controversias deriven de procedimientos de selección cuyo valor referencial sea menor o igual a cinco millones con 00/100 soles (S/ 5 000 000,00).

CLÁUSULA VIGÉSIMA SEGUNDA: DOMICILIO PARA EFECTOS DE LA EJECUCIÓN CONTRACTUAL

Las partes declaran el siguiente domicilio para efecto de las notificaciones que se realicen durante la ejecución del presente contrato:

DOMICILIO DE LA ENTIDAD: [.....]

DOMICILIO DEL CONTRATISTA: [CONSIGNAR EL DOMICILIO SEÑALADO POR EL POSTOR GANADOR DE LA BUENA PRO AL PRESENTAR LOS REQUISITOS PARA EL PERFECCIONAMIENTO DEL CONTRATO]

La variación del domicilio aquí declarado de alguna de las partes debe ser comunicada a la otra parte, formalmente y por escrito, con una anticipación no menor de quince (15) días calendario.

De acuerdo con las bases integradas, la oferta y las disposiciones del presente contrato, las partes lo firman por duplicado en señal de conformidad en la ciudad de [.....] al [CONSIGNAR FECHA].

“LA ENTIDAD”

“EL CONTRATISTA”

Importante

Este documento puede firmarse digitalmente si ambas partes cuentan con firma digital, según la Ley Nº 27269, Ley de Firmas y Certificados Digitales²⁶.

²⁶ Para mayor información sobre la normativa de firmas y certificados digitales ingresar a: <https://www.indecopi.gob.pe/web/firmas-digitales/firmar-y-certificados-digitales>

CAPÍTULO VI
CONSTANCIA DE PRESTACIÓN DE EJECUCIÓN DE OBRA

De conformidad con el artículo 169 del Reglamento, se deja expresa constancia de la culminación de la prestación derivada del contrato mencionado en el numeral 3 del presente documento.

1 DATOS DEL DOCUMENTO	Número del documento			
	Fecha de emisión del documento			
2 DATOS DEL CONTRATISTA	Nombre, denominación o razón social			
	RUC			
	EN CASO EL CONTRATISTA SEA UN CONSORCIO, ADEMÁS SE DEBERÁ REGISTRAR LA SIGUIENTE INFORMACIÓN:			
	Nombre o razón social del integrante del consorcio	RUC	%	Descripción de las obligaciones
3 DATOS DEL CONTRATO	Número del contrato			
	Tipo y número del procedimiento de selección			
	Descripción del objeto del contrato			
	Fecha de suscripción del contrato			
	Monto del contrato			
4 DATOS DE LA OBRA	Denominación de la obra			
	Ubicación de la obra (Región, Provincia y Distrito)			
	Nombres y apellidos del Supervisor de la Obra			
	Plazo de ejecución de la obra	Plazo original	días calendario	
		Ampliación(es) de plazo	días calendario	
		Total plazo	días calendario	
		Fecha de culminación de la obra		
		Fecha de recepción de la obra		
		Fecha de liquidación de la obra		
	Monto de la obra	Número de adicionales de obra		
		Monto total de los adicionales		
		Número de deductivos		
Monto total de los deductivos				
Monto total de la obra (sólo componente de obra)				

5	APLICACIÓN DE PENALIDADES	Monto de las penalidades por mora				
		Monto de otras penalidades				
		Monto total de las penalidades aplicadas				
6	SOLUCIÓN DE CONTROVERSIAS DEL CONTRATO	Junta de Resolución de Disputas	Si		No	
		Arbitraje	Si		No	
		N° de arbitrajes				
7	DATOS DE LA ENTIDAD	Nombre de la Entidad				
		RUC de la Entidad				
		Nombres y apellidos del funcionario que emite la constancia				
		Cargo que ocupa en la Entidad				
		Teléfono de contacto				
8						
NOMBRE, FIRMA Y SELLO DEL FUNCIONARIO COMPETENTE						

ANEXOS

ANEXO N° 1

DECLARACIÓN JURADA DE DATOS DEL POSTOR

Señores

COMITÉ DE SELECCIÓN

ADJUDICACIÓN SIMPLIFICADA N° N°022-2023-MDU-1

Presente.-

El que se suscribe, [.....], postor y/o Representante Legal de [CONSIGNAR EN CASO DE SER PERSONA JURÍDICA], identificado con [CONSIGNAR TIPO DE DOCUMENTO DE IDENTIDAD] N° [CONSIGNAR NÚMERO DE DOCUMENTO DE IDENTIDAD], con poder inscrito en la localidad de [CONSIGNAR EN CASO DE SER PERSONA JURÍDICA] en la Ficha N° [CONSIGNAR EN CASO DE SER PERSONA JURÍDICA] Asiento N° [CONSIGNAR EN CASO DE SER PERSONA JURÍDICA], **DECLARO BAJO JURAMENTO** que la siguiente información se sujeta a la verdad:

Nombre, Denominación o Razón Social :			
Domicilio Legal :			
RUC :	Teléfono(s) :		
MYPE ²⁷		Sí	No
Correo electrónico :			

Autorización de notificación por correo electrónico:

Autorizo que se notifiquen al correo electrónico indicado las siguientes actuaciones:

1. Solicitud de reducción de la oferta económica.
2. Solicitud de subsanación de los requisitos para perfeccionar el contrato.
3. Solicitud para presentar los documentos para perfeccionar el contrato, según orden de prelación, de conformidad con lo previsto en el artículo 141 del Reglamento.
4. Respuesta a la solicitud de acceso al expediente de contratación.

Asimismo, me comprometo a remitir la confirmación de recepción, en el plazo máximo de dos (2) días hábiles de recibida la comunicación.

[CONSIGNAR CIUDAD Y FECHA]

.....
Firma, Nombres y Apellidos del postor o Representante legal, según corresponda

Importante

La notificación dirigida a la dirección de correo electrónico consignada se entenderá válidamente efectuada cuando la Entidad reciba acuse de recepción.

²⁷ Esta información será verificada por la Entidad en la página web del Ministerio de Trabajo y Promoción del Empleo en la sección consulta de empresas acreditadas en el REMYPE en el link <http://www2.trabajo.gob.pe/servicios-en-linea-2-2/> y se tendrá en consideración, en caso el postor ganador de la buena pro solicite la retención del diez por ciento (10%) del monto del contrato, en calidad de garantía de fiel cumplimiento, según las condiciones previstas en el numeral 149.4 del artículo 149 y numeral 151.3 del artículo 151 del Reglamento. Asimismo, dicha información se tendrá en cuenta en caso de empate, conforme a lo previsto en el artículo 91 del Reglamento.

Importante

Cuando se trate de consorcios, la declaración jurada es la siguiente:

ANEXO N° 1

DECLARACIÓN JURADA DE DATOS DEL POSTOR

Señores

COMITÉ DE SELECCIÓN

ADJUDICACIÓN SIMPLIFICADA N° N°022-2023-MDU-1

Presente.-

El que se suscribe, [...], representante común del consorcio [CONSIGNAR EL NOMBRE DEL CONSORCIO], identificado con [CONSIGNAR TIPO DE DOCUMENTO DE IDENTIDAD] N° [CONSIGNAR NÚMERO DE DOCUMENTO DE IDENTIDAD], **DECLARO BAJO JURAMENTO** que la siguiente información se sujeta a la verdad:

Datos del consorciado 1				
Nombre, Denominación o Razón Social :				
Domicilio Legal :				
RUC :	Teléfono(s) :			
MYPE ²⁸		Sí	No	
Correo electrónico :				

Datos del consorciado 2				
Nombre, Denominación o Razón Social :				
Domicilio Legal :				
RUC :	Teléfono(s) :			
MYPE ²⁹		Sí	No	
Correo electrónico :				

Datos del consorciado ...				
Nombre, Denominación o Razón Social :				
Domicilio Legal :				
RUC :	Teléfono(s) :			
MYPE ³⁰		Sí	No	
Correo electrónico :				

Autorización de notificación por correo electrónico:

Correo electrónico del consorcio:

Autorizo que se notifiquen al correo electrónico indicado las siguientes actuaciones:

²⁸ Esta información será verificada por la Entidad en la página web del Ministerio de Trabajo y Promoción del Empleo en la sección consulta de empresas acreditadas en el REMYPE en el link <http://www2.trabajo.gob.pe/servicios-en-linea-2-2/> y se tendrá en consideración, en caso el consorcio ganador de la buena pro solicite la retención del diez por ciento (10%) del monto del contrato, en calidad de garantía de fiel cumplimiento, según las condiciones previstas en el numeral 149.4 del artículo 149 y numeral 151.3 del artículo 151 del Reglamento. Asimismo, dicha información se tendrá en cuenta en caso de empate, conforme a lo previsto en el artículo 91 del Reglamento. Para dichos efectos, todos los integrantes del consorcio deben acreditar la condición de micro o pequeña empresa.

²⁹ Ibídem.

³⁰ Ibídem.

1. Solicitud de reducción de la oferta económica.
2. Solicitud de subsanación de los requisitos para perfeccionar el contrato.
3. Solicitud para presentar los documentos para perfeccionar el contrato, según orden de prelación, de conformidad con lo previsto en el artículo 141 del Reglamento.
4. Respuesta a la solicitud de acceso al expediente de contratación.

Asimismo, me comprometo a remitir la confirmación de recepción, en el plazo máximo de dos (2) días hábiles de recibida la comunicación.

[CONSIGNAR CIUDAD Y FECHA]

.....
**Firma, Nombres y Apellidos del representante
común del consorcio**

Importante

La notificación dirigida a la dirección de correo electrónico consignada se entenderá válidamente efectuada cuando la Entidad reciba acuse de recepción.

ANEXO Nº 2

**DECLARACIÓN JURADA
(ART. 52 DEL REGLAMENTO DE LA LEY DE CONTRATACIONES DEL ESTADO)**

Señores

**[COMITÉ DE SELECCIÓN
ADJUDICACIÓN SIMPLIFICADA Nº Nº022-2023-MDU-1
Presente.-**

Mediante el presente el suscrito, postor y/o Representante Legal de [CONSIGNAR EN CASO DE SER PERSONA JURÍDICA], declaro bajo juramento:

- i. No haber incurrido y me obligo a no incurrir en actos de corrupción, así como a respetar el principio de integridad.
- ii. No tener impedimento para postular en el procedimiento de selección ni para contratar con el Estado, conforme al artículo 11 de la Ley de Contrataciones del Estado.
- iii. Conocer las sanciones contenidas en la Ley de Contrataciones del Estado y su Reglamento, así como las disposiciones aplicables de la Ley Nº 27444, Ley del Procedimiento Administrativo General.
- iv. Participar en el presente proceso de contratación en forma independiente sin mediar consulta, comunicación, acuerdo, arreglo o convenio con ningún proveedor; y, conocer las disposiciones del Decreto Legislativo Nº 1034, Decreto Legislativo que aprueba la Ley de Represión de Conductas Anticompetitivas.
- v. Conocer, aceptar y someterme a las bases, condiciones y reglas del procedimiento de selección.
- vi. Ser responsable de la veracidad de los documentos e información que presento en el presente procedimiento de selección.
- vii. Comprometerme a mantener la oferta presentada durante el procedimiento de selección y a perfeccionar el contrato, en caso de resultar favorecido con la buena pro.

[CONSIGNAR CIUDAD Y FECHA]

.....
**Firma, Nombres y Apellidos del postor o
Representante legal, según corresponda**

Importante

En el caso de consorcios, cada integrante debe presentar esta declaración jurada, salvo que sea presentada por el representante común del consorcio.

ANEXO N° 3

DECLARACIÓN JURADA DE CUMPLIMIENTO DEL EXPEDIENTE TÉCNICO

Señores

COMITÉ DE SELECCIÓN

ADJUDICACIÓN SIMPLIFICADA N° N°022-2023-MDU-1

Presente.-

Es grato dirigirme a usted, para hacer de su conocimiento que luego de haber examinado las bases y demás documentos del procedimiento de la referencia y, conociendo todos los alcances y las condiciones detalladas en dichos documentos, el postor que suscribe ofrece la ejecución de la obra [CONSIGNAR EL OBJETO DE LA CONVOCATORIA], de conformidad con el respectivo Expediente Técnico y las demás condiciones que se indican en el numeral 3.1 del Capítulo III de la sección específica de las bases y los documentos del procedimiento.

[CONSIGNAR CIUDAD Y FECHA]

.....
**Firma, Nombres y Apellidos del postor o
Representante legal o común, según corresponda**

ANEXO Nº 4

DECLARACIÓN JURADA DE PLAZO DE EJECUCIÓN DE LA OBRA

Señores

COMITÉ DE SELECCIÓN

ADJUDICACIÓN SIMPLIFICADA Nº Nº022-2023-MDU-1

Presente.-

Mediante el presente, con pleno conocimiento de las condiciones que se exigen en las bases del procedimiento de la referencia, me comprometo a ejecutar la obra [CONSIGNAR LA DENOMINACIÓN DE LA CONVOCATORIA] en el plazo de [CONSIGNAR EL PLAZO OFERTADO, EL CUAL DEBE SER EXPRESADO EN DÍAS CALENDARIO] días calendario.

[CONSIGNAR CIUDAD Y FECHA]

.....
**Firma, Nombres y Apellidos del postor o
Representante legal o común, según corresponda**

ANEXO Nº 5

PROMESA DE CONSORCIO

(Sólo para el caso en que un consorcio se presente como postor)

Señores

COMITÉ DE SELECCIÓN

ADJUDICACIÓN SIMPLIFICADA Nº Nº022-2023-MDU-1

Presente.-

Los suscritos declaramos expresamente que hemos convenido en forma irrevocable, durante el lapso que dure el procedimiento de selección, para presentar una oferta conjunta a la **ADJUDICACIÓN SIMPLIFICADA Nº** [CONSIGNAR NOMENCLATURA DEL PROCEDIMIENTO].

Asimismo, en caso de obtener la buena pro, nos comprometemos a formalizar el contrato de consorcio, de conformidad con lo establecido por el artículo 140 del Reglamento de la Ley de Contrataciones del Estado, bajo las siguientes condiciones:

a) Integrantes del consorcio

1. [NOMBRE, DENOMINACIÓN O RAZÓN SOCIAL DEL CONSORCIADO 1].
2. [NOMBRE, DENOMINACIÓN O RAZÓN SOCIAL DEL CONSORCIADO 2].

b) Designamos a [CONSIGNAR NOMBRES Y APELLIDOS DEL REPRESENTANTE COMÚN], identificado con [CONSIGNAR TIPO DE DOCUMENTO DE IDENTIDAD] Nº [CONSIGNAR NÚMERO DE DOCUMENTO DE IDENTIDAD], como representante común del consorcio para efectos de participar en todos los actos referidos al procedimiento de selección, suscripción y ejecución del contrato correspondiente con [CONSIGNAR NOMBRE DE LA ENTIDAD].

Asimismo, declaramos que el representante común del consorcio no se encuentra impedido, inhabilitado ni suspendido para contratar con el Estado.

c) Fijamos nuestro domicilio legal común en [.....].

d) Las obligaciones que corresponden a cada uno de los integrantes del consorcio son las siguientes:

1. OBLIGACIONES DE [NOMBRE, DENOMINACIÓN O RAZÓN SOCIAL DEL CONSORCIADO 1] [%]³¹

[DESCRIBIR LAS OBLIGACIONES DEL CONSORCIADO 1]

2. OBLIGACIONES DE [NOMBRE, DENOMINACIÓN O RAZÓN SOCIAL DEL CONSORCIADO 2] [%]³²

[DESCRIBIR LAS OBLIGACIONES DEL CONSORCIADO 2]

TOTAL OBLIGACIONES 100%³³

[CONSIGNAR CIUDAD Y FECHA]

³¹ Consignar únicamente el porcentaje total de las obligaciones, el cual debe ser expresado en número entero, sin decimales.

³² Consignar únicamente el porcentaje total de las obligaciones, el cual debe ser expresado en número entero, sin decimales.

³³ Este porcentaje corresponde a la sumatoria de los porcentajes de las obligaciones de cada uno de los integrantes del consorcio.

.....
Consortiado 1
Nombres, apellidos y firma del Consortiado 1
o de su Representante Legal
Tipo y N° de Documento de Identidad

.....
Consortiado 2
Nombres, apellidos y firma del Consortiado 2
o de su Representante Legal
Tipo y N° de Documento de Identidad

Importante

De conformidad con el artículo 52 del Reglamento, las firmas de los integrantes del consorcio deben ser legalizadas.

ANEXO N° 6

PRECIO DE LA OFERTA

ÍTEM N° [INDICAR NÚMERO]

Señores
COMITÉ DE SELECCIÓN
ADJUDICACIÓN SIMPLIFICADA N° N°022-2023-MDU-1

Presente.-

Es grato dirigirme a usted, para hacer de su conocimiento que, de acuerdo con las bases, mi oferta es la siguiente:

CONCEPTO	PRECIO TOTAL
TOTAL	

El precio de la oferta [CONSIGNAR LA MONEDA DE LA CONVOCATORIA] incluye todos los tributos, seguros, transporte, inspecciones, pruebas y, de ser el caso, los costos laborales conforme a la legislación vigente, así como cualquier otro concepto que pueda tener incidencia sobre el costo de la obra a ejecutar; excepto la de aquellos postores que gocen de alguna exoneración legal, no incluirán en el precio de su oferta los tributos respectivos.

[CONSIGNAR CIUDAD Y FECHA]

.....
Firma, Nombres y Apellidos del postor o
Representante legal o común, según corresponda

Importante

- El postor debe adjuntar el desagregado de partidas que sustenta su oferta, tal como se muestra de manera referencial en el siguiente ejemplo:*

N° ITEM	PARTIDA	UNIDAD	METRADO	PU	SUB TOTAL
1	Total costo directo (A)				
2	Gastos generales				
2.1	Gastos fijos				
2.2	Gastos variables				
	Total gastos generales (B)				
3	Utilidad (C)				
	SUBTOTAL (A+B+C)				
4	IGV ³⁴				

³⁴ Para el cálculo del IGV, aplica el redondeo previsto en la Resolución de Superintendencia SUNAT N° 025-2000/SUNAT o norma que la reemplace. En ese sentido, el porcentaje se calcula considerando dos (2) decimales. Para efectos del redondeo

5	Monto total de la oferta	
---	--------------------------	--

- *En caso que el postor reduzca su oferta, según lo previsto en el artículo 68 del Reglamento, debe presentar nuevamente este Anexo.*
- *El postor que goce de alguna exoneración legal, debe indicar que su oferta no incluye el tributo materia de la exoneración, debiendo incluir el siguiente texto:
"Mi oferta no incluye [CONSIGNAR EL TRIBUTO MATERIA DE LA EXONERACIÓN]".*
- *De ser el caso, el análisis de precios unitarios y el detalle de los gastos generales fijos y variables no se presentan en la oferta, sino para el perfeccionamiento del contrato.*

i) Si el primer decimal siguiente es inferior a cinco (5), el valor permanecerá igual, suprimiéndose los decimales posteriores
y ii) Si el primer decimal siguiente es igual o superior a cinco (5), el valor será incrementado en un centésimo.

ANEXO N° 7

DECLARACIÓN JURADA DE CUMPLIMIENTO DE CONDICIONES PARA LA APLICACIÓN DE LA EXONERACIÓN DEL IGV

Señores
COMITÉ DE SELECCIÓN
ADJUDICACIÓN SIMPLIFICADA N° N°022-2023-MDU-1
Presente.-

Mediante el presente el suscrito, postor y/o Representante Legal de [CONSIGNAR EN CASO DE SER PERSONA JURÍDICA], declaro bajo juramento que gozo del beneficio de la exoneración del IGv previsto en la Ley N° 27037, Ley de Promoción de la Inversión en la Amazonía, dado que cumplo con las condiciones siguientes:

- 1.- Que el domicilio fiscal de la empresa³⁵ se encuentra ubicada en la Amazonía y coincide con el lugar establecido como sede central (donde tiene su administración y lleva su contabilidad);
- 2.- Que la empresa se encuentra inscrita en las Oficinas Registrales de la Amazonía (exigible en caso de personas jurídicas);
- 3.- Que, al menos el setenta por ciento (70%) de los activos fijos de la empresa se encuentran en la Amazonía; y
- 4.- Que la empresa no ejecuta obras fuera de la Amazonía.

[CONSIGNAR CIUDAD Y FECHA]

.....
Firma, Nombres y Apellidos del postor o Representante legal, según corresponda

Importante

Cuando se trate de consorcios, esta declaración jurada será presentada por cada uno de los integrantes del consorcio, salvo que se trate de consorcios con contabilidad independiente, en cuyo caso debe ser suscrita por el representante común, debiendo indicar su condición de consorcio con contabilidad independiente y el número de RUC del consorcio.

³⁵ En el artículo 1 del "Reglamento de las Disposiciones Tributarias contenidas en la Ley de Promoción de la Inversión en la Amazonía" se define como "empresa" a las "Personas naturales, sociedades conyugales, sucesiones indivisas y personas consideradas jurídicas por la Ley del Impuesto a la Renta, generadoras de rentas de tercera categoría, ubicadas en la Amazonía. Las sociedades conyugales son aquellas que ejerzan la opción prevista en el Artículo 16 de la Ley del Impuesto a la Renta."

ANEXO Nº 9

**DECLARACIÓN JURADA
(NUMERAL 49.4 DEL ARTÍCULO 49 DEL REGLAMENTO)**

Señores
COMITÉ DE SELECCIÓN
ADJUDICACIÓN SIMPLIFICADA Nº Nº022-2023-MDU-1
Presente.-

Mediante el presente el suscrito, postor y/o Representante Legal de [CONSIGNAR EN CASO DE SER PERSONA JURÍDICA], declaro que la experiencia que acredito de la empresa [CONSIGNAR LA DENOMINACIÓN DE LA PERSONA JURÍDICA] como consecuencia de una reorganización societaria, no se encuentra en el supuesto establecido en el numeral 49.4 del artículo 49 del Reglamento.

[CONSIGNAR CIUDAD Y FECHA]

.....
**Firma, Nombres y Apellidos del postor o
Representante legal, según corresponda**

Importante

A efectos de cautelar la veracidad de esta declaración, el postor puede verificar la información de la Relación de Proveedores Sancionados por el Tribunal de Contrataciones del Estado con Sanción Vigente en <http://portal.osce.gob.pe/mp/content/relación-de-proveedores-sancionados>.

También le asiste dicha facultad al órgano encargado de las contrataciones o al órgano de la Entidad al que se le haya asignado la función de verificación de la oferta presentada por el postor ganador de la buena pro.

ANEXO N° 10

EXPERIENCIA DEL POSTOR EN LA ESPECIALIDAD

Señores
COMITÉ DE SELECCIÓN
ADJUDICACIÓN SIMPLIFICADA N° N°022-2023-MDU-1

Presente.-

Mediante el presente, el suscrito detalla lo siguiente como EXPERIENCIA EN OBRAS SIMILARES:

N°	CLIENTE	OBJETO DEL CONTRATO	N° CONTRATO	FECHA DEL CONTRATO ³⁶	FECHA DE RECEPCIÓN DE LA OBRA	EXPERIENCIA PROVENIENTE ³⁷ DE:	MONEDA	IMPORTE ³⁸	TIPO DE CAMBIO VENTA ³⁹	MONTO FACTURADO ACUMULADO ⁴⁰
1										
2										
3										
4										

³⁶ Se refiere a la fecha de suscripción del contrato.

³⁷ Si el titular de la experiencia no es el postor, consignar si dicha experiencia corresponde a la matriz en caso que el postor sea sucursal, o fue transmitida por reorganización societaria, debiendo acompañar la documentación sustentatoria correspondiente. Al respecto, según la Opinión N° 216-2017/DTN "Considerando que la sociedad matriz y la sucursal constituyen la misma persona jurídica, la sucursal puede acreditar como suya la experiencia de su matriz". Del mismo modo, según lo previsto en la Opinión N° 010-2013/DTN, "... en una operación de reorganización societaria que comprende tanto una fusión como una escisión, la sociedad resultante podrá acreditar como suya la experiencia de la sociedad incorporada o absorbida, que se extingue producto de la fusión; asimismo, si en virtud de la escisión se transfiere un bloque patrimonial consistente en una línea de negocio completa, la sociedad resultante podrá acreditar como suya la experiencia de la sociedad escindida, correspondiente a la línea de negocio transmitida. De esta manera, la sociedad resultante podrá emplear la experiencia transmitida, como consecuencia de la reorganización societaria antes descrita, en los futuros procesos de selección en los que participe".

³⁸ Se refiere al monto del contrato ejecutado incluido adicionales y reducciones, de ser el caso.

³⁹ El tipo de cambio venta debe corresponder al publicado por la SBS correspondiente a la fecha de suscripción del contrato.

⁴⁰ Consignar en la moneda establecida para el valor referencial.

MUNICIPALIDAD DISTRITAL DE UCHUMAYO
ADJUDICACION SIMPLIFICADA Nº022-2023-MDU-1

Nº	CLIENTE	OBJETO DEL CONTRATO	Nº CONTRATO	FECHA DEL CONTRATO ³⁶	FECHA DE RECEPCIÓN DE LA OBRA	EXPERIENCIA PROVENIENTE ³⁷ DE:	MONEDA	IMPORTE ³⁸	TIPO DE CAMBIO VENTA ³⁹	MONTO FACTURADO ACUMULADO ⁴⁰
5										
6										
7										
8										
9										
10										
TOTAL										

[CONSIGNAR CIUDAD Y FECHA]

.....
Firma, Nombres y Apellidos del postor o
Representante legal o común, según corresponda

ANEXO N° 11

SOLICITUD DE BONIFICACIÓN DEL CINCO POR CIENTO (5%) POR TENER LA CONDICIÓN DE MICRO Y PEQUEÑA EMPRESA

Señores
COMITÉ DE SELECCIÓN
ADJUDICACIÓN SIMPLIFICADA N° N°022-2023-MDU-1
Presente.-

Mediante el presente el suscrito, postor y/o Representante legal de [CONSIGNAR EN CASO DE SER PERSONA JURÍDICA], solicito la asignación de la bonificación del cinco por ciento (5%) sobre el puntaje total obtenido, debido a que mi representada cuenta con la condición de micro y pequeña empresa.

[CONSIGNAR CIUDAD Y FECHA]

.....
**Firma, Nombres y Apellidos del postor o
Representante legal o común, según corresponda**

Importante

- *Para asignar la bonificación, el órgano encargado de las contrataciones o comité de selección, según corresponda, verifica la página web del Ministerio de Trabajo y Promoción del Empleo en la sección consulta de empresas acreditadas en el REMYPE en el link <http://www2.trabajo.gob.pe/servicios-en-linea-2-2/>.*
- *Para que un consorcio pueda acceder a la bonificación, cada uno de sus integrantes debe cumplir con la condición de micro y pequeña empresa.*

ANEXO N° 12

**AUTORIZACIÓN DE NOTIFICACIÓN DE LA DECISIÓN DE LA ENTIDAD SOBRE LA
SOLICITUD DE AMPLIACIÓN DE PLAZO MEDIANTE MEDIOS ELECTRÓNICOS DE
COMUNICACIÓN**

(DOCUMENTO A PRESENTAR EN EL PERFECCIONAMIENTO DEL CONTRATO)

Señores

COMITÉ DE SELECCIÓN

ADJUDICACIÓN SIMPLIFICADA N° N°022-2023-MDU-1

Presente.-

El que se suscribe, [.....], postor adjudicado y/o Representante Legal de [CONSIGNAR EN CASO DE SER PERSONA JURÍDICA], identificado con [CONSIGNAR TIPO DE DOCUMENTO DE IDENTIDAD] N° [CONSIGNAR NÚMERO DE DOCUMENTO DE IDENTIDAD], autorizo que durante la ejecución del contrato se me notifique al correo electrónico [INDICAR EL CORREO ELECTRÓNICO] lo siguiente:

✓ Notificación de la decisión de la Entidad respecto a la solicitud de ampliación de plazo.

[CONSIGNAR CIUDAD Y FECHA]

.....
**Firma, Nombres y Apellidos del postor o
Representante legal o común, según
corresponda**

Importante

La notificación de la decisión de la Entidad respecto a la solicitud de ampliación de plazo se efectúa por medios electrónicos de comunicación, siempre que se cuente con la autorización correspondiente y sea posible obtener un acuse de recibo a través del mecanismo utilizado.