

BASES ESTÁNDAR DE CONCURSO PÚBLICO PARA LA CONTRATACIÓN DEL SERVICIO DE CONSULTORÍA DE OBRA

Aprobado mediante Directiva N° 001-2019-OSCE/CD



SUB DIRECCIÓN DE NORMATIVIDAD – DIRECCIÓN TÉCNICO NORMATIVA
ORGANISMO SUPERVISOR DE LAS CONTRATACIONES DEL ESTADO - OSCE

SIMBOLOGÍA UTILIZADA:

N°	Símbolo	Descripción
1	[ABC] / [.....]	La información solicitada dentro de los corchetes sombreados debe ser completada por la Entidad durante la elaboración de las bases.
2	[ABC] / [.....]	Es una indicación, o información que deberá ser completada por la Entidad con posterioridad al otorgamiento de la buena pro para el caso específico de la elaboración de la PROFORMA DEL CONTRATO; o por los proveedores, en el caso de los ANEXOS de la oferta.
3	Importante • Abc	Se refiere a consideraciones importantes a tener en cuenta por el comité de selección y por los proveedores.
4	Advertencia • Abc	Se refiere a advertencias a tener en cuenta por el comité de selección y por los proveedores.
5	Importante para la Entidad • Xyz	Se refiere a consideraciones importantes a tener en cuenta por el comité de selección y deben ser eliminadas una vez culminada la elaboración de las bases.

CARACTERÍSTICAS DEL DOCUMENTO:

Las bases estándar deben ser elaboradas en formato WORD, y deben tener las siguientes características:

N°	Características	Parámetros
1	Márgenes	Superior : 2.5 cm Inferior: 2.5 cm Izquierda: 2.5 cm Derecha: 2.5 cm
2	Fuente	Arial
3	Estilo de Fuente	Normal: Para el contenido en general Cursiva: Para el encabezado y pie de página Para las Consideraciones importantes (Ítem 3 del cuadro anterior)
4	Color de Fuente	Automático: Para el contenido en general Azul : Para las Consideraciones importantes (Ítem 3 del cuadro anterior)
5	Tamaño de Letra	16 : Para las dos primeras hojas de las Secciones General y Específica 11 : Para el nombre de los Capítulos. 10 : Para el cuerpo del documento en general 9 : Para el encabezado y pie de página Para el contenido de los cuadros, pudiendo variar, según la necesidad 8 : Para las Notas al pie
6	Alineación	Justificada: Para el contenido en general y notas al pie. Centrada : Para la primera página, los títulos de las Secciones y nombres de los Capítulos)
7	Interlineado	Sencillo
8	Espaciado	Anterior : 0 Posterior : 0
9	Subrayado	Para los nombres de las Secciones y para resaltar o hacer hincapié en algún concepto

INSTRUCCIONES DE USO:

- Una vez registrada la información solicitada dentro de los corchetes sombreados en gris, el texto deberá quedar en letra tamaño 10, con estilo normal, sin formato de negrita y sin sombrear.
- La nota **IMPORTANTE** no puede ser modificada ni eliminada en la Sección General. En el caso de la Sección Específica debe seguirse la instrucción que se indica en dicha nota.

Elaboradas en enero de 2019
Modificadas en junio 2019, diciembre 2019, julio 2020, julio y diciembre 2021, junio 2022
y octubre de 2022

BASES ESTÁNDAR DE CONCURSO PÚBLICO PARA LA CONTRATACIÓN DEL SERVICIO DE CONSULTORÍA DE OBRA¹

CONCURSO PÚBLICO N° 06-2024-GRTC

BASES INTEGRADAS

CONTRATACIÓN DEL SERVICIO DE CONSULTORÍA DE OBRA

**CONTRATACION PARA EL SERVICIO DE CONSULTORIA DE SUPERVISION DEL
PROYECTO "MEJORAMIENTO DEL SERVICIO DE TRANSITABILIDAD VEHICULAR DE
LA CARRETERA DEPARTAMENTAL CU-104 EN EL TRAMO AMPARAES-PUENTE
TAHUIS, DISTRITO DE YANATILE-LARES, PROVINCIA DE CALCA - DEPARTAMENTO
DE CUSCO"**

¹ Estas Bases se utilizarán para la contratación del servicio de consultoría de obra. Para tal efecto, se deberá tener en cuenta la siguiente definición:

Consultoría de obra: Servicios profesionales altamente calificados consistente en la elaboración del expediente técnico de obras, en la supervisión de la elaboración de expediente técnico de obra o en la supervisión de obras.

DEBER DE COLABORACIÓN

La Entidad y todo proveedor que se someta a las presentes Bases, sea como participante, postor y/o contratista, deben conducir su actuación conforme a los principios previstos en la Ley de Contrataciones del Estado.

En este contexto, se encuentran obligados a prestar su colaboración al OSCE y a la Secretaría Técnica de la Comisión de Defensa de la Libre Competencia del INDECOPI, en todo momento según corresponda a sus competencias, a fin de comunicar presuntos casos de fraude, colusión y corrupción por parte de los funcionarios y servidores de la Entidad, así como los proveedores y demás actores que participan en el proceso de contratación.

De igual forma, deben poner en conocimiento del OSCE y a la Secretaría Técnica de la Comisión de Defensa de la Libre Competencia del INDECOPI los indicios de conductas anticompetitivas que se presenten durante el proceso de contratación, en los términos del Decreto Legislativo N° 1034, "Ley de Represión de Conductas Anticompetitivas", o norma que la sustituya, así como las demás normas de la materia.

La Entidad y todo proveedor que se someta a las presentes Bases, sea como participante, postor y/o contratista del proceso de contratación deben permitir al OSCE o a la Secretaría Técnica de la Comisión de Defensa de la Libre Competencia del INDECOPI el acceso a la información referida a las contrataciones del Estado que sea requerida, prestar testimonio o absolución de posiciones que se requieran, entre otras formas de colaboración.

SECCIÓN GENERAL

DISPOSICIONES COMUNES DEL PROCEDIMIENTO DE SELECCIÓN

(ESTA SECCIÓN NO DEBE SER MODIFICADA EN NINGÚN EXTREMO, BAJO SANCIÓN DE NULIDAD)

CAPÍTULO I

ETAPAS DEL PROCEDIMIENTO DE SELECCIÓN

1.1. REFERENCIAS

Cuando en el presente documento se mencione la palabra Ley, se entiende que se está haciendo referencia a la Ley N° 30225, Ley de Contrataciones del Estado, y cuando se mencione la palabra Reglamento, se entiende que se está haciendo referencia al Reglamento de la Ley de Contrataciones del Estado aprobado por Decreto Supremo N° 344-2018-EF.

Las referidas normas incluyen sus respectivas modificaciones, de ser el caso.

1.2. CONVOCATORIA

Se realiza a través de su publicación en el SEACE de conformidad con lo señalado en el artículo 54 del Reglamento, en la fecha señalada en el calendario del procedimiento de selección, debiendo adjuntar las bases y resumen ejecutivo.

1.3. REGISTRO DE PARTICIPANTES

El registro de participantes se realiza conforme al artículo 55 del Reglamento. En el caso de un consorcio, basta que se registre uno (1) de sus integrantes.

Importante

- *Para registrarse como participante en un procedimiento de selección convocado por las Entidades del Estado Peruano, es necesario que los proveedores cuenten con inscripción vigente y estar habilitados ante el Registro Nacional de Proveedores (RNP) que administra el Organismo Supervisor de las Contrataciones del Estado (OSCE). Para obtener mayor información, se puede ingresar a la siguiente dirección electrónica: www.rnp.gob.pe.*
- *Los proveedores que deseen registrar su participación deben ingresar al SEACE utilizando su Certificado SEACE (usuario y contraseña). Asimismo, deben observar las instrucciones señaladas en el documento de orientación "Guía para el registro de participantes electrónico" publicado en <https://www2.seace.gob.pe/>.*
- *En caso los proveedores no cuenten con inscripción vigente en el RNP y/o se encuentren inhabilitados o suspendidos para ser participantes, postores y/o contratistas, el SEACE restringirá su registro, quedando a potestad de estos intentar nuevamente registrar su participación en el procedimiento de selección en cualquier otro momento, dentro del plazo establecido para dicha etapa, siempre que haya obtenido la vigencia de su inscripción o quedado sin efecto la sanción que le impuso el Tribunal de Contrataciones del Estado.*

1.4. FORMULACIÓN DE CONSULTAS Y OBSERVACIONES A LAS BASES

La formulación de consultas y observaciones a las bases se efectúa de conformidad con lo establecido en los numerales 72.1 y 72.2 del artículo 72 del Reglamento.

Importante

No pueden formularse consultas ni observaciones respecto del contenido de una ficha de homologación aprobada, aun cuando el requerimiento haya sido homologado parcialmente respecto a las características técnicas y/o requisitos de calificación y/o condiciones de ejecución. Las consultas y observaciones que se formulen sobre el particular, se tienen como no presentadas.

1.5. ABSOLUCIÓN DE CONSULTAS, OBSERVACIONES E INTEGRACIÓN DE BASES

La absolución de consultas, observaciones e integración de las bases se realizan conforme a las disposiciones previstas en los numerales 72.4 y 72.5 del artículo 72 del Reglamento.

Importante

- *No se absolverán consultas y observaciones a las bases que se presenten en forma física.*
- *Cuando exista divergencia entre lo indicado en el pliego de absolución de consultas y observaciones y la integración de bases, prevalece lo absuelto en el referido pliego; sin perjuicio, del deslinde de responsabilidades correspondiente.*

1.6. ELEVACIÓN AL OSCE DEL PLIEGO DE ABSOLUCIÓN DE CONSULTAS Y OBSERVACIONES E INTEGRACIÓN DE BASES

Los cuestionamientos al pliego de absolución de consultas y observaciones así como a las bases integradas por supuestas vulneraciones a la normativa de contrataciones, a los principios que rigen la contratación pública u otra normativa que tenga relación con el objeto de la contratación, pueden ser elevados al OSCE de acuerdo a lo indicado en los numerales del 72.8 al 72.11 del artículo 72 del Reglamento.

La solicitud de elevación para emisión de Pronunciamiento se presenta ante la Entidad, la cual debe remitir al OSCE el expediente completo, de acuerdo a lo señalado en el artículo 124 del TUO de la Ley 27444, aprobado por Decreto Supremo N° 004-2019-JUS, al día hábil siguiente de recibida dicha solicitud.

Advertencia

La solicitud de elevación al OSCE de los cuestionamientos al pliego de absolución de consultas y observaciones, así como a las Bases integradas, se realiza de manera electrónica a través del SEACE, a partir de la oportunidad en que establezca el OSCE mediante comunicado.

Importante

Constituye infracción pasible de sanción según lo previsto en el literal n) del numeral 50.1 del artículo 50 de la Ley, presentar cuestionamientos maliciosos o manifiestamente infundados al pliego de absolución de consultas y/u observaciones.

1.7. FORMA DE PRESENTACIÓN DE OFERTAS

Las ofertas se presentan conforme lo establecido en el artículo 59 del Reglamento.

Las declaraciones juradas, formatos o formularios previstos en las bases que conforman la oferta deben estar debidamente firmados por el postor (firma manuscrita o digital, según la Ley N° 27269, Ley de Firmas y Certificados Digitales²). Los demás documentos deben ser visados por el postor. En el caso de persona jurídica, por su representante legal, apoderado o mandatario designado para dicho fin y, en el caso de persona natural, por este o su apoderado. No se acepta el pegado de la imagen de una firma o visto. Las ofertas se presentan foliadas.

Importante

² Para mayor información sobre la normativa de firmas y certificados digitales ingresar a: <https://www.indecopi.gob.pe/web/firmas-digitales/firmar-y-certificados-digitales>

- *Los formularios electrónicos que se encuentran en el SEACE y que los proveedores deben llenar para presentar sus ofertas, tienen carácter de declaración jurada.*
- *En caso la información contenida en los documentos escaneados que conforman la oferta no coincida con lo declarado a través del SEACE, prevalece la información declarada en los documentos escaneados.*
- *No se tomará en cuenta las ofertas que se presenten en físico a la Entidad.*

1.8. PRESENTACIÓN Y APERTURA DE OFERTAS

El participante presentará su oferta de manera electrónica a través del SEACE, desde las 00:01 horas hasta las 23:59 horas del día establecido para el efecto en el cronograma del procedimiento; adjuntando el archivo digitalizado que contenga los documentos que conforman la oferta de acuerdo a lo requerido en las bases.

El participante debe verificar antes de su envío, bajo su responsabilidad, que el archivo pueda ser descargado y su contenido sea legible.

Importante

Los integrantes de un consorcio no pueden presentar ofertas individuales ni conformar más de un consorcio en un procedimiento de selección, o en un determinado ítem cuando se trate de procedimientos de selección según relación de ítems.

En la apertura electrónica de la oferta técnica, el comité de selección verifica la presentación de lo exigido en la sección específica de las bases de conformidad con el numeral 81.2 del artículo 81 del Reglamento y determina si las ofertas responden a las características y/o requisitos y condiciones de los Términos de Referencia, detallados en la sección específica de las bases. De no cumplir con lo requerido, la oferta se considera no admitida.

1.9. CALIFICACIÓN Y EVALUACIÓN DE LAS OFERTAS

La calificación y evaluación de los postores se realiza conforme los requisitos de calificación y factores de evaluación que se indican en la sección específica de las bases.

La evaluación técnica y económica se realiza sobre la base de:

Oferta técnica : 100 puntos
Oferta económica : 100 puntos

1.9.1 CALIFICACIÓN DE LAS OFERTAS TÉCNICAS

La calificación de las ofertas técnicas se realiza conforme a lo establecido en el numeral 82.1 del artículo 82 del Reglamento.

1.9.2 EVALUACIÓN DE LAS OFERTAS TÉCNICAS

La evaluación de las ofertas técnicas se realiza conforme a lo establecido en los numerales 82.2 y 82.3 del artículo 82 del Reglamento.

1.9.3 APERTURA Y EVALUACIÓN DE OFERTAS ECONÓMICAS

El comité de selección evalúa las ofertas económicas y determina el puntaje total de las ofertas de conformidad con el artículo 83 del Reglamento así como los coeficientes de ponderación previstos en la sección específica de las bases.

Importante

En el caso de procedimientos de selección por relación de ítems cuando la contratación del servicio de consultoría de obra va a ser prestado fuera de la provincia de Lima y Callao y el monto del valor referencial de algún ítem no supere los doscientos mil Soles (S/ 200,000.00), a solicitud del postor se asigna una bonificación equivalente al diez por ciento (10%) sobre el puntaje total obtenido en dicho ítem por los postores con domicilio en la provincia donde prestará el servicio, o en las provincias colindantes, sean o no pertenecientes al mismo departamento o región. El domicilio es el consignado en la constancia de inscripción ante el RNP³.

1.10. SUBSANACIÓN DE LAS OFERTAS

La subsanación de las ofertas se sujeta a lo establecido en el artículo 60 del Reglamento. El plazo que se otorgue para la subsanación no puede ser inferior a un (1) día hábil.

La solicitud de subsanación se realiza de manera electrónica a través del SEACE y será remitida al correo electrónico consignado por el postor al momento de realizar su inscripción en el RNP, siendo su responsabilidad el permanente seguimiento de las notificaciones a dicho correo. La notificación de la solicitud se entiende efectuada el día de su envío al correo electrónico.

La presentación de las subsanaciones se realiza a través del SEACE. No se tomará en cuenta la subsanación que se presente en físico a la Entidad.

1.11. OTORGAMIENTO DE LA BUENA PRO

La buena pro se otorga luego de la evaluación correspondiente según lo indicado en el numeral 1.9.3 de la presente sección.

Previo al otorgamiento de la buena pro, el comité de selección aplica lo dispuesto en el artículo 68 del Reglamento, sobre el rechazo de las ofertas, de ser el caso.

En el supuesto de que dos (2) o más ofertas empaten, el otorgamiento de la buena pro se efectúa siguiendo estrictamente el orden señalado en el numeral 84.2 del artículo 84 del Reglamento. El desempate mediante sorteo se realiza de manera electrónica a través del SEACE.

Definida la oferta ganadora, el comité de selección otorga la buena pro, mediante su publicación en el SEACE, incluyendo el cuadro comparativo y las actas debidamente motivadas de los resultados de la admisión, no admisión, calificación, descalificación, evaluación, rechazo y el otorgamiento de la buena pro.

1.12. CONSENTIMIENTO DE LA BUENA PRO

Cuando se hayan presentado dos (2) o más ofertas, el consentimiento de la buena pro se produce a los ocho (8) días hábiles siguientes de la notificación de su otorgamiento, sin que los postores hayan ejercido el derecho de interponer el recurso de apelación.

En caso que se haya presentado una sola oferta, el consentimiento de la buena pro se produce el mismo día de la notificación de su otorgamiento.

El consentimiento del otorgamiento de la buena pro se publica en el SEACE al día hábil siguiente de producido.

³ La constancia de inscripción electrónica se visualizará en el portal web del Registro Nacional de Proveedores: www.rnp.gob.pe

Importante

Una vez consentido el otorgamiento de la buena pro, el órgano encargado de las contrataciones o el órgano de la Entidad al que se haya asignado tal función realiza la verificación de la oferta presentada por el postor ganador de la buena pro conforme lo establecido en el numeral 64.6 del artículo 64 del Reglamento.

CAPÍTULO II

SOLUCIÓN DE CONTROVERSIAS DURANTE EL PROCEDIMIENTO DE SELECCIÓN

2.1. RECURSO DE APELACIÓN

A través del recurso de apelación se pueden impugnar los actos dictados durante el desarrollo del procedimiento de selección hasta antes del perfeccionamiento del contrato.

El recurso de apelación se presenta ante y es resuelto por el Tribunal de Contrataciones del Estado.

Los actos que declaren la nulidad de oficio, la cancelación del procedimiento de selección y otros actos emitidos por el Titular de la Entidad que afecten la continuidad de este, se impugnan ante el Tribunal de Contrataciones del Estado.

Importante

- *Una vez otorgada la buena pro, el comité de selección, está en la obligación de permitir el acceso de los participantes y postores al expediente de contratación, salvo la información calificada como secreta, confidencial o reservada por la normativa de la materia, a más tardar dentro del día siguiente de haberse solicitado por escrito.*
- *A efectos de recoger la información de su interés, los postores pueden valerse de distintos medios, tales como: (i) la lectura y/o toma de apuntes, (ii) la captura y almacenamiento de imágenes, e incluso (iii) pueden solicitar copia de la documentación obrante en el expediente, siendo que, en este último caso, la Entidad deberá entregar dicha documentación en el menor tiempo posible, previo pago por tal concepto.*
- *El recurso de apelación se presenta ante la Mesa de Partes del Tribunal o ante las oficinas desconcentradas del OSCE.*

2.2. PLAZOS DE INTERPOSICIÓN DEL RECURSO DE APELACIÓN

La apelación contra el otorgamiento de la buena pro o contra los actos dictados con anterioridad a ella se interpone dentro de los ocho (8) días hábiles siguientes de haberse notificado el otorgamiento de la buena pro.

La apelación contra los actos dictados con posterioridad al otorgamiento de la buena pro, contra la declaración de nulidad, cancelación y declaratoria de desierto del procedimiento, se interpone dentro de los ocho (8) días hábiles siguientes de haberse tomado conocimiento del acto que se desea impugnar.

CAPÍTULO III DEL CONTRATO

3.1. PERFECCIONAMIENTO DEL CONTRATO

Los plazos y el procedimiento para perfeccionar el contrato se realiza conforme a lo indicado en el artículo 141 del Reglamento.

Para perfeccionar el contrato, el postor ganador de la buena pro debe presentar los documentos señalados en el artículo 139 del Reglamento y los previstos en la sección específica de las bases.

3.2. GARANTÍAS

Las garantías que deben otorgar los postores y/o contratistas, según corresponda, son las de fiel cumplimiento del contrato y por los adelantos.

3.2.1. GARANTÍA DE FIEL CUMPLIMIENTO

Como requisito indispensable para perfeccionar el contrato, el postor ganador debe entregar a la Entidad la garantía de fiel cumplimiento del mismo por una suma equivalente al diez por ciento (10%) del monto del contrato original. Esta se mantiene vigente hasta el consentimiento de la liquidación final.

3.2.2. GARANTÍA DE FIEL CUMPLIMIENTO POR PRESTACIONES ACCESORIAS

En las contrataciones que conllevan la ejecución de prestaciones accesorias, tales como mantenimiento, reparación o actividades afines, se otorga una garantía adicional por una suma equivalente al diez por ciento (10%) del monto del contrato de la prestación accesoria, la misma que debe ser renovada periódicamente hasta el cumplimiento total de las obligaciones garantizadas.

Importante

En los contratos de consultorías de obras que celebren las Entidades con las micro y pequeñas empresas, estas últimas pueden otorgar como garantía de fiel cumplimiento el diez por ciento (10%) del monto del contrato, porcentaje que es retenido por la Entidad durante la primera mitad del número total de pagos a realizarse, de forma prorrateada en cada pago, con cargo a ser devuelto a la finalización del mismo, conforme lo establecen los numerales 149.4 y 149.5 del artículo 149 del Reglamento y numeral 151.2 del artículo 151 del Reglamento.

3.2.3. GARANTÍA POR ADELANTO

En caso se haya previsto en la sección específica de las bases la entrega de adelantos, el contratista debe presentar una garantía emitida por idéntico monto conforme a lo estipulado en el artículo 153 del Reglamento.

3.3. REQUISITOS DE LAS GARANTÍAS

Las garantías que se presenten deben ser incondicionales, solidarias, irrevocables y de realización automática en el país, al solo requerimiento de la Entidad. Asimismo, deben ser emitidas por empresas que se encuentren bajo la supervisión directa de la Superintendencia de Banca, Seguros y Administradoras Privadas de Fondos de Pensiones y que cuenten con clasificación de riesgo B o superior. Asimismo, deben estar autorizadas para emitir garantías; o estar consideradas en la última lista de bancos extranjeros de primera categoría que

periódicamente publica el Banco Central de Reserva del Perú.

Importante

Corresponde a la Entidad verificar que las garantías presentadas por el postor ganador de la buena pro y/o contratista cumplan con los requisitos y condiciones necesarios para su aceptación y eventual ejecución; sin perjuicio de la determinación de las responsabilidades funcionales que correspondan.

Advertencia

Los funcionarios de las Entidades no deben aceptar garantías emitidas bajo condiciones distintas a las establecidas en el presente numeral, debiendo tener en cuenta lo siguiente:

- 1. La clasificadora de riesgo que asigna la clasificación a la empresa que emite la garantía debe encontrarse listada en el portal web de la SBS (<http://www.sbs.gob.pe/sistema-financiero/clasificadoras-de-riesgo>).*
- 2. Se debe identificar en la página web de la clasificadora de riesgo respectiva, cuál es la clasificación vigente de la empresa que emite la garantía, considerando la vigencia a la fecha de emisión de la garantía.*
- 3. Para fines de lo establecido en el artículo 148 del Reglamento, la clasificación de riesgo B, incluye las clasificaciones B+ y B.*
- 4. Si la empresa que otorga la garantía cuenta con más de una clasificación de riesgo emitida por distintas empresas listadas en el portal web de la SBS, bastará que en una de ellas cumpla con la clasificación mínima establecida en el Reglamento.*

En caso exista alguna duda sobre la clasificación de riesgo asignada a la empresa emisora de la garantía, se deberá consultar a la clasificadora de riesgos respectiva.

De otro lado, además de cumplir con el requisito referido a la clasificación de riesgo, a efectos de verificar si la empresa emisora se encuentra autorizada por la SBS para emitir garantías, debe revisarse el portal web de dicha Entidad (<http://www.sbs.gob.pe/sistema-financiero/relacion-de-empresas-que-se-encuentran-autorizadas-a-emitir-cartas-fianza>).

Los funcionarios competentes deben verificar la autenticidad de la garantía a través de los mecanismos establecidos (consulta web, teléfono u otros) por la empresa emisora.

3.4. EJECUCIÓN DE GARANTÍAS

La Entidad puede solicitar la ejecución de las garantías conforme a los supuestos contemplados en el artículo 155 del Reglamento.

3.5. ADELANTOS

La Entidad puede entregar adelantos directos al contratista, los que en ningún caso exceden en conjunto del treinta por ciento (30%) del monto del contrato original, siempre que ello haya sido previsto en la sección específica de las bases.

3.6. PENALIDADES

3.6.1. PENALIDAD POR MORA EN LA EJECUCIÓN DE LA PRESTACIÓN

En caso de retraso injustificado del contratista en la ejecución de las prestaciones objeto del contrato, la Entidad le aplica automáticamente una penalidad por mora por cada día de atraso, de conformidad con el artículo 162 del Reglamento.

3.6.2. OTRAS PENALIDADES

La Entidad puede establecer penalidades distintas a la mencionada en el numeral precedente, según lo previsto en el artículo 163 del Reglamento y lo indicado en la sección específica de las bases.

Estos dos tipos de penalidades se calculan en forma independiente y pueden alcanzar cada una un monto máximo equivalente al diez por ciento (10%) del monto del contrato vigente, o de ser el caso, del ítem que debió ejecutarse.

3.7. PAGOS

El pago se realiza después de ejecutada la respectiva prestación, pudiendo contemplarse pagos a cuenta, según la forma establecida en la sección específica de las bases o en el contrato.

La Entidad paga las contraprestaciones pactadas a favor del contratista dentro de los diez (10) días calendario siguientes de otorgada la conformidad de los servicios, siempre que se verifiquen las condiciones establecidas en el contrato para ello, bajo responsabilidad del funcionario competente.

La conformidad se emite en un plazo máximo de quince (15) días, bajo responsabilidad del funcionario que debe emitir la conformidad.

En el caso que se haya suscrito contrato con un consorcio, el pago se realizará de acuerdo a lo que se indique en el contrato de consorcio.

Advertencia

En caso de retraso en los pagos a cuenta o pago final por parte de la Entidad, salvo que se deba a caso fortuito o fuerza mayor, esta reconoce al contratista los intereses legales correspondientes, de conformidad con el artículo 39 de la Ley y 171 del Reglamento, debiendo repetir contra los responsables de la demora injustificada.

3.8. INCUMPLIMIENTO DEL CONTRATO

Las causales para la resolución del contrato, serán aplicadas de conformidad con el artículo 36 de la Ley y 164 del Reglamento.

3.9. DISPOSICIONES FINALES

Todos los demás aspectos del presente procedimiento no contemplados en las bases se regirán supletoriamente por la Ley y su Reglamento, así como por las disposiciones legales vigentes.

SECCIÓN ESPECÍFICA

CONDICIONES ESPECIALES DEL PROCEDIMIENTO DE SELECCIÓN

(EN ESTA SECCIÓN LA ENTIDAD DEBERÁ COMPLETAR LA INFORMACIÓN EXIGIDA, DE ACUERDO A LAS INSTRUCCIONES INDICADAS)

CAPÍTULO I GENERALIDADES

1.1. ENTIDAD CONVOCANTE

Nombre : GERENCIA REGIONAL DE TRANSPORTES Y COMUNICACIONES
RUC N° : 20189975920
Domicilio legal : AV. MICAELA BASTIDAS N°480 WANCHAQ CUSCO
Teléfono: : 084-600606 anexo 115
Correo electrónico: : procesodeseleccion.ufa@drtccusco.gob.pe

1.2. OBJETO DE LA CONVOCATORIA

El presente procedimiento de selección tiene por objeto la contratación del servicio de consultoría de obra para CONTRATACION PARA EL SERVICIO DE CONSULTORIA DE SUPERVISION DEL PROYECTO "MEJORAMIENTO DEL SERVICIO DE TRANSITABILIDAD VEHICULAR DE LA CARRETERA DEPARTAMENTAL CU-104 EN EL TRAMO AMPARAES-PUENTE TAHUIS, DISTRITO DE YANATILE-LARES, PROVINCIA DE CALCA - DEPARTAMENTO DE CUSCO"

1.3. VALOR REFERENCIAL⁴

El valor referencial asciende a S/ 1,452,452.68 (Un Millón Cuatrocientos Cincuenta y Dos Mil Cuatrocientos Cincuenta y Dos con 68/100 Soles), incluidos los impuestos de Ley y cualquier otro concepto que incida en el costo total del servicio de consultoría de obra. El valor referencial ha sido calculado al mes de agosto del 2023.

Valor Referencial (VR)	Límites ⁵	
	Inferior	Superior
1,452,452.68	1,307,207.42	1,597,697.94

Importante

Las ofertas económicas no pueden exceder los límites del valor referencial de conformidad con el numeral 28.2 del artículo 28 de la Ley.

Importante para la Entidad

- *En caso de supervisión de obras, si el sistema de contratación es de tarifas se debe indicar la tarifa referencial correspondiente al periodo o unidad de tiempo definido (día, mes, entre otros) por el plazo de ejecución estimado, según el siguiente detalle:*

En el caso de supervisión de obras, cuando se haya previsto que las actividades comprenden además la liquidación del contrato de obra, se debe desagregar el monto correspondiente a ambas prestaciones, según el siguiente detalle:

⁴ El monto del valor referencial indicado en esta sección de las bases no debe diferir del monto del valor referencial consignado en la ficha del procedimiento en el SEACE. No obstante, de existir contradicción entre estos montos, primará el monto del valor referencial indicado en las bases aprobadas.

⁵ De acuerdo a lo señalado en el artículo 48 del Reglamento, estos límites se calculan considerando dos (2) decimales. Para ello, si el límite inferior tiene más de dos decimales, se aumenta en un dígito el valor del segundo decimal; en el caso del límite superior, se considera el valor del segundo decimal sin efectuar el redondeo.

DESCRIPCIÓN DEL OBJETO	N° DE PERIODOS DE TIEMPO ⁶	PERIODO O UNIDAD DE TIEMPO ⁷	TARIFA REFERENCIAL UNITARIA	VALOR REFERENCIAL TOTAL
Supervisión de obra	540	Días	2,543.211462962963	1,373,334.19
Liquidación de obra				79,118.49
				1,452,452.68

• Si durante la fase de actos preparatorios, las Entidades advierten que es posible la participación de proveedores que gozan del beneficio de la exoneración del IGV prevista en la Ley N° 27037, Ley de Promoción de la Inversión en la Amazonía, debe tomarse en cuenta la regulación de la Cuarta Disposición Complementaria Final del Reglamento.

De conformidad con lo señalado en el numeral 2 de la citada Disposición Complementaria Final, en las bases se debe establecer además del valor referencial, los límites de este, con y sin IGV, tal como se indica a continuación:

Valor Referencial (VR)	Límite Inferior		Límite Superior	
	Con IGV	Sin IGV	Con IGV	Sin IGV
1,452,452.68	1,307,207.42	1,107,802.90	1,597,697.94	1,353,981.30

1.4. EXPEDIENTE DE CONTRATACIÓN

El expediente de contratación fue aprobado mediante FORMATO 02 de fecha 13 de marzo del 2024.

1.5. FUENTE DE FINANCIAMIENTO

RECURSOS DETERMINADOS

Importante

La fuente de financiamiento debe corresponder a aquella prevista en la Ley de Equilibrio Financiero del Presupuesto del Sector Público del año fiscal en el cual se convoca el procedimiento de selección.

1.6. SISTEMA DE CONTRATACIÓN

El presente procedimiento se rige por el sistema de esquema mixto de tarifas y suma alzada, de acuerdo con lo establecido en el expediente de contratación respectivo.

Importante

En el caso de supervisión de obras, cuando se haya previsto que las actividades comprenden la liquidación del contrato de obra, la supervisión se rige bajo el sistema de tarifas mientras que la liquidación se rige bajo el sistema a suma alzada.

1.7. ALCANCES DEL REQUERIMIENTO

El alcance de la prestación está definido en el Capítulo III de la presente sección de las bases.

⁶ Número estimado de días, meses, entre otros de la ejecución de la prestación.

⁷ Día, mes, entre otros.

1.8. PLAZO DE PRESTACIÓN DEL SERVICIO DE CONSULTORÍA DE OBRA

Los servicios de consultoría de obra materia de la presente convocatoria se prestarán en el plazo según se detalla en el siguiente cuadro, en concordancia con lo establecido en el expediente de contratación.

N°	Descripción	Duración (días calendarios)
1	Supervisión de la obra	540
2	Liquidación de contratos de ejecución de obra y supervisión de obra	60
Total		600

Importante

En el caso de supervisión de obras, el plazo inicial del contrato debe estar vinculado al del contrato de la obra a ejecutar y comprender hasta la liquidación de la obra, de conformidad con el artículo 10 de la Ley.

1.9. COSTO DE REPRODUCCIÓN Y ENTREGA DE BASES

Los participantes registrados tienen el derecho de recabar un ejemplar de las bases, para cuyo efecto deben cancelar la suma de S/. 5.00 (cinco con 00/100 soles) en la oficina de tesorería de la Gerencia Regional de Transportes – Cusco, sito en Av. Micaela Bastidas N° 480, Wanchaq – Cusco, en el horario de atención de 8:00 a 16:00 horas.

Importante

El costo de entrega de un ejemplar de las bases no puede exceder el costo de su reproducción.

1.10. BASE LEGAL

- Ley de Presupuesto del Sector Público para el Año Fiscal 2024.
- Ley de Equilibrio Financiero del Presupuesto del Sector Público del año fiscal 2024
- Decreto Legislativo N.º 1440 - Decreto Legislativo del Sistema Nacional de Presupuesto Público.
- Decreto Supremo N° 082-2019-EF que aprueba el Texto Único Ordenado de la Ley N° 30225, Ley de Contrataciones del Estado.
- Decreto Supremo N° 344-2018-EF, que aprueba el Reglamento de la Ley N° 30225, modificado por Decreto Supremo N° 377-2019-E, Decreto Supremo N° 168-2020-EF, Decreto Supremo N° 250-2020-EF, Decreto Supremo N° 162-2021-EF.
- Texto Único Ordenado de la Ley N.º 27444, Ley de Procedimiento Administrativo General.
- Ley N.º 27806, Ley de Transparencia y de Acceso a la Información Pública.
- Directivas y Opiniones del OSCE
- Código Civil.

Las referidas normas incluyen sus respectivas modificaciones, de ser el caso.

CAPÍTULO II DEL PROCEDIMIENTO DE SELECCIÓN

2.1. CALENDARIO DEL PROCEDIMIENTO DE SELECCIÓN

Según el cronograma de la ficha de selección de la convocatoria publicada en el SEACE.

Importante

De conformidad con la vigesimosegunda Disposición Complementaria Final del Reglamento, en caso la Entidad (Ministerios y sus organismos públicos, programas o proyectos adscritos) haya difundido el requerimiento a través del SEACE siguiendo el procedimiento establecido en dicha disposición, no procede formular consultas u observaciones al requerimiento.

2.2. CONTENIDO DE LAS OFERTAS

2.2.1. OFERTA TÉCNICA

La oferta contendrá, además de un índice de documentos⁸, la siguiente documentación:

2.2.1.1. Documentación de presentación obligatoria

A. Documentos para la admisión de la oferta

- a.1) Declaración jurada de datos del postor. (**Anexo N° 1**)
- a.2) Documento que acredite la representación de quien suscribe la oferta.

En caso de persona jurídica, copia del certificado de vigencia de poder del representante legal, apoderado o mandatario designado para tal efecto.

En caso de persona natural, copia del documento nacional de identidad o documento análogo, o del certificado de vigencia de poder otorgado por persona natural, del apoderado o mandatario, según corresponda.

En el caso de consorcios, este documento debe ser presentado por cada uno de los integrantes del consorcio que suscriba la promesa de consorcio, según corresponda.

Advertencia

De acuerdo con el artículo 4 del Decreto Legislativo N° 1246, las Entidades están prohibidas de exigir a los administrados o usuarios la información que puedan obtener directamente mediante la interoperabilidad a que se refieren los artículos 2 y 3 de dicho Decreto Legislativo. En esa medida, si la Entidad es usuaria de la Plataforma de Interoperabilidad del Estado – PIDE⁹ y siempre que el servicio web se encuentre activo en el Catálogo de Servicios de dicha plataforma, no corresponderá exigir el certificado de vigencia de poder y/o documento nacional de identidad.

⁸ La omisión del índice no determina la no admisión de la oferta.

⁹ Para mayor información de las Entidades usuarias y del Catálogo de Servicios de la Plataforma de Interoperabilidad del Estado – PIDE ingresar al siguiente enlace <https://www.gobiernodigital.gob.pe/interoperabilidad/>

- a.3) Declaración jurada de acuerdo con el literal b) del artículo 52 del Reglamento. **(Anexo N° 2)**
- a.4) Declaración jurada de cumplimiento de los Términos de Referencia contenidos en el numeral 3.1 del Capítulo III de la presente sección. **(Anexo N° 3)**
- a.5) Declaración jurada de plazo de prestación del servicio de consultoría de obra. **(Anexo N° 4)**
- a.6) Promesa de consorcio con firmas legalizadas, de ser el caso, en la que se consigne los integrantes, el representante común, el domicilio común y las obligaciones a las que se compromete cada uno de los integrantes del consorcio, así como el porcentaje equivalente a dichas obligaciones. **(Anexo N° 5)**

Importante

El comité de selección verifica la presentación de los documentos requeridos. De no cumplir con lo requerido, la oferta se considera no admitida.

B. Documentos para acreditar los requisitos de calificación

Incorporar en la oferta los documentos que acreditan los “**Requisitos de Calificación**” que se detallan en el numeral 3.2 del Capítulo III de la presente sección de las bases.

2.2.1.2. Documentación de presentación facultativa:

- a) Incorporar en la oferta los documentos que acreditan los “**Factores de Evaluación**” establecidos en el Capítulo IV de la presente sección de las bases, a efectos de obtener el puntaje previsto en dicho Capítulo para cada factor.

Advertencia

El comité de selección no podrá exigir al postor la presentación de documentos que no hayan sido indicados en los acápites “Documentos para la admisión de la oferta”, “Requisitos de calificación” y “Factores de evaluación”.

2.2.2. OFERTA ECONÓMICA

La oferta económica expresada en Soles. Adjuntar obligatoriamente el **Anexo N° 6**.

El monto total de la oferta económica y los subtotales que lo componen deben ser expresados con dos (2) decimales. Los precios unitarios o tarifas pueden ser expresados con más de dos (2) decimales.

Importante

- *El comité de selección declara no admitidas las ofertas que no se encuentren dentro de los límites del valor referencial previstos en el numeral 28.2 del artículo 28 de la Ley.*
- *La estructura de costos, se presenta para el perfeccionamiento del contrato.*

2.3. DETERMINACIÓN DEL PUNTAJE TOTAL DE LAS OFERTAS

Una vez evaluadas las ofertas técnica y económica se procederá a determinar el puntaje total de las mismas.

El puntaje total de las ofertas es el promedio ponderado de ambas evaluaciones, obtenido de la aplicación de la siguiente fórmula:

$$PTP_i = c_1 PT_i + c_2 Pe_i$$

Donde:

- PTP_i = Puntaje total del postor i
PT_i = Puntaje por evaluación técnica del postor i
Pe_i = Puntaje por evaluación económica del postor i
c₁ = Coeficiente de ponderación para la evaluación técnica.
c₂ = Coeficiente de ponderación para la evaluación económica.

Se aplicarán las siguientes ponderaciones:

- c₁ = 0.80
c₂ = 0.20

Donde: c₁ + c₂ = 1.00

2.4. REQUISITOS PARA PERFECCIONAR EL CONTRATO

El postor ganador de la buena pro debe presentar los siguientes documentos para perfeccionar el contrato:

- Garantía de fiel cumplimiento del contrato.
- Garantía de fiel cumplimiento por prestaciones accesorias, de ser el caso.
- Contrato de consorcio con firmas legalizadas ante Notario de cada uno de los integrantes, de ser el caso.
- Código de cuenta interbancaria (CCI) o, en el caso de proveedores no domiciliados, el número de su cuenta bancaria y la entidad bancaria en el exterior.
- Copia de la vigencia del poder del representante legal de la empresa que acredite que cuenta con facultades para perfeccionar el contrato, cuando corresponda.
- Copia de DNI del postor en caso de persona natural, o de su representante legal en caso de persona jurídica.

Advertencia

De acuerdo con el artículo 4 del Decreto Legislativo N° 1246, las Entidades están prohibidas de exigir a los administrados o usuarios la información que puedan obtener directamente mediante la interoperabilidad a que se refieren los artículos 2 y 3 de dicho Decreto Legislativo. En esa medida, si la Entidad es usuaria de la Plataforma de Interoperabilidad del Estado – PIDE¹⁰ y siempre que el servicio web se encuentre activo en el Catálogo de Servicios de dicha plataforma, no corresponderá exigir los documentos previstos en los literales e) y f).

- Domicilio para efectos de la notificación durante la ejecución del contrato.
- Autorización de notificación de la decisión de la Entidad sobre la solicitud de ampliación de plazo mediante medios electrónicos de comunicación¹¹. **(Anexo N° 12)**
- Detalle de los precios unitarios de la oferta económica¹².
- Estructura de costos de la oferta económica.
- Detalle del monto de la oferta económica de cada uno de los servicios de consultoría de obra que conforman el paquete¹³.

¹⁰ Para mayor información de las Entidades usuarias y del Catálogo de Servicios de la Plataforma de Interoperabilidad del Estado – PIDE ingresar al siguiente enlace <https://www.gobiernodigital.gob.pe/interoperabilidad/>

¹¹ En tanto se implemente la funcionalidad en el SEACE, de conformidad con la Primera Disposición Complementaria Transitoria del Decreto Supremo N° 234-2022-EF.

¹² Incluir solo en caso de la contratación bajo el sistema a suma alzada.

¹³ Incluir solo en caso de contrataciones por paquete.

- l) Copia de los diplomas que acrediten la formación académica requerida del personal clave, en caso que el grado o título profesional requerido no se encuentren publicados en el Registro Nacional de Grados Académicos y Títulos Profesionales a cargo de la de la Superintendencia Nacional de Educación Superior Universitaria – SUNEDU¹⁴.
- m) Copia de (i) contratos y su respectiva conformidad o (ii) constancias o (iii) certificados o (iv) cualquier otra documentación que, de manera fehaciente demuestre la experiencia del personal clave.
- n) Copia de documentos que sustenten la propiedad, la posesión, el compromiso de compra venta o alquiler u otro documento que acredite la disponibilidad del requisito de calificación equipamiento estratégico. En el caso que el postor ganador sea un consorcio los documentos de acreditación de este requisito pueden estar a nombre del consorcio o de uno de sus integrantes¹⁵.

Importante

- *La Entidad debe aceptar las diferentes denominaciones utilizadas para acreditar la carrera profesional requerida, aun cuando no coincida literalmente con aquella prevista en los requisitos de calificación (por ejemplo Ingeniería Ambiental, Ingeniería en Gestión Ambiental, Ingeniería y Gestión Ambiental u otras denominaciones).*

- *Los documentos que acreditan la experiencia del personal clave deben incluir como mínimo los nombres y apellidos del personal, el cargo desempeñado, el plazo de la prestación indicando el día, mes y año de inicio y culminación, el nombre de la Entidad u organización que emite el documento, la fecha de emisión y nombres y apellidos de quien suscribe el documento.*

En caso estos documentos establezcan el plazo de la experiencia adquirida por el personal clave en meses sin especificar los días la Entidad debe considerar el mes completo.

De presentarse experiencia ejecutada paralelamente (traslape), para el cómputo del tiempo de dicha experiencia sólo se considerará una vez el periodo traslapado. No obstante, de presentarse periodos traslapados en el supervisor de obra, no se considera ninguna de las experiencias acreditadas, salvo la supervisión de obras por paquete.

Se considerará aquella experiencia que no tenga una antigüedad mayor a veinticinco (25) años anteriores a la fecha de la presentación de ofertas.

Asimismo, la Entidad debe valorar de manera integral los documentos presentados para acreditar dicha experiencia. En tal sentido, aun cuando en los documentos presentados la denominación del cargo o puesto no coincida literalmente con aquella prevista en los requisitos de calificación, se deberá validar la experiencia si las actividades que realizó el profesional corresponden con la función propia del cargo o puesto requerido.

- *Cuando el postor ganador de la buena pro presenta como personal clave a profesionales que se encuentren prestando servicios como residente o supervisor en obras contratadas por la Entidad que no cuentan con recepción, procede otorgar plazo adicional para subsanar, conforme lo previsto en el literal a) del artículo 141 del Reglamento.*
- *En caso que el postor ganador de la buena pro sea un consorcio, las garantías que presente este para el perfeccionamiento del contrato, así como durante la ejecución contractual, de ser el caso, además de cumplir con las condiciones establecidas en el artículo 33 de la Ley y en el artículo 148 del Reglamento, deben consignar expresamente el nombre completo o la denominación o razón social de los integrantes del consorcio, en calidad de garantizados, de lo contrario no podrán ser aceptadas por las Entidades. No se cumple el requisito antes indicado si se consigna únicamente la denominación del consorcio, conforme lo dispuesto en la Directiva "Participación de Proveedores en Consorcio en las Contrataciones del Estado".*
- *En los contratos de consultoría de obras que celebren las Entidades con las micro y pequeñas*

¹⁴ <https://enlinea.sunedu.gob.pe/>

¹⁵ Incluir solo en caso se haya incluido el equipamiento estratégico como requisito de calificación.

empresas, estas últimas pueden otorgar como garantía de fiel cumplimiento el diez por ciento (10%) del monto del contrato, porcentaje que es retenido por la Entidad durante la primera mitad del número total de pagos a realizarse, de forma prorrateada en cada pago, con cargo a ser devuelto a la finalización del mismo, conforme lo establece el numeral 149.4 del artículo 149 del Reglamento y numeral 151.2 del artículo 151 del Reglamento. Para dicho efecto los postores deben encontrarse registrados en el REMYPE, consignando en la Declaración Jurada de Datos del Postor (Anexo N° 1) o en la solicitud de retención de la garantía durante el perfeccionamiento del contrato, que tienen la condición de MYPE, lo cual será verificado por la Entidad en el link <http://www2.trabajo.gob.pe/servicios-en-linea-2-2> opción consulta de empresas acreditadas en el REMYPE.

Importante

- Corresponde a la Entidad verificar que las garantías presentadas por el postor ganador de la buena pro cumplan con los requisitos y condiciones necesarios para su aceptación y eventual ejecución; sin perjuicio de la determinación de las responsabilidades funcionales que correspondan.*
- De conformidad con el Reglamento Consular del Perú aprobado mediante Decreto Supremo N° 076-2005-RE para que los documentos públicos y privados extendidos en el exterior tengan validez en el Perú, deben estar legalizados por los funcionarios consulares peruanos y refrendados por el Ministerio de Relaciones Exteriores del Perú, salvo que se trate de documentos públicos emitidos en países que formen parte del Convenio de la Apostilla, en cuyo caso bastará con que estos cuenten con la Apostilla de la Haya¹⁶.*
- La Entidad no puede exigir documentación o información adicional a la consignada en el presente numeral para el perfeccionamiento del contrato.*

2.5. PERFECCIONAMIENTO DEL CONTRATO

El contrato se perfecciona con la notificación de la orden de servicios. Para dicho efecto el postor ganador de la buena pro, dentro del plazo previsto en el artículo 141 del Reglamento, debe presentar la documentación requerida en **mesa de partes de la Gerencia Regional de Transportes y Comunicaciones Cusco, sito en Av. Micaela Bastidas N° 480, Wanchaq – Cusco, en el horario de atención de 8:00 a 13:00 horas y de 14:00 a 16:00 horas.**

2.6. ADELANTOS¹⁷

La Entidad otorgará un adelanto directo por el 30% del monto del contrato original.

El contratista debe solicitar los adelantos dentro de los ocho (8) días calendarios siguientes a la suscripción del contrato, adjuntando a su solicitud la garantía por adelantos¹⁸ mediante carta fianza o póliza de caución acompañada del comprobante de pago correspondiente. Vencido dicho plazo no procede la solicitud.

La Entidad debe entregar el monto solicitado dentro de los siete (7) días calendarios siguientes a la presentación de la solicitud del contratista.

2.7. FORMA DE PAGO

La Entidad realizará el pago de la contraprestación pactada a favor del contratista en Pagos Periódicos (valorizaciones mensuales).

¹⁶ Según lo previsto en la Opinión N° 009-2016/DTN.

¹⁷ Si la Entidad ha previsto la entrega de adelantos, debe prever el plazo en el cual el contratista debe solicitar el adelanto, así como el plazo de entrega del mismo, conforme a lo previsto en el artículo 156 del Reglamento.

¹⁸ De conformidad con el artículo 153 del Reglamento, esta garantía debe ser emitida por idéntico monto y un plazo mínimo de vigencia de tres (3) meses, renovable por un plazo idéntico hasta la amortización total del adelanto otorgado. Cuando el plazo de ejecución contractual sea menor a tres (3) meses, las garantías pueden ser emitidas con una vigencia menor, siempre que cubra la fecha prevista para la amortización total del adelanto otorgado.

Considerando el sistema de contratación (Esquema Mixto de Tarifas y Suma Alzada), la Entidad realizará el pago de la contraprestación pactada a favor del contratista, según tarifas diarias para la etapa de Supervisión de la obra hasta el momento en que se efectúe la recepción de la obra; mientras que la participación del supervisor en el procedimiento de liquidación debe ser pagada empleando el sistema a suma alzada.

Para efectos del pago de las contraprestaciones ejecutadas por el contratista, la Entidad debe contar con la siguiente documentación:

- Informe del funcionario responsable de la Sub Gerencia de Supervisión y Liquidación de Obras de la Gerencia Regional de Transportes y Comunicaciones de Cusco emitiendo la conformidad de la prestación efectuada.
- Comprobante de pago.

Dicha documentación se debe presentar en Dicha documentación se debe presentar en **mesa de partes de la Gerencia Regional de Transportes y Comunicaciones Cusco, sito en Av. Micaela Bastidas N° 480, Wánchaq – Cusco, en el horario de atención de 8:00 a 13:00 horas y de 14:00 a 16:00 horas.**

2.8. REAJUSTE DE LOS PAGOS

De acuerdo al numeral 38.5 del Artículo 38° del Reglamento de la Ley de Contrataciones del estado, se establece:

“En caso de contratos de consultoría de obras pactadas en moneda nacional, los pagos se sujetan a reajustes por aplicación de formula monomicas o polinómicas, según corresponda, las cuales se prevén en los documentos de selección”

En concordancia con lo establecido en la citada normativa, se aplicará la siguiente formula de reajuste:

$$Vr = [Vo \times (Ir/Io)] - [(A/C) \times Vo \times (Ir - Ia) / (Ia)] - [(A/C) \times Vo]$$

Donde:

Vr = Monto de la valorización reajustada.

Vo = Monto de la valorización correspondiente al mes del servicio, a precios del mes de la fecha correspondiente a la propuesta.

Ir = Índice General de Precios al Consumidor (INEI-LIMA) a la fecha de la valorización.

Io = Índice General de Precios al consumidor (INEI-LIMA) al mes de la fecha correspondiente a la Propuesta.

Ia = Índice General de Precios al Consumidor (INEI-LIMA) a la fecha de pago del Adelanto.

A = Adelanto en efectivo entregado.

C = Monto del contrato principal.

CAPÍTULO III REQUERIMIENTO

TÉRMINOS DE REFERENCIA PARA SERVICIO DE CONSULTORÍA PARA SUPERVISIÓN DE PROYECTO DE LA OBRA: "MEJORAMIENTO DEL SERVICIO DE TRANSITABILIDAD VEHICULAR DE LA CARRETERA DEPARTAMENTAL CU-104 EN EL TRAMO AMPARAES-PUENTE TAHUIS, DISTRITO DE YANATILE – LARES, PROVINCIA DE CALCA – CUSCO".

1. ANTECEDENTES

El Gobierno Regional Cusco a través de los diferentes organismos regionales tiene como objetivo implementar proyectos de infraestructura productiva, económica y social básica, además entre sus principales objetivos, dotar a su población de una buena infraestructura vial, con la finalidad de potenciar el desarrollo social turístico y económico del departamento Cusco y beneficiar así a los pobladores de toda la región a efectos de incrementar el nivel de ingreso y mejorar las condiciones y calidad de vida de la población en diversas zonas de la región dentro del Plan de Desarrollo de la región Cusco, se plantea brindar a los usuarios, intervenciones definitivas a nivel de asfaltado, recubrimiento de la plataforma para su periodo de vida útil con mejoras puntuales en la geometría (curvas, pendientes o anchos) que enfrentan los problemas de seguridad vial, construcción de sistemas de drenajes y obras de arte menores para un alto tráfico, previo a un análisis técnico – económico, en el Marco del Sistema Nacional de Programación Multianual y Gestión de inversiones INVIERTE.PE, que garantizan la rentabilidad y sostenibilidad de la inversión.

En esa misma línea, el GOBIERNO REGIONAL DE CUSCO, a través de la Gerencia Regional de Transportes y Comunicaciones Cusco (GRTCC) en su condición de entidad de derecho público dispone de autonomía económica y administrativa que le faculta la celebración de contratos de servicios de consultoría tendientes a permitir el logro de las metas establecidas que redundarán en el desarrollo de su circunscripción proporcionando al ciudadano el ambiente adecuado para satisfacer sus necesidades vitales de vivienda, salubridad, abastecimiento, educación, recreación, transporte, comunicaciones, etc. Para lo cual dispone de recursos propios respaldada por las leyes respectivas de los organismos públicos.

Conforme a lo vertido, el GOBIERNO REGIONAL DE CUSCO, a través de la GRTCC, en su compromiso por lograr la integración vial de todos los poblados y ciudades de la región, fomenta el desarrollo vial, promueve el empleo y la inversión pública y privada en ese sentido, acorde con la visión y misión del Gobierno Regional de Cusco, así como con los planes y directivas del Ministerio de Transporte y Comunicación y del Gobierno Central.

En este marco de la promoción del desarrollo económico el "MEJORAMIENTO DEL SERVICIO DE TRANSITABILIDAD VEHICULAR DE LA CARRETERA DEPARTAMENTAL CU-104 EN EL TRAMO AMPARAES-PUENTE TAHUIS,

DISTRITO DE YANATILE – LARES, PROVINCIA DE CALCA – CUSCO”, siendo necesario para tal fin a su vez, la contratación de consultor que supervisara la ejecución de dicho proyecto.

2. FINALIDAD PÚBLICA

La finalidad pública de la presente contratación es contar con una personal natural o jurídica para supervisar la correcta ejecución de la Obra que tiene por objeto el **“MEJORAMIENTO DEL SERVICIO DE TRANSITABILIDAD VEHICULAR DE LA CARRETERA DEPARTAMENTAL CU-104 EN EL TRAMO AMPARAES-PUENTE TAHUIS, DISTRITO DE YANATILE – LARES, PROVINCIA DE CALCA – CUSCO”**, para brindar un servicio adecuado y potenciar las actividades económicas que contribuyen al incremento del ingreso familiar proveniente de actividades económicas lícitas, en la zona de influencia del proyecto

3. OBJETO DE LA CONSULTORÍA

El objeto del servicio, es contar con un servicio para la supervisión del proyecto, que se encargará de realizar el seguimiento y control del: **“MEJORAMIENTO DEL SERVICIO DE TRANSITABILIDAD VEHICULAR DE LA CARRETERA DEPARTAMENTAL CU-104 EN EL TRAMO AMPARAES-PUENTE TAHUIS, DISTRITO DE YANATILE – LARES, PROVINCIA DE CALCA – CUSCO”**.

El Consultor deberá tomar pleno conocimiento del objeto, los alcances, las condiciones generales y los lineamientos de la prestación, así como sus facultades y responsabilidades en cada una de las etapas y fases comprendidas en la Consultoría.

Durante el proceso de selección para la contratación del Consultor, los postores propondrán con amplitud y detalle su plan de trabajo para el cumplimiento y mejora del objeto, alcance y desarrollo del Servicio, descritos en los presentes términos de referencia.

4. MARCO LEGAL:

El servicio de supervisión para la ejecución del proyecto deberá tener en cuenta y en forma OBLIGATORIA la versión vigente de la siguiente normativa.

- Ley N° 31365 – Presupuesto del Sector Público para el Año Fiscal 2022.
- Ley N° 31366 – Ley de Equilibrio Financiero del Presupuesto del Sector Público del año fiscal 2022.
- TUO de la Ley N° 30225 Ley de Contrataciones del Estado, aprobado por Decreto Supremo N° 082-2019-EF, y su Reglamento, aprobado mediante Decreto Supremo N° 344-2018-EF, y sus modificatorias.
- Decreto Supremo N° 011-79-VC.
- Ley N° 27444 – Ley del Procedimiento Administrativo General.
- Ley N° 27806 – Ley de Transparencia y de Acceso a la información Pública, aprobado por Decreto Supremo N° 043-2003-PCM.
- Decreto Legislativo N° 295, Código Civil.
- Resolución Ministerial N° 972-2020-MINSA que, entre otros, aprueba el Documento Técnico: “Lineamientos para la Vigilancia, Prevención y Control de la salud de los trabajadores con riesgo de exposición a SARS-CoV-2”.
- Directivas, Pronunciamientos y Opiniones emitidas por el OSCE.
- Resoluciones emitidas por el Tribunal de Contrataciones del Estado.

- Directiva N° 001-2019-EF/63.01 - Directiva General del Sistema Nacional de Programación Multianual y Gestión de Inversiones

5. SISTEMA DE CONTRATACIÓN:

El presente procedimiento se rige por el sistema de contratación de **ESQUEMA MIXTO DE TARIFAS y SUMA ALZADA**, de acuerdo con lo previsto en el artículo 35° del reglamento, debiendo tenerse en cuenta que el sistema de tarifas se utilizará en la supervisión de la obra, mientras que la liquidación de obra se rige bajo el sistema a suma alzada.

Los pagos corresponden a servicios efectivamente prestados, en concordancia con lo señalado en el presente término de referencia.

Las tarifas se formulan en base al tiempo estimado para la ejecución de la prestación y se valorizan en relación a su ejecución real. Las tarifas incluyen costos directos, cargas sociales, tributos, gastos generales y utilidades. Los pagos se basan en las tarifas diarias.

6. LUGAR Y PLAZO DE LA PRESTACIÓN DEL SERVICIO

6.1. LUGAR DE PRESTACIÓN DEL SERVICIO

El servicio objeto de la presente convocatoria se desarrollará dentro del ámbito del proyecto el cual se encuentra ubicado en:

Distrito	:	Yanatile - Lares
Provincia	:	Calca
Departamento y/o Región	:	Cusco

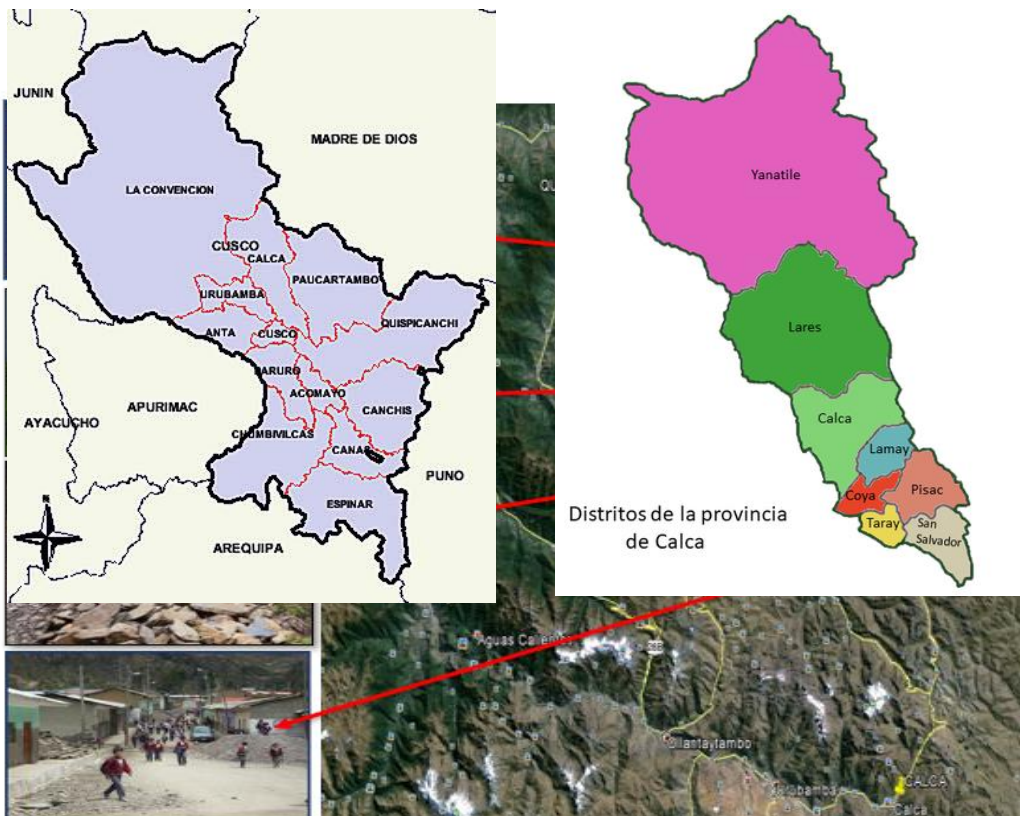

6.2. PLAZO DE JECUCIÓN DEL SERVICIO

El servicio de consultoría de supervisión de obra, materia de la presente convocatoria se presentarán en el plazo de Seiscientos (600) días calendarios; de los cuales Quinientos cuarenta (540) días calendarios corresponden a la supervisión de la obra y Sesenta (60) días calendarios para la liquidación de contratos de ejecución de obra y supervisión de obra, lo cual se detalla:

N°	Descripción	Duración (días calendarios)
1	SUPERVISIÓN DE LA OBRA	540 (Tarifas)
2	LIQUIDACIÓN DE CONTRATOS DE EJECUCIÓN DE OBRA Y SUPERVISIÓN DE OBRA	60 (Suma Alzada)
TOTAL		600

El contrato tiene vigencia desde el día siguiente de su suscripción del documento que la contiene hasta el consentimiento de la liquidación y se efectuó el pago correspondiente.

Los plazos de ejecución del servicio deben computarse del siguiente modo:

- ✓ El plazo de la Supervisión de la ejecución de obra se computa desde el inicio de la ejecución de la obra o del día siguiente de su designación como Supervisor, en caso de que la obra haya iniciado, lo que ocurra primero; hasta la recepción de obra.
- ✓ La etapa de Liquidación de la ejecución de obra, inicia una vez producida la recepción de la obra.

En el caso que el inicio del plazo del supervisor sea posterior a la fecha de inicio del plazo de ejecución de obra, debe efectuarse el deductivo que corresponda en la etapa de ejecución del contrato.

7. ALCANCES Y DISPOSICIONES ESPECIALES DEL SERVICIO DE CONSULTORÍA

Estos servicios comprenderán todo lo relacionado con la supervisión, control técnico directo y administrativo de las actividades a ejecutarse conforme al Expediente Técnico de obra aprobado, Especificaciones Técnicas y cronogramas de ejecución, asegurando el fiel cumplimiento del contrato de obra dentro de los plazos establecidos, sin exclusión de las obligaciones que corresponden al consultor, conforme a los dispositivos legales vigentes, la Ley de Contrataciones del Estado y su Reglamento, Reglamento Nacional de Edificaciones, las bases del procedimiento de selección, Normas Técnicas de Control Interno para el Sector Público, normatividad vigente, las Directivas y disposiciones internas de la Entidad.

7.1. ACTIVIDADES

Actividades al inicio de la ejecución del servicio de supervisión

- ✓ Conforme al Art. 177 del Reglamento, dentro de los treinta (30) días calendario del inicio del plazo de ejecución de obra, EL EJECUTOR

presenta al SUPERVISOR, un informe de revisión del expediente técnico de obra, que incluya entre otros, las posibles prestaciones adicionales, riesgos del proyecto y otros aspectos que sean materia de consulta. LA SUPERVISIÓN, dentro del plazo de diez (10) días calendario, eleva el informe técnico de revisión del expediente técnico de obra a LA ENTIDAD, con copia al EJECUTOR, adjuntando su evaluación, pronunciamiento y verificaciones propias realizadas como supervisión. Esta responsabilidad comprende la evaluación del Expediente Técnico, los aspectos principales y/o críticos del Proyecto y otros aspectos que LA SUPERVISIÓN considere importante. Tiene como finalidad detectar de manera oportuna las incompatibilidades, deficiencias u omisiones que puedan existir en el Expediente Técnico y tomar diligentemente las medidas apropiadas para subsanarlas, evitando mayores plazos y/o costos. Es su obligación, bajo responsabilidad, que toda incongruencia o deficiencia encontrada sea puesta de conocimiento a LA ENTIDAD y/o Proyectista de manera oportuna para su opinión.

- ✓ Revisar detalladamente el Programa de Ejecución de Obra, el calendario de avance de obra valorizado (CAO), el calendario de adquisición de Materiales o insumos necesarios para la ejecución de obra (CAM) y el calendario de utilización de Equipo (de ser el caso que lo haya requerido la Entidad) que EL EJECUTOR presenta a LA ENTIDAD. Estos calendarios revisados y de ser el caso, corregidos y/o modificados serán suscritos por el residente de obra y la Supervisión. El o los calendarios concordados, serán remitidos a la Entidad para su aprobación y vigencia contractual. (En concordancia con el Artículo 176 del Reglamento de la Ley de Contrataciones del Estado aprobado por el D.S. N° 344-2018-EF).
- ✓ A partir de la fecha de inicio contractual de ejecución de obra, LA SUPERVISIÓN en coordinación con el RESIDENTE DE OBRA efectuarán el replanteo inicial (parcial o total) de obras del proyecto, de acuerdo con el Programa de Ejecución de Obra, oportunidad en que se verificará los hitos de control para el trazo y niveles cuyos resultados se plasmará en los informes de LA SUPERVISIÓN.

Actividades durante la ejecución de la obra

- ✓ Inspeccionar y verificar las instalaciones que el contratista implemente in situ y/o en los puntos de la ciudad en los cuales haya establecido su centro de operaciones para cada uno de los componentes del proyecto, a efectos que cumplan los propósitos de servicios sanitarios, oficinas, técnicas y administrativas, campamentos de obreros, comedores y/o preparación de alimentos, entre otras.
- ✓ Verificar el replanteo general de la obra y replanteo durante la ejecución de las actividades, efectuando de manera permanente control topográfico mediante el ingeniero especialista supervisor en topografía, trazo y replanteo vial, para ello deberá implementar formatos de órdenes de trabajo para autorizar el inicio o continuidad de las actividades con el cumplimiento de los controles de calidad.
- ✓ Controlar que, durante la ejecución del proyecto, el contratista mantenga vigente las pólizas de seguros de sus trabajadores y de los equipos de excavaciones y rellenos masivos, además que, cumpla con las normas y reglamentos de salud ocupacional, seguridad e higiene. De igual manera, con el personal propio.

- ✓ Controlar y registrar en el cuaderno de obra el inicio oportuno de los trabajos programados de acuerdo con el Programa de Ejecución de Obra y al Calendario de avance de obra valorizado.
- ✓ Revisar el cumplimiento del avance programado respecto al real ejecutado, tomando en consideración lo estipulado en el Art 203° del Reglamento de la Ley de Contrataciones del Estado, de tal manera que permita tomar medidas correctivas al observarse cualquier atraso, especialmente cuando se tratan de actividades críticas.
- ✓ Ejecutar el control, la fiscalización e inspección del proyecto, verificando en forma constante y oportuna que los trabajos se ejecuten de acuerdo a los planos aprobados, especificaciones técnicas y en general con toda la documentación que conforme el expediente técnico correspondiente, normas ambientales, normas de protección del patrimonio cultural, normas de seguridad y reglamentación relacionada al tipo de infraestructura vigente; así como el control de la calidad de los materiales y trabajos que intervienen en el proyecto. LA SUPERVISIÓN es responsable directo de velar permanentemente por la correcta ejecución de las actividades y del cumplimiento del contrato con la calidad técnica requerida según las especificaciones técnicas, teniendo autoridad para ordenar la paralización parcial o total de las partidas o frentes de trabajo en los cuales se hayan advertido observaciones que deberán ser subsanadas.
- ✓ Inspeccionar y verificar permanentemente que la calidad de los materiales y trabajos permanezcan invariable, sin influencias negativas por su mal acondicionamiento y/o protección, así como la cantidad de materiales, advirtiendo que estos no falten. RECHAZANDO TODO MATERIAL Y/O INSUMO QUE NO CUMPLAN CON LAS ESPECIFICACIONES TÉCNICAS DEL EXPEDIENTE TÉCNICO O LAS INDICACIONES REALIZADAS POR LOS ESPECIALISTAS DE LA SUPERVISIÓN, SEGÚN CORRESPONDA.
- ✓ Inspeccionar y verificar que los equipos de construcción cuenten con la cantidad necesaria y mantenimiento periódico permanente, garantizando que estos no fallen, caso contrario, compartirá la responsabilidad con el ejecutor ante un incidente, accidente o afectación a la integridad del personal de obra y/o visitantes. Independientemente de la aplicación de penalidades que corresponde. De igual manera, si el fallo generado por falta de mantenimiento o cantidad necesaria, resulta en daños materiales a la propiedad del EJECUTOR o SUPERVISOR o terceros.
- ✓ Inspeccionar permanentemente los almacenes y depósitos del contratista, cautelando el adecuado almacenamiento y control de todos los materiales y elementos a utilizar en el proyecto, en fiel cumplimiento con lo especificado en sus respectivas fichas técnicas.
- ✓ LA SUPERVISIÓN exigirá que el Ejecutor de Obra adopte todas las precauciones necesarias para evitar que el tránsito de las maquinarias, el uso de explosivos o materiales inflamables entre otros aspectos que produzcan inconvenientes o daños en la propiedad de terceros, exigiendo las autorizaciones necesarias.
- ✓ EL SUPERVISOR realizará la verificación y comparación de los metrados de obra utilizando sus propios recursos (ingeniero especialista supervisor en metrados costos y valorizaciones y equipos de LA SUPERVISIÓN), con el fin de contar con los metrados realmente ejecutados correspondientes a cada una de las partidas conformantes de presupuesto de obra, así como ir elaborando las correspondientes valorizaciones de obra con precios ofertados para ir progresivamente practicando la liquidación de la obra, cuando corresponda.

- ✓ Controlar, verificar de manera permanente que el contratista este efectuando todas las pruebas y ensayos de laboratorio exigidos en las especificaciones técnicas y normativas, para ello es necesario que LA SUPERVISIÓN también realice las pruebas de calidad que EL EJECUTOR en la misma o mayor cantidad que éste, queda prohibido la utilización del mismo laboratorio que EL EJECUTOR o de hacerlo en forma conjunta. Teniendo la autoridad para ordenar la correcta ejecución de los mismos en el momento que vea conveniente, y de corresponder la paralización parcial o total de las actividades hasta subsanar las observaciones advertidas.
- ✓ Revisar, evaluar, interpretar y emitir opinión sobre las pruebas o ensayos de control de calidad, realizados por el contratista recomendando las acciones a tomar.
- ✓ Garantizar que los equipos a utilizar tanto por EL EJECUTOR y LA SUPERVISIÓN, en pruebas, control, ensayos de calidad entre otras, cuente con sus respectivos certificados de calibración y/o contrastación, que éstos estén vigentes y cuya fecha de ultima calibración no sea mayor a un (01) año.
- ✓ Implementar desde el inicio de la ejecución de la obra un plan de liberaciones de todos los frentes de trabajo, de tal manera, que LA SUPERVISIÓN pueda advertir a LA ENTIDAD, con la debida anticipación, que la no liberación de ciertas actividades conllevará a la afectación del cronograma de ejecución de obra vigente.
- ✓ Los trabajos que su calidad no sean certificables por pruebas y ensayos de laboratorio, pudiendo ser estos pendientes, bombeos, anchos, alturas, volúmenes y demás, deben ser documentados en registros que serán avalados por el ingeniero RESIDENTE, JEFE DE SUPERVISIÓN y sus respectivos especialistas mediante sello y firma de forma obligatoria.
- ✓ LA SUPERVISIÓN tiene la obligación de resguardar y archivar los resultados de cada uno de los ensayos realizados mediante pruebas y/o ensayos de laboratorio y de los trabajos no certificables (dossier de calidad).
- ✓ Revisar y aprobar los diseños de ejecución y métodos constructivos propuestos por el contratista, dejando constancia de ello en el cuaderno de obra. Los métodos deberán ser compatibles con el ritmo de ejecución propuesto (variable determinante), el número de equipos y su rendimiento, el personal y su calificación.
- ✓ Será responsabilidad de LA SUPERVISIÓN exigir, (utilizando todos los medios administrativos, legales y técnicos a su alcance) que EL EJECUTOR disponga en campo todos los recursos necesarios que, permita que la obra avance al ritmo ofertado y propuesto en su cronograma de avance, y en caso se produzcan demoras, exija que se incrementen los recursos necesarios para su normalización; así como sugiera reajuste para recuperar el tiempo perdido.
- ✓ Revisión, aprobación y supervisión del fiel cumplimiento del plan de seguridad y medio ambiente propuesto por el contratista para la ejecución de la obra que seguirán los lineamientos de la RM N° 031-2023-MINSA, RM N° 912-2021-MINSA, RM N° 050-2013-TR, DS N° 011-2019-TR, y las modificatorias vigentes posteriores que tengan, haciendo hincapié en la utilización de EPP (equipos de protección personal) y EPC (equipos de protección colectiva).
- ✓ Controlar la seguridad y mantenimiento adecuado y fluido del tránsito peatonal y vehicular durante la ejecución del proyecto, cumpliendo con lo requerido por la autoridad municipal y en permanente coordinación

con ella, policía nacional, y el plan de seguridad vial presentado por el contratista, de ser necesario el control será diurno y nocturno.

- ✓ Coordinar con el contratista e informar a la GRTCC con una (01) semana de anticipación para que se difunda oportunamente los avisos sobre interrupciones del servicio de agua potable y desvíos y/o tiempos de interrupción del tránsito vehicular, por trabajos a ser ejecutados en superficie en las rutas dentro del ámbito de influencia del proyecto.
- ✓ Supervisar que EL EJECUTOR instale y/o habilite adecuada y oportunamente los avisos de desvíos de tránsito y los carteles informativos.
- ✓ Garantizar que el contratista mantenga iluminación y reúna las condiciones adecuadas de seguridad, durante los posibles trabajos nocturnos.
- ✓ Controlar el cumplimiento de las medidas de mitigación previstas para la conservación del medio ambiente, exigidas en el proyecto.
- ✓ Revisión y aprobación de los lugares de apoyo de las actividades (canteras, botaderos, campamentos, plantas de tratamiento de los materiales, etc) y los planes respectivos de instalación, operación y recuperación ambiental propuestos por el contratista, de ser el caso.
- ✓ Inspeccionar y disponer las acciones que correspondan en relación a los inmuebles aledaños y/o comprometidos en el área de influencia del proyecto, a fin de que no sean afectados. Debiendo además adoptar las precauciones necesarias para evitar daños a la propiedad de terceros.
- ✓ Controlar la programación y avance del proyecto a través del cronograma de ejecución de obra detallado mediante Diagrama de Gantt, con detalle suficiente de cada una de las actividades desde el inicio hasta se conclusión, incidiendo en aquellas conformantes de la ruta crítica, debiendo además exigir al contratista la adopción de las medidas necesarias para lograr su cumplimiento y recuperación en caso de atraso.
- ✓ Verificar de manera permanente la presencia en obra del personal propuesto por el ejecutor, en caso de constatar alguna ausencia, ésta tendrá que ser comunicada de manera inmediata mediante un informe detallado adjuntando los medios probatorios correspondientes para la correspondiente aplicación de penalidades al ejecutor.
- ✓ Tener un registro fotográfico y fílmico (duración mínima: 10 minutos) diario de los hechos más relevantes de las diferentes actividades desarrolladas durante la ejecución de la obra, además que pueda constatar la presencia del personal propuesto del EJECUTOR y de LA SUPERVISIÓN. Dicho registro también servirá para registrar los incidentes, accidentes, problemas y/o riesgos que puedan presentarse en el proyecto.
- ✓ Valorizar mensualmente los avances, según presupuesto del expediente técnico aprobado vigente.
- ✓ Verificar que el contratista cumpla con presentar los informes mensuales con el contenido mínimo establecido por la entidad.
- ✓ EL SUPERVISOR DEBE APROBAR las valorizaciones y/o informes mensuales elaborados por el contratista, en estricto cumplimiento del Art 194° del Reglamento de la Ley de Contrataciones del Estado. De incumplir el contratista en presentar oportunamente la valorización correspondiente, LA SUPERVISIÓN deberá desarrollar la valorización y la presentará a la entidad precisando el incumplimiento por parte del contratista e indicando que esta demora no generará intereses legales.
- ✓ Mantener la estadística general del proyecto y del contrato, elaborando e incluyendo en los informes mensuales en forma detallada, los avances físicos y financieros, rendimientos unitarios y los problemas presentados,

así como las soluciones adoptadas. De corresponder, deberá prevenir a la entidad sobre posibles retrasos a producirse.

- ✓ Elaborar y presentar informes especiales cuando la entidad lo solicite y las circunstancias lo determinen, respetando los plazos otorgados por la entidad.
- ✓ Revisar y verificar que los informes mensuales elaborados por el ejecutor tengan toda la información necesaria y verídica, así mismo, éstos deberán ser presentados en los plazos correspondientes con su aprobación, de presentarse incompleto y/o erróneo será considerado como no presentado y se aplicará la penalidad correspondiente.
- ✓ En caso de consultas del residente de la obra, se debe respetar el procedimiento estipulado en el Art. 193° del Reglamento de la Ley de Contrataciones del Estado.
- ✓ Asesorar a la entidad, las posibles controversias con el contratista y/o terceros, mediante opiniones técnicas y legales. Dicho asesoramiento técnico legal no dará derecho a reconocimiento económico alguno.
- ✓ Brindar charlas y/o capacitaciones a la población y autoridades locales información adecuada relacionada a la ejecución del proyecto, previa solicitud ante la entidad.
- ✓ Establecer formatos adecuados que permitan controlar y gestionar permanentemente la actividad de gestión de riesgos identificados en la etapa de planificación de los trabajos para el proyecto en sujeción a lo establecido por la Directiva N° 012-2017-OSCE/CD, dicha planificación de ejecución de las actividades del proyecto deberá estar ceñida a su vez a los respectivos anexos establecidos por dicha directiva. Así mismo, EL SUPERVISOR deberá anotar en el cuaderno de obra la evaluación y administración de riesgos con una periodicidad semanal tal como lo establece el Art 192° del Reglamento de la Ley de Contrataciones del Estado.
- ✓ Los informes técnicos mensuales y/o especiales que emita LA SUPERVISIÓN deberán estar suscritos por el JEFE DE SUPERVISIÓN o SUPERVISOR, especialistas y responsables. Mensualmente, los especialistas propuestos dentro de su personal clave deberán presentar informes de la labor realizada durante el mes que se informa, los cuales deberán estar sustentado mediante panel fotográfico y registro fílmico, además de las respectivas anotaciones en cuaderno de obra de sus actividades y/o recomendaciones.
- ✓ Recomendar y/o proponer soluciones apropiadas para resolver cualquier problema técnico, económico o contractual que pudiera presentarse. La solución propuesta deberá ser la alternativa más favorable técnica y económica, debiendo presentar en su informe el análisis realizado y las alternativas evaluadas y demostrar las bondades de la solución recomendada.
- ✓ Cuando EL EJECUTOR plantee la necesidad de realizar modificaciones de una parte de la obra para adecuarla a las condiciones presentadas durante su ejecución o por otro motivo, si en opinión de LA SUPERVISIÓN se requiere la opinión del proyectista, ésta deberá poner en conocimiento a la entidad de forma inmediata, a fin de obtener el pronunciamiento del Proyectista. En estos casos deberá dejar constancia en el Cuaderno de Obra, sobre los hechos y la causal que genera la referida modificación. Asimismo, deberá especificar los plazos en que la entidad y/o el Proyectista deben pronunciarse fin de no afectar la Ruta Crítica de la obra.
- ✓ Analizar, revisar, dar conformidad e informar dentro de plazo mínimo sobre prestaciones adicionales y/o deducciones de obra que plantee el ejecutor, dejando constancia en el cuaderno de obra sobre el origen y la

necesidad de su ejecución y/o deducción, que incluya la explicación del por qué su no ejecución evitará alcanzar la finalidad de la obra y/o su exclusión es necesaria.

- ✓ Los expedientes sustentatorios para modificaciones deberán tramitarse de manera oportuna ante la entidad y con la información necesaria (planos, memoria descriptiva, especificaciones técnicas, metrados, presupuesto, sustento técnico-legal, etc.), a fin no motivar solicitudes de ampliación de plazo, salvo situaciones imprevisibles.
- ✓ De aprobarse una ampliación de plazo, exigir al ejecutor a presentar el respectivo calendario de obra valorizado actualizado y la programación de ejecución de obra PERT-CPM correspondiente, conforme a lo expuesto por el Art 198° del Reglamento de la Ley de Contrataciones del Estado.
- ✓ Informar de inmediato a la entidad si se identifican hechos o eventos que podrían ocurrir y/o que pudiesen originar demoras en la ejecución del trabajo y/o costos adicionales al proyecto, de manera que sean resueltos de inmediato, antes de su ocurrencia o, en el menor tiempo posible si estos eventos o hechos ya sucedieron.
- ✓ Informar oportunamente con medios probatorios a la entidad sobre la aplicación de penalidades al contratista en caso de incumplimiento de sus obligaciones contractuales.
- ✓ Al finalizar la obra deberá exigir al ejecutor la entrega de toda la documentación que formará parte de la recepción de obra.

Absolución de Consultas durante la Ejecución de la Obra

- ✓ Absolver las consultas u observaciones que se formulen vía Cuaderno de Obra sobre la obra supervisada, teniendo en cuenta los requisitos, formalidades y plazo que establece el Artículo 193 del Reglamento de la Ley de Contrataciones del Estado aprobado por D.S. N° 344-2018-EF y sus modificatorias.
- ✓ Interpretar y aclarar en coordinación con el Proyectista los planos, diseños, especificaciones e informes u otros entregados por dicho proyectista, durante la ejecución de las obras, instalación de los equipos y accesorios.
- ✓ Recomendar y/o proponer soluciones apropiadas para resolver cualquier problema técnico, económico o contractual que pudiera presentarse. La solución propuesta deberá ser la alternativa más favorable técnica y económica, debiendo presentar en su informe el análisis realizado y las alternativas evaluadas y demostrar las bondades de la solución recomendada.

Modificaciones al Proyecto durante la Ejecución de la Obra

- ✓ Cuando EL RESIDENTE DE OBRA plantee la necesidad de realizar modificaciones de una parte de la obra para adecuarla a las condiciones presentadas durante su ejecución o por otro motivo, LA SUPERVISIÓN deberá poner en conocimiento a LA ENTIDAD de forma inmediata, a fin de obtener el pronunciamiento del Proyectista. En estos casos deberá dejar constancia en el Cuaderno de Obra, sobre los hechos y la causal que genera la referida modificación. Asimismo, deberá especificar los plazos en que LA ENTIDAD y/o el Proyectista deben pronunciarse fin de no afectar la Ruta Crítica de la obra.
- ✓ LA SUPERVISIÓN debe pronunciarse sobre la necesidad de las modificaciones al Expediente Técnico. En general, toda discrepancia o modificación requerida resultante de la revisión del expediente técnico o de la ejecución de los trabajos (consulta de EL RESIDENTE DE OBRA),

deberá ser elevada oportunamente al Proyectista por medio de la Entidad, para su opinión y aprobación.

- ✓ Analizar, revisar y pronunciarse dentro del plazo previsto sobre los Prestaciones Adicionales de obra que plantee EL RESIDENTE DE OBRA, dejando constancia en el Cuaderno de Obra sobre el origen y la necesidad de su ejecución para cumplir con la ejecución, que incluya la explicación del por qué su no ejecución evitará alcanzar la finalidad de la obra.
- ✓ Para su trámite, tener en cuenta lo establecido en la normativa vigente y siguiendo lo señalado en el procedimiento que LA ENTIDAD entregará.
- ✓ El expediente técnico del adicional deberá ser revisado por LA SUPERVISIÓN quien deberá emitir su Informe otorgando la Conformidad, de ser el caso.
- ✓ Tramitar ante LA ENTIDAD las reducciones de obra para su aprobación, alcanzando la documentación sustentatoria del caso, con la conformidad de EL RESIDENTE DE OBRA y verificando que con esta reducción aún se logra el objetivo del Proyecto.
- ✓ Los expedientes de las prestaciones adicionales deberán tramitarse de manera oportuna ante LA ENTIDAD, a fin de no motivar solicitudes de ampliación de plazo, salvo situaciones imprevisibles.

Plazo de Ejecución de la Obra

- ✓ Controlar y registrar en el cuaderno de obra el inicio oportuno de los trabajos programados de acuerdo con el Programa de Ejecución de Obra (CPM) y al Calendario de avance de obra valorizado.
- ✓ Controlar el avance de obra a través del Programa de Ejecución de Obra (CPM)
- ✓ Efectuar el seguimiento y control del cumplimiento de los Hitos Contractuales
- ✓ Revisar el cumplimiento del avance programado respecto al real ejecutado, de tal manera que permita tomar medidas correctivas al observarse cualquier atraso, especialmente cuando se tratan de actividades críticas.
- ✓ LA SUPERVISIÓN de obra deberá cumplir con los plazos establecidos en la Ley de Contrataciones del Estado y su Reglamento, para presentar su informe respecto a las solicitudes de contratista de Ampliaciones de plazo o Adicionales de Obra.
- ✓ De aprobarse una Ampliación de Plazo obliga al residente de obra a presentar a LA SUPERVISIÓN su respectivo calendario de obra valorizado actualizado y la programación de ejecución de obra CPM correspondiente, conforme a lo previsto por el Artículo 198 del Reglamento

Control de Calidad

- ✓ Inspeccionar en forma continua la ejecución de las obras y verificar que se ajusten a los diseños, trazos y elevaciones establecidas, rechazando y ordenando que se rehagan los trabajos defectuosos o los que no se ciñan a los planos dentro de las tolerancias establecidas en las Especificaciones Técnicas.
- ✓ Supervisar las pruebas de control de calidad estipuladas en las Especificaciones Técnicas del Expediente Técnico, en el laboratorio designado por el contratista.
- ✓ Exigir al RESIDENTE la ejecución de las pruebas que sean necesarias realizar durante el desarrollo de la obra, tales como: la resistencia del

suelo, la calidad de los materiales, compactación de suelos, resistencia de concreto, pruebas hidráulicas, entre otros, así como la toma de muestras para los ensayos de laboratorio, interpretando sus resultados y dando su conformidad o rechazo de las mismas, cuyos resultados se deberán presentar en el Informe mensual.

- ✓ Verificar que los procedimientos constructivos empleados por EL EJECUTOR sean los más adecuados para tener una obra que cumpla con la seguridad y Especificaciones Técnicas aprobadas, de manera que no afecte los alcances del Contrato.
- ✓ Verificar el cumplimiento de las recomendaciones del Estudio de Suelos y otros que formen parte del Expediente Técnico de Obras.
- ✓ Ordenar la suspensión de los trabajos que atenten contra las personas y/o propiedades, autorizando su prosecución cuando EL RESIDENTE haya adoptado todas las medidas de seguridad aconsejables. Esta suspensión debidamente sustentada no ha de generar ampliación de plazo ni gastos generales, los que deberán ser anotados en el Cuaderno de Obra.
- ✓ Programar y Supervisar las pruebas de funcionamiento de las instalaciones complementarias, los equipos y sistemas instalados, con la debida anticipación a la Recepción de la Obra.
- ✓ Ejecutar el control, la fiscalización y supervisión de la Obra, verificando permanente y oportunamente que los trabajos se ejecuten de acuerdo a los planos, especificaciones técnicas y en general con toda la documentación que conforma el expediente técnico, cumpliendo con las normas de construcción, normas ambientales, normas de protección del patrimonio cultural, normas de seguridad y reglamentación vigente, así como la calidad de los materiales que interviene en la obra. Responsabilizándose de velar directa y permanentemente por su correcta ejecución y del cumplimiento del contrato con la calidad técnica requerida según las especificaciones técnicas.
- ✓ Al finalizar la obra deberá exigir a EL RESIDENTE la entrega de toda la documentación que formará parte de la Recepción de Obra

Valorizaciones y Metrados

- ✓ LA SUPERVISIÓN debe verificar y aprobar o corregir con mediciones directas los metrados de obra ejecutados, así como los porcentajes de avance presentados por EL RESIDENTE DE OBRA y elaborar las valorizaciones respectivas, como máximo dentro de los cinco (5) primeros días, contados a partir del primer día hábil del mes siguiente, bajo responsabilidad por la demora en que se incurra, según lo establecido en el Artículo 194 del Reglamento de la Ley de Contrataciones del Estado aprobado por D.S. N° 344-2018-EF y sus modificatorias aplicables.

Seguridad de Obra y Salud Ocupacional

- ✓ Programar y efectuar inspecciones rutinarias e imprevistas, para revisar el cumplimiento de las normas de seguridad, verificando entre otros lo siguiente:
 - Disponibilidad y uso permanente del EPP (equipo protección personal).
 - Organizar charlas diarias y semanales sobre seguridad, salud y manejo ambiental con registro de asistencia personal.
 - Reporte inmediato de los incidentes y accidentes en obra en formato aprobado por LA ENTIDAD con el análisis

correspondiente de la causa, medida correctiva implementada y de sanción correspondiente si el caso lo amerita.

- Formación de cuadrillas de emergencia en caso de accidentes múltiples.
- Plan de evacuación en casos de accidentes graves.

Otros

- ✓ LA SUPERVISIÓN será responsable por el buen desarrollo y el cumplimiento de la ejecución de la obra, dentro de las atribuciones establecidas en el Expediente Técnico, cumpliendo con las Normas y Reglamentos vigente.
- ✓ Verificar que los equipos de construcción en obra sea el mínimo requerido y responda a las características solicitadas y se encuentren buen estado de funcionamiento.
- ✓ Participar en las reuniones de coordinación que organice la entidad, relacionados con la ejecución de obra.
- ✓ Presentar informes de avances de obra en forma mensual, ejecutadas según presupuesto del proyecto, sustentándolos con la documentación técnico administrativa que los respalde (sustento de metrados, planos, resumen de ensayos, etc.)
- ✓ LA SUPERVISIÓN deberá presentar los Informes específicos que se le solicite o las circunstancias lo ameriten, así como los Informes mensuales y final, debidamente foliados. (de atrás hacia adelante)
- ✓ En general, velar por el fiel cumplimiento de las obligaciones de EL RESIDENTE, debiendo verificar en todo momento las normas de seguridad de la obra y de protección al trabajador (cascos, guantes, botas, etc.).
- ✓ Verificar el cumplimiento de las Obligaciones Laborales y Sociales de los trabajadores.
- ✓ Verificar que EL RESIDENTE DE OBRA concluya la obra en el plazo previsto de no ser así LA SUPERVISIÓN con la debida anticipación deberá notificar a EL RESIDENTE que de conformidad con el artículo correspondiente del Reglamento y la directiva; es obligación de EL EJECUTOR de obra de asumir el costo de LA SUPERVISIÓN por el atraso para la finalización de la obra.

De la recepción de la obra

- ✓ La Recepción de la obra se efectuará en los plazos y procedimientos establecidos en el Artículo 208 del Reglamento de la Ley de Contrataciones del Estado aprobado por D.S. N° 344-2018-EF y sus modificatorias aplicables.
- ✓ Emisión del Certificado de Conformidad Técnica según lo estipula el numeral 208.1 del artículo 208 del reglamento de la ley de contrataciones del estado.
- ✓ Comunicar a la ENTIDAD señalando su opinión clara sobre si culmino o no con la obra, así como la fecha de término de la mima dentro de los cinco (5) días posteriores a la fecha en que el Contratista presente la solicitud para la Recepción. De ser el caso informará sobre las observaciones pendientes que hubiera al respecto.
- ✓ Verificar como miembro del Comité de Recepción, junto con el Contratista el fiel cumplimiento de los establecidos en los planos, especificaciones técnicas y documentos contractuales.
- ✓ Suscribir el acta al culminar la verificación junto con los demás miembros del Comité de Recepción y el Contratista. Donde se incluirá las observaciones, sí las hubiera.

- ✓ De no existir observaciones, se procederá a la Recepción de la Obra, precisando que fue concluida en la fecha indicada por el Contratista en el Cuaderno de Obra, salvo que el Supervisor este en desacuerdo debidamente sustentado.

De la liquidación del contrato de obra

- ✓ El proceso de liquidación del contrato de obra se realizará de acuerdo con el artículo N° 209 del Reglamento de la Ley de Contrataciones del Estado, (D.S. No. 344-2018- EF y modificatorias aplicables).
- ✓ En caso EL CONTRATISTA no presente la liquidación en el plazo previsto, es responsabilidad del SUPERVISOR elaborar la liquidación en idéntico plazo, siendo los gastos a cargo del contratista. La Entidad notifica la liquidación al contratista para que éste se pronuncie dentro de los quince (15) días siguientes.
- ✓ Cuando una de las partes observe la liquidación presentada por la otra, ésta debe pronunciarse dentro de los quince (15) días calendarios siguientes de haber recibido la observación; de no hacerlo, se considera aprobada o consentida, según corresponda, la liquidación con las observaciones formuladas.
- ✓ En el caso que una de las partes no acoja las observaciones formuladas por la otra, aquella debe manifestarlo por escrito dentro del plazo previsto en el párrafo anterior. En tal supuesto, la parte que no acoge las observaciones debe solicitar, dentro del plazo previsto en la Ley, el sometimiento de esta controversia a conciliación y/o arbitraje, vencido el plazo se considera consentida o aprobada, según corresponda, la liquidación con las observaciones formuladas.
- ✓ Toda discrepancia respecto a la liquidación, incluso las controversias relativas a su consentimiento o al incumplimiento de los pagos que resulten de la misma, se resuelve según las disposiciones previstas para la solución de controversias establecidas en la Ley y su Reglamento, aplicable para el presente procedimiento, sin perjuicio del cobro de la parte no controvertida.

De la liquidación del contrato de supervisión

- ✓ El proceso de liquidación del contrato de supervisión de obra se realizará de acuerdo con el artículo N° 170 del Reglamento de la Ley de Contrataciones del Estado, (D.S. No. 344-2018-EF y modificatorias aplicables).
- ✓ La Supervisión presentará la liquidación del contrato de supervisión de la obra dentro de los quince (15) días siguientes de haberse otorgado la conformidad de la última prestación o haberse consentido la resolución del contrato. La entidad deberá pronunciarse respecto de dicha liquidación y notificar su pronunciamiento dentro de los treinta (30) días siguientes de recibida; de no hacerlo, se tiene por aprobada la liquidación presentada por el Supervisor.
- ✓ Si la Entidad observa la liquidación presentada por la Supervisión, éste deberá pronunciarse y notificar su pronunciamiento por escrito en el plazo de cinco (05) días de haber recibido la observación; de no hacerlo, se tendrá por aprobada la liquidación con las observaciones formuladas por la Entidad.
- ✓ Cuando la Supervisión no presente la liquidación en el plazo indicado, la Entidad deberá efectuarla y notificarla dentro de los quince (15) días siguientes, a costo de la Supervisión; si éste no se pronuncia dentro de los cinco (05) días de notificado, dicha liquidación quedará consentida.

- ✓ Si la Supervisión observa la liquidación practicada por la Entidad, ésta deberá pronunciarse y notificar su pronunciamiento dentro de los quince (15) días siguientes, de no hacerlo, se tiene por aprobada la liquidación con las observaciones formuladas por la Supervisión.
- ✓ En el caso de que la Entidad no acoja las observaciones formuladas por la Supervisión, deberá manifestarlo por escrito dentro del plazo previsto en el párrafo anterior.
- ✓ Culinado el procedimiento descrito en los numerales anteriores, según corresponda, la parte que no acoge las observaciones solicita, dentro del plazo previsto en la Ley, el sometimiento de esta controversia a conciliación y/o arbitraje, vencido el plazo se considera consentida o aprobada, según corresponda, la liquidación con las observaciones formuladas.
- ✓ Una vez que la liquidación haya quedado consentida o aprobada, según corresponda, no procede someterla a los medios de solución de controversias.

Actividades y Obligaciones como consecuencia de la Resolución del Contrato de Ejecución de Obra.

- ✓ En cumplimiento del numeral 207.1 del Art 207° el Supervisor de Obra deberá sustentar de ser el caso no sea posible la paralización inmediata.
- ✓ EL SUPERVISOR y su equipo de profesionales de forma OBLIGATORIA deberán participar durante el desarrollo de la Constatación Física de la obra, debiendo proporcionar las planillas de las PARTIDAS CON METRADOS EJECUTADAS, así como el listado de materiales, insumos, equipamiento o mobiliario que autorizo y/o cuenta con su conformidad, concordancia con el numeral 207.2 del Art 207° del Reglamento.
- ✓ EL SUPERVISOR y su equipo de profesionales de forma OBLIGATORIA participarán en calidad de asesores durante el acto de Resolución de Contrato.
- ✓ EL SUPERVISOR presentará un Informe del Estado Situacional de la Obra, dentro de los diez (10) días calendarios después de la resolución del contrato, en el que incluirá el resultado estadístico del control de calidad de la Obra ejecutada, así mismo, deberá presentar toda la documentación necesaria para la Liquidación de Cuentas.
- ✓ Informe del Estado Situacional de la Obra por Resolución de Contrato de Ejecución:
 - a) EL SUPERVISOR presentará el informe de resolución del contrato de ejecución de obra en el cual se evaluará las razones por las que la obra fue resuelta.
 - b) EL SUPERVISOR presentará toda la documentación generada hasta el día de la resolución del contrato de ejecución de obra, certificados de calidad de materiales y ensayos de laboratorio y registros de calidad para trabajos no certificables mediante procesos en laboratorio.
 - c) El SUPERVISOR a la resolución de Contrato del Contrato de Ejecución de Obra deberá proporcionar los METRADOS REALMENTE EJECUTADOS Y METRADOS SEGÚN EL SISTEMA DE CONTRATACIÓN DEL CONTRATO DE EJECUCIÓN DE OBRA, hasta la fecha de la paralización.
 - d) El Informe de Resolución de Contrato incluirá un Resumen de Fotos (Impreso y en CD o DVD), un resumen de videos editados y

narrados en los cuales se muestre sistematizada el proceso constructivo y secuencial de las partidas más significativas e importantes de la obra y vistas panorámicas del desarrollo, secuencial de la obra, desde el inicio hasta la resolución de contrato incluyendo el acto de constatación física de la obra.

- e) En la resolución del contrato al contratista ejecutor, se deberá considerar a LA SUPERVISIÓN de obra, 30 días calendarios para el proceso de Constatación Física e Inventario y la presentación de documentos para la liquidación de cuentas del referido contrato, precisando que dicho monto debe ser con cargo al ejecutor de la obra, el cual se le descontará en las valorizaciones pendientes o en la liquidación de contrato, ello en mérito al numeral 207.7 del Art 207° Resolución de Contrato de Obras, del Reglamento.
- f) Finalizada la Constatación Física e Inventario el SUPERVISOR en plazo de 30 días calendarios presentará un INFORME ESPECIAL DEL SALDO DE OBRA, para determinar las acciones que correspondan para la contratación de un nuevo CONTRATISTA, en el cual deberá incluir la subsanación de partidas de obra mal ejecutadas, de partidas de obra faltantes y de deficiencias del expediente técnico original, adecuación de contenidos técnicos conforme a las normas vigentes y, en general, partidas de obra que se requieran para la continuidad, culminación y/o puesta en funcionamiento de la obra.

En caso, que LA ENTIDAD requiera cambio y/o adición de información tanto en el informe de estado situacional de la obra y/o informe especial del saldo de obra (antes mencionados) se dará un plazo de tres (03) días desde la notificación de LA ENTIDAD para la absolución de lo requerido.

7.2. OBLIGACIONES GENERALES

- ✓ Presentar sus Servicios de conformidad con las cláusulas de su contrato, las bases y Términos de Referencia y dispositivos legales vigentes sobre la materia. Entendiéndose que el servicio comprende aspectos técnicos, ambientales, económicos, administrativos, legales y todo aquello que se requiera para la eficiente y eficaz administración del contrato de obra.
- ✓ Actuar con residencia permanente en la obra como representante de la Entidad ante el Ejecutor de Obra o el Contratista.
- ✓ Responsabilizarse que la obra se ejecute con la calidad técnica requerida.
- ✓ Atender en plazo razonable los informes que solicite la Entidad y que no se encuentran incluidos específicamente en su contrato.
- ✓ Mantener actualizado el Archivo y registro de la información técnica, administrativa y financiera relacionada con la obra.
- ✓ Entregar a la Entidad, al finalizar la obra, el archivo documentado que se haya elaborado.
- ✓ Revisar y efectuar, al término de la obra, las correcciones que estime pertinente a la Liquidación de Obra o Contrato de Obra que presente el Ejecutor de Obra o el Contratista. Revisar y aprobar los Planos de Post Construcción y Memoria Descriptiva Valorizada que elaborara el Ejecutor de Obra o el Contratista de acuerdo a lo indicado en los documentos contractuales, como las bases integradas y los términos de referencia.

- ✓ Atender a los funcionarios de la Entidad que visiten la Obra oficialmente, para examinar la documentación e informarles en los asuntos que le sean solicitados.

7.3. OBLIGACIONES ESPECIFICAS

El Supervisor de obra presentará a la Entidad:

- ✓ Informe de Supervisión de la Revisión del Expediente Técnico de Obra.
- ✓ Valorizaciones Mensuales por Avance y Reintegro de Ejecutor de Obra o del Contratista según corresponda.
- ✓ Informes Mensuales de Obra.
- ✓ Informes especiales.
- ✓ Informe Final, Revisión y Conformidad de la Liquidación de Obra o del Contrato de Obra y Liquidación de Contrato de Supervisión.
- ✓ Otros Informes solicitados por la Entidad o que el Supervisor de Obra juzgue necesarios.
- ✓ El contenido de los mismos y las especificaciones de cada uno de los informes será, coordinados con la Entidad.
- ✓ Las Valorizaciones Mensuales por Avance y Reintegros de los trabajos del Ejecutor o el Contratista según corresponda, serán presentados a LA Entidad, dentro de los plazos y procedimientos establecidos en el Reglamento.
- ✓ La Liquidación de obra o del Contrato de Obra y la Liquidación del Contrato de Supervisión, serán presentadas según lo indicado en el Reglamento o en las Bases y Términos de Referencia.
- ✓ El Supervisor de Obra preparará cualquier otro informe que La Entidad pueda requerir con la relación a la obra y/o a la marcha de la supervisión, y su plazo de entrega será acordado por las partes.
- ✓ El Supervisor ira efectuando la verificación de los metrados de obra, con el fin de contar con los metrados realmente ejecutados correspondientes a cada una de las partidas conformantes de Presupuesto de Obra, así como ira elaborando las correspondientes valorizaciones de obra con precios ofertados para ir progresivamente practicando la liquidación de la Obra, cuando corresponda.
- ✓ El Supervisor no está autorizado a aprobar la ejecución de las obras adicionales ni modificar las condiciones contractuales del ejecutor de Obra o el contratista, salvo situaciones de emergencia que pongan en peligro la vida, salud o seguridad de las personas, bajo causal de resolución de contrato; sin embargo, debe informar la necesidad de ejecutar adicionales de ser el caso con los sustentos y expediente técnico correspondiente.
- ✓ De requerirse modificaciones en el Expediente Técnico no previstos originalmente en las bases, en el Contrato, ni el presupuesto, cuya realización resulte y/o necesaria para dar cumplimiento a la meta prevista de la Obra Principal y de lugar a presupuestos adicional, el Supervisor de Obra presentara los documentos necesarios tales como planos, Memoria Descriptiva, Especificaciones Técnicas, Metrados, Presupuestos, Sustento Técnico y Legal, etc., de acuerdo a las normas legales.
- ✓ El Supervisor de Obra controlará que el avance de las Obras se realice de acuerdo a la programación prevista, de presentarse atrasos coordinará con el Residente de la Obra para reprogramación de las actividades a fin de cumplir con los plazos contractuales.

- ✓ Verificar las pruebas de control de calidad, de mecánica de suelos, de concreto y demás materiales y equipos y todas las que sean necesarias para certificar la calidad de los trabajos y del material y/o equipo entregado a la obra en estricto cumplimiento de lo estipulado en el Expediente Técnico de Obra.
- ✓ El Supervisor de Obra controlara permanentemente que los trabajos se ejecuten de acuerdo a las Especificaciones Técnicas de la Obra, teniendo autoridad para ordenar la paralización parcial o total hasta subsanar las incorrecciones advertidas.
- ✓ La Supervisión o Inspección, para alcanzar la calidad técnica especificada en el Expediente Técnico, realizara los ensayos de campo y laboratorio tanto para los suelos y pavimentos como para el concreto, asfalto y otros materiales que se utilicen en la obra.
- ✓ Control de la Seguridad y Mantenimiento del Tráfico durante la Ejecución de la obra.
- ✓ El Supervisor de la Obra dispondrá que las normas de seguridad vigentes para trabajos de construcción sean cumplidas por el Ejecutor de Obra o Contratista para evitar la ocurrencia de accidentes.
- ✓ En este aspecto, comprobara que se empleen todos los medios de seguridad que se requieren para todas aquellas tareas que puedan implicar accidentes.
- ✓ El Supervisor de Obra dispondrá que se tomen todas las medidas y precauciones necesarias tales como: Tranqueras, señales, avisos, luces y faroles donde sea necesario, para evitar accidentes en las obras, especialmente cuando se presenten obstáculos o excavaciones de lugares transitados que puedan producir accidentes imputables a la obra misma.
- ✓ La Supervisión deberá cuidar que se programe adecuadamente la ejecución de desvíos del tránsito en la zona del proyecto y se pueda evitar toda clase de incomodidades y demoras a los usuarios de la vía. Esta labor se coordinará con las autoridades de tránsito y preverá que los avisos que sean necesarios, sean hechos con la debida anticipación.
- ✓ Control de los trámites administrativos y del estado financiero de la obra.
 - El Supervisor de la Obra efectuara el seguimiento de los trámites administrativos concernientes a la Obra, facilitando la documentación necesaria para cada caso, elaborando los informes que sean solicitados.
 - Igualmente, hará posible la determinación del estado financiero de la obra, manteniendo la contabilidad de esta permanentemente y actualizada por medio de comprobaciones y reajustes periódicos y efectuando proyecciones de acuerdo con las tendencias de alzas que se vayan registrando.
 - Mantenimiento de Archivo General del Proyecto.
- ✓ El Supervisor de Obra mantendrá, en sus oficinas de campo y oficina central, los archivos completos de la documentación Técnico - Económica de la Obra, conforme esta se vaya desarrollando.
- ✓ Los archivos contendrán la historia de la Obra, el ordenamiento y listado de todos aquellos cambios en Especificaciones, Metrados o características que hayan sido necesarias durante la ejecución por sugerencias del proyectista o Inspector o Supervisor de Obra.
- ✓ Igualmente llevara un archivo adecuado de la correspondencia cursada entre el Supervisor de Obra, Ejecutor de Obra o Contratista, y la Entidad, así como el control de valorizaciones, control topográfico

- y de todas aquellas actividades que hayan sido descritas anteriormente, incluyendo además el resultado de los análisis y pruebas efectuadas en laboratorio de suelos y materiales de construcción, entre otros aspectos.
- ✓ El Supervisor de Obra preparara además un registro topográfico de la ejecución de la obra debidamente catalogada en álbumes con indicaciones sobre el problema o incidencias ocurridas en la ejecución de la obra.
 - ✓ Protección de la propiedad de Terceros. - El Inspector o Supervisor de Obra inspeccionara y dispondrá las acciones en relación a los inmuebles aledaños y/o comprendidos en el área de influencia de la obra, a fin de que no se vean afectados.
 - ✓ El Supervisor de Obra comprobara las necesidades de apuntalamiento, calzaduras, muros de contención o cualquier otra acción que sea necesaria para evitar accidentes o demandas de terceros relacionadas con la obra.
 - ✓ Asimismo, exigirá que el Ejecutor de Obra o contratista adopte todas las precauciones necesarias para evitar que el tránsito de las maquinarias, el uso de explosivos o materiales inflamables entre otros aspectos produzcan inconvenientes o daños en la propiedad de terceros.
 - ✓ **Cualquier documento emitido por EL SUPERVISOR DE OBRA a la ENTIDAD, y que haya ameritado una evaluación, revisión y/o análisis por parte del SUPERVISOR DE OBRA, tales como Valorizaciones, Ampliaciones de plazo, Prestaciones Adicionales, Mayores Metrados, Deductivos y otros; DEBERÁ contener conclusiones claras y expresas sobre la posición adoptada por el SUPERVISOR DE OBRA, caso contrario se aplicará la penalidad correspondiente.**

7.4. OTRAS OBLIGACIONES

~~Consideraciones para la Vigilancia, Prevención y Control de la salud de los trabajadores con riesgo de exposición a COVID-19:~~

~~Con la finalidad de proteger la seguridad y salud de los profesionales, técnicos y auxiliares de la supervisión ante la pandemia por virus COVID-19; la supervisión deberá establecer su plan para la Vigilancia, Prevención y Control de la salud de los trabajadores con riesgo de exposición a COVID-19, el cual se formulara de acuerdo a las características de la obra a supervisar y los riesgos que ha de presentarse en el trabajo de supervisión diario, plan que deberá estar concordante a lo establecido en la RM N°448-2020-MINSA, "Lineamientos para la Vigilancia, Prevención y Control de la salud de los trabajadores con riesgo de exposición a COVID-19".~~

~~Previo al inicio de las labores, todo empleador está en la obligación de implementar medidas para garantizar la seguridad y la salud en el trabajo, cuya finalidad es esencialmente preventiva, en todo centro laboral a través del servicio de seguridad y salud en el trabajo o el que haga sus veces, debe elaborar el plan para la Vigilancia, Prevención y Control de la salud de los trabajadores con riesgo de exposición a COVID-19 en el trabajo.~~

~~El Plan se actualiza siempre que la empresa haya añadido una nueva actividad aprobada en una nueva fase, o se haya producido una modificación en los~~

~~Procedimientos Obligatorios de Prevención del COVID-19 o en los Procedimientos Obligatorios para el Regreso y Reincorporación al Trabajo, según corresponda. Verificada la existencia de información falsa o no auténtica vinculada con la seguridad y salud de los trabajadores y prestadores de servicios o el incumplimiento de los lineamientos para la vigilancia de la salud de los trabajadores con riesgo de exposición a COVID-19, será de exclusiva responsabilidad de la empresa supervisora.~~

~~Por lo expuesto, la oferta económica del servicio de supervisión deberá incluir los costos que incurra para el cumplimiento del Plan para la Vigilancia, Prevención y Control de la salud de los trabajadores con riesgo de exposición a COVID-19.¹⁹~~

7.5. ESTRUCTURA DE COSTOS²⁰

GASTOS DE SUPERVISION DE OBRA

ITEM	DESCRIPCION	UNI DAD	COEFIC.	COSTO UNIT. S/	CANTIDAD	SUB TOTAL S/
1.1.1	PERSONAL CLAVE					
	INGENIERO SUPERVISOR DE OBRA	Dia	1.00	233.33	540.00	125,998.20
	ING. SUPERVISOR DE EXPLANACIONES	Dia	0.50	223.33	360.00	40,199.40
	ING. SUPERVISOR DE OBRAS DE ARTE	Dia	0.50	223.33	300.00	33,499.50
	ING. SUPERVISOR DE SUELOS, PAVIMENTOS Y GEOTECNIA	Dia	0.50	223.33	540.00	60,299.10
	ING. SUPERVISOR DE ESTRUCTURAS	Dia	0.50	223.33	300.00	33,499.50
	ING. ASISTENTE DE SUPERVISIÓN	Dia	0.50	116.67	540.00	31,500.90
	ESPECIALISTA DE SEGURIDAD, SALUD Y MEDIO AMBIENTE	Dia	1.00	166.67	540.00	90,001.80
	TOPOGRAFO CADISTA	Dia	1.00	116.67	540.00	63,001.80
	CHOFER	Dia	1.00	70.00	540.00	37,800.00
	TECNICO LABORATORISTA	Dia	0.50	70.00	540.00	18,900.00
	BENEFICIOS SOCIALES	%	1.00	49.0%	534,700.20	262,003.10
1.1.2	ENSAYOS DE LABORATORIO					
	PRUEBAS DE DENSIDAD DE CAMPO	und	1.00	60.00	200.00	12,000.00
	PRUEBAS DE COMPRESION DEL CONCRETO	und	1.00	25.00	150.00	3,750.00
	DISEÑO DE MEZCLAS	und	1.00	600.00	15.00	9,000.00

¹⁹ En función a la consulta N° 12

²⁰ En función a la consulta N° 19

	ENSAYOS DE CONTROL DE COMPACTACION	und	1.00	55.00	80.00	4,400.00
	IMPREVISTOS	glb	1.00	1,000.00	1.00	1,000.00
1.1.4	VESTUARIO E IMPLEMENTOS DE SEGURIDAD					
	CASCOS DE PROTECCION COLOR BLANCO PARA INGENIEROS	UND	1.00	45.00	4.00	180.00
	PROTECTOR DE OIDOS TIPO VINCHA	UND	1.00	20.00	4.00	80.00
	PROTECTOR BUCAL CON FILTRO	UND	1.00	15.00	4.00	60.00
	CASACAS PARA BAJAS TEMPERATURAS	UND	1.00	250.00	4.00	1,000.00
	ZAPATOS DE CUERO REFORZADO	UND	1.00	350.00	4.00	1,400.00
	CAMISA DE OBRA	UND	1.00	80.00	4.00	320.00
	CHALECO DE OBRA	UND	1.00	120.00	4.00	480.00
	PANTALON DE INGENIERO	UND	1.00	95.00	4.00	380.00
	EQUIPO CONTRA INCENDIOS (EXTINTORES)	UND	1.00	250.00	1.00	250.00
1.1.5	MATERIALES DE LIMPIEZA, UTILES DE ESCRITORIO Y EQUIPOS					
	PAPELERIA Y UTILES DE ESCRITORIO	GLB	1.00	600.00	18.00	10,800.00
	MATERIALES DE LIMPIEZA	GLB	1.00	150.00	18.00	2,700.00
1.1.6	ENSERES Y MATERIAL DURADERO					
	EQUIPAMIENTO DE OFICINAS	m2	1.00	180.00	50.00	9,000.00
	EQUIPAMIENTO DE VIVIENDA	m2	1.00	180.00	80.00	14,400.00
1.1.7	COMBUSTIBLES , CARBURANTES Y LUBRICANTES					
	PETROLEO BIO DIESEL	Gln	1.00	2,000.00	17.50	35,000.00
1.1.7	ALQUILERES DE MUEBLES E INMUEBLES					
	ALQUILER DE OFICINA DE SUPERVISION	Dia	1.00	40.00	540.00	21,600.00
	ALQUILER DE CAMIONETA 4x2	Dia	1.00	200.00	540.00	108,000.00
	COMPUTADORA LAP TOP I7	und	1.00	7,000.00	2.00	14,000.00
	CAMARA FOTOGRAFICA DIGITAL	und	1.00	1,200.00	1.00	1,200.00
	IMPRESORA LASER MULTIFUNCIONAL	und	1.00	20,000.00	1.00	20,000.00
1.1.8	ALIMENTACION					

	PERSONAL DE SUPERVISIÓN	DIAS	10.00	25.00	80.00	20,000.00
		COSTO DE SUPERVISION S/.				1,087,703.30

GASTOS DE LIQUIDACION DE CONTRATOS

ITEM	DESCRIPCION	UNI DAD	COEFIC.	COSTO UNIT. S/	CANTIDAD	SUB TOTAL S/
1.1.1	PERSONAL CLAVE					
	INGENIERO SUPERVISOR DE OBRA	Dia	1.00	233.33	60.00	13,999.80
	ING. ASISTENTE DE SUPERVISIÓN	Dia	0.50	116.67	60.00	3,500.10
	ASISTENTE ADMINISTRATIVO LIQUIDADOR (ADMINISTRATIVO)	Dia	1.00	116.67	60.00	7,000.20
	CHOFER	Dia	1.00	70.00	60.00	4,200.00
	BENEFICIOS SOCIALES	%	1.00	49.0%	28,700.10	14,063.05
1.1.5	MATERIALES DE LIMPIEZA, UTILES DE ESCRITORIO Y EQUIPOS					
	PAPELERIA Y UTILES DE ESCRITORIO	GLB	1.00	250.00	20.00	3,800.00
	MATERIALES DE LIMPIEZA	GLB	1.00	100.00	20.00	2,000.00
1.1.7	COMBUSTIBLES , CARBURANTES Y LUBRICANTES					
	PETROLEO BIO DIESEL	Dia	1.00	100.00	17.50	1,750.00
	ALQUILES DE CAMIONETA 4x2	Dia	1.00	200.00	60.00	12,000.00
1.1.8	ALIMENTACION					
	PERSONAL DE SUPERVISIÓN	DIAS	3.50	25.00	4.00	350.00
		COSTO TOTAL DE SUPERVISION S/.				62,663.15

GASTOS DE SUPERVISION DE OBRA	1,087,703.30
GASTOS DE LIQUIDACION DE CONTRATOS	62,663.15
SUBTOTAL 1	1,150,366.45
UTILIDAD (7%)	80,525.65

SUBTOTAL 2	1,230,892.10
IGV (18%)	221,560.58
TOTAL SUPERVISION-LIQUIDACION DE CONTRATOS	1,452,452.68

DESCRIPCIÓN DEL OBJETO	N° DE PERIODOS DE TIEMPO ²¹	PERIODO O UNIDAD DE TIEMPO ²²	TARIFA REFERENCIAL UNITARIA	VALOR REFERENCIAL TOTAL
Supervisión de obra	540	DIAS	2,543.211462962963	1'373,334.19
Liquidación de Contrato de Ejecución y Contrato de Supervisión				79,118.49
				1'452,452.68

8. REQUERIMIENTOS DEL PROVEEDOR

8.1. ESPECIALIDAD, CATEGORÍA Y EXPERIENCIA DEL CONSULTOR DE OBRA EN LA ESPECIALIDAD

- ✓ Podrán participar en el proceso de selección personas naturales o jurídicas. El consultor de obra debe contar con inscripción vigente en el RNP en la especialidad de Consultoría en obras viales, puentes y afines, además deberá contar con la Categoría "C" o superior.
- ✓ El postor debe acreditar un monto facturado acumulado equivalente a (0.5) veces el valor referencial, por la contratación de servicios de consultoría de obra iguales o similares al objeto de la convocatoria, durante los diez (10) años anteriores a la fecha de la presentación de ofertas que se computarán desde la fecha de la conformidad o emisión del comprobante de pago, según corresponda.

Servicios de consultoría de obra similares:

Se consideran servicios de consultoría de obra similares a los siguientes: Supervisión y/o inspección de obras públicas y/o privadas cuya denominación sea: Construcción y/o reconstrucción y/o creación y/o mejoramiento y/o ampliación y/o renovación y/o rehabilitación²³ (incluyendo la combinación de estas obras) de: carreteras y/o rutas y/o vías vecinales y/o caminos vecinales y/o redes viales y/o puentes sobre ríos, ~~que demuestren fehacientemente los~~

²¹ Número estimado de días, meses, entre otros de la ejecución de la prestación.

²² Día, mes, entre otros.

²³ En función a la consulta N° 27

~~siguientes componentes:~~

~~Trabajos Preliminares, Movimientos de Tierras, Obras de Arte y/o Drenaje, Señalización y seguridad vial, Programa de Monitoreo Ambiental durante la ejecución y Programa de readecuación Ambiental, Abandono y cierre de obra.~~

~~El postor podrá acreditar los componentes solicitados por medio de contrato, conformidades, memorias descriptivas, resumen ejecutivo, presupuestos o cualquier otro documento que demuestre fehacientemente lo solicitado.²⁴~~

8.2. CONDICIONES DE LOS CONSORCIOS

De conformidad con el número 49.5 del artículo 49 del Reglamento de la Ley de Contrataciones del Estado, se indica lo siguiente:

- El número máximo de consorcios es de 02 integrantes.

8.3. REQUISITOS DEL PERSONAL CLAVE

a) INGENIERO SUPERVISOR DE OBRA (Participación 100%) Formación Académica

Ingeniero Civil; titulado, colegiado y habilitado, debidamente acreditado con copia simple del título profesional.

Experiencia

Experiencia efectiva no menor de (05) años, habiéndose desempeñado como: Jefe de Supervisión y/o Ingeniero Jefe de Supervisión y/o Ingeniero Supervisor y/o Jefatura de Supervisión y/o Ingeniero de Supervisión y/o Inspector y/o Inspector de Obra y/o Ingeniero Inspector y/o Supervisor de Obra y/o Ingeniero Supervisor de Obra y/o Ingeniero Jefe de Supervisión de Obra y/o Supervisor General de Obra y/o Coordinador de Obra y/o Ingeniero Coordinador de Supervisión y/o Gerente de Supervisión de Obra y/o Gerente de Obra y/o Director de Obra y/o Residente de Obra y/o Gerente de Supervisión; o la combinación de estos, en la supervisión y/o inspección y/o ejecución de obras iguales o similares al objeto de convocatoria, los cuales se computarán desde la obtención de la colegiatura.

b) ING. SUPERVISOR DE EXPLANACIONES (Participación 50%) Formación Académica

Ingeniero Civil y/o Ingeniero Geógrafo y/o Ingeniero Geólogo y/o Ingeniero topógrafo agrimensor; titulado, colegiado y habilitado, debidamente acreditado con copia simple del título profesional.

Experiencia

²⁴ En función a la consulta N° 01, 02, 04, 05, 06, 07, 08, 22, 26, 27

Experiencia mínima de (36) meses, habiéndose desempeñado como: Especialista en Explanaciones y/o Jefe en Explanaciones y/o Ingeniero Supervisor de Explanaciones, Diseño vial, y/o Ingeniero Supervisor de Explanaciones y Diseño Vial y/o Ingeniero de Explanaciones y/o Responsable de Explanaciones y/o Ingeniero en Explanaciones y/o Jefe en Explanaciones y Diseño Vial y/o Responsable en Explanaciones y Diseño Vial y/o Especialista en Explanaciones y Movimiento de Tierras y/o Residente en Explanaciones y Diseño Vial y/o Especialista en Movimiento de Tierras y/o Ingeniero de Movimiento de tierras y/o Especialista en Suelos y Pavimentos y/o Especialista en Mecánica de Suelos y Pavimentos y/o Especialista en Pavimentos y/o Ingeniero Especialista en Suelos y Pavimentos y/o Ingeniero de Suelos y Pavimentos y/o Responsable de Suelos y Pavimentos y/o Jefe de Suelos y Pavimentos y/o Ingeniero de Suelos y Geotecnia y/o Responsable de Suelos y Geotecnia y/o Jefe de Suelos y Geotecnia y/o Supervisor de Suelos y Pavimentos y/o Ingeniero de Suelos y/o Ingeniero Responsable de mecánica de suelos y/o Ingeniero de Mecánica de suelos y Geotecnia o la combinación de estos, en la supervisión y/o ejecución de obras iguales o similares al objeto de convocatoria, los cuales se computarán desde la obtención de la colegiatura.

c) **ING. SUPERVISOR DE OBRAS DE ARTE (Participación 50%)**

Formación Académica

Ingeniero Civil; titulado, colegiado y habilitado, debidamente acreditado con copia simple del título profesional.

Experiencia

Experiencia mínima de (36) meses habiéndose desempeñando como: Especialista en Estructuras y/o Especialista en Obras de Arte y/o Ingeniero Estructuralista en Obras de Arte y/o Especialista en Obras de Arte y Drenaje y/o Ingeniero Especialista en Estructuras, Obras de Arte y/o Jefe en Estructuras y Obras de Arte y/o Ingeniero de Obras de Arte y Drenaje y/o Especialista en Obras de Arte y Drenaje y/o Ingeniero en Estructuras y Obras de Arte y/o Jefe en Estructuras y Obras de Arte y/o Responsable en Estructuras y Obras de Arte y/o Supervisor de Obras de Arte y Drenaje y/o Especialista en Puentes y/o Ingeniero Estructuralista y/o Ingeniero de Puentes o la combinación de estos, en la supervisión y/o ejecución de obras iguales o similares al objeto de convocatoria, los cuales se computarán desde la obtención de la colegiatura.

d) **ING. SUPERVISOR DE SUELOS, PAVIMENTOS Y GEOTECNIA (Participación 50%)**

Formación Académica

Ingeniero Civil y/o Ingeniero Geólogo; titulado, colegiado y habilitado, debidamente acreditado con copia simple del título profesional.

Experiencia

Experiencia mínima de (36) meses habiéndose desempeñado como: Especialista en Suelos y Pavimentos y/o Especialista en Mecánica de Suelos

y Pavimentos y/o Especialista en Pavimentos y/o Ingeniero Especialista en Suelos y Pavimentos y/o Ingeniero de Suelos y Pavimentos y/o Responsable de Suelos y Pavimentos y/o Jefe de Suelos y Pavimentos y/o Ingeniero de Suelos y Geotecnia y/o Responsable de Suelos y Geotecnia y/o Jefe de Suelos y Geotecnia y/o Supervisor de Suelos y Pavimentos y/o Ingeniero de Suelos y/o Ingeniero Responsable de mecánica de suelos y/o Ingeniero de Mecánica de suelos y Geotecnia y/o Especialista en Explanaciones y/o Jefe en Explanaciones y/o Ingeniero Supervisor de Explanaciones, Diseño vial, y/o Ingeniero Supervisor de Explanaciones y Diseño Vial y/o Ingeniero de Explanaciones y/o Responsable de Explanaciones y/o Ingeniero en Explanaciones y/o Jefe en Explanaciones y Diseño Vial y/o Responsable en Explanaciones y Diseño Vial y/o Especialista en Explanaciones y Movimiento de Tierras y/o Residente en Explanaciones y Diseño Vial y/o Especialista en Movimiento de Tierras y/o Ingeniero de Movimiento de tierras o la combinación de estos, en la supervisión y/o ejecución de obras iguales o similares al objeto de convocatoria, los cuales se computarán desde la obtención de la colegiatura.

e) ING. SUPERVISOR DE ESTRUCTURAS (Participación 50%)

Formación Académica

Ingeniero Civil; titulado, colegiado y habilitado, debidamente acreditado con copia simple del título profesional.

Experiencia

Experiencia mínima de (36) meses habiéndose desempeñado como: Especialista en Estructuras y/o Especialista en Obras de Arte y/o Ingeniero Estructuralista en Obras de Arte y/o Especialista en Obras de Arte y Drenaje y/o Ingeniero Especialista en Estructuras, Obras de Arte y/o Jefe en Estructuras y Obras de Arte y/o Ingeniero de Obras de Arte y Drenaje y/o Especialista en Obras de Arte y Drenaje y/o Ingeniero en Estructuras y Obras de Arte y/o Jefe en Estructuras y Obras de Arte y/o Responsable en Estructuras y Obras de Arte y/o Supervisor de Obras de Arte y Drenaje y/o Especialista en Puentes y/o Ingeniero Estructuralista y/o Ingeniero de Puentes o la combinación de estos, en la supervisión y/o ejecución de obras iguales o similares al objeto de convocatoria, los cuales se computarán desde la obtención de la colegiatura.

Se consideran servicios de consultoría de obra similares a los siguientes:

Supervisión y/o inspección de obras públicas y/o privadas cuya denominación sea: Construcción y/o reconstrucción y/o creación y/o mejoramiento y/o rehabilitación y/o ampliación y/o renovación (incluyendo la combinación de estas obras) de: carreteras y/o rutas y/o vías vecinales y/o caminos vecinales y/o trochas carrozables y/o redes viales y/o puentes sobre ríos.

Nota:

La colegiatura y habilitación de los profesionales propuestos serán acreditados para el inicio de su participación efectiva en la ejecución de la prestación, tanto para los profesionales titulados en el Perú como para los titulados en el extranjero.

8.4. FUNCIONES DEL PERSONAL CLAVE

a) INGENIERO SUPERVISOR DE OBRA

El Supervisor de Obra ejercerá funciones de control y fiscalización Técnico, Económico y Administrativo; permanente y directa durante la ejecución de la Obra. Las funciones del Supervisor deben estar alineadas con lo dispuesto en el artículo 187° del Reglamento de la LCE.

Revisión del Proyecto.

- Ser responsable directo en la Revisión de los Estudios Definitivos del Proyecto, a fin de poder dar cumplimiento a los Términos de Referencia.
- Verificar el cronograma de ejecución de la obra presentado por el contratista.
- Ser el encargado de todas las acciones encaminadas a la revisión, verificación y complementación del estudio.
- Revisar los aspectos contractuales relacionados con el contrato de obra y el Contrato del Contratista.
- Aprobar la programación de las acciones, estrategias, tácticas y plan para los trabajos de Supervisión.
- Elaborar conjuntamente con los Ingenieros Especialistas, el manual de organización y funciones que debe normar el funcionamiento interno de las labores de Supervisión.
- Dejar asentado las indicaciones u observaciones que se presenten durante la ejecución de los trabajos, así como los requerimientos o aclaraciones que el Contratista pueda formular.

Supervisión y Recepción de Obra

- Representar al Consultor en todos los trámites e Informes a presentar frente a la Entidad.
- Controlar que el ejecutor de obra ejecute los trabajos en estricto cumplimiento de los planos, especificaciones técnicas y calidad. En caso de existir discrepancias entre los diseños, especificaciones técnicas y reglamentación vigente, como primer paso deberá informar inmediatamente de la situación a la Entidad, para posteriormente coordinar con el(los) diseñador(es), entidades reguladoras de las normas, y otros respecto a las modificaciones en el diseño a realizar.
- Registrar asientos en el cuaderno de obra digital, de acuerdo a las autorizaciones otorgadas a su perfil.
- Acceder a la información registrada en el cuaderno de obra digital, de acuerdo a las autorizaciones otorgadas a su perfil.
- Registrar las imágenes de todas las anotaciones realizadas en el cuaderno de obra físico, en los casos que se haya autorizado su uso, según lo previsto en el numeral 9.3 de la DIRECTIVA N° 009-2020-OSCE/CD.
- Efectuar el control del precio (adelantos y amortizaciones, avance de obra, adicionales. liquidación, etc.), Control del Plazo (Calendario de Avance de obra y de adquisición de materiales, ampliación de plazo, penalidades, etc.); Control de Calidad (Revisión del Expediente técnico, control del proceso constructivo, control de calidad de los materiales, etc.) y Control de obligaciones contractuales (seguridad impacto ambiental, permisos y licencias, relación con la población, etc.).

- Revisar, y evaluar las soluciones planteadas frente a problemas específicos de ejecución de Obra, tomando las medidas correctivas e informar por escrito a la entidad y el proyectista.
- Efectuar el Gerenciamiento y administración del Contrato de Supervisión de Obra.
- Preparar de informes especiales o cualquier tipo de información que la Entidad requiera.
- Revisar los aspectos contractuales relacionados con el Contrato de Obra.
- Aprobar y presentar a la Entidad los informes contractuales y encargar al Ingeniero Coordinador hacer el seguimiento de los mismos hasta su aprobación.
- Conjuntamente con los Ingenieros Especialistas, asistir a las reuniones que convoque la Entidad, y de ser necesario irán acompañados de los jefes de tramo o especialista si se tratase de un asunto específico.
- Brindar asesoramiento continuo a la Entidad.
- Aprobar los expedientes técnicos que involucren presupuestos adicionales y/o deductivos de obra a que hubiera lugar, y elevarlos a la Entidad.
- Ser corresponsable junto al residente y comité de recepción, de la recepción de la obra.
- Ser el responsable de la correcta implementación del Sistema de Control de Calidad.
- Verificar el cumplimiento de la normativa vigente en el tema de seguridad para los trabajadores de las obras, normatividad laboral vigente y normatividad ambiental.
- Emitir opinión técnica especializada y legal, cuando las condiciones de las obras así lo requieran.
- Corroborar el fiel cumplimiento de lo establecido en los planos, especificaciones técnicas y calidad.
- Ser responsable de elaborar el Informe Situacional de la Obra que debe ser remitido a la Comisión de Recepción antes de la Recepción de las Obras.
- Brindar asesoría al comité de recepción que designe la entidad, brindando información de los desarrollos y actividades efectuadas por el Contratista durante la ejecución de los trabajos.
- Organizar y ejecutar todas las acciones encaminadas a la Recepción de la Obra.

Liquidación de Obra

- Organizar y ejecutar todas las acciones encaminadas al Informe y Liquidación.
- Presentar a la Entidad sus propios cálculos de liquidación de obra, excluyendo aquellos que se encuentran sometidos a un medio de solución de controversias, En caso el contratista no presente la liquidación de obra en el plazo previsto del Reglamento, el supervisor es responsable de su elaboración debidamente sustentada.
- Ser el responsable directo del Informe Final, Liquidación del Contrato de la Supervisión y Liquidación de Obra.

b) **ING. SUPERVISOR DE EXPLANACIONES**

Revisión del Proyecto

- Revisar el Expediente Técnico relacionados a su especialidad.
- Proponer alternativas, recomendaciones y sugerencias que sean necesarias en el ámbito de su competencia.

- **Elaborar el Informe de Revisión del Expediente Técnico en lo que corresponda a la Especialidad de Explanaciones y topografía.**

Supervisión y Recepción de Obra

- Verificar el trazo de los planos del expediente técnico que se encuentre compatible con lo que se refleja en el terreno.
- Comprobar que las pendientes longitudinales máximas y radios mínimos de curvas, anchos de calzadas entre otros se encuentren dentro del marco normativo del Manual de carreteras DG-2018.
- Verificar en coordinación con el Ing. supervisor de suelos, pavimentos y geotecnia que los taludes de inclinación se encuentren de acuerdo a la clasificación de material y norma vigente.
- Deberá de controlar que la empresa ejecutora emplee el personal calificado, equipo y materiales adecuados para el replanteo, estacado, referenciación, cálculo y registro de datos para el control de la obra.
- Deberá de controlar los puntos de eje de la carreta señalados en el expediente técnico, cuyos puntos serán identificados mediante progresiva correspondiente.
- Evaluará que la georreferenciación se realizará estableciendo puntos de control mediante coordenadas UTM, con una equidistancia aproximada no mayor de 10 Km.
- Deberá de controlar el levantamiento topográfico, estacado y obtención de datos esenciales para el replanteo. Como son la ubicación control y medición de depósitos de material excedente, canteras, zonas protegidas entre otros.
- Deberá de controlar la ubicación de los elementos de drenaje y obras de arte de toda la vía.

c) ING. SUPERVISOR DE OBRAS DE ARTE

Revisión del Proyecto

- Revisar el Expediente Técnico relacionados a su especialidad.
- Identificar problemas potenciales que afecten a su especialidad, recomendando las soluciones o modificaciones al proyecto, de modo tal que sea de mayor beneficio a la Entidad.
- Revisar y aprobar el plan de obras de arte de acuerdo a la normativa competente, asimismo realizar el seguimiento y verificar su cumplimiento.
- Realizar una inspección en campo de los sectores donde se contemplan las estructuras, debiendo verificar si dichos diseños de las estructuras son compatibles con la ubicación donde se construirán en caso que no sea así deberá diseñar de acorde a las características del terreno.
- Revisar el Expediente Técnico, en su totalidad, con la finalidad de encontrar cualquier deficiencia de diseño, para que informe a la entidad y realizar las correcciones del caso antes de iniciar la ejecución de la construcción de las estructuras, presentando todos sus cálculos y archivos electrónicos de los programas de cálculo utilizados en los diseños respectivos, como los planos que sustente su diseño, firmados y sellados por el Especialista en Estructuras.
- Revisar los diseños propuestos en la Ingeniería de detalle del Projectista compatibilizado lo planeado con los procedimientos constructivos.
- Verificar los parámetros Hidráulicos, Geotécnicos y los que ameritan para el diseño, de estructuras y obras de arte.

- Proponer alternativas, recomendaciones y sugerencias que sean necesarias.
- Elaborar el Informe de Revisión del Expediente Técnico en lo que corresponda a la Especialidad de Estructuras.

Supervisión y Recepción de Obra

- Verificación de las obras de arte de concreto del expediente técnico aprobado y la compatibilidad con el terreno.
- Evaluar la funcionabilidad según ubicación de cada elemento de las obras de arte.
- Verificar la calidad de los materiales utilizados en obra, cumplan con los requerimientos de las especificaciones técnicas.
- Controlar la realización de ensayos y pruebas de laboratorio de comprensión simple, diseño de mezcla y su pronunciamiento respectivo.
- Controlar la preparación, transporte y colocación del concreto, en los diferentes elementos estructurales.
- Controlar los procesos constructivos y la calidad de los trabajos ejecutados de acuerdo a los planos especificaciones técnicas que indica el Expediente técnico.
- Aprobar los procedimientos constructivos relativos a su especialidad de todas las etapas de ejecución desde la ubicación, niveles, terreno de fundación, encofrados, colocación de los aceros de refuerzos, colocación de insertos, calidad de los materiales, vaciado de concreto, curado y acabado del mismo, controlando la geometría que lo llevan a estar operativa según se indican en el expediente técnico.
- Revisar las deficiencias del diseño si las hubieran, y habiéndose realizado los diseños correctivos correspondiente, se deberá dar la viabilidad a todas las etapas de la construcción.

d) ING. SUPERVISOR DE SUELOS, PAVIMENTOS Y GEOTECNIA

Revisión del Proyecto

- Revisar el Expediente Técnico relacionados a su especialidad.
- Proponer alternativas, recomendaciones y sugerencias que sean necesarias en el ámbito de su competencia.
- **Elaborar el Informe de Revisión del Expediente Técnico en lo que corresponda a la Especialidad de Suelos, Pavimentos y Geotecnia.**

Supervisión y Recepción de Obra

- Verificar y evaluar los estudios de suelos presentados por el contratista.
- Verificar el diseño del pavimento y controla su construcción.
- Verificar los diseños de la estructura del Pavimento (espesores de la capa de afirmado) que se describe en el Expediente Técnico.
- Evaluar y proponer las alturas convenientes de elevación de sub rasante y estructuras del pavimento
- Verificar la correcta ejecución de los trabajos de construcción en lo que refiere a construcción de afirmado, con la finalidad de que tengan eficiencia, calidad y durabilidad esperada.
- Verificar la calidad de los materiales pétreos empleados en obra, con la finalidad de que cumplan con los requerimientos de las especificaciones técnicas.
- Evaluar e interpretar los estudios de Suelos y Pavimentos que el contratista presenta.
- Diseñar, controlar las estabilidades de taludes otorgando un Angulo de reposo según clasificación del material y las normas peruanas.

- Verificar los resultados del laboratorio y los obtenidos en campo para asegurar la calidad de los materiales a utilizar, que deben cumplir con los requisitos exigidos por el manual de carreteras Suelos, Geología Geotécnica y Pavimentos y Especificaciones Técnicas EG-2013.
- Evaluar que el personal de laboratorio de la especialidad en suelos y pavimentos tenga la destreza y experiencia necesaria y que los equipos de laboratorio de suelos se encuentren calibrados y en perfecto estado.

e) **ING. SUPERVISOR DE ESTRUCTURAS**

Revisión del Proyecto

- Revisar el Expediente Técnico relacionados a su especialidad.
- Identificar problemas potenciales que afecten a su especialidad, recomendando las soluciones o modificaciones al proyecto, de modo tal que sea de mayor beneficio a la Entidad.
- Revisar y aprobar el plan estructural de acuerdo a la normativa competente, asimismo realizar el seguimiento y verificar su cumplimiento.
- Realizar una inspección en campo de los sectores donde se contemplan las estructuras, debiendo verificar si dichos diseños de las estructuras son compatibles con la ubicación donde se construirán en caso que no sea así deberá diseñar de acorde a las características del terreno.
- Revisar el Expediente Técnico, en su totalidad, con la finalidad de encontrar cualquier deficiencia de diseño, para que informe a la entidad y realizar las correcciones del caso antes de iniciar la ejecución de la construcción de las estructuras, presentando todos sus cálculos y archivos electrónicos de los programas de cálculo utilizados en los diseños respectivos, como los planos que sustente su diseño, firmados y sellados por el Especialista en Estructuras.
- Revisar los diseños propuestos en la Ingeniería de detalle del Projectista compatibilizado lo planeado con los procedimientos constructivos.
- Verificar los parámetros Hidráulicos, Geotécnicos y los que ameritan para el diseño, de estructuras y obras de arte.
- Proponer alternativas, recomendaciones y sugerencias que sean necesarias.
- Elaborar el Informe de Revisión del Expediente Técnico en lo que corresponda a la Especialidad de Estructuras.

Supervisión y Recepción de Obra

- Verificación de las obras de arte y drenaje de concreto del expediente técnico aprobado y la compatibilidad con el terreno.
- Evaluar la funcionalidad según ubicación de cada elemento de las obras de arte y drenaje.
- Verificar la calidad de los materiales utilizados en obra, cumplan con los requerimientos de las especificaciones técnicas.
- Controlar la realización de ensayos y pruebas de laboratorio de comprensión simple, diseño de mezcla y su pronunciamiento respectivo.
- Controlar la preparación, transporte y colocación del concreto, en los diferentes elementos estructurales.
- Controlar los procesos constructivos y la calidad de los trabajos ejecutados de acuerdo a los planos especificaciones técnicas que indica el Expediente técnico.

- Aprobar los procedimientos constructivos relativos a su especialidad de todas las etapas de ejecución desde la ubicación, niveles, terreno de fundación, encofrados, colocación de los aceros de refuerzos, colocación de insertos, calidad de los materiales, vaciado de concreto, curado y acabado del mismo, controlando la geometría que lo llevan a estar operativa según se indican en el expediente técnico.
- Revisar las deficiencias del diseño si las hubieran, y habiéndose realizado los diseños correctivos correspondiente, se deberá dar la viabilidad a todas las etapas de la construcción.

8.5. EQUIPAMIENTO ESTRATÉGICO

N°	TIPO Y CARACTERISTICAS DEL EQUIPAMIENTO	CANT.
1	Camioneta Doble Cabina 4x2 Pick Up y/o 4x4 Pick Up (Con jaula antivuelco, extintor, botiquín, pala, pico, conos, triangulo reflectivo)	01
2	Computadoras Core i7 o superior	02
3	Cámara Fotográfica Digital	01
3	Impresoras láser Multifuncional	01

Acreditación:

De conformidad con el numeral 49.3 del artículo 49 y el literal e) del numeral 139.1 del artículo 139 del Reglamento este requisito de calificación se acredita para la suscripción del contrato.

El equipamiento estratégico propuesto por los postores será de una antigüedad no mayor a cinco (05) años. Se podrá acreditar con Copia de documentos que sustenten la propiedad, la posesión, el compromiso de compra venta o alquiler u otro documento que acredite la disponibilidad del requisito de calificación equipamiento estratégico. En el caso que el postor ganador sea un consorcio los documentos de acreditación de este requisito pueden estar a nombre del consorcio o de uno de sus integrantes.

9. INFORME QUE DEBERÁ PRESENTAR EL SUPERVISOR:

9.1. INFORME DE REVISIÓN DEL PROYECTO (1 Original + 1 Copia + 1 CD).

Conforme a lo previsto en el artículo 177 del reglamento, el Supervisor elevará a la Entidad con copia al contratista dentro de los 10 días calendario, el informe técnico de revisión del expediente técnico de obra, adjuntando su evaluación, pronunciamiento y verificaciones propias realizadas como supervisión, la cual deberá contener como mínimo:

- Ficha de Resumen Ejecutivo de Ejecución de Obra.
- Un CD debidamente rotulado con el Nombre del Proyecto, Asunto, Fecha de grabación, en donde estará grabada toda la información del Informe a Presentar.
- Declaración Jurada de los Cronogramas de Utilización del personal clave actualizados con el inicio de la Obra hasta su culminación.
- Metodología empleada.
- Verificar parámetros de diseño.
- Revisión del Diseño.

- Pronunciamento y Observaciones sobre el proyecto en general y todas las especialidades contempladas en el expediente técnico, fundamentadas.
- Alternativas y Propuestas de solución a las Observaciones.
- Panel Fotográfico (12 tomas como mínimo en físico y digital - Tipo de Archivo: Imagen JPEG, Tamaño: menores a 100 KB).
- Conclusiones y Recomendaciones.

9.2. INFORME MENSUAL (2 Originales + 1 Copia + 1 CD).

El Supervisor presentará dentro de los 05 días calendario, contados a partir del primer día hábil del mes siguiente de cada valorización de obra, el informe mensual dirigido a la Entidad, incluyendo la siguiente información y documentación:

- Carta de presentación del Informe mensual.
- Índices.

CAPITULO I.- FICHA DE RESUMEN EJECUTIVO DE EJECUCIÓN DE OBRA

- 1.1. Ficha de Resumen Ejecutivo de Ejecución de Obra.
- 1.2. Un CD debidamente rotulado con el Nombre del Proyecto, Asunto, Fecha de grabación, en donde estará grabada toda la información del Informe a Presentar.

CAPÍTULO II.- INFORME TÉCNICO DE LA OBRA

- 2.1. Datos Generales
- 2.2. Ubicación del Proyecto.
- 2.3. Objetivos del Informe y del Proyecto.
- 2.4. Antecedentes.
- 2.5. Metas Físicas del proyecto.
- 2.6. Objetivos del Informe y del Proyecto.
- 2.7. Descripción de las Actividades Ejecutadas en el mes por partidas.
- 2.8. Cuadro resumen de los avances físicos.
- 2.9. Resumen de Planilla Metrados ejecutados
- 2.10. Control Económico de la Obra
- 2.11. Evaluación de la ejecución de la obra.
- 2.12. Informe de Control de calidad de los trabajos desarrollados en el periodo por partidas.
- 2.13. Informe mensual de cada especialista, exponiendo su labor ejercida y adjuntando copia de los informes emitidos hacia el JEFE DE SUPERVISIÓN, además, los asientos en el cuaderno de obra en los cuales se haya transcrito las recomendaciones y/o observaciones realizadas por los especialistas.
- 2.14. Manejo de Impactos Ambientales.
- 2.15. Panel Fotográfico de las Actividades del Mes con la Presencia del Jefe de Supervisión en todas las tomas. Obligatorio. 24 tomas como mínimo en físico y digital - Tipo de Archivo: Imagen JPEG, Tamaño: menores a 100 KB. Se especificará su leyenda respectiva. Obligatorio: Se enviará en los 5 primeros días de cada mes.

- 2.16. Conclusiones.
- 2.17. Recomendaciones para que la Entidad tome las acciones necesarias.

CAPÍTULO III. —ANEXOS

- 3.1. Hoja Resumen de pago al Contratista.
- 3.2. Control de cálculo del Reajustes por Fórmula Polinómica.
- 3.3. Valorización de Obra
- 3.4. Cronograma de avance de obra: programado vs Valorizado (ejecutado)
- 3.5. Curva S “Avance Programa Vs Avance Ejecutado” % De Calendario de Avance de Obra (Programación Inicial) Vs Ejecutado Parcial
- 3.6. Copia de Certificados, Resultados de Ensayos y/o Prueba de Calidad
- 3.7. Copia del Cuaderno de Obra

CAPÍTULO IV.- DOCUMENTOS ADMINISTRATIVOS DE LA SUPERVISIÓN

- 4.1. Hoja de Resumen de Pago a la Supervisión.
- 4.2. Factura Emitida por la Supervisión
- 4.3. Copia de Contrato de la Supervisión
- 4.4. Vigencia de Poder, Ficha RUC y Copia del DNI del Representante Legal.
- 4.5. Copia de la Carta Fianza de Fiel Cumplimiento o Copia de la Declaración Jurada de la Solicitud de Retención del 10% de Fiel Cumplimiento (Adjuntar copia de REMYPE. de Corresponder) y Copia de Carta Fianza por adelantos Solicitados de corresponder
- 4.6. Copia de la carta de designación como Supervisor.
- 4.7. Cartas de Compromiso del Personal Clave y Certificado de Habilidad Vigente del plantel profesional clave (Original o Legalizado).
- 4.8. Copia de Declaración Jurada si ha cobrado adelantos, en cumplimiento al contrato suscrito entre la entidad y el Consultor. (De corresponder).

9.3. INFORME FINAL (2 Original + 1 Copia + 1 CD)

El Supervisor presentara a la Entidad dentro de los 10 días calendarios posteriores a la Recepción de la Obra, el Informe Final de Contrato de Supervisión de Obra, incluyendo la siguiente información y documentación.

a) INFORME TECNICO

- Ficha de Resumen Ejecutivo de Ejecución de Obra.
- Un CD debidamente rotulado con el Nombre del Proyecto, Asunto, Fecha de grabación, en donde estará grabada toda la información del Informe a Presentar.
- Memoria Descriptiva.
- Diseños y Modificaciones.
- Metrados Finales – Post Construcción o Replanteo.
- Planos Finales – Post Construcción o Replanteo.
- Certificados de Ensayos y Pruebas de Laboratorio.
- Copia del Cuaderno de Obra.
- Acta de Entrega de Terreno.
- Copia de Informes y valorizaciones emitidas.
- Panel Fotográfico de todas las Actividades y/o partidas ejecutadas.

- Adjuntar un CD debidamente etiquetado 100 tomas como mínimo en físico y digital - Tipo de Archivo: Imagen JPEG, Tamaño: menores a 100 KB. Se especificará su leyenda respectiva.

b) **INFORME ECONÓMICO**

- Informe Económico del Contrato de Supervisión.
- Informe Económico del Contrato de Ejecución de Obra.

c) **INFORME ADMINISTRATIVO**

- Copia del Contrato del Supervisor.
- Copia de la Resolución que aprueba la ampliación del plazo, cuando corresponda.
- Copia de la Resolución que aprueba la Ampliación de Adicionales o Deductivos, cuando corresponda.
- Conformidad de pagos otorgada por la Oficina de Contabilidad.
- Copia del Acta de Recepción de Obra.

**9.4. INFORME DE LIQUIDACIÓN DE CONTRATO DE EJECUCIÓN DE OBRA -
CONTENIDO MINIMO DEL INFORME (1 Original + 1 Copia + 1 CD)**

El proceso de liquidación se realizará de acuerdo con el artículo N° 209 del Reglamento de la Ley de Contrataciones del Estado, (D.S. No. 344-2018-EF Y MODIFICATORIAS).

Dentro de los sesenta (60) días siguientes de recepcionada la obra, el Contratista presentará a la Entidad la Liquidación de la Obra. En caso el contratista no presente la liquidación en el plazo previsto, la Entidad ordena al supervisor o inspector la elaboración de la liquidación debidamente sustentada en el plazo previsto en el numeral 209.1, siendo los gastos a cargo del contratista.

La Estructura del Informe de Liquidación del Contrato de Obra es la siguiente:

A. CARATULA

B. RESUMEN EJECUTIVO C. INDICE

D. FICHA TECNICA

E. INFORME DE LIQUIDACION DEL CONTRATO DE OBRA

E.1 ANTECEDENTES

E.1.1 Del Contrato de Obra

E.1.2 De la culminación de los trabajos

E.1.3 De la Recepción de Obra.

E.2 ANALISIS

E.2.1 Del Plazo de ejecución contratado y sus ampliaciones.

E.2.2 De los Adelantos otorgados

E.2.3 De la Liquidación del Contrato de Obra.

E.2.3.1 Metrados Ejecutados.

E.2.3.2 Monto Final del Contrato de Obra.

E.2.3.3 Pagos a cuenta.

E.2.3.4 Saldo Final del Contrato.

E.3 CONCLUSIONES

- E.3.1 Determinación del monto final del Contrato de Obra.
- E.3.2 Determinación del saldo final del Contrato de Obra.
- E.3.3 Si el saldo es negativo precisar si Garantías lo cubren.
- E.3.4 Penalidades.

E.4 CUADROS Y DOCUMENTOS SUSTENTATORIOS

- E.4.1 Formatos de Anexos que determinan la liquidación.
- E.4.2 Planillas de Metrados Post-Construcción.
- E.4.3 Relación de los Índices Unificados.
- E.4.4 Copia de los Resúmenes de las Valorizaciones, Adicionales y Deductivos.
- E.4.5 Comprobantes de Pago.
- E.4.6 Resoluciones de conciliaciones y/o arbitrajes.
- E.4.7 Cronograma Valorizado Final de Ejecución de Obra.
- E.4.8 Diagramas de Programación de Obra Actualizado. GANTT y PERT-CP.
- E.4.9 Copia de Garantías y Pólizas de Seguros.
- E.4.10 Copia del Acta de Recepción de Obra.
- E.4.11 Copia de Contrato de Obra y Adendas.
- E.4.12 Copia de Resoluciones aprobación de Presupuestos Adicionales y Deductivos de Obra.
- E.4.13 Copia de Resoluciones aprobación de Ampliaciones de Plazo.
- E.4.14 Copia de Cuaderno de Obra.
- E.4.15 Álbum fotográfico a colores.
- E.4.16 Planos Post-Construcción.

Se presentarán los siguientes Formatos - Anexos:

1. Liquidación Final de Obra
2. Costo Final de Obra
3. Pagos por Adelantos Otorgados
4. Planilla de Metrados Valorizados (Contrato Principal / Adicional).
5. Valorizaciones Calculadas A... De...
6. Cálculo del Reajuste
7. Resumen Deducción de Reajuste por Adelanto para materiales.
8. Deducción del Reajuste por Adelanto para materiales en el Contrato (Principal / Adicional).
9. Retención del Reajuste por atraso en la obra.
10. Cálculo de los coeficientes de reajuste.
11. Estado económico de la Entidad.
12. Resumen de pagos, amortizaciones, deducciones y retenciones efectuadas al contratista.
13. Resumen de intereses por atraso en el pago de valorizaciones de obra.
14. Intereses por atraso en el pago de valorizaciones.
15. Resumen de Valorizaciones de obra (Principal / Adicional).
16. Liquidación de la Valorización Reajustada N°.
17. Valorización de obra (Principal / Adicional) N°.
18. Cálculo del Reajuste.
19. Adelanto en efectivo N°.
20. Cuadro Resumen de Amortizaciones y Deducciones de Materiales.

21. Adelanto específico de materiales N°.
22. Deducción del Reajuste que no corresponde por el adelanto en efectivo N°
23. Mayores Gastos Generales N°
24. Penalidades por atraso en entrega de obra.

10. SOBRE LA LIQUIDACIÓN DEL CONTRATO DE SUPERVISIÓN DE OBRA.

El proceso de liquidación del contrato de supervisión de obra se realizará de acuerdo con el artículo N° 170 del Reglamento de la Ley de Contrataciones del Estado, (D.S. No. 344-2018- EF Y MODIFICATORIAS).

La Supervisión presentará la liquidación del contrato de supervisión de la obra dentro de los quince (15) días siguientes de haberse otorgado la conformidad de la última prestación o haberse consentido la resolución del contrato. La entidad deberá pronunciarse respecto de dicha liquidación y notificar su pronunciamiento dentro de los treinta (30) días siguientes de recibida; de no hacerlo, se tiene por aprobada la liquidación presentada por el Supervisor.

Si la Entidad observa la liquidación presentada por la Supervisión, éste deberá pronunciarse y notificar su pronunciamiento por escrito en el plazo de cinco (05) días de haber recibido la observación; de no hacerlo, se tendrá por aprobada la liquidación con las observaciones formuladas por la Entidad.

Cuando la Supervisión no presente la liquidación en el plazo indicado, la Entidad deberá efectuarla y notificarla dentro de los quince (15) días siguientes, a costo de la Supervisión; si éste no se pronuncia dentro de los cinco (05) días de notificado, dicha liquidación quedará consentida.

Si la Supervisión observa la liquidación practicada por la Entidad, ésta deberá pronunciarse y notificar su pronunciamiento dentro de los quince (15) días siguientes, de no hacerlo, se tiene por aprobada la liquidación con las observaciones formuladas por la Supervisión.

En el caso de que la Entidad no acoja las observaciones formuladas por la Supervisión, deberá manifestarlo por escrito dentro del plazo previsto en el párrafo anterior.

Culminado el procedimiento descrito en los numerales anteriores, según corresponda, la parte que no acoge las observaciones solicita, dentro del plazo previsto en la Ley, el sometimiento de esta controversia a conciliación y/o arbitraje, vencido el plazo se considera consentida o aprobada, según corresponda, la liquidación con las observaciones formuladas.

Una vez que la liquidación haya quedado consentida o aprobada, según corresponda, no procede someterla a los medios de solución de controversias.

11. ADELANTOS

La Entidad otorgará un adelanto directo por el 30% del monto del contrato original.

El contratista debe solicitar el adelanto dentro de los ocho (8) días calendarios siguientes a la suscripción del contrato, adjuntando a su solicitud la garantía por adelantos mediante carta fianza o póliza de caución acompañada del comprobante de pago correspondiente. Vencido dicho plazo no procede la solicitud.

La Entidad debe entregar el monto solicitado dentro de los siete (7) días calendarios siguientes a la presentación de la solicitud del contratista.

12. FORMA DE PAGO

Considerando el sistema de contratación (Esquema Mixto de Tarifas y Suma Alzada), la Entidad realizará el pago de la contraprestación pactada a favor del contratista, según tarifas diarias para la etapa de Supervisión de la obra hasta el momento en que se efectúe la recepción de la obra; mientras que la participación del supervisor en el procedimiento de liquidación debe ser pagada empleando el sistema a suma alzada, de acuerdo al siguiente detalle:

Etapa I

La Entidad realizará el pago de la contraprestación pactada a favor del contratista en (valorizaciones mensuales) según tarifas diarias, sobre la base de los servicios efectivamente prestados y debidamente evidenciados en la Supervisión de la ejecución de la obra, de conformidad con la Propuesta Técnica y Económica de la supervisión de acuerdo a la tarifa fija contratada.

Etapa II

La Entidad realizará el pago de la contraprestación pactada a favor del contratista a la Aprobación del Informe Final, Revisión y pronunciamiento de la Liquidación de Obra elaborado por el contratista y la presentación de sus propios cálculos (por parte de la Supervisión), y la emisión de la resolución de la liquidación de obra.

Para efectos del pago de las contraprestaciones ejecutadas por el contratista, la Entidad debe contar con la siguiente documentación:

- Informe del funcionario responsable de la Sub Gerencia de Supervisión y Liquidación de Obras de la Gerencia Regional de Transportes y Comunicaciones de Cusco emitiendo la conformidad de la prestación efectuada.
- Comprobante de pago.

Dicha documentación se debe presentar en Mesa de partes de la Gerencia Regional de Transportes y Comunicaciones de Cusco.

13. RESPONSABILIDAD POR VICIOS OCULTOS

La conformidad del servicio por parte de LA ENTIDAD no enerva su derecho a reclamar posteriormente por defectos o vicios ocultos, conforme a lo dispuesto por los artículos 40 de la Ley de Contrataciones del Estado y 173 de su Reglamento.

El plazo máximo de responsabilidad del contratista puede ser reclamada por la Entidad por SIETE (7) AÑOS después de la conformidad de obra otorgada por LA ENTIDAD.

Asimismo, El a) Ingeniero Supervisor de Obra se compromete y tiene la responsabilidad inexcusable, a lo siguiente:

- Ser responsable de la calidad de los servicios que preste, y de valor que la obra se ejecute con óptima calidad, para la cual mantendrá su presencia directa y permanente en la obra.
- Ser responsable de la revisión del proyecto, contrastando con el perfil técnico del proyecto aprobado y declarado viable, compatibilidad con el terreno y asimismo de las complementaciones y/o modificaciones que efectúe, para optimizar y mejorar la calidad del proyecto original.
- Ser responsable de la entrega de valorizaciones, de la entrega de la documentación para la liquidación final de obra, de la liquidación final del contrato de supervisión, en los plazos y condiciones fijados en el contrato y, en conformidad a lo establecido en la ley de contrataciones el estado y su Reglamento.
- Controlar y exigir el cumplimiento de los programas de avances de obra y deberá requerir al contratista que adopte las medidas necesarias, para lograr su cumplimiento dentro del plazo contractual vigente.
- Exigir al Contratista, el fiel cumplimiento de las normas de seguridad e higiene.
- Cumplir con la elaboración y presentación oportuna de los expedientes técnicos que sustenten los presupuestos adicionales y/o presupuestos deductivos, que se originen por modificaciones del proyecto original de la obra contratada.
- Deberá de proponer alternativas inmediatas para la continuidad o la resolución del residente de obra y/o supervisión, en el caso de ampliaciones o paralizaciones de la obra y, de no haber arreglo o solución, procederá de inmediato a las liquidaciones respectivas de acuerdo a la Entidad Contratante.
- De la entrega de valorizaciones, de la revisión y conformidad de la documentación entregada para la liquidación final de la obra, de la liquidación final de contrato de supervisión de los plazos y condiciones fijados en el contrato y en la Ley de Contrataciones del Estado y su Reglamento respectivamente.
- No tendrá autoridad para exonerar al residente de obra, de ninguna de sus obligaciones contractuales, ni de ordenar ningún trabajo adicional o variación de obra que de alguna manera involucre ampliación de plazo o presupuesto adicional o cualquier pago extra, a no ser que media autorización escrita y previa de la Entidad Contratante de acuerdo a la Ley.
- Se responsabilizará en forma total e individual por la ejecución y cumplimiento del presente contrato, no negarse a realizar subsanaciones a los servicios que hubieran sido encontrado defectuosos.
- Se responsabilizará en forma total o individual por los errores, daños o perjuicios que se cause a la Entidad o terceras personas en la ejecución del mismo, originados ya sea en forma dolosa o por negligencia.
- Ser legalmente responsable por el periodo de siete (7) años, a partir de la finalización de sus servicios, dentro de los alcances de rol contractual que le ha correspondido desempeñar.
- Las sanciones por el incumplimiento que se apliquen al supervisor, comprenden no solamente las establecidas en estos términos de referencia y en el contrato, además las que conforme a la ley corresponden, para la cual la Entidad, iniciara acciones judiciales pertinentes a su caso.

14. SUB CONTRATACIÓN

El proveedor es el único responsable ante la entidad de cumplir con la ejecución del servicio de consultoría, no pudiendo transferir la responsabilidad a otras entidades o terceros en general.

De manera que según el Art. 147° del Reglamento concordante con el Art. 35° de la Ley de Contrataciones con el Estado, en el ámbito de las contrataciones públicas el contratista no puede sub contratar a terceros, siendo el único responsable de la prestación del servicio.

15. REAJUSTE DE LOS PAGOS

De acuerdo al numeral 38.5 del Artículo 38° del Reglamento de la Ley de Contrataciones del estado, se establece:

“En caso de contratos de consultoría de obras pactadas en moneda nacional, los pagos se sujetan a reajustes por aplicación de formula monomicas o polinómicas, según corresponda, las cuales se prevén en los documentos de selección”

En concordancia con lo establecido en la citada normativa, se aplicará la siguiente formula de reajuste:

$$Vr = [Vo \times (Ir/Io)] - [(A/C) \times Vo \times (Ir - Ia)/(Ia)] - [(A/C) \times Vo]$$

Donde:

Vr = Monto de la valorización reajustada.

Vo = Monto de la valorización correspondiente al mes del servicio, a precios del mes de la fecha correspondiente a la propuesta.

Ir = Índice General de Precios al Consumidor (INEI-LIMA) a la fecha de la valorización.

Io = Índice General de Precios al consumidor (INEI-LIMA) al mes de la fecha correspondiente a la Propuesta.

Ia = Índice General de Precios al Consumidor (INEI-LIMA) a la fecha de pago del Adelanto.

A = Adelanto en efectivo entregado.

C = Monto del contrato principal.

16. PENALIDADES

Si EL CONTRATISTA incurre en retraso injustificado en la ejecución de las prestaciones objeto del contrato, LA ENTIDAD le aplica automáticamente una penalidad por mora por cada día de atraso, de acuerdo a la siguiente fórmula:

$$\text{Penalidad Diaria} = \frac{0.10 \times \text{monto vigente}}{F \times \text{plazo vigente en días}}$$

Donde:

F = 0.25 para plazos mayores a sesenta (60) días o;

F = 0.40 para plazos menores o iguales a sesenta (60) días.

El retraso se justifica a través de la solicitud de ampliación de plazo debidamente aprobado. Adicionalmente, se considera justificado el retraso y en consecuencia no se aplica penalidad, cuando EL CONTRATISTA acredite, de modo objetivamente sustentado, que el mayor tiempo transcurrido no le resulta imputable. En este último caso la calificación del retraso como justificado por parte de LA ENTIDAD no da lugar al pago de gastos generales ni costos directos de ningún tipo, conforme el numeral 162.5 del artículo 162 del Reglamento de la Ley de Contrataciones del Estado.

Adicionalmente a la penalidad por mora, de acuerdo con el artículo 163 del Reglamento se aplicará las siguientes penalidades:

Otras penalidades			
N°	Supuestos de aplicación de penalidad	Forma de calculo	Procedimiento
1	Cuando el personal acreditado permanece menos de sesenta (60) días desde el inicio de su participación en la ejecución del contrato o del íntegro del plazo de ejecución, si este es menor a los sesenta (60) días, de conformidad con las disposiciones establecidas en el numeral 190.2 del artículo 190 del Reglamento.	0.5 de la UIT por cada día de ausencia del personal clave de la supervisión en el plazo previsto.	Según informe del área usuaria.
2	En caso el contratista incumpla con su obligación de ejecutar la prestación con el personal acreditado o debidamente sustituido.	0.5 de la UIT por cada día de ausencia del personal clave.	Según informe del área usuaria.
3	Si como consecuencia de verificar el funcionamiento u operatividad de la infraestructura culminada y las instalaciones y equipos en caso corresponda, el comité de recepción advierte que la obra no se encuentra culminada.	1% al monto del contrato de supervisión.	Según informe del comité de recepción.
4	En caso el supervisor de obra no absuelva las consultas o las absuelva fuera del plazo señalado en el numeral 193.3 del artículo 193 del Reglamento.	Una (1) UIT por no atender las consultas formuladas por el residente de obra, según lo dispuesto en el literal b) del numeral	Según informe del área usuaria.

		193.10 del artículo 193 del Reglamento.	
5	Su personal no cuenta con uniformes y equipos de protección completos	0.05% ⁵ al monto del contrato de supervisión por cada ocurrencia.	Según informe del área usuaria.
6	Su personal no se encuentra en campo y no ha justificado su ausencia ante la Entidad responsable de la administración del contrato en función al cronograma de participación.	0.05% ⁵ al monto del contrato de supervisión por día y ocurrencia.	Según informe del área usuaria.
7	No cumple con el uso de materiales y equipos de campo (vehículo, medios de comunicación, equipos de ingeniería) establecidos en los Términos de Referencia.	0.05% ⁵ al monto del contrato de supervisión por cada ocurrencia.	Según informe del área usuaria.
8	No comunica a la Entidad las acciones dispuestas cuando el contratista incumple las medidas de seguridad indicadas en el Expediente Técnico.	0.1% ⁵ al monto del contrato de supervisión por cada ocurrencia y por cada punto de trabajo.	Según informe del área usuaria.
9	No comunica a la Entidad en el día sobre eventos ocurridos en la obra (accidentes de trabajo y/o manifestaciones)	0.1% ⁵ al monto del contrato de supervisión por cada ocurrencia y por cada punto de trabajo.	Según informe del área usuaria.
10	No se asegura que los materiales adquiridos y/o equipos instalados cumplan con las especificaciones técnicas del Expediente Técnico.	0.05% ⁵ al monto del contrato de supervisión por cada ocurrencia.	Según informe del área usuaria.
11	No se asegura que los equipos y/o instrumentos de medición se encuentren calibrados antes de su utilización en obras.	0.05% ⁵ al monto del contrato de supervisión por cada ocurrencia.	Según informe del área usuaria.
12	No verifica la viabilidad del proyecto por las variaciones del presupuesto de ejecución de obra producido por adicionales.	0.25% ⁵ al monto del contrato de supervisión por cada ocurrencia.	Según informe del área usuaria.
13	No cumple con las responsabilidades de pago del salario a su personal incluyendo los beneficios sociales de acuerdo a Ley evidenciados por los reclamos de su personal ante la	0.05% ⁵ al monto del contrato de supervisión por cada trabajador.	Según informe del área usuaria.

	Entidad que administra el Contrato.		
14	No cumple con presentar las valorizaciones de obra y/o informes semanales y mensuales de supervisión acorde a los lineamientos o directivas establecidas en la entidad.	0.25% ⁵ al monto del contrato de supervisión por cada ocurrencia.	Según informe del área usuaria.
15	No cumple con presentar las valorizaciones, informes semanales, mensuales debidamente firmadas por el jefe de Supervisión.	0.05% ⁵ al monto del contrato de supervisión por cada ocurrencia.	Según informe del área usuaria.
16	No cumple con registrar en cuaderno de obra el incumplimiento contractual por parte del contratista.	0.05% ⁵ al monto del contrato de supervisión por cada ocurrencia.	Según informe del área usuaria.
17	No absuelve dentro del plazo de Ley las consultas formuladas por el Contratista ejecutor de la Obra.	0.25% ²⁵ al monto del contrato de supervisión por cada ocurrencia.	Según informe del área usuaria.

3.2 REQUISITOS DE CALIFICACIÓN

A	CAPACIDAD LEGAL
	HABILITACIÓN
	<p><u>Requisitos:</u></p> <p>El postor debe estar debidamente inscrito y con habilitación vigente en el Registro Nacional de Proveedores del Estado en la especialidad de Consultoría en obras viales, puertos y afines - Categoría C o superior (Artículo 15° del Reglamento de la Ley de Contrataciones del estado).</p> <div> <p>Importante</p> <p><i>De conformidad con la Opinión N° 186-2016/DTN, la habilitación de un postor, está relacionada con cierta atribución con la cual debe contar el proveedor para poder llevar a cabo la actividad materia de contratación, este es el caso de las actividades reguladas por normas en las cuales se establecen determinados requisitos que las empresas deben cumplir a efectos de estar habilitadas para la ejecución de determinado servicio o estar autorizadas para la comercialización de ciertos bienes en el mercado.</i></p> </div>

²⁵ En función a la consulta N° 24

	<p><u>Acreditación:</u></p> <p>Constancia o documento de inscripción del RNP vigente como proveedor en consultoría de obras en la especialidad y categoría solicitada.</p> <div style="border: 1px solid blue; padding: 5px; margin-top: 10px;"> <p>Importante</p> <p><i>En el caso de consorcios, todos los integrantes deben acreditar este requisito.</i></p> </div>
--	--

B	CAPACIDAD TÉCNICA Y PROFESIONAL
B.1	CALIFICACIONES DEL PERSONAL CLAVE
	FORMACIÓN ACADÉMICA
	Requisitos:
	<div><div>a) INGENIERO SUPERVISOR DE OBRA: Ingeniero Civil; titulado, colegiado y habilitado, debidamente acreditado con copia simple del título profesional.</div><div>b) ING. SUPERVISOR DE EXPLANACIONES: Ingeniero Civil y/o Ingeniero Geógrafo y/o Ingeniero Geólogo y/o Ingeniero topógrafo agrimensor; titulado, colegiado y habilitado, debidamente acreditado con copia simple del título profesional.</div><div>c) ING. SUPERVISOR DE OBRAS DE ARTE: Ingeniero Civil; titulado, colegiado y habilitado, debidamente acreditado con copia simple del título profesional.</div><div>d) ING. SUPERVISOR DE SUELOS, PAVIMENTOS Y GEOTECNIA: Ingeniero Civil y/o Ingeniero Geólogo; titulado, colegiado y habilitado, debidamente acreditado con copia simple del título profesional.</div><div>e) ING. SUPERVISOR DE ESTRUCTURAS: Ingeniero Civil; titulado, colegiado y habilitado, debidamente acreditado con copia simple del título profesional.</div></div> <div>Acreditación:</div> <div>De conformidad con el numeral 49.3 del artículo 49 y el literal e) del numeral 139.1 del artículo 139 del Reglamento este requisito de calificación se acredita para la suscripción del contrato.</div> <div><div>Importante</div><div>De conformidad con el artículo 186 del Reglamento el supervisor, debe cumplir con las mismas calificaciones profesionales establecidas para el residente de obra. Asimismo, el jefe del proyecto para la elaboración del expediente técnico debe cumplir con las calificaciones exigidas en el artículo 188 del Reglamento.</div></div>
B.2	EXPERIENCIA DEL PERSONAL CLAVE

Requisitos:

a) INGENIERO SUPERVISOR DE OBRA:

Experiencia efectiva no menor de (05) años, habiéndose desempeñado como: Jefe de Supervisión y/o Ingeniero Jefe de Supervisión y/o Ingeniero Supervisor y/o Jefatura de Supervisión y/o Ingeniero de Supervisión y/o Inspector y/o Inspector de Obra y/o Ingeniero Inspector y/o Supervisor de Obra y/o Ingeniero Supervisor de Obra y/o Ingeniero Jefe de Supervisión de Obra y/o Supervisor General de Obra y/o Coordinador de Obra y/o Ingeniero Coordinador de Supervisión y/o Gerente de Supervisión de Obra y/o Gerente de Obra y/o Director de Obra y/o Residente de Obra y/o Gerente de Supervisión; o la combinación de estos, en la supervisión y/o inspección y/o ejecución de obras iguales o similares al objeto de convocatoria, los cuales se computarán desde la obtención de la colegiatura.

b) ING. ESPECIALISTA SUPERVISOR DE EXPLANACIONES:

Experiencia mínima de (36) meses, habiéndose desempeñado como: Especialista en Explanaciones y/o Jefe en Explanaciones y/o Ingeniero Supervisor de Explanaciones, Diseño vial, y/o Ingeniero Supervisor de Explanaciones y Diseño Vial y/o Ingeniero de Explanaciones y/o Responsable de Explanaciones y/o Ingeniero en Explanaciones y/o Jefe en Explanaciones y Diseño Vial y/o Responsable en Explanaciones y Diseño Vial y/o Especialista en Explanaciones y Movimiento de Tierras y/o Residente en Explanaciones y Diseño Vial y/o Especialista en Movimiento de Tierras y/o Ingeniero de Movimiento de tierras y/o Especialista en Suelos y Pavimentos y/o Especialista en Mecánica de Suelos y Pavimentos y/o Especialista en Pavimentos y/o Ingeniero Especialista en Suelos y Pavimentos y/o Ingeniero de Suelos y Pavimentos y/o Responsable de Suelos y Pavimentos y/o Jefe de Suelos y Pavimentos y/o Ingeniero de Suelos y Geotecnia y/o Responsable de Suelos y Geotecnia y/o Jefe de Suelos y Geotecnia y/o Supervisor de Suelos y Pavimentos y/o Ingeniero de Suelos y/o Ingeniero Responsable de mecánica de suelos y/o Ingeniero de Mecánica de suelos y Geotecnia o la combinación de estos, en la supervisión y/o ejecución de obras iguales o similares al objeto de convocatoria, los cuales se computarán desde la obtención de la colegiatura.

c) ING. ESPECIALISTA SUPERVISOR DE OBRAS DE ARTE:

Experiencia mínima de (36) meses habiéndose desempeñado como: Especialista en Estructuras y/o Especialista en Obras de Arte y/o Ingeniero Estructuralista en Obras de Arte y/o Especialista en Obras de Arte y Drenaje y/o Ingeniero Especialista en Estructuras, Obras de Arte y/o Jefe en Estructuras y Obras de Arte y/o Ingeniero de Obras de Arte y Drenaje y/o Especialista en Obras de Arte y Drenaje y/o Ingeniero en Estructuras y Obras de Arte y/o Jefe en Estructuras y Obras de Arte y/o Responsable en Estructuras y Obras de Arte y/o Supervisor de Obras de Arte y Drenaje y/o Especialista en Puentes y/o Ingeniero Estructuralista y/o Ingeniero de Puentes o la combinación de estos, en la supervisión y/o ejecución de obras iguales o similares al objeto de convocatoria, los cuales se computarán desde la obtención de la colegiatura.

d) ING. ESPECIALISTA SUPERVISOR DE SUELOS, PAVIMENTOS Y GEOTECNIA:

Experiencia mínima de (36) meses habiéndose desempeñado como: Especialista en Suelos y Pavimentos y/o Especialista en Mecánica de Suelos y Pavimentos y/o Especialista en Pavimentos y/o Ingeniero Especialista en Suelos y Pavimentos y/o Ingeniero de Suelos y Pavimentos y/o Responsable de Suelos y Pavimentos y/o Jefe de Suelos y Pavimentos y/o Ingeniero de Suelos y Geotecnia y/o Responsable de Suelos y Geotecnia y/o Jefe de Suelos y Geotecnia y/o Supervisor de Suelos y Pavimentos y/o Ingeniero de Suelos y/o Ingeniero Responsable de mecánica de suelos y/o Ingeniero de Mecánica de suelos y Geotecnia y/o Especialista en Explanaciones y/o Jefe en Explanaciones y/o Ingeniero Supervisor de Explanaciones, Diseño vial, y/o Ingeniero Supervisor de Explanaciones y Diseño Vial y/o Ingeniero de Explanaciones y/o Responsable de Explanaciones y/o Ingeniero en Explanaciones y/o Jefe en Explanaciones y Diseño Vial y/o Responsable en Explanaciones y Diseño Vial y/o Especialista en Explanaciones y Movimiento de Tierras y/o Residente en Explanaciones y Diseño Vial y/o Especialista en Movimiento de Tierras y/o Ingeniero de Movimiento de tierras o la combinación de estos, en la supervisión y/o ejecución de obras iguales o similares al objeto de convocatoria, los cuales se computarán desde la obtención de la colegiatura.

e) ING. ESPECIALISTA SUPERVISOR DE ESTRUCTURAS:

Experiencia mínima de (36) meses habiéndose desempeñado como: Especialista en Estructuras y/o Especialista en Obras de Arte y/o Ingeniero Estructuralista en Obras de Arte y/o Especialista en Obras de Arte y Drenaje y/o Ingeniero Especialista en Estructuras, Obras de Arte y/o Jefe en Estructuras y Obras de Arte y/o Ingeniero de Obras de Arte y Drenaje y/o Especialista en Obras de Arte y Drenaje y/o Ingeniero en Estructuras y Obras de Arte y/o Jefe en Estructuras y Obras de Arte y/o Responsable en Estructuras y Obras de Arte y/o Supervisor de Obras de Arte y Drenaje y/o Especialista en Puentes y/o Ingeniero Estructuralista y/o Ingeniero de Puentes o la combinación de estos, en la supervisión y/o ejecución de obras iguales o similares al objeto de convocatoria, los cuales se computarán desde la obtención de la colegiatura.

Se consideran servicios de consultoría de obra similares a los siguientes: Supervisión y/o inspección de obras públicas y/o privadas cuya denominación sea: Construcción y/o reconstrucción y/o creación y/o mejoramiento y/o rehabilitación y/o ampliación y/o renovación (incluyendo la combinación de estas obras) de: carreteras y/o rutas y/o vías vecinales y/o caminos vecinales y/o trochas carrozables y/o redes viales y/o puentes sobre ríos.

Acreditación:

De conformidad con el numeral 49.3 del artículo 49 y el literal e) del numeral 139.1 del artículo 139 del Reglamento este requisito de calificación se acredita para la suscripción del contrato.

Importante

De conformidad con el artículo 186 del Reglamento el supervisor, debe cumplir con la misma experiencia establecida para el residente de obra. Asimismo, el jefe del proyecto para la elaboración del expediente técnico debe cumplir con la experiencia exigida en el artículo 188 del Reglamento.

B	CAPACIDAD TÉCNICA Y PROFESIONAL															
B.3	EQUIPAMIENTO ESTRATÉGICO															
	<p><u>Requisitos:</u></p> <table><tr><th>N°</th><th>TIPO Y CARACTERÍSTICAS DEL EQUIPAMIENTO</th><th>CANT.</th></tr><tr><td>1</td><td>Camioneta Doble Cabina 4x2 Pick Up y/o 4x4 Pick Up</td><td>01</td></tr><tr><td>2</td><td>Computadoras Core i7 o superior</td><td>02</td></tr><tr><td>3</td><td>Cámara Fotográfica Digital</td><td>01</td></tr><tr><td>4</td><td>Impresora láser multifuncional</td><td>01</td></tr></table> <p><u>Acreditación:</u></p> <p>De conformidad con el numeral 49.3 del artículo 49 y el literal e) del numeral 139.1 del artículo 139 del Reglamento este requisito de calificación se acredita para la suscripción del contrato.</p> <p>El equipamiento estratégico propuesto por los postores será de una antigüedad no mayor a cinco (05)</p>	N°	TIPO Y CARACTERÍSTICAS DEL EQUIPAMIENTO	CANT.	1	Camioneta Doble Cabina 4x2 Pick Up y/o 4x4 Pick Up	01	2	Computadoras Core i7 o superior	02	3	Cámara Fotográfica Digital	01	4	Impresora láser multifuncional	01
N°	TIPO Y CARACTERÍSTICAS DEL EQUIPAMIENTO	CANT.														
1	Camioneta Doble Cabina 4x2 Pick Up y/o 4x4 Pick Up	01														
2	Computadoras Core i7 o superior	02														
3	Cámara Fotográfica Digital	01														
4	Impresora láser multifuncional	01														

	<p>años. Se podrá acreditar con Copia de documentos que sustenten la propiedad, la posesión, el compromiso de compra venta o alquiler u otro documento que acredite la disponibilidad del requisito de calificación equipamiento estratégico. En el caso que el postor ganador sea un consorcio los documentos de acreditación de este requisito pueden estar a nombre del consorcio o de uno de sus integrantes.</p>
C	<p>EXPERIENCIA DEL POSTOR EN LA ESPECIALIDAD</p>
	<p><u>Requisitos:</u></p> <p>El postor debe acreditar un monto facturado acumulado equivalente a 0.5 VECES EL VALOR REFERENCIAL, por la contratación de servicios de consultoría de obra iguales o similares al objeto de la convocatoria, durante los diez (10) años anteriores a la fecha de la presentación de ofertas que se computarán desde la fecha de la conformidad o emisión del comprobante de pago, según corresponda.</p> <p>Se consideran servicios de consultoría de obra similares a los siguientes: Supervisión y/o inspección de obras públicas y/o privadas cuya denominación sea: Construcción y/o creación y/o mejoramiento y/o ampliación y/o rehabilitación²⁶ (incluyendo la combinación de estas obras) de: carreteras y/o rutas y/o vías vecinales y/o caminos vecinales y/o redes viales y/o puentes sobre ríos, que demuestren fehacientemente los siguientes componentes:</p> <p>Trabajos Preliminares, Obras de Arte y/o Drenaje, Señalización y seguridad vial, Programa de Monitoreo Ambiental durante la ejecución y Programa de readecuación Ambiental, Abandono y cierre de obra.</p> <p>El postor podrá acreditar los componentes solicitados por medio de contrato, conformidades, memorias descriptivas, resumen ejecutivo, presupuestos o cualquier otro documento que demuestre fehacientemente lo solicitado.²⁷</p> <p><u>Acreditación:</u></p> <p>La experiencia del postor en la especialidad se acreditará con copia simple de (i) contratos u órdenes de servicios y su respectiva conformidad, constancia de prestación o liquidación del contrato; o (ii) comprobantes de pago cuya cancelación se acredite documental y fehacientemente, con voucher de depósito, nota de abono, reporte de estado de cuenta, cualquier otro documento emitido por Entidad del sistema financiero que acredite el abono o mediante cancelación en el mismo comprobante de pago.</p> <p>Los postores pueden presentar hasta un máximo de veinte (20) contrataciones para acreditar el requisito de calificación y el factor "Experiencia de Postor en la Especialidad".</p> <p>En caso los postores presenten varios comprobantes de pago para acreditar una sola contratación, se debe acreditar que corresponden a dicha contratación; de lo contrario, se asumirá que los comprobantes acreditan contrataciones independientes, en cuyo caso solo se considerará, las veinte (20) primeras contrataciones indicadas en el Anexo N° 8 referido a la Experiencia del Postor en la Especialidad.</p>

²⁶ En función a la consulta N° 27

²⁷ En función a la consulta N° 01, 02, 04, 05, 06, 07, 08, 22, 26, 27

En el caso de servicios de supervisión en ejecución, solo se considera como experiencia la parte del contrato que haya sido ejecutada durante los diez (10) años anteriores a la fecha de presentación de ofertas, debiendo adjuntarse copia de las conformidades correspondientes a tal parte o los respectivos comprobantes de pago cancelados.

En los casos que se acredite experiencia adquirida en consorcio, debe presentarse la promesa de consorcio o el contrato de consorcio del cual se desprenda fehacientemente el porcentaje de las obligaciones que se asumió en el contrato presentado; de lo contrario, no se computará la experiencia proveniente de dicho contrato.

Asimismo, cuando se presenten contratos derivados de procesos de selección convocados antes del 20.09.2012, la calificación se ceñirá al método descrito en la Directiva “Participación de Proveedores en Consorcio en las Contrataciones del Estado”, debiendo presumirse que el porcentaje de las obligaciones equivale al porcentaje de participación de la promesa de consorcio o del contrato de consorcio. En caso que en dichos documentos no se consigne el porcentaje de participación se presumirá que las obligaciones se ejecutaron en partes iguales.

Si el titular de la experiencia no es el postor, consignar si dicha experiencia corresponde a la matriz en caso que el postor sea sucursal, o fue transmitida por reorganización societaria, debiendo acompañar la documentación sustentatoria correspondiente.

Si el postor acredita experiencia de otra persona jurídica como consecuencia de una reorganización societaria, debe presentar adicionalmente el **Anexo N° 9**.

Cuando en los contratos, órdenes de servicio o comprobantes de pago el monto facturado se encuentre expresado en moneda extranjera, debe indicarse el tipo de cambio venta publicado por la Superintendencia de Banca, Seguros y AFP correspondiente a la fecha de suscripción del contrato, de emisión de la orden de servicio o de cancelación del comprobante de pago, según corresponda.

Sin perjuicio de lo anterior, los postores deben llenar y presentar el **Anexo N° 8** referido a la Experiencia del Postor en la Especialidad.

CAPÍTULO IV FACTORES DE EVALUACIÓN

EVALUACIÓN TÉCNICA (Puntaje: 100 Puntos)

Importante para la Entidad

De acuerdo con el artículo 51 del Reglamento, se **debe** establecer los siguientes factores de evaluación:

FACTORES DE EVALUACIÓN		PUNTAJE / METODOLOGÍA PARA SU ASIGNACIÓN
A.	EXPERIENCIA DEL POSTOR EN LA ESPECIALIDAD	60 puntos
	<p><u>Evaluación:</u></p> <p>El postor debe acreditar un monto facturado acumulado equivalente a 1 vez del valor referencial de la contratación, por la contratación de servicios de consultoría de obra iguales o similares al objeto de la convocatoria, durante los diez (10) años anteriores a la fecha de la presentación de ofertas que se computarán desde la fecha de la conformidad o emisión del comprobante de pago, según corresponda.</p> <p><u>Acreditación:</u></p> <p>La experiencia en la especialidad se acreditará con copia simple de (i) contratos u órdenes de servicios y su respectiva conformidad, constancia de prestación o liquidación del contrato; o (ii) comprobantes de pago cuya cancelación se acredite documental y fehacientemente, con voucher de depósito, nota de abono, reporte de estado de cuenta, cualquier otro documento emitido por Entidad del sistema financiero que acredite el abono o mediante cancelación en el mismo comprobante de pago²⁸.</p> <p>Las disposiciones sobre el requisito de calificación “Experiencia del postor en la especialidad” previstas en el literal C del numeral 3.2 del Capítulo III de la presente sección de las bases resultan aplicables para el presente factor.</p>	<p>M = Monto facturado acumulado por el postor por la prestación de servicios de consultoría en la especialidad</p> <p>M \geq 1.00²⁹ veces el valor referencial: 60 puntos</p> <p>M \geq 0.75 veces el valor referencial y < 1.00 veces el valor referencial: 55 puntos</p> <p>M > 0.50³⁰ veces el valor referencial y < 0.75 veces el valor referencial: 50 puntos</p>
B.	METODOLOGÍA PROPUESTA	40 puntos
	<p><u>Evaluación:</u></p> <p>Se evaluará la metodología propuesta por el postor para la ejecución de la consultoría de obra, cuyo contenido mínimo es el siguiente:</p>	<p>Desarrolla la metodología que sustenta la oferta 40 puntos</p>

²⁸ Cabe precisar que, de acuerdo con la **Resolución N° 0065-2018-TCE-S1 del Tribunal de Contrataciones del Estado**:

“... el solo sello de cancelado en el comprobante, cuando ha sido colocado por el propio postor, no puede ser considerado como una acreditación que produzca fehaciencia en relación a que se encuentra cancelado. Admitir ello equivaldría a considerar como válida la sola declaración del postor afirmando que el comprobante de pago ha sido cancelado”

(...)

“Situación diferente se suscita ante el sello colocado por el cliente del postor [sea utilizando el término “cancelado” o “pagado”] supuesto en el cual sí se contaría con la declaración de un tercero que brinde certeza, ante la cual debiera reconocerse la validez de la experiencia”.

²⁹ El monto no puede ser mayor a tres (3) veces el valor referencial.

³⁰ El monto debe ser mayor al requerido como requisito de calificación. En ese sentido, si por ejemplo se solicitó como requisito de calificación una (1) vez el valor referencial la metodología del factor de evaluación podría ser la siguiente:

M \geq 2 veces el valor referencial

M \geq 1.5 veces el valor referencial y < 2 veces el valor referencial

M > 1 vez el valor referencial y < 1.5 veces el valor referencial

[...] puntos

[...] puntos

[...] puntos

FACTORES DE EVALUACIÓN	PUNTAJE / METODOLOGÍA PARA SU ASIGNACIÓN
<ol style="list-style-type: none"> 1. Elaborar un plan de trabajo en donde se precise cada una de las actividades del consultor, planteando además en un flujograma; en este numeral de la metodología se deberá plantear introducción, objetivos claros y precisos relacionados al presente servicio de consultoría; se deberá plantear fases para las actividades antes del inicio de supervisión, durante la supervisión, durante la recepción de la obra y durante la liquidación de obra teniendo en consideración los términos de referencia y la Ley N° 30225. 2. Métodos y forma de trabajos, el postor deberá describir tres métodos y consignar en un esquema cada método que serán aplicados en las diferentes etapas de la consultoría. Asimismo, debe escoger el método a emplear para el presente servicio de consultoría. 3. Plan de control de ejecución de obra, el postor debe consignar dentro un Plan de Control de Calidad, Plan de Control de Plazos y Plan de Control Económica de Obra, asimismo presentar flujogramas en base a cada plan de control. 4. Plan de aseguramiento de la prestación del servicio, teniendo en consideración los términos de referencia y el expediente técnico establecido en el Sistema Electrónico de Contrataciones con el Estado. Este plan deberá ser amigable con la finalidad de orientar a la Entidad y el Contratista, el plan debe considerar pautas para las afectaciones de las partidas establecidas en el presupuesto de obra, teniendo en consideración que éstas pueden generar ampliaciones de plazo. 5. Metodología aplicada a la aceptación de trabajos, el postor debe precisar actividades críticas para la ejecución de la obra, asociándola a las actividades establecidas en el numeral 1. Asimismo, graficará un diagrama de acciones secuenciales (inicio – final) estableciendo plazos de acuerdo a los términos de referencia y el expediente técnico establecido en el Sistema Electrónico de Contrataciones con el Estado. 6. Plan de mejora para la supervisión de obra, elaborando métodos y/o alternativas para el cumplimiento de las metas finales y los entregables, debiendo considerar que las metas propuestas deberán ser establecidas en base a los objetivos desarrollados. Además plantear metodología para los procesos en supervisión y ejecución de obras públicas. 7. Plan de Riesgos: El postor deberá considerar pautas para la identificación de riesgos, Plan de respuesta a los Riesgos, Control de los riesgos, se deberá tener en cuenta que para el presente numeral el postor deberá realizar pautas para el análisis cuantitativo y cualitativo de riesgos. 8. Calidad Ambiental y Seguridad Ocupacional: se deberá considerar normas que se aplicarían durante la supervisión, dentro del numeral se establecerán las funciones de cada personal con respecto a la calidad ambiental y seguridad ocupacional su cumplimiento. El postor deberá presentar además pautas para el Manejo de desperdicio y medidas de protección e instalación de terceros, incluyendo un gráfico en base a las pautas descritas para un correcto entendimiento y facilidad de comprensión. 9. Conclusiones y recomendaciones <p>Recomendaciones para la asignación del puntaje:</p> <ul style="list-style-type: none"> ✓ Pauta para el numeral 1: Para el desarrollo del presente numeral, deberá considerar además del flujograma, un cronograma GANTT de actividades de cada fase establecida, considerando los plazos, fechas previstas y responsables de cada actividad; asimismo, 	<p>No desarrolla la metodología que sustente la oferta</p> <p>0 puntos</p>

FACTORES DE EVALUACIÓN		PUNTAJE / METODOLOGÍA PARA SU ASIGNACIÓN
	<p>plantear un organigrama de recursos teniendo en cuenta su porcentaje de participación y las actividades a realizar en cumplimiento con la normativa de contrataciones del estado y las precisiones establecidas en los términos de referencia.</p> <ul style="list-style-type: none"> ✓ Pauta para el numeral 2: Se deberá precisar las fuentes del cual se obtuvo el proceso metodológico, asimismo deberá involucrar dentro de su plan escogido al contratista, entidad y población el cual será beneficiada. Elaborará un cuadro en base a los objetivos metas a lograr en base al método planteado. ✓ Pauta para el numeral 3: Se deberá precisar dentro de los controles los objetivos a desarrollar dentro de la metodología, además de establecer tareas para el cumplimiento de dicho control. Tener en cuenta que se deberá establecer marcos legales dentro del flujograma para cada control. ✓ Pauta para el numeral 4: El postor debe tener en cuenta las características políticas y sociales de los distritos a intervenir para prevenir el incumplimiento de los plazos establecidos. Asimismo, se deberá plantear una Matriz de Responsabilidades teniendo en cuenta a responsables, Aprobadores, Consultores y Informados, de acuerdo a lo establecido en el desagregado de gastos de la Supervisión y los términos de referencia. ✓ Pauta para el numeral 5: Los postores deberá consignar pautas para la aceptación de trabajos de las siguientes actividades de obra: Trabajos Preliminares, Movimiento de Tierras, Lastrado de Superficie de Rodadura, Obras de Arte y Drenaje, Señalización y Seguridad Vial. Asimismo, se deberá establecer responsables para cada una de las actividades de obra teniendo en cuenta a la Entidad, Contratista y Supervisión. ✓ Pauta para el numeral 6: La metodología para los proceso en supervisión y ejecución de obras contendrá un flujograma teniendo en consideración los siguientes ítems: mayores metrados, prestaciones adicionales de obra menores al 15%, prestaciones adicionales de obra mayores al 15%, reducción de prestación, cálculo de incidencia acumulada, ampliaciones de plazo, mayores gastos generales, efectos de la ampliación de plazo, suspensión de plazos, resolución de disputas, resolución de contratos, nulidad de contratos, recepción de obra, liquidación de obra (por cada ítem). <p><u>Acreditación:</u></p> <p>Se acreditará mediante la presentación del documento que sustente la metodología propuesta.</p>	
PUNTAJE TOTAL		100 puntos³¹

Para acceder a la etapa de evaluación económica, el postor debe obtener un **puntaje técnico mínimo de ochenta (80) puntos**.

Importante

³¹ Es la suma de los puntajes de todos los factores de evaluación, incluyendo los opcionales.

- Los factores de evaluación elaborados por el comité de selección guardan vinculación, razonabilidad y proporcionalidad con el objeto de la contratación. Asimismo, estos no pueden calificar con puntaje el cumplimiento de los Términos de Referencia ni los requisitos de calificación.
- Las ofertas técnicas que no alcancen el puntaje mínimo especificado son descalificadas.

EVALUACIÓN ECONÓMICA (Puntaje: 100 Puntos)

FACTOR DE EVALUACIÓN		PUNTAJE / METODOLOGÍA PARA SU ASIGNACIÓN
A. PRECIO		
	<p><u>Evaluación:</u></p> <p>Se evaluará considerando la oferta económica del postor.</p> <p><u>Acreditación:</u></p> <p>Se acreditará mediante el documento que contiene la oferta económica (Anexo N° 6).</p>	<p>La evaluación consistirá en asignar un puntaje de cien (100) puntos a la oferta de precio más bajo y otorga a las demás ofertas puntajes inversamente proporcionales a sus respectivos precios, según la siguiente fórmula:</p> $P_i = \frac{O_m \times PMP}{O_i}$ <p>Donde: I = Oferta Pi = Puntaje de la oferta a evaluar Oi = Precio i Om = Precio de la oferta más baja PMP = Puntaje máximo del precio</p>
PUNTAJE TOTAL		100 puntos

CAPÍTULO V PROFORMA DEL CONTRATO

Importante

Dependiendo del objeto del contrato, de resultar indispensable, puede incluirse cláusulas adicionales o la adecuación de las propuestas en el presente documento, las que en ningún caso pueden contemplar disposiciones contrarias a la normativa vigente ni a lo señalado en este capítulo.

Conste por el presente documento, la contratación del servicio de consultoría de obra [CONSIGNAR LA DENOMINACIÓN DE LA CONVOCATORIA], que celebra de una parte [CONSIGNAR EL NOMBRE DE LA ENTIDAD], en adelante LA ENTIDAD, con RUC N° [.....], con domicilio legal en [.....], representada por [.....], identificado con DNI N° [.....], y de otra parte [.....], con RUC N° [.....], con domicilio legal en [.....], inscrita en la Ficha N° [.....] Asiento N° [.....] del Registro de Personas Jurídicas de la ciudad de [.....], debidamente representado por su Representante Legal, [.....], con DNI N° [.....], según poder inscrito en la Ficha N° [.....], Asiento N° [.....] del Registro de Personas Jurídicas de la ciudad de [.....], a quien en adelante se le denominará EL CONTRATISTA en los términos y condiciones siguientes:

CLÁUSULA PRIMERA: ANTECEDENTES

Con fecha [.....], el comité de selección adjudicó la buena pro del **CONCURSO PÚBLICO N° [CONSIGNAR NOMENCLATURA DEL PROCEDIMIENTO DE SELECCIÓN]** para la contratación de [CONSIGNAR LA DENOMINACIÓN DE LA CONVOCATORIA], a [INDICAR NOMBRE DEL GANADOR DE LA BUENA PRO], cuyos detalles e importe constan en los documentos integrantes del presente contrato.

CLÁUSULA SEGUNDA: OBJETO

El presente contrato tiene por objeto [CONSIGNAR EL OBJETO DE LA CONTRATACIÓN].

CLÁUSULA TERCERA: MONTO CONTRACTUAL

El monto total del presente contrato asciende a [CONSIGNAR MONEDA Y MONTO], que incluye todos los impuestos de Ley.

Este monto comprende el costo del servicio de consultoría de obra, todos los tributos, seguros, transporte, inspecciones, pruebas y, de ser el caso, los costos laborales conforme a la legislación vigente, así como cualquier otro concepto que pueda tener incidencia sobre la ejecución del servicio de consultoría de obra materia del presente contrato.

CLÁUSULA CUARTA: DEL PAGO³²

LA ENTIDAD se obliga a pagar la contraprestación a EL CONTRATISTA en [INDICAR MONEDA], en [INDICAR SI SE TRATA DE PAGO ÚNICO, PAGOS PARCIALES O PAGOS PERIÓDICOS O SEGÚN TARIFA EN EL CASO DE PROCEDIMIENTOS DE SUPERVISIÓN DE LA ELABORACIÓN DE EXPEDIENTES TÉCNICOS Y SUPERVISIÓN DE OBRAS CONVOCADOS BAJO EL SISTEMA DE CONTRATACIÓN DE TARIFAS], luego de la recepción formal y completa de la documentación correspondiente, según lo establecido en el artículo 171 del Reglamento de la Ley de Contrataciones del Estado.

Para tal efecto, el responsable de otorgar la conformidad de la prestación deberá hacerlo en un plazo que no excederá de los quince (15) días, bajo responsabilidad de dicho funcionario.

LA ENTIDAD debe efectuar el pago dentro de los diez (10) días calendario siguientes de otorgada la conformidad de los servicios, siempre que se verifiquen las condiciones establecidas en el contrato para ello, bajo responsabilidad del funcionario competente.

³² En cada caso concreto, dependiendo de la naturaleza del contrato, podrá adicionarse la información que resulte pertinente a efectos de generar el pago.

En caso de retraso en el pago por parte de LA ENTIDAD, salvo que se deba a caso fortuito o fuerza mayor, EL CONTRATISTA tendrá derecho al pago de intereses legales conforme a lo establecido en el artículo 39 de la Ley de Contrataciones del Estado y en el artículo 171 de su Reglamento, los que se computan desde la oportunidad en que el pago debió efectuarse.

CLÁUSULA QUINTA: DEL PLAZO DE LA EJECUCIÓN DE LA PRESTACIÓN

El plazo de ejecución del presente contrato es de [.....], el mismo que se computa desde [CONSIGNAR SI ES DEL DÍA SIGUIENTE DEL PERFECCIONAMIENTO DEL CONTRATO, DESDE LA FECHA QUE SE ESTABLEZCA EN EL CONTRATO O DESDE LA FECHA EN QUE SE CUMPLAN LAS CONDICIONES PREVISTAS EN EL CONTRATO PARA EL INICIO DE LA EJECUCIÓN, DEBIENDO INDICAR LAS MISMAS EN ESTE ULTIMO CASO].

Importante para la Entidad

De preverse en los Términos de Referencia la ejecución de actividades de instalación, implementación u otros que deban realizarse de manera previa al inicio del plazo de ejecución, se debe consignar lo siguiente:

“El plazo para la [CONSIGNAR LAS ACTIVIDADES PREVIAS PREVISTAS EN LOS TÉRMINOS DE REFERENCIA] es de [.....], el mismo que se computa desde [INDICAR CONDICIÓN CON LA QUE DICHAS ACTIVIDADES SE INICIAN].”

Incorporar a las bases o eliminar, según corresponda.

Importante para la Entidad

En el caso de contratación de prestaciones accesorias, se puede incluir la siguiente cláusula:

CLÁUSULA ...: PRESTACIONES ACCESORIAS³³

“Las prestaciones accesorias tienen por objeto [CONSIGNAR EL OBJETO DE LAS PRESTACIONES ACCESORIAS].

El monto de las prestaciones accesorias asciende a [CONSIGNAR MONEDA Y MONTO], que incluye todos los impuestos de Ley.

El plazo de ejecución de las prestaciones accesorias es de [.....], el mismo que se computa desde [CONSIGNAR SI ES DEL DÍA SIGUIENTE DEL CUMPLIMIENTO DE LAS PRESTACIONES PRINCIPALES, DESDE LA FECHA QUE SE ESTABLEZCA EN EL CONTRATO O DESDE LA FECHA EN QUE SE CUMPLAN LAS CONDICIONES PREVISTAS EN EL CONTRATO PARA EL INICIO DE LA EJECUCIÓN DE LAS PRESTACIONES ACCESORIAS, DEBIENDO INDICAR LAS MISMAS EN ESTE ULTIMO CASO].

[DE SER EL CASO, INCLUIR OTROS ASPECTOS RELACIONADOS A LA EJECUCIÓN DE LAS PRESTACIONES ACCESORIAS].”

Incorporar a las bases o eliminar, según corresponda

CLÁUSULA SEXTA: PARTES INTEGRANTES DEL CONTRATO

El presente contrato está conformado por las bases integradas, la oferta ganadora³⁴, así como los documentos derivados del procedimiento de selección que establezcan obligaciones para las partes.

CLÁUSULA SÉTIMA: GARANTÍAS

EL CONTRATISTA entregó al perfeccionamiento del contrato la respectiva garantía incondicional, solidaria, irrevocable, y de realización automática en el país al solo requerimiento, a favor de LA ENTIDAD, por los conceptos, montos y vigencias siguientes:

³³ De conformidad con la Directiva sobre prestaciones accesorias, los contratos relativos al cumplimiento de la(s) prestación(es) principal(es) y de la(s) prestación(es) accesorias, pueden estar contenidos en uno o dos documentos. En el supuesto que ambas prestaciones estén contenidas en un mismo documento, estas deben estar claramente diferenciadas, debiendo indicarse entre otros aspectos, el precio y plazo de cada prestación.

³⁴ La oferta ganadora comprende a la oferta técnica y oferta económica del postor ganador de la buena pro.

- De fiel cumplimiento del contrato: [CONSIGNAR EL MONTO], a través de la [INDICAR EL TIPO DE GARANTÍA PRESENTADA] N° [INDICAR NÚMERO DEL DOCUMENTO] emitida por [SEÑALAR EMPRESA QUE LA EMITE]. Monto que es equivalente al diez por ciento (10%) del monto del contrato original, la misma que debe mantenerse vigente hasta el consentimiento de la liquidación final.

Importante

Al amparo de lo dispuesto en el numeral 149.4 del artículo 149 del Reglamento de la Ley de Contrataciones del Estado, en los contratos de consultoría de obra, si el postor ganador de la buena pro solicita la retención del diez por ciento (10%) del monto del contrato original como garantía de fiel cumplimiento de contrato, debe consignarse lo siguiente:

“De fiel cumplimiento del contrato: [CONSIGNAR EL MONTO], a través de la retención que debe efectuar LA ENTIDAD, durante la primera mitad del número total de pagos a realizarse, de forma prorrateada, con cargo a ser devuelto a la finalización del mismo.”

En el caso que corresponda, consignar lo siguiente:

- Garantía fiel cumplimiento por prestaciones accesorias: [CONSIGNAR EL MONTO], a través de la [INDICAR EL TIPO DE GARANTÍA PRESENTADA] N° [INDICAR NÚMERO DEL DOCUMENTO] emitida por [SEÑALAR EMPRESA QUE LA EMITE], la misma que debe mantenerse vigente hasta el cumplimiento total de las obligaciones garantizadas.

Importante

Al amparo de lo dispuesto en el numeral 151.2 del artículo 151 del Reglamento de la Ley de Contrataciones del Estado, si el postor ganador de la buena pro solicita la retención del diez por ciento (10%) del monto del contrato de la prestación accesorio como garantía de fiel cumplimiento de prestaciones accesorias, debe consignarse lo siguiente:

- “De fiel cumplimiento por prestaciones accesorias: [CONSIGNAR EL MONTO], a través de la retención que debe efectuar LA ENTIDAD, durante la primera mitad del número total de pagos a realizarse, de forma prorrateada, con cargo a ser devuelto a la finalización del mismo.”*

CLÁUSULA OCTAVA: EJECUCIÓN DE GARANTÍAS POR FALTA DE RENOVACIÓN

LA ENTIDAD puede solicitar la ejecución de las garantías cuando EL CONTRATISTA no las hubiere renovado antes de la fecha de su vencimiento, conforme a lo dispuesto en el literal a) del numeral 155.1 del artículo 155 del Reglamento de la Ley de Contrataciones del Estado.

Importante para la Entidad

Sólo en el caso que la Entidad hubiese previsto otorgar adelanto, se debe incluir la siguiente cláusula:

CLÁUSULA NOVENA: ADELANTO DIRECTO

“LA ENTIDAD otorgará [CONSIGNAR NÚMERO DE ADELANTOS A OTORGARSE] adelantos directos por el [CONSIGNAR PORCENTAJE QUE NO DEBE EXCEDER DEL 30% DEL MONTO DEL CONTRATO ORIGINAL] del monto del contrato original.

EL CONTRATISTA debe solicitar los adelantos dentro de [CONSIGNAR EL PLAZO Y OPORTUNIDAD PARA LA SOLICITUD], adjuntando a su solicitud la garantía por adelantos mediante carta fianza o póliza de caución acompañada del comprobante de pago correspondiente. Vencido dicho plazo no procederá la solicitud.

LA ENTIDAD debe entregar el monto solicitado dentro de [CONSIGNAR EL PLAZO] siguientes a la presentación de la solicitud del contratista.”

Incorporar a las bases o eliminar, según corresponda.

CLÁUSULA DÉCIMA: CONFORMIDAD DE LA PRESTACIÓN DEL SERVICIO

La conformidad de la prestación del servicio se regula por lo dispuesto en el artículo 168 del Reglamento de la Ley de Contrataciones del Estado. La conformidad será otorgada por [CONSIGNAR EL ÁREA O UNIDAD ORGÁNICA QUE OTORGARÁ LA CONFORMIDAD].

De existir observaciones, LA ENTIDAD las comunica al CONTRATISTA, indicando claramente el sentido de estas, otorgándole un plazo para subsanar no menor de cinco (5) ni mayor de quince (15) días. Si pese al plazo otorgado, EL CONTRATISTA no cumpliera a cabalidad con la subsanación, LA ENTIDAD puede otorgar al CONTRATISTA periodos adicionales para las correcciones pertinentes. En este supuesto corresponde aplicar la penalidad por mora desde el vencimiento del plazo para subsanar.

Este procedimiento no resulta aplicable cuando la consultoría manifiestamente no cumplan con las características y condiciones ofrecidas, en cuyo caso LA ENTIDAD no otorga la conformidad, debiendo considerarse como no ejecutada la prestación, aplicándose la penalidad que corresponda por cada día de atraso.

CLÁUSULA UNDÉCIMA: DECLARACIÓN JURADA DEL CONTRATISTA

EL CONTRATISTA declara bajo juramento que se compromete a cumplir las obligaciones derivadas del presente contrato, bajo sanción de quedar inhabilitado para contratar con el Estado en caso de incumplimiento.

Importante para la Entidad

En los contratos de consultoría de obras para elaborar los expedientes técnicos de obra, se debe incluir obligatoriamente esta cláusula:

CLÁUSULA ...: OBLIGACIÓN DE ATENDER LAS CONSULTAS

EL CONTRATISTA asume la obligación de atender las consultas que le remita LA ENTIDAD, dentro de plazo previsto en el numeral 193.7 del artículo 193 del Reglamento de la Ley de Contrataciones del Estado. Ante la falta de absolución de dichas consultas, LA ENTIDAD adopta las acciones correspondientes.

Advertencia

Constituye infracción pasible de sanción según lo previsto en el literal h) del numeral 50.1 del artículo 50 de la Ley, negarse injustificadamente a cumplir las obligaciones derivadas del contrato que deben ejecutarse con posterioridad al pago.

Incorporar a las bases de consultoría de obras para la elaboración de expedientes técnicos o eliminar, según corresponda.

CLÁUSULA DUODÉCIMA: RESPONSABILIDAD POR VICIOS OCULTOS

La conformidad del servicio por parte de LA ENTIDAD no enerva su derecho a reclamar posteriormente por defectos o vicios ocultos, conforme a lo dispuesto por los artículos 40 de la Ley de Contrataciones del Estado y 173 de su Reglamento.

El plazo máximo de responsabilidad del contratista es de [CONSIGNAR TIEMPO EN AÑOS, SEGÚN CORRESPONDA] año(s) contado a partir de la conformidad otorgada por LA ENTIDAD.

Importante para la Entidad

En los contratos de consultoría de obras para elaborar los expedientes técnicos de obra, se debe reemplazar el último párrafo de esta cláusula por el siguiente:

“El plazo máximo de responsabilidad del contratista por errores o deficiencias o por vicios ocultos puede ser reclamada por la Entidad por [CONSIGNAR TIEMPO EN AÑOS, NO MENOR DE TRES (3) AÑOS] años después de la conformidad de obra otorgada por LA ENTIDAD”.

En los contratos de consultoría de obras para la supervisión de obra, se debe reemplazar el último párrafo de esta cláusula por el siguiente:

“El plazo máximo de responsabilidad del contratista puede ser reclamada por la Entidad por [CONSIGNAR TIEMPO EN AÑOS, NO MENOR DE SIETE (7) AÑOS] años después de la conformidad de obra otorgada por LA ENTIDAD”.

Incorporar a las bases de consultoría de obras para la elaboración de expedientes técnicos o eliminar, según corresponda.

CLÁUSULA DÉCIMA TERCERA: PENALIDADES

Si EL CONTRATISTA incurre en retraso injustificado en la ejecución de las prestaciones objeto del contrato, LA ENTIDAD le aplica automáticamente una penalidad por mora por cada día de atraso, de acuerdo a la siguiente fórmula:

$$\text{Penalidad Diaria} = \frac{0.10 \times \text{monto vigente}}{F \times \text{plazo vigente en días}}$$

Donde:

F = 0.25 para plazos mayores a sesenta (60) días o;

F = 0.40 para plazos menores o iguales a sesenta (60) días.

El retraso se justifica a través de la solicitud de ampliación de plazo debidamente aprobado. Adicionalmente, se considera justificado el retraso y en consecuencia no se aplica penalidad, cuando EL CONTRATISTA acredite, de modo objetivamente sustentado, que el mayor tiempo transcurrido no le resulta imputable. En este último caso la calificación del retraso como justificado por parte de LA ENTIDAD no da lugar al pago de gastos generales ni costos directos de ningún tipo, conforme el numeral 162.5 del artículo 162 del Reglamento de la Ley de Contrataciones del Estado.

Adicionalmente a la penalidad por mora se aplicarán las siguientes penalidades:

Otras penalidades			
N°	Supuestos de aplicación de penalidad	Forma de cálculo	Procedimiento
1	Cuando el personal acreditado permanece menos de sesenta (60) días desde el inicio de su participación en la ejecución del contrato o del íntegro del plazo de ejecución, si este es menor a los sesenta (60) días, de conformidad con las disposiciones establecidas en el numeral 190.2 del artículo 190 del Reglamento.	[INCLUIR LA FORMA DE CÁLCULO, QUE NO PUEDE SER MENOR A LA MITAD DE UNA UNIDAD IMPOSITIVA TRIBUTARIA (0.5 UIT) NI MAYOR A UNA (1) UIT] por cada día de ausencia del personal en el plazo previsto.	Según informe del [CONSIGNAR EL ÁREA USUARIA A CARGO DE LA SUPERVISIÓN DEL CONTRATO].
2	En caso el contratista incumpla con su obligación de ejecutar la prestación con el personal acreditado o debidamente sustituido.	[INCLUIR LA FORMA DE CÁLCULO, QUE NO PUEDE SER MENOR A LA MITAD DE UNA UNIDAD IMPOSITIVA TRIBUTARIA (0.5 UIT) NI MAYOR A UNA (1) UIT] por cada día de ausencia del personal.	Según informe del [CONSIGNAR EL ÁREA USUARIA A CARGO DE LA SUPERVISIÓN DEL CONTRATO].
3	Si como consecuencia de verificar el funcionamiento u operatividad de la infraestructura culminada y las instalaciones y equipos en caso corresponda, el comité de recepción advierte que la obra no se encuentra culminada.	[INCLUIR LA FORMA DE CÁLCULO, QUE NO PUEDE SER MENOR A 1% NI MAYOR A 5%] al monto del contrato de supervisión.	Según informe del comité de recepción.
4	En caso el supervisor de obra no absuelva las consultas o las absuelva fuera del plazo señalado en el numeral 193.3 del artículo	Una (1) UIT por no atender las consultas formuladas por el	Según informe del [CONSIGNAR EL ÁREA USUARIA A

	193 del Reglamento. ³⁵	residente de obra, según lo dispuesto en el literal b) del numeral 193.10 del artículo 193 del Reglamento.	CARGO DE LA SUPERVISIÓN DEL CONTRATO].
	(...)		

Importante

De haberse previsto establecer penalidades distintas a la penalidad por mora, incluir dichas penalidades, los supuestos de aplicación de penalidad, la forma de cálculo de la penalidad para cada supuesto y el procedimiento mediante el cual se verifica el supuesto a penalizar, conforme el artículo 163 del Reglamento de la Ley de Contrataciones del Estado.

Estas penalidades se deducen de los pagos a cuenta o del pago final, según corresponda; o si fuera necesario, se cobra del monto resultante de la ejecución de la garantía de fiel cumplimiento.

Estos dos (2) tipos de penalidades pueden alcanzar cada una un monto máximo equivalente al diez por ciento (10%) del monto del contrato vigente, o de ser el caso, del ítem que debió ejecutarse.

Cuando se llegue a cubrir el monto máximo de la penalidad por mora o el monto máximo para otras penalidades, de ser el caso, LA ENTIDAD puede resolver el contrato por incumplimiento.

CLÁUSULA DÉCIMA CUARTA: RESOLUCIÓN DEL CONTRATO

Cualquiera de las partes puede resolver el contrato, de conformidad con el numeral 32.3 del artículo 32 y artículo 36 de la Ley de Contrataciones del Estado, y el artículo 164 de su Reglamento. De darse el caso, LA ENTIDAD procederá de acuerdo a lo establecido en el artículo 165 del Reglamento de la Ley de Contrataciones del Estado.

CLÁUSULA DÉCIMA QUINTA: RESPONSABILIDAD DE LAS PARTES

Cuando se resuelva el contrato por causas imputables a algunas de las partes, se debe resarcir los daños y perjuicios ocasionados, a través de la indemnización correspondiente. Ello no obsta la aplicación de las sanciones administrativas, penales y pecuniarias a que dicho incumplimiento diere lugar, en el caso que éstas correspondan.

Lo señalado precedentemente no exime a ninguna de las partes del cumplimiento de las demás obligaciones previstas en el presente contrato.

CLÁUSULA DÉCIMA SEXTA: ANTICORRUPCIÓN

EL CONTRATISTA declara y garantiza no haber, directa o indirectamente, o tratándose de una persona jurídica a través de sus socios, integrantes de los órganos de administración, apoderados, representantes legales, funcionarios, asesores o personas vinculadas a las que se refiere el artículo 7 del Reglamento de la Ley de Contrataciones del Estado, ofrecido, negociado o efectuado, cualquier pago o, en general, cualquier beneficio o incentivo ilegal en relación al contrato.

Asimismo, el CONTRATISTA se obliga a conducirse en todo momento, durante la ejecución del contrato, con honestidad, probidad, veracidad e integridad y de no cometer actos ilegales o de corrupción, directa o indirectamente o a través de sus socios, accionistas, participacionistas, integrantes de los órganos de administración, apoderados, representantes legales, funcionarios, asesores y personas vinculadas a las que se refiere el artículo 7 del Reglamento de la Ley de Contrataciones del Estado.

Además, EL CONTRATISTA se compromete a i) comunicar a las autoridades competentes, de manera directa y oportuna, cualquier acto o conducta ilícita o corrupta de la que tuviera conocimiento; y ii) adoptar medidas técnicas, organizativas y/o de personal apropiadas para evitar los referidos actos o prácticas.

Finalmente, EL CONTRATISTA se compromete a no colocar a los funcionarios públicos con los que deba interactuar, en situaciones reñidas con la ética. En tal sentido, reconoce y acepta la

³⁵ En caso que el objeto de la contratación sea la supervisión de la obra, incluir obligatoriamente esta penalidad.

prohibición de ofrecerles a éstos cualquier tipo de obsequio, donación, beneficio y/o gratificación, ya sea de bienes o servicios, cualquiera sea la finalidad con la que se lo haga.

CLÁUSULA DÉCIMA SÉTIMA: MARCO LEGAL DEL CONTRATO

Sólo en lo no previsto en este contrato, en la Ley de Contrataciones del Estado y su Reglamento, en las directivas que emita el OSCE y demás normativa especial que resulte aplicable, serán de aplicación supletoria las disposiciones pertinentes del Código Civil vigente, cuando corresponda, y demás normas de derecho privado.

CLÁUSULA DÉCIMA OCTAVA: SOLUCIÓN DE CONTROVERSIAS³⁶

Las controversias que surjan entre las partes durante la ejecución del contrato se resuelven mediante conciliación o arbitraje, según el acuerdo de las partes.

Cualquiera de las partes tiene derecho a iniciar el arbitraje a fin de resolver dichas controversias dentro del plazo de caducidad previsto en la Ley de Contrataciones del Estado y su Reglamento.

Facultativamente, cualquiera de las partes tiene el derecho a solicitar una conciliación dentro del plazo de caducidad correspondiente, según lo señalado en el artículo 224 del Reglamento de la Ley de Contrataciones del Estado, sin perjuicio de recurrir al arbitraje, en caso no se llegue a un acuerdo entre ambas partes o se llegue a un acuerdo parcial. Las controversias sobre nulidad del contrato solo pueden ser sometidas a arbitraje.

El Laudo arbitral emitido es inapelable, definitivo y obligatorio para las partes desde el momento de su notificación, según lo previsto en el numeral 45.21 del artículo 45 de la Ley de Contrataciones del Estado.

CLÁUSULA DÉCIMA NOVENA: FACULTAD DE ELEVAR A ESCRITURA PÚBLICA

Cualquiera de las partes puede elevar el presente contrato a Escritura Pública corriendo con todos los gastos que demande esta formalidad.

CLÁUSULA VIGÉSIMA: DOMICILIO PARA EFECTOS DE LA EJECUCIÓN CONTRACTUAL

Las partes declaran el siguiente domicilio para efecto de las notificaciones que se realicen durante la ejecución del presente contrato:

DOMICILIO DE LA ENTIDAD: [.....]

DOMICILIO DEL CONTRATISTA: [CONSIGNAR EL DOMICILIO SEÑALADO POR EL POSTOR GANADOR DE LA BUENA PRO AL PRESENTAR LOS REQUISITOS PARA EL PERFECCIONAMIENTO DEL CONTRATO]

La variación del domicilio aquí declarado de alguna de las partes debe ser comunicada a la otra parte, formalmente y por escrito, con una anticipación no menor de quince (15) días calendario.

De acuerdo con las bases integradas, la oferta y las disposiciones del presente contrato, las partes lo firman por duplicado en señal de conformidad en la ciudad de [.....] al [CONSIGNAR FECHA].

"LA ENTIDAD"

"EL CONTRATISTA"

Importante

Este documento puede firmarse digitalmente si ambas partes cuentan con firma digital, según la Ley N° 27269, Ley de Firmas y Certificados Digitales³⁷.

³⁶ De acuerdo con el numeral 225.3 del artículo 225 del Reglamento, las partes pueden recurrir al arbitraje ad hoc cuando las controversias deriven de procedimientos de selección cuyo valor referencial sea menor o igual a cinco millones con 00/100 soles (S/ 5 000 000,00).

³⁷ Para mayor información sobre la normativa de firmas y certificados digitales ingresar a: <https://www.indecopi.gob.pe/web/firmas-digitales/firmar-y-certificados-digitales>

CAPÍTULO VI CONSTANCIA DE PRESTACIÓN DE CONSULTORÍA DE OBRA

De conformidad con el artículo 169 del Reglamento, se deja expresa constancia de la culminación de la prestación derivada del contrato mencionado en el numeral 3 del presente documento.

1 DATOS DEL DOCUMENTO	Número del documento	
	Fecha de emisión del documento	

2 DATOS DEL CONTRATISTA	Nombre, denominación o razón social			
	RUC			
	EN CASO EL CONTRATISTA SEA UN CONSORCIO, ADEMÁS SE DEBERÁ REGISTRAR LA SIGUIENTE INFORMACIÓN:			
	Nombre o razón social del integrante del consorcio	RUC	%	Descripción de las obligaciones

3 DATOS DEL CONTRATO	Número del contrato						
	Tipo y número del procedimiento de selección						
	Objeto del contrato	Elaboración de Expediente Técnico		Supervisión de la elaboración del Expediente Técnico		Supervisión de Obra	
	Descripción del objeto del contrato						
	Fecha de suscripción del contrato						
	Monto total ejecutado del contrato						
	Plazo de ejecución contractual	Plazo original			días calendario		
		Ampliación(es) de plazo			días calendario		
		Total plazo			días calendario		
		Fecha de inicio de la consultoría de obra					
Fecha final de la consultoría de obra							

En caso de elaboración de Expediente Técnico

4 DATOS DEL EXPEDIENTE TÉCNICO	Denominación del proyecto	
	Ubicación del proyecto	
	Monto del presupuesto	

En caso de Supervisión de Obras

5 DATOS DE LA OBRA	Denominación de la obra	
	Ubicación de la obra	
	Número de adicionales de obra	
	Monto total de los adicionales	
	Número de deductivos	
	Monto total de los deductivos	

	Monto total de la obra	
6 APLICACIÓN DE PENALIDADES	Monto de las penalidades por mora	
	Monto de otras penalidades	
	Monto total de las penalidades aplicadas	
7 DATOS DE LA ENTIDAD	Nombre de la Entidad	
	RUC de la Entidad	
	Nombres y apellidos del funcionario que emite la constancia	
	Cargo que ocupa en la Entidad	
	Teléfono de contacto	
8		
	NOMBRE, FIRMA Y SELLO DEL FUNCIONARIO COMPETENTE	

ANEXOS

ANEXO N° 1

DECLARACIÓN JURADA DE DATOS DEL POSTOR

Señores

COMITÉ DE SELECCIÓN

CONCURSO PÚBLICO N° 06-2024-GR-CUSCO-GRTC-1

Presente.-

El que se suscribe, [.....], postor y/o Representante Legal de [CONSIGNAR EN CASO DE SER PERSONA JURÍDICA], identificado con [CONSIGNAR TIPO DE DOCUMENTO DE IDENTIDAD] N° [CONSIGNAR NÚMERO DE DOCUMENTO DE IDENTIDAD], con poder inscrito en la localidad de [CONSIGNAR EN CASO DE SER PERSONA JURÍDICA] en la Ficha N° [CONSIGNAR EN CASO DE SER PERSONA JURÍDICA] Asiento N° [CONSIGNAR EN CASO DE SER PERSONA JURÍDICA], **DECLARO BAJO JURAMENTO** que la siguiente información se sujeta a la verdad:

Nombre, Denominación o Razón Social :			
Domicilio Legal :			
RUC :	Teléfono(s) :		
MYPE ³⁸		Sí	No
Correo electrónico :			

Autorización de notificación por correo electrónico:

Autorizo que se notifiquen al correo electrónico indicado las siguientes actuaciones:

1. Solicitud de reducción de la oferta económica.
2. Solicitud de subsanación de los requisitos para perfeccionar el contrato.
3. Solicitud para presentar los documentos para perfeccionar el contrato, según orden de prelación, de conformidad con lo previsto en el artículo 141 del Reglamento.
4. Respuesta a la solicitud de acceso al expediente de contratación.

Asimismo, me comprometo a remitir la confirmación de recepción, en el plazo máximo de dos (2) días hábiles de recibida la comunicación.

[CONSIGNAR CIUDAD Y FECHA]

.....
**Firma, Nombres y Apellidos del postor o
Representante legal, según corresponda**

Importante

La notificación dirigida a la dirección de correo electrónico consignada se entenderá válidamente efectuada cuando la Entidad reciba acuse de recepción.

Importante

³⁸ Esta información será verificada por la Entidad en la página web del Ministerio de Trabajo y Promoción del Empleo en la sección consulta de empresas acreditadas en el REMYPE en el link <http://www2.trabajo.gob.pe/servicios-en-linea-2-2/> y se tendrá en consideración, en caso el postor ganador de la buena pro solicite la retención del diez por ciento (10%) del monto del contrato, en calidad de garantía de fiel cumplimiento, según lo señalado en el numeral 149.4 del artículo 149 y numeral 151.2 del artículo 151 del Reglamento.

Cuando se trate de consorcios, la declaración jurada es la siguiente:

ANEXO N° 1

DECLARACIÓN JURADA DE DATOS DEL POSTOR

Señores

COMITÉ DE SELECCIÓN

CONCURSO PÚBLICO N° 06-2024-GR-CUSCO-GRTC-1

Presente.-

El que se suscribe, [.....], representante común del consorcio [CONSIGNAR EL NOMBRE DEL CONSORCIO], identificado con [CONSIGNAR TIPO DE DOCUMENTO DE IDENTIDAD] N° [CONSIGNAR NÚMERO DE DOCUMENTO DE IDENTIDAD], **DECLARO BAJO JURAMENTO** que la siguiente información se sujeta a la verdad:

Datos del consorciado 1				
Nombre, Denominación o Razón Social :				
Domicilio Legal :				
RUC :	Teléfono(s) :			
MYPE ³⁹		Sí	No	
Correo electrónico :				

Datos del consorciado 2				
Nombre, Denominación o Razón Social :				
Domicilio Legal :				
RUC :	Teléfono(s) :			
MYPE ⁴⁰		Sí	No	
Correo electrónico :				

Datos del consorciado ...				
Nombre, Denominación o Razón Social :				
Domicilio Legal :				
RUC :	Teléfono(s) :			
MYPE ⁴¹		Sí	No	
Correo electrónico :				

Autorización de notificación por correo electrónico:

Correo electrónico del consorcio:

Autorizo que se notifiquen al correo electrónico indicado las siguientes actuaciones:

1. Solicitud de reducción de la oferta económica.
2. Solicitud de subsanación de los requisitos para perfeccionar el contrato.

³⁹ Esta información será verificada por la Entidad en la página web del Ministerio de Trabajo y Promoción del Empleo en la sección consulta de empresas acreditadas en el REMYPE en el link <http://www2.trabajo.gob.pe/servicios-en-linea-2-2/> y se tendrá en consideración, en caso el consorcio ganador de la buena pro solicite la retención del diez por ciento (10%) del monto del contrato, en calidad de garantía de fiel cumplimiento, según lo señalado en el numeral 149.4 del artículo 149 y numeral 151.2 del artículo 151 del Reglamento. Para dicho efecto, todos los integrantes del consorcio deben acreditar la condición de micro o pequeña empresa.

⁴⁰ Ibidem.

⁴¹ Ibidem.

3. Solicitud para presentar los documentos para perfeccionar el contrato, según orden de prelación, de conformidad con lo previsto en el artículo 141 del Reglamento.
4. Respuesta a la solicitud de acceso al expediente de contratación.

Asimismo, me comprometo a remitir la confirmación de recepción, en el plazo máximo de dos (2) días hábiles de recibida la comunicación.

[CONSIGNAR CIUDAD Y FECHA]

.....
**Firma, Nombres y Apellidos del representante
común del consorcio**

Importante

La notificación dirigida a la dirección de correo electrónico consignada se entenderá válidamente efectuada cuando la Entidad reciba acuse de recepción.

ANEXO N° 2

DECLARACIÓN JURADA

(ART. 52 DEL REGLAMENTO DE LA LEY DE CONTRATACIONES DEL ESTADO)

Señores

COMITÉ DE SELECCIÓN

CONCURSO PÚBLICO N° 06-2024-GR-CUSCO-GRTC-1

Presente.-

Mediante el presente el suscrito, postor y/o Representante Legal de [CONSIGNAR EN CASO DE SER PERSONA JURÍDICA], declaro bajo juramento:

- i. No haber incurrido y me obligo a no incurrir en actos de corrupción, así como a respetar el principio de integridad.
- ii. No tener impedimento para postular en el procedimiento de selección ni para contratar con el Estado, conforme al artículo 11 de la Ley de Contrataciones del Estado.
- iii. Conocer las sanciones contenidas en la Ley de Contrataciones del Estado y su Reglamento, así como las disposiciones aplicables de la Ley N° 27444, Ley del Procedimiento Administrativo General.
- iv. Participar en el presente proceso de contratación en forma independiente sin mediar consulta, comunicación, acuerdo, arreglo o convenio con ningún proveedor; y, conocer las disposiciones del Decreto Legislativo N° 1034, Decreto Legislativo que aprueba la Ley de Represión de Conductas Anticompetitivas.
- v. Conocer, aceptar y someterme a las bases, condiciones y reglas del procedimiento de selección.
- vi. Ser responsable de la veracidad de los documentos e información que presento en el presente procedimiento de selección.
- vii. Comprometerme a mantener la oferta presentada durante el procedimiento de selección y a perfeccionar el contrato, en caso de resultar favorecido con la buena pro.

[CONSIGNAR CIUDAD Y FECHA]

.....
**Firma, Nombres y Apellidos del postor o
Representante legal, según corresponda**

Importante

En el caso de consorcios, cada integrante debe presentar esta declaración jurada, salvo que sea presentada por el representante común del consorcio.

ANEXO N° 3

DECLARACIÓN JURADA DE CUMPLIMIENTO DE LOS TÉRMINOS DE REFERENCIA

Señores

COMITÉ DE SELECCIÓN

CONCURSO PÚBLICO N° 06-2024-GR-CUSCO-GRTC-1

Presente.-

Es grato dirigirme a usted, para hacer de su conocimiento que luego de haber examinado las bases y demás documentos del procedimiento de la referencia y, conociendo todos los alcances y las condiciones detalladas en dichos documentos, el postor que suscribe ofrece el servicio de consultoría de obra [CONSIGNAR EL OBJETO DE LA CONVOCATORIA], de conformidad con los Términos de Referencia que se indican en el numeral 3.1 del Capítulo III de la sección específica de las bases y los documentos del procedimiento.

[CONSIGNAR CIUDAD Y FECHA]

.....
**Firma, Nombres y Apellidos del postor o
Representante legal o común, según corresponda**

Importante

Adicionalmente, puede requerirse la presentación de documentación que acredite el cumplimiento de los términos de referencia, conforme a lo indicado en el acápite relacionado al contenido de las ofertas de la presente sección de las bases.

ANEXO N° 4

DECLARACIÓN JURADA DE PLAZO DE PRESTACIÓN DEL SERVICIO DE CONSULTORÍA DE OBRA

Señores
COMITÉ DE SELECCIÓN
CONCURSO PÚBLICO N° 06-2024-GR-CUSCO-GRTC-1
Presente.-

Mediante el presente, con pleno conocimiento de las condiciones que se exigen en las bases del procedimiento de la referencia, me comprometo a prestar el servicio de consultoría de obra objeto del presente procedimiento de selección en el plazo de [CONSIGNAR EL PLAZO OFERTADO].

[CONSIGNAR CIUDAD Y FECHA]

.....
Firma, Nombres y Apellidos del postor o
Representante legal o común, según corresponda

ANEXO N° 5

PROMESA DE CONSORCIO

(Sólo para el caso en que un consorcio se presente como postor)

Señores

COMITÉ DE SELECCIÓN

CONCURSO PÚBLICO N° 06-2024-GR-CUSCO-GRTC-1

Presente.-

Los suscritos declaramos expresamente que hemos convenido en forma irrevocable, durante el lapso que dure el procedimiento de selección, para presentar una oferta conjunta al **CONCURSO PÚBLICO N° [CONSIGNAR NOMENCLATURA DEL PROCEDIMIENTO]**.

Asimismo, en caso de obtener la buena pro, nos comprometemos a formalizar el contrato de consorcio, de conformidad con lo establecido por el artículo 140 del Reglamento de la Ley de Contrataciones del Estado, bajo las siguientes condiciones:

a) Integrantes del consorcio

1. [NOMBRE, DENOMINACIÓN O RAZÓN SOCIAL DEL CONSORCIADO 1].
2. [NOMBRE, DENOMINACIÓN O RAZÓN SOCIAL DEL CONSORCIADO 2].

b) Designamos a [CONSIGNAR NOMBRES Y APELLIDOS DEL REPRESENTANTE COMÚN], identificado con [CONSIGNAR TIPO DE DOCUMENTO DE IDENTIDAD] N° [CONSIGNAR NÚMERO DE DOCUMENTO DE IDENTIDAD], como representante común del consorcio para efectos de participar en todos los actos referidos al procedimiento de selección, suscripción y ejecución del contrato correspondiente con [CONSIGNAR NOMBRE DE LA ENTIDAD].

Asimismo, declaramos que el representante común del consorcio no se encuentra impedido, inhabilitado ni suspendido para contratar con el Estado.

c) Fijamos nuestro domicilio legal común en [.....].

d) Las obligaciones que corresponden a cada uno de los integrantes del consorcio son las siguientes:

1. OBLIGACIONES DE [NOMBRE, DENOMINACIÓN O RAZÓN SOCIAL DEL CONSORCIADO 1] [%]⁴²

[DESCRIBIR LAS OBLIGACIONES DEL CONSORCIADO 1]

2. OBLIGACIONES DE [NOMBRE, DENOMINACIÓN O RAZÓN SOCIAL DEL CONSORCIADO 2] [%]⁴³

[DESCRIBIR LAS OBLIGACIONES DEL CONSORCIADO 2]

TOTAL OBLIGACIONES

100%⁴⁴

⁴² Consignar únicamente el porcentaje total de las obligaciones, el cual debe ser expresado en número entero, sin decimales.

⁴³ Consignar únicamente el porcentaje total de las obligaciones, el cual debe ser expresado en número entero, sin decimales.

⁴⁴ Este porcentaje corresponde a la sumatoria de los porcentajes de las obligaciones de cada uno de los integrantes del consorcio.

[CONSIGNAR CIUDAD Y FECHA]

.....
Consortiado 1
Nombres, apellidos y firma del Consortiado 1
o de su Representante Legal
Tipo y N° de Documento de Identidad

.....
Consortiado 2
Nombres, apellidos y firma del Consortiado 2
o de su Representante Legal
Tipo y N° de Documento de Identidad

Importante

De conformidad con el artículo 52 del Reglamento, las firmas de los integrantes del consorcio deben ser legalizadas.

Importante para la Entidad

En caso de procedimientos bajo el sistema de tarifas incluir el siguiente anexo:

ANEXO N° 6

OFERTA ECONÓMICA

ÍTEM N° [INDICAR NÚMERO]

Señores
COMITÉ DE SELECCIÓN
CONCURSO PÚBLICO N° 06-2024-GR-CUSCO-GRTC-1
Presente.-

Es grato dirigirme a usted, para hacer de su conocimiento que, de acuerdo con las bases, mi oferta económica es la siguiente:

DESCRIPCIÓN DEL OBJETO	N° DE PERIODOS DE TIEMPO ⁴⁵	PERIODO O UNIDAD DE TIEMPO DE LA TARIFA ⁴⁶	TARIFA UNITARIA OFERTADA ⁴⁷	TOTAL OFERTA ECONÓMICA

Importante para la Entidad

En el caso de supervisión de obras, cuando se haya previsto que las actividades comprenden además la liquidación del contrato de obra, se debe reemplazar por la tabla siguiente:

DESCRIPCIÓN DEL OBJETO	N° DE PERIODOS DE TIEMPO ⁴⁸	PERIODO O UNIDAD DE TIEMPO ⁴⁹	TARIFA UNITARIA OFERTADA ⁵⁰	TOTAL OFERTA ECONÓMICA
<i>Supervisión de obra</i>				
<i>Liquidación de obra</i>				

La oferta económica [CONSIGNAR LA MONEDA DE LA CONVOCATORIA] incluye todos los tributos, seguros, transporte, inspecciones, pruebas y, de ser el caso, los costos laborales conforme a la legislación vigente, así como cualquier otro concepto que pueda tener incidencia sobre el costo del servicio de consultoría a contratar; excepto la de aquellos postores que gocen de alguna exoneración legal, no incluirán en su oferta económica los tributos respectivos.

⁴⁵ Número estimado de días, meses, entre otros de la ejecución de la prestación, según lo establecido en las bases.

⁴⁶ Día, mes, entre otros, según lo establecido en las bases.

⁴⁷ El postor formula su oferta proponiendo una tarifa fija en base al periodo o unidad de tiempo establecida en las bases.

⁴⁸ Número estimado de días, meses, entre otros de la ejecución de la prestación, según lo establecido en las bases.

⁴⁹ Día, mes, entre otros, según lo establecido en las bases.

⁵⁰ El postor formula su oferta proponiendo una tarifa fija en base al periodo o unidad de tiempo establecida en las bases.

[CONSIGNAR CIUDAD Y FECHA]

.....
**Firma, Nombres y Apellidos del postor o
Representante legal o común, según corresponda**

Importante

- *En caso que el postor reduzca su oferta, según lo previsto en el artículo 68 del Reglamento, debe presentar nuevamente este Anexo.*
- *El postor que goce de alguna exoneración legal, debe indicar que su oferta no incluye el tributo materia de la exoneración, debiendo incluir el siguiente texto:*

“Mi oferta no incluye [CONSIGNAR EL TRIBUTO MATERIA DE LA EXONERACIÓN]”.

Importante para la Entidad

- *Si durante la fase de actos preparatorios, las Entidades advierten que es posible la participación de proveedores que gozan del beneficio de la exoneración del IGV prevista en la Ley N° 27037, Ley de Promoción de la Inversión en la Amazonía, consignar lo siguiente:*

*“La oferta económica de los postores que presenten la Declaración Jurada de cumplimiento de condiciones para la aplicación de la exoneración del IGV (**Anexo N° 7**), debe encontrarse dentro de los límites del valor referencial sin IGV”.*

Importante para la Entidad

Si durante la fase de actos preparatorios, las Entidades advierten que es posible la participación de proveedores que gozan del beneficio de la exoneración del IGV prevista en la Ley N° 27037, Ley de Promoción de la Inversión en la Amazonía, incluir el siguiente anexo:

ANEXO N° 7

DECLARACIÓN JURADA DE CUMPLIMIENTO DE CONDICIONES PARA LA APLICACIÓN DE LA EXONERACIÓN DEL IGV

Señores
COMITÉ DE SELECCIÓN
CONCURSO PÚBLICO N° 06-2024-GR-CUSCO-GRTC-1
Presente.-

Mediante el presente el suscrito, postor y/o Representante Legal de [CONSIGNAR EN CASO DE SER PERSONA JURÍDICA], declaro bajo juramento que gozo del beneficio de la exoneración del IGV previsto en la Ley N° 27037, Ley de Promoción de la Inversión en la Amazonía, dado que cumplo con las condiciones siguientes:

- 1.- Que el domicilio fiscal de la empresa⁵¹ se encuentra ubicada en la Amazonía y coincide con el lugar establecido como sede central (donde tiene su administración y lleva su contabilidad);
- 2.- Que la empresa se encuentra inscrita en las Oficinas Registrales de la Amazonía (exigible en caso de personas jurídicas);
- 3.- Que, al menos el setenta por ciento (70%) de los activos fijos de la empresa se encuentran en la Amazonía; y
- 4.- Que la empresa no presta servicios fuera de la Amazonía.

[CONSIGNAR CIUDAD Y FECHA]

.....
Firma, Nombres y Apellidos del postor o Representante legal, según corresponda

Importante

Cuando se trate de consorcios, esta declaración jurada será presentada por cada uno de los integrantes del consorcio, salvo que se trate de consorcios con contabilidad independiente, en cuyo caso debe ser suscrita por el representante común, debiendo indicar su condición de consorcio con contabilidad independiente y el número de RUC del consorcio.

⁵¹ En el artículo 1 del “Reglamento de las Disposiciones Tributarias contenidas en la Ley de Promoción de la Inversión en la Amazonía” se define como “empresa” a las “Personas naturales, sociedades conyugales, sucesiones indivisas y personas consideradas jurídicas por la Ley del Impuesto a la Renta, generadoras de rentas de tercera categoría, ubicadas en la Amazonía. Las sociedades conyugales son aquellas que ejerzan la opción prevista en el Artículo 16 de la Ley del Impuesto a la Renta.”

ANEXO N° 8

EXPERIENCIA DEL POSTOR EN LA ESPECIALIDAD

Señores
COMITÉ DE SELECCIÓN
CONCURSO PÚBLICO N° 06-2024-GR-CUSCO-GRTC-1
Presente.-

Mediante el presente, el suscrito detalla la siguiente EXPERIENCIA EN LA ESPECIALIDAD:

Nº	CLIENTE	OBJETO DEL CONTRATO	Nº CONTRATO / O/S / COMPROBANTE DE PAGO	FECHA DEL CONTRATO O CP ⁵²	FECHA DE LA CONFORMIDAD, DE SER EL CASO ⁵³	EXPERIENCIA PROVENIENTE ⁵⁴ DE:	MONEDA	IMPORTE ⁵⁵	TIPO DE CAMBIO VENTA ⁵⁶	MONTO FACTURADO ACUMULADO ⁵⁷
1										
2										
3										

⁵² Se refiere a la fecha de suscripción del contrato, de la emisión de la Orden de Servicios o de cancelación del comprobante de pago, según corresponda.

⁵³ Únicamente, cuando la fecha del perfeccionamiento del contrato, sea previa a los diez (10) años anteriores a la fecha de presentación de ofertas, caso en el cual el postor debe acreditar que la conformidad se emitió dentro de dicho periodo.

⁵⁴ Si el titular de la experiencia no es el postor, consignar si dicha experiencia corresponde a la matriz en caso que el postor sea sucursal, o fue transmitida por reorganización societaria, debiendo acompañar la documentación sustentatoria correspondiente. Al respecto, según la Opinión N° 216-2017/DTN *“Considerando que la sociedad matriz y la sucursal constituyen la misma persona jurídica, la sucursal puede acreditar como suya la experiencia de su matriz”*. Del mismo modo, según lo previsto en la Opinión N° 010-2013/DTN, *“... en una operación de reorganización societaria que comprende tanto una fusión como una escisión, la sociedad resultante podrá acreditar como suya la experiencia de la sociedad incorporada o absorbida, que se extingue producto de la fusión; asimismo, si en virtud de la escisión se transfiere un bloque patrimonial consistente en una línea de negocio completa, la sociedad resultante podrá acreditar como suya la experiencia de la sociedad escindida, correspondiente a la línea de negocio transmitida. De esta manera, la sociedad resultante podrá emplear la experiencia transmitida, como consecuencia de la reorganización societaria antes descrita, en los futuros procesos de selección en los que participe”*.

⁵⁵ Se refiere al monto del contrato ejecutado incluido adicionales y reducciones, de ser el caso.

⁵⁶ El tipo de cambio venta debe corresponder al publicado por la SBS correspondiente a la fecha de suscripción del contrato, de la emisión de la Orden de Servicios o de cancelación del comprobante de pago, según corresponda.

⁵⁷ Consignar en la moneda establecida en las bases.

Nº	CLIENTE	OBJETO DEL CONTRATO	Nº CONTRATO / O/S / COMPROBANTE DE PAGO	FECHA DEL CONTRATO O CP ⁵²	FECHA DE LA CONFORMIDAD, DE SER EL CASO ⁵³	EXPERIENCIA PROVENIENTE ⁵⁴ DE:	MONEDA	IMPORTE ⁵⁵	TIPO DE CAMBIO VENTA ⁵⁶	MONTO FACTURADO ACUMULADO ⁵⁷
4										
5										
6										
7										
8										
9										
10										
...										
20										
TOTAL										

[CONSIGNAR CIUDAD Y FECHA]

.....
Firma, Nombres y Apellidos del postor o
Representante legal o común, según corresponda

ANEXO N° 9

DECLARACIÓN JURADA (NUMERAL 49.4 DEL ARTÍCULO 49 DEL REGLAMENTO)

Señores
COMITÉ DE SELECCIÓN
CONCURSO PÚBLICO N° 06-2024-GR-CUSCO-GRTC-1
Presente.-

Mediante el presente el suscrito, postor y/o Representante Legal de [CONSIGNAR EN CASO DE SER PERSONA JURÍDICA], declaro que la experiencia que acredito de la empresa [CONSIGNAR LA DENOMINACIÓN DE LA PERSONA JURÍDICA] como consecuencia de una reorganización societaria, no se encuentra en el supuesto establecido en el numeral 49.4 del artículo 49 del Reglamento.

[CONSIGNAR CIUDAD Y FECHA]

.....
**Firma, Nombres y Apellidos del postor o
Representante legal, según corresponda**

Importante

A efectos de cautelar la veracidad de esta declaración, el postor puede verificar la información de la Relación de Proveedores Sancionados por el Tribunal de Contrataciones del Estado con Sanción Vigente en <http://portal.osce.gob.pe/mp/content/relación-de-proveedores-sancionados>.

También le asiste dicha facultad al órgano encargado de las contrataciones o al órgano de la Entidad al que se le haya asignado la función de verificación de la oferta presentada por el postor ganador de la buena pro.

ANEXO N° 12

AUTORIZACIÓN DE NOTIFICACIÓN DE LA DECISIÓN DE LA ENTIDAD SOBRE LA SOLICITUD DE AMPLIACIÓN DE PLAZO MEDIANTE MEDIOS ELECTRÓNICOS DE COMUNICACIÓN

(DOCUMENTO A PRESENTAR EN EL PERFECCIONAMIENTO DEL CONTRATO)

Señores
COMITÉ DE SELECCIÓN
CONCURSO PÚBLICO N° 06-2024-GR-CUSCO-GRTC-1
Presente.-

El que se suscribe, [.....], postor adjudicado y/o Representante Legal de [CONSIGNAR EN CASO DE SER PERSONA JURÍDICA], identificado con [CONSIGNAR TIPO DE DOCUMENTO DE IDENTIDAD] N° [CONSIGNAR NÚMERO DE DOCUMENTO DE IDENTIDAD], autorizo que durante la ejecución del contrato se me notifique al correo electrónico [INDICAR EL CORREO ELECTRÓNICO] lo siguiente:

✓ Notificación de la decisión de la Entidad respecto a la solicitud de ampliación de plazo.

[CONSIGNAR CIUDAD Y FECHA]

.....
Firma, Nombres y Apellidos del postor o Representante legal o común, según corresponda

Importante

La notificación de la decisión de la Entidad respecto a la solicitud de ampliación de plazo se efectúa por medios electrónicos de comunicación, siempre que se cuente con la autorización correspondiente y sea posible obtener un acuse de recibo a través del mecanismo utilizado.