

# BASES ESTÁNDAR DE LICITACIÓN PÚBLICA PARA LA CONTRATACIÓN DE LA EJECUCIÓN DE OBRAS

*Aprobado mediante Directiva N° 001-2019-OSCE/CD*



Organismo  
Supervisor de las  
Contrataciones  
del Estado

**SUB DIRECCIÓN DE NORMATIVIDAD – DIRECCIÓN TÉCNICO NORMATIVA**  
**ORGANISMO SUPERVISOR DE LAS CONTRATACIONES DEL ESTADO - OSCE**

### SIMBOLOGÍA UTILIZADA:

N°	Símbolo	Descripción
1	[ABC] / [.....]	La información solicitada dentro de los corchetes sombreados debe ser completada por la Entidad durante la elaboración de las bases.
2	[ABC] / [.....]	Es una indicación, o información que deberá ser completada por la Entidad con posterioridad al otorgamiento de la buena pro para el caso específico de la elaboración de la PROFORMA DEL CONTRATO; o por los proveedores, en el caso de los ANEXOS de la oferta.
3	<b>Importante</b> • Abc	Se refiere a consideraciones importantes a tener en cuenta por el comité de selección y por los proveedores.
4	<b>Advertencia</b> • Abc	Se refiere a advertencias a tener en cuenta por el comité de selección y por los proveedores.
5	<b>Importante para la Entidad</b> • Xyz	Se refiere a consideraciones importantes a tener en cuenta por el comité de selección y deben ser eliminadas una vez culminada la elaboración de las bases.

### CARACTERÍSTICAS DEL DOCUMENTO:

Las bases estándar deben ser elaboradas en formato WORD, y deben tener las siguientes características:

N°	Características	Parámetros
1	Márgenes	Superior : 2.5 cm      Inferior: 2.5 cm Izquierda: 2.5 cm      Derecha: 2.5 cm
2	Fuente	Arial
3	Estilo de Fuente	Normal: Para el contenido en general Cursiva: Para el encabezado y pie de página Para las Consideraciones importantes (Ítem 3 del cuadro anterior)
4	Color de Fuente	Automático: Para el contenido en general Azul : Para las Consideraciones importantes (Ítem 3 del cuadro anterior)
5	Tamaño de Letra	16 : Para las dos primeras hojas de las Secciones General y Específica 11 : Para el nombre de los Capítulos. 10 : Para el cuerpo del documento en general 9 : Para el encabezado y pie de página Para el contenido de los cuadros, pudiendo variar, según la necesidad 8 : Para las Notas al pie
6	Alineación	Justificada: Para el contenido en general y notas al pie. Centrada : Para la primera página, los títulos de las Secciones y nombres de los Capítulos)
7	Interlineado	Sencillo
8	Espaciado	Anterior : 0 Posterior : 0
9	Subrayado	Para los nombres de las Secciones y para resaltar o hacer hincapié en algún concepto

### INSTRUCCIONES DE USO:

- Una vez registrada la información solicitada dentro de los corchetes sombreados en gris, el texto deberá quedar en letra tamaño 10, con estilo normal, sin formato de negrita y sin sombrear.
- La nota **IMPORTANTE** no puede ser modificada ni eliminada en la Sección General. En el caso de la Sección Específica debe seguirse la instrucción que se indica en dicha nota.

Elaboradas en enero de 2019  
Modificadas en junio y diciembre de 2019, julio de 2020, julio y diciembre de 2021, setiembre de 2022  
y octubre de 2022





## **BASES ESTÁNDAR DE LICITACIÓN PÚBLICA PARA LA CONTRATACIÓN DE LA EJECUCIÓN DE OBRAS<sup>1</sup>**

**LICITACIÓN PÚBLICA N°01-2024- MDSL/CS-1**

**PRIMERA CONVOCATORIA**

**CONTRATACIÓN DE LA EJECUCIÓN DE LA OBRA:**

**“MEJORAMIENTO DEL SERVICIO DE EDUCACIÓN SECUNDARIA  
EN I.E. SOL DE LOS ANDES DE CENTRO POBLADO SAN JOSE DE  
HUARCAYA DISTRITO DE SANTIAGO DE LUCANAMARCA DE LA  
PROVINCIA DE HUANCAYAS SANCOS DEL DEPARTAMENTO DE  
AYACUCHO” CON CUI N°2574290**



**ABRIL 2024**

<sup>1</sup> Estas bases se utilizarán para la contratación de la ejecución de obras. Para tal efecto, se deberá tener en cuenta la siguiente definición:

**Obra:** Construcción, reconstrucción, rehabilitación, remodelación, mejoramiento, demolición, renovación, ampliación y habilitación de bienes inmuebles, tales como edificaciones, estructuras, excavaciones, perforaciones, carreteras, puentes, entre otros, que requieren dirección técnica, expediente técnico, mano de obra, materiales y/o equipos.

## DEBER DE COLABORACIÓN

La Entidad y todo proveedor que se someta a las presentes Bases, sea como participante, postor y/o contratista, deben conducir su actuación conforme a los principios previstos en la Ley de Contrataciones del Estado.

En este contexto, se encuentran obligados a prestar su colaboración al OSCE y a la Secretaría Técnica de la Comisión de Defensa de la Libre Competencia del INDECOPI, en todo momento según corresponda a sus competencias, a fin de comunicar presuntos casos de fraude, colusión y corrupción por parte de los funcionarios y servidores de la Entidad, así como los proveedores y demás actores que participan en el proceso de contratación.

De igual forma, deben poner en conocimiento del OSCE y a la Secretaría Técnica de la Comisión de Defensa de la Libre Competencia del INDECOPI los indicios de conductas anticompetitivas que se presenten durante el proceso de contratación, en los términos del Decreto Legislativo N° 1034, "Ley de Represión de Conductas Anticompetitivas", o norma que la sustituya, así como las demás normas de la materia.

La Entidad y todo proveedor que se someta a las presentes Bases, sea como participante, postor y/o contratista del proceso de contratación deben permitir al OSCE o a la Secretaría Técnica de la Comisión de Defensa de la Libre Competencia del INDECOPI el acceso a la información referida a las contrataciones del Estado que sea requerida, prestar testimonio o absolución de posiciones que se requieran, entre otras formas de colaboración.





## **SECCIÓN GENERAL**

### **DISPOSICIONES COMUNES DEL PROCEDIMIENTO DE SELECCIÓN**

(ESTA SECCIÓN NO DEBE SER MODIFICADA EN NINGÚN EXTREMO, BAJO SANCIÓN DE NULIDAD)



## CAPÍTULO I ETAPAS DEL PROCEDIMIENTO DE SELECCIÓN

### 1.1. REFERENCIAS

Cuando en el presente documento se mencione la palabra Ley, se entiende que se está haciendo referencia a la Ley N° 30225, Ley de Contrataciones del Estado, y cuando se mencione la palabra Reglamento, se entiende que se está haciendo referencia al Reglamento de la Ley de Contrataciones del Estado aprobado por Decreto Supremo N° 344-2018-EF.

Las referidas normas incluyen sus respectivas modificaciones, de ser el caso.

### 1.2. CONVOCATORIA

Se realiza a través de su publicación en el SEACE de conformidad con lo señalado en el artículo 54 del Reglamento, en la fecha señalada en el calendario del procedimiento de selección, debiendo adjuntar las bases.

### 1.3. REGISTRO DE PARTICIPANTES

El registro de participantes se realiza conforme al artículo 55 del Reglamento. En el caso de un consorcio, basta que se registre uno (1) de sus integrantes.

#### Importante

- *Para registrarse como participante en un procedimiento de selección convocado por las Entidades del Estado Peruano, es necesario que los proveedores cuenten con inscripción vigente y estar habilitados ante el Registro Nacional de Proveedores (RNP) que administra el Organismo Supervisor de las Contrataciones del Estado (OSCE). Para obtener mayor información, se puede ingresar a la siguiente dirección electrónica: [www.rnp.gob.pe](http://www.rnp.gob.pe).*
- *Los proveedores que deseen registrar su participación deben ingresar al SEACE utilizando su Certificado SEACE (usuario y contraseña). Asimismo, deben observar las instrucciones señaladas en el documento de orientación "Guía para el registro de participantes electrónico" publicado en <https://www2.seace.gob.pe/>.*
- *En caso los proveedores no cuenten con inscripción vigente en el RNP y/o se encuentren inhabilitados o suspendidos para ser participantes, postores y/o contratistas, el SEACE restringirá su registro, quedando a potestad de estos intentar nuevamente registrar su participación en el procedimiento de selección en cualquier otro momento, dentro del plazo establecido para dicha etapa, siempre que haya obtenido la vigencia de su inscripción o quedado sin efecto la sanción que le impuso el Tribunal de Contrataciones del Estado.*

### 1.4. FORMULACIÓN DE CONSULTAS Y OBSERVACIONES A LAS BASES

La formulación de consultas y observaciones a las bases se efectúa de conformidad con lo establecido en los numerales 72.1 y 72.2 del artículo 72 del Reglamento.

#### Importante

*No pueden formularse consultas ni observaciones respecto del contenido de una ficha de homologación aprobada, aun cuando el requerimiento haya sido homologado parcialmente respecto a las características técnicas y/o requisitos de calificación y/o condiciones de ejecución. Las consultas y observaciones que se formulen sobre el particular, se tienen como no presentadas.*



### 1.5. ABSOLUCIÓN DE CONSULTAS, OBSERVACIONES E INTEGRACIÓN DE BASES

La absolución de consultas, observaciones e integración de las bases se realizan conforme a las disposiciones previstas en los numerales 72.4 y 72.5 del artículo 72 del Reglamento.

#### Importante

- *No se absolverán consultas y observaciones a las bases que se presenten en forma física.*
- *Cuando exista divergencia entre lo indicado en el pliego de absolución de consultas y observaciones y la integración de bases, prevalece lo absuelto en el referido pliego; sin perjuicio, del deslinde de responsabilidades correspondiente.*

### 1.6. ELEVACIÓN AL OSCE DEL PLIEGO DE ABSOLUCIÓN DE CONSULTAS Y OBSERVACIONES E INTEGRACIÓN DE BASES

Los cuestionamientos al pliego de absolución de consultas y observaciones, así como a las bases integradas por supuestas vulneraciones a la normativa de contrataciones, a los principios que rigen la contratación pública u otra normativa que tenga relación con el objeto de la contratación, pueden ser elevados al OSCE, de acuerdo a lo indicado en los numerales del 72.8 al 72.11 del artículo 72 del Reglamento.

La solicitud de elevación para emisión de Pronunciamiento se presenta ante la Entidad, la cual debe remitir al OSCE el expediente completo, de acuerdo a lo señalado en el artículo 124 del TUO de la Ley 27444, aprobado por Decreto Supremo N° 004-2019-JUS, al día hábil siguiente de recibida dicha solicitud.

#### Advertencia

*La solicitud de elevación al OSCE de los cuestionamientos al pliego de absolución de consultas y observaciones, así como a las Bases integradas, se realiza de manera electrónica a través del SEACE, a partir de la oportunidad en que establezca el OSCE mediante comunicado.*

#### Importante

*Constituye infracción pasible de sanción según lo previsto en el literal n) del numeral 50.1 del artículo 50 de la Ley, presentar cuestionamientos maliciosos o manifiestamente infundados al pliego de absolución de consultas y/u observaciones.*

### 1.7. FORMA DE PRESENTACIÓN DE OFERTAS

Las ofertas se presentan conforme lo establecido en el artículo 59 del Reglamento.

Las declaraciones juradas, formatos o formularios previstos en las bases que conforman la oferta deben estar debidamente firmados por el postor (firma manuscrita o digital, según la Ley N° 27269, Ley de Firmas y Certificados Digitales<sup>2</sup>). Los demás documentos deben ser visados por el postor. En el caso de persona jurídica, por su representante legal, apoderado o mandatario designado para dicho fin y, en el caso de persona natural, por este o su apoderado. No se acepta el pegado de la imagen de una firma o visto. Las ofertas se presentan foliadas.

#### Importante

- *Los formularios electrónicos que se encuentran en el SEACE y que los proveedores deben*

<sup>2</sup> Para mayor información sobre la normativa de firmas y certificados digitales ingresar a: <https://www.indecopi.gob.pe/web/firmas-digitales/firmar-y-certificados-digitales>



*llenar para presentar sus ofertas, tienen carácter de declaración jurada.*

- *En caso la información contenida en los documentos escaneados que conforman la oferta no coincida con lo declarado a través del SEACE, prevalece la información declarada en los documentos escaneados.*
- *No se tomarán en cuenta las ofertas que se presenten en físico a la Entidad.*

## 1.8. PRESENTACIÓN Y APERTURA DE OFERTAS

El participante presentará su oferta de manera electrónica a través del SEACE, desde las 00:01 horas hasta las 23:59 horas del día establecido para el efecto en el cronograma del procedimiento; adjuntando el archivo digitalizado que contenga los documentos que conforman la oferta de acuerdo a lo requerido en las bases.

El participante debe verificar antes de su envío, bajo su responsabilidad, que el archivo pueda ser descargado y su contenido sea legible.

### Importante

*Los integrantes de un consorcio no pueden presentar ofertas individuales ni conformar más de un consorcio en un procedimiento de selección, o en un determinado ítem cuando se trate de procedimientos de selección según relación de ítems.*

En la apertura electrónica de la oferta, el comité de selección, verifica la presentación de lo exigido en la sección específica de las bases, de conformidad con el numeral 73.2 del artículo 73 del Reglamento. De no cumplir con lo requerido, la oferta se considera no admitida.

Asimismo, el comité de selección declara no admitidas las ofertas que se encuentran por debajo del noventa por ciento (90%) del valor referencial o que excedan en más del diez por ciento (10%) del valor referencial.

## 1.9. EVALUACIÓN DE LAS OFERTAS

La evaluación consiste en la aplicación de los factores de evaluación previstos en el Capítulo IV de la sección específica de las bases a las ofertas admitidas, con el objeto de determinar la oferta con el mejor puntaje y el orden de prelación de las ofertas.

Para determinar la oferta con el mejor puntaje, se toma en cuenta lo indicado en el numeral 74.2 del artículo 74 del Reglamento.

El desempate mediante sorteo se realiza de manera electrónica a través del SEACE.

### Importante

*En el caso de procedimientos de selección por relación de ítems cuando la obra se ejecute fuera de la provincia de Lima y Callao y el monto del valor referencial de algún ítem no supere los novecientos mil Soles (S/ 900,000.00), a solicitud del postor se asigna una bonificación equivalente al diez por ciento (10%) sobre el puntaje total obtenido en dicho ítem por los postores con domicilio en la provincia donde se ejecuta la obra, o en las provincias colindantes, sean o no pertenecientes al mismo departamento o región. El domicilio es el consignado en la constancia de inscripción ante el RNP<sup>3</sup>.*

<sup>3</sup> La constancia de inscripción electrónica se visualizará en el portal web del Registro Nacional de Proveedores: [www.rnp.gob.pe](http://www.rnp.gob.pe)



#### 1.10. CALIFICACIÓN DE OFERTAS

Luego de culminada la evaluación, el comité de selección califica a los postores que obtuvieron el primer, segundo, tercer y cuarto lugar, según el orden de prelación, verificando que cumplan con los requisitos de calificación detallados en el numeral 3.2 del Capítulo III de la sección específica de las bases. La oferta del postor que no cumpla con los requisitos de calificación es descalificada.

Si alguno de los cuatro (4) postores no cumple con los requisitos de calificación, se aplica lo establecido en los numerales 75.2 y 75.3 del artículo 75 del Reglamento.

#### 1.11. SUBSANACIÓN DE LAS OFERTAS

La subsanación de las ofertas se sujeta a lo establecido en el artículo 60 del Reglamento. La corrección aritmética a la que hace referencia el numeral 60.4 de dicho artículo procede para la ejecución de obras a suma alzada.

El plazo que se otorgue para la subsanación no puede ser inferior a un (1) día hábil.

La solicitud de subsanación se realiza de manera electrónica a través del SEACE y será remitida al correo electrónico consignado por el postor al momento de realizar su inscripción en el RNP, siendo su responsabilidad el permanente seguimiento de las notificaciones a dicho correo. La notificación de la solicitud se entiende efectuada el día de su envío al correo electrónico.

La presentación de las subsanaciones se realiza a través del SEACE. No se tomará en cuenta la subsanación que se presente en físico a la Entidad.

#### 1.12. RECHAZO DE LAS OFERTAS

Previo al otorgamiento de la buena pro, el comité de selección revisa las ofertas económicas que cumplen los requisitos de calificación, de conformidad con lo establecido para el rechazo de ofertas, previsto en el artículo 68 del Reglamento, de ser el caso.

De rechazarse alguna de las ofertas calificadas, el comité de selección revisa el cumplimiento de los requisitos de calificación de los postores que siguen en el orden de prelación, en caso las hubiere.

#### 1.13. OTORGAMIENTO DE LA BUENA PRO

Definida la oferta ganadora, el comité de selección otorga la buena pro, mediante su publicación en el SEACE, incluyendo el cuadro comparativo y las actas debidamente motivadas de los resultados de la admisión, no admisión, evaluación, calificación, descalificación, rechazo y otorgamiento de la buena pro.

#### 1.14. CONSENTIMIENTO DE LA BUENA PRO

Cuando se hayan presentado dos (2) o más ofertas, el consentimiento de la buena pro se produce a los ocho (8) días hábiles siguientes de la notificación de su otorgamiento, sin que los postores hayan ejercido el derecho de interponer el recurso de apelación.

En caso que se haya presentado una sola oferta, el consentimiento de la buena pro se produce el mismo día de la notificación de su otorgamiento.

El consentimiento del otorgamiento de la buena pro se publica en el SEACE al día hábil siguiente de producido.



**Importante**

*Una vez consentido el otorgamiento de la buena pro, el órgano encargado de las contrataciones o el órgano de la Entidad al que se haya asignado tal función realiza la verificación de la oferta presentada por el postor ganador de la buena pro conforme lo establecido en el numeral 64.6 del artículo 64 del Reglamento.*





## CAPÍTULO II SOLUCIÓN DE CONTROVERSIAS DURANTE EL PROCEDIMIENTO DE SELECCIÓN

### 2.1. RECURSO DE APELACIÓN

A través del recurso de apelación se pueden impugnar los actos dictados durante el desarrollo del procedimiento de selección hasta antes del perfeccionamiento del contrato.

El recurso de apelación se presenta ante y es resuelto por el Tribunal de Contrataciones del Estado.

Los actos que declaren la nulidad de oficio, la cancelación del procedimiento de selección y otros actos emitidos por el Titular de la Entidad que afecten la continuidad de este, se impugnan ante el Tribunal de Contrataciones del Estado.

#### Importante

- Una vez otorgada la buena pro, el comité de selección, está en la obligación de permitir el acceso de los participantes y postores al expediente de contratación, salvo la información calificada como secreta, confidencial o reservada por la normativa de la materia, a más tardar dentro del día siguiente de haberse solicitado por escrito.

Luego de otorgada la buena pro no se da a conocer las ofertas cuyos requisitos de calificación no fueron analizados y revisados por el comité de selección.

- A efectos de recoger la información de su interés, los postores pueden valerse de distintos medios, tales como: (i) la lectura y/o toma de apuntes, (ii) la captura y almacenamiento de imágenes, e incluso (iii) pueden solicitar copia de la documentación obrante en el expediente, siendo que, en este último caso, la Entidad deberá entregar dicha documentación en el menor tiempo posible, previo pago por tal concepto.
- El recurso de apelación se presenta ante la Mesa de Partes del Tribunal o ante las oficinas desconcentradas del OSCE.

### 2.2. PLAZOS DE INTERPOSICIÓN DEL RECURSO DE APELACIÓN

La apelación contra el otorgamiento de la buena pro o contra los actos dictados con anterioridad a ella se interpone dentro de los ocho (8) días hábiles siguientes de haberse notificado el otorgamiento de la buena pro.

La apelación contra los actos dictados con posterioridad al otorgamiento de la buena pro, contra la declaración de nulidad, cancelación y declaratoria de desierto del procedimiento, se interpone dentro de los ocho (8) días hábiles siguientes de haberse tomado conocimiento del acto que se desea impugnar.

### CAPÍTULO III DEL CONTRATO

#### 3.1. PERFECCIONAMIENTO DEL CONTRATO

Los plazos y el procedimiento para perfeccionar el contrato se realiza conforme a lo indicado en el artículo 141 del Reglamento.

Para perfeccionar el contrato, el postor ganador de la buena pro debe presentar los documentos señalados en los artículos 139 y 175 del Reglamento, así como los previstos en la sección específica de las bases.

#### 3.2. GARANTÍAS

Las garantías que deben otorgar los postores y/o contratistas, según corresponda, son las de fiel cumplimiento del contrato y por los adelantos.

##### 3.2.1. GARANTÍA DE FIEL CUMPLIMIENTO

Como requisito indispensable para perfeccionar el contrato, el postor ganador debe entregar a la Entidad la garantía de fiel cumplimiento del mismo por una suma equivalente al diez por ciento (10%) del monto del contrato original. Esta se mantiene vigente hasta el consentimiento de la liquidación final.

##### 3.2.2. GARANTÍA DE FIEL CUMPLIMIENTO POR PRESTACIONES ACCESORIAS

En las contrataciones que conllevan la ejecución de prestaciones accesorias, tales como mantenimiento, reparación o actividades afines, se otorga una garantía adicional por una suma equivalente al diez por ciento (10%) del monto del contrato de la prestación accesoria, la misma que debe ser renovada periódicamente hasta el cumplimiento total de las obligaciones garantizadas.

##### 3.2.3. GARANTÍA POR ADELANTO

En caso se haya previsto en la sección específica de las bases la entrega de adelantos, el contratista debe presentar una garantía emitida por idéntico monto conforme a lo estipulado en el artículo 153 del Reglamento.

#### 3.3. REQUISITOS DE LAS GARANTÍAS

Las garantías que se presenten deben ser incondicionales, solidarias, irrevocables y de realización automática en el país, al solo requerimiento de la Entidad. Asimismo, deben ser emitidas por empresas que se encuentren bajo la supervisión directa de la Superintendencia de Banca, Seguros y Administradoras Privadas de Fondos de Pensiones y que cuenten con clasificación de riesgo B o superior. Asimismo, deben estar autorizadas para emitir garantías; o estar consideradas en la última lista de bancos extranjeros de primera categoría que periódicamente publica el Banco Central de Reserva del Perú.

##### Importante

*Corresponde a la Entidad verificar que las garantías presentadas por el postor ganador de la buena pro y/o contratista cumplan con los requisitos y condiciones necesarios para su aceptación y eventual ejecución; sin perjuicio de la determinación de las responsabilidades funcionales que correspondan.*



### **Advertencia**

*Los funcionarios de las Entidades no deben aceptar garantías emitidas bajo condiciones distintas a las establecidas en el presente numeral, debiendo tener en cuenta lo siguiente:*

*1. La clasificadora de riesgo que asigna la clasificación a la empresa que emite la garantía debe encontrarse listada en el portal web de la SBS (<http://www.sbs.gob.pe/sistema-financiero/clasificadoras-de-riesgo>).*

*2. Se debe identificar en la página web de la clasificadora de riesgo respectiva, cuál es la clasificación vigente de la empresa que emite la garantía, considerando la vigencia a la fecha de emisión de la garantía.*

*3. Para fines de lo establecido en el artículo 148 del Reglamento, la clasificación de riesgo B, incluye las clasificaciones B+ y B.*

*4. Si la empresa que otorga la garantía cuenta con más de una clasificación de riesgo emitida por distintas empresas listadas en el portal web de la SBS, bastará que en una de ellas cumpla con la clasificación mínima establecida en el Reglamento.*

*En caso exista alguna duda sobre la clasificación de riesgo asignada a la empresa emisora de la garantía, se deberá consultar a la clasificadora de riesgos respectiva.*

*De otro lado, además de cumplir con el requisito referido a la clasificación de riesgo, a efectos de verificar si la empresa emisora se encuentra autorizada por la SBS para emitir garantías, debe revisarse el portal web de dicha Entidad (<http://www.sbs.gob.pe/sistema-financiero/relacion-de-empresas-que-se-encuentran-autorizadas-a-emitar-cartas-fianza>).*

*Los funcionarios competentes deben verificar la autenticidad de la garantía a través de los mecanismos establecidos (consulta web, teléfono u otros) por la empresa emisora.*

### **3.4. EJECUCIÓN DE GARANTÍAS**

La Entidad puede solicitar la ejecución de las garantías conforme a los supuestos contemplados en el artículo 155 del Reglamento.

### **3.5. ADELANTOS**

La Entidad puede establecer la entrega de adelantos directos y adelantos para materiales e insumos, y en el caso de contratos bajo la modalidad llave en mano, para equipamiento y mobiliario, de conformidad con el artículo 180 del Reglamento, siempre que ello haya sido previsto en la sección específica de las bases.

Asimismo, la Entidad puede establecer la obligación de constituir un fideicomiso para el manejo de los recursos que el contratista reciba a título de adelanto, de acuerdo al procedimiento, plazos y requisitos señalados en los artículos 184 y 185 del Reglamento.

### **3.6. VALORIZACIONES**

Las valorizaciones son la cuantificación económica de un avance físico en la ejecución de la obra, realizada en un período determinado, tienen el carácter de pagos a cuenta y son elaboradas el último día de cada período previsto en la sección específica de las bases, por el inspector o supervisor, según corresponda y el contratista.

En caso se haya suscrito contrato con un consorcio, el pago de las valorizaciones se realizará a quien se indique en el contrato de consorcio.



**Advertencia**

*En caso de retraso en los pagos a cuenta o pago final por parte de la Entidad, salvo que se deba a caso fortuito o fuerza mayor, esta reconoce al contratista los intereses legales correspondientes, de conformidad con el artículo 39 de la Ley y los artículos 1244, 1245 y 1246 del Código Civil, debiendo repetir contra los responsables de la demora injustificada.*

**3.7. REAJUSTES**

Los reajustes se calculan conforme lo indicado en el numeral 38.3 del artículo 38 y el artículo 195 del Reglamento.

**Importante**

*Tanto la elaboración como la aplicación de las fórmulas polinómicas se sujetan a lo dispuesto en el Decreto Supremo N° 011-79-VC y sus modificatorias, ampliatorias y complementarias.*

**3.8. PENALIDADES**

**3.12.1. PENALIDAD POR MORA EN LA EJECUCIÓN DE LA PRESTACIÓN**

En caso de retraso injustificado del contratista en la ejecución de las prestaciones objeto del contrato, la Entidad le aplica automáticamente una penalidad por mora por cada día de atraso, de conformidad con el artículo 162 del Reglamento.

**3.12.2. OTRAS PENALIDADES**

La Entidad puede establecer penalidades distintas a la mencionada en el numeral precedente, según lo previsto en el artículo 163 del Reglamento y lo indicado en la sección específica de las bases.

Estos dos tipos de penalidades se calculan en forma independiente y pueden alcanzar cada una un monto máximo equivalente al diez por ciento (10%) del monto del contrato vigente, o de ser el caso, del ítem que debió ejecutarse.

**3.9. INCUMPLIMIENTO DEL CONTRATO**

Las causales para la resolución del contrato, serán aplicadas de conformidad con el artículo 36 de la Ley y 164 del Reglamento.

**3.10. DISPOSICIONES FINALES**

Todos los demás aspectos del presente procedimiento no contemplados en las bases se regirán supletoriamente por la Ley y su Reglamento, así como por las disposiciones legales vigentes.





## **SECCIÓN ESPECÍFICA**

### **CONDICIONES ESPECIALES DEL PROCEDIMIENTO DE SELECCIÓN**

(EN ESTA SECCIÓN LA ENTIDAD DEBERÁ COMPLETAR LA INFORMACIÓN EXIGIDA, DE ACUERDO A LAS INSTRUCCIONES INDICADAS)



## CAPÍTULO I GENERALIDADES

### 1.1. ENTIDAD CONVOCANTE

Nombre : MUNICIPALIDAD DISTRITAL DE SANTIAGO DE LUCANAMARCA.

RUC N° : 20213832361

Domicilio legal : PLAZA PRINCIPAL S/N SANTIAGO DE LUCANAMARCA

Teléfono :

Correo electrónico :



### 1.2. OBJETO DE LA CONVOCATORIA

El presente procedimiento de selección tiene por objeto la contratación de la ejecución de la obra: **“MEJORAMIENTO DEL SERVICIO DE EDUCACIÓN SECUNDARIA EN I.E. SOL DE LOS ANDES DE CENTRO POBLADO SAN JOSE DE HUARCAYA DISTRITO DE SANTIAGO DE LUCANAMARCA DE LA PROVINCIA DE HUANCA SANCOS DEL DEPARTAMENTO DE AYACUCHO”, CON CUI N° 2574290.**



### 1.3. VALOR REFERENCIAL<sup>4</sup>

El valor referencial asciende a **S/ 7,309,394.03 (Siete Millones Trescientos Nueve Mil Trescientos Noventa y Cuatro con 03/100 Soles)**, incluidos los impuestos de Ley y cualquier otro concepto que incida en el costo total de la ejecución de la obra. El valor referencial ha sido calculado al mes de febrero 2024.

Valor Referencial (VR)	Límites <sup>5</sup>	
	Inferior	Superior
<b>S/. 7,309,394.03 (siete millones trescientos nueve mil trescientos noventa y cuatro con 03/100 Soles)</b>	<b>S/. 6,578,454.63 (Seis millones quinientos setenta y ocho mil cuatrocientos cincuenta y cuatro con 63/100 Soles)</b>	<b>S/. 8,040,333.43 (Ocho millones cuarenta mil trescientos treinta y tres con 43/100 Soles)</b>



#### Importante

*El precio de las ofertas no puede exceder los límites del valor referencial de conformidad con el numeral 28.2 del artículo 28 de la Ley.*

### 1.4. EXPEDIENTE DE CONTRATACIÓN

<sup>4</sup> El monto del valor referencial indicado en esta sección de las bases no debe diferir del monto del valor referencial consignado en la ficha del procedimiento en el SEACE. No obstante, de existir contradicción entre estos montos, primará el monto del valor referencial indicado en las bases aprobadas.

<sup>5</sup> De acuerdo a lo señalado en el artículo 48 del Reglamento, estos límites se calculan considerando dos (2) decimales. Para ello, si el límite inferior tiene más de dos (2) decimales, se aumenta en un dígito el valor del segundo decimal; en el caso del límite superior, se considera el valor del segundo decimal sin efectuar el redondeo.



Documento y fecha de aprobación del expediente de contratación	:	Formato F2 N°002-2024-MDSL
Documento y fecha de aprobación del expediente técnico	:	RESOLUCION ALCALDIA N°031-2024-MDSL/A de fecha 26 de Febrero de 2024
Documento y fecha de actualización del expediente técnico, de corresponder	:	No corresponde
Tipo y número del procedimiento de selección que se convocó para la elaboración del expediente técnico, de corresponder	:	Adjudicación Simplificada N°004-2023-MDSL/CS-1

#### 1.5. FUENTE DE FINANCIAMIENTO

##### RECURSOS DETERMINADOS

###### Importante

*La fuente de financiamiento debe corresponder a aquella prevista en la Ley de Equilibrio Financiero del Presupuesto del Sector Público del año fiscal en el cual se convoca el procedimiento de selección.*



#### 1.6. SISTEMA DE CONTRATACIÓN

El presente procedimiento se rige por el sistema de A SUMA ALZADA, de acuerdo con lo establecido en el expediente de contratación respectivo.



#### 1.7. MODALIDAD DE EJECUCIÓN

LLAVE EN MANO

#### 1.8. ALCANCES DEL REQUERIMIENTO

El alcance de la ejecución de la obra está definido en el Capítulo III de la presente sección de las bases.



#### 1.9. PLAZO DE EJECUCIÓN DE LA OBRA

El plazo de ejecución de la obra, el equipamiento, mobiliario y montaje hasta la puesta en servicio, materia de la presente convocatoria, es de 379 días calendario, en concordancia con lo establecido en el expediente de contratación y en el expediente técnico de obra

#### 1.10. COSTO DE REPRODUCCIÓN Y ENTREGA DE BASES Y DEL EXPEDIENTE TÉCNICO DE LA OBRA

Los participantes registrados tienen el derecho a recabar las bases y el expediente técnico de la obra en versión impresa o digital, según su elección, para cuyo efecto deben:

Pagar en	:	Caja de la Entidad
Recoger en	:	Plaza Principal s/n (Santiago de Lucanamarca) Huanca Sancos – Ayacucho – Sub Gerencia de Infraestructura y Obras Publicas
Costo de bases	:	Impresa: S/ 20.00 (Veinte con 00/100 soles).
Costo del expediente técnico	:	Impreso: S/ 3,031.00 (Tres Mil Treinta y Uno con 00/100 soles Digital: S/ 50.00 (Cincuenta con 00/soles).

Las bases y el expediente técnico se entregan inmediatamente después de realizado el pago

correspondiente. Excepcionalmente, el expediente técnico en versión impresa puede ser entregado dentro del plazo máximo de un (1) día hábil de efectuado el pago.

#### Importante

- *La Entidad debe entregar una constancia o formulario de cargos en donde consta que el participante recibió el expediente técnico completo. Dicha constancia o formulario debe incluir un índice del contenido del expediente técnico y número de folios correspondientes.*
- *El costo de entrega del ejemplar de las bases y del expediente técnico, no puede exceder el costo de su reproducción.*

#### Advertencia

*Las Entidades deben cautelar bajo responsabilidad que la versión impresa y digital del expediente técnico correspondan a la versión original del expediente técnico aprobado.*



### 1.11. ACCESO VIRTUAL AL EXPEDIENTE TÉCNICO DE LA OBRA

El expediente técnico de la obra en versión digital se encuentra publicado en el SEACE, obligatoriamente, desde la fecha de la convocatoria del presente procedimiento de selección.

### 1.12. BASE LEGAL

- Ley N° 31953 Ley de Presupuesto del Sector Público para el Año Fiscal 2024.
- Ley N° 31954 Ley de Equilibrio Financiero del Presupuesto del Sector Público del año fiscal 2024.
- Ley N° 31955 Ley de Endeudamiento del Sector Público para el año fiscal 2024.
- Decreto Supremo N° 082-2019-EF, Texto Único Ordenado de la Ley N° 30225, Ley de Contrataciones del Estado.
- Decreto Supremo N° 344-2018-EF, Reglamento de la Ley de Contrataciones del Estado y sus modificatorias.
- Decreto Supremo N° 011-2006-VIVIENDA que aprueba 66 Normas Técnicas del Reglamento Nacional de Edificaciones
- Decreto Supremo N° 004-2019-JUS, Texto Único Ordenado de la Ley N° 27444, Ley del Procedimiento Administrativo General.
- Decreto Supremo N° 011-79-VC.
- Ley N° 27806 – Ley de Transparencia y Acceso a la Información Pública.
- Directivas OSCE.
- Código Civil, por el principio de supletoriedad.

Las referidas normas incluyen sus respectivas modificaciones, de ser el caso.





## CAPÍTULO II DEL PROCEDIMIENTO DE SELECCIÓN

### 2.1. CALENDARIO DEL PROCEDIMIENTO DE SELECCIÓN

Según el cronograma de la ficha de selección de la convocatoria publicada en el SEACE.

#### Importante

*De conformidad con la vigesimosegunda Disposición Complementaria Final del Reglamento, en caso la Entidad (Ministerios y sus organismos públicos, programas o proyectos adscritos) haya difundido el requerimiento a través del SEACE siguiendo el procedimiento establecido en dicha disposición, no procede formular consultas u observaciones al requerimiento.*

### 2.2. CONTENIDO DE LAS OFERTAS

La oferta contendrá, además de un índice de documentos<sup>6</sup>, la siguiente documentación:

#### 2.2.1. Documentación de presentación obligatoria

##### 2.2.1.1. Documentos para la admisión de la oferta

- a) Declaración jurada de datos del postor. **(Anexo N° 1)**
- b) Documento que acredite la representación de quien suscribe la oferta.

En caso de persona jurídica, copia del certificado de vigencia de poder del representante legal, apoderado o mandatario designado para tal efecto.

En caso de persona natural, copia del documento nacional de identidad o documento análogo, o del certificado de vigencia de poder otorgado por persona natural, del apoderado o mandatario, según corresponda.

En el caso de consorcios, este documento debe ser presentado por cada uno de los integrantes del consorcio que suscriba la promesa de consorcio, según corresponda.

#### Advertencia

*De acuerdo con el artículo 4 del Decreto Legislativo N° 1246, las Entidades están prohibidas de exigir a los administrados o usuarios la información que puedan obtener directamente mediante la interoperabilidad a que se refieren los artículos 2 y 3 de dicho Decreto Legislativo. En esa medida, si la Entidad es usuaria de la Plataforma de Interoperabilidad del Estado – PIDE<sup>7</sup> y siempre que el servicio web se encuentre activo en el Catálogo de Servicios de dicha plataforma, no corresponderá exigir el certificado de vigencia de poder y/o documento nacional de identidad.*

- c) Declaración jurada de acuerdo con el literal b) del artículo 52 del Reglamento. **(Anexo N° 2)**
- d) Declaración jurada de cumplimiento del Expediente Técnico, según el numeral 3.1 del Capítulo III de la presente sección. **(Anexo N° 3)**

<sup>6</sup> La omisión del índice no determina la no admisión de la oferta.

<sup>7</sup> Para mayor información de las Entidades usuarias y del Catálogo de Servicios de la Plataforma de Interoperabilidad del Estado – PIDE ingresar al siguiente enlace <https://www.gobiernodigital.gob.pe/interoperabilidad/>

- e) Declaración jurada de plazo de ejecución de la obra. **(Anexo N° 4)**
- f) Promesa de consorcio con firmas legalizadas, de ser el caso, en la que se consigne los integrantes, el representante común, el domicilio común y las obligaciones a las que se compromete cada uno de los integrantes del consorcio, así como el porcentaje equivalente a dichas obligaciones. **(Anexo N° 5)**
- g) El precio de la oferta en SOLES y:
  - ✓ El desagregado de partidas, cuando el procedimiento se haya convocado a suma alzada.
  - ✓ Los precios unitarios, considerando las partidas según lo previsto en el último párrafo del literal b) del artículo 35 del Reglamento.

Asimismo, la oferta incluye el monto de la prestación accesoria, cuando corresponda. **(Anexo N° 6)**

El precio total de la oferta y los subtotales que lo componen deben ser expresados con dos (2) decimales. Los precios unitarios pueden ser expresados con más de dos (2) decimales.

#### Importante

- *El comité de selección no puede incorporar documentos adicionales para la admisión de la oferta a los establecidos en este acápite.*
- *El análisis de precios unitarios y el detalle de los gastos generales fijos y variables de la oferta se presentan para el perfeccionamiento del contrato.*
- *El comité de selección declara no admitidas las ofertas que no se encuentren dentro de los límites del valor referencial previstos en el numeral 28.2 del artículo 28 de la Ley. Asimismo, verifica la presentación de los documentos requeridos. De no cumplir con lo requerido, la oferta se considera no admitida.*

#### 2.2.1.2. Documentos para acreditar los requisitos de calificación

Incorporar en la oferta los documentos que acreditan los **"Requisitos de Calificación"** que se detallan en el numeral 3.2 del Capítulo III de la presente sección de las bases.

#### 2.2.2. Documentación de presentación facultativa:

- a) Incorporar en la oferta los documentos que acreditan los **"Factores de Evaluación"** establecidos en el Capítulo IV de la presente sección de las bases, a efectos de obtener el puntaje previsto en dicho Capítulo para cada factor.

#### Advertencia

*El comité de selección no podrá exigir al postor la presentación de documentos que no hayan sido indicados en los acápites "Documentos para la admisión de la oferta", "Requisitos de calificación" y "Factores de evaluación".*

#### 2.3. REQUISITOS PARA PERFECCIONAR EL CONTRATO

El postor ganador de la buena pro debe presentar los siguientes documentos para perfeccionar el contrato:

- a) Garantía de fiel cumplimiento del contrato.
- b) Garantía de fiel cumplimiento por prestaciones accesorias, de ser el caso.



- c) Solicitud para la constitución del fideicomiso, en el marco de lo establecido en el literal a) del numeral 184.9 del artículo 184 del Reglamento, de ser el caso<sup>8</sup>.
- d) Contrato de consorcio con firmas legalizadas ante Notario de cada uno de los integrantes, de ser el caso.
- e) Código de cuenta interbancaria (CCI) o, en el caso de proveedores no domiciliados, el número de su cuenta bancaria y la entidad bancaria en el exterior.
- f) Copia de la vigencia del poder del representante legal de la empresa que acredite que cuenta con facultades para perfeccionar el contrato, cuando corresponda.
- g) Copia de DNI del postor en caso de persona natural, o de su representante legal en caso de persona jurídica.

#### Advertencia

*De acuerdo con el artículo 4 del Decreto Legislativo N° 1246, las Entidades están prohibidas de exigir a los administrados o usuarios la información que puedan obtener directamente mediante la interoperabilidad a que se refieren los artículos 2 y 3 de dicho Decreto Legislativo. En esa medida, si la Entidad es usuaria de la Plataforma de Interoperabilidad del Estado – PIDE, siempre que el servicio web se encuentre activo en el Catálogo de Servicios de dicha plataforma, no corresponderá exigir los documentos previstos en los literales e) y f).*

- h) Domicilio y correo electrónico para efectos de la notificación durante la ejecución del contrato.
- i) Autorización de notificación de la decisión de la Entidad sobre la solicitud de ampliación de plazo mediante medios electrónicos de comunicación<sup>10</sup>. **(Anexo N° 12)**
- j) Constancia de capacidad libre de contratación expedida por el RNP<sup>11</sup>.
- k) Programa de Ejecución de Obra (CPM) el cual presenta la ruta crítica y el calendario de avance de obra valorizado.
- l) Calendario de adquisición de materiales e insumos necesarios para la ejecución de obra en concordancia con el calendario de avance de obra valorizado. Este calendario se actualiza con cada ampliación de plazo otorgada, en concordancia con el calendario de avance de obra valorizado vigente.
- m) Calendario de utilización de equipo, en caso la naturaleza de la contratación lo requiera.
- n) Memoria en la que se señalen las consideraciones que se han tomado en cuenta para la elaboración de los documentos indicados en los literales k) l) y m).
- o) Análisis de precios unitarios de las partidas y detalle de los gastos generales fijos y variables de la oferta, en caso de obras sujetas a precios unitarios<sup>12</sup>.
- p) Desagregado por partidas que dio origen a la oferta, en caso de obras a suma alzada.
- q) Copia de documentos que sustenten la propiedad, la posesión, el compromiso de compra venta o alquiler u otro documento que acredite la disponibilidad del requisito de calificación equipamiento estratégico. En el caso que el postor ganador sea un consorcio los documentos de acreditación de este requisito pueden estar a nombre del consorcio o de uno de sus integrantes.
- r) Copia de los diplomas que acrediten la formación académica requerida del plantel profesional clave, en caso que el grado o título profesional requerido no se encuentre publicado en el Registro Nacional de Grados Académicos y Títulos Profesionales a cargo de la de la Superintendencia Nacional de Educación Superior Universitaria – SUNEDU<sup>13</sup>.
- s) Copia de (i) contratos y su respectiva conformidad o (ii) constancias o (iii) certificados o (iv) cualquier otra documentación que, de manera fehaciente demuestre la experiencia del personal que conforma el plantel profesional clave.

<sup>8</sup> Cuando la Entidad no haya incorporado en las bases la obligación de constituir un fideicomiso para la administración de los adelantos destinados a la ejecución de obra, el postor adjudicado puede presentar la solicitud para la constitución del fideicomiso.

<sup>9</sup> Para mayor información de las Entidades usuarias y del Catálogo de Servicios de la Plataforma de Interoperabilidad del Estado – PIDE ingresar al siguiente enlace <https://www.gobiernodigital.gob.pe/interoperabilidad/>

<sup>10</sup> En tanto se implemente la funcionalidad en el SEACE, de conformidad con la Primera Disposición Complementaria Transitoria del Decreto Supremo N° 234-2022-EF.

<sup>11</sup> Este requisito no aplica para procedimientos de contratación directa por la causal de carácter de secreto, secreto militar o por razones de orden interno.

<sup>12</sup> La Entidad puede requerir este documento en caso de obras a suma alzada.

<sup>13</sup> <https://enlinea.sunedu.gob.pe/>



### Importante

- La Entidad debe aceptar las diferentes denominaciones utilizadas para acreditar la carrera profesional requerida, aun cuando no coincida literalmente con aquella prevista en los requisitos de calificación (por ejemplo Ingeniería Ambiental, Ingeniería en Gestión Ambiental, Ingeniería y Gestión Ambiental u otras denominaciones).
- Los documentos que acreditan la experiencia del personal deben incluir como mínimo los nombres y apellidos del profesional, el cargo desempeñado, el plazo de la prestación indicando el día, mes y año de inicio y culminación, el nombre de la Entidad u organización que emite el documento, la fecha de emisión y nombres y apellidos de quien suscribe el documento.

En caso estos documentos establezcan el plazo de la experiencia adquirida por el profesional en meses sin especificar los días la Entidad debe considerar el mes completo.

De presentarse experiencia ejecutada paralelamente (trasape), para el cómputo del tiempo de dicha experiencia sólo se considerará una vez el periodo traslapado. No obstante, de presentarse periodos traslapados en el residente de obra, no se considerará ninguna de las experiencias acreditadas, salvo la ejecución de obras por paquete.

Se considerará aquella experiencia que no tenga una antigüedad mayor a veintiocho años anteriores a la fecha de la presentación de ofertas.

Asimismo, la Entidad debe valorar de manera integral los documentos presentados para acreditar dicha experiencia. En tal sentido, aun cuando en los documentos presentados la denominación del cargo o puesto no coincida literalmente con aquella prevista en los requisitos de calificación, se deberá validar la experiencia si las actividades que realizó el profesional corresponden con la función propia del cargo o puesto requerido.

- Cuando el postor ganador de la buena pro presenta como plantel profesional clave a profesionales que se encuentren prestando servicios como residente o supervisor en obras contratadas por la Entidad que no cuentan con recepción, procede otorgar plazo adicional para subsanar, conforme lo previsto en el literal a) del artículo 141 del Reglamento.
- En caso que el postor ganador de la buena pro sea un consorcio, las garantías que presente este para el perfeccionamiento del contrato, así como durante la ejecución contractual, de ser el caso, además de cumplir con las condiciones establecidas en el artículo 33 de la Ley y en el artículo 148 del Reglamento, deben consignar expresamente el nombre completo o la denominación o razón social de los integrantes del consorcio, en calidad de garantizados, de lo contrario no podrán ser aceptadas por las Entidades. No se cumple el requisito antes indicado si se consigna únicamente la denominación del consorcio, conforme lo dispuesto en la Directiva "Participación de Proveedores y Consorcio en las Contrataciones del Estado".

### Importante

- Corresponde a la Entidad verificar que las garantías presentadas por el postor ganador de la buena pro cumplan con los requisitos y condiciones necesarios para su aceptación y eventual ejecución, sin perjuicio de la determinación de las responsabilidades funcionales que correspondan.
- De conformidad con el Reglamento Consular del Perú aprobado mediante Decreto Supremo N° 076-2005-RE para que los documentos públicos y privados extendidos en el exterior tengan validez en el Perú, deben estar legalizados por los funcionarios consulares peruanos y refrendados por el Ministerio de Relaciones Exteriores del Perú, salvo que se trate de documentos públicos emitidos en países que formen parte del Convenio de la Apostilla, en cuyo caso bastará con que estos cuenten con la Apostilla de la Haya<sup>14</sup>.

<sup>14</sup> Según lo previsto en la Opinión N° 009-2016/DTN.



- *La Entidad no puede exigir documentación o información adicional a la consignada en el presente numeral para el perfeccionamiento del contrato.*

## 2.4. PERFECCIONAMIENTO DEL CONTRATO

El contrato se perfecciona con la suscripción del documento que lo contiene. Para dicho efecto el postor ganador de la buena pro, dentro del plazo previsto en el artículo 141 del Reglamento, debe presentar la documentación requerida en Mesa de Partes de la Entidad, sito en la PLAZA PRINCIPAL S/N (SANTIAGO DE LUCANAMARCA) – HUANCA SANCOS – AYACUCHO, en el horario de 8:00 horas hasta las 14:30 horas.

### Importante

*En el caso de contratación de obras por paquete, se debe suscribir un contrato por cada obra incluida en el paquete.*

## 2.5. ADELANTOS<sup>15</sup>

### 2.5.1. ADELANTO DIRECTO

La Entidad otorgará un adelanto directo por el 10% del monto del contrato original.

El contratista debe solicitar formalmente el ADELANTO DIRECTO dentro de los ocho (8) días siguientes a la suscripción del contrato, adjuntando a su solicitud la garantía por adelantos<sup>16</sup> mediante carta fianza o póliza de caución y el comprobante de pago correspondiente. La Entidad debe entregar el monto solicitado dentro de los siete (7) días contados a partir del día siguiente de recibida la solicitud del contratista.

Vencido el plazo para solicitar el adelanto no procede la solicitud.

### 2.5.2. ADELANTO PARA MATERIALES E INSUMOS

La Entidad otorgará adelantos para materiales e insumos por el 20%<sup>17</sup> del monto del contrato original, conforme al calendario de adquisición de materiales e insumos presentado por el contratista.

La entrega de los adelantos se realizará en un plazo de 10 días calendario previos a la fecha prevista en el calendario de adquisición de materiales e insumos para cada adquisición, con la finalidad que EL CONTRATISTA pueda disponer de los materiales e insumos en la oportunidad prevista en el calendario de avance de obra valorizado. Para tal efecto, EL CONTRATISTA debe solicitar la entrega del adelanto en un plazo de 15 días calendario anteriores al inicio del plazo antes mencionado, adjuntando a su solicitud la garantía por adelantos<sup>18</sup> mediante carta fianza o póliza de caución y el comprobante de pago respectivo<sup>19</sup>.

<sup>15</sup> Si la Entidad ha previsto la entrega de adelantos, debe prever el procedimiento para su entrega, conforme a lo previsto en los artículos 181 y 182 del Reglamento.

<sup>16</sup> De conformidad con el artículo 153 del Reglamento, esta garantía debe ser emitida por idéntico monto y un plazo mínimo de vigencia de tres (3) meses, renovable por un plazo idéntico hasta la amortización total del adelanto otorgado. Cuando el plazo de ejecución contractual sea menor a tres (3) meses, las garantías pueden ser emitidas con una vigencia menor, siempre que cubra la fecha prevista para la amortización total del adelanto otorgado.

<sup>17</sup> De conformidad con el numeral 180.2 del artículo 180 del Reglamento, los adelantos para materiales e insumos, no pueden superar el veinte por ciento (20%) del monto del contrato original, y en el caso de contratos bajo la modalidad de llave en mano, en los que se haya previsto el adelanto para equipamiento y mobiliario, no pueden superar en conjunto dicho porcentaje.

<sup>18</sup> De conformidad con el artículo 153 del Reglamento, esta garantía debe ser emitida por idéntico monto y un plazo mínimo de vigencia de tres (3) meses, renovable por un plazo idéntico hasta la amortización total del adelanto otorgado. Cuando el plazo de ejecución contractual sea menor a tres (3) meses, las garantías pueden ser emitidas con una vigencia menor, siempre que cubra la fecha prevista para la amortización total del adelanto otorgado.

## 2.6. VALORIZACIONES

El periodo de valorización será MENSUAL.

### Importante

- Cuando el periodo de valorización establecido por la Entidad sea el mensual, el plazo del pago de la valorización se regirá por lo dispuesto en el numeral 194.7 del artículo 194 del Reglamento. En cambio, si la Entidad prevé un periodo de valorización distinto al mensual, se debe establecer los plazos y procedimiento aplicables para la valorización, teniendo en consideración lo dispuesto en el numeral 194.6 del referido artículo, así como el plazo para el pago de las valorizaciones.
- Las valorizaciones de obra se presentan a través del módulo de ejecución contractual del SEACE. Dicha obligación aplica a los contratos de obra que deriven de procedimientos de selección para la ejecución de obras, convocados a partir de la entrada en vigencia de la Directiva N° 001-2022-OSCE/CD "Gestión de las valorizaciones de obra a través del SEACE"<sup>19</sup>. Mediante comunicado el OSCE publica y difunde la relación de Entidades obligadas a usar la sección de valorizaciones electrónicas como medio para la gestión de las valorizaciones de obra. El primer listado de entidades obligadas se encuentra publicado en el siguiente enlace:

<https://www.gob.pe/institucion/osce/noticias/575017-comunicado-n-001-2022-osce>

## 2.7. PLAZO PARA EL PAGO DEL SALDO DE LA LIQUIDACIÓN DEL CONTRATO DE OBRA

La Entidad o el contratista, según corresponda, deben efectuar el pago del monto correspondiente al saldo de la liquidación del contrato de obra, en el plazo de 30 días calendario, computados desde el día siguiente del consentimiento de la liquidación. Para tal efecto, la parte que solicita el pago debe presentar el comprobante de pago respectivo.



<sup>19</sup> Aprobada mediante Resolución N° 002-2022-OSCE-PRE y modificada mediante Resolución N° 042-2022-OSCE/PRE, publicadas en el Diario Oficial El Peruano el 10 de enero de 2022 y 5 de marzo de 2022, respectivamente.



### CAPÍTULO III REQUERIMIENTO

#### Importante

*Es responsabilidad de la Entidad cautelar la adecuada formulación del expediente técnico, debiendo asegurar la calidad técnica y reducir la necesidad de su reformulación por errores o deficiencias técnicas que repercutan en el proceso de contratación y en la ejecución de la obra.*

#### 3.1. EXPEDIENTE TÉCNICO E INFORMACIÓN COMPLEMENTARIA DEL EXPEDIENTE TÉCNICO

##### 3.1.1 CONSIDERACIONES GENERALES.

Información Especifica Del Proyecto De Inversión Deben Contar Con La Declaratoria De Viabilidad o Aprobación De La Ficha, Según Corresponda:	
Ubicación	El lugar de ejecución de la obra es el siguiente:
Distrito	SANTIAGO DE LUCANAMARCA
Provincia	HUANCA SANCOS
Departamento	AYACUCHO
Region	AYACUCHO
Nombre Del Pip	"MEJORAMIENTO DEL SERVICIO DE EDUCACIÓN SECUNDARIA EN I.E. SOL DE LOS ANDES DE CENTRO POBLADO SAN JOSE DE HUARCAYA DISTRITO DE SANTIAGO DE LUCANAMARCA DE LA PROVINCIA DE HUANCA SANCOS DEL DEPARTAMENTO DE AYACUCHO", CUI N° 2574290.
Código De Snip y/o Código Único	2574290
Nivel De Los Estudios De Pre Inversión	Perfil y Expediente Tecnico
Fecha De Declaración De Viabilidad	24/02/2023
Expediente Técnico Aprobado Mediante	RESOLUCION DE ALCALDIA N° 031 - 2024-MDSL/ALC
Fecha De Aprobación	APROBADO EL 26 DE FEBRERO 2024

##### 1.1. DENOMINACION DE LA CONTRATACION DE LA EJECUCION DE OBRA.

Ejecución de la Obra: "MEJORAMIENTO DEL SERVICIO DE EDUCACIÓN SECUNDARIA EN I.E. SOL DE LOS ANDES DE CENTRO POBLADO SAN JOSE DE HUARCAYA DISTRITO DE SANTIAGO DE LUCANAMARCA DE LA PROVINCIA DE HUANCA SANCOS DEL DEPARTAMENTO DE AYACUCHO", CUI N° 2574290, de acuerdo al expediente tecnico.

##### 1.2. ENTIDAD CONTRATANTE

La entidad contratante es la Municipalidad Distrital de Santiago de Lucanamarca

##### 1.3. SISTEMA Y MODALIDAD DE CONTRATACION

La presente Licitación Pública se convoca bajo el sistema de contratación de SUMA ALZADA la modalidad de ejecución contractual es llave en mano, Por lo que el postor oferta en conjunto la construcción de la ejecución de obra y equipamiento del proyecto de inversión: "MEJORAMIENTO DEL SERVICIO DE EDUCACIÓN SECUNDARIA EN I.E. SOL DE LOS ANDES DE CENTRO POBLADO SAN JOSE DE HUARCAYA DISTRITO DE SANTIAGO DE LUCANAMARCA DE LA PROVINCIA DE HUANCA SANCOS DEL DEPARTAMENTO DE AYACUCHO", CUI N° 2574290.

Asimismo, el postor formula dicha propuesta por un monto fijo, considerando los trabajos, actividades, partidas y otros que resulten necesarios para el cumplimiento de la meta objeto de la prestación requerida.

Tratándose de obras, el postor formula dicha oferta considerando los trabajos que resulten necesarios para el cumplimiento de la prestación requerida según los planos, especificaciones técnicas, memoria descriptiva, presupuesto de obra que forman parte del expediente técnico de obra, en ese orden de prelación se aplica durante la ejecución de la obra en aplicación del Artículo 35° Sistemas de Contratación del Reglamento de la Ley de Contrataciones y Adquisiciones del Estado vigente, y los contenidos de los presentes términos de referencia.

#### 1.4. FINALIDAD PUBLICA DE LA CONTRATACION

La finalidad publica de la contratación es la ejecución del proyecto de inversión: **"MEJORAMIENTO DEL SERVICIO DE EDUCACIÓN SECUNDARIA EN I.E. SOL DE LOS ANDES DE CENTRO POBLADO SAN JOSE DE HUARCAYA DISTRITO DE SANTIAGO DE LUCANAMARCA DE LA PROVINCIA DE HUANCA SANCOS DEL DEPARTAMENTO DE AYACUCHO"**, CUI N° 2574290, permitirá otorgar mejores oportunidades por el aprendizaje a los alumnos de la institución educativa Secundaria Sol de los Andes del Centro Poblado de San Jose de Huarcaya.

La ley N° 28044, Ley general de educación y sus modificatorias se establece los lineamientos generales de la educación y del Sistema Educativo Peruano y regula las atribuciones y obligaciones del Estado, así como los derechos y responsabilidades de las personas y la sociedad en su función educadora.

#### 1.5 ANTECEDENTES

##### 1.5.1 DESCRIPCION DEL PROYECTO

Se describe las metas a ejecutar:

- OBRAS PROVISIONALES
- MODULO I AULAS PRIMER NIVEL
- MODULO I AULAS SEGUNDO NIVEL
- MODULO II BIBLIOTECA PRIMER NIVEL
- MODULO II SALA DE USOS MULTIPLES SEGUNDO NIVEL
- MODULO III LABORATORIO PRIMER NIVEL
- MODULO III INNOVACION PEDAGOGICA SEGUNDO NIVEL
- MODULO IV SEVICIOS HIGIENICOS PRIMER NIVEL
- MODULO IV SERVICIOS HIGIENICOS SEGUNDO NIVEL
- RAMPA I
- ESCALERAS
- MODULO RESIDUOS SÓLIDOS
- MODULO VIGILANCIA
- LOSA DEPORTIVA - COBERTURA
- CERCO PERIMETRICO
- PUERTA DE INGRESO
- MUROS DE CONTENCION
- TANQUE - CISTERNA
- CIRCULACION TRATAMIENTO DE PISOS
- HUERTOS Y JARDINERIA
- OBRAS EXTERIORES
- INSTALACIONES ELECTRICAS SALIDAS EXTERIORES
- INSTALACIONES SANITARIAS EXTERIORES
- EQUIPAMIENTO Y OTROS
- CAPACITACION
- PLAN MANEJO AMBIENTAL
- PLAN DE CONTINGENCIA
- PRUEBAS DE CALIDAD
- FLETE





### 1.5. 2 NOMBRE DEL PROYECTO

El proyecto se denomina: "MEJORAMIENTO DEL SERVICIO DE EDUCACIÓN SECUNDARIA EN I.E. SOL DE LOS ANDES DE CENTRO POBLADO SAN JOSE DE HUARCAYA DISTRITO DE SANTIAGO DE LUCANAMARCA DE LA PROVINCIA DE HUANCA SANCOS DEL DEPARTAMENTO DE AYACUCHO", CUI N° 2574290

### 1.5.3 UBICACIÓN:

LOCALIDAD	:	SAN JOSE DE HUARCAYA
DISTRITO	:	SANTIAGO DE LUCANAMARCA
PROVINCIA	:	HUANCA SANCOS
DEPARTAMENTO	:	AYACUCHO
REGION	:	AYACUCHO



Mapa N° 01 - Macro Localización del Proyecto

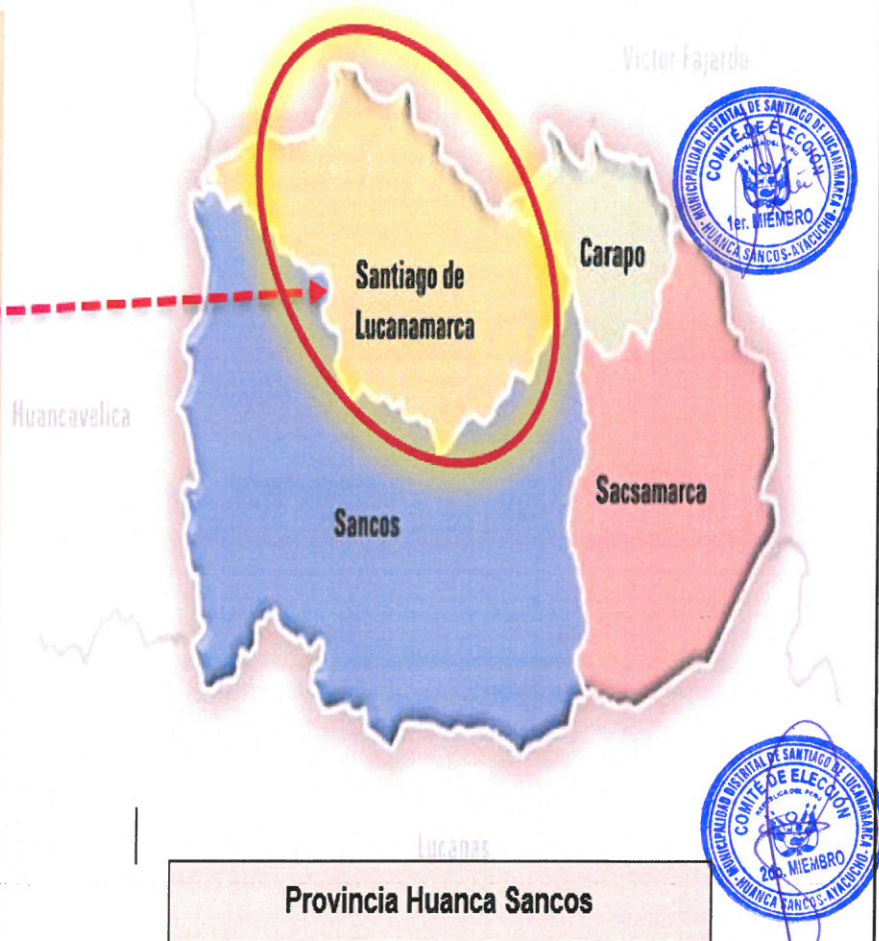



Mapa N° 02 - Micro Localización del Proyecto



C.P. San José de Huarcaya



Fuente: Google earth

Mapa N° 03 - Ubicación Foco Del Problema De La I.E. Institución Educativa Sol de los Andes del Centro Poblado de San José de Huarcaya

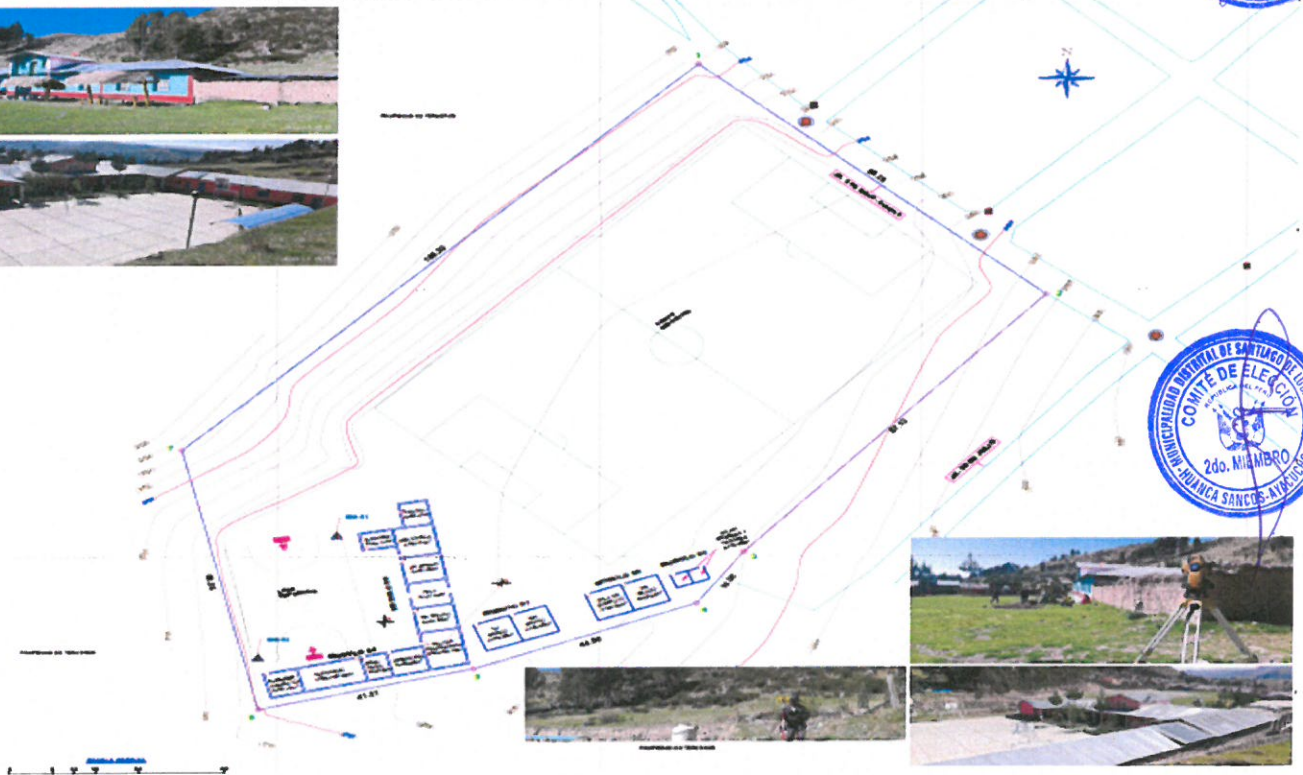

**a.- Límites y Colindancias.**

Los límites y linderos según documentos legales del predio de la institución educativa secundaria son:

Por el frente: Colinda con el pasaje 8 de 69.9500, 28.7500 ml.

Por la derecha: Colinda con el terreno de cultivo de terceros de 126.3900 ml

Por la izquierda: Colinda con el lote 2 de 18.5500, 74.7000 ml.

Por el fondo: Colinda con terrenos de cultivo propiedad de terceros de 53.1100, 34.3700, 72.9800 ml.

Área=14,079. 25 m2



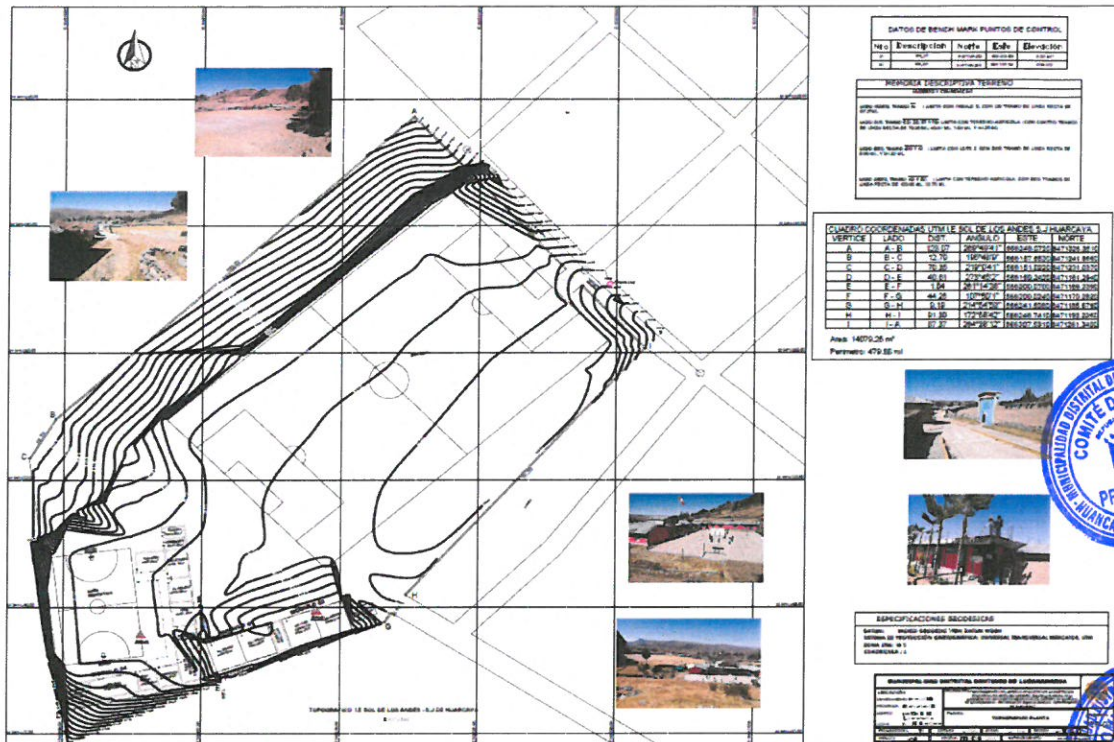

**b.- Titularidad del predio**

**Situación registral del predio:**

El terreno donde se emplazará la nueva infraestructura es propiedad del ministerio de educación con la partida N° P11062931, ubicado en el Lote N°01 de la manzana W1 del Centro Poblado de San Jose de Huarcaya del Distrito de Santiago de Lucanamarca de la Provincia de Huanca sancos del Departamento de Ayacucho.

El ministerio de educación asigna el inmueble a favor del centro de educación Secundario /Mx-P, código modular N° 1347954 código de local N°560968, afín de desarrollar las funciones y actividades para la adecuada prestación del servicio educativo.





Zona Registral N° XIV-Sede Ayacucho

### CERTIFICADO LITERAL

CENTRO POBLADO SAN JOSE DE HUARCAYA MZ W1 LOTE 1  
P11062931  
DPTO. AYACUCHO PROV. HUANCA SANCOS DIST. SANTIAGO DE LUCANAMARCA

Uso: AREA DEST EDUC

Situación: NO CARG/GRAV

Estado: PARTIDA ACTIVA

Antecedente Registral : P11062637

**Titular(es) Actual(es)**

SUPERINTENDENCIA NACIONAL DE BIENES ESTATALES S/D

**Medidas y Colindancias Actuales :**

TERRENO

Área: 13,796.5000 M2

Frente	ML	PASAJE 8
1	60.9500 ML	PASAJE 8
2	28.7500 ML	PASAJE 8
Derecha	126.3900 ML	TERRENOS DE CULTIVO
Izquierda	ML	LOTE 2
1	18.5500 ML	LOTE 2
2	74.7000 ML	LOTE 2
Fondo	ML	TERRENOS DE CULTIVO
1	53.1100 ML	TERRENOS DE CULTIVO
2	34.3700 ML	TERRENOS DE CULTIVO
3	72.9800 ML	TERRENOS DE CULTIVO



**Asiento(s) Registral(es) :**

**PREDIOS :**

- |   |   |          |
|---|---|----------|
| 1 | INSCRIPCION DE PLANO DE TRAZADO Y LOTIZACION<br>Asiento de Presentación Nro. 2003-11004058 del 27/08/2003 a horas 14:54:42<br>Registrador Público MUÑOZ MOLINA, SARA MARGOT<br>Fecha de Inscripción 23/09/2003        | AS 00001 |
| 2 | RECTIFICACION DE PLANO DE TRAZADO Y LOTIZACION<br>Asiento de Presentación Nro. 2014-00009404 del 09/06/2014 a horas 10:11:19<br>Registrador Público NIETO CISNEROS, LISBETH ROXANA<br>Fecha de Inscripción 18/06/2014 | AS 00002 |

**CARGAS :**

- |   |  |          |
|---|--|----------|
| 1 | INSCRIPCION DE USO<br>Asiento de Presentación Nro. 2015-00022400 del 17/11/2015 a horas 09:44:37<br>Registrador Público ORDAYA HUAMAN, AMADEO<br>Fecha de Inscripción 01/12/2015 | AS 00003 |
|---|--|----------|

**Expediente(s) / Título(s) en Trámite :**

**No existe(n) título(s) pendiente(s).**

El Registrador que suscribe deja constancia que la información transcrita en 4 página(s) corresponde literalmente al contenido de la partida registral que corre en los archivos de este registro.

Se expide el presente certificado a las 13:24:00 horas del día 6 de Enero del 2023.



Jakeline D. Garagundó Macera  
Certificador de Copia Literal  
ZONA REGISTRAL N° XIV - SEDE AYACUCHO





Zona Registral N° XIV-Sede Ayacucho

## CERTIFICADO LITERAL

CENTRO POBLADO SAN JOSE DE HUARCAYA MZ W1 LOTE 1  
P11062931  
DPTO. AYACUCHO PROV. HUANCA SANCOS DIST. SANTIAGO DE LUCANAMARCA

Uso: AREA DEST EDUC

Situación: NO CARG/GRAV

Estado: PARTIDA ACTIVA

Antecedente Registral : P11062637

Asiento 00001

Asiento N° 00001

Descripción :

INSCRIPCION DE PLANO DE TRAZADO Y LOTIZACION

PROPIETARIO - TITULAR :

COFOPRI

Area del Predio :

13,796.5 M2

Uso del Predio :

AREA DESTINADA A EDUCACION

Medidas y Colindancias

LINDEROS

FRENTE

1

2

DERECHA

IZQUIERDA

1

2

FONDO

1

2

3

MEDIDAS

60.95 ML

28.75 ML

126.39 ML

18.55 ML

74.7 ML

53.11 ML

34.37 ML

72.98 ML

COLINDANCIA

PASAJE 8

PASAJE 8

PASAJE 8

TERRENOS DE CULTIVO

LOTE 2

LOTE 2

LOTE 2

TERRENOS DE CULTIVO

TERRENOS DE CULTIVO

TERRENOS DE CULTIVO

TERRENOS DE CULTIVO

Titulos que dan mérito a la inscripción

1. INFORME TECNICO N° 378-2003-SUNARP-RPU-OC-AYACUCHO 17/09/2003 CATASTRO - RPU (AYACUCHO)
  2. RES. COFOPRI N° 111-2003-COFOPRI/OJAHLMCPPSSFSHVS 26/08/2003 ARQ MIGUEL CALDERON - JEFE COFOPRI AYACUCHO (AYACUCHO)
  3. INFORME TECNICO N° 188-2003-INDECI-COFOPRI 14/08/2003 ARQ ROSIO PALOMINO - INDECI - COFOPRI VERIFICADORES (AYACUCHO)
  4. OFICIO COFOPRI N° 1095-2003-COFOPRI/OJAHLMCPPSSFSHVS 26/08/2003 ARQ MIGUEL CALDERON - JEFE COFOPRI AYACUCHO (AYACUCHO)
  5. PLANO DE TRAZADO Y LOTIZACION N° 195-COFOPRI-2003-AYACUCHO 21/08/2003 ARQ MIGUEL CALDERON LAMA - JEFE COFOPRI AYACUCHO (AYACUCHO)
- EN MERITO A LA RESOLUCION N° 111-2003-COFOPRI/OJAHLMCPPSSFSHVS, SE PROCEDE A
1. APROBAR LA INSCRIPCION DEL PLANO DE TRAZADO Y LOTIZACION DEL CENTRO POBLADO SAN JOSE DE HUARCAYA UBICADO EN EL DISTRITO DE SANTIAGO DE LUCANAMARCA, PROVINCIA DE HUANCA SANCOS, DEPARTAMENTO DE AYACUCHO, CON UN AREA DE 146,160.54 M2 DISTRIBUIDO EN 52 MANZANAS Y 215 LOTES, DE CONFORMIDAD CON EL PLANO N° 195-COFOPRI-2003-AYACUCHO.
  2. APROBAR LA ADJUDICACION A TITULO GRATUITO, DE LA TOTALIDAD DEL AREA DE LOS LOTES DE VIVIENDA DEL CENTRO POBLADO SAN JOSE DE HUARCAYA UBICADO EN EL DISTRITO DE SANTIAGO DE LUCANAMARCA, AUN CUANDO ESTOS EXCEDAN LOS 300M2.
  3. APROBAR LA ADJUDICACION DE LOS LOTES DE VIVIENDA CON AREAS MENORES A 40M2 DEL CENTRO POBLADO SAN JOSE DE HUARCAYA, QUE CUENTEN CON FABRICA CONCLUIDA O EN CONSTRUCCION PREVIA PRESENTACION DEL FORMULARIO TECNICO RESPECTIVO, EL MISMO QUE SERA CERTIFICADO POR UN PROFESIONAL DE LA COFOPRI, INSCRITO EN EL INDICE DE PROFESIONALES DEL RPU.
  4. APROBAR LA SUSPENSION DE LA FORMALIZACION DE LOS LOTES 2 Y 3 DE LA MZ D DEL CENTRO POBLADO SAN JOSE DE HUARCAYA, POR ENCONTRARSE ATRAVESADOS POR UNA ACEQUIA DE REGADIO, DE ACUERDO AL INFORME N° 188-2003-INDECI-COFOPRI.

Asiento de Presentación Nro.

2003-11004050 del 27/08/2003 a horas 14:54:42

Arancel: S/ 0.00

Registrador Público

MUNOZ MOLINA SARA MARGOT

Oficina Registral : AYACUCHO

Fecha de inscripción

23/09/2003



*SARA MARGOT*  
SARA MARGOT MUNOZ MOLINA  
Registrador Público (e)  
REGISTRO FISCAL URBANO



findeasientoofindeasientoofindeasientoofindeasientoofindeasientoofindeasientoofindeasientoofindeasientoofinde

Jakelinne D. Garagundo Macera  
Certificador de Copia Literal  
ZONA REGISTRAL N° XIV - SEDE AYACUCHO



Zona Registral N° XIV-Sede Ayacucho

## CERTIFICADO LITERAL

CENTRO POBLADO SAN JOSE DE HUARCAYA MZ W1 LOTE 1  
P11062931  
DPTO. AYACUCHO PROV. HUANCA SANCOS DIST. SANTIAGO DE LUCANAMARCA

Uso: AREA DEST EDUC

Situación: NO CARG/GRAV

Estado: PARTIDA ACTIVA

Antecedente Registral : P11062637

Asiento 00002

Asiento N° 00002

Descripción :  
Asiento Afectado :

RECTIFICACION DE PLANO DE TRAZADO Y LOTIZACION  
00004

Area del Predio :  
Uso del Predio :

13.796 5 M2  
AREA DESTINADA A EDUCACION

### Medidas y Colindancias

#### LINDEROS

##### FRONTE

1

2

##### DERECHA

##### IZQUIERDA

1

2

##### FONDO

1

2

3

#### MEDIDAS

60 95

28 75

126 39 ML

18 55

74 7

53 11

34 37

72 98

#### COLINDANCIA

PASAJE 8

PASAJE 8

PASAJE 8

TERRENOS DE CULTIVO

LOTE 2

LOTE 2

LOTE 2

TERRENOS DE CULTIVO

TERRENOS DE CULTIVO

TERRENOS DE CULTIVO

### Títulos que dan mérito a la Inscripción

1 OTROS 09/06/2014 FORMULARIO REGISTRAL SUSCRITO POR PROSPERO HUAMANCULI CASAVILCA (AYACUCHO)

Asiento de presentación Nro.

2014 - 00009404 del 09/06/2014 a horas 10 11 19

Arancel : S/ 0 00

Recibo(s)

2014-02-00004675

Registrador Publico

NIETO CISNEROS LISBETH ROXANA

Fecha de Inscripción

18/06/2014

Oficina Registral : AYACUCHO



*Lisbeth R. Nieto Cisneros*  
**Lisbeth R. Nieto Cisneros**  
REGISTRADOR PUBLICO(a)  
Zona Registral N° XIV - Sede Ayacucho



*Jakelinne D. Garagundo Macera*  
**Jakelinne D. Garagundo Macera**  
Certificador de Copia Literal  
ZONA REGISTRAL N° XIV - SEDE AYACUCHO



Zona Registral N° XIV-Sede Ayacucho



## CERTIFICADO LITERAL

CENTRO POBLADO SAN JOSE DE HUARCAYA MZ W1 LOTE 1  
P11062931  
DPTO: AYACUCHO PROV: HUANCA SANCOS DIST: SANTIAGO DE LUÇANAMARCA

USE AREA DEST EDUC

Situación NO CARG/GRAV

Estado: PARTIDA ACTIVA

**Antecedente Registral : P11062637**

**Asiento 00003**

Asiento 00003

**Descripción :**

### INSCRIPCION DE USO

**BENEFICIARIO :**  
**PROPIETARIO - TITULAR :**

MINISTERIO DE EDUCACION S/D  
SUPERINTENDENCIA NACIONAL DE BIENES ESTATALES S/D

### Titulos que dan mérito a la inscripción

1 **TITULO DE AFECTACION EN USO** 10/11/2015 FDO. DIRECTORA EJECUTIVA COFOPRI- MARTHA ENRIQUETA FERREYROS PAREDES, ALCALDE PROV. DE HUANCABAMBA- DECIDIERO PILHUAMAN SOSA EN C.C. EL 11/11/2015 POR ADELINA JOSEFINA OCHOA RIGS- CERTIFICADOR COF

EL ORGANISMO DE FORMALIZACIÓN DE LA PROPIEDAD INFORMAL-COFOPI, DE CONFORMIDAD CON LO ESTABLECIDO EN EL ARTÍCULO 3° DE LA LEY N° 28923, "LEY QUE ESTABLECE EL RÉGIMEN TEMPORAL EXTRAORDINARIO DE FORMALIZACIÓN Y TITULACIÓN DE PREDIOS URBANOS", HA ASUMIDO DE MANERA EXCEPCIONAL LAS FUNCIONES DE FORMALIZACIÓN Y TITULACIÓN DE LA PROPIEDAD INFORMAL, QUE SE REFIERE EL TÍTULO I DE LA LEY N° 28687, "LEY DE DESARROLLO COMPLEJO DE LA FORMALIZACIÓN QUE SE REFIERE AL OTORGAMIENTO DE LOS DERECHOS DE DOMINIO DE SERVICIOS BÁSICOS", PARA LA FORMALIZACIÓN DE LA PROPIEDAD Y EL OTORGAMIENTO DEL PRESENTE TÍTULO DE AFECTACIÓN EN USO, POR UN PLAZO INDETERMINADO, CON EL OBJETO DE QUE LO DESTINE AL DESARROLLO ESPECÍFICO DE SUS FUNCIONES.

EN CASO EL TITULAR DESTINE EL LOTE DE TERRENO A UN FIN DISTINTO AL ASIGNADO, LA PRESENTE AFECTACIÓN QUEDARÁ SIN EFECTO.

Asiento de presentación Nro.  
Recibo(s)  
Registrador Público  
Fecha de Inscripción

2015 - 00022400 del 17/11/2015 a horas 09:11:37  
2015-11-00007484  
ORDAYA HUAMAN AMADEO  
01/12/2015

**Arancel : S/ 0 00**

**Oficina Registral : AYACUCHO**

Amadeo Ordaya Huaman  
Registrador Público

[illegible]

Jakelimo D. Garagundo Macera  
Certificador de Copia Literal  
ZONA REGISTRAL N° XIV - SEDE AYACUCHO

ZONA REGISTRAL N° XIV - SEDE AYACUCHO

Publicidad N° : 2023.112678

Derechos: S/ \*\*\*32.00 Cajero: QUISPE BELTRAN, REYNA

Oficina Registral: AYACUCHO

Fecha: 06/01/2023 13:23:17

Página 4 de 4

**c.- Accesso a la zona**

En la actualidad para llegar al Centro Poblado de San Jose de Huarcaya, se utiliza principalmente la carretera desde Ayacucho – Pampa Cangallo – Tiopampa - Santiago de Lucanamarca y llega al Centro Poblado de San Jose de Huarcaya con una distancia total de 179 kilometros de recorrido. El tiempo promedio de viaje es de 3 horas 30 minutos en camioneta.

**d.- Topografia:**

La zona del terreno presenta una topografía plana (entre 0% - 10% de pendiente), el terreno posee una geometría irregular.

El centro poblado de San Jose de Huarcaya del Distrito de Santiago de Lucanamarca, la topografía combina partes accidentadas con algunas pequeñas planicies y terrenos de ladera ligera donde predomina el clima templado.

#### Aspectos físicos.

##### Forma.

La I.E. de San Jose de Huarcaya tiene una forma regular y se encuentra establecida en un adecuado terreno que facilita el buen emplazamiento de las edificaciones.

##### Pendiente.

La I.E. se encuentra establecida en un adecuado terreno con pendientes favorables como para la eliminación de aguas pluviales, así como del sistema de desagüe de los servicios.

##### Tamaño.

El terreno de la I.E. se encuentra establecida con dimensiones apropiadas como para hacer ampliaciones de módulos y cambios de modelos, entre otros aspectos.

Para el caso del presente trabajo la información cartográfica con la que se contó fueron imágenes satelitales del Google Earth en coordenadas UTM WGS84, así como un plano del Departamento de Ayacucho, Provincia de Huanca sancos, Distrito de Santiago de Lucanamarca, centro poblado de San Jose de Huarcaya.

La imagen satelital del Distrito de Santiago de Lucanamarca del centro poblado de San Jose de Huarcaya, sirvió para determinar claramente el área de influencia del proyecto y para planificar los trabajos de reconocimiento, así como para determinar los posibles puntos de control para los posteriores trabajos de topografía.

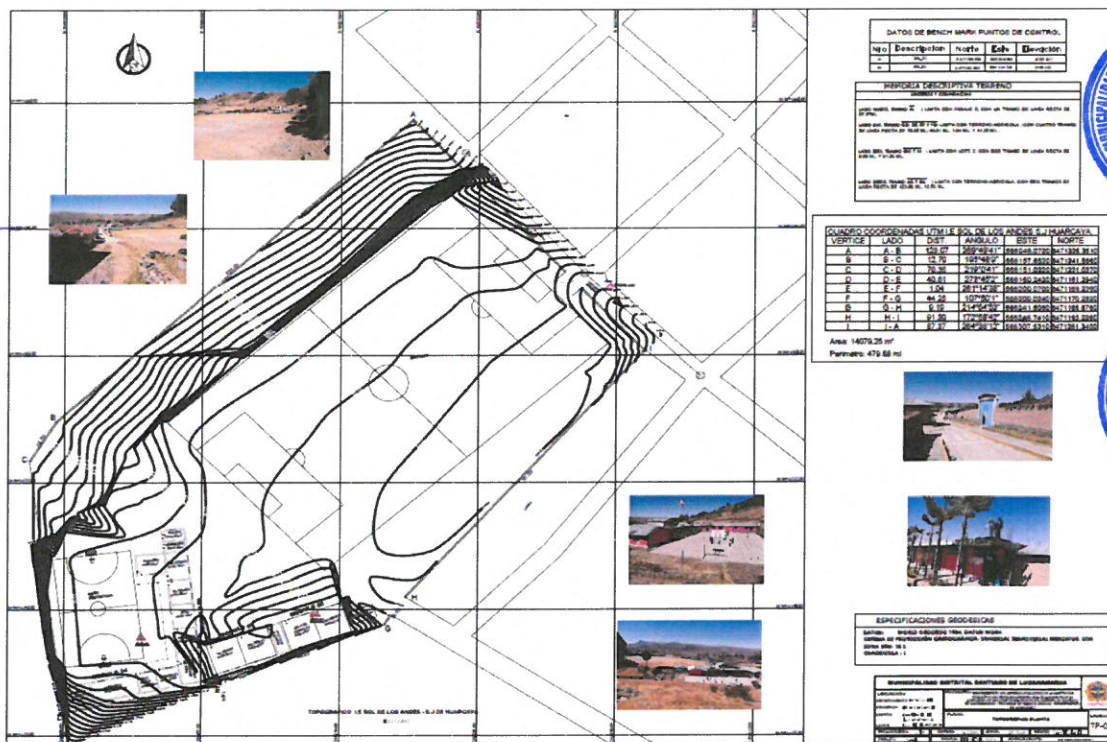

#### 1.5.4 NOMBRE DEL PIP O DE INVERSION

"MEJORAMIENTO DEL SERVICIO DE EDUCACIÓN SECUNDARIA EN I.E. SOL DE LOS ANDES DE CENTRO POBLADO SAN JOSE DE HUARCAYA DISTRITO DE SANTIAGO DE LUCANAMARCA DE LA PROVINCIA DE HUANCA SANCOS DEL DEPARTAMENTO DE AYACUCHO".

#### 1.5.5 CODIGO UNICO DE INVERSIONES

EL CUI DEL PI ES 2574290

#### 1.5.6 FECHA DE DECLARACION DE VIABILIDAD

FECHA DE VIABILIDAD/APROBACION 24/02/2023

#### 1.5.7 EXPEDIENTE TECNICO APROBADO

Expediente Técnico del proyecto de Inversión: "MEJORAMIENTO DEL SERVICIO DE EDUCACIÓN SECUNDARIA EN I.E. SOL DE LOS ANDES DE CENTRO POBLADO SAN JOSE DE HUARCAYA DISTRITO DE SANTIAGO DE LUCANAMARCA DE LA PROVINCIA DE HUANCA SANCOS DEL DEPARTAMENTO DE AYACUCHO", con un presupuesto total de **S/ 7,778,448.37** (Siete Millones Setecientos setenta y ocho mil Cuatrocientos Cuarenta y ocho con 37/100 Soles), a ejecutarse por la Modalidad de Ejecución Presupuestaria indirecta - Contrata y con un plazo de



ejecución de 360 días calendarios de acuerdo al artículo 176° del Reglamento de la Ley de Contrataciones del Estado, asimismo el postor en su oferta deberá mantener el monto asignado a los gastos generales respecto al costo directo, con la finalidad de garantizar la adecuada gestión técnica y administrativa durante la ejecución del proyecto. Así mismo no podrán reducir los gastos generales variables.

El presupuesto se encuentra actualizado a febrero del 2024.

#### 1.5.8 VALOR REFERENCIAL:

El valor referencial es de **S/ 7,309,394.03 (Siete Millones Trescientos Nueve Mil Trescientos Noventa y Cuatro con 03/100 Soles)**, incluidos los impuestos de Ley y cualquier otro concepto que incida en el costo total de la ejecución de la obra.

	DESCRIPCIÓN			MONTO
CD	COSTO DIRECTO TOTAL		S/.	5,294,360.44
GG	GASTOS GENERALES	9.00%	S/.	476,492.44
UTI	UTILIDAD	8.00%	S/.	423,548.84
ST	SUB TOTAL		S/.	6,194,401.72
IGV	I.G.V.	18.00%	S/.	1,114,992.31
CO	COSTO DE OBRA		S/.	7,309,394.03
	COSTO DE OBRA		S/.	7,309,394.03
	SUPERVISION		S/.	234,720.00
	COSTO DE EXPEDIENTE TECNICO		S/.	157,320.00
	COSTO TOTAL DE OBRA		S/.	7,701,434.03
	CONTROL CONCURRENTE	1.00%	S/.	77,014.34
	COSTO TOTAL DE LA INVERSIÓN		S/.	7,778,448.37

#### 1.6 OBJETIVOS DE LA CONTRATACION:

Contratar a una persona natural, persona jurídica o consorcio, a quien se le denominará EL CONTRATISTA, el cual deberá acreditar tener amplia experiencia en la ejecución de obras similares, a fin de que se realice la Ejecución de Obra :  
**"MEJORAMIENTO DEL SERVICIO DE EDUCACIÓN SECUNDARIA EN I.E. SOL DE LOS ANDES DE CENTRO POBLADO SAN JOSE DE HUARCAYA DISTRITO DE SANTIAGO DE LUCANAMARCA DE LA PROVINCIA DE HUANCA SANCOS DEL DEPARTAMENTO DE AYACUCHO"**, CUI N° 2574290.

#### 1.7 DEFINICIONES:

- ✓ Cuando en el presente documento se menciona la palabra '**LEY**' sin especificarse, se entenderá que se hace haciendo referencia directa a la Ley N° 30225, Ley de Contrataciones del Estado aprobado y sus modificatorias.
- ✓ Bajo el mismo concepto la mención al término '**REGLAMENTO**', se entenderá al Reglamento de la Ley de Contrataciones del Estado aprobado mediante Decreto Supremo N° 344-2018-EF y sus modificatorias.
- ✓ La mención a las siglas '**OSCE**', es el Organismo Supervisor de las Contrataciones del Estado.
- ✓ La mención al término '**INVIERTE.PE**', hace referencia directa al Sistema Nacional de Programación Multianual y Gestión de Inversiones, creado con Decreto Legislativo N° 1252, vigente a la fecha.
- ✓ El término '**EL POSTOR**', hace referencia a la persona natural o jurídica que participa en un procedimiento de selección, desde el momento en que presenta su oferta.
- ✓ La mención al término '**EL CONTRATISTA**', persona natural o jurídica que celebra un contrato con una Entidad de conformidad con las disposiciones de la Ley y el Reglamento, que se registrará a través de los presentes Términos de Referencia, Bases Integradas y Contrato.
- ✓ La expresión '**TÉRMINOS DE REFERENCIA**' es la descripción de las características técnicas y las condiciones en que se ejecuta la contratación, con el objeto de facilitar a los postores la preparación de sus ofertas.
- ✓ El término '**LA ENTIDAD**', hace referencia directa a la Municipalidad Distrital de Santiago de Lucanamarca, el cual de modo alternativo también se utilizará las siglas MDSL.
- ✓ El término '**GESTOR DE CONTRATO**', hace referencia al Órgano de Línea de **LA ENTIDAD**, representado por la Sub Gerencia de Desarrollo Urbano y Rural de Gestión de Proyectos.
- ✓ El término '**ADMINISTRADOR DE CONTRATO**' hace referencia al órgano de apoyo de LA ENTIDAD, representado por la Sub Gerencia de Desarrollo Urbano y Rural y Liquidación de inversiones.
- ✓ La mención al término '**LA SUPERVISIÓN**', hace referencia directa a la persona natural o jurídica que tendrá a su cargo el control y supervisión de la ejecución y puesta en funcionamiento del proyecto conforme a lo establecido en la Ley y su Reglamento.
- ✓ Las siglas **S.G.D.U.R.** hacen referencia a la Sub Gerencia de Desarrollo Urbano y Rural de la Municipalidad Distrital de Santiago de Lucanamarca.
- ✓ Las siglas **P.E.O.** hace referencia a la Programación de Ejecución de Obra.
- ✓ Las siglas **C.A.M.** hace referencia al Calendario de Adquisición de Materiales.



- ✓ Las siglas C.A.E. hace referencia al Calendario de Adquisición de Equipos.
- ✓ Las siglas C.U.E. hace referencia al Calendario de Utilización de Equipos.
- ✓ Las siglas C.A.O.V hace referencia al Calendario de Avance de Obra Valorizado.
- ✓ Programa de ejecución de Obra CPM, artículo 175° y otros del reglamento de la ley de Contrataciones del Estado.

## 1.8 BASE LEGAL Y FINALIDAD DE LOS TERMINOS DE REFERENCIA

### 1.8.1 BASE LEGAL.

- Constitución Política del Perú.
- Ley N° 27972 Ley Organica de la Municipalidades.
- Ley N° 31953 Ley de Presupuesto del Sector Público para el Año Fiscal 2024.
- Ley N° 30225, Ley de Contrataciones del Estado y sus modificatorias.
- Decreto Legislativo N° 1440 - Decreto Legislativo del Sistema Nacional de Presupuesto Público. Decreto Legislativo N° 1071 que norma el arbitraje y sus modificatorias.
- Ley N° 16053, Autorizando al colegio de Arquitectos del Perú y al colegio de Ingenieros del Perú para supervisar a los profesionales de arquitectura e ingeniería de la República.
- Ley N° 28858, Ley que complementa la Ley N° 16053, Ley que autoriza al Colegio de Arquitectos del Perú y al Colegio de Ingenieros del Perú para supervisar a los profesionales de arquitectura e ingeniería de la República.
- Ley N° 28966, Ley que complementa el marco legal vigente referido al ejercicio profesional del arquitecto.
- Ley N° 29664, Ley que crea el Sistema Nacional de Gestión de Riesgo de Desastres-SINAGERD.
- Ley N° 27446, Ley del Sistema Nacional de Evaluación de Impacto Ambiental; modificado por Decreto Legislativo N° 1078.
- Resolución Ministerial N° 071-2019-MINEDU que aprueba los 33 indicadores de brecha de infraestructura o acceso a servicios del Sector Educación elaborados y validados en el marco del Sistema Nacional de Programación Multianual y Gestión de Inversiones.
- Sistema Nacional de Programación Multianual y Gestión de Inversiones.
- Decreto Supremo N° 242-2018-EF - aprueba el TUO del Decreto Legislativo N° 1252, Decreto Legislativo que crea el Sistema Nacional de Programación Multianual y Gestión de Inversiones.
- Resolución Directoral N° 005-2017-EF-63.01 que aprueba la Directiva N° 003-2017-EF-63.01, Directiva para la ejecución de inversiones públicas en el marco del Sistema Nacional de Programación Multianual y Gestión de Inversiones.
- Decreto Supremo N° 344-2018-EF que aprueba el Reglamento de la Ley N° 30225 y sus modificatorias.
- Decreto Supremo N° 004-2019-JUS que aprueba el Texto Único Ordenado de la Ley N° 27444, Ley del Procedimiento Administrativo General.
- Reglamento de la Ley del Sistema Nacional de Evaluación de Impacto Ambiental, aprobado mediante Decreto Supremo N° 019-2009-MINAM.
- Decreto Supremo N° 011-79-VC, sus modificatorias, ampliatorias y complementarias. Código Civil.
- Resolución de Contraloría N° 387-2020-CG que aprueba las Directiva N° 018-2020-CG/NORM "Servicio de Control Previo de las Prestaciones Adicionales de Obra" y Directiva N° 019-2020- CG/NORM "Servicio de Control Previo de las Prestaciones Adicionales de Supervisión de Obra".
- Directivas y Opiniones del OSCE .
- Otras normas legales aplicables y vigentes.
- La referencia normativa descrita incluye sus modificatorias y ampliatorias de ser el caso.

## CAPITULO II

### CONSIDERACIONES ESPECIFICAS PARA LA EJECUCION SALDO DE OBRA

#### 2.1 RECURSOS Y EQUIPAMIENTO MINIMO DEL CONTRATISTA

##### EQUIPAMIENTO ESTRATEGICO

ITEM	DESCRIPCION	UNIDAD DE MED	CANTIDAD
01	ESTACION TOTAL INCLUYE PRISMAS	UND	01
02	APISONADOR TIPO CANGURO DE 60 KG	UND	01
03	VIBRADOR DE CONCRETO 4HP 1.5"	UND	01
04	RETROEXCAVDOR S/LLANTAS 420F2 -75 HP(*)	UND	01
05	EXCAVADORA SOBRE ORUGA 180-250 HP(*)	UND	01
06	COMPACTADOR VIBRATORIO TIPO PLANCHA 4HP	UND	01
07	CAMION VOLQUETE 15 M3	UND	02
08	MEZCLADORA DE CONCRETO DE 9P3-13 HP	UND	01

POR LA NATURALEZA DEL TRABAJO SE ACEPTARÁ EXCAVADORA S/ORUGA 100 HP O SUPERIOR



De conformidad con el numeral 49.3 del artículo 49° literal e) del numeral 139.1 del artículo 139° del reglamento este requisito de calificación se acredita para la suscripción del contrato.

## 2.2 REQUERIMIENTO MINIMOS DEL PLANTEL PROFESIONAL DEL CONTRATISTA

### 2.2.1 PERSONAL CLAVE.

- ✓ Este personal clave será evaluado.
- ✓ Este personal deberá cumplir el perfil mínimo indicado en el presente termino de referencia.
- ✓ La formación académica y experiencia profesional de este personal será objeto de verificación previo a la suscripción del contrato, debiéndose seguir en estricto lo establecido en la ley, el reglamento y demás normas legales vigentes.
- ✓ Durante la ejecución de la obra, con referencia el personal clave se aplicara lo establecido en la Ley, el Reglamento y demás normas legales vigentes.

Plantel Profesional Clave		
Cargo	Profesión	Experiencia
RESIDENTE DE OBRA	INGENIERO CIVIL O ARQUITECTO TITULADO	Con Treinta y Seis (36) meses efectivos como Residente y/o jefe de obra y/o supervisor y/o inspector y/o jefe de supervisión, en obras similares del personal clave requerido Como, <b>RESIDENTE DE OBRA</b> ; que se computa desde la colegiatura.
ESPECIALISTA DE SUELOS	INGENIERO CIVIL O INGENIERO GEOLOGO TITULADO	Con doce (12) meses efectivos de experiencia Como especialista mecanica de suelos y/o ingeniero mecanico de suelos, en la ejecución de obras en general personal clave requerido Como, <b>ESPECIALISTA DE SUELOS</b> , que se computa desde la colegiatura
ESPECIALISTA EN INST. ELECTRICAS	INGENIERO MECÁNICO ELÉCTRICO Y/O ELECTRICISTA, TITULADO.	Con doce (12) meses efectivos de experiencia Como Ingeniero y/o Especialista en: Mecánico Electricista y/o Instalaciones Mecánico Eléctricas y/o Instalaciones Eléctricas y/o Electromecánicas en la Ejecución de obras en general del personal clave requerido como, <b>ESPECIALISTA EN INST. ELECTRICAS</b> , que se computa desde la colegiatura.
ESPECIALISTA EN GESTIÓN SEGURIDAD Y SALUD Y MEDIO AMBIENTE	INGENIERO CIVIL O INGENIERO INDUSTRIAL O INGENIERO DE SEGURIDAD Y SALUD EN EL TRABAJO O INGENIERO AMBIENTAL SANITARIA O INGENIERO DE GESTIÓN AMBIENTAL, TITULADO	Con doce (12) meses, efectivos de experiencia como, Especialista y/o ingeniero y/o supervisor y/o jefe y/o responsable en: seguridad y salud ocupacional y/o seguridad e higiene ocupacional y/o seguridad de obra o seguridad en el trabajo y/o salud ocupacional y/o implementación de planes de seguridad e higiene ocupacional y/o en prevención de riesgos laborales, en obras en general, del personal clave requerido como, <b>ESPECIALISTA EN GESTIÓN SEGURIDAD Y SALUD Y MEDIO AMBIENTE</b> , que se computa desde la colegiatura.

#### NOTA IMPORTANTE:

- ✓ Todo el personal profesional titulado en el Perú, así como los titulados en el extranjero, deberán estar debidamente colegiados y habilitados, por lo cual en cada valorización mensual el CONTRATISTA ejecutor de Obra, deberá adjuntar el certificado de habilidad de todos los profesionales que correspondan a este periodo. Asimismo, la colegiatura y habilitación de los profesionales deberá presentarse al inicio de su participación efectiva en la ejecución de la obra, en cada Valorización o en documento técnico o en cada documento administrativo que conlleve la participación o necesidad de que el o los profesionales especialista emitan un informe, pronunciamiento, opinión, interpretación, técnica o administrativa, o similares, deberá presentar el informe correspondiente, el mismo que deberá estar debidamente firmado en todas sus páginas en original y refrendado por el Residente de Obra, en caso de la omisión o no presentación de los documentos, será causal de la aplicación de penalidades, multas, otras penalidades, de corresponder, por la falta de acreditación de su participación real en Obra y por falta de la no presentación de los informes que correspondan independiente del informe general del Residente de Obra.
- ✓ En tal sentido aun cuando en los documentos presentados la denominación del cargo o puesto no coincida literalmente con aquella prevista en los Requisitos de Calificación se deberá validar la experiencia profesional, si las actividades que realizo el profesional corresponden con la función propia del cargo o puesto requerido.

La experiencia profesional de personal en los documentos presentados la denominación del cargo o puesto no coincida literalmente de cada colegio profesional prevista en los requisitos y en los certificados de trabajo, contratos o similares que acrediten fehacientemente la experiencia profesional no se deben presentar traslapes de fechas laborales o trabajos desarrollados el postor que cuenta con buena pro consentida y administrativamente firme, deberá presentar para la firma de contrato como determina el reglamento de la ley vigente a los profesionales que participen en la ejecución de obra con el sustento de obra con el sustento debido de la experiencia de cada profesional.



## 2.2.2 SUSTITUCIÓN DEL EQUIPO PROFESIONAL OFERTADO

Según lo establecido en el Artículo 190° del Reglamento, es exclusiva responsabilidad del CONTRATISTA ejecutar su prestación con el plantel profesional ofertado, presentando el currículo documentado, sustentado, fundamentado correspondiente de cada profesional.

LA ENTIDAD, a través del Administrador de Contrato y/o la Supervisión y/o por parte del Inspector, tiene la potestad de solicitar el cambio del profesional o de los profesionales del equipo técnico propuesto, en caso se observe más de dos (2) ausencias y/o inasistencias injustificadas, a las reuniones de coordinación programadas o solicitadas por la Supervisión y/o LA ENTIDAD y/o por parte del Inspector, sin perjuicio de la aplicación de la penalidad respectiva o aplicación de otras penalidades de corresponder. Cabe indicar que no está permitido suplir al profesional principal por un asistente u otro profesional, así mismo la Entidad podrá disponer el retiro y/o cambio del personal clave y no clave del Contratista ejecutor de Obra, por falta de rendimiento profesional en el ejercicio de sus funciones. que se reflejaron por la No experiencia profesional del personal Clave y no clave en la ejecución de Obra, así como de su no participación real y efectiva en Obra acreditada por la Entidad o por el Supervisor de Obra o por el Inspector de Obra, se tomara presente la carencia de sustento de los Informes mensuales del ejecutor de Obra a través de la Residencia de Obra o del personal clave y no clave del personal no clave que acampana a la Residencia de Obra. Asimismo, la Entidad podrá solicitar el retiro y/o cambio del personal profesional clave y personal no clave, por la presentación de documentación técnica y administrativa inexacta o falta de sustento técnico como administrativo, por la no presentación oportuna de los documentos técnicos que están regidos en la Ley y su reglamento vigente que el Contratista debe desarrollar con el personal profesional clave y personal no clave, acciones que repercutirían a la Entidad en retraso de gestión de compromisos económicos mensuales, retraso en gestión oportuna de las valorizaciones (contrato principal, mayores metrados, adicionales de obra y otros relacionados de corresponder). como generar los retrasos para la revisión de mayores metrados, revisión de prestaciones adicionales, revisión de ampliaciones de plazo, revisión de suspensiones de plazo y otros relacionados de corresponder. que afectan directamente a la gestión y aprobaciones de la Entidad de corresponder.

La solicitud de sustitución a la que se refiere el numeral 190.2 del Artículo 190° del Reglamento, se efectúa por escrito a la Entidad como mínimo dentro de los cinco (5) días de conocido el hecho. En los casos previstos en el numeral 190.3 del pre citado artículo, se efectúa quince (15) días antes de la fecha estimada para que opere la sustitución. En ambos casos, si dentro de los ocho (8) días siguientes de presentada la solicitud la Entidad no emite pronunciamiento se considera aprobada la sustitución.

La sustitución del personal propuesto debe solicitarse a LA ENTIDAD, quince (15) días antes que se culmine la relación contractual entre EL CONTRATISTA y el personal a ser sustituido, salvo caso fortuito, situación en la que deberá ser comunicado en forma inmediata.

De autorizarse el cambio de profesional, la carta de acreditación será remitida al CONTRATISTA dentro de los cinco (05) días hábiles a partir de la autorización por LA ENTIDAD. EL CONTRATISTA es responsable de los tiempos que demande lo precitado, no existiendo ampliación de plazo por tal motivo.

Toda solicitud de sustitución y/o reemplazo o similares, del personal clave y personal profesional no clave, se desarrollara con la presentación de documentos que permitan una evaluación oportuna por parte de la Entidad, sobre los motivos de la sustitución solicitada, en caso de renuncia del personal profesional clave personal no clave, los documentos de renuncia deberán contar con la firma original de la persona renunciante y firma del Representante Legal común del Consorcio, de la empresa o de la persona natural que tiene representación legal ante la Entidad, debiéndose presentar todos los documentos que acrediten el sustento de la experiencia profesional del personal profesional y no profesional propuesto, quien asumirá la responsabilidad de la veracidad de los documentos que presenta ante la Entidad para los controles que la entidad determine.

## 2.3 EXPERIENCIA DEL POSTOR

### 2.3.1 REQUERIMIENTOS MINIMOS DEL POSTOR

EL POSTOR puede ser persona natural o jurídica debiendo tener inscripción vigente en el Registro Nacional de Proveedores (RNP) CAPITULO de Ejecutor de Obras, podrá participar individualmente o en EL POSTOR no deberá tener sanción vigente aplicada por el OSCE, ni estar impedido, temporal o permanentemente, para contratar con el Estado Peruano; por consiguiente, no deberá encontrarse incluido en el Capítulo de Inhabilitados para Contratar con el Estado que administra el OSCE. Tampoco podrá estar incurso en las causales de impedimento establecidas en el Artículo 11 ° de la Ley.

Esta exigencia es aplicable sin excepción para todos los integrantes del Consorcio, en caso de Consorcios. Para el caso de POSTORES extranjeros no domiciliados, es de aplicación lo establecido en el tercer párrafo de la Décima Disposición Complementaria Final de la Ley N° 30556. Por ser la obra a ejecutar destinada a una instalación pública, EL POSTOR



deberá conocer las normas y reglamentos que regulan la prestación de este tipo de ejecución de obra que sean establecidas por el propio Estado. En cumplimiento de lo establecido en el Reglamento, el Profesional Responsable que presente EL POSTOR deberá ser obligatoriamente quien desarrolle directamente los servicios contratados. Dicho compromiso constituye una de las obligaciones esenciales contractuales de EL POSTOR.

### 2.3.2 EXPERIENCIA EN LA ESPECIALIDAD DEL EJECUTOR DE OBRA

EL POSTOR puede ser persona natural o jurídica debiendo tener inscripción vigente en el Registro Nacional de Proveedores (RNP) - CAPITULO de Ejecutor de Obras, podrá participar individualmente o en consorcio en la ejecución de obras similares durante los 10 años anteriores a la fecha de la presentación de ofertas que se computarán desde la suscripción del acta de recepción de obra.

Se considerará obra similar a Mejoramiento y/o Ampliación y/o Instalación y/o Adecuación y/o remodelación del servicio educativo inicial y/o primaria y/o secundaria y/o superior.

Se acreditará con copia simple de: (i) contratos y sus respectivas actas de recepción de obra; (ii) contratos y sus respectivas resoluciones de liquidación; o (iii) contratos y sus respectivas constancias de prestación o cualquier otra documentación de la cual se desprenda fehacientemente que la obra fue concluida, así como el monto total que implicó su ejecución correspondientes a un máximo de veinte (20) contrataciones.

En los casos en que la denominación de algún extremo de la definición de obras similares para acreditar la experiencia del postor no coincida literalmente con lo previsto en las bases el postor deberá acreditar documentalmente la equivalencia o similitud de terminología y actividades, a fin de valorar de manera fehaciente la experiencia requerida.

### 2.3.3 CONDICIONES DE LOS CONSORCIOS

De conformidad con el numeral 49.5 del artículo 49° del reglamento, considerando la naturaleza de la prestación en la obra, se han establecido las siguientes condiciones:

- El número máximo de consorciados es de DOS (02).
- El porcentaje mínimo de participación por cada consorciado es del cinco por ciento (5%).
- El porcentaje mínimo de participación en la ejecución del contrato para el integrante del consorcio que acredite mayor experiencia es del cincuenta por ciento (50%)

### 2.4 COMPUTO DE PLAZOS

Según lo indicado en el reglamento los plazos de ejecución contractual se computan en días calendarios desde el día siguiente de la suscripción del contrato, excepto en los casos indicados en el mismo. Se incluyen los días sábados, domingos y feriados y también los declarados feriados.

#### 2.4.1 PLAZO DE EJECUCION CONTRACTUAL

El contrato tiene vigencia desde el día siguiente de suscrito el contrato hasta el consentimiento de la liquidación final del contrato y se efectuó el pago correspondiente.

#### 2.4.2 PLAZO DE EJECUCION DE OBRA

El plazo de ejecución de obra se encuentra programado para un periodo de tiempo de 379 días calendario, lo cual está calculado de acuerdo a la programación de obra de los trabajos a desarrollar, en concordancia con lo establecido en el expediente de contratación y expediente técnico de obra. el plazo constituye un requerimiento técnico mínimo de Cumplimiento obligatorio, el plazo deberá ser debidamente sustentado con la presentación de la programación de la obra.

#### 2.4.3 PROCEDIMIENTO DE AMPLIACION DE PLAZO

Durante el proceso de Ejecución de Obra, las ampliaciones de plazo solicitadas por EL CONTRATISTA, deberán cumplir las causales y el procedimiento establecidos en la LCE y su Reglamento.

#### 2.4.4 ENTREGAS PARCIALES

De común acuerdo entre las partes y durante la ejecución de la obra, se podrán realizar entregas parciales, siempre y cuando la unidad o meta a entregar, sea por sí sola una unidad operativa y que preste los servicios conceptuados sin necesidad de contar con la participación de las otras áreas o metas proyectadas en el expediente técnico, estipulados en el contrato.



## 2.5 ENTREGA DE ADELANTOS

Durante la ejecución del contrato se otorgarán adelantos y que serán amortizados. En el caso del Adelanto Directo será amortizado proporcionalmente de los pagos a cuenta al CONTRATISTA y el Adelanto de materiales será amortizado de acuerdo al D.S. N° 011-79-VC y sus modificatorias.

### 2.5.1 ADELANTO DIRETO PARA LA EJECUCION DE OBRA

La Entidad otorgará 01 adelanto directo hasta por el 10% (diez) del monto del contrato original, en cumplimiento con la normativa legal vigente.

El Contratista tratista debe solicitar formalmente el adelanto directo dentro de los ocho (8) días siguientes a la suscripción del I contrato, adjuntando a su do a su solicitud la garantía por adelantos mediante carta fianza o póliza de caución, y el comprobante de pago correspondiente. La entidad debe entregar el monto solicitado dentro de los siete (07) días contados a partir del día siguiente de recibida la solicitud del contratista.

### 2.5.2 ADELANTO DE MATERIALES E INSUMOS PARA LA EJECUCION DE OBRA

Entidad otorgará adelantos para materiales o insumos hasta por el 20% del monto del contrato original, GGO conforme al calendario de adquisición de materiales o insumos presentado por el contratista, en cumplimiento con la normativa legal vigente.

Las solicitudes de adelantos para materiales, Insumos, equipamiento y mobiliario se realizan una vez iniciado el plazo de ejecución contractual, teniendo en consideración el calendario de adquisición de materiales e insumos presentado por el contratista.

La entrega de los adelantos se realizará en un plazo de 15 días calendario previos a la fecha prevista en el calendario de adquisición de materiales o insumos para cada adquisición, con la finalidad que EL CONTRATISTA pueda disponer de los materiales o insumos en la oportunidad prevista en el calendario de avance de obra valorizado

Es responsabilidad de El Supervisor o Inspector, verificar la oportunidad de la solicitud de los adelantos para materiales e insumos, de acuerdo con el calendario correspondiente.

El sustento de la solicitud de los Adelantos para materiales, insumos y otros que el Contratista presente, independientemente del documento físico, deberá presentar en formatos digitales editables, conteniendo el sustento, cálculos y otros con los archivos digitales originales, base, fuente, base de datos deberán ser presentados en formatos digitales editables CDs conteniendo los archivos digitales editables sin claves ni llaves de acceso libre en software comerciales (Word, Excel, AutoCAD, MS Project, \$10 y otros), los CDs deberán estar rotulados y firmados por el Residente de Obra y/o Representante legal acreditando los CDs que presentan.

### 2.5.3 FIDEICOMISO ADELANTOS

La entidad ha previsto la obligación de constituir un fideicomiso para la administración de los adelantos, según los siguientes detalles legales.

Para la administración de los adelanto destinados a la ejecución de la obra, se constituir fideicomiso conforme a lo establecido en los artículos 184° y 185° del Reglamento. El procedimiento para la solicitud y entrega de los adelantos se rige por lo dispuesto en dichos artículos

## 2.6 FORMA DE PAGO

Los adelantos, saran amortizados proporcionalmente en las Valorizaciones mensuales, los pagos seran oportunamente para la buena marcha de la ejecucion fisica de la obra.

### 2.6.1 PAGO POR VALORIZACIONES DE OBRA

Para la elaboración, tramitación y pago de las valorizaciones de obra, se seguirá el procedimiento establecido en el Artículo 194° del Reglamento, asimismo, en caso se encuentre obligado la Entidad, se seguirá el procedimiento establecido en la DIRECTIVA 001-2022-OSCE/CD-Gestión de las Valorizaciones de Obra a través del Sistema Electrónico de Contrataciones del Estado (SEACE)

Una vez presentada la valorización, adquiere la condición de definitivo, no pudiendo ser modificado y es visible para todos los perfiles de usuario. Registrado la valorización y notificado por el sistema, corresponde al área encargada emitir su informe de conformidad u observar la misma, en el primer caso remitirá al responsable para proseguir el trámite de pago y en el segundo caso, to registrará al sistema.





En caso de discrepancias respecto a las valorizaciones se procederá según lo establecido en el Artículo 196° del Reglamento.

## 2.6.2 PLAZO PARA EL PAGO DEL SALDO DE LA LIQUIDACIÓN DEL CONTRATO DE OBRA

La Entidad o el contratista, según corresponda, deben efectuar el pago del monto correspondiente al saldo de la liquidación del contrato de obra en el plazo de treinta (30) días calendario, computados desde el día siguiente del consentimiento de la liquidación para tal efecto, parte que solicita el pago debe presentar el comprobante de pago respectivo.

## 2.7 REAJUSTES

Las valorizaciones deberán: ser ajustadas multiplicándolas por el respectivo coeficiente de reajuste "K" que se obtenga de aplicar en la formula o formulas polinómicas previstas en el expediente técnico de obra, los Índices Unificados de Precios de la Construcción que publica el Instituto Nacional de Estadística e Informática.

Dado que los Índices Unificados de Precios de la Construcción son publicados con un mes de atraso, los reajustes deberán calcularse teniendo en consideración el coeficiente de reajuste "K" conocido a ese momento siendo un reajuste a cuenta, posteriormente, cuando se conozcan los índices que se deben aplicar, se calculará el monto definitivo de los reajustes que corresponden, y se determina el monto del reajuste definitivo, los que se pagarán con la valorización más cercana posterior o en la liquidación final sin conocimiento de intereses y de conformidad al Artículo 195° del Reglamento de la Ley de Contrataciones del Estado y el Decreto Supremo N° 011-79-VC y sus modificatorias, ampliatorias y complementarias, debiendo ser revisado y aprobado por La Supervisión.

## 2.8 GARANTÍAS

### 2.8.1 DE LA GARANTÍA DE FIEL CUMPLIMIENTO DEL CONTRATO

Como requisito indispensable para perfeccionar el contrato, el postor ganador debe entregar a la Entidad la garantía de fiel cumplimiento del mismo, por una suma equivalente al diez por ciento (10%) del monto del Contrato original. Esta debe mantenerse vigente hasta el consentimiento de la liquidación final del contrato de obra, de acuerdo a lo dispuesto en el Artículo 149° del Reglamento.

Las garantías que se presenten deben ser incondicionales, solidarias, irrevocables y de realización automática en el país al solo requerimiento de la Entidad, Asimismo, deben ser emitidas por empresas que se encuentren bajo la supervisión directa de la Superintendencia de Bancos, Seguros y Administradoras Privadas de Fondos de Pensiones autorizadas para emitir garantías y que cuenten con clasificación de riesgo B o superior. Asimismo, deben estar consideradas en la última cita de bancos extranjeros de primeros categoría que periódicamente publica el Banco Central de Reserva del Perú, extendida in orden del Gobierno Regional Ayacucho, por idéntico monto equivalente al diez por ciento (10%) del monto del contrato original y tener vigencia hasta el consentimiento de la liquidación final.

El plazo para la entrega de esta garantía a la Entidad estará de acuerdo a lo estipulado en el Reglamento.

Conforme al artículo 9° del Decreto Legislativo N° 1563, el postor adjudicado también tiene la facultad de optar, como medio alternativo a la obligación de presentar las garantías de fiel cumplimiento y de fiel cumplimiento por prestaciones accesorias de corresponder, por la retención del monto total de la garantía correspondiente.

## 2.9 PENALIDADES APLICABLES

La penalidad es un castigo pecuniario aplicable a EL CONTRATISTA por el incumplimiento de sus obligaciones contractuales. Se aplicará todas las veces que sea necesaria, hasta los topes máximos establecidos en la Ley y en el Reglamento.

### 2.9.1 PENALIDAD POR MORA

En caso EL CONTRATISTA incurra en retraso injustificado en la ejecución de las prestaciones objeto del contrato, LA ENTIDAD le aplica automáticamente una penalidad por mora por cada día de atraso, de acuerdo a la siguiente formula:

Penalidad diaria:  $0.10 \times \text{monto} \times \text{plazo}$  vigente en diez

Donde: F0.15 para plazos mayores a sesenta (50) días.

El retraso se justifica a través de la solicitud de ampliación de plazo debidamente aprobado.

Adicionalmente se considera Justificado el retraso y en consecuencia no se aplica penalidad, cuando EL CONTRATISTA acredite, de modo objetivamente sustentado, que al mayor tiempo transcurrido no le resulta notable la calificación de retraso como por parte de LA ENTIDAD no de lugar al pago de gastos generales ni costos directos de ningún tipo, conforme el numeral 162.5 del artículo 162° del Reglamento.



Otras penalidades			
N°	Supuestos de aplicación de penalidad	Forma de cálculo	Procedimiento
1	Cuando el personal acreditado permanece menos de sesenta (60) días desde el inicio de su participación en la ejecución del contrato o del íntegro del plazo de ejecución, si este es menor a los sesenta (60) días, de conformidad con las disposiciones establecidas en el numeral 190.2 del artículo 190 del Reglamento.	0.05 UIT, por cada día de ausencia del personal en obra en el plazo previsto	Según informe del supervisor.
2	En caso el contratista incumpla con su obligación de ejecutar la prestación con el personal acreditado o debidamente sustituido.	0.05 UIT, por cada día de ausencia del personal en obra.	Según informe del supervisor.
3	<b>PERSONAL OFERTADO</b> Cuando culmine la relación contractual entre el contratista y el personal ofertado y la Entidad no haya aprobado la sustitución del personal por no cumplir con la experiencia y calificaciones del personal a ser reemplazado (Art. 190 del Reglamento de la Ley de Contrataciones del Estado).	0.05 UIT Por cada día de ausencia del personal ofertado	Según informe del supervisor.
4	<b>SEGURIDAD DE OBRA Y SEÑALIZACIÓN</b> Cuando el contratista no cumple con implementar las medidas de seguridad como capacitaciones, dispositivos de seguridad en la obra (plan de seguridad, plan de manejo ambiental, mapa de señalización de riesgo, mapa de evacuación, plan de emergencia), o incumplimiento de las normas de seguridad y salud en el trabajo.	Uno por mil (1/1000) del monto de la valorización del periodo por cada día de incumplimiento.	Según informe del supervisor.
5	<b>EQUIPOS DEL CONTRATISTA.</b> Cuando el Contratista no cuenta con los equipos y maquinaria acreditados para suscripción del contrato, o que estos no se encuentren operativos.	Uno por diez mil (1/10000) del monto de la valorización del periodo por cada equipo y por cada ocurrencia.	Según informe del supervisor.
6	<b>CALIDAD DE MATERIALES.</b> Cuando el Contratista ingrese a almacén o lugar de acopio materiales observados por el supervisor o inspector, o utilice para la ejecución de la obra materiales de menor calidad que los especificados en el Expediente Técnico y las normativas vigentes. La multa es por cada material no autorizado o no adecuado. EL CONTRATISTA deberá retirar dicho material y reemplazarlo por otro que cumpla con las especificaciones técnicas, siendo reemplazado sin costo alguno para la Entidad.	Uno por diez (1/10000) del monto de la valorización del periodo por cada caso detectado	Según informe del supervisor.
7	<b>CARTEL DE OBRA</b> Cuando el contratista no coloque cartel de obra dentro del plazo de 07 días posteriores al inicio de ejecución, o no lo mantenga instalado hasta la culminación de la obra.	Uno por diez mil (1/10000) del monto de la valorización del periodo por cada día de ocurrencia.	Según informe del supervisor.





8	En caso se detecte que el residente de obra y/u otro personal clave del Contratista a tiempo completo, presta paralelamente sus servicios en otras obras en ejecución.	Uno por diez mil (1/10000) del monto de la valorización del periodo de la ocurrencia, por cada evento.	Según informe del supervisor.
9	<b>CRONOGRAMA VALORIZADO AL INICIO DEL PLAZO CONTRACTUAL</b> Cuando el contratista no cumpla con entregar el calendario valorizado adecuada y su programación CPM. El plazo de entrega será de 6 días hábiles horas y se contabilizará a partir del cumplimiento de las exigencias indicadas en el artículo 176° del Reglamento de la Ley de contrataciones del Estado. Al presentar la liquidación deberá presentar el ultimo cronograma valorizado actualizado a la fecha de culminación de la Obra	Uno por diez mil (1/10000) del monto de la valorización del periodo por cada día de retraso.	Según informe del supervisor, administrador de contrato designado por la Entidad.
10	Cuando el contratista no cumpla con entregar el calendario acelerado dentro de las exigencias indicadas en el artículo 203° Reglamento de la Ley de Contrataciones del Estado	Uno por diez mil (1/10000) del monto de la valorización del periodo por cada día de retraso.	Según informe del supervisor.
11	Por no presentar al supervisor el Calendario de avance de obra valorizada actualizada y su programación CPM correspondiente, dentro del plazo establecido por el Artículo 198° Procedimiento de Ampliación de Plazo del Reglamento de la Ley de Contrataciones del Estado.	Uno por diez mil (1/10000) del monto de la valorización del periodo por cada día de retraso.	Según informe del supervisor.
12	<b>SEGURO COMPLEMENTARIO DE TRABAJO DE RIESGO</b> Cuando el Contratista no cuente con el seguro complementario de trabajo de riesgo, para el personal que realice trabajos de ensayos, Estudios de Suelos o cualquier personal técnico, administrativo u obrero durante la ejecución de la Obra.	Uno por diez mil (1/10000) del valor del contrato, por cada ocurrencia en la obra.	Según informe del supervisor.
13	No cumple en realizar las medidas de mitigación ambiental indicadas en el estudio de Impacto ambiental	Uno por diez mil (1/10000) del valor del contrato, por cada día.	Según informe del supervisor.
14	No reporta los accidentes de trabajo de acuerdo a lo estipulado en la Ley 29783 de Seguridad y Salud en el Trabajo. DS N° 005-2012-TR y DS N° 009- 2005- TR, Reglamento de Seguridad y Salud en el Trabajo	Uno por diez mil (1/10000) del valor del contrato, por cada ocurrencia	Según informe del supervisor.
15	<b>GARANTIAS DE FIEL CUMPLIMIENTO (POR ADICIONALES)</b> No presentar las Garantías de Fiel Cumplimiento, por el monto correspondiente, de existir adicionales aprobados al contrato de ejecución de obra.	Uno por diez mil (1/10000) del valor del contrato, por cada ocurrencia.	Según informe del supervisor.
16	<b>GARANTÍAS POR ADELANTOS</b> No mantener actualizado las Garantías por adelantos, pese haber sido requerido la renovación de la misma, se aplicará penalidad diaria por cada día posterior al vencimiento hasta la ejecución de dichas garantías.	Uno por diez mil (1/10000) del valor del contrato, por cada día.	Según informe del supervisor.





17	Cuando se presente valorizaciones fuera de fecha según indica el RLCE.	Uno por diez mil (1/10000) del monto de la valorización por cada día de incumplimiento	Según informe del supervisor.
18	Cuando la valorización sea devuelta al contratista con observaciones y esta no sea subsanado en el plazo otorgado, o se presente en el plazo sin efectuarse la subsanaciones correspondientes.	Uno por diez mil (1/10000) del monto de la valorización por cada día de incumplimiento.	Según informe del supervisor.
19	CUADERNO DE OBRA Por no registrar en los asientos de cuaderno de obra digital las ocurrencias relevantes en la obra conforme al avance de obra, como por ejemplo el inicio de una causal de ampliación de plazo.	Uno por diez mil (1/10000) del monto de la valorización del período por cada evento	Según informe del supervisor.
20	En caso EL CONTRATISTA incumpla con su obligación de mantener vigentes las pólizas de seguros desde el inicio de la obra hasta la recepción.	Dos por diez mil (2/10000) del monto de contrato original por cada oportunidad que se evidencia la falta	Según informe del supervisor.
21	ENTREGA DE LOS PLANOS POST CONSTRUCCIÓN Cuando el contratista no entrega en forma oportuna los planos post construcción (Máximo en un plazo de 15 días calendarios posterior a la recepción de la obra), de tal manera que impide a la Comisión de Recepción de Obra, cumplir con sus funciones.	Uno por diez mil (1/10000) del monto del contrato original por cada día de incumplimiento	Según informe del supervisor.

#### NOTAS:

- Para a cálculo de otras penalidades se empleara la Unidad impositiva Tributaria (UIT) vigente a la fecha de ocurrencia del hecho que origine la penalidad.
- Las penalidades indicadas se aplicarán frente el pago del entregable o valorización en curso, en la liquidación final del contrato se cobrará del monto resultante da la ejecución de la garantía de fiel cumplimiento.
- Los descuentos por las infracciones, multas y otras penalidades son acumulativos, hasta el máximo permitido por la Ley (**10% monto del contrato vigente**) siendo una causal de resolver el Contrato por incumplimiento a sus obligaciones esenciales Contractuales, al ser requerido por la Entidad como to determine la ley y su reglamento vigente.

#### 2.10 PRESTACIONES ADICIONALES Y REDUCCIONES

Las Prestaciones adicionales, deductivos vinculares y reducción de prestaciones se sujetarán a lo establecido en el Artículo 34° de la Ley, los Artículos 205° y 206° de su Reglamento y, la Resolución de Contraloría N° 387-2020-CG y documentación concurrente de ser el caso.

El Contratista deberá prever de manera oportuna las peticiones de adicionales, para que no afecten la ejecución de la obra.

#### 2.11 SUPERVISIÓN EN LA EJECUCIÓN CONTRACTUAL

LA ENTIDAD sera representada en la Obra por el SUPERVISOR DE OBRA, Inspector de Obra o Equipo de Inspectores en conformidad a la ley y su reglamento vigente, cuya designación será comunicada por escrito al CONTRATISTA. La Supervisión tendrá autoridad suficiente para decidir las cuestiones relativas a los trabajos de Obra, de acuerdo con los Documentos Contractuales y dentro de las facultades expresas que le otorgue LA ENTIDAD, las cuáles serán comunicadas oportunamente a las partes interesadas.

Toda comunicación entre LA ENTIDAD Y EL CONTRATISTA en relación a la Obra será a través de la Sub Gerencia de desarrollo Urbano y Rural y a su vez del SUPERVISOR DE OBRA.

Para el seguimiento, monitoreo y cumplimiento del Contrato LA ENTIDAD designará dichas funciones Administrador de Contrato representado por la Sub Gerencia de desarrollo Urbano y Rural.

#### 2.12 SUB CONTRATACION



De conformidad al Artículo 30° de la Ley y al Artículo 147° del Reglamento, se permite la subcontratación hasta un máximo del cuarenta por ciento (40%) del monto del contrato original.

No se puede subcontratar las prestaciones esenciales del contrato vinculadas a los aspectos que determinaron la selección de El Contratista, por lo cual, solo se permite la subcontratación de los servicios detallados en el expediente técnico cuyas actividades deben ser realizadas por empresas especializadas en el rubro, debe tener en cuenta las especificaciones técnicas detalladas en el expediente técnico de cada especialidad.

La Entidad dentro de los cinco (5) días hábiles de formulado pedido debe aprobar la subcontratación por escrito y de manera previa. Si transcurrido dicho plazo La Entidad no comunica su respuesta, se considera que el pedido ha sido rechazado. Para el subcontratista se requiere contar con inscripción vigente en el Registro Nacional de Proveedores (RNP) no estar impedido, inhabilitado ni suspendido para contratar con el Estado.

El Contratista mantiene la responsabilidad por la ejecución total de su contrato frente a La Entidad, aun siendo las actividades, partidas y otros, sub contratados según Ley y su Reglamento de Contrataciones del Estado a empresas jurídicas o personas naturales, la responsabilidad es exclusiva responsabilidad del Contratista, en todos sus aspectos civil, penal, pecuniaria, de reparaciones y otros relacionados.

### 2.13 SEGUROS

EL CONTRATISTA debe contar con los seguros que correspondan para el equipo técnico del personal que participe en la ejecución de obra en lo que corresponda. Cabe precisar que esto afecta únicamente a la relación contractual entre EL CONTRATISTA y su equipo de profesionales y técnicos estipuladas en el expediente técnico, pues LA ENTIDAD no tiene obligaciones con aquellos.

EL CONTRATISTA deberá presentar a La Supervisión, las Polizas de Seguro SCTRY CAR/EAR/TREC (el que corresponda) al inicio del contrato y/o de la obra, según corresponda, de acuerdo con las disposiciones legales actuales, con vigencia renovable durante la ejecución de la obra concordante con el expediente técnico.

EL CONTRATISTA deberá tomar por su cuenta todos los seguros previstos en la legislación vigente y todos los que sean necesarios para la correcta ejecución de la Obra, que forman parte del Contrato, debiendo exhibir ante La Supervisión y LA ENTIDAD las Pólizas correspondientes y por las veces que sean necesarias. Estas pólizas deben indicar el nombre, ubicación de la Obra, número de procedimiento Contrato.

Todo el personal del Contratista incluido el personal denominado clave y no lave, personal profesional, personal técnico, personal Obrero y otros que el Contratista proveerá para la ejecución de la Obra en general en todos los frentes de trabajo, contarán con los seguros, implementos de seguridad básico para cada actividad a desarrollar a cargo del Contratista, previo al inicio de sus labores deberán contar con su respectiva póliza de seguros contra todo riesgo (SCTR) y deberá portar y utilizar en todo momento su vestimenta o uniforme de trabajo, así como su equipo de protección personal (EPP), los seguros vigentes de todo el personal a cargo del Contratista se deberán presentar ante la Supervisión y ante la Entidad en los primeros (05) cinco días calendarios de cada mes y/o antes de su vencimiento.

### 2.14 CONFIDENCIALIDAD DEL CONTRATISTA

EL CONTRATISTA deberá guardar absoluta reserva y confidencialidad en el manejo de la información Mi y documentación a la que tenga acceso durante la ejecución contractual. No podrá revelar detalles sobre el alcance objeto del contrato a terceros, excepto cuando resulte estrictamente necesario para cumplimiento del contrato y sea autorizado por LA ENTIDAD. En ambos casos, EL CONTRATISTA deberá dar cumplimiento y será responsable de la aplicación a todas las políticas definidas por LA ENTIDAD en materia de seguridad de la información, debiendo La Supervisión vertical el contenido de la información que sea autorizada a entregar.

Asimismo, la información proporcionada a EL CONTRATISTA, o la que éste obtenga durante la ejecución del Contrato, en exclusivamente aplicados o utilizados para el cumplimiento de los fines del mismo. La información a la que hace referencia consiste en estadísticas, mapas, dibujos, fotografías, planos, Inventarios, documentación oficial, entre otros.

### 2.15 PROPIEDAD INTELECTUAL

A ENTIDAD tendrá los derechos de propiedad de toda la documentación inherente a la ejecución de obra y documentos contractuales, así como cada uno de los productos elaborados y proporcionados por EL CONTRATISTA. Esto incluye todos los documentos, productos, diseños, cálculos, estudios, imágenes, videos, informes u otros materiales que guarden relación directa con la ejecución de obra. De ser el caso, LA ENTIDAD tiene las facultades de tomar todas las acciones necesarias afin de obtener los derechos de autor y patentes.





En virtud de lo indicado, EL CONTRATISTA no podrá transferir o negociar dicha documentación, ni aplicarle con fines ajenos a los del presente Contrato, pudiendo ser objeto de acciones de orden administrativa, civil y/o penal según corresponda.

## 2.16 RESOLUCIÓN DEL CONTRATO

De conformidad con el Artículo 36° de la Ley, las partes podrán resolver el contrato por causa fortuita fuerza mayor, que imposibilite la continuidad del contrato.

Las causales de resolución contractual por incumplimiento se precisan en la Ley y el Reglamento, así como también se precisa el procedimiento asegurar su formalización y los efectos que cause dicha resolución.

## 2.17 SOLUCIÓN DE CONTROVERSIAS

Las controversias que surjan entre las partes durante la ejecución del contrato se resolverán en aplicación de la Ley y el Reglamento, así como las directivas aplicables.

Cualquiera de las partes tienen derecho a iniciar el arbitraje a fin de resolver dichas controversias dentro del plazo de caducidad previsto en el Reglamento de la Ley de Contrataciones del Estado.

En caso de existir controversias en la ejecución de la obra, el arbitraje será institucional, estará a cargo del Centro de Análisis y Resolución de Conflictos de la Pontificia de la Universidad Católica del Perú o del Centro de la Cámara de Comercio de Ayacucho. Asimismo, las medidas cautelares requeridas por las partes, no son sometidas a arbitraje de emergencia.

En el procedimiento arbitral ningún plazo podrá ser menor de cinco (5) días hábiles. Facultativamente cualquiera de las partes tiene el derecho a solicitar una Conciliación dentro del plazo de caducidad correspondiente, según lo señalado en el Artículo 224° del Reglamento de la Ley de Contrataciones del Estado, sin perjuicio de recurrir al arbitraje, en caso no se llegue a un acuerdo entre ambas partes o se llegue a un acuerdo parcial. Las controversias sobre calidad del contrato solo pueden ser sometidas a arbitraje.

El Laudo Arbitral emitido es inapelable, definitivo y obligatorio para las partes desde el momento de su notificación, según lo previsto en el numeral 45.21 del Artículo 45° de la Ley de Contrataciones del Estado.

## 2.18 RESPONSABILIDAD DEL CONTRATISTA POR VICIOS OCULTOS

En aplicación de lo dispuesto en el numeral 40.1 del artículo 40° de la Ley, queda expresamente establecido que la garantía por la calidad de la obra que ejecutará EL CONTRATISTA, el plazo de responsabilidad no puede ser inferior a siete (7) años, contado a partir de la conformidad de su recepción total o parcial de la obra, según corresponda. Además, se debe cumplir lo dispuesto en los Incisos 2) y 3) del Artículo 1774° del Código Civil. En caso del equipamiento la responsabilidad del contratista estará en función a la Garantía otorgada por el equipo.

La conformidad de la recepción de la obra y equipamiento por parte de LA ENTIDAD no enerva en lo absoluto su derecho a reclamar posteriormente por defectos o vicios ocultos. De existir una observación durante el plazo de vigencia, LA ENTIDAD remitirá una notificación a EL CONTRATISTA exigiendo la subsanación del defecto advertido para lo cual otorgará un plazo acorde con el daño detectado, el cual se computan desde el día siguiente de recibido el requerimiento, presentando una declaración jurada por los vicios ocultos y garantizando la subsanación de estos en su oferta, todo lo referido se aplicará a las fallas técnicas mas no haberías o desperfectos en su uso.

## 2.19 FRAUDE Y CORRUPCIÓN

De conformidad a lo establecido en los Artículos 32° y 40° de la Ley, concordante con el numeral 138.4 del Artículo 138° del Reglamento, se incorporarán en el contrato la corrupción, no obstante, de ello el CONTRATISTA y el personal a su cargo, durante el procedimiento de selección, ejecución de obra y hasta la liquidación final de la misma, deberán actuar dentro del cumplimiento del marco jurídico vigente, caso contrario LA ENTIDAD actuará conforme a sus competencias.

## 2.20 PROCEDIMIENTOS NO DESCRITOS

Para todo procedimiento contractual no descrito expresamente en el presente documento, aplica lo establecido en la Ley de Contrataciones del Estado y en su Reglamento vigente a la fecha, así como lo indicado en las Bases integradas, oferta técnica y económica presentada por EL CONTRATISTA y en el Contrato correspondiente. y en Supletoriamente tienen el de aplicación las normas de derecho público y solo en ausencia de estos, las de derecho privado.

## 2.21 OBLIGACIONES Y RESPONSABILIDADES DEL CONTRATISTA

Sin exclusión de las obligaciones que corresponden al CONTRATISTA, conforme con los dispositivos legales y reglamentarios vigentes, y que son inherentes al objeto de contrato, se obliga y compromete a cumplir con lo siguiente aspectos.





### 2.21.1 ASPECTOS GENERALES

- EL CONTRATISTA deberá cumplir con la Ley de Seguridad y en el Trabajo-Ley N y Salud 29783 y su Reglamento DS N° 005-2012-TR, Reglamento de Seguridad y Salud en el Trabajo para el sector construcción D.S. N 011-2016-TR.
- EL CONTRATISTA es responsable por la correcta ejecución de la obra en observancia del contrato y los documentos que forman parte del mismo los cuales deberán ser de estricto conocimiento y exigencia del Contratista.
- EL CONTRATISTA tendrá pleno conocimiento de las condiciones y lugar donde se ejecutará la obra, tomando en cuenta los accesos, situaciones del transporte de personal y materiales, manejo, almacenamiento, disposición, fuentes de materiales, disponibilidad de mano de obra, agua, energía y comunicaciones y en general todos los elementos y condiciones que puedan incidir de manera directa e indirecta en ésta, identificará las dificultades, contingencias y posibles riesgos, y garantizará la ejecución de la totalidad de los trabajos conforme al expediente técnico aprobado.
- EL CONTRATISTA deberá entregar, las garantías, protocolos de prueba de los equipos y pruebas y protocolos de instalaciones eléctricas, sanitarias, de instalación de equipos mecánicos, electromecánicos, comunicaciones, y todo lo contenido en el Expediente Técnico, en cada valorización por las partidas y actividades desarrolladas y en la liquidación de Obra que presente todo esto cuando este plasmado en el expediente técnico.
- En caso de existir divergencias entre este documento y leyes, normas o reglamentos, es obligación del Contratista poner en conocimiento del Supervisor esta situación previa a la realización de los trabajos a fin de que este determine la acción a seguir.
- EL CONTRATISTA durante la ejecución de la obra es responsable del desvío del tránsito vehicular y peatonal con instalación oportuna de las señalizaciones, carteles informativos, carteles preventivos, cintas de seguridad, con y otros necesarios para garantizar la seguridad del tránsito peatonal, de acémilas y tránsito vehicular durante el horario de trabajo, hasta la conclusión de los trabajos y entrega de obra a la Entidad, sin ningún costos adicional al costo de Obra, los costos, gastos e implementación están cargo del Contratista y licencias permisos correspondiente por las Autoridades según nivel de gobierno.
- Todos los documentos técnicos, administrativos de los cronogramas de ejecución CAO, Programación PCM, calendario de ejecución de Obra valorizado, calendario acelerado, cronograma de materiales, cronogramas de equipos, informe de compatibilidad o similares, Informes especiales y otros relacionados, valorizaciones mensuales, ampliaciones de plazo, mayores metrados, prestaciones adicionales, planos de replanteo de Obra, consultas técnicas, observaciones técnicas o similares, suspensión de plazo, liquidación de Obra, a cargo del Contratista o que el Contratista genere para que sean atendidos por el Inspector o Supervisor de Obra y/o por la Entidad, deberán ser presentados en formato físico debidamente firmado por el Residente de Obra y por el Representante legal común y con los informes del personal clave especialistas a cargo que participen, bajo responsabilidad del Contratista.

### 2.21.2 ASPECTOS TECNICO-ADMINISTRATIVOS

- EL CONTRATISTA ejecutará el trazo topográfico y replanteo de la obra y presentará a la Supervisión para su aprobación, procediendo a la ejecución y control de los trabajos topográficos consistentes en el replanteo del eje de diseño, nivelación y levantamiento de secciones transversales, lo que será sometido a la aprobación de la Supervisión.
- EL CONTRATISTA, presentará el Programa de Ejecución de Obra vigente, actualizado a la fecha de inicio de ejecución de obra concordante al expediente técnico aprobado, y de acuerdo a lo estipulado en la Ley y RLCE, con los correspondientes CAM y CUE. para la aprobación del Supervisor de Obra y su respectiva tramitación ante LA ENTIDAD.
- EL CONTRATISTA planeará, garantizará y será responsable por los métodos de trabajo y eficiencia de los equipos empleados en la ejecución de obra, los que deben asegurar un ritmo apropiado de trabajo y calidad satisfactoria.





- EL CONTRATISTA deberá presentar a la ENTIDAD, las Pólizas de Seguro SCTR Y CAR/EAR/TREC (el que corresponda) al Inicio de Obra y en cada valorización de acuerdo a las disposiciones legales vigentes, con vigencia y renovable durante la ejecución de la obra.
  - Durante la ejecución de obra, EL CONTRATISTA, está obligado a cumplir los porcentajes de obra establecidos en el Calendario de Avance de Obra Valorizado. En caso de producirse retraso injustificado se procederá de acuerdo al Art. 203° del Reglamento.
  - Elaborar y remitir los formatos para la fase de ejecución y los documentos de sustento conforme a la directiva vigente para los registros en el Sistema Nacional de Programación Multianual y Gestión de Inversiones - Invierte.pe.
  - En casos que sea obligatoria la autorización de propiedad y uso de determinados recursos (hardware y/o software) utilizados con o por el equipo y sus componentes, EL CONTRATISTA deberá entregar las respectivas licencias de uso al momento de la recepción de los equipos, aplicable a los equipos que correspondan, siendo los costos, gastos y otros relacionados a cargo del Contratista.
  - Suministrar e instalar el equipamiento, realizar protocolos de prueba y puesta en funcionamiento, así como el emplazamiento del mobiliario administrativo.
  - Prever las instalaciones necesarias y los servicios (electricidad, agua, desagüe, internet y otros) para realizar el emplazamiento y los protocolos de prueba durante el proceso constructivo, siendo los costos, gastos y otros relacionados a cargo del Contratista.
  - Cumplir con los requisitos técnicos y contractuales para la obtención del certificado de conformidad técnica de proyecto a cargo del Supervisor, conforme a lo establecido en el REGLAMENTO.
  - Presentar los planos actualizados al comité de recepción de obra en caso existieran modificaciones durante la ejecución de obra aprobados por el Supervisor y validados por LA ENTIDAD, los mismos que se adjuntarán en la Liquidación.
  - EL CONTRATISTA, será el único responsable por un adecuado planeamiento, programación y resultado final del proceso de ejecución de la obra, la puesta en funcionamiento, y en general, de la calidad de los servicios que preste, de la idoneidad del personal a su cargo, así como el logro oportuno de las metas y adopción de las previsiones necesarias para el fiel cumplimiento del Contrato.
- El Contratista será responsable exclusivo de la vigilancia general de la obra y de los almacenes y campamentos en forma continua, para prevenir sustracciones o deterioros de los materiales, enseres, estructuras y otros bienes propios o ajenos, en caso de pérdida correrá con los gastos que demande su sustitución.
- Presentar la Liquidación del Contrato de obra en los plazos que rige el Reglamento.

### 2.21.3 PERSONAL

- El CONTRATISTA tiene la obligación de ejecutar la obra con el personal clave acreditado para la suscripción del contrato y mantenerlo por los plazos establecidos en el Reglamento.
- El CONTRATISTA tiene la obligación de prevenir los daños y el deterioro de la salud de los trabajadores, mejorando sus condiciones de trabajo con la finalidad de elevar el nivel de protección de su seguridad y salud, con el propósito de garantizar la integridad física del trabajador en el desarrollo de las obras donde se ejecuta, dando cumplimiento a las disposiciones legales dispuesto en la Ley N° 20783, Ley de Seguridad y Salud en el Trabajo y su Reglamento D.S. N 006-2012-TR, Ley N° 30222, modificatoria de la Ley 29783 y su reglamento por DS N 006-2014-TR.
- El CONTRATISTA está obligado a velar por la seguridad de los trabajadores durante la ejecución de todos y cada uno de los trabajos brindando el equipo y material necesario para tal efecto.
- El CONTRATISTA deberá suministrar en los intervalos que prescribe el Supervisor o la Entidad, la nómina detallada de todo el personal profesional técnico y de los obreros que están empleados a la fecha del informe.
- El CONTRATISTA no podrá modificar el personal profesional designado a la obra sin el consentimiento previo y por escrito de la Entidad.
- Cualquier persona que sea removida de la obra por las causales expuestas deberá ser reemplazada de inmediato por otro más competente aprobada por la supervisión, para la mano de obra se deberá priorizar que sea de la zona, por ello el postor deberá dejarlo por escrito, de contratar personal que no sea del lugar, no representará pago adicional a la entidad.

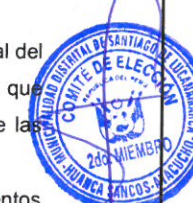



- Cualquier reposición o reparaciones debido a daño a terceros producto de la ejecución de la obra y la no previsión por parte del contratista será de su responsabilidad, debiendo cubrir la totalidad del daño y perjuicio causado, así como las sanciones que pudieran imponerse a Entidad por la negligencia en la ejecución de la obra.
- EL CONTRATISTA está obligado al cumplimiento de los pagos salariales, de acuerdo al Régimen de Construcción Civil vigente, respetando las disposiciones vigentes de la legislación del Ministerio de Trabajo y Promoción del Empleo, caso contrario la Entidad no se hace responsable de las multas, pagos pendientes que pudiera y demás situaciones que pudieran ocurrir por su incumplimiento.
- EL CONTRATISTA no contratará bajo ninguna modalidad a personal que labora en LA ENTIDAD, así como tampoco a personal de otras entidades públicas según lo estipulado por las normas.
- De ser el caso, EL CONTRATISTA deberá presentar de forma mensual la programación de salida de su personal profesional (clave y no clave), y cualquier modificación.
- EL CONTRATISTA deben llevar un registro de asistencia diario de todo el personal profesional durante el plazo de ejecución física de la obra. El cual será presentado mensualmente en las valorizaciones y cuando lo solicite la Supervisión.

#### 2.21.4 SEGURIDAD EN LA CONSTRUCCIÓN

- El Contratista está obligado a tomar todas las medidas de seguridad necesarias para evitar peligros contra la integridad, la vida y la propiedad de las personas, instituciones o firmas durante la ejecución de obra, en este sentido deberá dotar a su personal, de los equipos y herramientas pertinentes para la realización de todos los trabajos, quedando terminantemente prohibido la realización de trabajos en circuitos energizados, para ello deberá presentar una declaración jurada donde el postor contará con implementos de seguridad según NIG-050 de la normatividad legal, sobre Seguridad y Salud Ocupacional.
- EL CONTRATISTA deberá atenerse a las disposiciones vigentes para la prevención y control de incendios, y a las instrucciones complementarias que se dicten por el Supervisor de obra.
- EL CONTRATISTA está obligado a realizar las visitas técnicas, mediciones y cualquier actividad, en estricta conformidad a las normas de Seguridad y Salud ocupacional OHSAS 18001: 2007.
- Durante las diversas etapas de la construcción, la obra se mantendrá, en todo momento, en perfectas condiciones de orden y limpieza.

#### 2.21.5 MATERIALES Y EQUIPOS

- Todos los materiales y equipos destinados a la Obra, deberán cumplir con las características técnicas exigidas en las Bases y se deberán someter a los ensayos necesarios para verificar sus características.
- Todos los equipos, maquinarias, herramientas e instrumentos serán puestos a disposición de la obra en óptimas condiciones de operación. La relación del equipo indicado en el expediente técnico, no es limitativa, pudiendo incrementarla y/u optimizarla, en caso que el avance de la obra así lo requiera, sin que ello represente pago adicional alguno.
- Todos los equipos y maquinarias necesarios para la ejecución satisfactoria de los trabajos a realizar, deberán llevarse a obra en forma oportuna y no podrán retirarse de la misma salvo autorización escrita del Supervisor, que no podrá negarla sin justa razón.
- Las pérdidas o daños causados a los equipos y maquinarias o materiales durante la ejecución de las obras, corren por cuenta del Contratista.
- Si el Supervisor demuestra que los equipos, maquinarias y herramientas son insuficientes o inapropiados para asegurar la calidad de la obra y el cumplimiento de los plazos, el Contratista está obligado a efectuar enmiendas y/o adiciones necesarias, por su cuenta y costo.
- La permanencia de maquinaria y equipos en obra será de acuerdo a la programación de los trabajos que comprende la ejecución de obra.
- El tipo y cantidad de las Pruebas y Análisis están indicados en el Expediente Técnico, de conformidad al Reglamento Nacional de Construcción y otras normas conexas, así como aquellas que el supervisor considere necesarias, para alcanzar una obra con calidad y la eficiencia la Entidad requiriere los siguientes:
- En ese sentido el postor en el proceso constructivo propondrá a una empresa especializada, para la realización de pruebas de laboratorio, para llevar a cabo todos los servicios de ensayos y pruebas de laboratorio que sean necesarios para asegurar el cumplimiento de las especificaciones descritas en el expediente técnico de obra. La





empresa especializada en pruebas de laboratorio deberá contar con la licencia de funcionamiento en el rubro específico (laboratorio de suelos y/o similares), así como el RUC.

- El laboratorio deberá contar mínimo con los siguientes equipos:
- Equipo de CBR con certificado de calibración con menos de 12 meses emitido por un ente acreditado con la norma ISO 17025.
- Equipo de placa de carga (plato de carga). Equipo de prensa de concreto con certificado de calibración con menos de 12 meses emitido por un ente acreditado con la norma ISO 17025.
- Densímetro eléctrico no nuclear.
- Equipo para medir el valor de impacto del agregado VIA según NTP 400.037.
- Equipo para medir la deflexión de los materiales que conforman el pavimento como un LWD deflectómetro de impacto ligero.
- El laboratorio deberá contar con acreditación con la norma ISO 17025 en por lo menos tres ensayos o deberá haber pasado exámenes de aptitud satisfactoriamente en por lo menos tres métodos de ensayo en los últimos 2 años.

#### 2.21.6 ERRORES O CONTRADICCIONES

El Contratista debe hacer notar a la ENTIDAD cualquier error o contradicción en los documentos, poniéndolo de inmediato en conocimiento del Supervisor.

#### 2.22 OBLIGACIONES DEL CONTRATANTE

##### 2.22.1 ENTREGA DEL TERRENO

La Entidad comunicada al Contratista la fecha y hora para la entrega de terreno dentro de los plazos establecidos en el Reglamento, siendo este una de las condiciones para el inicio del plazo de ejecución de obra, según lo establece el Artículo 176° del Reglamento de la Ley de Contrataciones del Estado – RLCE.

En el caso de ejecución de la obra, cuando se hubiese previsto las entregas parciales del terreno esta será implementada según normativa, precisando de que cualquier demora justificada en dicha entrega no generan mayores pagos.

Pago oportuno de las valorizaciones al CONTRATISTA por las valorizaciones sino corra con los costos y gastos acorde al Ley.

##### 2.22.2 DOCUMENTOS PARA LA EJECUCIÓN

La Entidad pondrá a disposición del Contratista una copia del Expediente Técnico en físico completo en físico y en digital. Sin embargo, el Contratista previo pago podrá obtener copias adicionales.

##### 2.22.3 DESIGNACIÓN DEL SUPERVISOR DE OBRA

La Entidad notificar al Contratista quien será responsable de la Supervisión de Obra

#### 2.23 ASPECTOS CONSTRUCTIVOS DE LA OBRA

##### 2.23.1 PROGRAMA DE EJECUCIÓN DE OBRA.

El Contratista a la suscripción del Contrato, deberá presentar los cronogramas indicados en los literales b), c) y d) del numeral del Artículo 175.1 del RLCE, debiendo ser aprobados dentro de los 15 días de suscrito el Contrato como máximo, caso contrario se utilizará el calendario del Expediente Técnico de Obra, de acuerdo a los Artículos 176.4, 176.5 y 176.6 del RLCE. El contratista deberá presentar a la Supervisión, el cronograma contractual, calendarizado de ejecución de obra, adecuado a la fecha de inicio del plazo; concordado con un diagrama PERT / CPM y un plan general de los trabajos a ejecutar para su aprobación. En estos documentos debe reflejar claramente, las fechas fundamentales (secuencia) de la obra, métodos constructivos, rendimientos asumidos, protocolo de pruebas y todos los demás datos necesarios para la correcta y oportuna ejecución y control de obra, guardando equivalencia con relación al programa presentado con su propuesta.

Es la secuencia lógica de actividades constructivas que deben realizarse en un determinado plazo de ejecución, el cual debe comprender todas las actividades así como todas las vinculaciones entre actividades que pudieran presentarse. El programa de ejecución de obra, debe elaborarse aplicando el método CPM

Los documentos que constituyen el Programa de Ejecución de Obra son: i) La Programación CPM, ii) Diagrama GANTT, iii) Calendario de Avance de Obra Valorizado (CAOV), iv) Calendario de Avance de Obra Actualizado (CAOVA), v) Calendario





de Adquisición de Materiales e Insumos (CAM) entre otros documentos que durante la ejecución de obra cumplirán la condición de: actualizado y/o acelerado de ser el caso.

El Contratista estará obligado a presentar la reprogramación de sus trabajos toda vez que le sea aprobado una prórroga justificada del plazo de ejecución de obra o cuando el supervisor lo requiera como consecuencia del atraso en el cumplimiento del cronograma vigente, estando el nuevo programa de trabajos sujetos a la revisión y aprobación del supervisor, para salvaguardar los avances de la obra el postor deberá presentar en su propuesta un cronograma de obra con recursos y ruta crítica, la presentación del cronograma de trabajos y su aprobación por el supervisor, no eximirá al contratista de ninguna de las obligaciones y responsabilidades emergentes del contrato.

Una vez definida la fecha de inicio de obra, EL CONTRATISTA, dentro de los dos (2) días hábiles siguientes deberá presentar a La Supervisión, la actualización de los Programas de Ejecución de Obra, con la correspondiente actualización de los Calendarios de Avance de Obra Valorizados, el Calendario de Adquisición de Materiales e Insumos y el Calendario de Utilización de Equipos, de la misma forma de la Programación de Ejecución de Equipamiento, en la cuales las partidas de ruta crítica y de holgura estarán plenamente identificadas con las actividades predecesoras y sucesoras, el código de la de Obra, el código de la actividad, duración, inicios y términos más tempranos y tardíos, y tiempos de holguras concordante con la red de Programación CPM por partidas genéricas y específicas hasta el tercer orden del Presupuesto de obra.

Una vez que La Supervisión apruebe el Programa de Ejecución de Obra, serán validados por LA ENTIDAD (Administrador de Contrato), siendo documentos contractuales denominados "Programa de Ejecución de Obra vigente."

#### 2.23.2 PRUEBAS DE RECEPCIÓN DE LA OBRA

Para la recepción de la obra EL CONTRATISTA deberá considerar, entre otros, los Protocolos de Pruebas realizados durante la ejecución de la obra en todas las especialidades que se mencionan en expediente técnico aprobado los protocolos de prueba deben ser suscritos por el CONTRATISTA y EL SUPERVISOR.

#### 2.23.3 MANTENIMIENTO Y SEÑALIZACIÓN DE LAS OBRAS

EL CONTRATISTA está obligado no sólo a la correcta ejecución de la obra, sino también al mantenimiento de ésta, a su costo, hasta la finalización de dicha ejecución. Asimismo, queda obligado a señalizar la obra objeto del contrato, con arreglo a lo dispuesto en la normativa vigente EL CONTRATISTA cumplir las órdenes que recibe del inspector acerca de la instalación de señales

complementarias o modificación de las ya instaladas. Será directamente responsable de los perjuicios que la inobservancia de las citadas normas y órdenes pudiera causar.

#### 2.23.4 MITIGACIÓN DEL IMPACTO AMBIENTAL

EL CONTRATISTA está obligado a realizar las visitas técnicas, mediciones y cualquier actividad, en estricta conformidad a la Norma de Medio Ambiente.

EL CONTRATISTA deberá cumplir con la Normatividad legal sobre Medio Ambiente que les de aplicación en su actividad. El cumplimiento de la Normatividad legal vigente y de la implementación de las actividades señaladas en el Expediente Técnico.

EL CONTRATISTA dará cumplimiento a las Normas y Recomendaciones (Reglamento Nacional de Edificaciones y normativa vigente sobre la materia) para la protección del medio ambiente, que sean aplicables a los trabajos que realiza en el lugar de la Obra, originados por los trabajos que realiza y subsanará las observaciones que le formule La Supervisión y/o las que formulen entidades oficiales de protección del medio ambiente. Asimismo, deberá cumplir con ejecutar lo detallado en el expediente técnico, respecto a las indicaciones de impacto ambiental en el proceso de ejecución de obra.

#### 2.23.5 DISPOSICIÓN DE DESPERDICIOS

Los desechos resultantes de las excavaciones y desmontes generados en la ejecución de obra deberán ser depositados en las zonas que tengan autorización, bajo responsabilidad del CONTRATISTA y con verificación por La Supervisión. Esta área para desechos deberá ser ubicada dentro de la distancia máxima prevista para este propósito en las Especificaciones Técnicas, y tratadas según se estipule en el estudio de Impacto ambiental

La disposición de desperdicios deberá estar de acuerdo al Decreto Supremo N° 002-2022-VIVIENDA "Decreto Supremo que aprueba el Reglamento de Gestión y Manejo de Residuos Sólidos de la Construcción y Demolición

#### 2.23.6 VIGILANCIA

EL CONTRATISTA será el responsable de tomar las medidas necesarias para obtener la seguridad y protección de las personas e instalaciones de la obra, para lo cual deberá proveer durante los trabajos el personal, cascos, iluminación, equipos de comunicación y otros elementos adecuados que se requiera



EL CONTRATISTA deben proporcionar guardiana general y al personal auxiliar de servicios para o personal de obra y las instalaciones de uso común. El servicio de guardiana se realizará durante las 24 horas del día

#### 2.23.7 ENFOQUE DE GESTIÓN DE RIESGOS

La Planificación de la Gestión de Riesgos, se encuentra enmarcada en cumplimiento con lo dispuesto con la Directiva N° 012-2017-OSCE/CD, aprobado mediante Resolución N° 014-2017-OSCE/CD, del 09.05.2017, se adjunta al presente el Anexo N° 3-Formato para asignar los Riesgos (Según lo especificado en el Expediente Técnico en el capítulo de Gestión de Riesgos)

El residente de la obra, así como of inspector a Supervisor, según corresponda, deben evaluar permanentemente de desarrollo de la administración de riesgos, diciendo anotar ice resultados en el cuaderno de obra, cuando menos, con periodicidad semanal, precisando sus efectos y los hitos delectados o no cumplidos de ser el caso

Asimismo, se debe de cumplir todo lo estipulado en Decreto Supremo N° 011-2019-TR que aprueba el Reglamento de Seguridad y Salud en al Trabajo para el Sector Construcción.

#### 2.24 INFORMES A REALIZAR POR EL CONTRATISTA

EL CONTRATISTA, en el proceso de ejecución de obra está en la obligación de presentar los siguientes Informes

##### 2.24.1 INFORMES DE REVISIÓN DEL EXPEDIENTE TECNICO (COMPATIBILIDAD)

Es el conjunto de documentos que comprende memoria descriptiva, especificaciones técnicas, planos de ejecución de obra, metrados, presupuesto de obra, fecha de determinación del presupuesto de obra, Valor Referencial, análisis de precios, calendario de avance de obra valorizado, fórmulas polinómicas y, si el caso lo requiere, estudio de suelos, estudio geológico, de impacto ambiental u otros complementarios.

Las prescripciones, condiciones, precisiones, y todo aquello establecido en el expediente Técnico Aprobado y actualizado por la entidad es de obligatorio cumplimiento para el participante, postor y/o contratista ante la entidad.

EL CONTRATISTA, conforme a lo establecido en el Artículo 177° del Reglamento en el plazo de treinta (30) días calendarios de iniciado la ejecución de la obra, deben presentar la Supervisión un informe técnico de revisión del expediente técnico que incluya entre otros, las posibles observaciones, prestaciones adicionales, riesgos del proyecto y otros aspectos que sean materia de consulta, para lo cual deberá indicar los profesionales que realizaron la revisión del expediente técnico de acuerdo a su especialidad y otros aspectos que sean materia de consulta, en cumplimiento a lo indicado, se adjuntará a la propuesta una constancia de visita, el supervisor dentro del plazo de Diez (10) días calendario, eleva el informe técnico de revisión del expediente técnico de obra a la Entidad, con copia al contratista, adjuntando su evaluación, pronunciamiento y verificaciones propias realizadas como supervisión

##### 2.24.2 INFORMES DE ACCIDENTES Y/O ACCIONES JUDICIALES

EL CONTRATISTA dará aviso inmediato dentro de un máximo de veinticuatro (24) horas, de cualquier accidente o hecho que se produjera durante la ejecución de la obra, que determine perjuicios a terceros y/o a las propiedades o pudiera ocasionar daño a las mismas. Dicho aviso será complementado presentando a la Supervisión, dentro de los dos (2) días del suceso, un informe escrito completo y preciso de los hechos, en (01) original y una copia para la Entidad

Asimismo, EL CONTRATISTA deberá enviar inmediatamente a La inspección dos copias de cualquier acepción, aviso u otro documento por él recibidos y que deriven de cualquier acción judicial, sentencias de cualquier tribunal, y que, de un modo u otro, pudiera tener relación con el contrato o la ejecución el mismo con las alternativas de solución adoptadas por el propio Contratista.

##### 2.24.3 INFORME DE VALORIZACION MENSUAL

La presentación de la Valorización se cumplirá el procedimiento dispuesto por su DIRECTIVA N° 001- 2022-OSCE/CD, en (01) original y una copia para la Entidad

##### 2.24.4 INFORME DE LIQUIDACION DE CONTRATO DE OBRA

La presentación de la Liquidación del contrato se deberá realizar conforme a lo establecido en el Artículo 209° del Reglamento, en (01) original y una copia para la Entidad

Deberé presentar los planos de post construcción, manual o directiva de mantenimiento, datos de calidad de materiales, pruebas y protocolos, y de las redes de agua, desagüe, instalaciones especiales y otros relacionados, todos los documentos





deberán estar firmados por el residente de Obra el representante legal común y en la parte de metrados, costos, presupuestos, liquidación y otros relacionados con la firma del ing, de metrados costos y presupuestos, todos los documentos en original, debidamente follados, escaneados y en formatos digitales editables sin clave sin llaves.

#### 2.24.5 OTROS INFORMES ESPECIALES DE OBRA

EL CONTRATISTA a solicitud de la Entidad deberá presentar informes específicos y/o especiales sobre temas contractuales. La forma de presentación y las mejoras al informe ser acordada con La Supervisión además deberá contener las recomendaciones propias del Supervisor, el plazo para la presentación de los informes será de (05) días calendarios, de necesitar mayor plazo, el Contratista sustentara y cuantificara el mayor plazo requerido, que será evaluado por la Supervisión e inspector, los cuales deberán ejecutar el informe de evaluación en un plazo no mayor de (03) días calendarios y presentarlos ante la entidad, la Entidad emitirá su pronunciamiento a través de un acto administrativo o no el plazo, de no pronunciarse la Entidad en el plazo de (05) días calendarios se considerara no ampliado el plazo, salvo una reevaluación de parte de la Entidad a solicitud del Contratista.

Todos los documentos técnicos y administrativos citados, deberá ser presentado en físico debidamente Simado, follado y escaneado en formato PDF con las firmas correspondientes, con el sustento técnico correspondiente, independientemente del documento físico, deberá presentar en formatos digitales editables, conteniendo el sustento, cálculos y otros con los archivos digitales originales, base, fuente, base de datos y otros deberán ser presentados en formatos digitales editables en DBDs o CDs conteniendo los archivos digitales editables sin cables ni llaves de acceso libre en software comerciales (Word, Excel, AutoCAD, MS Project, 810 y otros), los CDe y DBDs deberán estar rotulados y firmados por el Residente de Obra y/o Representante legal común acreditando los CDs o DBDs que presentan.

#### 2.25 DE LAS REUNIONES.

Se restablecerán reuniones de coordinación por lo menos una vez durante el mes o las veces que determine ENTIDAD, la que participaran EL CONTRATISTA, LA SUPERVISIÓN y los ADMINISTRADORES DE CONTRATO personal de la Entidad de las áreas y administrativas deberán participen s profesionales del personal clave de parte del Contratista que la Entidad requiera, para la toma de decisiones a fin de contrarrestar los problemas que pueden surgir en la etapa de ejecución de obra.

La no participación efectiva de parte del personal clave y no clave de parte del Contratista ejecutor de Obra a las reuniones que solicite la Entidad, será causal de incumplimiento de obligaciones esenciales contractuales a cargo del Contratista y pasible de la aplicación de otras penalidades de corresponder, así como previa evaluación de la Entidad será causal de incumplimiento de las obligaciones esenciales contractuales del Contratista.

#### 2.26 OTRAS OBLIGACIONES DEL CONTRATISTA

Sin exclusión de las obligaciones que corresponden a EL CONTRATISTA, conforme a los dispositivos legales y que son inherentes como tal para la ejecución de Obra, EL CONTRATISTA, tiene otras obligaciones según el siguiente detalle:

- EL CONTRATISTA no podrá iniciar la ejecución de la Obra, si no ha sido apertura el correspondiente Cuaderno de Obra Digital, una vez efectuado, EL CONTRATISTA se somete al seguimiento y control de la Supervisión, en todo lo que se refiere a la Obra.
- EL CONTRATISTA se obliga a cumplir con todos los procedimientos e instrucciones establecidos por LA ENTIDAD y la legislación correspondiente, en lo que respecta al Medio Ambiente y a la Seguridad y Salud Ocupacional.
- Será responsabilidad del CONTRATISTA que cualquier descubrimiento de interés histórico o de otra naturaleza o de valor significativo que se descubra en la zona de la obra sea notificado de inmediato a la Supervisión, tomando las acciones que corresponda ante la Dirección Desconcentrada del Ministerio de Cultura competente, procediendo de acuerdo a las disposiciones vigentes sobre el particular.
- EL CONTRATISTA deberá entregar los planos de post construcción, mantenimiento, dossier de calidad de materiales y pruebas y los protocolos, drenaje pluvial, red de desagüe, instalación de red de agua, instalaciones eléctricas etc.
- EL CONTRATISTA debe consignar una dirección de correo electrónico del representante legal, donde se le notificar las coordinaciones y actos relativos a la ejecución de la obra. Cabe precisar, que las comunicaciones no necesitarán acuse de recibido.
- Para solicitar la recepción de obra, EL CONTRATISTA deberá contar con los Planos Post Construcción, aprobados por La Supervisión.





- Se deberá presentar mensualmente un video formato AVI en USB DBD CDs del avance constructivo de obra con duración de 15 minutos.

#### 2.26.1 DAÑOS A LA OBRA, A PERSONAS Y A PROPIETARIOS

De producirse daños, pérdida de materiales y perjuicios ocasionados a la obra, serán de cuenta y riesgo CONTRATISTA ya sea que provengan de actos u omisiones de él mismo o de otras causas imputables. En cualquier caso, EL CONTRATISTA debe inmediatamente reparar o reemplazar lo dañado o perdido. El tiempo que demande la reparación a reposición del daño no será motivo de prórroga en el plazo de ejecución.

Comerá por cuenta del CONTRATISTA y de acuerdo a Ley, las lesiones o muerte del personal del CONTRATISTA y las pérdidas o daños que sufran is bienes mate se produzcan durante l periodo de cumplimiento del Contrato o como consecuencia del mis por falta de previsión.

Además, EL CONTRATISTA deberá proveer por su cuenta y costo, la solución de los inconvenientes, y la reparación de los daños mencionados y deberá mantener LA ENTIDAD de todo reclamo por daños y perjuicios que sean consecuencia del desplazamiento de sus Equipos o de Otras Provisionales, dentro y fuera de la zona de la obra, al cómo, de los reclamos, acciones y demandas que se interpongan o se promuevan, en relación a la ejecución de la obra.

Después de la Recepción de Obra, esta quedará bajo la responsabilidad de LA ENTIDAD, salvo las anteriores responsabilidades del CONTRATISTA se establecido por el Artículo 40° de la Ley de Contrataciones del Estado.

#### 2.26.2 ACCESO AL SITIO DE LOS TRABAJOS Y LUGARES DE FABRICACIÓN

LA ENTIDAD través del personal que labora presta servicios a la entidad, la Supervisión con todo su personal clave y no clave, así como cualquier persona autorizada por escrito de parte de la Entidad o Supervisión, tendrá en cualquier momento acceso a la obra, así como tendrá acceso a cualquier oficina y local donde se está desarrollando trabajos relacionados a la ejecución de obra, planificación de Otra o similares, o de donde provengan los materiales, artículos manufacturados o equipos pero empleo en las obras, debiendo, EL CONTRATISTA dar las facilidades y seguridad de desplazamiento forma posible este acceso, suministrando para tal fin toda la asistencia necesaria administrativa y documentaria, Tales visitas o inspecciones no deberán interferir con los trabajos del CONTRATISTA.

Asi mismo las visitas laborales de control respectivo por parte de Entidades Gubernamentales a través de su personal que determine, citando alguna de ellas. Contraloría General de La Republica, Órgano de Control del OCI, Ministerio de Trabajo o dependencias del Mismo, Sunafil, ANA, ALA, Ministerio de Cultura y otros, tendrán igual tratamiento que para el acceso de parte de la Entidad.

#### 2.26.3 PRUEBAS Y CERTIFICADOS DE CALIDAD

- El costo de las pruebas, controles de calidad en general, laboratorios y ejecución de trabajos, será por cuenta exclusiva del CONTRATISTA, cuales se efectuarán en su propio laboratorio o en laboratorios externos de Universidades y Instituciones, cuyos procedimientos, equipos, Instrumentos, y otros cuente con certificación de INACAL a través del control de los patrones respectivos a través de certificaciones de empresas que cuenten con la autorización de certificaciones de INACAL para ajustar y determinar la acreditación de los equipos y procesos de parte de INACAL, de tal manera que los resultados puedan compararse con los que obtenga el Supervisor, el Contratista deberá presentar los Informes de interpretación de las pruebas, controles de calidad desarrollados con los resultados de los laboratorios, presentando los Informes correspondientes de interpretación a cargo del personal profesional clave que acompaña a la Residencia de Obra y con el Informe de la validación respectiva de parte del Residente de Obra.
- La supervisión deberá desarrollar los controles de calidad independientes que determine y presentar el informe de la interpretación de los mismos, a través del personal clave que acompaña a la Supervisión y con el Informe de la validación respectiva de parte del Jefe de Supervisión o Supervisor de Obra.
- El tipo y cantidad de las pruebas, controles de calidad, análisis, ensayos y otros serán indicados en el Expediente Técnico, de conformidad al Reglamento Nacional de Edificaciones y otras nomas conexas, así como aquellas que el supervisor considere necesarias, para alcanzar una obra con calidad y la eficiencia requerida.
- EL CONTRATISTA está obligado a presentar ante La Supervisión, los certificados de calidad expedidos por los organismos competentes, de los materiales e insumos empleados en la construcción de la obra, teniendo en cuenta la siguiente consideración: Materiales e insumos Nacionales, Certificación de Calidad expedida por laboratorio dando cuenta de la Norma Técnica Nacional INDECOPI vigente o su análoga extranjera autorizada





por INDECOPI, en el caso de Materiales e Insumos importados, que deberá ser informado a LA ENTIDAD, cumplimiento de dicha obligación.

- Durante la ejecución de la obra, EL CONTRATISTA realizará pruebas, controles de calidad, análisis, ensayos y otros necesarios de los trabajos ejecutados, de conformidad a lo dispuesto en las normas técnicas peruanas e internacionales de ser aplicables, las mismas que serán comparadas con los resultados de los ensayos obtenidos por el Supervisor de obra, quien Informará a LA ENTIDAD sus recomendaciones y conclusiones obtenidas. No se admiran pruebas realizadas en forma conjunta, tampoco cuando EL CONTRATISTA y al Supervisor contraten un mismo laboratorio.
- EL CONTRATISTA no se podrá pasar de una partida a otra de la obra, mientras no se cuente con la respectiva conformidad de los resultados de los ensayos por parte del Supervisor de Obra, toda la ejecución de la Obra está bajo responsabilidad del Contratista hasta la recepción de Obra y las garantías pos recepción de Obra que la Ley de contrataciones y su reglamento lo determinan.

#### 2.26.4 SUBSANACIÓN DE DEFICIENCIAS

Todo incumplimiento del Contrato por parte del CONTRATISTA tendrá una penalidad de acuerdo a los Artículos 162° y 163° del Reglamento de la Ley de Contrataciones del Estado.

Queda también establecido que LA ENTIDAD podrá autorizar la retención del total o parte del importe de las Valorizaciones de Avance de Obra, para protegerse contra posibles perjuicios por trabajos defectuosos y no corregidos oportunamente pese a las instrucciones de La Supervisión. Desaparecida la causal anterior LA ENTIDAD Instruirá para que se proceda con el pago de las sumas retenidas, previo descuento de los importes que pudieran corresponder.

#### 2.26.5 TRABAJO NOCTURNO Y EN FERIADO

A menos que lo prohíba La Supervisión por causa justificada, EL CONTRATISTA podrá trabajar en turnos de horario extendido, horario nocturno, tiempo extra y en días domingo y feriados siendo la ejecución de Obra contratado por días calendarios, en estos casos EL CONTRATISTA no tendrá derecho a ninguna compensación adicional, debiendo EL CONTRATISTA adecuarse a los reglamentos y legislaciones laborales vigentes.

EL CONTRATISTA deberá notificar a La Supervisión o Inspector de Obra por escrito, con no menos de 24 horas de anticipación, sobre su intención de ejecutar trabajos en horario extendido, horario nocturno, tiempo extra o en Domingo y feriados, indicando las zonas donde se realizarán los trabajos, las medidas de seguridad adoptadas y los profesionales responsables que estarán a cargo.

Al trabajar en horario extendido u horario nocturno, EL CONTRATISTA deberá de brindar a su personal de las condiciones necesarias, para realizar los trabajos y las medidas de seguridad necesario, dotando de la iluminación necesaria para la zona de trabajo y para las zonas de circulación del personal, circulación de equipo mecánico liviano y pesado, circulación en general, todo esto bajo la verificación y autorización de La Supervisión, así mismo de necesitar vías provisionales de acceso o vías de desvío provisional para las personas, mamilas, vehículos, y otros de la población natural y serán a cargo del contratista debiendo implementarias con la seguridad, carteles Informativos, preventivos, señalética, e iluminación necesaria de ser el caso, lo cual deberá ser evaluado previamente por la Supervisión para su aprobación respectiva bajo responsabilidad directa del Contratista y Supervisión.

#### 2.27 CUADERNO DE OBRA DIGITAL

Se implementará el Cuaderno de Obra digital conforme a lo establecido en la **DIRECTIVA N 009-2020- OSCE/CD LINEAMIENTOS PARA EL USO DEL CUADERNO DE OBRA DIGITAL** aprobado por Resolución N° 100-2020-06CE/PRE El Cuaderno de Obra Digital Iniciara sus registros en la fecha de entrega del terreno, conforme a lo establecido en el Artículo N° 191° del Reglamento. Las anotaciones y consultas sobre ocurrencias se rigen en concordancia con lo detallado Artículos 192° y 193° del Reglamento.

En caso de un informe debidamente sustentado de parte del Contratista y con el Informe de parte de la Supervisión en el cual se confirme que en la zona de trabajo no existe la señal de Internet por cualquier prestador del servicio de los operadores privados, y con la aprobación respectiva de parte de la Entidad se podrá emplear el cuaderno de Obra físico que está debidamente normado en la Ley 30225 Ley de Contrataciones de estado y su Reglamento vigente, en conformidad a la primacía de la normalice.

##### 2.27.1 INDEMNIZACIONES REQUERIDAS POR LA ENTIDAD



EL CONTRATISTA o LA ENTIDAD y cualquier persona contratada por estar en relación con la ejecución de la obra de cualquier reclamación o pedido de indemnización de los obreros y lo de los empleados del CONTRATISTA, que surja o esté emparado por las leyes sociales, así como también por las otras leyes, estatutos, ordenanzas, reglamentos, ordenes, decretos o resoluciones.

#### 2.27.2 INSTALACIONES Y EQUIPOS DE CONSTRUCCIÓN

EL CONTRATISTA entregará antes del inicio de los trabajos, para aprobación de La Supervisión, un Cronograma de Utilización de los Equipos ofertados y otros que fueran necesarios, a criterio de La Supervisión, para cumplir con el cronograma de Obra, en el que deberá estar claramente indicado el requerimientos de la OTRA y a cronograma de utilización de equipos, el equipo de construcción adecuado y suficiente, el que deberá ser mantenido todo el tiempo en condiciones eficientes de trabajo, tener capacidad para realizar con eficacia y seguridad la Obra determinado en los documentos contractuales, dentro de los términos y condiciones especificadas en ellos, estando sujeto en todo momento, su disponibilidad, a las inspecciones y pruebas que considera conveniente realizar La Supervisión aprobación de los equipos del CONTRATISTA por parte de La Supervisión no lo releva de su certificación de ejecutar la obra de acuerdo con los documentos contractuales. EL CONTRATISTA no podrá hacer ningún cambio o modificación en el equipo e instalaciones aprobadas por La Supervisión, remover del sitio de la obra ningún equipo sin exprese autorización de La Supervisión en cada caso.

La Supervisión tendrá derecho a exigir al CONTRATISTA un aumento o cambio total o parcial del equipo mecánico ofertado, i en el curso de la ejecución de los trabajos se pone de manifestó a juicio de Le Supervisión, que uno u otro equipo resultan total o parcialmente defectuosos, inadecuados.

#### 2.28 EJECUCIÓN DE EQUIPAMIENTO

Se realizará según lo detallado en el Expediente Técnico, asimismo se deberá tener en cuenta:

- Realizar las actividades necesarias para la adquisición de acuerdo al cronograma de adquisición de equipamiento. Asimismo, deberá efectuar el adecuado seguimiento para cumplir con las fechas establecidas, para lo cual **EL CONTRATISTA** deberá presentar la documentación requerida al Inspector o Supervisor, informando la situación de la adquisición de equipos, para la realización del seguimiento detallado.

El equipamiento debe de estar acorde lo señalado en las Especificaciones Técnicas del Expediente, no dando lugar a sustituciones y/o reemplazos.

##### 2.28.1 ALMACENAMIENTO DE EQUIPOS

Los almacenes y centros de acopio de los equipos complementarios y mobiliario adquiridos según lo indicado en el Expediente Técnico de Equipamiento, deberán tener la aprobación formal de El Supervisor, debiendo ser acondicionados a completa satisfacción de éste, una vez que los almacenes y centros de acopio hayan cumplido su misión, deberán recuperar su aspecto original.

##### 2.28.2 ALMACENAMIENTO DE MOBILIARIO

Los almacenes y centros de acopio de los materiales, insumos y mobiliario requieren obligatoriamente la aprobación formal de El Supervisor, debiendo ser acondicionados a completa satisfacción de éste, de utilizarse espacios dentro de la obra para este fin, una vez que estos espacios hayan cumplido su misión, deberán recuperar su aspecto original y cumplir con los requerimientos técnicos mínimos exigidos almacenamiento se realizará de forma que se garantice la conservación de los materiales, insumos mobiliario en perfectas condiciones de utilización, y siguiendo en todo caso las instrucciones del Inspector o Supervisor y lo indicado por el fabricante de los materiales, insumos y los mobiliarios.

##### 2.28.3 ACONDICIONAMIENTO, MONTAJE O INSTALACIÓN DE EQUIPOS

Deberá coordinar y verificar las preinstalaciones y coordinar el suministro, montaje, instalación, puesta en marcha y pruebas de los equipos considerados en el expediente técnico, estos trabajos deben ser realizados bajo las indicaciones del fabricante del equipo de ser el caso y deberán contar con la aprobación del Inspector o Supervisor.

##### 2.28.4 MANUALES

EL CONTRATISTA, al momento de la entrega de los Equipos, por cada equipo, deberá entregar un (01) juego de manuales (operación-usuario, instalación, mantenimiento y de partes) de estos equipos en idioma español, originales del fabricante. No se aceptará fotocopias.





Los manuales no deberán tener marca, anotación o sello que dificulte su lectura.

Cuando no sea posible la presentación de alguna información (diagramas, planos, programas, etc.) por algún motivo técnico, se deberá presentar un documento emitido por el fabricante certificando la no existencia de esa información.

Toda la información técnica que presente el Contratista, deberá ser evaluada e informada por parte de la Supervisión ante la Entidad, bajo responsabilidad plena de la Supervisión si no desarrolla sus actividades contratadas, con eficiencia y eficacia, dentro de los tiempos de ejecución de Obra, así como en los tiempos que determine la Entidad.

#### 2.28.5 PRUEBAS DE CONFORMIDAD PARA LA RECEPCIÓN

Adicionalmente a lo considerado en el Expediente Técnico las pruebas de conformidad para la Recepción, Instalación y Prueba Operativa de los Equipos, estarán verificadas, revisadas y aprobadas por La Supervisión o inspección, según los siguientes aspectos:

- Verificación de la correspondencia entre el equipo recibido y el detalle de las especificaciones técnicas.
- Verificación de la integridad física y adecuado estado de conservación del equipo y sus componentes periféricos.
- Constancia de la adecuada instalación y conformidad de las pruebas operativas del equipo, teniendo en consideración el Protocolo de Pruebas aprobado por el Supervisor.
- Verificación que el equipo se encuentre en perfecto estado de funcionamiento, incluyendo todos los accesorios necesarios para su instalación y puesta en marcha.
- Constancia de la entrega de los manuales de operación, servicio técnico y videos de capacitación, según lo establecido en el presente documento.
- Constancia de la entrega del documento que contenga la temática de capacitación del personal usuario.
- Constancia de la entrega del "Certificado de Garantía con la vigencia estipulado en el presente documento".

#### 2.9 RECEPCIÓN DE OBRA Y PLAZOS

Cuando la obra esté concluida, el Residente de Obra consignará en el Cuaderno de Obra Digital y/o físico según corresponda la fecha en que ha dado término a las mismas, para lo cual la Supervisión emitirá el Certificado de Conformidad Técnica para que **LA ENTIDAD** designe al Comité de Recepción, debiendo **EL CONTRATISTA** en el plazo de diez (10) días calendario de concluida la obra alcanzar los planos post construcción, de acuerdo a los trabajos realmente ejecutados, incluyendo las modificaciones al proyecto, obras complementarias y otros que se pudieran haberse aprobado y ejecutados, previa conformidad por parte de La Supervisión. El procedimiento y requisitos se encuentran establecido en el Artículo 208° del Reglamento.

En ningún caso, se exonerará al Contratista de su responsabilidad por los trabajos que hayan sido encontrados defectuosos, bajo pretexto de haber sido aceptados por la Supervisión o **LA ENTIDAD**.

De común acuerdo entre las partes se podrán ejecutar la entrega y recepción parcial de componentes, de acuerdo al requerimiento que efectúen los beneficiarios, el cual será previamente evaluado por la entidad.

El contratista deberá presentar toda la documentación en formato físico y digital solicitada por **LA ENTIDAD**, necesaria para la entrega y recepción de la obra, como parte del dossier de calidad, protocolos, autorizaciones, pruebas de calidad etc. El contratista es responsable de la seguridad y custodia de la obra hasta el último día de entrega de la obra y su recepción mediante acta, pudiendo **LA ENTIDAD** disponer de guardianes para la seguridad de las entregas parciales.

#### 2.30 LIQUIDACIÓN DEL CONTRATO DE OBRA

Se realizará conforme a lo establecido en los Artículos 209°, 210° y 211° del Reglamento, siendo que el pago del saldo de la liquidación del contrato de obra se realizará en el plazo de sesenta (60) días calendario, computados desde el día siguiente del consentimiento de la liquidación; para tal efecto, la parte que solicita el pago debe presentar el comprobante de pago respectivo, así como los otros documentos establecidos en la Ley y el Reglamento.

#### 2.31 DEVOLUCIÓN DE LA GARANTÍA DE FIEL CUMPLIMIENTO DEL CONTRATO DE OBRA

Para que **LA ENTIDAD** proceda a la devolución de la Garantía de Fiel Cumplimiento del Contrato de obra presentado por **EL CONTRATISTA**, se deberá verificar el cumplimiento estricto de las siguientes condiciones.

- Que se haya suscrito el Acta de Recepción Final de las Obras.
- Que haya aprobado y/o consentido la Liquidación del contrato de obra.
- Cumplido con lo indicado en el párrafo anterior, la garantía será devuelta una vez que se haya consentido la Liquidación del Contrato de obra acorde al Reglamento vigente.



Queda establecido que la recepción de la Obra no exonera al Contratista de sus responsabilidades, siendo responsable por los defectos o por vicio oculto de construcción o de materiales, por un plazo de siete (7) años siguientes a la recepción de la obra, según lo establecido en el numeral 40.1 del Artículo 40° de la LEY y el Artículo 1784° del Código Civil.

### 2.32 VALIDEZ DEL CORREO ELECTRÓNICO Y DOMICILIO LEGAL DEL CONTRATISTA

CONTRATISTA deberá comunicar a LA ENTIDAD y mantener una dirección de correo electrónico durante toda la vigencia del Contrato de obra y prestaciones accesorios. Por el solo hecho de suscribir los contratos, EL CONTRATISTA autoriza a LA ENTIDAD a efectuar notificaciones a través de dicho correo electrónico, siendo de su exclusiva responsabilidad realizar la verificación diaria de las notificaciones que LA ENTIDAD pudiera hacerle llegar a dicha cuenta.

EL CONTRATISTA deberá mantener hablado y vigentes of correo electrónico señalado en el Contrato y efectos de las comunicaciones y/o notificaciones que debe efectuar la Entidad durante la ejecución contrato, siendo que con el acuse de envío a dicha dirección se entenderá válidamente notificado.

De igual forma es de obligatorio cumplimiento que, EL CONTRATISTA deberá contar con un domicilio (oficina de atención), cuyo horario de atención, debe ser como mínimo, desde las 8:30 am. hasta las 5:30 pm, a efectos que la Entidad proceda a efectuar las notificaciones en dicho domicilio, el cual podrá ser modificado por EL CONTRATISTA mediante comunicación escrita a la Entidad, con una anticipación no menor a tres días, de ejecutarse dicho traslado, este debe estar ubicado dentro del radio urbano de ciudad del Ayacucho.

### 3.2. REQUISITOS DE CALIFICACIÓN

<b>A</b>	<b>CAPACIDAD TÉCNICA Y PROFESIONAL</b>																														
<b>A.1</b>	<b>EQUIPAMIENTO ESTRATÉGICO</b>																														
Requisitos:																															
<table><tr><th colspan="3">RELACION DE EQUIPO MINIMO</th></tr><tr><th>Nº</th><th>DESCRIPCION</th><th>CANTIDAD</th></tr><tr><td>1</td><td>MEZCLADORA DE CONCRETO 9 P3 (13 HP)</td><td>01</td></tr><tr><td>2</td><td>CAMION VOLQUETE 15 M3</td><td>02</td></tr><tr><td>3</td><td>RETRO EXCAVADORA 420F2-75HP</td><td>01</td></tr><tr><td>4</td><td>EXCAVADORA SOBRE ORUGA DE 180-250 HP</td><td>01</td></tr><tr><td>5</td><td>APISONADORA TIPO CANGURO DE 60KG</td><td>01</td></tr><tr><td>6</td><td>ESTACION TOTAL INCLUYE PRISMA</td><td>01</td></tr><tr><td>7</td><td>COMPACTADORA VIBRATORIA TIPO PLANCHA 4 HP</td><td>01</td></tr><tr><td>8</td><td>VIBRADOR DE CONCRETO 4HP 1.5</td><td>01</td></tr></table>		RELACION DE EQUIPO MINIMO			Nº	DESCRIPCION	CANTIDAD	1	MEZCLADORA DE CONCRETO 9 P3 (13 HP)	01	2	CAMION VOLQUETE 15 M3	02	3	RETRO EXCAVADORA 420F2-75HP	01	4	EXCAVADORA SOBRE ORUGA DE 180-250 HP	01	5	APISONADORA TIPO CANGURO DE 60KG	01	6	ESTACION TOTAL INCLUYE PRISMA	01	7	COMPACTADORA VIBRATORIA TIPO PLANCHA 4 HP	01	8	VIBRADOR DE CONCRETO 4HP 1.5	01
RELACION DE EQUIPO MINIMO																															
Nº	DESCRIPCION	CANTIDAD																													
1	MEZCLADORA DE CONCRETO 9 P3 (13 HP)	01																													
2	CAMION VOLQUETE 15 M3	02																													
3	RETRO EXCAVADORA 420F2-75HP	01																													
4	EXCAVADORA SOBRE ORUGA DE 180-250 HP	01																													
5	APISONADORA TIPO CANGURO DE 60KG	01																													
6	ESTACION TOTAL INCLUYE PRISMA	01																													
7	COMPACTADORA VIBRATORIA TIPO PLANCHA 4 HP	01																													
8	VIBRADOR DE CONCRETO 4HP 1.5	01																													
Acreditación:																															
De conformidad con el numeral 49.3 del artículo 49° y el literal e) del numeral 139.1 del artículo 139° del Reglamento este requisito de calificación se acredita para la suscripción del contrato.																															
<b>Importante</b>																															
No corresponde solicitar como equipamiento que el postor cuente con oficinas, locales u otros espacios físicos. Asimismo, no se puede requerir características, años de antigüedad y demás condiciones del equipamiento que no consten en el expediente técnico.																															
<b>A.2</b>	<b>CALIFICACIONES DEL PLANTEL PROFESIONAL CLAVE</b>																														
<b>FORMACIÓN ACADÉMICA DEL PLANTEL PROFESIONAL CLAVE</b>																															
Requisitos:																															
1. RESIDENTE DE OBRA Título profesional de Ingeniero Civil, del personal clave requerido como Residente de Obra.																															
2. ESPECIALISTA DE SUELO Y/O GEOTECNIA Título profesional de Ingeniero Civil, del personal clave requerido como Especialista de suelo y/o Geotecnia.																															
3. ESPECIALISTA EN INSTALACIONES ELECTRICAS. Título profesional de Ingeniero Electricista y/o Ingeniero Mecánico Electricista y/o Ingeniero Mecánico-Eléctrico y/o Ingeniero Electromecánico, del personal clave requerido como Especialista en Instalaciones Mecánica Eléctrica.																															
4. ESPECIALISTA EN SEGURIDAD Y SALUD OCUPACIONAL Título profesional de Ingeniero Civil y/o Ingeniero de Higiene y Seguridad Industrial, del personal clave requerido como Especialista en Seguridad y Salud Ocupacional.																															
Acreditación:																															



De conformidad con el numeral 49.3 del artículo 49° y el literal e) del numeral 139.1 del artículo 139° del Reglamento este requisito de calificación se acredita para la suscripción del contrato.

**Importante**

- El residente de la obra debe cumplir las calificaciones establecidas en el artículo 179° del Reglamento.

A.3

**EXPERIENCIA DEL PLANTEL PROFESIONAL CLAVE**

Requisitos:  
(Relación de cargos)

Plantel Profesional Clave		
Cargo	Profesión	Experiencia
RESIDENTE DE OBRA	INGENIERO CIVIL O ARQUITECTO TITULADO	Con Treinta y Seis (36) meses efectivos como Residente y/o jefe de obra y/o supervisor y/o inspector y/o jefe de supervisión, en obras similares del personal clave requerido Como, <b>RESIDENTE DE OBRA</b> ; que se computa desde la colegiatura.
ESPECIALISTA DE SUELOS	INGENIERO CIVIL O INGENIERO GEOLOGO TITULADO	Con doce (12) meses efectivos de experiencia Como especialista mecánica de suelos y/o ingeniero mecánico de suelos, en la ejecución de obras en general personal clave requerido como, <b>ESPECIALISTA DE SUELOS</b> , que se computa desde la colegiatura
ESPECIALISTA EN INST. ELECTRICAS	INGENIERO MECÁNICO ELÉCTRICO Y/O ELECTRICISTA, TITULADO.	Con doce (12) meses efectivos de experiencia Como Ingeniero y/o Especialista en: Mecánico Electricista y/o Instalaciones Mecánico Eléctricas y/o Instalaciones Eléctricas y/o Electromecánicas en la Ejecución de obras en general del personal clave requerido como, <b>ESPECIALISTA EN INST. ELECTRICAS</b> , que se computa desde la colegiatura.
ESPECIALISTA EN GESTIÓN SEGURIDAD SALUD Y MEDIO AMBIENTE	INGENIERO CIVIL O INGENIERO INDUSTRIAL O INGENIERO DE SEGURIDAD Y SALUD EN EL TRABAJO O INGENIERO AMBIENTAL SANITARIO O INGENIERO DE GESTIÓN AMBIENTAL, TITULADO	Con doce (12) meses, efectivos de experiencia como, Especialista y/o ingeniero y/o supervisor y/o jefe y/o responsable en: seguridad y salud ocupacional y/o seguridad e higiene ocupacional y/o seguridad de obra o seguridad en el trabajo y/o salud ocupacional y/o implementación de planes de seguridad e higiene ocupacional y/o en prevención de riesgos laborales, en obras en general, del personal clave requerido como <b>ESPECIALISTA EN GESTIÓN SEGURIDAD SALUD Y MEDIO AMBIENTE</b> , que se computa desde la colegiatura.

Acreditación:

De conformidad con el numeral 49.3 del artículo 49 y el literal e) del numeral 139.1 del artículo 139 del Reglamento este requisito de calificación se acredita para la suscripción del contrato.

**Importante**

El residente de la obra debe cumplir la experiencia mínima establecida en el artículo 179° del Reglamento.

B

**EXPERIENCIA DEL POSTOR EN LA ESPECIALIDAD**

Requisitos:

El postor debe acreditar un monto facturado acumulado equivalente a UNA (1) VEZ EL VALOR REFERENCIAL DE LA CONTRATACIÓN, en la ejecución de obras similares, durante los 10 años anteriores a la fecha de la presentación de ofertas que se computarán desde la suscripción del acta de recepción de obra.

Se considera como obras similares a Construcción y/o Ampliación y/o Mejoramiento de obras de infraestructura educativa (educativa nivel inicial, educativa nivel primario, educativa nivel secundario y/o educación superior).

Acreditación:

La experiencia del postor se acreditará con copia simple de: (i) contratos y sus respectivas actas de recepción de obra; (ii) contratos y sus respectivas resoluciones de liquidación; o (iii) contratos y sus respectivas constancias de prestación



o cualquier otra documentación<sup>20</sup> de la cual se desprenda fehacientemente que la obra fue concluida, así como el monto total que implicó su ejecución; correspondientes a un máximo de veinte (20) contrataciones.

En los casos que se acredite experiencia adquirida en consorcio, debe presentarse la promesa de consorcio o el contrato de consorcio del cual se desprenda fehacientemente el porcentaje de las obligaciones que se asumió en el contrato presentado; de lo contrario, no se computará la experiencia proveniente de dicho contrato.

Asimismo, cuando se presenten contratos derivados de procesos de selección convocados antes del 20.09.2012, la calificación se ceñirá al método descrito en la Directiva "Participación de Proveedores en Consorcio en las Contrataciones del Estado", debiendo presumirse que el porcentaje de las obligaciones equivale al porcentaje de participación de la promesa de consorcio o del contrato de consorcio. En caso que en dichos documentos no se consigne el porcentaje de participación se presumirá que las obligaciones se ejecutaron en partes iguales.

Si el titular de la experiencia no es el postor, consignar si dicha experiencia corresponde a la matriz en caso que el postor sea sucursal, o fue transmitida por reorganización societaria, debiendo acompañar la documentación sustentatoria correspondiente.

Si el postor acredita experiencia de otra persona jurídica como consecuencia de una reorganización societaria, debe presentar adicionalmente el Anexo N° 9.

Cuando los contratos presentados se encuentren expresados en moneda extranjera, debe indicarse el tipo de cambio venta publicado por la Superintendencia de Banca, Seguros y AFP correspondiente a la fecha de suscripción.

Sin perjuicio de lo anterior, los postores deben llenar y presentar el Anexo N° 10 referido a la experiencia del postor en la especialidad.

#### Importante

En el caso de consorcios, la calificación de la experiencia se realiza conforme a la Directiva "Participación de Proveedores en Consorcio en las Contrataciones del Estado".



#### Importante

- Si como resultado de una consulta u observación corresponde precisarse o ajustarse el requerimiento, se solicita la autorización del área usuaria y se pone de conocimiento de tal hecho a la dependencia que aprueba el expediente de contratación, de conformidad con el numeral 72.3 del artículo 72 del Reglamento.
- Los requisitos de calificación determinan si los postores cuentan con las capacidades necesarias para ejecutar el contrato, lo que debe ser acreditado documentalmente, y no mediante declaración jurada.



<sup>20</sup> De acuerdo con la Opinión N° 185-2017/DTN "cualquier otra documentación", se entiende como tal a todo documento emitido por la Entidad contratante con ocasión de la ejecución de la obra que cumpla con demostrar de manera indubitable aquello que se acredita, por ejemplo, mediante las resoluciones de liquidación de obra, las actas de recepción de conformidad, entre otros.



CAPÍTULO IV  
FACTORES DE EVALUACIÓN

La evaluación se realiza sobre la base de cien (100) puntos.

Para determinar la oferta con el mejor puntaje y el orden de prelación de las ofertas, se considera lo siguiente:

FACTOR DE EVALUACIÓN	PUNTAJE / METODOLOGÍA PARA SU ASIGNACIÓN
<b>A. PRECIO</b>	
<p><b>Evaluación:</b></p> <p>Se evaluará considerando el precio ofertado por el postor.</p> <p><b>Acreditación:</b></p> <p>Se acreditará mediante el documento que contiene el precio de la oferta ( Anexo N° 6).</p>	<p>La evaluación consistirá en otorgar el máximo puntaje a la oferta de precio más bajo y se otorga a las demás ofertas puntajes inversamente proporcionales a sus respectivos precios, según la siguiente fórmula:</p> $P_i = \frac{O_m}{O_i} \times PMP$ <p>I = Oferta P<sub>i</sub> = Puntaje de la oferta a evaluar O<sub>i</sub> = Precio i O<sub>m</sub> = Precio de la oferta más baja PMP = Puntaje máximo del precio</p> <p>[85] puntos<sup>21</sup></p>
<b>OTROS FACTORES DE EVALUACIÓN</b>	[15] puntos <sup>22</sup>
<b>B. SOSTENIBILIDAD AMBIENTAL Y SOCIAL</b>	
<p><b>Evaluación:</b></p> <p>Se evaluará que el postor cuente con una (1) práctica de sostenibilidad ambiental o social</p> <p>En caso que el postor se presente en consorcio, cada uno de sus integrantes, debe acreditar alguna de las prácticas de sostenibilidad ambiental o social para obtener el puntaje.</p>	<p>(Máximo 3 puntos)</p> <p>Acredita una (1) de las prácticas de sostenibilidad</p> <p>No acredita ninguna práctica en sostenibilidad</p> <p>[3] puntos [0] puntos</p>
<b>B.1 Práctica:</b>	
<p>Certificación del sistema de gestión de la seguridad y salud en el trabajo</p> <p><b>Acreditación:</b></p> <p>Copia simple del certificado que acredita que se ha implementado un sistema de gestión de seguridad y salud en el trabajo acorde con la norma ISO 45001:2018 o con la Norma Técnica Peruana equivalente (NTP-ISO 45001:2018) o norma que la sustituya, cuyo alcance o campo de aplicación considere OBRAS DE EDIFICACIÓN INFRAESTRUCTURA EDUCATIVA<sup>23</sup> 24</p> <p>El certificado debe haber sido emitido por un Organismo de Certificación acreditado para dicho sistema de gestión, ya sea ante el INACAL (antes INDECOPI) u otro organismo acreditador que cuente con reconocimiento internacional<sup>25</sup></p>	

- <sup>21</sup> De 83 a 100 puntos, en el caso de obras bajo la modalidad de ejecución llave en mano en las que se puede incluir adicionalmente el factor capacitación.
- <sup>22</sup> Hasta 17 puntos, en el caso de obras bajo la modalidad de ejecución llave en mano en las que se puede incluir adicionalmente el factor capacitación.
- <sup>23</sup> Respecto de la definición del alcance o campo de aplicación del certificado, se podrían considerar certificados cuyos alcances involucren el objeto de contratación, tales como "ejecución o construcción de": obras de edificación, obras civiles, obras viales o de infraestructura vial, obras de saneamiento, obras electromecánicas, obras energéticas, obras de suministro de energía, entre otros.
- <sup>24</sup> El postor en su oferta podrá acompañar el certificado con documentación complementaria emitida por la misma Entidad certificadora para precisar el alcance de su certificación; la cual debe corresponder a la sede que efectuará la prestación.
- <sup>25</sup> Sea firmante/signatario del Acuerdo de Reconocimiento Mutuo (MLA) del International Accreditation Forum-IAF (<http://www.iaf.nu>) o del InterAmerican Accreditation Cooperation-IAAC (<http://www.iaac.org.mx>) o del European co-operation



FACTOR DE EVALUACIÓN	PUNTAJE / METODOLOGÍA PARA SU ASIGNACIÓN
	El referido certificado debe corresponder a la sede, filial u oficina a cargo de la prestación <sup>26</sup> , y estar vigente <sup>27</sup> a la fecha de presentación de ofertas.
<p>B.2 Práctica:</p> <p>Certificación del sistema de gestión de la responsabilidad social</p> <p>Acreditación:</p> <p>Copia simple del certificado que acredita que se ha implementado un sistema de gestión de la responsabilidad social acorde con el estándar SA 8000:201428.</p> <p>El certificado debe haber sido emitido por un Organismo de Certificación acreditado ante el "Social Accountability Accreditation Services" (SAAS).</p> <p>El referido certificado debe corresponder a la sede, filial u oficina a cargo de la prestación<sup>29</sup>, y estar vigente<sup>30</sup> a la fecha de presentación de ofertas.</p>	
<p>B.3 Práctica:</p> <p>Certificación del sistema de gestión ambiental.</p> <p>Acreditación:</p> <p>Copia simple del certificado que acredita que se ha implementado un sistema de gestión ambiental acorde con la norma ISO 14001:2015, o con la Norma Técnica Peruana equivalente (NTP-ISO 14001:2015), cuyo alcance o campo de aplicación considere OBRAS DE EDIFICACIÓN INFRAESTRUCTURA EDUCATIVA<sup>31</sup> 32.</p> <p>El certificado debe haber sido emitido por un Organismo de Certificación acreditado para dicho sistema de gestión, ya sea ante el INACAL (antes INDECOPI) u otro organismo acreditador que cuente con reconocimiento internacional<sup>33</sup>.</p> <p>El referido certificado debe corresponder a la sede, filial u oficina a cargo de la prestación<sup>34</sup>, y estar vigente<sup>35</sup> a la fecha de presentación de ofertas.</p>	
<p>B.4 Práctica:</p> <p>Responsabilidad hídrica</p> <p>Acreditación:</p>	

for Accreditation-EA (<http://www.european-accreditation.org/>) o del Pacific Accreditation Cooperation-PAC (<http://www.apec-pac.org/>).

<sup>26</sup> En el certificado debe estar consignada la dirección exacta de la sede, filial u oficina a cargo de la prestación.

<sup>27</sup> Se refiere al periodo de vigencia que señala el certificado presentado.

<sup>28</sup> Entre las certificaciones voluntarias más difundidas mundialmente, referidas al desempeño social en aspectos de responsabilidad social en los lugares de trabajo, se encuentra la correspondiente al estándar SA 8000, propuesto por la Social Accountability International (SAI). La certificación bajo este estándar refiere que una organización ha demostrado mediante una evaluación (Auditoría de Tercera Parte) que cumple con sus requisitos en los siguientes aspectos: Trabajo infantil, trabajo forzoso o bajo coacción, salud y seguridad, libertad de asociación y derecho a la negociación colectiva, discriminación, prácticas disciplinarias, horas de trabajo y remuneración.

<sup>29</sup> En el certificado debe estar consignada la dirección exacta de la sede, filial u oficina a cargo de la prestación.

<sup>30</sup> Se refiere al periodo de vigencia que señala el certificado presentado.

<sup>31</sup> Respecto de la definición del alcance o campo de aplicación del certificado, se podrían considerar certificados cuyos alcances involucren el objeto de contratación, tales como "ejecución o construcción de": obras de edificación, obras civiles, obras viales o de infraestructura vial, obras de saneamiento, obras electromecánicas, obras energéticas, obras de suministro de energía entre otros.

<sup>32</sup> El postor en su oferta podrá acompañar el certificado con documentación complementaria emitida por la misma Entidad certificadora para precisar el alcance de su certificación; la cual debe corresponder a la sede que efectuará la prestación.

<sup>33</sup> Sea firmante/signatario del Acuerdo de Reconocimiento Mutuo (MLA) del International Accreditation Forum-IAF (<http://www.iaf.nu>) o del InterAmerican Accreditation Cooperation-IAAC (<http://www.iaac.org.mx>) o del European co-operation for Accreditation-EA (<http://www.european-accreditation.org/>) o del Pacific Accreditation Cooperation-PAC (<http://www.apec-pac.org/>).

<sup>34</sup> En el certificado debe estar consignada la dirección exacta de la sede, filial u oficina a cargo de la prestación.

<sup>35</sup> Se refiere al periodo de vigencia que señala el certificado presentado.





FACTOR DE EVALUACIÓN	PUNTAJE / METODOLOGÍA PARA SU ASIGNACIÓN
Copia simple del Certificado Azul emitido por la Autoridad Nacional del Agua que lo reconoce como empresa hídricamente responsable del "Programa Huella Hídrica" ( <a href="http://www.ana.gob.pe/certificado_azul">http://www.ana.gob.pe/certificado_azul</a> ).	
<p><b>B.5 Práctica:</b></p> <p>Certificación del sistema de gestión de la energía</p> <p>Acreditación:</p> <p>Copia simple del certificado que acredita que se ha implementado un SGE acorde con la norma ISO 50001:2018, o con la Norma Técnica Peruana equivalente (NTP ISO 50001) o norma que la sustituya, cuyo alcance o campo de aplicación considere OBRAS DE EDIFICACIÓN INFRAESTRUCTURA EDUCATIVA<sup>36</sup>.</p> <p>El certificado debe haber sido emitido por un Organismo de Certificación acreditado para dicho sistema de gestión, ya sea ante el INACAL (antes INDECOPI) u otro organismo acreditador que cuente con reconocimiento internacional.<sup>37</sup></p> <p>El referido certificado debe corresponder a la sede, filial u oficina a cargo de la prestación<sup>38</sup>, y estar vigente<sup>39</sup> a la fecha de presentación de ofertas.</p>	
<b>D. INTEGRIDAD EN LA CONTRATACIÓN PÚBLICA</b>	
<p><b>Evaluación:</b></p> <p>Se evaluará que el postor cuente con certificación del sistema de gestión antisoborno</p> <p>Acreditación:</p> <p>Copia simple del certificado que acredita que se ha implementado un sistema de gestión antisoborno acorde con la norma ISO 37001:2016 o con la Norma Técnica Peruana equivalente (NTP-ISO37001:2017).</p> <p>El certificado debe haber sido emitido por un Organismo de Certificación acreditado para dicho sistema de gestión, ya sea ante el INACAL (antes INDECOPI) u otro organismo acreditador que cuente con reconocimiento internacional.<sup>40</sup></p> <p>El referido certificado debe corresponder a la sede, filial u oficina a cargo de la prestación<sup>41</sup>, y estar vigente<sup>42</sup> a la fecha de presentación de ofertas.</p> <p>En caso que el postor se presente en consorcio, cada uno de sus integrantes, debe acreditar que cuenta con la certificación para obtener el puntaje.</p>	<p>(2 puntos)</p> <p>Presenta Certificado ISO 37001 [2] puntos</p> <p>No presenta Certificado ISO 37001 0 puntos</p>
<b>E. CAPACITACIÓN</b>	
<p><b>Evaluación:</b></p> <p>Se evaluará en función a la oferta de capacitación a 05 docentes, vía remota (zoom, o meet según sea requerido), realizada por INGENIERO CIVIL Y/O AFINES CON SEIS MESES DE EXPERIENCIA COMO JEFE TECNICO EN EL SECTOR EDUCACION, PARA LA CAPACITACIÓN EN OPERACIÓN Y MANTENIMIENTO DE LA INFRAESTRUCTURA DE LA OBRA, El postor que oferte esta capacitación, se obliga a entregar a la Entidad los certificados o</p>	<p>(10 puntos)</p> <p>Más de 60 DE HORAS LECTIVAS: [10] puntos</p> <p>Más de 40 y menor o igual a 60 HORAS LECTIVAS]: [5] puntos</p>

- <sup>36</sup> El postor en su oferta podrá acompañar el certificado con documentación complementaria emitida por la misma Entidad certificadora para precisar el alcance de su certificación; la cual debe corresponder a la sede que efectuará la prestación.
- <sup>37</sup> Sea firmante/signatario del Acuerdo de Reconocimiento Mutuo (MLA) del International Accreditation Forum-IAF (<http://www.iaf.nu>) o del InterAmerican Accreditation Cooperation-IAAC (<http://www.iaac.org.mx>) o del European co-operation for Accreditation-EA (<http://www.european-accreditation.org/>) o del Pacific Accreditation Cooperation-PAC (<http://www.apec-pac.org/>).
- <sup>38</sup> En el certificado debe estar consignada la dirección exacta de la sede, filial u oficina a cargo de la prestación.
- <sup>39</sup> Se refiere al periodo de vigencia que señala el certificado presentado.
- <sup>40</sup> Sea firmante/signatario del Acuerdo de Reconocimiento Mutuo (MLA) del International Accreditation Forum-IAF (<http://www.iaf.nu>) o del InterAmerican Accreditation Cooperation-IAAC (<http://www.iaac.org.mx>) o del European co-operation for Accreditation-EA (<http://www.european-accreditation.org/>) o del Pacific Accreditation Cooperation-PAC (<http://www.apec-pac.org/>).
- <sup>41</sup> En el certificado debe estar consignada la dirección exacta de la sede, filial u oficina a cargo de la prestación.
- <sup>42</sup> Se refiere al periodo de vigencia que señala el certificado presentado.



FACTOR DE EVALUACIÓN	PUNTAJE / METODOLOGÍA PARA SU ASIGNACIÓN
<p>constancias de las personas capacitadas.</p> <div><p><b>Importante</b></p><p>Las calificaciones del capacitador que se pueden requerir son el grado académico de título profesional, así como, de ser el caso, experiencia no mayor de un (1) año, vinculada a la materia de la capacitación relacionada con la operatividad y/o mantenimiento de la obra.</p></div> <p>Acreditación:</p> <p>Se acreditará únicamente mediante la presentación de una declaración jurada.</p>	
PUNTAJE TOTAL	100 puntos <sup>43</sup>

**Importante**

Los factores de evaluación elaborados por el comité de selección deben ser objetivos y guardan vinculación, razonabilidad y proporcionalidad con el objeto de la contratación. Asimismo, estos no pueden calificar con puntaje el cumplimiento del Expediente Técnico ni los requisitos de calificación.



**Importante**

Los factores de evaluación elaborados por el comité de selección deben ser objetivos y guardan vinculación, razonabilidad y proporcionalidad con el objeto de la contratación. Asimismo, estos no pueden calificar con puntaje el cumplimiento del Expediente Técnico ni los requisitos de calificación.

<sup>43</sup> Es la suma de los puntajes de todos los factores de evaluación.



## CAPÍTULO V PROFORMA DEL CONTRATO

### Importante

- *Dependiendo del objeto del contrato, de resultar indispensable, puede incluirse cláusulas adicionales o la adecuación de las propuestas en el presente documento, las que en ningún caso pueden contemplar disposiciones contrarias a la normativa vigente ni a lo señalado en este capítulo.*
- *En el caso de contratación de obras por paquete, se debe suscribir un contrato por cada obra incluida en el paquete.*

Conste por el presente documento, la contratación de la ejecución de la obra CONTRATACION DE EJECUCION DE OBRA "MEJORAMIENTO DEL SERVICIO DE EDUCACIÓN SECUNDARIA EN I.E. SOL DE LOS ANDES DE CENTRO POBLADO SAN JOSE DE HUARCAYA DISTRITO DE SANTIAGO DE LUCANAMARCA DE LA PROVINCIA DE HUANCA SANCOS DEL DEPARTAMENTO DE AYACUCHO", que celebra de una parte la MUNICIPALIDAD DISTRITAL DE SANTIAGO DE LUCANAMARCA, en adelante LA ENTIDAD, con RUC N° 20213832361, con domicilio legal en la Plaza Principal de Santiago de Lucanamarca s/n, representada por [.....], identificado con DNI N° [.....], y de otra parte [.....], con RUC N° [.....], con domicilio legal en [.....], inscrita en la Ficha N° [.....] Asiento N° [.....] del Registro de Personas Jurídicas de la ciudad de [.....], debidamente representado por su Representante Legal, [.....], con DNI N° [.....], según poder inscrito en la Ficha N° [.....], Asiento N° [.....] del Registro de Personas Jurídicas de la ciudad de [.....], a quien en adelante se le denominará EL CONTRATISTA en los términos y condiciones siguientes:

### CLÁUSULA PRIMERA: ANTECEDENTES

Con fecha [.....], el comité de selección adjudicó la buena pro de la LICITACIÓN PÚBLICA N° 01-2024-MDSL/CS, para la contratación de la ejecución de la obra CONTRATACION DE EJECUCION DE OBRA "MEJORAMIENTO DEL SERVICIO DE EDUCACIÓN SECUNDARIA EN I.E. SOL DE LOS ANDES DE CENTRO POBLADO SAN JOSE DE HUARCAYA DISTRITO DE SANTIAGO DE LUCANAMARCA DE LA PROVINCIA DE HUANCA SANCOS DEL DEPARTAMENTO DE AYACUCHO", a [INDICAR NOMBRE DEL GANADOR DE LA BUENA PRO] cuyos detalles e importe constan en los documentos integrantes del presente contrato.

### CLÁUSULA SEGUNDA: OBJETO

El presente contrato tiene por objeto la CONTRATACION DE EJECUCION DE OBRA "MEJORAMIENTO DEL SERVICIO DE EDUCACIÓN SECUNDARIA EN I.E. SOL DE LOS ANDES DE CENTRO POBLADO SAN JOSE DE HUARCAYA DISTRITO DE SANTIAGO DE LUCANAMARCA DE LA PROVINCIA DE HUANCA SANCOS DEL DEPARTAMENTO DE AYACUCHO".

### CLÁUSULA TERCERA: MONTO CONTRACTUAL

El monto total del presente contrato asciende a [CONSIGNAR MONEDA Y MONTO], que incluye todos los impuestos de Ley.

Este monto comprende el costo de la ejecución de la obra, todos los tributos, seguros, transporte, inspecciones, pruebas y, de ser el caso, los costos laborales conforme a la legislación vigente, así como cualquier otro concepto que pueda tener incidencia sobre la ejecución de la prestación materia del presente contrato.

### CLÁUSULA CUARTA: DEL PAGO<sup>44</sup>

LA ENTIDAD se obliga a pagar la contraprestación a EL CONTRATISTA en SOLES, en periodos

<sup>44</sup> En cada caso concreto, dependiendo de la naturaleza del contrato, podrá adicionarse la información que resulte pertinente a efectos de generar el pago.



de valorización MENSUALES, conforme a lo previsto en la sección específica de las bases. Asimismo, LA ENTIDAD o EL CONTRATISTA, según corresponda, se obligan a pagar el monto correspondiente al saldo de la liquidación del contrato de obra, en el plazo de 30 días calendario, computados desde el día siguiente del consentimiento de la liquidación.

En caso de retraso en el pago de las valorizaciones, por razones imputables a LA ENTIDAD, EL CONTRATISTA tiene derecho al reconocimiento de los intereses legales efectivos, de conformidad con el artículo 39 de la Ley de Contrataciones del Estado y los artículos 1244, 1245 y 1246 del Código Civil. Para tal efecto, se formulará una valorización de intereses y el pago se efectuará en las valorizaciones siguientes.

#### **CLÁUSULA QUINTA: DEL PLAZO DE LA EJECUCIÓN DE LA PRESTACIÓN**

El plazo de ejecución de la obra, el equipamiento, mobiliario y montaje hasta la puesta en servicio, materia de la presente convocatoria, es de 360 días calendario, el mismo que se computa desde el día siguiente de cumplidas las condiciones previstas en el artículo 176 del Reglamento.<sup>45</sup>

#### **CLÁUSULA SEXTA: PARTES INTEGRANTES DEL CONTRATO**

El presente contrato está conformado por las bases integradas, la oferta ganadora, así como los documentos derivados del procedimiento de selección que establezcan obligaciones para las partes.

#### **CLÁUSULA SÉTIMA: GARANTÍAS**

EL CONTRATISTA entregó al perfeccionamiento del contrato la respectiva garantía incondicional, solidaria, irrevocable, y de realización automática en el país al solo requerimiento, a favor de LA ENTIDAD, por los conceptos, montos y vigencias siguientes:

- De fiel cumplimiento del contrato: [CONSIGNAR EL MONTO], a través de la [INDICAR EL TIPO DE GARANTÍA PRESENTADA] N° [INDICAR NÚMERO DEL DOCUMENTO] emitida por [SEÑALAR EMPRESA QUE LA EMITE]. Monto que es equivalente al diez por ciento (10%) del monto del contrato original, la misma que debe mantenerse vigente hasta el consentimiento de la liquidación final.

En el caso que corresponda, consignar lo siguiente:

- Garantía fiel cumplimiento por prestaciones accesorias: [CONSIGNAR EL MONTO], a través de la [INDICAR EL TIPO DE GARANTÍA PRESENTADA] N° [INDICAR NÚMERO DEL DOCUMENTO] emitida por [SEÑALAR EMPRESA QUE LA EMITE], la misma que debe mantenerse vigente hasta el cumplimiento total de las obligaciones garantizadas.

#### **CLÁUSULA OCTAVA: EJECUCIÓN DE GARANTÍAS POR FALTA DE RENOVACIÓN**

LA ENTIDAD puede solicitar la ejecución de las garantías cuando EL CONTRATISTA no las hubiere renovado antes de la fecha de su vencimiento, conforme a lo dispuesto en el literal a) del numeral 155.1 del artículo 155 del Reglamento de la Ley de Contrataciones del Estado.

#### **CLÁUSULA NOVENA: ADELANTO DIRECTO**

LA ENTIDAD otorgará un adelanto directo por el 10% del monto del contrato original.

EL CONTRATISTA debe solicitar formalmente el ADELANTO DIRECTO dentro de los ocho (8) días siguientes a la suscripción del contrato, adjuntando a su solicitud la garantía por adelantos mediante carta fianza o póliza de caución y el comprobante de pago correspondiente. LA ENTIDAD debe entregar el monto solicitado dentro de los siete (7) días siguientes a la presentación de la solicitud de EL CONTRATISTA.

Vencido el plazo para solicitar el adelanto no procederá la solicitud.

<sup>45</sup> Este párrafo debe ser incluido en el caso de obras que se ejecuten bajo la modalidad de ejecución llave en mano que no incluya operación asistida.



#### **CLÁUSULA DÉCIMA: ADELANTO PARA MATERIALES E INSUMOS**

LA ENTIDAD otorgará adelantos para materiales e insumos por el 20<sup>46</sup> del monto del contrato original, conforme al calendario de adquisición de materiales e insumos presentado por EL CONTRATISTA.

La entrega de los adelantos se realizará en un plazo de 10 días calendario previos a la fecha prevista en el calendario de adquisición de materiales e insumos para cada adquisición, con la finalidad que EL CONTRATISTA pueda disponer de los materiales e insumos en la oportunidad prevista en el calendario de avance de obra valorizado. Para tal efecto, EL CONTRATISTA debe solicitar la entrega del adelanto en un plazo de 15 días calendario anteriores al inicio del plazo antes mencionado, adjuntando a su solicitud la garantía por adelantos mediante carta fianza o póliza de caución y el comprobante de pago respectivo.

#### **CLÁUSULA UNDÉCIMA: CONFORMIDAD DE LA OBRA**

La conformidad de la obra será dada con la suscripción del Acta de Recepción de Obra.

#### **CLÁUSULA DUODÉCIMA: DECLARACIÓN JURADA DEL CONTRATISTA**

EL CONTRATISTA declara bajo juramento que se compromete a cumplir las obligaciones derivadas del presente contrato, bajo sanción de quedar inhabilitado para contratar con el Estado en caso de incumplimiento.

#### **CLÁUSULA DÉCIMA TERCERA: ASIGNACIÓN DE RIESGOS DEL CONTRATO DE OBRA**

De acuerdo a la Directiva N°012-2017-OSCE/CD se ha identificado los siguientes riesgos:

1. Riesgo de errores o deficiencias en el diseño que repercutan en el costo o la calidad de la infraestructura, nivel de servicio y/o puedan provocar retrasos en la ejecución de la obra.  
Riesgo Asignado: A la Entidad
2. Riesgo de construcción que generan sobrecostos y/o sobreplazos durante el periodo de construcción, los cuales se pueden originar por diferentes causas que abarcan aspectos técnicos, ambientales o regulatorios y decisiones adoptadas por las partes.  
Riesgo Asignado: Al Contratista
3. Riesgo de expropiación de terrenos de que el encarecimiento o la no disponibilidad del predio donde construir la infraestructura provoquen retrasos en el comienzo de las obras y sobrecostos en la ejecución de las mismas.  
Riesgo Asignado: A la Entidad
4. Riesgo geotécnico (Mecánica de suelos) que se identifica con diferencias en las condiciones del medio o del proceso geológico sobre lo previsto en los estudios de la fase de formulación y/o estructuración que redunde en sobrecostos o ampliación de plazos de construcción de la infraestructura.  
Riesgo Asignado: A la Entidad
5. El riesgo de interferencias o servicios afectados se traduce en la posibilidad de sobrecostos y/o sobre plazos en la construcción por interferencias o servicios afectados, servicios de agua potable y/o electricidad, entre otros necesarios para el desarrollo de la obra  
Riesgo Asignado: Al Contratista
6. Riesgo ambiental relacionado con el riesgo de incumplimiento de la normativa ambiental y de las medidas correctoras definidas en la aprobación de los estudios ambientales.  
Riesgo Asignado: Al Contratista

<sup>46</sup> De conformidad con el numeral 180.2 del artículo 180 del Reglamento, los adelantos para materiales e insumos, no pueden superar el veinte por ciento (20%) del monto del contrato original, y en el caso de contratos bajo la modalidad de llave en mano, en los que se haya previsto el adelanto para equipamiento y mobiliario, no pueden superar en conjunto dicho porcentaje.



7. Riesgo arqueológico que se traduce en hallazgos de restos arqueológicos significativos que generen la interrupción del normal desarrollo de las obras de acuerdo a los plazos establecidos en el contrato o sobrecostos en la ejecución de las mismas.  
Riesgo Asignado: Al Contratista
8. Riesgo de obtención de permisos y licencias derivado de la no obtención de alguno de los permisos y licencias que deben ser expedidas por las instituciones u organismos públicos distintos a la Entidad contratante y que es necesario obtener por parte de ésta antes del inicio de las obras de construcción.  
Riesgo Asignado: A la Entidad y al Contratista
9. Riesgos derivados de eventos de fuerza mayor o caso fortuito, cuyas causas no resultarían imputables a ninguna de las partes.  
Riesgo Asignado: A la Entidad y al Contratista
10. Riesgos vinculados a accidentes de construcción y daños a terceros.  
Riesgo Asignado: Al Contratista
11. Riesgos regulatorios o normativos de implementar las modificaciones normativas pertinentes que sean de aplicación pudiendo estas modificaciones generar un impacto en costo o en plazo de la obra.  
Riesgo Asignado: A la Entidad y al Contratista
12. Riesgo por incumplimiento de contrato y avance de obra  
Riesgo Asignado: Al Contratista
13. Riesgo por incumplimiento de plazos para procesos de adjudicación según OSCE.  
Riesgo Asignado: A la Entidad
14. Riesgo de abastecimiento de insumos para la obra  
Riesgo Asignado: Al Contratista
15. Riesgo por paralizaciones e incumplimiento de pagos a trabajadores de construcción civil  
Riesgo Asignado: Al Contratista



#### **CLÁUSULA DÉCIMA CUARTA: RESPONSABILIDAD POR VICIOS OCULTOS**

Ni la suscripción del Acta de Recepción de Obra, ni el consentimiento de la liquidación del contrato de obra, enervan el derecho de LA ENTIDAD a reclamar, posteriormente, por defectos o vicios ocultos, conforme a lo dispuesto por los artículos 40 de la Ley de Contrataciones del Estado y 173 de su Reglamento.

El plazo máximo de responsabilidad de EL CONTRATISTA es de 7 años, contados a partir de la conformidad de la recepción TOTAL de la obra.

#### **CLÁUSULA DÉCIMA QUINTA: PENALIDADES**

Si EL CONTRATISTA incurre en retraso injustificado en la ejecución de las prestaciones objeto del contrato, LA ENTIDAD le aplica automáticamente una penalidad por mora por cada día de atraso, de acuerdo a la siguiente fórmula:

$$\text{Penalidad Diaria} = \frac{0.10 \times \text{monto vigente}}{F \times \text{plazo vigente en días}}$$

Donde:

**F = 0.15 para plazos mayores a sesenta (60) días o;**

**F = 0.40 para plazos menores o iguales a sesenta (60) días.**

El retraso se justifica a través de la solicitud de ampliación de plazo debidamente aprobado. Adicionalmente, se considera justificado el retraso y en consecuencia no se aplica penalidad, cuando EL CONTRATISTA acredite, de modo objetivamente sustentado, que el mayor tiempo transcurrido no le resulta imputable. En este último caso la calificación del retraso como justificado





por parte de LA ENTIDAD no da lugar al pago de gastos generales ni costos directos de ningún tipo, conforme el numeral 162.5 del artículo 162 del Reglamento de la Ley de Contrataciones del Estado.

Adicionalmente a la penalidad por mora se aplicarán las siguientes penalidades:

Otras penalidades			
N°	Supuesto de aplicación de penalidad	Forma de cálculo	Procedimiento
1	<b>OBLIGACION DEL CONTRATISTA DE EJECUTAR EL CONTRATO CON EL PERSONAL ACREDITADO ART. 190° DEL RLCE</b> Cuando el personal acreditado permanece menos de sesenta (60) días desde el inicio de su participación en la ejecución del contrato o del íntegro del plazo de ejecución, si este es menor a los sesenta (60) días, de conformidad con las disposiciones establecidas en el numeral 190.2 del artículo 190 del Reglamento.	0.5 UIT vigente por cada día de ausencia del personal en obra en el plazo previsto.	Según informe del Supervisor de obra
2	En caso el contratista incumpla con su obligación de ejecutar la prestación con el personal acreditado o debidamente sustituido.	0.5 UIT vigente cada día de ausencia del personal en obra.	Según informe del Supervisor del obra
3	<b>SUSTITUCION DE PERSONAL PROFESIONAL CLAVE</b> Por la no acreditación del personal profesional clave durante la ejecución del proyecto y cuando la entidad no haya aprobado la sustitución del personal por no cumplir con las experiencias y calificaciones del profesional a ser reemplazado.	0.5 UIT vigente, por cada día y por personal ausente.	Según informe del Supervisor de obra.
4	<b>AUSENCIA DEL RESIDENTE DE OBRA</b> El Residente no se encuentre en la obra sin haber justificado su ausencia ante el Supervisor de obra.	1 UIT vigente por día de ausencia y por ocurrencia.	Según informe del Supervisor de obra.
5	<b>AUSENCIA DEL PERSONAL CLAVE</b> Ausencia injustificada durante el desarrollo y ejecución de la obra del Personal Clave ofertado para la dirección técnica de la obra.	0.5 UIT vigente, por cada día de ausencia y por personal clave ausente.	Según informe del Supervisor de obra.
6	<b>PAGO A PERSONAL</b> Por incumplimiento de pagos (salarios, jornales, beneficios sociales, etc.) a su personal profesional, técnico y obreros.	1 UIT vigente, por cada hecho alertado y/o reportado.	Según informe del Supervisor de obra.
7	<b>SEGURIDAD Y SALUD EN EL TRABAJO</b> Por cada incumplimiento estipulado en la Ley N° 29783 y su modificatoria Ley N° 30222 de Seguridad y Salud en el Trabajo, y las Normativas de Seguridad y Salud en el Trabajo.	0.5 UIT vigente, por cada acto alertado y/o reportado.	Según informe del Supervisor de obra.
8	<b>INDUMENTARIA E IMPLEMENTOS DE PROTECCIÓN PERSONAL</b> El personal del contratista no cuente con uniformes, implementos, equipos de protección personal completos y equipo de protección colectiva.	0.5 UIT vigente, por cada acto alertado y/o reportado.	Según informe del Supervisor de obra.





9	<b>MANEJO AMBIENTAL</b> En caso el CONTRATISTA no cumpla con realizar las medidas de mitigación ambiental señaladas en la Mitigación y Control Ambiental.	1 UIT vigente, por cada ocurrencia.	Según informe del Supervisor de obra.
10	<b>LIMPIEZA DE LA ZONA DE TRABAJO</b> Por no cumplir con recoger y eliminar el material excedente y efectuar la limpieza de la zona de trabajo dentro de los plazos establecidos según cronograma de obra.	0.5 UIT vigente, por cada hecho advertido y/o alertado.	Según informe del Supervisor de obra.
11	<b>SEGURIDAD DE OBRA Y SEÑALIZACIÓN</b> En caso EL CONTRATISTA incumpla con su obligación de implementar la señalización que la obra requiera a fin de evitar accidentes y brindar la seguridad necesaria durante el periodo de ejecución de obra; así como por propiciar actos inseguros o de riesgo laboral.	0.5 UIT vigente, por cada acto advertido y/o alertado.	Según informe del Supervisor de obra.
12	<b>CARTEL DE OBRA</b> Cuando el contratista no coloque el cartel de obra dentro de los siete (7) días calendario posteriores a la entrega de terreno, éste mismo es responsable y obligación del contratista mantener el cartel de obra en óptimas condiciones durante la ejecución de la obra hasta la recepción de obra, caso contrario se efectuará la penalidad. La penalidad será cuantificada por día.	0.5 UIT vigente por cada día de incumplimiento	Según informe del Supervisor de obra.
13	<b>CALIDAD DE LOS MATERIALES Y EQUIPOS</b> Por emplear materiales en obra no verificados y autorizados previamente por el Supervisor de obra; y de ser el caso deberán ser sustituidos con cargo al contratista.	1 UIT vigente, por cada hecho advertido y/o alertado.	Según informe del Supervisor de obra.
14	<b>MAQUINARIA Y EQUIPOS</b> En caso el CONTRATISTA no contara, en obra, con las maquinarias y/o equipos ofertados en su propuesta, según cronograma de avance programado para la ejecución física de la obra y autorizados previamente por el Supervisor de obra	0.5 UIT vigente, por cada día.	Según informe del Supervisor de obra.
15	<b>CALIDAD DE EJECUCION DE OBRAS</b> Cuando el Supervisor observe y/o identifique un trabajo mal ejecutado. Además de la penalidad, el CONTRATISTA deberá corregir dicho trabajo, asumiendo los costos respectivos que estos irroguen.	1 UIT por ocurrencia y/o evento.	Según informe del Supervisor de obra.
16	<b>ENSAYOS Y CONTROL DE CALIDAD</b> Los equipos y/o instrumentos de medición utilizados para realizar los ensayos y controles de calidad, deberán tener certificados de calibración, los cuales deberán ser adjuntados en los informes mensuales.	0.5 UIT vigente, por cada hecho alertado y/o reportado.	Según informe del Supervisor de obra.
17	<b>PARALIZACIONES DE TRABAJOS</b> Por paralizaciones evidenciados de los	1 UIT vigente, por cada día de	Según informe del Supervisor de obra.





	trabajos o actos programados como consecuencia del incumplimiento de sus obligaciones laborales, falta de pago de remuneraciones oportunas con su personal profesional, técnico y obreros.	paralización.	
18	<b>VALORIZACION MENSUAL</b> Por retraso del Contratista Ejecutor de la obra en la presentación a la Entidad de la Valorización Mensual, que no debe superar para periodos mensuales hasta el primer día (01 día) hábil del mes siguiente que corresponde la valorización.	0.5 UIT vigente, por cada día de retraso.	Según informe del Supervisor de obra.
19	<b>SUBCONTRATACION</b> Por subcontratar parte de las prestaciones a su cargo sin la autorización escrita de la Entidad y al margen de lo dispuesto por el artículo 147 del RLCE.	1 UIT vigente, por cada día de retraso.	Según informe del Supervisor de obra.

#### Importante

*De haberse previsto otras penalidades a las previstas, incluir los supuestos de aplicación de penalidad, la forma de cálculo de la penalidad para cada supuesto y el procedimiento mediante el cual se verifica el supuesto a penalizar, conforme el artículo 163 del Reglamento de la Ley de Contrataciones del Estado.*

Estas penalidades se deducen de las valorizaciones o en la liquidación final, según corresponda; o si fuera necesario, se cobra del monto resultante de la ejecución de la garantía de fiel cumplimiento.

La penalidad por mora y las otras penalidades pueden alcanzar cada una un monto máximo equivalente al diez por ciento (10%) del monto del contrato vigente, o de ser el caso, del ítem que debió ejecutarse.

Cuando se llegue a cubrir el monto máximo de la penalidad por mora o el monto máximo para otras penalidades, LA ENTIDAD puede resolver el contrato por incumplimiento.

#### **CLÁUSULA DÉCIMA SEXTA: RESOLUCIÓN DEL CONTRATO**

Cualquiera de las partes puede resolver el contrato, de conformidad con el numeral 32.3 del artículo 32 y artículo 36 de la Ley de Contrataciones del Estado, y el artículo 164 de su Reglamento. De darse el caso, LA ENTIDAD procederá de acuerdo a lo establecido en los artículos 165 y 207 del Reglamento de la Ley de Contrataciones del Estado.

#### **CLÁUSULA DÉCIMA SÉTIMA: RESPONSABILIDAD DE LAS PARTES**

Cuando se resuelva el contrato por causas imputables a algunas de las partes, se debe resarcir los daños y perjuicios ocasionados, a través de la indemnización correspondiente. Ello no obsta la aplicación de las sanciones administrativas, penales y pecuniarias a que dicho incumplimiento diere lugar, en el caso que éstas correspondan.

Lo señalado precedentemente no exime a ninguna de las partes del cumplimiento de las demás obligaciones previstas en el presente contrato.

#### **CLÁUSULA DÉCIMA OCTAVA: ANTICORRUPCIÓN**

EL CONTRATISTA declara y garantiza no haber, directa o indirectamente, o tratándose de una persona jurídica a través de sus socios, integrantes de los órganos de administración, apoderados, representantes legales, funcionarios, asesores o personas vinculadas a las que se refiere el artículo 7 del Reglamento de la Ley de Contrataciones del Estado, ofrecido, negociado o efectuado, cualquier pago o, en general, cualquier beneficio o incentivo ilegal en relación al contrato.



Asimismo, el CONTRATISTA se obliga a conducirse en todo momento, durante la ejecución del contrato, con honestidad, probidad, veracidad e integridad y de no cometer actos ilegales o de corrupción, directa o indirectamente o a través de sus socios, accionistas, participacionistas, integrantes de los órganos de administración, apoderados, representantes legales, funcionarios, asesores y personas vinculadas a las que se refiere el artículo 7 del Reglamento de la Ley de Contrataciones del Estado.

Además, EL CONTRATISTA se compromete a i) comunicar a las autoridades competentes, de manera directa y oportuna, cualquier acto o conducta ilícita o corrupta de la que tuviera conocimiento; y ii) adoptar medidas técnicas, organizativas y/o de personal apropiadas para evitar los referidos actos o prácticas.

Finalmente, EL CONTRATISTA se compromete a no colocar a los funcionarios públicos con los que deba interactuar, en situaciones reñidas con la ética. En tal sentido, reconoce y acepta la prohibición de ofrecerles a éstos cualquier tipo de obsequio, donación, beneficio y/o gratificación ya sea de bienes o servicios, cualquiera sea la finalidad con la que se lo haga.

#### **CLÁUSULA DÉCIMA NOVENA: MARCO LEGAL DEL CONTRATO**

Sólo en lo no previsto en este contrato, en la Ley de Contrataciones del Estado y su Reglamento, en las directivas que emita el OSCE y demás normativa especial que resulte aplicable, serán de aplicación supletoria las disposiciones pertinentes del Código Civil vigente, cuando corresponda, y demás normas de derecho privado.

#### **CLÁUSULA VIGÉSIMA: SOLUCIÓN DE CONTROVERSIAS<sup>47</sup>**

Las controversias que surjan entre las partes durante la ejecución del contrato se resolverán mediante conciliación o arbitraje, según el acuerdo de las partes.

Cualquiera de las partes tiene derecho a iniciar el arbitraje a fin de resolver dichas controversias dentro del plazo de caducidad previsto en la Ley de Contrataciones del Estado y su Reglamento.

Facultativamente, cualquiera de las partes tiene el derecho a solicitar una conciliación dentro del plazo de caducidad correspondiente, según lo señalado en el artículo 224 del Reglamento de la Ley de Contrataciones del Estado, sin perjuicio de recurrir al arbitraje, en caso no se llegue a un acuerdo entre ambas partes o se llegue a un acuerdo parcial. Las controversias sobre nulidad del contrato solo pueden ser sometidas a arbitraje.

El Laudo arbitral emitido es inapelable, definitivo y obligatorio para las partes desde el momento de su notificación, según lo previsto en el numeral 45.21 del artículo 45 de la Ley de Contrataciones del Estado.

#### **CLÁUSULA VIGÉSIMA SEGUNDA: FACULTAD DE ELEVAR A ESCRITURA PÚBLICA**

Cualquiera de las partes puede elevar el presente contrato a Escritura Pública corriendo con todos los gastos que demande esta formalidad.

#### **CLÁUSULA VIGÉSIMA TERCERA: DOMICILIO PARA EFECTOS DE LA EJECUCIÓN CONTRACTUAL**

Las partes declaran el siguiente domicilio para efecto de las notificaciones que se realicen durante la ejecución del presente contrato:

DOMICILIO DE LA ENTIDAD: Plaza principal de Santiago de Lucanamarca del Distrito de Santiago de Lucanamarca – Huanca Sancos - Ayacucho

DOMICILIO DEL CONTRATISTA: [CONSIGNAR EL DOMICILIO SEÑALADO POR EL POSTOR GANADOR DE LA BUENA PRO AL PRESENTAR LOS REQUISITOS PARA EL PERFECCIONAMIENTO DEL CONTRATO]

<sup>47</sup> De acuerdo con el numeral 225.3 del artículo 225 del Reglamento, las partes pueden recurrir al arbitraje ad hoc cuando las controversias deriven de procedimientos de selección cuyo valor referencial sea menor o igual a cinco millones con 00/100 soles (S/ 5 000 000,00).



La variación del domicilio aquí declarado de alguna de las partes debe ser comunicada a la otra parte, formalmente y por escrito, con una anticipación no menor de quince (15) días calendario.

De acuerdo con las bases integradas, la oferta y las disposiciones del presente contrato, las partes lo firman por duplicado en señal de conformidad en la ciudad de [.....] al [CONSIGNAR FECHA].

\_\_\_\_\_  
"LA ENTIDAD"

\_\_\_\_\_  
"EL CONTRATISTA"

#### Importante

*Este documento puede firmarse digitalmente si ambas partes cuentan con firma digital, según la Ley N° 27269, Ley de Firmas y Certificados Digitales<sup>48</sup>.*



<sup>48</sup> Para mayor información sobre la normativa de firmas y certificados digitales ingresar a: <https://www.indecopi.gob.pe/web/firmas-digitales/firmar-y-certificados-digitales>





## CAPÍTULO VI CONSTANCIA DE PRESTACIÓN DE EJECUCIÓN DE OBRA

De conformidad con el artículo 169 del Reglamento, se deja expresa constancia de la culminación de la prestación derivada del contrato mencionado en el numeral 3 del presente documento.

<b>1 DATOS DEL DOCUMENTO</b>	Número del documento			
	Fecha de emisión del documento			
<b>2 DATOS DEL CONTRATISTA</b>	Nombre, denominación o razón social			
	RUC			
	EN CASO EL CONTRATISTA SEA UN CONSORCIO, ADEMÁS SE DEBERÁ REGISTRAR LA SIGUIENTE INFORMACIÓN:			
	Nombre o razón social del integrante del consorcio	RUC	%	Descripción de las obligaciones
<b>3 DATOS DEL CONTRATO</b>	Número del contrato			
	Tipo y número del procedimiento de selección			
	Descripción del objeto del contrato			
	Fecha de suscripción del contrato			
	Monto del contrato			
<b>4 DATOS DE LA OBRA</b>	Denominación de la obra			
	Ubicación de la obra (Región, Provincia y Distrito)			
	Nombres y apellidos del Supervisor de la Obra			
	Plazo de ejecución de la obra	Plazo original	días calendario	
		Ampliación(es) de plazo	días calendario	
		Total plazo	días calendario	
		Fecha de culminación de la obra		
		Fecha de recepción de la obra		
		Fecha de liquidación de la obra		
	Monto de la obra	Número de adicionales de obra		
		Monto total de los adicionales		
		Número de deductivos		
Monto total de los deductivos				
Monto total de la obra (sólo componente de obra)				





<b>5 APLICACIÓN DE PENALIDADES</b>	Monto de las penalidades por mora				
	Monto de otras penalidades				
	Monto total de las penalidades aplicadas				
<b>6 SOLUCIÓN DE CONTROVERSIAS DEL CONTRATO</b>	Junta de Resolución de Disputas	Si		No	
	Arbitraje	Si		No	
	N° de arbitrajes				
<b>7 DATOS DE LA ENTIDAD</b>	Nombre de la Entidad				
	RUC de la Entidad				
	Nombres y apellidos del funcionario que emite la constancia				
	Cargo que ocupa en la Entidad				
	Teléfono de contacto				
<b>8</b>	  				
	<b>NOMBRE, FIRMA Y SELLO DEL FUNCIONARIO COMPETENTE</b>				



## ANEXOS



**ANEXO N° 1**

**DECLARACIÓN JURADA DE DATOS DEL POSTOR**

Señores  
**COMITÉ DE SELECCIÓN**  
**LICITACIÓN PÚBLICA N°001-2024-MDSL/CS-1**

Presente.-

El que se suscribe, [...], postor y/o Representante Legal de [CONSIGNAR EN CASO DE SER PERSONA JURÍDICA], identificado con [CONSIGNAR TIPO DE DOCUMENTO DE IDENTIDAD] N° [CONSIGNAR NÚMERO DE DOCUMENTO DE IDENTIDAD], con poder inscrito en la localidad de [CONSIGNAR EN CASO DE SER PERSONA JURÍDICA] en la Ficha N° [CONSIGNAR EN CASO DE SER PERSONA JURÍDICA] Asiento N° [CONSIGNAR EN CASO DE SER PERSONA JURÍDICA], **DECLARO BAJO JURAMENTO** que la siguiente información se sujeta a la verdad:

Nombre, Denominación o Razón Social :			
Domicilio Legal :			
RUC :	Teléfono(s) :		
Correo electrónico :			

**Autorización de notificación por correo electrónico:**

Autorizo que se notifiquen al correo electrónico indicado las siguientes actuaciones:

1. Solicitud de reducción de la oferta económica.
2. Solicitud de subsanación de los requisitos para perfeccionar el contrato.
3. Solicitud para presentar los documentos para perfeccionar el contrato, según orden de prelación de conformidad con lo previsto en el artículo 141 del Reglamento.
4. Respuesta a la solicitud de acceso al expediente de contratación.

Asimismo, me comprometo a remitir la confirmación de recepción, en el plazo máximo de dos (2) días hábiles de recibida la comunicación.

[CONSIGNAR CIUDAD Y FECHA]

.....  
**Firma, Nombres y Apellidos del postor o Representante legal, según corresponda**

**Importante**

*La notificación dirigida a la dirección de correo electrónico consignada se entenderá válidamente efectuada cuando la Entidad reciba acuse de recepción.*



**Importante**

*Cuando se trate de consorcios, la declaración jurada es la siguiente:*

**ANEXO N° 1**

**DECLARACIÓN JURADA DE DATOS DEL POSTOR**

Señores

**COMITÉ DE SELECCIÓN**

**LICITACIÓN PÚBLICA N°001-2024-MDSL/CS-1**

Presente.-

El que se suscribe, [...], representante común del consorcio [CONSIGNAR EL NOMBRE DEL CONSORCIO], identificado con [CONSIGNAR TIPO DE DOCUMENTO DE IDENTIDAD] N° [CONSIGNAR NÚMERO DE DOCUMENTO DE IDENTIDAD], **DECLARO BAJO JURAMENTO** que la siguiente información se sujeta a la verdad:

Datos del consorciado 1			
Nombre, Denominación o Razón Social :			
Domicilio Legal :			
RUC :	Teléfono(s) :		
Correo electrónico :			



Datos del consorciado 2			
Nombre, Denominación o Razón Social :			
Domicilio Legal :			
RUC :	Teléfono(s) :		
Correo electrónico :			



Datos del consorciado ...			
Nombre, Denominación o Razón Social :			
Domicilio Legal :			
RUC :	Teléfono(s) :		
Correo electrónico :			



**Autorización de notificación por correo electrónico:**

Correo electrónico del consorcio:

Autorizo que se notifiquen al correo electrónico indicado las siguientes actuaciones:

1. Solicitud de reducción de la oferta económica.
2. Solicitud de subsanación de los requisitos para perfeccionar el contrato.
3. Solicitud para presentar los documentos para perfeccionar el contrato, según orden de prelación, de conformidad con lo previsto en el artículo 141 del Reglamento.
4. Respuesta a la solicitud de acceso al expediente de contratación.

Asimismo, me comprometo a remitir la confirmación de recepción, en el plazo máximo de dos (2) días hábiles de recibida la comunicación.

[CONSIGNAR CIUDAD Y FECHA]

Firma, Nombres y Apellidos del representante  
común del consorcio

**Importante**

*La notificación dirigida a la dirección de correo electrónico consignada se entenderá válidamente efectuada cuando la Entidad reciba acuse de recepción.*

## ANEXO N° 2

### DECLARACIÓN JURADA (ART. 52 DEL REGLAMENTO DE LA LEY DE CONTRATACIONES DEL ESTADO)

Señores  
**COMITÉ DE SELECCIÓN**  
**LICITACIÓN PÚBLICA N°001-2024-MDSL/CS-1**  
Presente.-

Mediante el presente el suscrito, postor y/o Representante Legal de [CONSIGNAR EN CASO DE SER PERSONA JURÍDICA], declaro bajo juramento:

- i. No haber incurrido y me obligo a no incurrir en actos de corrupción, así como a respetar el principio de integridad.
- ii. No tener impedimento para postular en el procedimiento de selección ni para contratar con el Estado, conforme al artículo 11 de la Ley de Contrataciones del Estado.
- iii. Conocer las sanciones contenidas en la Ley de Contrataciones del Estado y su Reglamento, así como las disposiciones aplicables de la Ley N° 27444, Ley del Procedimiento Administrativo General.
- iv. Participar en el presente proceso de contratación en forma independiente sin mediar consulta, comunicación, acuerdo, arreglo o convenio con ningún proveedor; y, conocer las disposiciones del Decreto Legislativo N° 1034, Decreto Legislativo que aprueba la Ley de Represión de Conductas Anticompetitivas.
- v. Conocer, aceptar y someterme a las bases, condiciones y reglas del procedimiento de selección.
- vi. Ser responsable de la veracidad de los documentos e información que presento en el presente procedimiento de selección.
- vii. Comprometerme a mantener la oferta presentada durante el procedimiento de selección y a perfeccionar el contrato, en caso de resultar favorecido con la buena pro.

[CONSIGNAR CIUDAD Y FECHA]

.....  
**Firma, Nombres y Apellidos del postor o  
Representante legal, según corresponda**

#### Importante

*En el caso de consorcios, cada integrante debe presentar esta declaración jurada, salvo que sea presentada por el representante común del consorcio.*





### ANEXO N° 3

#### DECLARACIÓN JURADA DE CUMPLIMIENTO DEL EXPEDIENTE TÉCNICO

Señores

**COMITÉ DE SELECCIÓN**

**LICITACIÓN PÚBLICA N°001-2024-MDSL/CS-1**

Presente.-

Es grato dirigirme a usted, para hacer de su conocimiento que luego de haber examinado las bases y demás documentos del procedimiento de la referencia y, conociendo todos los alcances y las condiciones detalladas en dichos documentos, el postor que suscribe ofrece la ejecución de la obra [CONSIGNAR EL OBJETO DE LA CONVOCATORIA], de conformidad con el respectivo Expediente Técnico y las demás condiciones que se indican en el numeral 3.1 del Capítulo III de la sección específica de las bases y los documentos del procedimiento.

[CONSIGNAR CIUDAD Y FECHA]

.....  
**Firma, Nombres y Apellidos del postor o  
Representante legal o común, según corresponda**



#### ANEXO N° 4

#### DECLARACIÓN JURADA DE PLAZO DE EJECUCIÓN DE LA OBRA

Señores  
**COMITÉ DE SELECCIÓN**  
**LICITACIÓN PÚBLICA N°001-2024-MDSL/CS-1**

Presente.-

Mediante el presente, con pleno conocimiento de las condiciones que se exigen en las bases del procedimiento de la referencia, me comprometo a ejecutar la obra [CONSIGNAR LA DENOMINACIÓN DE LA CONVOCATORIA], su equipamiento, mobiliario y montaje hasta la puesta en servicio, en el plazo de [CONSIGNAR EL PLAZO OFERTADO, EL CUAL DEBE ESTAR EXPRESADO EN DÍAS CALENDARIO] días calendario”<sup>49</sup>

[CONSIGNAR CIUDAD Y FECHA]

.....  
**Firma, Nombres y Apellidos del postor o**  
**Representante legal o común, según corresponda**



<sup>49</sup> Este párrafo debe ser incluido en el caso de obras que se ejecuten bajo la modalidad de ejecución llave en mano que no incluya operación asistida.



## ANEXO N° 5

### PROMESA DE CONSORCIO

(Sólo para el caso en que un consorcio se presente como postor)

Señores

**COMITÉ DE SELECCIÓN**

**LICITACIÓN PÚBLICA N°001-2024-MDSL/CS-1**

Presente.-

Los suscritos declaramos expresamente que hemos convenido en forma irrevocable, durante el lapso que dure el procedimiento de selección, para presentar una oferta conjunta a la **LICITACIÓN PÚBLICA N°001-2024-MDSL/CS-1**

Asimismo, en caso de obtener la buena pro, nos comprometemos a formalizar el contrato de consorcio, de conformidad con lo establecido por el artículo 140 del Reglamento de la Ley de Contrataciones del Estado, bajo las siguientes condiciones:

a) Integrantes del consorcio

1. [NOMBRE, DENOMINACIÓN O RAZÓN SOCIAL DEL CONSORCIADO 1].
2. [NOMBRE, DENOMINACIÓN O RAZÓN SOCIAL DEL CONSORCIADO 2].

- b) Designamos a [CONSIGNAR NOMBRES Y APELLIDOS DEL REPRESENTANTE COMÚN], identificado con [CONSIGNAR TIPO DE DOCUMENTO DE IDENTIDAD] N° [CONSIGNAR NÚMERO DE DOCUMENTO DE IDENTIDAD], como representante común del consorcio para efectos de participar en todos los actos referidos al procedimiento de selección, suscripción y ejecución del contrato correspondiente con [CONSIGNAR NOMBRE DE LA ENTIDAD].

Asimismo, declaramos que el representante común del consorcio no se encuentra impedido, inhabilitado ni suspendido para contratar con el Estado.

- c) Fijamos nuestro domicilio legal común en [.....].

- d) Las obligaciones que corresponden a cada uno de los integrantes del consorcio son las siguientes:

1. OBLIGACIONES DE [NOMBRE, DENOMINACIÓN O RAZÓN SOCIAL DEL CONSORCIADO 1]

[ % ]<sup>50</sup>

[DESCRIBIR LAS OBLIGACIONES DEL CONSORCIADO 1]

2. OBLIGACIONES DE [NOMBRE, DENOMINACIÓN O RAZÓN SOCIAL DEL CONSORCIADO 2]

[ % ]<sup>51</sup>

[DESCRIBIR LAS OBLIGACIONES DEL CONSORCIADO 2]

TOTAL OBLIGACIONES

100%<sup>52</sup>

<sup>50</sup> Consignar únicamente el porcentaje total de las obligaciones, el cual debe ser expresado en número entero, sin decimales.

<sup>51</sup> Consignar únicamente el porcentaje total de las obligaciones, el cual debe ser expresado en número entero, sin decimales.

<sup>52</sup> Este porcentaje corresponde a la sumatoria de los porcentajes de las obligaciones de cada uno de los integrantes del consorcio.

[CONSIGNAR CIUDAD Y FECHA]

.....  
**Consortiado 1**  
**Nombres, apellidos y firma del Consortiado 1**  
**o de su Representante Legal**  
**Tipo y N° de Documento de Identidad**

.....  
**Consortiado 2**  
**Nombres, apellidos y firma del Consortiado 2**  
**o de su Representante Legal**  
**Tipo y N° de Documento de Identidad**

**Importante**

*De conformidad con el artículo 52 del Reglamento, las firmas de los integrantes del consorcio deben ser legalizadas.*





**ANEXO N° 6**

**PRECIO DE LA OFERTA**

**ÍTEM N° [INDICAR NÚMERO]**

Señores  
**COMITÉ DE SELECCIÓN**  
**LICITACIÓN PÚBLICA N°001-2024-MDSL/CS-1**  
Presente.-



Es grato dirigirme a usted, para hacer de su conocimiento que, de acuerdo con las bases, mi oferta es la siguiente:

CONCEPTO	PRECIO TOTAL
<b>TOTAL</b>	



El precio de la oferta [CONSIGNAR LA MONEDA DE LA CONVOCATORIA] incluye todos los tributos, seguros, transporte, inspecciones, pruebas y, de ser el caso, los costos laborales conforme a la legislación vigente, así como cualquier otro concepto que pueda tener incidencia sobre el costo de la obra a ejecutar; excepto la de aquellos postores que gocen de alguna exoneración legal, no incluirán en el precio de su oferta los tributos respectivos.

[CONSIGNAR CIUDAD Y FECHA]

.....  
**Firma, Nombres y Apellidos del postor o  
Representante legal o común, según corresponda**



**Importante**

- El postor debe adjuntar el desagregado de partidas que sustenta su oferta, tal como se muestra de manera referencial en el siguiente ejemplo:*

N° ITEM	PARTIDA	UNIDAD	METRADO	PU	SUB TOTAL

1	Total costo directo (A)	
2	Gastos generales	
2.1	Gastos fijos	
2.2	Gastos variables	
	Total gastos generales (B)	
3	Utilidad (C)	
	SUBTOTAL (A+B+C)	

4	IGV <sup>53</sup>	
5	Monto total de la oferta	

- En caso que el postor reduzca su oferta, según lo previsto en el artículo 68 del Reglamento, debe presentar nuevamente este Anexo.
- El postor que goce de alguna exoneración legal, debe indicar que su oferta no incluye el tributo materia de la exoneración, debiendo incluir el siguiente texto:  
"Mi oferta no incluye [CONSIGNAR EL TRIBUTO MATERIA DE LA EXONERACIÓN]".
- De ser el caso, el análisis de precios unitarios y el detalle de los gastos generales fijos y variables no se presentan en la oferta, sino para el perfeccionamiento del contrato.



<sup>53</sup> Para el cálculo del IGV, aplica el redondeo previsto en la Resolución de Superintendencia SUNAT N° 025-2000/SUNAT o norma que la reemplace. En ese sentido, el porcentaje se calcula considerando dos (2) decimales. Para efectos del redondeo i) Si el primer decimal siguiente es inferior a cinco (5), el valor permanecerá igual, suprimiéndose los decimales posteriores y ii) Si el primer decimal siguiente es igual o superior a cinco (5), el valor será incrementado en un centésimo.



## ANEXO N° 7

### DECLARACIÓN JURADA DE CUMPLIMIENTO DE CONDICIONES PARA LA APLICACIÓN DE LA EXONERACIÓN DEL IGV

Señores  
**COMITÉ DE SELECCIÓN**  
**LICITACIÓN PÚBLICA N°001-2024-MDSL/CS-1**  
Presente.-

Mediante el presente el suscrito, postor y/o Representante Legal de [CONSIGNAR EN CASO DE SER PERSONA JURÍDICA], declaro bajo juramento que gozo del beneficio de la exoneración del IGV previsto en la Ley N° 27037, Ley de Promoción de la Inversión en la Amazonía, dado que cumplo con las condiciones siguientes:

- 1.- Que el domicilio fiscal de la empresa<sup>54</sup> se encuentra ubicada en la Amazonía y coincide con el lugar establecido como sede central (donde tiene su administración y lleva su contabilidad);
- 2.- Que la empresa se encuentra inscrita en las Oficinas Registrales de la Amazonía (exigible en caso de personas jurídicas);
- 3.- Que, al menos el setenta por ciento (70%) de los activos fijos de la empresa se encuentran en la Amazonía; y
- 4.- Que la empresa no ejecuta obras fuera de la Amazonía.

[CONSIGNAR CIUDAD Y FECHA]

.....  
**Firma, Nombres y Apellidos del postor o Representante legal, según corresponda**

#### Importante

*Cuando se trate de consorcios, esta declaración jurada será presentada por cada uno de los integrantes del consorcio, salvo que se trate de consorcios con contabilidad independiente, en cuyo caso debe ser suscrita por el representante común, debiendo indicar su condición de consorcio con contabilidad independiente y el número de RUC del consorcio.*

<sup>54</sup> En el artículo 1 del "Reglamento de las Disposiciones Tributarias contenidas en la Ley de Promoción de la Inversión en la Amazonía" se define como "empresa" a las "Personas naturales, sociedades conyugales, sucesiones indivisas y personas consideradas jurídicas por la Ley del Impuesto a la Renta, generadoras de rentas de tercera categoría, ubicadas en la Amazonía. Las sociedades conyugales son aquellas que ejerzan la opción prevista en el Artículo 16 de la Ley del Impuesto a la Renta."

**ANEXO N° 9**

**DECLARACIÓN JURADA  
(NUMERAL 49.4 DEL ARTÍCULO 49 DEL REGLAMENTO)**

Señores  
**COMITÉ DE SELECCIÓN**  
**LICITACIÓN PÚBLICA N°001-2024-MDSL/CS-1**  
Presente.-

Mediante el presente el suscrito, postor y/o Representante Legal de [CONSIGNAR EN CASO DE SER PERSONA JURÍDICA], declaro que la experiencia que acredito de la empresa [CONSIGNAR LA DENOMINACIÓN DE LA PERSONA JURÍDICA] como consecuencia de una reorganización societaria, no se encuentra en el supuesto establecido en el numeral 49.4 del artículo 49 del Reglamento.

[CONSIGNAR CIUDAD Y FECHA]

.....  
**Firma, Nombres y Apellidos del postor o  
Representante legal, según corresponda**



**Importante**

*A efectos de cautelar la veracidad de esta declaración, el postor puede verificar la información de la Relación de Proveedores Sancionados por el Tribunal de Contrataciones del Estado con Sanción Vigente en <http://portal.osce.gob.pe/rnp/content/relación-de-proveedores-sancionados>.*

*También le asiste dicha facultad al órgano encargado de las contrataciones o al órgano de la Entidad al que se le haya asignado la función de verificación de la oferta presentada por el postor ganador de la buena pro.*



ANEXO N° 10

EXPERIENCIA DEL POSTOR EN LA ESPECIALIDAD

Señores  
**COMITÉ DE SELECCIÓN**  
**LICITACIÓN PÚBLICA N°001-2024-MDSL/CS-1**

Mediante el presente, el suscrito detalla lo siguiente como EXPERIENCIA EN OBRAS SIMILARES:

N°	CLIENTE	OBJETO DEL CONTRATO	N° CONTRATO	FECHA DEL CONTRATO <sup>55</sup>	FECHA DE RECEPCIÓN DE LA OBRA	EXPERIENCIA PROVENIENTE <sup>56</sup> DE:	MONEDA	IMPORTE <sup>57</sup>	TIPO DE CAMBIO VENTA <sup>58</sup>	MONTO FACTURADO ACUMULADO <sup>59</sup>
1										
2										
3										
4										
5										
6										

<sup>55</sup> Se refiere a la fecha de suscripción del contrato.

<sup>56</sup> Si el titular de la experiencia no es el postor, consignar si dicha experiencia corresponde a la matriz en caso que el postor sea sucursal, o fue transmitida por reorganización societaria, debiendo acompañar la documentación sustentatoria correspondiente. Al respecto, según la Opinión N° 216-2017/DTN "Considerando que la sociedad matriz y la sucursal constituyen la misma persona jurídica, la sucursal puede acreditar como suya la experiencia de su matriz". Del mismo modo, según lo previsto en la Opinión N° 010-2013/DTN, "... en una operación de reorganización societaria que comprende tanto una fusión como una escisión, la sociedad resultante podrá acreditar como suya la experiencia de la sociedad incorporada o absorbida, que se extingue producto de la fusión; asimismo, si en virtud de la escisión se transfiere un bloque patrimonial consistente en una línea de negocio completa, la sociedad resultante podrá acreditar como suya la experiencia de la sociedad escindida, correspondiente a la línea de negocio transmitida. De esta manera, la sociedad resultante podrá emplear la experiencia transmitida, como consecuencia de la reorganización societaria antes descrita, en los futuros procesos de selección en los que participe".

<sup>57</sup> Se refiere al monto del contrato ejecutado incluido adicionales y reducciones, de ser el caso.

<sup>58</sup> El tipo de cambio venta debe corresponder al publicado por la SBS correspondiente a la fecha de suscripción del contrato.

<sup>59</sup> Consignar en la moneda establecida para el valor referencial.



MUNICIPALIDAD DISTRITAL DE SANTIAGO DE LUCANAMARCA  
LICITACION PUBLICA Nº001-2024-MDSL/CS-1

Nº	CLIENTE	OBJETO DEL CONTRATO	Nº CONTRATO	FECHA DEL CONTRATO <sup>55</sup>	FECHA DE RECEPCIÓN DE LA OBRA	EXPERIENCIA PROVENIENTE <sup>56</sup> DE:	MONEDA	IMPORTE <sup>57</sup>	TIPO DE CAMBIO VENTA <sup>58</sup>	MONTO FACTURADO ACUMULADO <sup>59</sup>
7										
8										
9										
10										
TOTAL										

[CONSIGNAR CIUDAD Y FECHA]

.....  
Firma, Nombres y Apellidos del postor o  
Representante legal o común, según corresponda





ANEXO N° 12

**AUTORIZACIÓN DE NOTIFICACIÓN DE LA DECISIÓN DE LA ENTIDAD SOBRE LA  
SOLICITUD DE AMPLIACIÓN DE PLAZO MEDIANTE MEDIOS ELECTRÓNICOS DE  
COMUNICACIÓN**

**(DOCUMENTO A PRESENTAR EN EL PERFECCIONAMIENTO DEL CONTRATO)**

Señores

**COMITÉ DE SELECCIÓN**

**LICITACIÓN PÚBLICA N°001-2024-MDSL/CS-1**

Presente.-

El que se suscribe, [...], postor adjudicado y/o Representante Legal de [CONSIGNAR EN CASO DE SER PERSONA JURÍDICA], identificado con [CONSIGNAR TIPO DE DOCUMENTO DE IDENTIDAD] N° [CONSIGNAR NÚMERO DE DOCUMENTO DE IDENTIDAD], autorizo que durante la ejecución del contrato se me notifique al correo electrónico [INDICAR EL CORREO ELECTRÓNICO] lo siguiente:

- ✓ Notificación de la decisión de la Entidad respecto a la solicitud de ampliación de plazo.

[CONSIGNAR CIUDAD Y FECHA]

.....  
**Firma, Nombres y Apellidos del postor o  
Representante legal o común, según  
corresponda**

**Importante**

*La notificación de la decisión de la Entidad respecto a la solicitud de ampliación de plazo se efectúa por medios electrónicos de comunicación, siempre que se cuente con la autorización correspondiente y sea posible obtener un acuse de recibo a través del mecanismo utilizado.*

