

BASES ESTÁNDAR DE ADJUDICACIÓN SIMPLIFICADA PARA LA CONTRATACIÓN DE LA EJECUCIÓN DE OBRAS

Aprobado mediante Directiva N°001-2019-OSCE/CD



SUB DIRECCIÓN DE NORMATIVIDAD – DIRECCIÓN TÉCNICO NORMATIVA
ORGANISMO SUPERVISOR DE LAS CONTRATACIONES DEL ESTADO - OSCE

MUNICIPALIDAD DISTRITAL DE MANANTAY
ADJUDICACIÓN SIMPLIFICADA N° 22-2024-MDM-CSO – PRIMERA CONVOCATORIA

SIMBOLOGÍA UTILIZADA:

N°	Símbolo	Descripción
1	[ABC] / [.....]	La información solicitada dentro de los corchetes sombreados debe ser completada por la Entidad durante la elaboración de las bases.
2	[ABC] / [.....]	Es una indicación, o información que deberá ser completada por la Entidad con posterioridad al otorgamiento de la buena pro para el caso específico de la elaboración de la PROFORMA DEL CONTRATO; o por los proveedores, en el caso de los ANEXOS de la oferta.
3	Importante • Abc	Se refiere a consideraciones importantes a tener en cuenta por el órgano encargado de las contrataciones o comité de selección, según corresponda, y por los proveedores.
4	Advertencia • Abc	Se refiere a advertencias a tener en cuenta por el órgano encargado de las contrataciones o comité de selección, según corresponda, y por los proveedores.
5	Importante para la Entidad • Xyz	Se refiere a consideraciones importantes a tener en cuenta por el órgano encargado de las contrataciones o comité de selección, según corresponda, y deben ser eliminadas una vez culminada la elaboración de las bases.

CARACTERÍSTICAS DEL DOCUMENTO:

Las bases estándar deben ser elaboradas en formato WORD, y deben tener las siguientes características:

N°	Características	Parámetros
1	Márgenes	Superior : 2.5 cm Inferior: 2.5 cm Izquierda: 2.5 cm Derecha: 2.5 cm
2	Fuente	Arial
3	Estilo de Fuente	Normal: Para el contenido en general Cursiva: Para el encabezado y pie de página Para las Consideraciones importantes (Ítem 3 del cuadro anterior)
4	Color de Fuente	Automático: Para el contenido en general Azul : Para las Consideraciones importantes (Ítem 3 del cuadro anterior)
5	Tamaño de Letra	16 : Para las dos primeras hojas de las Secciones General y Específica 11 : Para el nombre de los Capítulos. 10 : Para el cuerpo del documento en general 9 : Para el encabezado y pie de página Para el contenido de los cuadros, pudiendo variar, según la necesidad 8 : Para las Notas al pie
6	Alineación	Justificada: Para el contenido en general y notas al pie. Centrada : Para la primera página, los títulos de las Secciones y nombres de los Capítulos)
7	Interlineado	Sencillo
8	Espaciado	Anterior : 0 Posterior : 0
9	Subrayado	Para los nombres de las Secciones y para resaltar o hacer hincapié en algún concepto

INSTRUCCIONES DE USO:

- Una vez registrada la información solicitada dentro de los corchetes sombreados en gris, el texto deberá quedar en letra tamaño 10, con estilo normal, sin formato de negrita y sin sombreado.
- La nota **IMPORTANTE** no puede ser modificada ni eliminada en la Sección General. En el caso de la Sección Específica debe seguirse la instrucción que se indica en dicha nota.

Elaboradas en enero de 2019
Modificadas en marzo 2019, junio 2019, diciembre 2019, julio 2020, julio y diciembre de 2021, setiembre y octubre 2022

**BASES ESTÁNDAR DE ADJUDICACIÓN SIMPLIFICADA
PARA LA CONTRATACIÓN DE LA EJECUCIÓN DE OBRAS¹**

**ADJUDICACIÓN INTEGRADAS
N° 022-2024-MDM-CSO**

PRIMERA CONVOCATORIA

**CONTRATACIÓN DE LA EJECUCIÓN DE LA OBRA
"MEJORAMIENTO DEL SERVICIO DE AGUA POTABLE E
INSTALACIÓN DE UNIDADES BÁSICAS DE SANEAMIENTO (UBS) EN
EL CENTRO POBLADO NUEVO NARANJAL DEL DISTRITO DE
MANANTAY - PROVINCIA DE CORONEL PORTILLO -
DEPARTAMENTO DE UCAYALI" CON CUI 2522366**

¹ Estas bases se utilizarán para la contratación de la ejecución de obras. Para tal efecto, se deberá tener en cuenta la siguiente definición:

Obra: Construcción, reconstrucción, rehabilitación, remodelación, mejoramiento, demolición, renovación, ampliación y habilitación de bienes inmuebles, tales como edificaciones, estructuras, excavaciones, perforaciones, carreteras, puentes, entre otros, que requieren dirección técnica, expediente técnico, mano de obra, materiales y/o equipos.

DEBER DE COLABORACIÓN

La Entidad y todo proveedor que se someta a las presentes Bases, sea como participante, postor y/o contratista, deben conducir su actuación conforme a los principios previstos en la Ley de Contrataciones del Estado.

En este contexto, se encuentran obligados a prestar su colaboración al OSCE y a la Secretaría Técnica de la Comisión de Defensa de la Libre Competencia del INDECOP, en todo momento según corresponda a sus competencias, a fin de comunicar presuntos casos de fraude, colusión y corrupción por parte de los funcionarios y servidores de la Entidad, así como los proveedores y demás actores que participan en el proceso de contratación.

De igual forma, deben poner en conocimiento del OSCE y a la Secretaría Técnica de la Comisión de Defensa de la Libre Competencia del INDECOP los indicios de conductas anticompetitivas que se presenten durante el proceso de contratación, en los términos del Decreto Legislativo N° 1034, "Ley de Represión de Conductas Anticompetitivas", o norma que la sustituya, así como las demás normas de la materia.

La Entidad y todo proveedor que se someta a las presentes Bases, sea como participante, postor y/o contratista del proceso de contratación deben permitir al OSCE o a la Secretaría Técnica de la Comisión de Defensa de la Libre Competencia del INDECOP el acceso a la información referida a las contrataciones del Estado que sea requerida, prestar testimonio o absolución de posiciones que se requieran, entre otras formas de colaboración.

SECCIÓN GENERAL

DISPOSICIONES COMUNES DEL PROCEDIMIENTO DE SELECCIÓN

(ESTA SECCIÓN NO DEBE SER MODIFICADA EN NINGÚN EXTREMO, BAJO SANCIÓN DE NULIDAD)

CAPÍTULO I ETAPAS DEL PROCEDIMIENTO DE SELECCIÓN

1.1. REFERENCIAS

Cuando en el presente documento se mencione la palabra Ley, se entiende que se está haciendo referencia a la Ley N° 30225, Ley de Contrataciones del Estado, y cuando se mencione la palabra Reglamento, se entiende que se está haciendo referencia al Reglamento de la Ley de Contrataciones del Estado aprobado por Decreto Supremo N° 344-2018-EF.

Las referidas normas incluyen sus respectivas modificaciones, de ser el caso.

1.2. CONVOCATORIA

Se realiza a través de su publicación en el SEACE de conformidad con lo señalado en el artículo 54 del Reglamento, en la fecha señalada en el calendario del procedimiento de selección, debiendo adjuntar las bases.

1.3. REGISTRO DE PARTICIPANTES

El registro de participantes se realiza conforme al artículo 55 del Reglamento. En el caso de un consorcio, basta que se registre uno (1) de sus integrantes.

Importante

- Para registrarse como participante en un procedimiento de selección convocado por las Entidades del Estado Peruano, es necesario que los proveedores cuenten con inscripción vigente y estar habilitados ante el Registro Nacional de Proveedores (RNP) que administra el Organismo Supervisor de las Contrataciones del Estado (OSCE). Para obtener mayor información, se puede ingresar a la siguiente dirección electrónica: www.mp.gob.pe.
- Los proveedores que deseen registrar su participación deben ingresar al SEACE utilizando su Certificado SEACE (usuario y contraseña). Asimismo, deben observar las instrucciones señaladas en el documento de orientación "Guía para el registro de participantes electrónico" publicado en <https://www2.seace.gob.pe/>.
- En caso los proveedores no cuenten con inscripción vigente en el RNP y/o se encuentren inhabilitados o suspendidos para ser participantes, postores y/o contratistas, el SEACE restringirá su registro, quedando a potestad de estos intentar nuevamente registrar su participación en el procedimiento de selección en cualquier otro momento, dentro del plazo establecido para dicha etapa, siempre que haya obtenido la vigencia de su inscripción o quedado sin efecto la sanción que le impuso el Tribunal de Contrataciones del Estado.

1.4. FORMULACIÓN DE CONSULTAS Y OBSERVACIONES A LAS BASES

La formulación de consultas y observaciones a las bases se efectúa de conformidad con lo establecido en los numerales 72.1 y 72.2 del artículo 72 del Reglamento, así como el literal a) del artículo 89 del Reglamento.

Importante

No pueden formularse consultas ni observaciones respecto del contenido de una ficha de homologación aprobada. Las consultas y observaciones que se formulen sobre el particular, se tienen como no presentadas.

1.5. ABSOLUCIÓN DE CONSULTAS, OBSERVACIONES E INTEGRACIÓN DE BASES

La absolución de consultas, observaciones e integración de las bases se realizan conforme a las disposiciones previstas en el numeral 72.4 y el literal a) del artículo 89 del Reglamento.

Importante

- No se absolverán consultas y observaciones a las bases que se presenten en forma física.
- Cuando exista divergencia entre lo indicado en el pliego de absolución de consultas y observaciones y la integración de bases, prevalece lo absuelto en el referido pliego; sin perjuicio, del deslinde de responsabilidades correspondiente.

1.6. FORMA DE PRESENTACIÓN DE OFERTAS

Las ofertas se presentan conforme lo establecido en el artículo 59 y en el artículo 90 del Reglamento.

Las declaraciones juradas, formatos o formularios previstos en las bases que conforman la oferta deben estar debidamente firmados por el postor (firma manuscrita o digital, según la Ley N° 27269, Ley de Firmas y Certificados Digitales²). Los demás documentos deben ser visados por el postor. En el caso de persona jurídica, por su representante legal, apoderado o mandatario designado para dicho fin y, en el caso de persona natural, por este o su apoderado. No se acepta el pegado de la imagen de una firma o visto. Las ofertas se presentan foliadas.

Importante

- Los formularios electrónicos que se encuentran en el SEACE y que los proveedores deben llenar para presentar sus ofertas, tienen carácter de declaración jurada.
- En caso la información contenida en los documentos escaneados que conforman la oferta no coincida con lo declarado a través del SEACE, prevalece la información declarada en los documentos escaneados.
- No se tomarán en cuenta las ofertas que se presenten en físico a la Entidad.

1.7. PRESENTACIÓN Y APERTURA DE OFERTAS

El participante presentará su oferta de manera electrónica a través del SEACE, desde las 00:01 horas hasta las 23:59 horas del día establecido para el efecto en el cronograma del procedimiento; adjuntando el archivo digitalizado que contenga los documentos que conforman la oferta de acuerdo a lo requerido en las bases.

El participante debe verificar antes de su envío, bajo su responsabilidad, que el archivo pueda ser descargado y su contenido sea legible.

Importante

Los integrantes de un consorcio no pueden presentar ofertas individuales ni conformar más de un consorcio en un procedimiento de selección, o en un determinado ítem cuando se trate de procedimientos de selección según relación de ítems.

En la apertura electrónica de la oferta, el órgano encargado de las contrataciones o comité de selección, según corresponda, verifica la presentación de lo exigido en la sección específica de

² Para mayor información sobre la normativa de firmas y certificados digitales ingresar a: <https://www.indecopi.gob.pe/web/firmas-digitales/firmar-y-certificados-digitales>

las bases de conformidad con el numeral 73.2 del artículo 73 del Reglamento. De no cumplir con lo requerido, la oferta se considera no admitida.

Asimismo, el órgano encargado de las contrataciones o comité de selección, según corresponda, declara no admitidas las ofertas que se encuentran por debajo del noventa por ciento (90%) del valor referencial o que excedan en más del diez por ciento (10%) del valor referencial.

1.8. EVALUACIÓN DE LAS OFERTAS

La evaluación consiste en la aplicación de los factores de evaluación previstos en el Capítulo IV de la sección específica de las bases a las ofertas admitidas, con el objeto de determinar la oferta con el mejor puntaje y el orden de prelación de las ofertas.

Para determinar la oferta con el mejor puntaje, se toma en cuenta lo indicado en el numeral 74.2 del artículo 74 del Reglamento.

En el supuesto de que dos (2) o más ofertas empaten, la determinación del orden de prelación de las ofertas empatadas se efectúa siguiendo estrictamente el orden establecido en el numeral 91.1 del artículo 91 del Reglamento.

El desempate mediante sorteo se realiza de manera electrónica a través del SEACE.

Importante

En el caso de contratación de obras que se ejecuten fuera de la provincia de Lima y Callao, cuyo valor referencial no supere los novecientos mil Soles (S/ 900,000.00), a solicitud del postor se asigna una bonificación equivalente al diez por ciento (10%) sobre el puntaje total obtenido por los postores con domicilio en la provincia donde se ejecuta la obra, o en las provincias colindantes, sean o no pertenecientes al mismo departamento o región. El domicilio es el consignado en la constancia de inscripción ante el RNP³. Lo mismo aplica en el caso de procedimientos de selección por relación de ítems, cuando algún ítem no supera el monto señalado anteriormente.

1.9. CALIFICACIÓN DE OFERTAS

Luego de culminada la evaluación, el órgano encargado de las contrataciones o comité de selección, según corresponda califica a los postores que obtuvieron el primer, segundo, tercer y cuarto lugar, según el orden de prelación, verificando que cumplan con los requisitos de calificación detallados en el numeral 3.2 del Capítulo III de la sección específica de las bases. La oferta del postor que no cumpla con los requisitos de calificación es descalificada.

Si alguno de los cuatro (4) postores no cumple con los requisitos de calificación, se aplica lo establecido en los numerales 75.2 y 75.3 del artículo 75 del Reglamento.

1.10. SUBSANACIÓN DE LAS OFERTAS

La subsanación de las ofertas se sujeta a lo establecido en el artículo 60 del Reglamento. La corrección aritmética a la que hace referencia el numeral 60.4 de dicho artículo procede para la ejecución de obras a suma alzada.

El plazo que se otorgue para la subsanación no puede ser inferior a un (1) día hábil.

La solicitud de subsanación se realiza de manera electrónica a través del SEACE y será remitida al correo electrónico consignado por el postor al momento de realizar su inscripción en el RNP, siendo su responsabilidad el permanente seguimiento de las notificaciones a dicho

³ La constancia de inscripción electrónica se visualizará en el portal web del Registro Nacional de Proveedores: www.rnp.gob.pe

correo. La notificación de la solicitud se entiende efectuada el día de su envío al correo electrónico.

La presentación de las subsanaciones se realiza a través del SEACE. No se tomará en cuenta la subsanación que se presente en físico a la Entidad.

1.11. RECHAZO DE LAS OFERTAS

Previo al otorgamiento de la buena pro, el comité de selección revisa las ofertas económicas que cumplen los requisitos de calificación, de conformidad con lo establecido para el rechazo de ofertas, previsto en el artículo 68 del Reglamento, de ser el caso.

De rechazarse alguna de las ofertas calificadas, el órgano encargado de las contrataciones o comité de selección, según corresponda, revisa el cumplimiento de los requisitos de calificación de los postores que siguen en el orden de prelación, en caso las hubiere.

1.12. OTORGAMIENTO DE LA BUENA PRO

Definida la oferta ganadora, el órgano encargado de las contrataciones o comité de selección, según corresponda, otorga la buena pro, mediante su publicación en el SEACE, incluyendo el cuadro comparativo y las actas debidamente motivadas de los resultados de la admisión, no admisión, evaluación, calificación, descalificación, rechazo y el otorgamiento de la buena pro.

1.13. CONSENTIMIENTO DE LA BUENA PRO

Cuando se hayan presentado dos (2) o más ofertas, el consentimiento de la buena pro se produce a los cinco (5) días hábiles siguientes de la notificación de su otorgamiento, sin que los postores hayan ejercido el derecho de interponer el recurso de apelación.

En caso que se haya presentado una sola oferta, el consentimiento de la buena pro se produce el mismo día de la notificación de su otorgamiento.

El consentimiento del otorgamiento de la buena pro se publica en el SEACE al día hábil siguiente de producido.

Importante

Una vez consentido el otorgamiento de la buena pro, el órgano encargado de las contrataciones o el órgano de la Entidad al que se haya asignado tal función realiza la verificación de la oferta presentada por el postor ganador de la buena pro conforme lo establecido en el numeral 64.6 del artículo 64 del Reglamento.

CAPÍTULO II SOLUCIÓN DE CONTROVERSIAS DURANTE EL PROCEDIMIENTO DE SELECCIÓN

2.1. RECURSO DE APELACIÓN

A través del recurso de apelación se pueden impugnar los actos dictados durante el desarrollo del procedimiento de selección hasta antes del perfeccionamiento del contrato.

El recurso de apelación se presenta ante la Entidad convocante, y es conocido y resuelto por su Titular, cuando el valor referencial sea igual o menor a cincuenta (50) UIT. Cuando el valor referencial sea mayor a dicho monto, el recurso de apelación se presenta ante y es resuelto por el Tribunal de Contrataciones del Estado.

En los procedimientos de selección según relación de ítems, el valor referencial total del procedimiento determina ante quién se presenta el recurso de apelación.

Los actos que declaren la nulidad de oficio, la cancelación del procedimiento de selección y otros actos emitidos por el Titular de la Entidad que afecten la continuidad de este, se impugnan ante el Tribunal de Contrataciones del Estado.

Importante

- Una vez otorgada la buena pro, el órgano encargado de las contrataciones o comité de selección, según corresponda, está en la obligación de permitir el acceso de los participantes y postores al expediente de contratación, salvo la información calificada como secreta, confidencial o reservada por la normativa de la materia, a más tardar dentro del día siguiente de haberse solicitado por escrito.

Luego de otorgada la buena pro no se da a conocer las ofertas cuyos requisitos de calificación no fueron analizados y revisados por el órgano encargado de las contrataciones o comité de selección, según corresponda.

- A efectos de recoger la información de su interés, los postores pueden valerse de distintos medios, tales como: (i) la lectura y/o toma de apuntes, (ii) la captura y almacenamiento de imágenes, e incluso (iii) pueden solicitar copia de la documentación obrante en el expediente, siendo que, en este último caso, la Entidad deberá entregar dicha documentación en el menor tiempo posible, previo pago por tal concepto.
- El recurso de apelación se presenta ante la Mesa de Partes del Tribunal o ante las oficinas desconcentradas del OSCE o en la Unidad de Trámite Documentario de la Entidad, según corresponda.

2.2. PLAZOS DE INTERPOSICIÓN DEL RECURSO DE APELACIÓN

La apelación contra el otorgamiento de la buena pro o contra los actos dictados con anterioridad a ella se interpone dentro de los cinco (5) días hábiles siguientes de haberse notificado el otorgamiento de la buena pro.

La apelación contra los actos dictados con posterioridad al otorgamiento de la buena pro, contra la declaración de nulidad, cancelación y declaratoria de desierto del procedimiento, se interpone dentro de los cinco (5) días hábiles siguientes de haberse tomado conocimiento del acto que se desea impugnar.

CAPÍTULO III DEL CONTRATO

3.1. PERFECCIONAMIENTO DEL CONTRATO

Los plazos y el procedimiento para perfeccionar el contrato se realiza conforme a lo indicado en el artículo 141 del Reglamento.

Para perfeccionar el contrato, el postor ganador de la buena pro debe presentar los documentos señalados en los artículos 139 y 175 del Reglamento, así como los previstos en la sección específica de las bases.

3.2. GARANTÍAS

Las garantías que deben otorgar los postores y/o contratistas, según corresponda, son las de fiel cumplimiento del contrato y por los adelantos.

3.2.1. GARANTÍA DE FIEL CUMPLIMIENTO

Como requisito indispensable para perfeccionar el contrato, el postor ganador debe entregar a la Entidad la garantía de fiel cumplimiento del mismo por una suma equivalente al diez por ciento (10%) del monto del contrato original. Esta se mantiene vigente hasta el consentimiento de la liquidación final.

Importante

En los contratos de ejecución de obras que celebren las Entidades con las micro y pequeñas empresas, estas últimas pueden otorgar como garantía de fiel cumplimiento el diez por ciento (10%) del monto del contrato original, porcentaje que es retenido por la Entidad durante la primera mitad del número total de pagos a realizarse, de forma prorrateada en cada pago, con cargo a ser devuelto a la finalización del mismo, conforme lo establece el artículo 149 del Reglamento, siempre que:

- El procedimiento de selección original del cual derive el contrato a suscribirse sea una Adjudicación Simplificada.
- El plazo de ejecución de la obra sea igual o mayor a sesenta (60) días calendario; y,
- El pago a favor del contratista considere, al menos, dos (2) valorizaciones periódicas, en función del avance de obra.

3.2.2. GARANTÍA DE FIEL CUMPLIMIENTO POR PRESTACIONES ACCESORIAS

En las contrataciones que conllevan la ejecución de prestaciones accesorias, tales como mantenimiento, reparación o actividades afines, se otorga una garantía adicional por una suma equivalente al diez por ciento (10%) del monto del contrato de la prestación accesorio, la misma que debe ser renovada periódicamente hasta el cumplimiento total de las obligaciones garantizadas.

3.2.3. GARANTÍA POR ADELANTO

En caso se haya previsto en la sección específica de las bases la entrega de adelantos, el contratista debe presentar una garantía emitida por idéntico monto conforme a lo estipulado en el artículo 153 del Reglamento.

3.3. REQUISITOS DE LAS GARANTÍAS

Las garantías que se presenten deben ser incondicionales, solidarias, irrevocables y de

realización automática en el país, al solo requerimiento de la Entidad. Asimismo, deben ser emitidas por empresas que se encuentren bajo la supervisión directa de la Superintendencia de Banca, Seguros y Administradoras Privadas de Fondos de Pensiones, y que cuenten con clasificación de riesgo B o superior. Asimismo, deben estar autorizadas para emitir garantías; o estar consideradas en la última lista de bancos extranjeros de primera categoría que periódicamente publica el Banco Central de Reserva del Perú.

Importante

Corresponde a la Entidad verificar que las garantías presentadas por el postor ganador de la buena pro y/o contratista cumplan con los requisitos y condiciones necesarios para su aceptación y eventual ejecución; sin perjuicio de la determinación de las responsabilidades funcionales que correspondan.

Advertencia

Los funcionarios de las Entidades no deben aceptar garantías emitidas bajo condiciones distintas a las establecidas en el presente numeral, debiendo tener en cuenta lo siguiente:

- La clasificadora de riesgo que asigna la clasificación a la empresa que emite la garantía debe encontrarse listada en el portal web de la SBS (<http://www.sbs.gob.pe/sistema-financiero/clasificadoras-de-riesgo>).
- Se debe identificar en la página web de la clasificadora de riesgo respectiva, cuál es la clasificación vigente de la empresa que emite la garantía, considerando la vigencia a la fecha de emisión de la garantía.
- Para fines de lo establecido en el artículo 148 del Reglamento, la clasificación de riesgo B, incluye las clasificaciones B+ y B.
- Si la empresa que otorga la garantía cuenta con más de una clasificación de riesgo emitida por distintas empresas listadas en el portal web de la SBS, bastará que en una de ellas cumpla con la clasificación mínima establecida en el Reglamento.

En caso exista alguna duda sobre la clasificación de riesgo asignada a la empresa emisora de la garantía, se deberá consultar a la clasificadora de riesgos respectiva.

De otro lado, además de cumplir con el requisito referido a la clasificación de riesgo, a efectos de verificar si la empresa emisora se encuentra autorizada por la SBS para emitir garantías, debe revisarse el portal web de dicha Entidad (<http://www.sbs.gob.pe/sistema-financiero/relacion-de-empresas-que-se-encuentran-autorizadas-a-emitar-cartas-fianza>).

Los funcionarios competentes deben verificar la autenticidad de la garantía a través de los mecanismos establecidos (consulta web, teléfono u otros) por la empresa emisora.

3.4. EJECUCIÓN DE GARANTÍAS

La Entidad puede solicitar la ejecución de las garantías conforme a los supuestos contemplados en el artículo 155 del Reglamento.

3.5. ADELANTOS

La Entidad puede establecer la entrega de adelantos directos y adelantos para materiales e insumos, y en el caso de contratos bajo la modalidad llave en mano, para equipamiento y mobiliario, de conformidad con el artículo 180 del Reglamento, siempre que ello haya sido previsto en la sección específica de las bases.

3.6. VALORIZACIONES

Las valorizaciones son la cuantificación económica de un avance físico en la ejecución de la obra, realizada en un período determinado, tienen el carácter de pagos a cuenta y son elaboradas

CAPÍTULO III DEL CONTRATO

3.1. PERFECCIONAMIENTO DEL CONTRATO

Los plazos y el procedimiento para perfeccionar el contrato se realiza conforme a lo indicado en el artículo 141 del Reglamento.

Para perfeccionar el contrato, el postor ganador de la buena pro debe presentar los documentos señalados en los artículos 139 y 175 del Reglamento, así como los previstos en la sección específica de las bases.

3.2. GARANTÍAS

Las garantías que deben otorgar los postores y/o contratistas, según corresponda, son las de fiel cumplimiento del contrato y por los adelantos.

3.2.1. GARANTÍA DE FIEL CUMPLIMIENTO

Como requisito indispensable para perfeccionar el contrato, el postor ganador debe entregar a la Entidad la garantía de fiel cumplimiento del mismo por una suma equivalente al diez por ciento (10%) del monto del contrato original. Esta se mantiene vigente hasta el consentimiento de la liquidación final.

Importante

En los contratos de ejecución de obras que celebren las Entidades con las micro y pequeñas empresas, estas últimas pueden otorgar como garantía de fiel cumplimiento el diez por ciento (10%) del monto del contrato original, porcentaje que es retenido por la Entidad durante la primera mitad del número total de pagos a realizarse, de forma prorrateada en cada pago, con cargo a ser devuelto a la finalización del mismo, conforme lo establece el artículo 149 del Reglamento, siempre que:

- a) El procedimiento de selección original del cual derive el contrato a suscribirse sea una Adjudicación Simplificada.
- b) El plazo de ejecución de la obra sea igual o mayor a sesenta (60) días calendario; y,
- c) El pago a favor del contratista considere, al menos, dos (2) valorizaciones periódicas, en función del avance de obra.

3.2.2. GARANTÍA DE FIEL CUMPLIMIENTO POR PRESTACIONES ACCESORIAS

En las contrataciones que conlleven la ejecución de prestaciones accesorias, tales como mantenimiento, reparación o actividades afines, se otorga una garantía adicional por una suma equivalente al diez por ciento (10%) del monto del contrato de la prestación accesoria, la misma que debe ser renovada periódicamente hasta el cumplimiento total de las obligaciones garantizadas.

3.2.3. GARANTÍA POR ADELANTO

En caso se haya previsto en la sección específica de las bases la entrega de adelantos, el contratista debe presentar una garantía emitida por idéntico monto conforme a lo estipulado en el artículo 153 del Reglamento.

3.3. REQUISITOS DE LAS GARANTÍAS

Las garantías que se presenten deben ser incondicionales, solidarias, irrevocables y de

realización automática en el país, al solo requerimiento de la Entidad. Asimismo, deben ser emitidas por empresas que se encuentren bajo la supervisión directa de la Superintendencia de Banca, Seguros y Administradoras Privadas de Fondos de Pensiones, y que cuenten con clasificación de riesgo B o superior. Asimismo, deben estar autorizadas para emitir garantías; o estar consideradas en la última lista de bancos extranjeros de primera categoría que periódicamente publica el Banco Central de Reserva del Perú.

Importante

Corresponde a la Entidad verificar que las garantías presentadas por el postor ganador de la buena pro y/o contratista cumplan con los requisitos y condiciones necesarios para su aceptación y eventual ejecución; sin perjuicio de la determinación de las responsabilidades funcionales que correspondan.

Advertencia

Los funcionarios de las Entidades no deben aceptar garantías emitidas bajo condiciones distintas a las establecidas en el presente numeral, debiendo tener en cuenta lo siguiente:

1. La clasificadora de riesgo que asigna la clasificación a la empresa que emite la garantía debe encontrarse listada en el portal web de la SBS (<http://www.sbs.gob.pe/sistema-financiero/clasificadoras-de-riesgo>).
2. Se debe identificar en la página web de la clasificadora de riesgo respectiva, cuál es la clasificación vigente de la empresa que emite la garantía, considerando la vigencia a la fecha de emisión de la garantía.
3. Para fines de lo establecido en el artículo 148 del Reglamento, la clasificación de riesgo B, incluye las clasificaciones B+ y B.
4. Si la empresa que otorga la garantía cuenta con más de una clasificación de riesgo emitida por distintas empresas listadas en el portal web de la SBS, bastará que en una de ellas cumpla con la clasificación mínima establecida en el Reglamento.

En caso exista alguna duda sobre la clasificación de riesgo asignada a la empresa emisora de la garantía, se deberá consultar a la clasificadora de riesgos respectiva.

De otro lado, además de cumplir con el requisito referido a la clasificación de riesgo, a efectos de verificar si la empresa emisora se encuentra autorizada por la SBS para emitir garantías, debe revisarse el portal web de dicha Entidad (<http://www.sbs.gob.pe/sistema-financiero/relacion-de-empresas-que-se-encuentran-autorizadas-a-emitar-cartas-fianza>).

Los funcionarios competentes deben verificar la autenticidad de la garantía a través de los mecanismos establecidos (consulta web, teléfono u otros) por la empresa emisora.

3.4. EJECUCIÓN DE GARANTÍAS

La Entidad puede solicitar la ejecución de las garantías conforme a los supuestos contemplados en el artículo 155 del Reglamento.

3.5. ADELANTOS

La Entidad puede establecer la entrega de adelantos directos y adelantos para materiales e insumos, y en el caso de contratos bajo la modalidad llave en mano, para equipamiento y mobiliario, de conformidad con el artículo 180 del Reglamento, siempre que ello haya sido previsto en la sección específica de las bases.

3.6. VALORIZACIONES

Las valorizaciones son la cuantificación económica de un avance físico en la ejecución de la obra, realizada en un periodo determinado, tienen el carácter de pagos a cuenta y son elaboradas

correo. La notificación de la solicitud se entiende efectuada el día de su envío al correo electrónico.

La presentación de las subsanaciones se realiza a través del SEACE. No se tomará en cuenta la subsanación que se presente en físico a la Entidad.

1.11. RECHAZO DE LAS OFERTAS

Previo al otorgamiento de la buena pro, el comité de selección revisa las ofertas económicas que cumplen los requisitos de calificación, de conformidad con lo establecido para el rechazo de ofertas, previsto en el artículo 68 del Reglamento, de ser el caso.

De rechazarse alguna de las ofertas calificadas, el órgano encargado de las contrataciones o comité de selección, según corresponda, revisa el cumplimiento de los requisitos de calificación de los postores que siguen en el orden de prelación, en caso las hubiere.

1.12. OTORGAMIENTO DE LA BUENA PRO

Definida la oferta ganadora, el órgano encargado de las contrataciones o comité de selección, según corresponda, otorga la buena pro, mediante su publicación en el SEACE, incluyendo el cuadro comparativo y las actas debidamente motivadas de los resultados de la admisión, no admisión, evaluación, calificación, descalificación, rechazo y el otorgamiento de la buena pro.

1.13. CONSENTIMIENTO DE LA BUENA PRO

Cuando se hayan presentado dos (2) o más ofertas, el consentimiento de la buena pro se produce a los cinco (5) días hábiles siguientes de la notificación de su otorgamiento, sin que los postores hayan ejercido el derecho de interponer el recurso de apelación.

En caso que se haya presentado una sola oferta, el consentimiento de la buena pro se produce el mismo día de la notificación de su otorgamiento.

El consentimiento del otorgamiento de la buena pro se publica en el SEACE al día hábil siguiente de producido.

Importante

Una vez consentido el otorgamiento de la buena pro, el órgano encargado de las contrataciones o el órgano de la Entidad al que se haya asignado tal función realiza la verificación de la oferta presentada por el postor ganador de la buena pro conforme lo establecido en el numeral 64.6 del artículo 64 del Reglamento.

CAPÍTULO II SOLUCIÓN DE CONTROVERSIAS DURANTE EL PROCEDIMIENTO DE SELECCIÓN

2.1. RECURSO DE APELACIÓN

A través del recurso de apelación se pueden impugnar los actos dictados durante el desarrollo del procedimiento de selección hasta antes del perfeccionamiento del contrato.

El recurso de apelación se presenta ante la Entidad convocante, y es conocido y resuelto por su Titular, cuando el valor referencial sea igual o menor a cincuenta (50) UIT. Cuando el valor referencial sea mayor a dicho monto, el recurso de apelación se presenta ante y es resuelto por el Tribunal de Contrataciones del Estado.

En los procedimientos de selección según relación de ítems, el valor referencial total del procedimiento determina ante quién se presenta el recurso de apelación.

Los actos que declaren la nulidad de oficio, la cancelación del procedimiento de selección y otros actos emitidos por el Titular de la Entidad que afecten la continuidad de este, se impugnan ante el Tribunal de Contrataciones del Estado.

Importante

- Una vez otorgada la buena pro, el órgano encargado de las contrataciones o comité de selección, según corresponda, está en la obligación de permitir el acceso de los participantes y postores al expediente de contratación, salvo la información calificada como secreta, confidencial o reservada por la normativa de la materia, a más tardar dentro del día siguiente de haberse solicitado por escrito.

Luego de otorgada la buena pro no se da a conocer las ofertas cuyos requisitos de calificación no fueron analizados y revisados por el órgano encargado de las contrataciones o comité de selección, según corresponda.

- A efectos de recoger la información de su interés, los postores pueden valerse de distintos medios, tales como: (i) la lectura y/o toma de apuntes, (ii) la captura y almacenamiento de imágenes, e incluso (iii) pueden solicitar copia de la documentación obrante en el expediente, siendo que, en este último caso, la Entidad deberá entregar dicha documentación en el menor tiempo posible, previo pago por tal concepto.

- El recurso de apelación se presenta ante la Mesa de Partes del Tribunal o ante las oficinas desconcentradas del OSCE o en la Unidad de Trámite Documentario de la Entidad, según corresponda.

2.2. PLAZOS DE INTERPOSICIÓN DEL RECURSO DE APELACIÓN

La apelación contra el otorgamiento de la buena pro o contra los actos dictados con anterioridad a ella se interpone dentro de los cinco (5) días hábiles siguientes de haberse notificado el otorgamiento de la buena pro.

La apelación contra los actos dictados con posterioridad al otorgamiento de la buena pro, contra la declaración de nulidad, cancelación y declaratoria de desierto del procedimiento, se interpone dentro de los cinco (5) días hábiles siguientes de haberse tomado conocimiento del acto que se desea impugnar.

el último día de cada periodo previsto en la sección específica de las bases, por el inspector o supervisor, según corresponda y el contratista.

En caso se haya suscrito contrato con un consorcio, el pago de las valorizaciones se realizará a quien se indique en el contrato de consorcio.

Advertencia

En caso de retraso en los pagos a cuenta o pago final por parte de la Entidad, salvo que se deba a caso fortuito o fuerza mayor, esta reconoce al contratista los intereses legales correspondientes, de conformidad con el artículo 39 de la Ley y los artículos 1244, 1245 y 1246 del Código Civil, debiendo repetir contra los responsables de la demora injustificada.

3.7. REAJUSTES

Los reajustes se calculan conforme lo indicado en el numeral 38.3 del artículo 38 y el artículo 195 del Reglamento.

Importante

Tanto la elaboración como la aplicación de las fórmulas polinómicas se sujetan a lo dispuesto en el Decreto Supremo N° 011-79-VC y sus modificatorias, ampliatorias y complementarias.

3.8. PENALIDADES

3.8.1. PENALIDAD POR MORA EN LA EJECUCIÓN DE LA PRESTACIÓN

En caso de retraso injustificado del contratista en la ejecución de las prestaciones objeto del contrato, la Entidad le aplica automáticamente una penalidad por mora por cada día de atraso, de conformidad con el artículo 162 del Reglamento.

3.8.2. OTRAS PENALIDADES

La Entidad puede establecer penalidades distintas a la mencionada en el numeral precedente, según lo previsto en el artículo 163 del Reglamento y lo indicado en la sección específica de las bases.

Estos dos tipos de penalidades se calculan en forma independiente y pueden alcanzar cada una un monto máximo equivalente al diez por ciento (10%) del monto del contrato vigente, o de ser el caso, del ítem que debió ejecutarse.

3.9. INCUMPLIMIENTO DEL CONTRATO

Las causales para la resolución del contrato, serán aplicadas de conformidad con el artículo 36 de la Ley y 164 del Reglamento.

3.10. DISPOSICIONES FINALES

Todos los demás aspectos del presente procedimiento no contemplados en las bases se regirán supletoriamente por la Ley y su Reglamento, así como por las disposiciones legales vigentes.

SECCIÓN ESPECÍFICA

CONDICIONES ESPECIALES DEL PROCEDIMIENTO DE SELECCIÓN

(EN ESTA SECCIÓN LA ENTIDAD DEBERÁ COMPLETAR LA INFORMACIÓN EXIGIDA, DE ACUERDO A LAS INSTRUCCIONES INDICADAS)

CAPÍTULO I GENERALIDADES

1.1. ENTIDAD CONVOCANTE

Nombre : Municipalidad Distrital de Manantay
RUC N° : 20363356899
Domicilio legal : Av. Tupac Amaru N° 703 – Urb. Nueva Pucallpa
Teléfono: : (061) 593812
Correo electrónico: : oeu_godu@munimanantay.gob.pe

1.2. OBJETO DE LA CONVOCATORIA

El presente procedimiento de selección tiene por objeto la contratación de la ejecución de la obra MEJORAMIENTO DEL SERVICIO DE AGUA POTABLE E INSTALACIÓN DE UNIDADES BÁSICAS DE SANEAMIENTO (UBS) EN EL CENTRO POBLADO NUEVO NARANJAL DEL DISTRITO DE MANANTAY - PROVINCIA DE CORONEL PORTILLO - DEPARTAMENTO DE UCAYALI.

1.3. VALOR REFERENCIAL*

El valor referencial asciende a S/ 1,684,309.20 (Un Millón Seiscientos Ochenta y Cuatro Mil Trescientos Nueve con 20/100 Soles), incluidos los impuestos de Ley y cualquier otro concepto que incida en el costo total de la ejecución de la obra. El valor referencial ha sido calculado al mes de agosto de 2024.

Valor Referencial (VR)	Limite Inferior		Limite Superior	
	Con IGV	Sin IGV	Con IGV	Sin IGV
S/ 1,684,309.20	S/ 1,515,878.28	S/ 1,284,642.62	S/ 1,852,740.12	S/ 1,570,118.74
Un Millón Seiscientos Ochenta y Cuatro Mil Trescientos Nueve con 20/100 Soles	Un Millón Quinientos Quince mil Ochocientos Setenta y Ocho con 28/100 Soles	Un Millón Doscientos Ochenta y Cuatro Mil Seiscientos Cuarenta y Dos con 62/100 Soles	Un Millón Ochocientos Cincuenta y Dos Mil Setecientos Cuarenta con 12/100 Soles	Un Millón Quinientos Setenta Mil Ciento Dieciocho con 74/100 Soles

Importante

- El precio de las ofertas no puede exceder los límites del valor referencial de conformidad con el numeral 28.2 del artículo 28 de la Ley.

1.4. EXPEDIENTE DE CONTRATACIÓN

Documento y fecha de aprobación del expediente de contratación : Formato 02 N° 104-2024-GM, de fecha 12 / 09 / 2024
Documento y fecha de aprobación del expediente técnico : Resolución Gerencial N° 158-2022-MDM-GODU de fecha 14

* El monto del valor referencial indicado en esta sección de las bases no debe diferir del monto del valor referencial consignado en la ficha del procedimiento en el SEACE. No obstante, de existir contradicción entre estos montos, primará el monto del valor referencial indicado en las bases aprobadas.

de julio de 2022

Documento y fecha de actualización del expediente técnico, de corresponder : Resolución Gerencial N° 043-2024-MDM-GODU de fecha 26 de agosto de 2024

Tipo y número del procedimiento de selección que se convocó para la elaboración del expediente técnico, de corresponder : No corresponde

1.5. FUENTE DE FINANCIAMIENTO

Recursos ordinarios.

Importante

La fuente de financiamiento debe corresponder a aquella prevista en la Ley de Equilibrio Financiero del Presupuesto del Sector Público del año fiscal en el cual se convoca el procedimiento de selección.

1.6. SISTEMA DE CONTRATACIÓN

El presente procedimiento se rige por el sistema de PRECIOS UNITARIOS, de acuerdo con lo establecido en el expediente de contratación respectivo.

1.7. ALCANCES DEL REQUERIMIENTO

El alcance de la ejecución de la obra está definido en el Capítulo III de la presente sección de las bases.

1.8. PLAZO DE EJECUCIÓN DE LA OBRA

El plazo de ejecución de la obra materia de la presente convocatoria, es de NOVENTA (90) días calendario, en concordancia con lo establecido en el expediente de contratación y en el expediente técnico de obra.

1.9. COSTO DE REPRODUCCIÓN Y ENTREGA DE BASES Y DEL EXPEDIENTE TÉCNICO DE LA OBRA

Los participantes registrados tienen el derecho a recabar las bases y el expediente técnico de la obra en versión impresa o digital, según su elección, para cuyo efecto deben:

Pagar en : Caja de la Municipalidad Distrital de Manantay, Av. Tupac Amaru N° 703 – Urb. Nueva Pucallpa
Recoger en : Órgano Encargado de Contrataciones de la Gerencia de Obras y Desarrollo Urbano de la Municipalidad Distrital de Manantay.
Costo de bases : Impresa: S/ 15.00 (Quince con 00/100 Soles)
Costo del expediente técnico : Impresa: S/ 300.00 (trescientos con 40/100 Soles)
Digital: S/ 10.00 (Diez y 00/100 Soles)

Las bases y el expediente técnico se entregan inmediatamente después de realizado el pago correspondiente. Excepcionalmente, el expediente técnico en versión impresa puede ser entregado dentro del plazo máximo de un (1) día hábil de efectuado el pago.

Importante

- La Entidad debe entregar una constancia o formulario de cargos en donde consta que el participante recibió el expediente técnico completo. Dicha constancia o formulario debe incluir un índice del contenido del expediente técnico y número de folios correspondientes.
- El costo de entrega del ejemplar de las bases y del expediente técnico, no puede exceder el costo de su reproducción.

Advertencia

Las Entidades deben cautelar bajo responsabilidad que la versión impresa y digital del expediente técnico correspondan a la versión original del expediente técnico aprobado.

1.10. ACCESO VIRTUAL AL EXPEDIENTE TÉCNICO DE LA OBRA

El expediente técnico de la obra en versión digital se encuentra publicado en el SEACE, obligatoriamente, desde la fecha de la convocatoria del presente procedimiento de selección.

1.11. BASE LEGAL

- Ley N° 28411, Ley General del Sistema Nacional de Presupuesto.
- Ley N° 31953, Ley de Presupuesto del Sector Público para el Año Fiscal 2024.
- Ley N° 31954, Ley de Equilibrio Financiero del Presupuesto del Sector Público del año fiscal 2024.
- Decreto Supremo N° 004-2019-JUS, que Aprueba el Texto Único Ordenado de la Ley 27444.
- Ley del Procedimientos Administrativo.
- Ley N° 27806, Ley de Transparencia y de Acceso a la Información Pública.
- Decreto Supremo N° 008-2008-TR, Reglamento de la Ley MYPE.
- Competitividad, Formalización y Desarrollo de la Micro y Pequeña Empresa y del acceso al empleo decente, Ley MYPE.
- Ley N° 30225 de contrataciones del Estado, modificada con decreto legislativo N° 1341 y Decreto Legislativo N° 1444.
- Reglamento de la Ley N° 30225, aprobado mediante Decreto Supremo N° 344-2018-EF y Modificado mediante Decreto Supremo N° 377-2019-EF, Decreto Supremo N° 162-2021-EF.
- Texto Único Ordenado de la Ley N° 30225, Ley de Contrataciones del Estado. Aprobado mediante Decreto Supremo N° 082-2019-EF.
- Directivas y Opiniones del Organismo Supervisor de las Contrataciones del Estado (OSCE)
- Reglamento Nacional de Edificaciones
- Decreto Supremo N° 011-79-VC.

Las referidas normas incluyen sus respectivas modificaciones, de ser el caso.

**CAPÍTULO II
DEL PROCEDIMIENTO DE SELECCIÓN**

2.1. CALENDARIO DEL PROCEDIMIENTO DE SELECCIÓN

Según el cronograma de la ficha de selección de la convocatoria publicada en el SEACE.

Importante

De conformidad con la vigesimosegunda Disposición Complementaria Final del Reglamento, en caso la Entidad (Ministerios y sus organismos públicos, programas o proyectos adscritos) haya difundido el requerimiento a través del SEACE siguiendo el procedimiento establecido en dicha disposición, no procede formular consultas u observaciones al requerimiento.

2.2. CONTENIDO DE LAS OFERTAS

La oferta contendrá, además de un índice de documentos⁵, la siguiente documentación:

2.2.1. Documentación de presentación obligatoria

2.2.1.1. Documentos para la admisión de la oferta

- Declaración jurada de datos del postor. (Anexo N° 1)
- Documento que acredite la representación de quien suscribe la oferta.

En caso de persona jurídica, copia del certificado de vigencia de poder del representante legal, apoderado o mandatario designado para tal efecto.

En caso de persona natural, copia del documento nacional de identidad o documento análogo, o del certificado de vigencia de poder otorgado por persona natural, del apoderado o mandatario, según corresponda.

En el caso de consorcios, este documento debe ser presentado por cada uno de los integrantes del consorcio que suscriba la promesa de consorcio, según corresponda.

Advertencia

De acuerdo con el artículo 4 del Decreto Legislativo N° 1246, las Entidades están prohibidas de exigir a los administrados o usuarios la información que puedan obtener directamente mediante la interoperabilidad a que se refieren los artículos 2 y 3 de dicho Decreto Legislativo. En esa medida, si la Entidad es usuaria de la Plataforma de Interoperabilidad del Estado – PIDE⁶ y siempre que el servicio web se encuentre activo en el Catálogo de Servicios de dicha plataforma, no corresponderá exigir el certificado de vigencia de poder y/o documento nacional de identidad.

- Declaración jurada de acuerdo con el literal b) del artículo 52 del Reglamento. (Anexo N° 2)
- Declaración jurada de cumplimiento del Expediente Técnico, según el numeral 3.1 del Capítulo III de la presente sección. (Anexo N° 3)

⁵ La omisión del índice no determina la no admisión de la oferta.

⁶ Para mayor información de las Entidades usuarias y del Catálogo de Servicios de la Plataforma de Interoperabilidad del Estado – PIDE ingresar al siguiente enlace <https://www.gobiernodigital.gob.pe/interoperabilidad/>

- e) Declaración jurada de plazo de ejecución de la obra. (Anexo N° 4)
- f) Promesa de consorcio con firmas legalizadas, de ser el caso, en la que se consigne los integrantes, el representante común, el domicilio común y las obligaciones a las que se compromete cada uno de los integrantes del consorcio, así como el porcentaje equivalente a dichas obligaciones. (Anexo N° 5)
- g) El precio de la oferta en SOLES y:
 - ✓ El desagregado de partidas, cuando el procedimiento se haya convocado a suma alzada.
 - ✓ Los precios unitarios, considerando las partidas según lo previsto en el último párrafo del literal b) del artículo 35 del Reglamento.

Asimismo, la oferta incluye el monto de la prestación accesoria, cuando corresponda. (Anexo N° 6)

El precio total de la oferta y los subtotales que lo componen deben ser expresados con dos (2) decimales. Los precios unitarios pueden ser expresados con más de dos (2) decimales.

Importante

- El órgano encargado de las contrataciones o comité de selección, según corresponda, no puede incorporar documentos adicionales para la admisión de la oferta a los establecidos en este acápite.
- El análisis de precios unitarios y el detalle de los gastos generales fijos y variables de la oferta se presentan para el perfeccionamiento del contrato.
- El órgano encargado de las contrataciones o comité de selección, según corresponda, declara no admitidas las ofertas que no se encuentren dentro de los límites del valor referencial previstos en el numeral 28.2 del artículo 28 de la Ley. Asimismo, verifica la presentación de los documentos requeridos. De no cumplir con lo requerido, la oferta se considera no admitida.

2.2.1.2. Documentos para acreditar los requisitos de calificación

Incorporar en la oferta los documentos que acreditan los "Requisitos de Calificación" que se detallan en el numeral 3.2 del Capítulo III de la presente sección de las bases.

2.2.2. Documentación de presentación facultativa:

- a) En el caso de microempresas y pequeñas empresas integradas por personas con discapacidad, o en el caso de consorcios conformados en su totalidad por estas empresas, deben presentar la constancia o certificado con el cual acredite su inscripción en el Registro de Empresas Promocionales para Personas con Discapacidad⁷.
- b) Incorporar en la oferta los documentos que acreditan los "Factores de Evaluación" establecidos en el Capítulo IV de la presente sección de las bases, a efectos de obtener el puntaje previsto en dicho Capítulo para cada factor.
- c) Los postores que apliquen el beneficio de la exoneración del IGV previsto en la Ley N° 27037, Ley de Promoción de la Inversión en la Amazonía, deben presentar la Declaración Jurada de cumplimiento de condiciones para la aplicación de la exoneración del IGV. (Anexo N° 7)

⁷ Dicho documento se tendrá en consideración en caso de empate, conforme a lo previsto en el artículo 91 del Reglamento.

- d) Solicitud de bonificación del cinco por ciento (5%) por tener la condición de micro y pequeña empresa (Anexo N°11).

2.3. REQUISITOS PARA PERFECCIONAR EL CONTRATO

El postor ganador de la buena pro debe presentar los siguientes documentos para perfeccionar el contrato:

- a) Garantía de fiel cumplimiento del contrato.
- b) Garantía de fiel cumplimiento por prestaciones accesorias, de ser el caso.
- c) Solicitud para la constitución del fideicomiso, en el marco de lo establecido en el literal a) del numeral 184.9 del artículo 184 del Reglamento, de ser el caso⁸.
- d) Contrato de consorcio con firmas legalizadas ante Notario de cada uno de los integrantes, de ser el caso.
- e) Código de cuenta interbancaria (CCI) o, en el caso de proveedores no domiciliados, el número de su cuenta bancaria y la entidad bancaria en el exterior.
- f) Copia de la vigencia del poder del representante legal de la empresa que acredite que cuenta con facultades para perfeccionar el contrato, cuando corresponda.
- g) Copia de DNI del postor en caso de persona natural, o de su representante legal en caso de persona jurídica.

Advertencia

De acuerdo con el artículo 4 del Decreto Legislativo N° 1246, las Entidades están prohibidas de exigir a los administrados o usuarios la información que puedan obtener directamente mediante la interoperabilidad a que se refieren los artículos 2 y 3 de dicho Decreto Legislativo. En esa medida, si la Entidad es usuaria de la Plataforma de Interoperabilidad del Estado – PIDE⁹ y siempre que el servicio web se encuentre activo en el Catálogo de Servicios de dicha plataforma, no corresponderá exigir los documentos previstos en los literales e) y f).

- h) Domicilio para efectos de la notificación durante la ejecución del contrato.
- i) Autorización de notificación de la decisión de la Entidad sobre la solicitud de ampliación de plazo mediante medios electrónicos de comunicación¹⁰. (Anexo N°12)
- j) Constancia de capacidad libre de contratación expedida por el RNP¹¹.
- k) Programa de Ejecución de Obra (CPM) el cual presenta la ruta crítica y el calendario de avance de obra valorizado.
- l) Calendario de adquisición de materiales e insumos necesarios para la ejecución de obra, en concordancia con el calendario de avance de obra valorizado. Este calendario se actualiza con cada ampliación de plazo otorgada, en concordancia con el calendario de avance de obra valorizado vigente.
- m) Calendario de utilización de equipo, en caso la naturaleza de la contratación lo requiera.
- n) Memoria en la que se señalen las consideraciones que se han tomado en cuenta para la elaboración de los documentos indicados en los literales k), l) y m).
- o) Análisis de precios unitarios de las partidas y detalle de los gastos generales fijos y variables de la oferta, en caso de obras sujetas a precios unitarios¹².
- p) Desagregado por partidas que dio origen a la oferta, en caso de obras a suma alzada.
- q) Copia de documentos que sustenten la propiedad, la posesión, el compromiso de compra venta o alquiler u otro documento que acredite la disponibilidad del requisito de calificación

⁸ Cuando la Entidad no haya incorporado en las bases la obligación de constituir un fideicomiso para la administración de los adelantos destinados a la ejecución de obra, el postor adjudicado puede presentar la solicitud para la constitución del fideicomiso.

⁹ Para mayor información de las Entidades usuarias y del Catálogo de Servicios de la Plataforma de Interoperabilidad del Estado – PIDE ingresar al siguiente enlace <https://www.gobiernodigital.gob.pe/interoperabilidad/>

¹⁰ En tanto se implemente la funcionalidad en el SEACE, de conformidad con la Primera Disposición Complementaria Transitoria del Decreto Supremo N° 234-2022-EF.

¹¹ Este requisito no aplica para procedimientos de contratación directa por la causal de carácter de secreto, secreto militar o por razones de orden interno.

¹² La Entidad puede requerir este documento en caso de obras a suma alzada.

equipamiento estratégico. En el caso que el postor ganador sea un consorcio los documentos de acreditación de este requisito pueden estar a nombre del consorcio o de uno de sus integrantes.

- r) Copia de los diplomas que acrediten la formación académica requerida del plantel profesional clave, y no clave en caso que el grado o título profesional requerido no se encuentre publicado en el Registro Nacional de Grados Académicos y Títulos Profesionales a cargo de la de la Superintendencia Nacional de Educación Superior Universitaria – SUNEDU¹³.
- s) Copia de (i) contratos y su respectiva conformidad o (ii) constancias o (iii) certificados o (iv) cualquier otra documentación que, de manera fehaciente demuestre la experiencia del personal que conforma el plantel profesional clave.

Importante

- La Entidad debe aceptar las diferentes denominaciones utilizadas para acreditar la carrera profesional requerida, aun cuando no coincida literalmente con aquella prevista en los requisitos de calificación (por ejemplo Ingeniería Ambiental, Ingeniería en Gestión Ambiental, Ingeniería y Gestión Ambiental u otras denominaciones).

- Los documentos que acreditan la experiencia del personal deben incluir como mínimo los nombres y apellidos del profesional, el cargo desempeñado, el plazo de la prestación indicando el día, mes y año de inicio y culminación, el nombre de la Entidad u organización que emite el documento, la fecha de emisión y nombres y apellidos de quien suscribe el documento.

En caso estos documentos establezcan el plazo de la experiencia adquirida por el profesional en meses sin especificar los días la Entidad debe considerar el mes completo.

De presentarse experiencia ejecutada paralelamente (trasape), para el cómputo del tiempo de dicha experiencia sólo se considerará una vez el periodo traslapado. No obstante, de presentarse periodos traslapados en el residente de obra, no se considera ninguna de las experiencias acreditadas, salvo la ejecución de obras por paquete.

Se considerará aquella experiencia que no tenga una antigüedad mayor a veinticinco (25) años anteriores a la fecha de la presentación de ofertas.

Asimismo, la Entidad debe valorar de manera integral los documentos presentados para acreditar dicha experiencia. En tal sentido, aun cuando en los documentos presentados la denominación del cargo o puesto no coincida literalmente con aquella prevista en los requisitos de calificación, se deberá validar la experiencia si las actividades que realizó el profesional corresponden con la función propia del cargo o puesto requerido.

- Cuando el postor ganador de la buena pro presenta como plantel profesional clave a profesionales que se encuentren prestando servicios como residente o supervisor en obras contratadas por la Entidad que no cuentan con recepción, procede otorgar plazo adicional para subsanar, conforme lo previsto en el literal a) del artículo 141 del Reglamento.
- En caso que el postor ganador de la buena pro sea un consorcio, las garantías que presente este para el perfeccionamiento del contrato, así como durante la ejecución contractual, de ser el caso, además de cumplir con las condiciones establecidas en el artículo 33 de la Ley y en el artículo 148 del Reglamento, deben consignar expresamente el nombre completo o la denominación o razón social de los integrantes del consorcio, en calidad de garantizados, de lo contrario no podrán ser aceptadas por las Entidades. No se cumple el requisito antes indicado si se consigna únicamente la denominación del consorcio, conforme lo dispuesto en la Directiva "Participación de Proveedores en Consorcio en las Contrataciones del Estado".
- En los contratos de ejecución de obras que celebren las Entidades con las micro y pequeñas empresas, estas últimas pueden otorgar como garantía de fiel cumplimiento el diez por ciento (10%) del monto del contrato, porcentaje que es retenido por la Entidad durante la primera mitad del número total de pagos a realizarse, de forma prorrateada en cada pago, con cargo a ser devuelto a la finalización del mismo, conforme lo establece el numeral 149.4 del artículo 149 del Reglamento y numeral 151.3 del artículo 151 del Reglamento, siempre que:
a) El procedimiento de selección original del cual derive el contrato a suscribirse sea una

¹³ <https://enlinea.sunedu.gob.pe/>

Adjudicación Simplificada.

- b) El plazo de ejecución de la obra sea igual o mayor a sesenta (60) días calendario; y,
c) El pago a favor del contratista considere, al menos, dos (2) valorizaciones periódicas, en función del avance de obra.

Para dicho efecto los postores deben encontrarse registrados en el REMYPE, consignando en la Declaración Jurada de Datos del Postor (Anexo N° 1) o en la solicitud de retención de la garantía durante el perfeccionamiento del contrato, que tienen la condición de MYPE, lo cual será verificado por la Entidad en el link <http://www2.trabajo.gob.pe/servicios-en-linea-2-2> opción consulta de empresas acreditadas en el REMYPE.

- t) Correo electrónico y autorización de notificación de correo electrónico
u) Carta de compromiso por cada personal clave con firma legalizada según modelo
v) Declaración jurada por cada profesional propuesto, indicando de no estar laborando como funcionario público o como inspector, residente o supervisor contratados por la Entidad u otras Entidades que no cuentan con recepción, (las firmas de cada profesional clave deben ser legalizadas).
w) Copia de la constitución de la empresa y sus modificatorias debidamente actualizado.
x) Ficha RUC Activo – Habido.
y) Datos del Residente de Obra para el registro en el Cuaderno de Obra Digital, indicando los siguientes datos:

DATOS PARA GENERAR USUARIO DEL CUADERNO DE OBRA DIGITAL – RESIDENTE DE OBRA	
NOMBRES Y APELLIDOS	
DNI	
CORREO ELECTRONICO	
TELEFONO	

- z) Antes de suscribir el contrato, el postor presentara en original la documentación con la que demostró la experiencia del personal que conformo el plantel profesional clave, a fin de que el fedatario de la entidad realice su sello y firma en las copias, dando fe que estas son iguales al original que se le muestra, o (también podrán presentar las copias legalizadas notarialmente)
- aa) Declaraciones Juradas¹⁴
- Declaración jurada comprometiéndose al pago de los suministros de servicio
 - Declaración Jurada obligatoria de responsabilidad por daños a terceros
 - Declaración jurada simple, indicando que cumplirá con presentar al inicio de la obra las pólizas
 - Declaración jurada indicando que contará con implementos de seguridad según NTP – G.050 y Decreto Supremo Nro. 011-2019-TR

Importante

- Corresponde a la Entidad verificar que las garantías presentadas por el postor ganador de la buena pro cumplan con los requisitos y condiciones necesarios para su aceptación y eventual ejecución; sin perjuicio de la determinación de las responsabilidades funcionales que correspondan.
- De conformidad con el Reglamento Consular del Perú aprobado mediante Decreto Supremo N° 076-2005-RE para que los documentos públicos y privados extendidos en el exterior tengan validez en el Perú, deben estar legalizados por los funcionarios consulares peruanos y refrendados por el Ministerio de Relaciones Exteriores del Perú, salvo que se trate de documentos públicos emitidos en países que formen parte del Convenio de la Apostilla, en cuyo caso bastará con que estos cuenten con la Apostilla de la Haya¹⁵.
- La Entidad no puede exigir documentación o información adicional a la consignada en el

¹⁴ A consecuencia de la formulación de consultas y observaciones

¹⁵ Según lo previsto en la Opinión N° 009-2016/DTN.

presente numeral para el perfeccionamiento del contrato.

2.4. PERFECCIONAMIENTO DEL CONTRATO

El contrato se perfecciona con la suscripción del documento que lo contiene. Para dicho efecto el postor ganador de la buena pro, dentro del plazo previsto en el artículo 141 del Reglamento, debe presentar la documentación requerida en Mesa de Partes de la Entidad (Av. Tupac Amaru N° 703-Urb. Nueva Pucallpa).

2.5. ADELANTOS

2.5.1. ADELANTO DIRECTO

La Entidad otorgará Un (01) adelanto directo por el 10% del monto del contrato original.

El contratista debe solicitar formalmente el adelanto directo dentro de los ocho (8) días siguientes a la suscripción del contrato, adjuntando a su solicitud la garantía por adelantos¹² mediante carta fianza o póliza de caución y el comprobante de pago correspondiente. La Entidad debe entregar el monto solicitado dentro de los siete (7) días contados a partir del día siguiente de recibida la solicitud del contratista.

Vencido el plazo para solicitar el adelanto no procede la solicitud.

2.5.2. ADELANTO PARA MATERIALES E INSUMOS

La Entidad otorgará adelantos para materiales o insumos por el 20% del monto del contrato original, conforme al calendario de adquisición de materiales o insumos presentado por el contratista.

La entrega de los adelantos se realizará en un plazo de Siete (07) días calendario previos a la fecha prevista en el calendario de adquisición de materiales o insumos para cada adquisición, con la finalidad que EL CONTRATISTA pueda disponer de los materiales o insumos en la oportunidad prevista en el calendario de avance de obra valorizado. Para tal efecto, EL CONTRATISTA debe solicitar la entrega del adelanto en un plazo de Ocho (08) días calendarios anteriores al inicio del plazo antes mencionado, adjuntando a su solicitud la garantía por adelantos¹³ mediante carta fianza o póliza de caución y el comprobante de pago respectivo.

2.6. VALORIZACIONES

El periodo de valorización será mensual, sin embargo, a solicitud del contratista podrá modificarse a quincenal.

Importante

- Cuando el periodo de valorización establecido por la Entidad sea el mensual, el plazo del pago de la valorización se regirá por lo dispuesto en el numeral 194.7 del artículo 194 del Reglamento. En cambio, si la Entidad prevé un periodo de valorización distinto al mensual, se debe establecer los plazos y procedimientos aplicables para la valorización, teniendo en consideración lo dispuesto en el numeral 194.6 del referido artículo, así como el plazo para el pago de las valorizaciones.
- Las valorizaciones de obra se presentan a través del módulo de ejecución contractual del SEACE. Dicha obligación aplica a los contratos de obra que deriven de procedimientos de selección para la ejecución de obras, convocados a partir de la entrada en vigencia de la Directiva N° 001-2022-OSCE/CD "Gestión de las valorizaciones de obra a través del SEACE"¹⁶. Mediante comunicado el OSCE publica y difunde la relación de Entidades obligadas a usar la sección de valorizaciones electrónicas como medio para la gestión de las valorizaciones de obra. El primer listado de entidades obligadas se encuentra publicado en el siguiente enlace:

¹⁶ Aprobada mediante Resolución N° 002-2022-OSCE-PRE y modificada mediante Resolución N° 042-2022-OSCE/PRE, publicadas en el Diario Oficial El Peruano el 10 de enero de 2022 y 5 de marzo de 2022, respectivamente.

<https://www.gob.pe/institucion/osce/noticias/575017-comunicado-n-001-2022-osce>.

2.7. PLAZO PARA EL PAGO DEL SALDO DE LA LIQUIDACIÓN DEL CONTRATO DE OBRA

La Entidad o el contratista, según corresponda, deben efectuar el pago del monto correspondiente al saldo de la liquidación del contrato de obra, en el plazo de quince (15) días calendario, computados desde el día siguiente del consentimiento de la liquidación. Para tal efecto, la parte que solicita el pago debe presentar el comprobante de pago respectivo.

CAPÍTULO III REQUERIMIENTO

Importante

Es responsabilidad de la Entidad cautelar la adecuada formulación del expediente técnico, debiendo asegurar la calidad técnica y reducir la necesidad de su reformulación por errores o deficiencias técnicas que repercutan en el proceso de contratación y en la ejecución de la obra.

3.1. EXPEDIENTE TÉCNICO E INFORMACIÓN COMPLEMENTARIA DEL EXPEDIENTE TÉCNICO

Se adjunta el requerimiento al final de la presente y forma parte integrante

Importante

Para determinar que los postores cuentan con las capacidades necesarias para ejecutar el contrato, el órgano encargado de las contrataciones o comité de selección, según corresponda, incorpora los requisitos de calificación que se extraen del expediente técnico, no pudiendo incluirse requisitos adicionales a los previstos en el mismo, ni distintos a los siguientes:

3.2. REQUISITOS DE CALIFICACIÓN

Se adjunta el requerimiento al final de la presente y forma parte integrante

Importante

- Si como resultado de una consulta u observación corresponde precisarse o ajustarse el requerimiento, se solicita la autorización del área usuaria y se pone de conocimiento de tal hecho a la dependencia que aprobó el expediente de contratación, de conformidad con el numeral 72.3 del artículo 72 del Reglamento.
- Los requisitos de calificación determinan si los postores cuentan con las capacidades necesarias para ejecutar el contrato, lo que debe ser acreditado documentalmente, y no mediante declaración jurada.

CAPÍTULO IV FACTORES DE EVALUACIÓN

La evaluación se realiza sobre la base de cien (100) puntos.

Para determinar la oferta con el mejor puntaje y el orden de prelación de las ofertas, se considera lo siguiente:

FACTOR DE EVALUACIÓN	PUNTAJE / METODOLOGÍA PARA SU ASIGNACIÓN
A. PRECIO	
<u>Evaluación:</u> Se evaluará considerando el precio ofertado por el postor. <u>Acreditación:</u> Se acreditará mediante el documento que contiene el precio de la oferta (Anexo N° 6).	La evaluación consistirá en otorgar el máximo puntaje a la oferta de precio más bajo y se otorga a las demás ofertas puntajes inversamente proporcionales a sus respectivos precios, según la siguiente fórmula: $P_i = \frac{O_m \times PMP}{O_i}$ I = Oferta Pi = Puntaje de la oferta a evaluar Oi = Precio i Om = Precio de la oferta más baja PMP = Puntaje máximo del precio 100¹⁷ puntos

Importante

Los factores de evaluación elaborados por el órgano encargado de las contrataciones o comité de selección, según corresponda, deben ser objetivos y guardan vinculación, razonabilidad y proporcionalidad con el objeto de la contratación. Asimismo, estos no pueden calificar con puntaje el cumplimiento del Expediente Técnico ni los requisitos de calificación.

¹⁷ De 88 a 100 puntos, en el caso de obras bajo la modalidad de ejecución llave en mano en las que se puede incluir adicionalmente el factor capacitación. De 83 a 100 puntos, si adicionalmente, se incluyen los factores de sostenibilidad ambiental y social e integridad en la contratación pública (cuando el valor referencial supere el monto establecido por la Ley de Presupuesto del Sector Público para la Adjudicación Simplificada).

CAPÍTULO V PROFORMA DEL CONTRATO

Importante

- Dependiendo del objeto del contrato, de resultar indispensable, puede incluirse cláusulas adicionales o la adecuación de las propuestas en el presente documento, las que en ningún caso pueden contemplar disposiciones contrarias a la normativa vigente ni a lo señalado en este capítulo.
- En el caso de contratación de obras por paquete, se debe suscribir un contrato por cada obra incluida en el paquete.

Conste por el presente documento, la contratación de la ejecución de la obra "MEJORAMIENTO DEL SERVICIO DE AGUA POTABLE E INSTALACIÓN DE UNIDADES BÁSICAS DE SANEAMIENTO (UBS) EN EL CENTRO POBLADO NUEVO NARANJAL DEL DISTRITO DE MANANTAY - PROVINCIA DE CORONEL PORTILLO - DEPARTAMENTO DE UCAYALI", CON CUI 2522366, que celebra de una parte [CONSIGNAR EL NOMBRE DE LA ENTIDAD], en adelante LA ENTIDAD, con RUC N° [.....], con domicilio legal en [.....], representada por [.....], identificado con DNI N° [.....], y de otra parte [.....], con RUC N° [.....], con domicilio legal en [.....], inscrita en la Ficha N° [.....] Asiento N° [.....] del Registro de Personas Jurídicas de la ciudad de [.....], debidamente representado por su Representante Legal, [.....], con DNI N° [.....], según poder inscrito en la Ficha N° [.....] Asiento N° [.....] del Registro de Personas Jurídicas de la ciudad de [.....], a quien en adelante se le denominará EL CONTRATISTA en los términos y condiciones siguientes:

CLÁUSULA PRIMERA: ANTECEDENTES

Con fecha [.....], el órgano encargado de las contrataciones o comité de selección, según corresponda, adjudicó la buena pro de la ADJUDICACIÓN SIMPLIFICADA N° [CONSIGNAR NOMENCLATURA DEL PROCEDIMIENTO DE SELECCIÓN] para la contratación de la ejecución de la obra "MEJORAMIENTO DEL SERVICIO DE AGUA POTABLE E INSTALACIÓN DE UNIDADES BÁSICAS DE SANEAMIENTO (UBS) EN EL CENTRO POBLADO NUEVO NARANJAL DEL DISTRITO DE MANANTAY - PROVINCIA DE CORONEL PORTILLO - DEPARTAMENTO DE UCAYALI", CON CUI 2522366, a [INDICAR NOMBRE DEL GANADOR DE LA BUENA PRO], cuyos detalles e importe constan en los documentos integrantes del presente contrato.

CLÁUSULA SEGUNDA: OBJETO

El presente contrato tiene por objeto la ejecución de la obra "MEJORAMIENTO DEL SERVICIO DE AGUA POTABLE E INSTALACIÓN DE UNIDADES BÁSICAS DE SANEAMIENTO (UBS) EN EL CENTRO POBLADO NUEVO NARANJAL DEL DISTRITO DE MANANTAY - PROVINCIA DE CORONEL PORTILLO - DEPARTAMENTO DE UCAYALI", CON CUI 2522366.

CLÁUSULA TERCERA: MONTO CONTRACTUAL

El monto total del presente contrato asciende a [CONSIGNAR MONEDA Y MONTO], que incluye todos los impuestos de Ley.

Este monto comprende el costo de la ejecución de la obra, todos los tributos, seguros, transporte, inspecciones, pruebas y, de ser el caso, los costos laborales conforme a la legislación vigente, así como cualquier otro concepto que pueda tener incidencia sobre la ejecución de la prestación materia del presente contrato.

CLÁUSULA CUARTA: DEL PAGO¹⁸

LA ENTIDAD se obliga a pagar la contraprestación a EL CONTRATISTA en [INDICAR MONEDA].

¹⁸ En cada caso concreto, dependiendo de la naturaleza del contrato, podrá adicionarse la información que resulte pertinente a efectos de generar el pago.

en periodos de valorización [CONSIGNAR MENSUALES U OTRO TIPO DE PERÍODO], conforme a lo previsto en la sección específica de las bases. Asimismo, LA ENTIDAD o EL CONTRATISTA, según corresponda, se obligan a pagar el monto correspondiente al saldo de la liquidación del contrato de obra, en el plazo de [CONSIGNAR PLAZO EN DÍAS] días calendario, computados desde el día siguiente del consentimiento de la liquidación.

En caso de retraso en el pago de las valorizaciones, por razones imputables a LA ENTIDAD, EL CONTRATISTA tiene derecho al reconocimiento de los intereses legales efectivos, de conformidad con el artículo 39 de la Ley de Contrataciones del Estado y los artículos 1244, 1245 y 1246 del Código Civil. Para tal efecto, se formulará una valorización de intereses y el pago se efectuará en las valorizaciones siguientes.

CLÁUSULA QUINTA: DEL PLAZO DE LA EJECUCIÓN DE LA PRESTACIÓN

El plazo de ejecución del presente contrato es de [.....] días calendario, el mismo que se computa desde el día siguiente de cumplidas las condiciones previstas en el artículo 176 del Reglamento.

Importante para la Entidad

- Cuando en el expediente de contratación se establezca que la obra debe ejecutarse bajo la modalidad de ejecución llave en mano, en lugar del párrafo anterior, deberá considerarse lo siguiente, según corresponda:

"El plazo de ejecución de la obra, el equipamiento, mobiliario y montaje hasta la puesta en servicio, materia de la presente convocatoria, es de [CONSIGNAR EL PLAZO DE EJECUCIÓN DE ESTA PRESTACIÓN, EL CUAL DEBE ESTAR EXPRESADO EN DÍAS CALENDARIO] días calendario, el mismo que se computa desde el día siguiente de cumplidas las condiciones previstas en el artículo 176 del Reglamento." ¹⁹

"El plazo de ejecución de la obra, el equipamiento, mobiliario y montaje hasta la puesta en servicio, materia de la presente convocatoria, es de [CONSIGNAR EL PLAZO DE EJECUCIÓN DE ESTA PRESTACIÓN, EL CUAL DEBE ESTAR EXPRESADO EN DÍAS CALENDARIO] días calendario, el mismo que se computa desde el día siguiente de cumplidas las condiciones previstas en el artículo 176 del Reglamento y el plazo de la operación asistida de la obra es de [CONSIGNAR EL PLAZO DE EJECUCIÓN DE LA PRESTACIÓN ASISTIDA DE LA OBRA, EL CUAL DEBE ESTAR EXPRESADO EN DÍAS CALENDARIO] días calendario." ²⁰

Incorporar a las bases o eliminar, según corresponda

CLÁUSULA SEXTA: PARTES INTEGRANTES DEL CONTRATO

El presente contrato está conformado por las bases integradas, la oferta ganadora, así como los documentos derivados del procedimiento de selección que establezcan obligaciones para las partes.

CLÁUSULA SÉTIMA: GARANTÍAS

EL CONTRATISTA entregó al perfeccionamiento del contrato la respectiva garantía incondicional, solidaria, irrevocable, y de realización automática en el país al solo requerimiento, a favor de LA ENTIDAD, por los conceptos, montos y vigencias siguientes:

- De fiel cumplimiento del contrato: [CONSIGNAR EL MONTO], a través de la [INDICAR EL TIPO DE GARANTÍA PRESENTADA] N° [INDICAR NÚMERO DEL DOCUMENTO] emitida por [SEÑALAR EMPRESA QUE LA EMITE]. Monto que es equivalente al diez por ciento (10%) del monto del contrato original, la misma que debe mantenerse vigente hasta el consentimiento de la liquidación final.

Importante

¹⁹ Este párrafo debe ser incluido en el caso de obras que se ejecuten bajo la modalidad de ejecución llave en mano que no incluya operación asistida.

²⁰ Este párrafo debe ser incluido en el caso de obras que se ejecuten bajo la modalidad de ejecución llave en mano que incluya operación asistida.

Al amparo de lo dispuesto en el numeral 149.4 del artículo 149 del Reglamento de la Ley de Contrataciones del Estado, en el caso de contratos de ejecución de obras que se sujeten a las condiciones establecidas en dicho artículo, si el postor ganador de la buena pro solicita la retención del diez por ciento (10%) del monto del contrato original como garantía de fiel cumplimiento de contrato, debe consignarse lo siguiente:

- "De fiel cumplimiento del contrato: [CONSIGNAR EL MONTO], a través de la retención que debe efectuar LA ENTIDAD, durante la primera mitad del número total de pagos a realizarse, de forma prorrateada, con cargo a ser devuelto a la finalización del mismo."

En el caso que corresponda, consignar lo siguiente:

- Garantía fiel cumplimiento por prestaciones accesorias: [CONSIGNAR EL MONTO], a través de la [INDICAR EL TIPO DE GARANTÍA PRESENTADA] N° [INDICAR NÚMERO DEL DOCUMENTO] emitida por [SEÑALAR EMPRESA QUE LA EMITE], la misma que debe mantenerse vigente hasta el cumplimiento total de las obligaciones garantizadas.

Importante

Al amparo de lo dispuesto en el numeral 151.3 del artículo 151 del Reglamento de la Ley de Contrataciones del Estado, si el postor ganador de la buena pro solicita la retención del diez por ciento (10%) del monto del contrato de la prestación accesorio como garantía de fiel cumplimiento de prestaciones accesorias, debe consignarse lo siguiente:

"De fiel cumplimiento por prestaciones accesorias: [CONSIGNAR EL MONTO], a través de la retención que debe efectuar LA ENTIDAD, durante la primera mitad del número total de pagos a realizarse, de forma prorrateada, con cargo a ser devuelto a la finalización del mismo."

CLÁUSULA OCTAVA: EJECUCIÓN DE GARANTÍAS POR FALTA DE RENOVACIÓN

LA ENTIDAD puede solicitar la ejecución de las garantías cuando EL CONTRATISTA no las hubiere renovado antes de la fecha de su vencimiento, conforme a lo dispuesto en el literal a) del numeral 155.1 del artículo 155 del Reglamento de la Ley de Contrataciones del Estado.

Importante para la Entidad

- Sólo en el caso que la Entidad hubiese previsto otorgar adelanto, se debe incluir la siguiente cláusula:

CLÁUSULA NOVENA: ADELANTO DIRECTO

"LA ENTIDAD otorgará [CONSIGNAR NÚMERO DE ADELANTOS A OTORGARSE] adelantos directos por el [CONSIGNAR PORCENTAJE QUE EN NINGÚN CASO EXCEDAN EN CONJUNTO EL 10% DEL MONTO DEL CONTRATO ORIGINAL] del monto del contrato original.

EL CONTRATISTA debe solicitar formalmente el [CONSIGNAR ADELANTO O PRIMER DESEMBOLSO DEL ADELANTO DIRECTO] dentro de los ocho (8) días siguientes a la suscripción del contrato, adjuntando a su solicitud la garantía por adelantos mediante carta fianza o póliza de caución y el comprobante de pago correspondiente. LA ENTIDAD debe entregar el monto solicitado dentro de los siete (7) días siguientes a la presentación de la solicitud de EL CONTRATISTA.

Asimismo, EL CONTRATISTA debe solicitar la entrega de los demás adelantos directos en [CONSIGNAR EL PLAZO Y OPORTUNIDAD PARA LA SOLICITUD]²¹. La entrega del o los adelantos se realizará en [CONSIGNAR PLAZO Y OPORTUNIDAD]²²

Vencido el plazo para solicitar el adelanto no procederá la solicitud.

- Si LA ENTIDAD considera necesario entregar adelantos para materiales e insumos a EL CONTRATISTA, deberá consignar la siguiente cláusula:

²¹ Indicar el plazo y oportunidad conforme al expediente de contratación.

²² Este párrafo solo deberá ser incluido cuando la Entidad prevea la entrega de más de un adelanto directo al contratista.

CLÁUSULA DÉCIMA: ADELANTO PARA MATERIALES E INSUMOS

"LA ENTIDAD otorgará adelantos para materiales e insumos por el [CONSIGNAR PORCENTAJE²³] del monto del contrato original, conforme al calendario de adquisición de materiales e insumos presentado por EL CONTRATISTA.

La entrega de los adelantos se realizará en un plazo de [CONSIGNAR PLAZO] días calendario previos a la fecha prevista en el calendario de adquisición de materiales e insumos para cada adquisición, con la finalidad que EL CONTRATISTA pueda disponer de los materiales e insumos en la oportunidad prevista en el calendario de avance de obra valorizado. Para tal efecto, EL CONTRATISTA debe solicitar la entrega del adelanto en un plazo de [CONSIGNAR PLAZO] días calendario anteriores al inicio del plazo antes mencionado, adjuntando a su solicitud la garantía por adelantos mediante carta fianza o póliza de caución y el comprobante de pago respectivo.

La primera solicitud de EL CONTRATISTA debe realizarse una vez iniciado el plazo de ejecución de la obra. No procede el otorgamiento del adelanto para materiales e insumos en los casos en que las solicitudes correspondientes sean realizadas con posterioridad a las fechas señaladas en el calendario de adquisición de materiales e insumos.

- Si LA ENTIDAD considera necesario entregar adelantos para equipamiento y mobiliario, en el caso de contratos bajo la modalidad de llave en mano, deberá consignar la siguiente cláusula:

CLÁUSULA.....: ADELANTO PARA EQUIPAMIENTO Y MOBILIARIO, EN CONTRATOS BAJO LA MODALIDAD LLAVE EN MANO

"LA ENTIDAD otorgará adelantos para equipamiento y mobiliario por el [CONSIGNAR PORCENTAJE²⁴] del monto del contrato original, conforme al calendario de adquisición de materiales e insumos que incluye el equipamiento y mobiliario, presentado por EL CONTRATISTA.

La entrega de los adelantos se realizará en un plazo de [CONSIGNAR PLAZO] días calendario previos a la fecha prevista en el calendario de adquisición de materiales e insumos que incluye el equipamiento y mobiliario para cada adquisición, con la finalidad que EL CONTRATISTA pueda disponer del equipamiento y mobiliario en la oportunidad prevista en el calendario de avance de obra valorizado. Para tal efecto, EL CONTRATISTA debe solicitar la entrega del adelanto en un plazo de [CONSIGNAR PLAZO] días calendario anteriores al inicio del plazo antes mencionado, adjuntando a su solicitud la garantía por adelantos mediante carta fianza o póliza de caución y el comprobante de pago respectivo.

La primera solicitud de EL CONTRATISTA debe realizarse una vez iniciado el plazo de ejecución de la obra. No procede el otorgamiento del adelanto para equipamiento y mobiliario en los casos en que las solicitudes correspondientes sean realizadas con posterioridad a las fechas señaladas en el calendario de adquisición de materiales e insumos.

Incorporar a las bases o eliminar, según corresponda.

Importante para la Entidad

- En caso la Entidad hubiese previsto la obligación de constituir un fideicomiso para la administración de los adelantos, se debe incluir la siguiente cláusula:

CLÁUSULA: FIDEICOMISO DE ADELANTOS²⁵

²³ De conformidad con el numeral 180.2 del artículo 180 del Reglamento, los adelantos para materiales e insumos, no pueden superar el veinte por ciento (20%) del monto del contrato original, y en el caso de contratos bajo la modalidad de llave en mano, en los que se haya previsto el adelanto para equipamiento y mobiliario, no pueden superar en conjunto dicho porcentaje.

²⁴ De conformidad con el numeral 180.2 del artículo 180 del Reglamento, los adelantos para materiales e insumos, no pueden superar el veinte por ciento (20%) del monto del contrato original, y en el caso de contratos bajo la modalidad de llave en mano, en los que se haya previsto el adelanto para equipamiento y mobiliario, no pueden superar en conjunto dicho porcentaje.

²⁵ Cabe precisar que, cuando la Entidad no haya incorporado en las bases la obligación de constituir un fideicomiso para la administración de los adelantos destinados a la ejecución de obra, las partes pueden acordar la incorporación de una cláusula en el contrato para la constitución del fideicomiso, de acuerdo a lo previsto en el numeral 184.9 del artículo 184 del Reglamento.

Para la administración de los adelantos destinados a la ejecución de la obra, se constituirá un fideicomiso conforme a lo establecido en los artículos 184 y 185 del Reglamento. El procedimiento para la solicitud y entrega de los adelantos se rige por lo dispuesto en dichos artículos.

ADELANTO DIRECTO

"La Entidad otorgará [CONSIGNAR NÚMERO DE ADELANTOS A OTORGARSE] adelantos directos por el [CONSIGNAR PORCENTAJE QUE EN NINGÚN CASO EXCEDAN EN CONJUNTO EL 10% DEL MONTO DEL CONTRATO ORIGINAL] del monto del contrato original.

ADELANTO PARA MATERIALES E INSUMOS

"La Entidad otorgará adelantos para materiales e insumos por el [CONSIGNAR PORCENTAJE] del monto del contrato original, conforme al calendario de adquisición de materiales e insumos presentado por el contratista.

- En el caso de obras bajo la modalidad de ejecución llave en mano, cuando se haya previsto otorgar adelanto para equipamiento y mobiliario, consignar lo siguiente:

ADELANTO PARA EQUIPAMIENTO Y MOBILIARIO, EN CONTRATOS BAJO LA MODALIDAD LLAVE EN MANO

"La Entidad otorgará adelantos para equipamiento y mobiliario por el [CONSIGNAR PORCENTAJE] del monto del contrato original, conforme al calendario de adquisición de materiales e insumos que incluye el equipamiento y mobiliario, presentado por el contratista.

Incorporar a las bases o eliminar, según corresponde

CLÁUSULA UNDÉCIMA: CONFORMIDAD DE LA OBRA

La conformidad de la obra será dada con la suscripción del Acta de Recepción de Obra.

CLÁUSULA DUODÉCIMA: DECLARACIÓN JURADA DEL CONTRATISTA

EL CONTRATISTA declara bajo juramento que se compromete a cumplir las obligaciones derivadas del presente contrato, bajo sanción de quedar inhabilitado para contratar con el Estado en caso de incumplimiento.

CLÁUSULA DÉCIMA TERCERA: ASIGNACIÓN DE RIESGOS DEL CONTRATO DE OBRA

²⁶ De conformidad con el numeral 180.2 del artículo 180 del Reglamento, los adelantos para materiales e insumos, no pueden superar el veinte por ciento (20%) del monto del contrato original, y en el caso de contratos bajo la modalidad de llave en mano, en los que se haya previsto el adelanto para equipamiento y mobiliario, no pueden superar en conjunto dicho porcentaje.

²⁷ De conformidad con el numeral 180.2 del artículo 180 del Reglamento, los adelantos para materiales e insumos, no pueden superar el veinte por ciento (20%) del monto del contrato original, y en el caso de contratos bajo la modalidad de llave en mano, en los que se haya previsto el adelanto para equipamiento y mobiliario, no pueden superar en conjunto dicho porcentaje.

Formulario para seguir los riesgos			
1. NÚMERO Y FECHA DEL DOCUMENTO	2. NOMBRE DEL CONTRATISTA	3. NOMBRE DEL REPRESENTANTE DEL PROYECTO	4. NOMBRE DEL REPRESENTANTE DEL MUNICIPIO
	5. NOMBRE DEL REPRESENTANTE DEL MUNICIPIO	6. NOMBRE DEL REPRESENTANTE DEL MUNICIPIO	7. NOMBRE DEL REPRESENTANTE DEL MUNICIPIO

ASIGNACIÓN DEL RIESGO			PLAN DE RESPUESTA A LOS RIESGOS				MEDIDAS ASIGNADAS		
1. CÓDIGO DE RIESGO	2. DESCRIPCIÓN DEL RIESGO	3. PROBABILIDAD DEL RIESGO	4. ESTRATEGIA DE RESPUESTA				5. MEDIDA ASIGNADA	6. MEDIDA ASIGNADA	
			7. RIESGO	8. RIESGO	9. RIESGO	10. RIESGO			
			5. ACCIONES A REALIZAR DEL RIESGO DEL PLAN						
RIESG_001_R01	CONTOS DE DIBUJO Y/O CALIDAD DE INFRAESTRUCTURA PROYECTADA	ALTA PROBABILIDAD	X				El equipo liderador del Expediente Técnico deberá asegurarse de que el presupuesto permita cubrir adecuadamente todas las actividades de los riesgos, incluyendo y no limitados a: el estudio de factibilidad.	X	
							La Inspección Previa de Control Público deberá de monitorear y garantizar la ejecución de las actividades de los riesgos de acuerdo al cronograma de ejecución.	X	
RIESG_001_R02	INCORRECTOS Y/O SOBREPASAJES EN LA CONSTRUCCIÓN DEL PROYECTO	ALTA PROBABILIDAD	X				El Comité de Monitoreo deberá de monitorear y garantizar la ejecución de las actividades de los riesgos de acuerdo al cronograma de ejecución.	X	
RIESG_001_R03	EXPANSIÓN DE TURBIDIDAD	ALTA PROBABILIDAD				X	La Inspección Previa de Control Público deberá de monitorear y garantizar la ejecución de las actividades de los riesgos de acuerdo al cronograma de ejecución.	X	
RIESG_001_R04	AVAROS DE RESISTENCIA MECANOLÓGICA EXISTENTES DE TRAMADO	ALTA PROBABILIDAD				X	La Inspección Previa de Control Público deberá de monitorear y garantizar la ejecución de las actividades de los riesgos de acuerdo al cronograma de ejecución.	X	
RIESG_001_R05	INCORPORACIÓN DE LA INFORMACIÓN AMBIENTAL Y DE LAS MEDIDAS CORRECTIVAS	ALTA PROBABILIDAD				X	El equipo liderador del Expediente Técnico deberá asegurarse de que el presupuesto permita cubrir adecuadamente todas las actividades de los riesgos, incluyendo y no limitados a: el estudio de factibilidad.	X	
							La Inspección Previa de Control Público deberá de monitorear y garantizar la ejecución de las actividades de los riesgos de acuerdo al cronograma de ejecución.	X	
RIESG_001_R06	ACCIDENTES DE CONSTRUCCIÓN Y DAÑOS A TURBINAS					X	El equipo liderador del Expediente Técnico deberá asegurarse de que el presupuesto permita cubrir adecuadamente todas las actividades de los riesgos, incluyendo y no limitados a: el estudio de factibilidad.	X	
							La Inspección Previa de Control Público deberá de monitorear y garantizar la ejecución de las actividades de los riesgos de acuerdo al cronograma de ejecución.	X	
RIESG_001_R07	CONTENCIÓN DE PERIÓDOS Y/O LOCIONES	PROBABILIDAD MODERADA				X	El Comité de Monitoreo deberá de monitorear y garantizar la ejecución de las actividades de los riesgos de acuerdo al cronograma de ejecución.	X	
							La Inspección Previa de Control Público deberá de monitorear y garantizar la ejecución de las actividades de los riesgos de acuerdo al cronograma de ejecución.	X	
RIESG_001_R08	DAÑOS DE PUERNA MAYOR O CASOS FUERTES DE VIBRACIÓN	PROBABILIDAD MODERADA				X	El equipo liderador del Expediente Técnico deberá asegurarse de que el presupuesto permita cubrir adecuadamente todas las actividades de los riesgos, incluyendo y no limitados a: el estudio de factibilidad.	X	
							La Inspección Previa de Control Público deberá de monitorear y garantizar la ejecución de las actividades de los riesgos de acuerdo al cronograma de ejecución.	X	
RIESG_001_R09	DAÑOS DE PUERNA MAYOR O CASOS FUERTES DE VIBRACIÓN	PROBABILIDAD MODERADA				X	El equipo liderador del Expediente Técnico deberá asegurarse de que el presupuesto permita cubrir adecuadamente todas las actividades de los riesgos, incluyendo y no limitados a: el estudio de factibilidad.	X	
							La Inspección Previa de Control Público deberá de monitorear y garantizar la ejecución de las actividades de los riesgos de acuerdo al cronograma de ejecución.	X	

CLÁUSULA DÉCIMA CUARTA: RESPONSABILIDAD POR VICIOS OCULTOS

Ni la suscripción del Acta de Recepción de Obra, ni el consentimiento de la liquidación del contrato de obra, enervan el derecho de LA ENTIDAD a reclamar, posteriormente, por defectos o vicios ocultos, conforme a lo dispuesto por los artículos 40 de la Ley de Contrataciones del Estado y 173 de su Reglamento.

El plazo máximo de responsabilidad de EL CONTRATISTA es de [CONSIGNAR TIEMPO EN AÑOS, NO MENOR DE 7 AÑOS] años, contados a partir de la conformidad de la recepción [INDICAR TOTAL O PARCIAL, SEGÚN CORRESPONDA] de la obra.

CLÁUSULA DÉCIMA QUINTA: PENALIDADES

Si EL CONTRATISTA incurre en retraso injustificado en la ejecución de las prestaciones objeto del contrato, LA ENTIDAD le aplica automáticamente una penalidad por mora por cada día de atraso, de acuerdo a la siguiente fórmula:

$$\text{Penalidad Diaria} = \frac{0.10 \times \text{monto vigente}}{F \times \text{plazo vigente en días}}$$

Donde:

F = 0.15 para plazos mayores a sesenta (60) días o;
F = 0.40 para plazos menores o iguales a sesenta (60) días.

El retraso se justifica a través de la solicitud de ampliación de plazo debidamente aprobado. Adicionalmente, se considera justificado el retraso y en consecuencia no se aplica penalidad, cuando EL CONTRATISTA acredite, de modo objetivamente sustentado, que el mayor tiempo transcurrido no le resulta imputable. En este último caso la calificación del retraso como justificado por parte de LA ENTIDAD no da lugar al pago de gastos generales ni costos directos de ningún tipo, conforme el numeral 162.5 del artículo 162 del Reglamento de la Ley de Contrataciones del Estado.

Adicionalmente a la penalidad por mora se aplicarán las siguientes penalidades:

Otras penalidades			
N°	Supuesto de aplicación de penalidad	Forma de cálculo	Procedimiento
1	Cuando el personal acreditado permanece menos de sesenta (60) días desde el inicio de su participación en la ejecución del contrato o del íntegro del plazo de ejecución, si este es menor a los sesenta (60) días, de conformidad con las disposiciones establecidas en el numeral 190.2 del artículo 190 del Reglamento.	[INCLUIR LA FORMA DE CÁLCULO, QUE NO PUEDE SER MENOR A LA MITAD DE UNA UNIDAD IMPOSITIVA TRIBUTARIA (0.5 UIT) NI MAYOR A UNA (1) UIT] por cada día de ausencia del personal en obra en el plazo previsto.	Según informe del [CONSIGNAR INSPECTOR O SUPERVISOR DE LA OBRA, SEGÚN CORRESPONDA].
2	En caso el contratista incumpla con su obligación de ejecutar la prestación con el personal acreditado o debidamente sustituido.	[INCLUIR LA FORMA DE CÁLCULO, QUE NO PUEDE SER MENOR A LA MITAD DE UNA UNIDAD IMPOSITIVA TRIBUTARIA (0.5 UIT) NI MAYOR A UNA (1) UIT] por cada día de ausencia del personal en obra.	Según informe del [CONSIGNAR INSPECTOR O SUPERVISOR DE LA OBRA, SEGÚN CORRESPONDA].
3	[INCLUIR OTRAS PENALIDADES, DE SER EL CASO]		

En caso se haya autorizado el uso del cuaderno de obra físico, incluir la siguiente penalidad²⁸:

²⁸ De conformidad con el numeral 9.3 de la Directiva N° 009-2020-OSCE/PRE "Lineamientos para el uso del Cuaderno de Obra Digital", excepcionalmente, una Entidad, de manera previa a la convocatoria del procedimiento de selección de la

Otras penalidades			
N°	Supuesto de aplicación de penalidad	Forma de cálculo	Procedimiento
(...)	Si el contratista o su personal, no permite el acceso al cuaderno de obra al [CONSIGNAR INSPECTOR O SUPERVISOR DE LA OBRA, SEGÚN CORRESPONDA], impidiéndole anotar las ocurrencias.	Cinco por mil (5/1000) del monto de la valorización del periodo por cada día de dicho impedimento.	Según informe del [CONSIGNAR INSPECTOR O SUPERVISOR DE LA OBRA, SEGÚN CORRESPONDA].
Esta penalidad solo aplica si el cuaderno de obra es físico.			

Importante

De haberse previsto otras penalidades a las previstas, incluir los supuestos de aplicación de penalidad, la forma de cálculo de la penalidad para cada supuesto y el procedimiento mediante el cual se verifica el supuesto a penalizar, conforme el artículo 163 del Reglamento de la Ley de Contrataciones del Estado.

Estas penalidades se deducen de las valorizaciones o en la liquidación final, según corresponda; o si fuera necesario, se cobra del monto resultante de la ejecución de la garantía de fiel cumplimiento.

La penalidad por mora y las otras penalidades pueden alcanzar cada una un monto máximo equivalente al diez por ciento (10%) del monto del contrato vigente, o de ser el caso, del ítem que debió ejecutarse.

Cuando se llegue a cubrir el monto máximo de la penalidad por mora o el monto máximo para otras penalidades, LA ENTIDAD puede resolver el contrato por incumplimiento.

CLÁUSULA DÉCIMA SEXTA: RESOLUCIÓN DEL CONTRATO

Cualquiera de las partes puede resolver el contrato, de conformidad con el numeral 32.3 del artículo 32 y artículo 36 de la Ley de Contrataciones del Estado, y el artículo 164 de su Reglamento. De darse el caso, LA ENTIDAD procederá de acuerdo a lo establecido en los artículos 165 y 207 del Reglamento de la Ley de Contrataciones del Estado.

CLÁUSULA DÉCIMA SÉTIMA: RESPONSABILIDAD DE LAS PARTES

Cuando se resuelva el contrato por causas imputables a algunas de las partes, se debe resarcir los daños y perjuicios ocasionados, a través de la indemnización correspondiente. Ello no obsta la aplicación de las sanciones administrativas, penales y pecuniarias a que dicho incumplimiento diere lugar, en el caso que éstas correspondan.

Lo señalado precedentemente no exime a ninguna de las partes del cumplimiento de las demás obligaciones previstas en el presente contrato.

CLÁUSULA DÉCIMA OCTAVA: ANTICORRUPCIÓN

EL CONTRATISTA declara y garantiza no haber, directa o indirectamente, o tratándose de una persona jurídica a través de sus socios, integrantes de los órganos de administración, apoderados, representantes legales, funcionarios, asesores o personas vinculadas a las que se refiere el artículo 7 del Reglamento de la Ley de Contrataciones del Estado, ofrecido, negociado o efectuado, cualquier pago o, en general, cualquier beneficio o incentivo ilegal en relación al contrato.

Asimismo, el CONTRATISTA se obliga a conducirse en todo momento, durante la ejecución del contrato, con honestidad, probidad, veracidad e integridad y de no cometer actos ilegales o de corrupción, directa o indirectamente o a través de sus socios, accionistas, participacionistas, integrantes de los órganos de administración, apoderados, representantes legales, funcionarios,

contratación de una obra, puede solicitar autorización para usar un cuaderno de obra físico, cuando en el lugar donde se ejecuta la obra no haya acceso a internet. Para dicho efecto, debe presentar la respectiva solicitud, por cada contrato de obra, a través del formato previsto en el Anexo N° 1 de dicha Directiva.

asesores y personas vinculadas a las que se refiere el artículo 7 del Reglamento de la Ley de Contrataciones del Estado.

Además, EL CONTRATISTA se compromete a i) comunicar a las autoridades competentes, de manera directa y oportuna, cualquier acto o conducta ilícita o corrupta de la que tuviera conocimiento; y ii) adoptar medidas técnicas, organizativas y/o de personal apropiadas para evitar los referidos actos o prácticas.

Finalmente, EL CONTRATISTA se compromete a no colocar a los funcionarios públicos con los que deba interactuar, en situaciones reñidas con la ética. En tal sentido, reconoce y acepta la prohibición de ofrecerles a éstos cualquier tipo de obsequio, donación, beneficio y/o gratificación, ya sea de bienes o servicios, cualquiera sea la finalidad con la que se lo haga.

CLÁUSULA DÉCIMA NOVENA: MARCO LEGAL DEL CONTRATO

Sólo en lo no previsto en este contrato, en la Ley de Contrataciones del Estado y su Reglamento, en las directivas que emita el OSCE y demás normativa especial que resulte aplicable, serán de aplicación supletoria las disposiciones pertinentes del Código Civil vigente, cuando corresponda, y demás normas de derecho privado.

CLÁUSULA VIGÉSIMA: SOLUCIÓN DE CONTROVERSIAS²⁹

Las controversias que surjan entre las partes durante la ejecución del contrato se resuelven mediante conciliación o arbitraje, según el acuerdo de las partes.

Cualquiera de las partes tiene derecho a iniciar el arbitraje a fin de resolver dichas controversias dentro del plazo de caducidad previsto en la Ley de Contrataciones del Estado y su Reglamento.

Facultativamente, cualquiera de las partes tiene el derecho a solicitar una conciliación dentro del plazo de caducidad correspondiente, según lo señalado en el artículo 224 del Reglamento de la Ley de Contrataciones del Estado, sin perjuicio de recurrir al arbitraje, en caso no se llegue a un acuerdo entre ambas partes o se llegue a un acuerdo parcial. Las controversias sobre nulidad del contrato solo pueden ser sometidas a arbitraje.

El Laudo arbitral emitido es inapelable, definitivo y obligatorio para las partes desde el momento de su notificación, según lo previsto en el numeral 45.21 del artículo 45 de la Ley de Contrataciones del Estado.

Importante para la Entidad

De acuerdo con lo dispuesto en el numeral 243.4 del artículo 243 del Reglamento, la obligatoriedad de someter a Junta de Resolución de Disputas las controversias en los contratos de obra por montos superiores a veinte millones con 00/100 Soles (S/ 20 000 000,00), es obligatoria. Asimismo, el sometimiento de la solución de controversias a una Junta de Resolución de Disputas en los contratos cuyos montos sean iguales o menores a veinte millones con 00/100 Soles (S/ 20 000 000,00) es facultativa. En tal sentido, según lo previsto en el Anexo N° 2 de la Directiva N° 012-2019-OSCE/CD incluir la siguiente cláusula, según corresponda:

CLÁUSULA VIGÉSIMA PRIMERA: JUNTA DE RESOLUCIÓN DE DISPUTAS

Las partes acuerdan para la solución de las controversias derivadas del presente Contrato de Obra conformar una Junta de Resolución de Disputas (en adelante, la JRD) de acuerdo a las disposiciones de la Ley de Contrataciones del Estado, su Reglamento y las directivas que emita OSCE al respecto (en adelante, las "Normas Aplicables a la JRD"); encargando su organización y administración al [DENOMINACIÓN O RAZÓN SOCIAL DEL CENTRO DE ADMINISTRACIÓN DESIGNADO POR LAS PARTES AL CUAL ENCARGAN LA ORGANIZACIÓN DE LA JRD].

La JRD estará compuesta por [TRES (3) MIEMBROS / UN (1) MIEMBRO], los/el cual/es será/n designado/s conforme a las Normas Aplicables a la JRD.

²⁹ De acuerdo con el numeral 225.3 del artículo 225 del Reglamento, las partes pueden recurrir al arbitraje ad hoc cuando las controversias deriven de procedimientos de selección cuyo valor referencial sea menor o igual a cinco millones con 00/100 soles (S/ 5 000 000,00).

Todas las controversias generadas entre las partes con ocasión al presente Contrato de Obra deben ser sometidas, en primer lugar, a la decisión de la JRD de conformidad con las Normas Aplicables a las JRD.

La decisión que emita la JRD es vinculante y, por tanto, de inmediato y obligatorio cumplimiento para las partes conforme a lo establecido en las Normas Aplicables a la JRD. El incumplimiento de la decisión otorga a la parte afectada la potestad de resolver el contrato, previo aviso requiriendo el cumplimiento.

En caso alguna de las Partes no esté de acuerdo con la decisión emitida por la JRD, podrá someter la controversia a arbitraje conforme a lo establecido en las Normas Aplicables a la JRD. Las Partes acuerdan que es condición obligatoria para el inicio del arbitraje el haber concluido de modo previo el procedimiento ante la JRD.

Si una Parte no manifiesta su disconformidad con una decisión emitida por la JRD en el plazo previsto en las Normas Aplicables a las JRD, entonces dicha decisión adquiere el carácter de definitiva y no podrá ser sometida a arbitraje. Si una Parte manifiesta su disconformidad con una decisión emitida por la JRD en el plazo previsto en las Normas Aplicables a las JRD, pero no inicia el arbitraje respectivo en el plazo previsto en dichas Normas, aquella adquiere la calidad de definitiva.

Incorporar o eliminar, según corresponda

CLÁUSULA VIGÉSIMA SEGUNDA: FACULTAD DE ELEVAR A ESCRITURA PÚBLICA

Cualquiera de las partes puede elevar el presente contrato a Escritura Pública corriendo con todos los gastos que demande esta formalidad.

CLÁUSULA VIGÉSIMA TERCERA: DOMICILIO PARA EFECTOS DE LA EJECUCIÓN CONTRACTUAL

Las partes declaran el siguiente domicilio para efecto de las notificaciones que se realicen durante la ejecución del presente contrato:

DOMICILIO DE LA ENTIDAD: [.....]

DOMICILIO DEL CONTRATISTA: [CONSIGNAR EL DOMICILIO SEÑALADO POR EL POSTOR GANADOR DE LA BUENA PRO AL PRESENTAR LOS REQUISITOS PARA EL PERFECCIONAMIENTO DEL CONTRATO]

La variación del domicilio aquí declarado de alguna de las partes debe ser comunicada a la otra parte, formalmente y por escrito, con una anticipación no menor de quince (15) días calendario.

De acuerdo con las bases integradas, la oferta y las disposiciones del presente contrato, las partes lo firman por duplicado en señal de conformidad en la ciudad de [.....] al [CONSIGNAR FECHA].

"LA ENTIDAD"

"EL CONTRATISTA"

Importante

Este documento puede firmarse digitalmente si ambas partes cuentan con firma digital, según la Ley N° 27269, Ley de Firmas y Certificados Digitales³⁰.

³⁰ Para mayor información sobre la normativa de firmas y certificados digitales ingresar a: <https://www.indecopi.gob.pe/web/firmas-digitales/firmar-y-certificados-digitales>

CAPÍTULO VI
CONSTANCIA DE PRESTACIÓN DE EJECUCIÓN DE OBRA

De conformidad con el artículo 169 del Reglamento, se deja expresa constancia de la culminación de la prestación derivada del contrato mencionado en el numeral 3 del presente documento.

1 DATOS DEL DOCUMENTO	Número del documento			
	Fecha de emisión del documento			
2 DATOS DEL CONTRATISTA	Nombre, denominación o razón social			
	RUC			
	EN CASO EL CONTRATISTA SEA UN CONSORCIO, ADEMÁS SE DEBERÁ REGISTRAR LA SIGUIENTE INFORMACIÓN:			
	Nombre o razón social del integrante del consorcio	RUC	%	Descripción de las obligaciones
3 DATOS DEL CONTRATO	Número del contrato			
	Tipo y número del procedimiento de selección			
	Descripción del objeto del contrato			
	Fecha de suscripción del contrato			
	Monto del contrato			
4 DATOS DE LA OBRA	Denominación de la obra			
	Ubicación de la obra (Región, Provincia y Distrito)			
	Nombres y apellidos del Supervisor de la Obra			
	Plazo de ejecución de la obra	Plazo original	días calendario	
		Ampliación(es) de plazo	días calendario	
		Total plazo	días calendario	
		Fecha de culminación de la obra		
		Fecha de recepción de la obra		
	Monto de la obra	Fecha de liquidación de la obra		
		Número de adicionales de obra		
		Monto total de los adicionales		
		Número de deductivos		
Monto total de los deductivos				
	Monto total de la obra (sólo componente de obra)			

5 APLICACIÓN DE PENALIDADES	Monto de las penalidades por mora			
	Monto de otras penalidades			
	Monto total de las penalidades aplicadas			
6 SOLUCIÓN DE CONTROVERSIAS DEL CONTRATO	Junta de Resolución de Disputas	Si		No
	Arbitraje	Si		No
	N° de arbitrajes			
7 DATOS DE LA ENTIDAD	Nombre de la Entidad			
	RUC de la Entidad			
	Nombres y apellidos del funcionario que emite la constancia			
	Cargo que ocupa en la Entidad			
	Teléfono de contacto			
8	NOMBRE, FIRMA Y SELLO DEL FUNCIONARIO COMPETENTE			

ANEXOS

ANEXO N° 1

DECLARACIÓN JURADA DE DATOS DEL POSTOR

Señores
COMITÉ DE SELECCIÓN
ADJUDICACIÓN SIMPLIFICADA N° 022-2024-MDM-CSO – PRIMERA CONVOCATORIA.
Presente.-

El que se suscribe, [.....], postor y/o Representante Legal de [CONSIGNAR EN CASO DE SER PERSONA JURÍDICA], identificado con [CONSIGNAR TIPO DE DOCUMENTO DE IDENTIDAD] N° [CONSIGNAR NÚMERO DE DOCUMENTO DE IDENTIDAD], con poder inscrito en la localidad de [CONSIGNAR EN CASO DE SER PERSONA JURÍDICA] en la Ficha N° [CONSIGNAR EN CASO DE SER PERSONA JURÍDICA] Asiento N° [CONSIGNAR EN CASO DE SER PERSONA JURÍDICA], DECLARO BAJO JURAMENTO que la siguiente información se sujeta a la verdad:

Nombre, Denominación o Razón Social :			
Domicilio Legal :			
RUC :	Teléfono(s) :		
MYPE ³¹	Si	No	
Correo electrónico :			

Autorización de notificación por correo electrónico:

Autorizo que se notifiquen al correo electrónico indicado las siguientes actuaciones:

1. Solicitud de reducción de la oferta económica.
2. Solicitud de subsanación de los requisitos para perfeccionar el contrato.
3. Solicitud para presentar los documentos para perfeccionar el contrato, según orden de prelación, de conformidad con lo previsto en el artículo 141 del Reglamento.
4. Respuesta a la solicitud de acceso al expediente de contratación.

Asimismo, me comprometo a remitir la confirmación de recepción, en el plazo máximo de dos (2) días hábiles de recibida la comunicación.

[CONSIGNAR CIUDAD Y FECHA]

.....
Firma, Nombres y Apellidos del postor o Representante legal, según corresponda

Importante

La notificación dirigida a la dirección de correo electrónico consignada se entenderá válidamente efectuada cuando la Entidad reciba acuse de recepción.

³¹ Esta información será verificada por la Entidad en la página web del Ministerio de Trabajo y Promoción del Empleo en la sección consulta de empresas acreditadas en el REMYPE en el link <http://www2.trabajo.gob.pe/servicios-en-linea-2-2/> y se tendrá en consideración, en caso el postor ganador de la buena pro solicite la retención del diez por ciento (10%) del monto del contrato, en calidad de garantía de fiel cumplimiento, según las condiciones previstas en el numeral 149.4 del artículo 149 y numeral 151.3 del artículo 151 del Reglamento. Asimismo, dicha información se tendrá en cuenta en caso de empate, conforme a lo previsto en el artículo 91 del Reglamento.

Importante

Cuando se trate de consorcios, la declaración jurada es la siguiente:

ANEXO N° 1

DECLARACIÓN JURADA DE DATOS DEL POSTOR

Señores

COMITÉ DE SELECCIÓN

ADJUDICACIÓN SIMPLIFICADA N° 022-2024-MDM-CSO – PRIMERA CONVOCATORIA.

Presente.-

El que se suscribe, [.....], representante común del consorcio [CONSIGNAR EL NOMBRE DEL CONSORCIO], identificado con [CONSIGNAR TIPO DE DOCUMENTO DE IDENTIDAD] N° [CONSIGNAR NÚMERO DE DOCUMENTO DE IDENTIDAD], DECLARO BAJO JURAMENTO que la siguiente información se sujeta a la verdad:

Datos del consorciado 1			
Nombre, Denominación o Razón Social :			
Domicilio Legal :			
RUC :	Teléfono(s) :		
MYPE ³²	Sí	No	
Correo electrónico :			

Datos del consorciado 2			
Nombre, Denominación o Razón Social :			
Domicilio Legal :			
RUC :	Teléfono(s) :		
MYPE ³³	Sí	No	
Correo electrónico :			

Datos del consorciado ...			
Nombre, Denominación o Razón Social :			
Domicilio Legal :			
RUC :	Teléfono(s) :		
MYPE ³⁴	Sí	No	
Correo electrónico :			

Autorización de notificación por correo electrónico:

Correo electrónico del consorcio:

Autorizo que se notifiquen al correo electrónico indicado las siguientes actuaciones:

³² Esta información será verificada por la Entidad en la página web del Ministerio de Trabajo y Promoción del Empleo en la sección consulta de empresas acreditadas en el REMYPE en el link <http://www2.trabajo.gob.pe/servicios-en-linea-2-2/> y se tendrá en consideración, en caso el consorcio ganador de la buena pro solicite la retención del diez por ciento (10%) del monto del contrato, en calidad de garantía de fiel cumplimiento, según las condiciones previstas en el numeral 149.4 del artículo 149 y numeral 151.3 del artículo 151 del Reglamento. Asimismo, dicha información se tendrá en cuenta en caso de empate, conforme a lo previsto en el artículo 91 del Reglamento. Para dichos efectos, todos los integrantes del consorcio deben acreditar la condición de micro o pequeña empresa.

³³ Ibidem.

³⁴ Ibidem.

1. Solicitud de reducción de la oferta económica.
2. Solicitud de subsanación de los requisitos para perfeccionar el contrato.
3. Solicitud para presentar los documentos para perfeccionar el contrato, según orden de prelación, de conformidad con lo previsto en el artículo 141 del Reglamento.
4. Respuesta a la solicitud de acceso al expediente de contratación.

Asimismo, me comprometo a remitir la confirmación de recepción, en el plazo máximo de dos (2) días hábiles de recibida la comunicación.

[CONSIGNAR CIUDAD Y FECHA]

Firma, Nombres y Apellidos del representante
común del consorcio

Importante

La notificación dirigida a la dirección de correo electrónico consignada se entenderá válidamente efectuada cuando la Entidad reciba acuse de recepción.

ANEXO N° 2

**DECLARACIÓN JURADA
(ART. 52 DEL REGLAMENTO DE LA LEY DE CONTRATACIONES DEL ESTADO)**

Señores
COMITÉ DE SELECCIÓN
ADJUDICACIÓN SIMPLIFICADA N° 022-2024-MDM-CSO – PRIMERA CONVOCATORIA.
Presente.-

Mediante el presente el suscrito, postor y/o Representante Legal de **[CONSIGNAR EN CASO DE SER PERSONA JURÍDICA]**, declaro bajo juramento:

- i. No haber incurrido y me obligo a no incurrir en actos de corrupción, así como a respetar el principio de integridad.
- ii. No tener impedimento para postular en el procedimiento de selección ni para contratar con el Estado, conforme al artículo 11 de la Ley de Contrataciones del Estado.
- iii. Conocer las sanciones contenidas en la Ley de Contrataciones del Estado y su Reglamento, así como las disposiciones aplicables de la Ley N° 27444, Ley del Procedimiento Administrativo General.
- iv. Participar en el presente proceso de contratación en forma independiente sin mediar consulta, comunicación, acuerdo, arreglo o convenio con ningún proveedor; y, conocer las disposiciones del Decreto Legislativo N° 1034, Decreto Legislativo que aprueba la Ley de Represión de Conductas Anticompetitivas.
- v. Conocer, aceptar y someterme a las bases, condiciones y reglas del procedimiento de selección.
- vi. Ser responsable de la veracidad de los documentos e información que presento en el presente procedimiento de selección.
- vii. Comprometerme a mantener la oferta presentada durante el procedimiento de selección y a perfeccionar el contrato, en caso de resultar favorecido con la buena pro.

[CONSIGNAR CIUDAD Y FECHA]

.....
**Firma, Nombres y Apellidos del postor o
Representante legal, según corresponda**

Importante

En el caso de consorcios, cada integrante debe presentar esta declaración jurada, salvo que sea presentada por el representante común del consorcio.

ANEXO N° 3

DECLARACIÓN JURADA DE CUMPLIMIENTO DEL EXPEDIENTE TÉCNICO

Señores
COMITÉ DE SELECCIÓN
ADJUDICACIÓN SIMPLIFICADA N° 022-2024-MDM-CSO – PRIMERA CONVOCATORIA.
Presente.-

Es grato dirigirme a usted, para hacer de su conocimiento que luego de haber examinado las bases y demás documentos del procedimiento de la referencia y, conociendo todos los alcances y las condiciones detalladas en dichos documentos, el postor que suscribe ofrece la ejecución de la obra **[CONSIGNAR EL OBJETO DE LA CONVOCATORIA]**, de conformidad con el respectivo Expediente Técnico y las demás condiciones que se indican en el numeral 3.1 del Capítulo III de la sección específica de las bases y los documentos del procedimiento.

[CONSIGNAR CIUDAD Y FECHA]

.....
**Firma, Nombres y Apellidos del postor o
Representante legal o común, según corresponda**

ANEXO N° 4

DECLARACIÓN JURADA DE PLAZO DE EJECUCIÓN DE LA OBRA

Señores
COMITÉ DE SELECCIÓN
ADJUDICACIÓN SIMPLIFICADA N° 022-2024-MDM-CSO – PRIMERA CONVOCATORIA.
Presente.-

Mediante el presente, con pleno conocimiento de las condiciones que se exigen en las bases del procedimiento de la referencia, me comprometo a ejecutar la obra [CONSIGNAR LA DENOMINACIÓN DE LA CONVOCATORIA] en el plazo de [CONSIGNAR EL PLAZO OFERTADO, EL CUAL DEBE SER EXPRESADO EN DÍAS CALENDARIO] días calendario.

[CONSIGNAR CIUDAD Y FECHA]

Firma, Nombres y Apellidos del postor o
Representante legal o común, según corresponda

Importante para la Entidad

- Cuando en el expediente de contratación establezca que la obra debe ejecutarse bajo la modalidad de ejecución llave en mano, considerar lo siguiente, según corresponda

"Mediante el presente, con pleno conocimiento de las condiciones que se exigen en las bases del procedimiento de la referencia, me comprometo a ejecutar la obra [CONSIGNAR LA DENOMINACIÓN DE LA CONVOCATORIA], su equipamiento, mobiliario y montaje hasta la puesta en servicio, en el plazo de [CONSIGNAR EL PLAZO OFERTADO, EL CUAL DEBE ESTAR EXPRESADO EN DÍAS CALENDARIO] días calendario." ³⁵

"Mediante el presente, con pleno conocimiento de las condiciones que se exigen en las bases del procedimiento de la referencia, me comprometo a ejecutar la obra [CONSIGNAR LA DENOMINACIÓN DE LA CONVOCATORIA], su equipamiento, mobiliario y montaje hasta la puesta en servicio, en el plazo de [CONSIGNAR EL PLAZO OFERTADO, EL CUAL DEBE ESTAR EXPRESADO EN DÍAS CALENDARIO] días calendario, y la ejecución de la operación asistida de la obra en el plazo de [CONSIGNAR EL PLAZO OFERTADO DE LA PRESTACIÓN ASISTIDA DE LA OBRA, EL CUAL DEBE ESTAR EXPRESADO EN DÍAS CALENDARIO] días calendario." ³⁶

Incluir las disposiciones, según corresponda. Una vez culminada la elaboración de las bases, las notas que no se incorporen deben ser eliminadas.

³⁵ Este párrafo debe ser incluido en el caso de obras que se ejecuten bajo la modalidad de ejecución llave en mano que no incluya operación asistida.

³⁶ Este párrafo debe ser incluido en el caso de obras que se ejecuten bajo la modalidad de ejecución llave en mano que incluya operación asistida.

ANEXO N° 5

PROMESA DE CONSORCIO
(Sólo para el caso en que un consorcio se presente como postor)

Señores
COMITÉ DE SELECCIÓN
ADJUDICACIÓN SIMPLIFICADA N° 022-2024-MDM-CSO – PRIMERA CONVOCATORIA.
Presente.-

Los suscritos declaramos expresamente que hemos convenido en forma irrevocable, durante el lapso que dure el procedimiento de selección, para presentar una oferta conjunta a la ADJUDICACIÓN SIMPLIFICADA N° [CONSIGNAR NOMENCLATURA DEL PROCEDIMIENTO].

Asimismo, en caso de obtener la buena pro, nos comprometemos a formalizar el contrato de consorcio, de conformidad con lo establecido por el artículo 140 del Reglamento de la Ley de Contrataciones del Estado, bajo las siguientes condiciones:

a) Integrantes del consorcio

1. [NOMBRE, DENOMINACIÓN O RAZÓN SOCIAL DEL CONSORCIADO 1].
2. [NOMBRE, DENOMINACIÓN O RAZÓN SOCIAL DEL CONSORCIADO 2].

b) Designamos a [CONSIGNAR NOMBRES Y APELLIDOS DEL REPRESENTANTE COMÚN], identificado con [CONSIGNAR TIPO DE DOCUMENTO DE IDENTIDAD] N° [CONSIGNAR NÚMERO DE DOCUMENTO DE IDENTIDAD], como representante común del consorcio para efectos de participar en todos los actos referidos al procedimiento de selección, suscripción y ejecución del contrato correspondiente con [CONSIGNAR NOMBRE DE LA ENTIDAD].

Asimismo, declaramos que el representante común del consorcio no se encuentra impedido, inhabilitado ni suspendido para contratar con el Estado.

c) Fijamos nuestro domicilio legal común en [.....].

d) Las obligaciones que corresponden a cada uno de los integrantes del consorcio son las siguientes:

1. OBLIGACIONES DE [NOMBRE, DENOMINACIÓN O RAZÓN SOCIAL DEL CONSORCIADO 1] [%] ³⁷

[DESCRIBIR LAS OBLIGACIONES DEL CONSORCIADO 1]

2. OBLIGACIONES DE [NOMBRE, DENOMINACIÓN O RAZÓN SOCIAL DEL CONSORCIADO 2] [%] ³⁸

[DESCRIBIR LAS OBLIGACIONES DEL CONSORCIADO 2]

TOTAL OBLIGACIONES

100% ³⁹

[CONSIGNAR CIUDAD Y FECHA]

³⁷ Consignar únicamente el porcentaje total de las obligaciones, el cual debe ser expresado en número entero, sin decimales.

³⁸ Consignar únicamente el porcentaje total de las obligaciones, el cual debe ser expresado en número entero, sin decimales.

³⁹ Este porcentaje corresponde a la sumatoria de los porcentajes de las obligaciones de cada uno de los integrantes del consorcio.

.....
Consortiado 1
Nombres, apellidos y firma del Consortiado 1
o de su Representante Legal
Tipo y N° de Documento de Identidad

.....
Consortiado 2
Nombres, apellidos y firma del Consortiado 2
o de su Representante Legal
Tipo y N° de Documento de Identidad

Importante

De conformidad con el artículo 52 del Reglamento, las firmas de los integrantes del consorcio deben ser legalizadas.

Importante para la Entidad

En caso de la contratación de la ejecución de una obra bajo el sistema a precios unitarios incluir el siguiente anexo:

Esta nota deberá ser eliminada una vez culminada la elaboración de las bases

ANEXO N° 6

PRECIO DE LA OFERTA

ÍTEM N° [INDICAR NÚMERO]

Señores
COMITÉ DE SELECCIÓN
ADJUDICACION SIMPLIFICADA N° 022-2024-MDM-CSO – PRIMERA CONVOCATORIA.
Presente.-

Es grato dirigirme a usted, para hacer de su conocimiento que, de acuerdo con las bases, mi oferta es la siguiente:

N° ITEM	PARTIDA	UNIDAD	METRADO	PU	SUB TOTAL

1	Total costo directo (A)				
2	Gastos generales				
2.1	Gastos fijos				
2.2	Gastos variables				
	Total gastos generales (B)				
3	Utilidad (C)				
	SUBTOTAL (A+B+C)				
4	IGV ⁴⁰				
5	Monto total de la oferta				

...]

El precio de la oferta en [CONSIGNAR LA MONEDA DE LA CONVOCATORIA] incluye todos los tributos, seguros, transporte, inspecciones, pruebas y, de ser el caso, los costos laborales conforme a la legislación vigente, así como cualquier otro concepto que pueda tener incidencia sobre el costo de la obra a ejecutar; excepto la de aquellos postores que gocen de alguna exoneración legal, no incluirán en el precio de su oferta los tributos respectivos.

[CONSIGNAR CIUDAD Y FECHA]

.....
Firma, Nombres y Apellidos del postor o
Representante legal o común, según corresponda

⁴⁰ Para el cálculo del IGV, aplica el redondeo previsto en la Resolución de Superintendencia SUNAT N° 025-2000/SUNAT o norma que la reemplace. En ese sentido, el porcentaje se calcula considerando dos (2) decimales. Para efectos del redondeo i) Si el primer decimal siguiente es inferior a cinco (5), el valor permanecerá igual, suprimiéndose los decimales posteriores y ii) Si el primer decimal siguiente es igual o superior a cinco (5), el valor será incrementado en un centésimo.

Importante

- En caso que el postor reduzca su oferta, según lo previsto en el artículo 68 del Reglamento, debe presentar nuevamente este Anexo.
- El postor que goce de alguna exoneración legal, debe indicar que su oferta no incluye el tributo materia de la exoneración, debiendo incluir el siguiente texto:
"Mi oferta no incluye [CONSIGNAR EL TRIBUTO MATERIA DE LA EXONERACIÓN]".
- El análisis de precios unitarios y el detalle de los gastos generales fijos y variables no se presentan en la oferta, sino para el perfeccionamiento del contrato.

Importante para la Entidad

- A fin de facilitar la labor del órgano encargado de las contrataciones o comité de selección, según corresponda, se recomienda publicar conjuntamente con las bases un archivo en Excel del presupuesto de la obra conforme el expediente técnico a fin de que los postores puedan utilizarlo al momento de elaborar su oferta. En tal caso, consignar lo siguiente:

"Adicionalmente al documento escaneado del presente anexo, el postor puede adjuntar el archivo en Excel del presupuesto de la obra (que fue publicado conjuntamente con las bases), completando la información que sustenta el precio de su oferta. En caso de divergencia prevalece el documento escaneado del precio de la oferta".
- En caso de procedimientos según relación de ítems, consignar lo siguiente:

"El postor debe presentar el precio de su oferta en forma independiente, en los ítems que se presente".
- En caso de contratación de obras por paquete, consignar lo siguiente:

"El postor debe presentar el precio de su oferta con el detalle de cada obra incluida en el paquete".
- En caso de contrataciones que conllevan la ejecución de prestaciones accesorias, consignar lo siguiente:

"El postor debe detallar en el precio de su oferta, el monto correspondiente a la prestación principal y las prestaciones accesorias".
- Si durante la fase de actos preparatorios, las Entidades advierten que es posible la participación de proveedores que gozan del beneficio de la exoneración del IGV prevista en la Ley N° 27037, Ley de Promoción de la Inversión en la Amazonía, consignar lo siguiente:

"La oferta de los postores que presenten la Declaración Jurada de cumplimiento de condiciones para la aplicación de la exoneración del IGV (Anexo N° 7), debe encontrarse dentro de los límites del valor referencial sin IGV".

Incluir las disposiciones, según corresponda. Una vez culminada la elaboración de las bases, las notas que no se incorporen deben ser eliminadas

Importante para la Entidad

Si durante la fase de actos preparatorios, las Entidades advierten que es posible la participación de proveedores que gozan del beneficio de la exoneración del IGV prevista en la Ley N° 27037, Ley de Promoción de la Inversión en la Amazonía, incluir el siguiente anexo:

Esta nota deberá ser eliminada una vez culminada la elaboración de las bases.

ANEXO N° 7

DECLARACIÓN JURADA DE CUMPLIMIENTO DE CONDICIONES PARA LA APLICACIÓN DE LA EXONERACIÓN DEL IGV

Señores
COMITÉ DE SELECCIÓN
ADJUDICACIÓN SIMPLIFICADA N° 022-2024-MDM-CSO – PRIMERA CONVOCATORIA.
Presente.-

Mediante el presente el suscrito, postor y/o Representante Legal de [CONSIGNAR EN CASO DE SER PERSONA JURÍDICA], declaro bajo juramento que gozo del beneficio de la exoneración del IGV previsto en la Ley N° 27037, Ley de Promoción de la Inversión en la Amazonía, dado que cumplo con las condiciones siguientes:

- Que el domicilio fiscal de la empresa⁴¹ se encuentra ubicada en la Amazonía y coincide con el lugar establecido como sede central (donde tiene su administración y lleva su contabilidad);
- Que la empresa se encuentra inscrita en las Oficinas Registrales de la Amazonía (exigible en caso de personas jurídicas);
- Que, al menos el setenta por ciento (70%) de los activos fijos de la empresa se encuentran en la Amazonía; y
- Que la empresa no ejecuta obras fuera de la Amazonía.

[CONSIGNAR CIUDAD Y FECHA]

.....
Firma, Nombres y Apellidos del postor o
Representante legal, según corresponda

Importante

Cuando se trate de consorcios, esta declaración jurada será presentada por cada uno de los integrantes del consorcio, salvo que se trate de consorcios con contabilidad independiente, en cuyo caso debe ser suscrita por el representante común, debiendo indicar su condición de consorcio con contabilidad independiente y el número de RUC del consorcio.

⁴¹ En el artículo 1 del "Reglamento de las Disposiciones Tributarias contenidas en la Ley de Promoción de la Inversión en la Amazonía" se define como "empresa" a las "Personas naturales, sociedades conyugales, sucesiones indivisas y personas consideradas jurídicas por la Ley del Impuesto a la Renta, generadoras de rentas de tercera categoría, ubicadas en la Amazonía. Las sociedades conyugales son aquellas que ejerzan la opción prevista en el Artículo 16 de la Ley del Impuesto a la Renta."

Importante para la Entidad

En el caso de contratación de obras que se ejecuten fuera de las provincias de Lima y Callao, cuyo valor referencial del procedimiento de selección o de algún ítem no supere los novecientos mil Soles (S/. 900,000.00) debe considerarse el siguiente anexo:

Esta nota deberá ser eliminada una vez culminada la elaboración de las bases.

ANEXO N° 8

SOLICITUD DE BONIFICACIÓN DEL DIEZ POR CIENTO (10%) POR OBRAS EJECUTADAS FUERA DE LA PROVINCIA DE LIMA Y CALLAO
(DE SER EL CASO, SOLO PRESENTAR ESTA SOLICITUD EN EL ÍTEM [INCLUIR EN CASO CORRESPONDA, EN PROCEDIMIENTOS POR RELACIÓN DE ÍTEMS, CONSIGNANDO EL N° DEL ÍTEM O ÍTEMS CUYO VALOR REFERENCIAL NO SUPERA LOS NOVECIENTOS MIL SOLES (S/. 900,000.00)])

Señores
COMITÉ DE SELECCIÓN
ADJUDICACIÓN SIMPLIFICADA N° 022-2024-MDM-CSO – PRIMERA CONVOCATORIA.
Presente.-

Mediante el presente el suscrito, postor y/o Representante Legal de [CONSIGNAR EN CASO DE SER PERSONA JURÍDICA], solicito la asignación de la bonificación del diez por ciento (10%) sobre el puntaje total en [CONSIGNAR EL ÍTEM O ÍTEMS, SEGÚN CORRESPONDA, EN LOS QUE SE SOLICITA LA BONIFICACIÓN] debido a que el domicilio de mi representada se encuentra ubicado en la provincia o provincia colindante donde se ejecuta la obra.

[CONSIGNAR CIUDAD Y FECHA]

.....
Firma, Nombres y Apellidos del postor o
Representante legal, según corresponda

Importante

- Para asignar la bonificación, el órgano encargado de las contrataciones o comité de selección, según corresponda, verifica el domicilio consignado por el postor en el Registro Nacional de Proveedores (RNP).
- Para que el postor pueda acceder a la bonificación, debe cumplir con las condiciones establecidas en el literal f) del artículo 50 del Reglamento.

Importante

Cuando se trate de consorcios, la declaración jurada es la siguiente:

ANEXO N° 8

SOLICITUD DE BONIFICACIÓN DEL DIEZ POR CIENTO (10%) POR OBRAS EJECUTADAS FUERA DE LA PROVINCIA DE LIMA Y CALLAO
(DE SER EL CASO, SOLO PRESENTAR ESTA SOLICITUD EN EL ÍTEM [INCLUIR EN CASO CORRESPONDA, EN PROCEDIMIENTOS POR RELACIÓN DE ÍTEMS, CONSIGNANDO EL N° DEL ÍTEM O ÍTEMS CUYO VALOR REFERENCIAL NO SUPERA LOS NOVECIENTOS MIL SOLES (S/. 900,000.00)])

Señores
COMITÉ DE SELECCIÓN
ADJUDICACIÓN SIMPLIFICADA N° 022-2024-MDM-CSO – PRIMERA CONVOCATORIA.
Presente.-

Mediante el presente el que se suscribe, [.....], representante común del consorcio [CONSIGNAR EL NOMBRE DEL CONSORCIO], solicito la asignación de la bonificación del diez por ciento (10%) sobre el puntaje total en [CONSIGNAR EL ÍTEM O ÍTEMS, SEGÚN CORRESPONDA, EN LOS QUE SE SOLICITA LA BONIFICACIÓN] debido a que los domicilios de todos los integrantes del consorcio se encuentran ubicados en la provincia o provincias colindantes donde se ejecuta la obra.

[CONSIGNAR CIUDAD Y FECHA]

.....
Firma, Nombres y Apellidos del representante
común del consorcio

Importante

- Para asignar la bonificación, el órgano encargado de las contrataciones o comité de selección, según corresponda, verifica el domicilio consignado de los integrantes del consorcio, en el Registro Nacional de Proveedores (RNP).
- Para que un consorcio pueda acceder a la bonificación, cada uno de sus integrantes debe cumplir con las condiciones establecidas en el literal f) del artículo 50 del Reglamento.

ANEXO N° 9

DECLARACIÓN JURADA
(NUMERAL 49.4 DEL ARTÍCULO 49 DEL REGLAMENTO)

Señores
COMITÉ DE SELECCIÓN
ADJUDICACIÓN SIMPLIFICADA N° 022-2024-MDM-CSO – PRIMERA CONVOCATORIA.
Presente.-

Mediante el presente el suscrito, postor y/o Representante Legal de [CONSIGNAR EN CASO DE SER PERSONA JURÍDICA], declaro que la experiencia que acredito de la empresa [CONSIGNAR LA DENOMINACIÓN DE LA PERSONA JURÍDICA] como consecuencia de una reorganización societaria, no se encuentra en el supuesto establecido en el numeral 49.4 del artículo 49 del Reglamento.

[CONSIGNAR CIUDAD Y FECHA]

Firma, Nombres y Apellidos del postor o
Representante legal, según corresponda

Importante

A efectos de cautelar la veracidad de esta declaración, el postor puede verificar la información de la Relación de Proveedores Sancionados por el Tribunal de Contrataciones del Estado con Sanción Vigente en <http://portal.osce.gob.pe/mp/content/relación-de-proveedores-sancionados>.

También le asiste dicha facultad al órgano encargado de las contrataciones o al órgano de la Entidad al que se le haya asignado la función de verificación de la oferta presentada por el postor ganador de la buena pro.

MUNICIPALIDAD DISTRITAL DE MANANTAY
ADJUDICACIÓN SIMPLIFICADA N° 22-2024-MDM-CSO – PRIMERA CONVOCATORIA

ANEXO N° 10

EXPERIENCIA DEL POSTOR EN LA ESPECIALIDAD

Señores
COMITÉ DE SELECCIÓN
ADJUDICACIÓN SIMPLIFICADA N° 022-2024-MDM-CSO – PRIMERA CONVOCATORIA.
Presente.-

Mediante el presente, el suscrito detalla lo siguiente como EXPERIENCIA EN OBRAS SIMILARES:

N°	CLIENTE	OBJETO DEL CONTRATO	N° CONTRATO	FECHA DEL CONTRATO ⁴²	FECHA DE RECEPCIÓN DE LA OBRA	EXPERIENCIA DE LA PROVENIENTE ⁴³ DE:	MONEDA	IMPORTE ⁴⁴	TIPO DE CAMBIO VENTA ⁴⁵	MONTO FACTURADO ACUMULADO ⁴⁶
1										
2										
3										
4										
5										

⁴² Se refiere a la fecha de suscripción del contrato.

⁴³ Si el titular de la experiencia no es el postor, consignar si dicha experiencia corresponde a la matriz en caso que el postor sea sucursal, o fue transmitida por reorganización societaria, debiendo acompañar la documentación sustentatoria correspondiente. Al respecto, según la Opinión N° 216-2017/DTN "Considerando que la sociedad matriz y la sucursal constituyen la misma persona jurídica, la sucursal puede acreditar como suya la experiencia de su matriz". Del mismo modo, según lo previsto en la Opinión N° 010-2013/DTN "... en una operación de reorganización societaria que comprende tanto una fusión como una escisión, la sociedad resultante podrá acreditar como suya la experiencia de la sociedad incorporada o absorbida, que se extingue producto de la fusión; asimismo, si en virtud de la escisión se transfiere un bloque patrimonial consistente en una línea de negocio completa, la sociedad resultante podrá acreditar como suya la experiencia de la sociedad escindida, correspondiente a la línea de negocio transmitida. De esta manera, la sociedad resultante podrá emplear la experiencia transmitida, como consecuencia de la reorganización societaria antes descrita, en los futuros procesos de selección en los que participe".

⁴⁴ Se refiere al monto del contrato ejecutado incluido adicionales y reducciones, de ser el caso.

⁴⁵ El tipo de cambio venta debe corresponder al publicado por la SBS correspondiente a la fecha de suscripción del contrato.

⁴⁶ Consignar en la moneda establecida para el valor referencial.

N°	CLIENTE	OBJETO DEL CONTRATO	N° CONTRATO	FECHA DEL CONTRATO ⁴	FECHA DE RECEPCIÓN DE LA OBRA	EXPERIENCIA PROVENIENTE ⁴ DE:	MONEDA	IMPORTE ⁴	TIPO DE CAMBIO VENTA ⁴	MONTO FACTURADO ACUMULADO ⁴
6										
7										
8										
9										
10										
TOTAL										

[CONSIGNAR CIUDAD Y FECHA]

.....
Firma, Nombres y Apellidos del postor o
Representante legal o común, según corresponda

ANEXO N° 11

SOLICITUD DE BONIFICACIÓN DEL CINCO POR CIENTO (5%) POR TENER LA CONDICIÓN DE MICRO Y PEQUEÑA EMPRESA

Señores
COMITÉ DE SELECCIÓN
ADJUDICACION SIMPLIFICADA N° 022-2024-MDM-CSO – PRIMERA CONVOCATORIA.
Presente.-

Mediante el presente el suscrito, postor y/o Representante legal de [CONSIGNAR EN CASO DE SER PERSONA JURÍDICA], solicito la asignación de la bonificación del cinco por ciento (5%) sobre el puntaje total obtenido, debido a que mi representada cuenta con la condición de micro y pequeña empresa.

[CONSIGNAR CIUDAD Y FECHA]

.....
Firma, Nombres y Apellidos del postor o
Representante legal o común, según corresponda

Importante

- Para asignar la bonificación, el órgano encargado de las contrataciones o comité de selección, según corresponda, verifica la página web del Ministerio de Trabajo y Promoción del Empleo en la sección consulta de empresas acreditadas en el REMYPE en el link <http://www2.trabajo.gob.pe/servicios-en-linea-2-2/>.
- Para que un consorcio pueda acceder a la bonificación, cada uno de sus integrantes debe cumplir con la condición de micro y pequeña empresa.

ANEXO N° 12

AUTORIZACIÓN DE NOTIFICACIÓN DE LA DECISIÓN DE LA ENTIDAD SOBRE LA
SOLICITUD DE AMPLIACIÓN DE PLAZO MEDIANTE MEDIOS ELECTRÓNICOS DE
COMUNICACIÓN

(DOCUMENTO A PRESENTAR EN EL PERFECCIONAMIENTO DEL CONTRATO)

Señores
COMITÉ DE SELECCIÓN
ADJUDICACIÓN SIMPLIFICADA N° 022-2024-MDM-CSO – PRIMERA CONVOCATORIA.
Presente.-

El que se suscribe, [.....], postor adjudicado y/o Representante Legal de [CONSIGNAR EN CASO DE SER PERSONA JURÍDICA], identificado con [CONSIGNAR TIPO DE DOCUMENTO DE IDENTIDAD] N° [CONSIGNAR NÚMERO DE DOCUMENTO DE IDENTIDAD], autorizo que durante la ejecución del contrato se me notifique al correo electrónico [INDICAR EL CORREO ELECTRÓNICO] lo siguiente:

✓ Notificación de la decisión de la Entidad respecto a la solicitud de ampliación de plazo.

[CONSIGNAR CIUDAD Y FECHA]

Firma, Nombres y Apellidos del postor o
Representante legal o común, según
corresponda

Importante

La notificación de la decisión de la Entidad respecto a la solicitud de ampliación de plazo se efectúa por medios electrónicos de comunicación, siempre que se cuente con la autorización correspondiente y sea posible obtener un acuse de recibo a través del mecanismo utilizado.

MODELO

CARTA DE COMPROMISO DEL PERSONAL CLAVE

(DOCUMENTO A PRESENTAR EN EL PERFECCIONAMIENTO DEL CONTRATO)

Señores
COMITÉ DE SELECCIÓN
ADJUDICACIÓN SIMPLIFICADA N° 022-2024-MDM-CSO – PRIMERA CONVOCATORIA.
Presente.-

Yo [CONSIGNAR NOMBRES Y APELLIDOS COMPLETOS] identificado con documento de identidad N° [CONSIGNAR NÚMERO DE DNI O DOCUMENTO DE IDENTIDAD ANÁLOGO], domiciliado en [CONSIGNAR EL DOMICILIO LEGAL], declaro bajo juramento:

Que, me comprometo a prestar mis servicios en el cargo de [CONSIGNAR EL CARGO A DESEMPEÑAR] para ejecutar la OBRA: MEJORAMIENTO DEL SERVICIO DE AGUA POTABLE E INSTALACIÓN DE UNIDADES BÁSICAS DE SANEAMIENTO (UBS) EN EL CENTRO POBLADO NUEVO NARANJAL DEL DISTRITO DE MANANTAY - PROVINCIA DE CORONEL PORTILLO - DEPARTAMENTO DE UCAYALI, a cargo de la empresa y/o persona natural [CONSIGNAR EL NOMBRE, DENOMINACIÓN O RAZÓN SOCIAL DE LA EMPRESA Y/O PERSONA NATURAL⁴⁷] que resulto favorecido con la buena pro y suscriba el contrato correspondiente.

Para dicho efecto, declaro que mis calificaciones y experiencia son las siguientes:

A. Calificaciones

A.1 Formación académica:

Carrera profesional	
Universidad	
Título profesional o grado obtenido	
Fecha de expedición del grado o título	

B. Experiencia

[CONSIGNAR LA EXPERIENCIA SEGÚN LO REQUERIDO EN EL CAPÍTULO III DE LA PRESENTE SECCIÓN DE LAS BASES].

N°	Cliente o Empleador	Objeto de la contratación	Fecha de inicio	Fecha de culminación	Tiempo
1					
2					
(...)					

La experiencia total acumulada es de: [CONSIGNAR LA EXPERIENCIA TOTAL ACUMULADA EN AÑOS, MESES Y DÍAS, SEGÚN CORRESPONDA].

Declaro bajo juramento que los documentos con la que se acredita la experiencia, no son documentos falsos o información inexacta, de confirmarse lo contrario, me someto a la infracción prevista en el literal i) y j) del numeral 50.1 del artículo 50 del TUO de la Ley de contrataciones del estado y al código penal.

Asimismo, manifiesto mi disposición de ejecutar las actividades que comprenden el desempeño del

⁴⁷ En el caso que el postor sea un consorcio se debe consignar el nombre del consorcio o de uno de sus integrantes.

referido cargo, durante el periodo de ejecución del contrato.

[CONSIGNAR CIUDAD Y FECHA]

.....
Firma, Nombres y Apellidos del personal

Importante

- De conformidad con el literal d) del artículo 52 del Reglamento la carta de compromiso del personal clave, debe contar con la firma legalizada de este.
- De presentarse experiencia ejecutada paralelamente (traslape), para el cómputo del tiempo de dicha experiencia sólo se considerará una vez el periodo traslapado. No obstante, de presentarse periodos traslapados en el residente de obra, no se considera ninguna de las experiencias acreditadas, salvo la ejecución de obras por paquete.

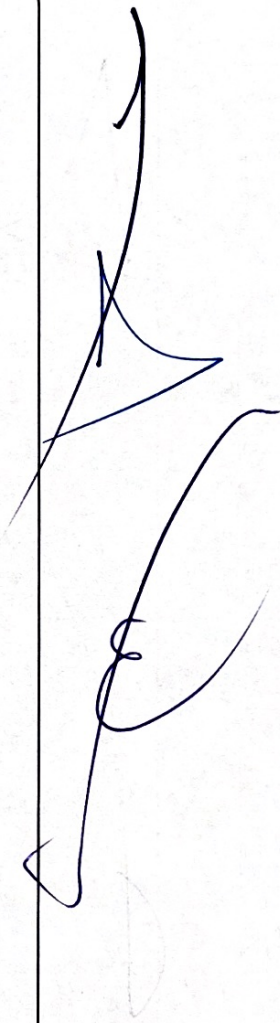

MUNICIPALIDAD DISTRITAL DE MANANTAY



TÉRMINOS DE REFERENCIA

CONTRATACIÓN DE LA EJECUCIÓN DE LA OBRA:

"MEJORAMIENTO DEL SERVICIO DE AGUA POTABLE E INSTALACIÓN DE UNIDADES BÁSICAS DE SANEAMIENTO (UBS) EN EL CENTRO POBLADO NUEVO NARANJAL DEL DISTRITO DE MANANTAY - PROVINCIA DE CORONEL PORTILLO - DEPARTAMENTO DE UCAYALI"

Código Único de Inversiones N° 2522366

SUB GERENCIA DE EJECUCIÓN, SUPERVISIÓN
Y LIQUIDACIÓN DE OBRAS

AGOSTO 2024

MUNICIPALIDAD DISTRITAL DE MANANTAY

Términos de Referencia para la contratación de ejecución de la obra: "MEJORAMIENTO DEL SERVICIO DE AGUA POTABLE E INSTALACIÓN DE UNIDADES BÁSICAS DE SANEAMIENTO (UBS) EN EL CENTRO POBLADO NUEVO NARANJAL DEL DISTRITO DE MANANTAY - PROVINCIA DE CORONEL PORTILLO - DEPARTAMENTO DE UCAYALI". CUI N° 2522366



CONTRATACIÓN DE LA EJECUCIÓN DE LA OBRA:

"MEJORAMIENTO DEL SERVICIO DE AGUA POTABLE E INSTALACIÓN DE UNIDADES BÁSICAS DE SANEAMIENTO (UBS) EN EL CENTRO POBLADO NUEVO NARANJAL DEL DISTRITO DE MANANTAY - PROVINCIA DE CORONEL PORTILLO - DEPARTAMENTO DE UCAYALI" - CUI N° 2522366

1. DATOS GENERALES DEL PROYECTO

1.1. NOMBRE DEL PROYECTO:

"MEJORAMIENTO DEL SERVICIO DE AGUA POTABLE E INSTALACIÓN DE UNIDADES BÁSICAS DE SANEAMIENTO (UBS) EN EL CENTRO POBLADO NUEVO NARANJAL DEL DISTRITO DE MANANTAY - PROVINCIA DE CORONEL PORTILLO - DEPARTAMENTO DE UCAYALI".

1.2. CÓDIGO ÚNICO DE INVERSIONES:

El perfil técnico Formato N° 07-A, cuenta con un Código Único de Inversiones N° 2522366, Estado: VIABLE, Situación: VIABLE, fecha de registro: 22/06/2021 y fecha de viabilidad: 22/06/2021, del proyecto denominado: "MEJORAMIENTO DEL SERVICIO DE AGUA POTABLE E INSTALACIÓN DE UNIDADES BÁSICAS DE SANEAMIENTO (UBS) EN EL CENTRO POBLADO NUEVO NARANJAL DEL DISTRITO DE MANANTAY - PROVINCIA DE CORONEL PORTILLO - DEPARTAMENTO DE UCAYALI".

1.3. ANTECEDENTES:

- En la Administración Pública, la etapa de preparación de estudios es una actividad relevante y debe ser realizada por personal especializado, circunstancia que motiva a contratar servicios profesionales de personas o empresas privadas que ofertan servicios de consultoría.
- Con fecha 06/10/2020, el Ministerio de Vivienda, Construcción y Saneamiento, mediante Resolución Ministerial N°249-2020-VIVIENDA, aprueba once (11) Fichas de Homologación de los requisitos de calificación de "Perfiles profesionales de proyectos de saneamiento para el ámbito rural", por tanto, los presentes términos de referencia, se encuentran en concordancia a lo dispuesto, por tratarse de una ejecución de obra de saneamiento rural con bombeo.
- Con fecha: 22/06/2021 la Unidad Formuladora (UF) de la Gerencia de Obras y Desarrollo Urbano logra la viabilidad de la ficha técnica simplificada del proyecto en descripción, con código UNICO: 2522366 y por consiguiente se ha programado la ejecución de la obra "MEJORAMIENTO DEL SERVICIO DE AGUA POTABLE E INSTALACIÓN DE UNIDADES BÁSICAS DE SANEAMIENTO (UBS) EN EL CENTRO POBLADO NUEVO NARANJAL DEL DISTRITO DE MANANTAY - PROVINCIA DE CORONEL PORTILLO - DEPARTAMENTO DE UCAYALI".
- Mediante Resolución de Gerencia N° 158-2022-MDM-GM, de fecha 14/07/2022, se resolvió en su Artículo Segundo: Aprobar, el Expediente Técnico Modificado y Actualizado del Expediente Técnico del Proyecto: "MEJORAMIENTO DEL SERVICIO DE AGUA POTABLE E INSTALACIÓN DE UNIDADES BÁSICAS DE SANEAMIENTO (UBS) EN EL CENTRO POBLADO NUEVO NARANJAL DEL DISTRITO DE MANANTAY, PROVINCIA DE CORONEL PORTILLO, DEPARTAMENTO DE UCAYALI" - CUI N° 2522366, con un costo total para su ejecución que asciende a S/ 1'711.935,06 (Un Millón Setecientos Once Mil Novecientos Treinta y Cinco con 06/100 Soles), incluido IGV, con costos referidos al mes de Mayo 2022, cuyo plazo de ejecución es Noventa (90) días calendario, por modalidad de ejecución por Administración Directa (Contrata) a Precios Unitarios.



MUNICIPALIDAD DISTRITAL DE MANANTAY

Términos de Referencia para la contratación de ejecución de la obra: "MEJORAMIENTO DEL SERVICIO DE AGUA POTABLE E INSTALACIÓN DE UNIDADES BÁSICAS DE SANEAMIENTO (UBS) EN EL CENTRO POBLADO NUEVO NARANJAL DEL DISTRITO DE MANANTAY - PROVINCIA DE CORONEL PORTILLO - DEPARTAMENTO DE UCAYALI". CUI N° 2522366



- Así mismo, se ha requerido la contratación de 01 proveedor de servicios (consultor) para la elaboración de la Actualización de Precios del Expediente Técnico en mención.
- Mediante Resolución Gerencial N° 025-2024-MDM-GODU, de fecha 05/06/2024, se resolvió en su Artículo Primero: APROBAR, la Actualización de Costos del Expediente Técnico del Proyecto: "MEJORAMIENTO DEL SERVICIO DE AGUA POTABLE E INSTALACIÓN DE UNIDADES BÁSICAS DE SANEAMIENTO (UBS) EN EL CENTRO POBLADO NUEVO NARANJAL DEL DISTRITO DE MANANTAY, PROVINCIA DE CORONEL PORTILLO, DEPARTAMENTO DE UCAYALI" - CUI N° 2522366, el cual contiene: Resumen Ejecutivo, Memoria Descriptiva de Proyecto, Presupuesto de Obra, Relación de Insumos y Cotizaciones de Insumos, Desagregado de Gastos Generales, Desagregados de Supervisión de Obra, Fórmula Polinómica, Análisis de Costos Unitarios, Programación de Obra, Cronograma de Obra, Base de Datos del Presupuesto S10, con un monto de inversión de S/ 1'711.935.06 (Un Millón Setecientos Once Mil Novecientos Treinta y Cinco con 06/100 Soles) con IGV, con precios al mes de Mayo del 2023, contando con un plazo de ejecución de Noventa (90) días calendarios, quedando autorizado su ejecución bajo el Sistema de Contrata a Precios Unitarios.
- Mediante Informe N°421-2024-MDM-GODU-SGEYP, de fecha 21/08/2024, la Sub Gerencia de Estudios y Proyectos, se dirige a la Gerencia de Obras y Desarrollo Urbano, solicita la aprobación mediante Acto Resolutivo la Actualización del Expediente Técnico del Proyecto, cuyo Presupuesto de Obra asciende a la suma de S/ 1'684.309.20 (Un Millón Seiscientos Ocho y Cuatro Mil Treientos Nueve con 20/100 Soles) Inc. IGV, haciendo un Costo Total de inversión S/1'854.053.94 (Un Millón Ochocientos Cincuenta y Cuatro Mil Cincuenta y Tres con 94/100 Soles) incluido IGV, con Precios al mes de Agosto 2024;
- Mediante Resolución Gerencial N° 043-2024-MDM-GODU, de fecha 26/08/2024, se resolvió en su Artículo Primero: APROBAR, la Actualización de Costos del Expediente Técnico del Proyecto: "MEJORAMIENTO DEL SERVICIO DE AGUA POTABLE E INSTALACIÓN DE UNIDADES BÁSICAS DE SANEAMIENTO (UBS) EN EL CENTRO POBLADO NUEVO NARANJAL DEL DISTRITO DE MANANTAY, PROVINCIA DE CORONEL PORTILLO, DEPARTAMENTO DE UCAYALI" - CUI N° 2522366, el cual contiene: Resumen Ejecutivo, Memoria Descriptiva de Proyecto, Presupuesto de Obra, Relación de Insumos y Cotizaciones de Insumos, Desagregado de Gastos Generales, Desagregados de Supervisión de Obra, Fórmula Polinómica, Análisis de Costos Unitarios, Programación de Obra, Cronograma de Obra, Base de Datos del Presupuesto S10, con un monto de inversión de S/ 1'854.053.94 (Un Millón Ochocientos Cincuenta y Cuatro Mil Cincuenta y Tres con 94/100 Soles) incluido IGV, con precios al mes de Agosto del 2024, contando con un plazo de ejecución de Noventa (90) días calendarios, quedando autorizado su ejecución bajo el Sistema de Contrata a Precios Unitarios.

1.4. CARACTERÍSTICAS GENERALES DEL PROYECTO:

La Municipalidad Distrital de Manantay, como responsable de promover los servicios básicos en la población; y obediendo los lineamientos de una política de apoyo a las zonas más necesitadas, ha creído conveniente reforzar su carácter geopolítico con el presente proyecto. Por tal motivo, teniendo en cuenta su competencia de acuerdo a la ley Orgánica de Municipalidades en lo concerniente a Saneamiento Básico, ha priorizado dentro de su presupuesto, la ejecución del proyecto, "MEJORAMIENTO DEL SERVICIO DE AGUA POTABLE E INSTALACIÓN DE UNIDADES BÁSICAS DE SANEAMIENTO (UBS) EN EL CENTRO POBLADO NUEVO NARANJAL DEL DISTRITO DE MANANTAY - PROVINCIA DE CORONEL PORTILLO - DEPARTAMENTO DE UCAYALI", con código Único de Inversión N°2522366, que cuenta con la siguiente información:

Estado : ACTIVO, PERFIL APROBADO.
Estado de Viabilidad : VIABLE
Fecha de Viabilidad : 22/06/2021
Nivel de Estudio Viable: PIP VIABLE
Área de la Viabilidad : OPMI MUNICIPALIDAD DISTRITAL DE MANANTAY

MUNICIPALIDAD DISTRITAL DE MANANTAY

Términos de Referencia para la contratación de ejecución de la obra: "MEJORAMIENTO DEL SERVICIO DE AGUA POTABLE E INSTALACIÓN DE UNIDADES BÁSICAS DE SANEAMIENTO (UBS) EN EL CENTRO POBLADO NUEVO NARANJAL DEL DISTRITO DE MANANTAY - PROVINCIA DE CORONEL PORTILLO - DEPARTAMENTO DE UCAYALI". CUI N° 2522366



Unidad Formuladora : GERENCIA DE OBRAS Y DESARROLLO URBANO
Unidad Ejecutora : UEI DE LA MUNICIPALIDAD DISTRITAL DE MANANTAY

El proyecto se desarrolló de acuerdo a los principios, procesos, metodologías y normas técnicas emitidas por la Dirección General de Programación Multianual del Sector Público del Ministerio de Economía y Finanzas.

El Centro Poblado Nuevo Naranjal no cuenta con sistema adecuado de evacuación de Excretas, utilizando formas inadecuadas y perjudiciales para la salud de las personas.

Existiendo la necesidad de implementar los servicios básicos de saneamiento las autoridades locales y población de la CC. PP. "NUEVO NARANJAL" han venido gestionando permanentemente el apoyo a las autoridades municipales para la atención correspondiente de Mejorar el Sistema de Agua Potable y Disposición de Excretas, ya que ante su carencia ésta se ha convertido en una necesidad básica debido a la presencia de focos infecciosos que han generado la frecuente incidencia de enfermedades gastrointestinales e infectocontagiosas causadas por la contaminación del agua que consumen.

En ese sentido la Municipalidad Distrital de Manantay, ha determinado por conveniente la búsqueda del financiamiento para la construcción de Infraestructura Sanitaria, del proyecto denominado: "MEJORAMIENTO DEL SERVICIO DE AGUA POTABLE E INSTALACIÓN DE UNIDADES BÁSICAS DE SANEAMIENTO (UBS) EN EL CENTRO POBLADO NUEVO NARANJAL DEL DISTRITO DE MANANTAY - PROVINCIA DE CORONEL PORTILLO - DEPARTAMENTO DE UCAYALI".

1.5. MARCO LEGAL:

- Decreto Legislativo N° 1440-Decreto Legislativo del Sistema Nacional del presupuesto Público.
- Ley N° 28411, Ley General del Sistema Nacional de Presupuesto.
- Ley 31953. Ley que aprueba el Presupuesto del Sector Público para el Año Fiscal 2024
- Ley 31954, Ley de Equilibrio Financiero del Presupuesto del Sector Público del año fiscal 2024.
- Ley N° 31955 - Endeudamiento del Sector Público para el Año Fiscal 2024
- Ley N° 31728 - Ley que aprueba créditos suplementarios para el financiamiento de mayores gastos en el marco de la reactivación económica, a favor de diversos pliegos del gobierno nacional, gobiernos regionales y gobiernos locales, y dicta otras medidas.
- Ley N° 27806, Ley de Transparencia y de Acceso a la Información Pública
- Decreto Legislativo N° 1275, que aprueba el Marco de la Responsabilidad y Transparencia Fiscal de los Gobiernos Regionales y Gobiernos Locales.
- Ley 27785 Ley Orgánica del Sistema Nacional de Control y de la Contraloría General de la República - Competitividad, Formalización y Desarrollo de la Micro y Pequeña y del acceso al empleo decente, Ley MYPE.
- Decreto Supremo N° 008-2008-TR, Reglamento de la Ley MYPE
- Decreto Supremo N° 013-2013-PRODUCE - Texto Único Ordenado de la Ley de Impulso al Desarrollo Productivo y al Crecimiento Empresarial
- Ley N° 30225, que aprueba la Ley de Contrataciones del Estado y su modificatoria el Decreto Legislativo 1444.
- Decreto Supremo N° 344-2018-EF, Reglamento de la Ley de Contrataciones del Estado modificado por el Decreto Supremo N° 377-2019-EF y Decreto Supremo N° 168-2020-EF. Decreto Supremo N° 162-2021-EF. Decreto Supremo N° 234-2022-EF.
- Decreto Supremo N° 004-2019-JUS que aprueba el T.U.O. de la Ley N°27444 Ley del Procedimiento Administrativo General.
- Directivas y opiniones del Organismo Supervisor de las Contrataciones del Estado (OSCE).
- Reglamento Nacional de Edificaciones (RNE) y sus modificatorias.
- Normas Técnicas de Edificación G.050 - Seguridad durante la Construcción.
- Ley y Reglamento del Sistema Nacional de Gestión del Riesgo de Desastres SINAGERD.



MUNICIPALIDAD DISTRITAL DE MANANTAY

Términos de Referencia para la contratación de ejecución de la obra: "MEJORAMIENTO DEL SERVICIO DE AGUA POTABLE E INSTALACIÓN DE UNIDADES BÁSICAS DE SANEAMIENTO (UBS) EN EL CENTRO POBLADO NUEVO NARANJAL DEL DISTRITO DE MANANTAY - PROVINCIA DE CORONEL PORTILLO - DEPARTAMENTO DE UCAYALI". CUI N° 2522366



- Decreto Supremo N° 011-79-VC
 - Ley N° 27446 - Ley de Sistema Nacional de Evaluación de Impacto Ambiental.
 - Normas sobre consideraciones de mitigación de Impacto Ambiental
 - Reglamento del Sistema Nacional de Defensa Civil.
 - Ley de Concesiones Eléctricas, Decreto Supremo N° 018-2016-EM
 - Código Nacional de Electricidad
 - Normas complementarias de la Dirección General de Electricidad
 - Resolución Ministerial N° 037-2006-MEM/DM - Código Nacional Eléctrico, Utilización.
 - Ley N° 29338 - Ley de Recursos Hídricos.
 - Resolución Ministerial N° 249-2020-VIVIENDA.
 - Decreto Supremo N° 119-2024-EF - Decreto Supremo que autoriza una Transferencia de Partidas en el Presupuesto del Sector Público para el Año Fiscal 2024 a favor de un Gobierno Regional y de diversos Gobiernos Locales
 - Y otras aplicables.
- Las referidas normas incluyen sus modificaciones de ser el caso.

1.6. UBICACIÓN:

1.6.1. UBICACIÓN POLÍTICA:

Centro Poblado : Nuevo Naranjal.
 Distrito : Manantay.
 Provincia : Coronel Portillo.
 Departamento : Ucayali.

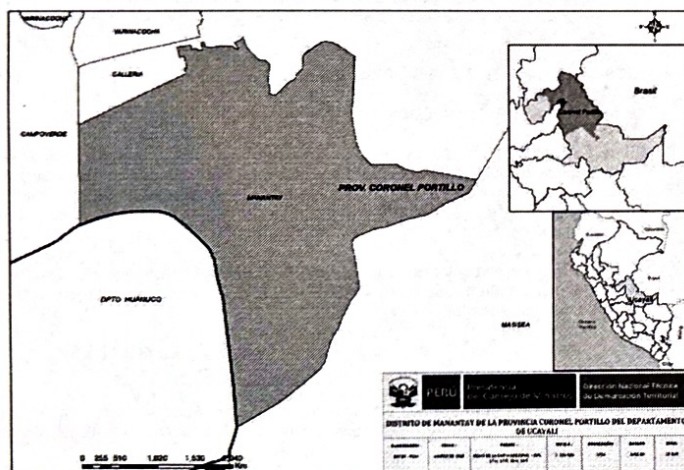

Fig. N°01: Ubicación Geográfica del Proyecto



MUNICIPALIDAD DISTRITAL DE MANANTAY

Términos de Referencia para la contratación de ejecución de la obra: "MEJORAMIENTO DEL SERVICIO DE AGUA POTABLE E INSTALACIÓN DE UNIDADES BÁSICAS DE SANEAMIENTO (UBS) EN EL CENTRO POBLADO NUEVO NARANJAL DEL DISTRITO DE MANANTAY - PROVINCIA DE CORONEL PORTILLO - DEPARTAMENTO DE UCAYALI". CUI N° 2522366

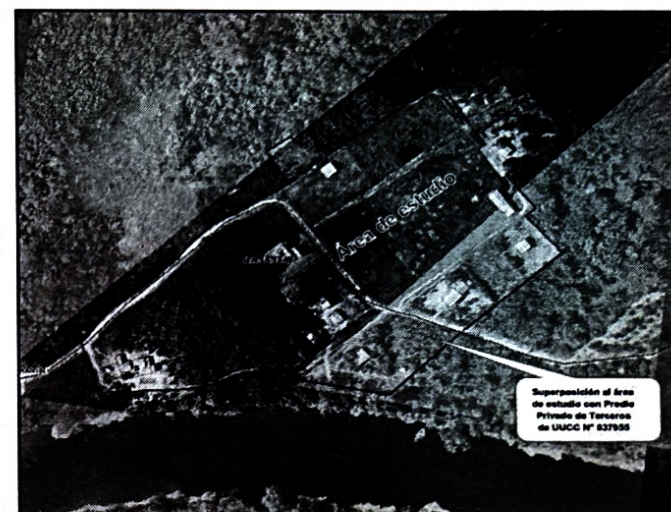

Fig. N°02: Se observa la vista satelital de la Centro Poblado Nuevo Naranjal.

1.6.2. UBICACIÓN GEOGRÁFICA:

El proyecto se localiza en el Departamento de Ucayali, Provincia de Coronel Portillo, en el distrito de Manantay, ubicado en las coordenadas UTM WGS84:

NORTE : 9040715.000 m.
 ESTE : 554973.000 m.
 ALTITUD : 165.00 m.s.n.m. (aproximadamente)

1.6.3. ÁREA DE INFLUENCIA:

Situación Geográfica. - El presente proyecto, se encuentra ubicado al Nor-Este del Casco Urbano de la Ciudad de Manantay, a 2.5 horas en chalupa (fuera de borda). La topografía es semi ondulada.

Precipitaciones. - Los meses de Octubre a Abril los más lluviosos registrándose precipitaciones hasta de 1000 mm. Mensual, las cuales se caracterizan con la caída de lluvias, con presencia de tormentas eléctricas; y los meses de Junio a Setiembre presenta un volumen mínimo de lluvias; el promedio anual es de 1,800 mm. Anual y 150 - 260 mm. Mensual en promedio.

El ciclo de precipitaciones en el Distrito se indica a continuación:

• Ciclo Lluvioso	: Febrero, marzo, abril, mayo.
• Ciclo seco	: junio, julio, agosto
• Ciclo Semi - seco	: Setiembre, Octubre, noviembre.
• Ciclo Semi - lluvioso	: Diciembre y Enero.

Humedad Relativa. - Durante la época lluviosa, la humedad relativa es mayor. En el piso de 100 m.s.n.m. a 300 m.s.n.m. la humedad registra una evolución que fluctúa entre 75 % y 95 %, lo que indica que la sensación de humedad es alta, por encontrarse

MUNICIPALIDAD DISTRITAL DE MANANTAY

Términos de Referencia para la contratación de ejecución de la obra: "MEJORAMIENTO DEL SERVICIO DE AGUA POTABLE E INSTALACIÓN DE UNIDADES BÁSICAS DE SANEAMIENTO (UBS) EN EL CENTRO POBLADO NUEVO NARANJAL DEL DISTRITO DE MANANTAY - PROVINCIA DE CORONEL PORTILLO - DEPARTAMENTO DE UCAYALI". CUI N° 2522366



en la zona de vida denominada páramo húmedo tropical (sub cuenca del río Manantay), que afluente a la cuenca del río Ucayali.

Altitud del Área del Proyecto. - El área del proyecto se encuentra ubicada sobre las cotas promedias de 150.00 m.s.n.m. - 152 m.s.n.m.

1.7. OBJETIVOS:

1.7.1. OBJETIVO PRINCIPAL:

- El objetivo central o propósito del proyecto es: "Disminuir la incidencia de las enfermedades infecciosas contagiosas, parasitarias y del sistema digestivo de los pobladores del CC.PP. NUEVO NARANJAL, DISTRITO DE MANANTAY - CORONEL PORTILLO - UCAYALI".

1.7.2. OBJETIVO ESPECÍFICO:

- Eficiente prestación de los servicios de agua potable e instalación de unidades básicas de saneamiento (UBS) en el CC. PP. NUEVO NARANJAL.
- Reducción de Morbilidad.
- Disminución de Mortalidad infantil.
- Reducción de la Desnutrición.
- Disminución de la contaminación ambiental.
- Reducción de los Gastos de atención de salud de la población.
- Mejor calidad de vida del CC. PP. NUEVO NARANJAL.

1.8. VÍAS DE ACCESO:

Internos. - Se cuenta con las comunicaciones de persona a persona, existen asambleas comunales que se realizan cada mes.

Externos. - Se cuenta con servicio de telefonía pública y teléfono particular, no se cuenta con cobertura de celular.

Vías de Acceso. - La vía de acceso principal al CC. PP. Nuevo Naranjal, es vía fluvial a través del Río Ucayali a 2 horas con 30 minutos aproximadamente en chalupa (bote fuera de borda), río arriba desde el puerto de Pucallpa hasta el puerto del Centro Poblado Nuevo Naranjal que se encuentra ubicado en la margen izquierda del río Ucayali. No tiene acceso por vía terrestre, ya que solo en época de verano (temporada seca), partiendo de la ciudad de Pucallpa con auto o camioneta en un tiempo aproximado de 1:30 (una hora y 30 minutos), solo se llega hasta el puerto del Caserío Santa Isabel de Bahuanisho de ahí ya no hay más acceso de vía.



MUNICIPALIDAD DISTRITAL DE MANANTAY

Términos de Referencia para la contratación de ejecución de la obra: "MEJORAMIENTO DEL SERVICIO DE AGUA POTABLE E INSTALACIÓN DE UNIDADES BÁSICAS DE SANEAMIENTO (UBS) EN EL CENTRO POBLADO NUEVO NARANJAL DEL DISTRITO DE MANANTAY - PROVINCIA DE CORONEL PORTILLO - DEPARTAMENTO DE UCAYALI". CUI N° 2522366

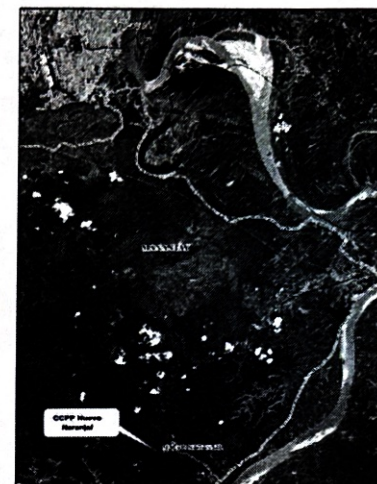

Fig. N°03: Vía de Acceso al Ubicación del Centro Poblado Nuevo Naranjal.

1.9. DESCRIPCION DEL SISTEMA EXISTENTE:

1.9.1. CARACTERISTICAS DEL PROBLEMA

En la actualidad se cuenta con un pozo principal cuya calidad de agua es de mala calidad, toda la población del Centro Poblado Nuevo Naranjal se está abasteciendo con agua arenado, por lo que la necesidad de contar con el recurso más valioso como lo es el agua que por motivos de inclusión social se debe priorizar, que se llega a concluir en la necesidad acuciante que pasan los pobladores.

Los pobladores al no contar con un sistema de agua de buena calidad se encuentran inmersos en un latente problema de salud tanto por no contar con suficiente agua para realizar la limpieza de sus alimentos.

Todo esto influye en el alto índice de enfermedades gastrointestinales y de Covid 19 registradas en la zona.

Actualmente la población de la Centro Poblado Nuevo Naranjal, no cuenta con sistema de evacuación de excretas, teniendo que recurrir a maneras anti higiénicas de realizar sus necesidades.

La ausencia de sistemas de evacuación de aguas servidas y excretas; el bajo nivel de ingresos de los padres de familia, conlleva a utilizar sistemas inadecuados de evacuación de aguas servidas.

Cabe mencionar que todos estos factores sean perjudiciales para la alimentación y la salud de los pobladores de la Comunidad.

Existiendo que todas las familias que carecen del servicio de agua ya que es de pésima calidad.

MUNICIPALIDAD DISTRITAL DE MANANTAY

Términos de Referencia para la contratación de ejecución de la obra: "MEJORAMIENTO DEL SERVICIO DE AGUA POTABLE E INSTALACIÓN DE UNIDADES BÁSICAS DE SANEAMIENTO (UBS) EN EL CENTRO POBLADO NUEVO NARANJAL DEL DISTRITO DE MANANTAY - PROVINCIA DE CORONEL PORTILLO - DEPARTAMENTO DE UCAYALI". CUI N° 2522366



La ausencia de sistemas de evacuación de aguas servidas y excretas; el bajo nivel de ingresos de los padres de familia, conlleva a utilizar sistemas inadecuados de evacuación de aguas servidas.

Debido a estas razones existe un elevado índice de incidencia de enfermedades de origen hídrico en la zona, lo cual impacta en la calidad de salud de la población, además de los inadecuados hábitos de higiene.

1.9.2. DIAGNOSTICO SITUACIONAL DEL SERVICIO DE AGUA POTABLE

De acuerdo a la información del expediente técnico, se presentan los siguientes indicadores:

• Sistema Existente

1. Reservorio Elevado (operativo) y Caseta (inoperativo) está compuesto por:
 - a. Pozo Tubular, Prof. 45.00m (bomba inoperativa).
 - b. Instalaciones eléctricas.
 - c. Tapas Metálicas de Inspección.

Este sistema tiene una antigüedad aproximada de 7 años.

2. El sistema de red de agua está compuesto por:
 - d. Piletas de concreto Armado.

Este sistema tiene una antigüedad de 7 años. Las personas deben acercarse con sus recipientes (baldes) a juntar el agua, y cargarlos hasta sus casas. El agua obtenida de estas piletas, que tenía un olor a oxido, no apto para el consumo.

• Calidad de agua

La calidad del agua que consume la población abastecida mediante acarreo desde los propios vecinos, es mala, con sabor y olor a oxido, que no satisface la demanda actual.

• Población servida

En la actualidad la población servida de conexiones es de 0 lotes.
La Población servida con Proyecto, de Conexiones Domiciliarias es de 15 lotes.
Por lo que la Brecha del Proyecto será de 100.00%.

1.9.3. SITUACION DE LA INFRAESTRUCTURA

Actualmente la población beneficiaria, no cuenta con una Infraestructura adecuada de Sistema de agua.

DEFINICION DEL PROBLEMA CENTRAL Y SUS CAUSAS

Problema central: "Alta Incidencia de Enfermedades Gastrointestinales, Parasitarias y Dérmicas en la CC. PP Nuevo Naranjal".

El problema central tiene causas directas:

- Consumo de agua de deficiente calidad

Debido a una deficiente infraestructura sanitaria de agua potable (ó "agua no segura") lo que conlleva a la casi nula cobertura del servicio de agua potable.

Causas indirectas:

- Baja cobertura del servicio de agua potable

Al no contar con un sistema de abastecimiento de agua potable en buen estado la cobertura del servicio es casi nula.

- Inexistencia de programas de educación sanitaria.

El problema principal origina efectos directos:

Incremento de la morbilidad de población infantil:

- Incremento de la desnutrición



MUNICIPALIDAD DISTRITAL DE MANANTAY

Términos de Referencia para la contratación de ejecución de la obra: "MEJORAMIENTO DEL SERVICIO DE AGUA POTABLE E INSTALACIÓN DE UNIDADES BÁSICAS DE SANEAMIENTO (UBS) EN EL CENTRO POBLADO NUEVO NARANJAL DEL DISTRITO DE MANANTAY - PROVINCIA DE CORONEL PORTILLO - DEPARTAMENTO DE UCAYALI". CUI N° 2522366



Efectos indirectos:

- Incremento de los gastos de atención en la salud de la población.

Efecto final: "Deterioro de la calidad de vida de la población en la CC. PP Nuevo Naranjal, Distrito de Manantay, Provincia de Coronel Portillo, Departamento de Ucayali".

1.10. CAPACIDAD OPERATIVA DEL OPERADOR

El distrito de Manantay cuenta con una unidad de gestión municipal para la Administración, Operación y Mantenimiento del servicio de agua. La UGM juntamente con la cuota familiar serán quienes se encargarán de administrar, operar y realizar el mantenimiento periódico al sistema.

1.11. CONSIDERACIONES DE DISEÑO DEL SISTEMA

i. POBLACION ATENDIDA Y TASA DE CRECIMIENTO

Para determinar la población beneficiaria de la CC. PP Nuevo Naranjal, se ha realizado una encuesta IN-SITU vivienda por vivienda, actualmente cuenta con 15 familias y un total de 61 habitantes (2022).

La tasa de crecimiento promedia para la zona rural en el distrito de Manantay (CC.PP. Nuevo Naranjal) es de -3.16%.

ii. DOTACIONES

Los valores adoptados de dotación se han elegido en base a lo que indican las normas de diseño de Infraestructura de agua y Saneamiento para Centros Poblados Rurales. Dotación para zonas rurales con posibilidades de conexión 70 lts/hab./día.

iii. PORCENTAJE DE PÉRDIDAS

El porcentaje de pérdidas en la red de agua, es aquella agua no contabilizada y que se da por infiltración de la red y/o por conexiones clandestinas.
El porcentaje de pérdidas se considera del 0.00%.

iv. PERIODO DE DISEÑO

El periodo óptimo de diseño es el periodo de tiempo en el cual la capacidad de un componente del sistema de agua potable cubre la demanda proyectada, minimizando el valor actual de los costos de inversión, operación y mantenimiento durante el periodo de análisis del proyecto.

Para este proyecto se considera un periodo de diseño de 20 años

Los factores de importancia en esta determinación son:

- Durabilidad o vida útil de las instalaciones.
- Facilidad de construcción y posibilidades de ampliaciones.
- Tendencias de crecimiento de la población.
- Posibilidades de financiamiento y tasa de interés.

v. DENSIDAD DE VIVIENDA Y DENSIDAD POBLACIONAL

CC.PP NUEVO NARANJAL

DESCRIPCION	ENCUESTA REALIZADA 2022		DENSIDAD POR LOTE (hab/lot)	POBLACION 2022	
	VIVIENDAS	POBLACION		AÑO (0)	
				VIVIENDAS	POBLACION
CC.PP Nuevo Naranjal	15	61	4.36	15	61

Cuadro N°01. Fuente: Expediente Técnico - Encuesta realizada año 2022

MUNICIPALIDAD DISTRITAL DE MANANTAY

Términos de Referencia para la contratación de ejecución de la obra: "MEJORAMIENTO DEL SERVICIO DE AGUA POTABLE E INSTALACIÓN DE UNIDADES BÁSICAS DE SANEAMIENTO (UBS) EN EL CENTRO POBLADO NUEVO NARANJAL DEL DISTRITO DE MANANTAY - PROVINCIA DE CORONEL PORTILLO - DEPARTAMENTO DE UCAVALI". CUI N° 2522366



vi. CALIDAD DEL AGUA

La muestra de agua del Pozo P1, se analizó en el Laboratorio NSF ENVIROLAB y ofrece resultados cuantitativos de la concentración de iones Hidrógeno (ph), Calcio (Ca++), Magnesio (Mg++), Sodio y Potasio (Na+ y K+), Cloro (Cl-), Sulfato (SO4-), Hidrocarbonato (HCO3-), conductividad eléctrica ($\mu\text{S}/\text{cm}$, a 25°C), entre otros

Según los resultados podemos decir lo siguiente:

- Para la evaluación hidrogeoquímica, se tomó 01 muestra de agua, en base a cuyos resultados se puede indicar que las aguas son de baja mineralización ($0.29 \mu\text{S}/\text{cm}$). Hay presencia de fósforo y hierro que sobrepasa los límites máximos permisibles establecidos por la OMS y el Reglamento de la Calidad de Agua para Consumo Humano D.S. N° 031-2010SA.; esto puede ser a causa de la disolución de minerales como la celestita, además, estos elementos pueden llegar al agua subterránea a través del suelo expuesto a actividades humanas. Se han encontrado Coliformes Termotolerantes, Coliformes Totales y - Escherichia Coli, en el agua del pozo tubular P1, la sola presencia de estos microorganismos en el agua es indicador cualitativo de contaminación, cuando aumenta la presencia de coliformes en el agua, aumenta también la probabilidad de que esta contenga algún microorganismo patógeno.
- Los resultados del análisis químico del agua fueron graficados en el diagrama logarítmico de potabilidad de agua, del cual se puede determinar que el agua subterránea en la Centro Poblado Nuevo Naranjal, se encuentra en el rango de BUENA calidad. Según la O.M.S., el agua del pozo P2, desde el punto de vista de potabilidad, es apta para el consumo humano
- En condiciones generales, la calidad del agua del acuífero se encuentra apta para el consumo humano, no sin antes, se deberá realizar la desinfección del agua mediante cloración (eliminación de carga microbiana y agentes patógenos) para garantizar su consumo.
- Clorinación para la dosificación del Cloro a una concentración inicial de 1.0 mg/l , de tal manera que el Cloro tenga 0.5 mg/l en la red de distribución más lejana y con ello garantizar el consumo de agua segura a la población servida.
- Realizar la remoción de Turbiedad e implementar con equipo de clorinación para la dosificación del Cloro a una concentración inicial de 1.0 mg/l , de tal manera que el Cloro tenga 0.5 mg/l en la red de distribución más lejana y con ello garantizar el consumo de agua segura a Población.

vii. SOSTENIBILIDAD DEL PROYECTO

La sostenibilidad institucional del proyecto está dada por un lado por los lineamientos que se encuentran establecidos para la creación de la UGM en el marco normativo vigente, así como los relacionados al proyecto y que están estrechamente vinculados con la ejecución y prestación de los servicios. Estos factores garantizarán el logro de los beneficios. Al Finalizar la ejecución del presente proyecto, este debe:

- Contar con recurso humano profesional y técnico de la UGM, dispuesto a garantizar el cumplimiento de las metas propuestas y poner en marcha la prestación de los servicios.
- Contar con el compromiso de la Alcaldía y Gerencia Municipal para viabilizar las actividades programadas y para organizar los servicios en busca del logro de objetivos.
- Apoyo decidido del Alcalde y regidores para contribuir al logro de metas.

Diagnostico Económico

El ingreso promedio de las familias de la CC.PP Nuevo Naranjal son de S/. 1,230.00, según el INEI el valor de la canasta mínima familiar es de S/. 260/Mes soles, a la fecha el Ministerio de Trabajo Promoción del Empleo (MTPE) la remuneración mínima vital es de S/. 1,025 soles mensuales; la CC.PP Nuevo Naranjal posee una densidad poblacional por lote de 4.36/lote, entonces la canasta familiar resultante es de S/. 1133.60 (260×4.36). Por lo que la condición económica de los habitantes para el proyecto es media (Ingresos familiares es mayor al valor de la canasta familiar básica).

MUNICIPALIDAD DISTRITAL DE MANANTAY

Términos de Referencia para la contratación de ejecución de la obra: "MEJORAMIENTO DEL SERVICIO DE AGUA POTABLE E INSTALACIÓN DE UNIDADES BÁSICAS DE SANEAMIENTO (UBS) EN EL CENTRO POBLADO NUEVO NARANJAL DEL DISTRITO DE MANANTAY - PROVINCIA DE CORONEL PORTILLO - DEPARTAMENTO DE UCAVALI". CUI N° 2522366



Sustento De Sostenibilidad

Se ha estimado que la cuota familiar por el servicio de agua potable es de S/. 25.80 mensuales, cuota que cubre los costos de operación, mantenimiento y reposición de equipos del servicio. Así mismo ello garantizará la sostenibilidad financiera del proyecto.

1.12. DESCRIPCION TECNICA DEL PROYECTO:

I. METAS DEL PROYECTO

El objetivo principal de la ejecución del presente proyecto es el de lograr un "CONSUMO DE AGUA DE BUENA CALIDAD EN LA CC. PP. NUEVO NARANJAL, EN EL DISTRITO DE MANANTAY, PROVINCIA DE CORONEL PORTILLO".

- Brindar el bienestar y buena salud a la población, mediante un sistema eficiente de Agua Potable y disposición sanitaria de excretas, con lo que se reducirá las enfermedades de origen hídrico.
- Distribuir el agua potable con las presiones adecuadas en toda el área del proyecto, con la cantidad, continuidad y calidad establecidas en las normas técnicas de proyectos de saneamiento.
- Construcción del sistema de Agua Potable y Disposición sanitaria de excretas.
- Reducir los gastos en atención de salud, lo cual consiste en reducir las enfermedades infecto-contagiosas, a través de acciones dedicadas a brindar un eficiente servicio de agua potable y disposición sanitaria de excretas.
- Generar empleo directo, mediante la construcción de las obras del sistema proyectado.

II. DESCRIPCION DE LOS COMPONENTES DEL SISTEMA DE AGUA

1. CAPTACION MEDIANTE PERFORACION DE POZO TUBULAR DE PROFUNDIDAD 90 MTS

Esta referido a la Construcción de un Pozo tubular de 90 metros de profundidad, perforación rotacional de diámetro 12" y 20", con entubado (tubería ciega) de PVC de Ø 6" Clase 10 en una longitud de 75 metros, y entubado con tubería filtro de PVC ranurado Ø 6" en una longitud de 15 metros. Cabe indicar que la perforación o diámetro total del Pozo tubular será de 12" ya que tendrá 3" de grava seleccionada a ambos extremos, de diámetro entre 1.5 mm - 4.7 mm, la cual servirá de empaque para la tubería de PVC. A la vez tendrá redes de distribución, 14 conexiones, y 14 Sistema de Desagüe (Unidad Básica de Saneamiento - Compostera), una por cada lote habitacional y también se considera un programa de sensibilización y concientización en educación sanitaria a la población beneficiaria.

En el interior del pozo se instalará una bomba sumergible para los siguientes parámetros hidráulicos:

Altura dinámica	= 30 m
Caudal de bombeo	= 0.5 l/seg.

2. CONSTRUCCIÓN DE RESERVORIO ELEVADO DE CONCRETO ARMADO V= 5.00 M3

A partir de los datos de la Población actual proyectada a una población futura de 20 años, el pre dimensionamiento del volumen de agua para el consumo reporta un volumen de almacenamiento proyectado de 1.84 m3, por lo cual se diseñó la construcción de un Reservoirio elevado de concreto armado de 5.00 m3, en cuanto a la Línea de Impulsión del Pozo tubular al Tanque elevado esta será con Tubería de F" G" UR Ø 1 1/2", así como también la Línea de Aducción será con Tubería de F" G" UR Ø 3", Se ha proyectado la instalación de un Reboso con Tubería de F" G" UR Ø 4".

3. SUMINISTRO E INSTALACION Y EQUIPAMIENTO HIDRAULICO DE TANQUE ELEVADO



MUNICIPALIDAD DISTRITAL DE MANANTAY

Términos de Referencia para la contratación de ejecución de la obra: "MEJORAMIENTO DEL SERVICIO DE AGUA POTABLE E INSTALACIÓN DE UNIDADES BÁSICAS DE SANEAMIENTO (UBS) EN EL CENTRO POBLADO NUEVO NARANJAL DEL DISTRITO DE MANANTAY - PROVINCIA DE CORONEL PORTILLO - DEPARTAMENTO DE UCAYALI". CUI N° 2522366



Esta referido a la colocación de Tuberías en el proceso constructivo de las Líneas de Impulsión, Aducción y Rebalse; así como la dotación de sistema eléctrico para el bombeo de agua, por lo cual el postor en su oferta, deberá presentar una declaración jurada comprometiéndose al pago de los suministros de servicio¹

4. REDES DE AGUA POTABLE

Esta referido a la Instalación de las Tuberías de PVC SAP C-10 de diámetros Ø 2", 3", 4", 1 1/2" y Ø 1" para las Redes de Distribución, haciendo un total de 913 metros, según tramos detallados en los planos del proyecto para lo cual se debe tener especial cuidado en su transporte y su colocación. Así mismo se ha proyectado la instalación de accesorios inyectados de PVC C-10 para los diferentes diámetros de tuberías, así como de válvulas compuertas, codos, tees, uniones, etc. que servirán para la distribución del agua de acuerdo a los circuitos de diseño indicados en los Planos del proyecto.

5. CONEXIONES DOMICILIARIAS DE AGUA POTABLE

Esta referido a la Instalación de las tuberías de PVC Clase 10 de diámetro 1/2" para las Conexiones Domiciliarias, esta tubería se empalmará a la Red matriz de agua potable de Ø 3", 2", 1 1/2" y Ø 1", de acuerdo a los circuitos de diseño indicados en los planos del proyecto, en los cuales se consideran acorde a los predios existentes tanto conexiones cortas como conexiones largas con empalme a la Red de Distribución.

III. DESCRIPCIÓN DE LOS COMPONENTES DEL SISTEMA DE SANEAMIENTO DEL SISTEMA DE SANEAMIENTO

1. UNIDADES BÁSICAS DE SANEAMIENTO.

El Sistema de Saneamiento Proyectado, comprende los siguientes componentes:
14 Módulos de Servicios Higiénicos con UBS – Compostera con trampa de grasa y filtro de grava, correspondiente a los 14 lotes, que consta de:

• Tratamiento para aguas grises:

Las aguas grises son tratadas de la siguiente manera:

El agua proveniente del lavatorio interior, lavadero múltiple exterior y ducha se reúne en un primer proceso en la trampa de grasa, donde se produce la separación de los aceites, grasa y posibles sólidos (residuos del lavado de platos), obteniéndose agua gris libre de los mencionados elementos.

En un segundo proceso el agua proveniente de la trampa pasa a un filtro compuesto de dos capas: Una capa de agregado seleccionado (canto rodado de diámetro promedio entre 1" a 2" y una tubería de PVC 4" con ranura continua –abertura 5.00mm. La segunda capa es de arena fina, donde se realiza la micro filtración que elimina completamente cualquier posible microorganismo o impureza, obteniéndose un agua gris tratada libre de cualquier impureza o patógeno.

En un tercer y último proceso se elimina esta agua proveniente del proceso anterior percolándolo en el suelo. Por tratarse de un caudal mínimo y considerando la temperatura alta de la zona en estudio, este caudal se filtra y evapora rápidamente.

Se procede a describir al detalle los componentes del sistema de eliminación de aguas grises:

- Tuberías para desagüe, provenientes de los aparatos sanitarios son tuberías de PVC SAP Ø4" simple presión y accesorios, tuberías de Ø2" para ventilación.

- Trampa de grasa inc. /caja de registro de desagüe 12" x 24", para separar las grasas y posibles sólidos como residuos de comidas al lavar los platos en el lavadero múltiple instalado en la "x parte exterior de la UBS, obteniéndose solo líquido. Estas aguas grises no contienen" patógenos por no contener materia orgánica. Esta trampa de grasa se ubicará inmediatamente a la descarga de la UBS.

Por no contener materia orgánica no es necesario que las aguas grises sean tratadas al carecer de DBO.

¹ A consecuencia de la formulación de consultas y observaciones

MUNICIPALIDAD DISTRITAL DE MANANTAY

Términos de Referencia para la contratación de ejecución de la obra: "MEJORAMIENTO DEL SERVICIO DE AGUA POTABLE E INSTALACIÓN DE UNIDADES BÁSICAS DE SANEAMIENTO (UBS) EN EL CENTRO POBLADO NUEVO NARANJAL DEL DISTRITO DE MANANTAY - PROVINCIA DE CORONEL PORTILLO - DEPARTAMENTO DE UCAYALI". CUI N° 2522366



- Filtro, acondicionado con dos capas de agregado, una capa de canto rodado de diámetro entre 1" a 2" de un espesor de 30 cm y una capa de arena fina de un espesor de 10cm como filtro final del tratamiento.

En la primera capa ubicada en el fondo se encuentra instalado la tubería PVC de llegada con orificios, donde descarga el líquido del pre tratamiento proveniente de la trampa de grasa. Este filtro que tiene la finalidad eliminar los posibles microorganismos que pudiesen contaminar el suelo de su descarga final.

- Caja de distribución, caja de concreto de 12"x 24" donde llegan las aguas del filtro y se distribuyen hacia las zanjas de percolación.

- Zanjas de percolación, zanja excavada y donde se ha colocado tuberías de PVC Ø 4" perforadas y cubiertas con canto rodado de 1" a 2", y finalmente rellenas con material propio; que permite la percolación sobre el terreno del agua previamente tratada.

El terreno de acuerdo al estudio de mecánica de suelos elaborado, indica las alturas de estrados según calicatas a cielo abierto. De la revisión se aprecia que existe un terreno con presencia de raíces y vegetación en la capa superior de entre 0.30 m – 0.50 m de profundidad, terreno que se utilizara para la eliminación del agua grises tratadas finalmente, las cuales no presentan contaminación alguna.

Esta agua debido a su mínimo caudal y altas temperaturas de la zona que tiene como temperatura de entre 30°C – 40°C en el día y de temperatura de entre 25°C – 30°C en la noche, se eliminará en pocos minutos no produciendo mayores problemas a los habitantes del lugar en estudio.

2. APARATOS SANITARIOS: INODORO, LAVATORIO Y DUCHA.

Tanto para el tratamiento de excretas como para el tratamiento de aguas grises se utilizarán los siguientes aparatos sanitarios: eco-inodoro tipo taza de cerámica vitrificada, Urinario, una ducha en el interior y un lavadero con escurridera para usos múltiples en la parte exterior de la caseta. Estos aparatos sanitarios incluyen accesorios como grifería, trampas y tubos de abasto.

3. REDES PRIMARIAS ELÉCTRICAS

El suministro de energía eléctrica proyectada, será de electro Ucayali ya que el Centro Poblado Nuevo Naranjal cuenta con energía eléctrica de electro Ucayali.

El Sistema tendrá un Generador Eléctrico de 7,500 W de respaldo para mantenimiento o cuando, se dé el corte inesperado del fluido eléctrico.

IV. COMPONENTE SOCIAL

Plan de Capacitación en Educación Sanitaria Hogares Rurales

El Plan educación sanitaria Hogares Rurales pretende brindar los lineamientos y herramientas que permitan implementar actividades de gestión social y comunicacional con el objeto de Promover la Valoración del Servicio, prácticas saludables y de higiene que permitan disminuir las enfermedades de origen hídrico, mejorando la calidad de vida de su población y contribuya a dar sostenibilidad de los servicios de agua y saneamiento.

En ese sentido, el Plan de Educación Sanitaria busca fomentar niveles adecuados de información, actitudes y cambios de comportamientos referente al buen uso del agua, saneamiento y preservación del medio ambiente, tomando en cuenta que la "educación" es el proceso de formación que determina la integración del niño, adolescente y adulto a la comunidad.

Este Plan cuenta con 3 talleres:

➤ Taller n°01: importancia del agua para la salud - las enfermedades ligadas a saneamiento y las medidas preventivas

MUNICIPALIDAD DISTRITAL DE MANANTAY

Términos de Referencia para la contratación de ejecución de la obra: "MEJORAMIENTO DEL SERVICIO DE AGUA POTABLE E INSTALACIÓN DE UNIDADES BÁSICAS DE SANEAMIENTO (UBS) EN EL CENTRO POBLADO NUEVO NARANJAL DEL DISTRITO DE MANANTAY - PROVINCIA DE CORONEL PORTILLO - DEPARTAMENTO DE UCAYALI". CUI N° 2522366



- > Taller n°2: vivienda y entorno saludable-lavado de manos (momentos críticos y técnicas)-higiene personal-disposición sanitaria de residuos sólidos y aguas residuales
- > Taller n°3: cultura de pago-derechos y deberes de los asociados-cuota familia

Este Plan cuenta con 2 asambleas informativas:

- > Asamblea de ratificación del padrón de beneficiarios del proyecto, firma de declaración unilateral para la instalación intradomiciliaria de los servicios de saneamiento y socialización de la problemática y planes de gestión a partir del diagnóstico
- > Asamblea general informativa: socialización de los resultados del diagnóstico final del plan de educación sanitaria ambiental.

Plan de Capacitación para la Gestión del Servicio De Saneamiento

El objetivo de este plan es el fortalecimiento de capacidades estará conformado por la junta directiva de la Organización Comunal (OC) de la CC.PP. NUEVO NARANJAL.

Los enfoques con los que se abordó el diseño de la intervención en gestión social en materia de saneamiento rural de los CC.PP. de intervención tienen como punto de partida la existencia de una realidad comunal, tomando consideración la situación social, económica, cultural y ambiental verificada en el lugar.

En este contexto, la Unidad Formuladora propone enfoques que contribuyan a la implementación de intervenciones que logren proponer soluciones efectivas a los problemas recurrentes que pueden obstaculizar la participación activa de la población en las diversas actividades del ciclo del proyecto de inversión; actividades que están relacionadas a las esferas de infraestructura, gestión comunal y fortalecimiento de capacidades.

Este Plan cuenta con 6 talleres:

- > Taller: organización, roles y funciones de la UGM.
- > Taller con UGM: diseño y aprobación del reglamento de la prestación de los servicios de saneamiento y aprobación.
- > Taller: Formulación De Las Actividades De La UGM A Ser Incorporadas En El Plan Operativo Institucional (POI).
- > Taller de diseño de la cuota familiar o tarifa y socialización con la población usuaria.
- > Taller: cloración del agua y funcionamiento del sistema de cloración.
- > Taller de gasfitería básica.

Este Plan cuenta con 6 sesiones de capacitación:

- > Sesión educativa: catastro comercial de la UGM.
- > Sesión educativa: elaboración del informe económico y rendición de cuentas.
- > Sesión educativa: identificación de los componentes del sistema de agua potable (partes y funciones)-operación y mantenimiento del sistema de agua potable-operación y mantenimiento de la unidad básica de saneamiento (teórico y práctico).
- > Sesión educativa: operación y mantenimiento del sistema de agua potable.
- > Sesión educativa: adecuación y/o formulación del plan acción de operación y mantenimiento del sistema de saneamiento.
- > Sesión demostrativa: operación y mantenimiento de la unidad básica de saneamiento (teórico y práctico).

1.13. LOCALIDAD DONDE SE ADQUIRIRAN LOS MATERIALES:

Teniendo en cuenta la envergadura de la actividad, para la adquisición de los materiales de construcción y combustible se han considerado a la Ciudad de Pucallpa, como el principal abastecedor, de allí se ha considerado los costos de mercado, para la formulación de los Análisis de Precios Unitarios y el correspondiente Presupuesto de Obra.

MUNICIPALIDAD DISTRITAL DE MANANTAY

Términos de Referencia para la contratación de ejecución de la obra: "MEJORAMIENTO DEL SERVICIO DE AGUA POTABLE E INSTALACIÓN DE UNIDADES BÁSICAS DE SANEAMIENTO (UBS) EN EL CENTRO POBLADO NUEVO NARANJAL DEL DISTRITO DE MANANTAY - PROVINCIA DE CORONEL PORTILLO - DEPARTAMENTO DE UCAYALI". CUI N° 2522366



1.14. PRESUPUESTO DE EJECUCIÓN:

El valor estimado del presupuesto para ejecución de la obra, asciende a la suma de S/ 1'684,309.20 (UN MILLÓN SEISCIENTOS OCHENTA Y CUATRO MIL TRESCIENTOS NUEVE CON 20/100 SOLES), que incluye Gastos Generales, Utilidad e IGV (18%), con Costos al mes de AGOSTO del 2024:

RESUMEN DE PRESUPUESTO	
ACTUALIZACION DE COSTOS DEL PROYECTO "MEJORAMIENTO DEL SERVICIO DE AGUA POTABLE E INSTALACION DE UNIDADES BASICAS DE SANEAMIENTO (UBS) EN EL CENTRO POBLADO NUEVO NARANJAL DEL DISTRITO DE MANANTAY - PROVINCIA DE CORONEL PORTILLO - DEPARTAMENTO DE UCAYALI"	
Ubicación	: Centro Poblado Nuevo Naranjal - Manantay - Coronel Portillo - Ucayali
Fecha	: Agosto de 2024
Duración	: 3 Meses
OBRAS PROVISIONALES Y TRABAJOS PRELIMINARES	231,463.30
SISTEMA DE AGUA POTABLE PROYECTADO	526,046.13
SISTEMA DE DESAGUE (UBS - 14 COMPOSTERA)	319,943.35
INSTALACIONES ELECTRICAS	83,490.81
MITIGACION AMBIENTAL	22,048.10
COMPONENTE SOCIAL	6,591.35
COSTO DIRECTO	1,189,583.04
GASTOS GENERALES (14.99%)	178,318.49
UTILIDAD (5.00%)	59,479.15
SUB TOTAL	1,427,380.68
I. G. V. (18.00%)	256,928.52
VALOR REFERENCIAL	S/. 1,684,309.20

1.15. MODALIDAD DE EJECUCIÓN:

Se ha planteado la modalidad de ejecución por CONTRATA.

1.16. SISTEMA DE CONTRATACION:

El sistema de contratación será A PRECIOS UNITARIOS.

1.17. PLAZO DE EJECUCIÓN:

El plazo de ejecución para la ejecución de la obra será de NOVENTA (90) días calendarios, conforme el expediente técnico de obra.

1.18. ADELANTOS:

El Contratista podrá requerir los siguientes adelantos:

1.18.1. ADELANTO DIRECTO:

MUNICIPALIDAD DISTRITAL DE MANANTAY

Términos de Referencia para la contratación de ejecución de la obra: "MEJORAMIENTO DEL SERVICIO DE AGUA POTABLE E INSTALACIÓN DE UNIDADES BÁSICAS DE SANEAMIENTO (UBS) EN EL CENTRO POBLADO NUEVO NARANJAL DEL DISTRITO DE MANANTAY - PROVINCIA DE CORONEL PORTILLO - DEPARTAMENTO DE UCAVALI". CUI N° 2522366



La Entidad otorgará Un (01) adelanto directo por el 10% del monto del contrato original.

El contratista debe solicitar formalmente el Adelanto Directo dentro de los ocho (8) días siguientes a la suscripción del contrato, adjuntando a su solicitud la garantía por adelantos mediante Carta Fianza y/o Póliza de Caución y el comprobante de pago correspondiente. La Entidad debe entregar el monto solicitado dentro de los siete (7) días contados a partir del día siguiente de recibida la solicitud del contratista.

Vencido el plazo para solicitar el adelanto no procede la solicitud.

La amortización de adelanto directo se efectuará según lo dispuesto por el artículo 183 del Reglamento.

1.18.2. ADELANTO PARA MATERIALES E INSUMOS:

La Entidad otorgará adelantos para materiales e insumos por el 20% del monto del contrato original, conforme al calendario de adquisición de materiales o insumos presentado por el contratista.

La entrega de los adelantos se realizará en un plazo de siete (07) días calendarios previos a la fecha prevista en el calendario de adquisición de materiales o insumos para cada adquisición, con la finalidad que EL CONTRATISTA pueda disponer de los materiales e insumos en la oportunidad prevista en el calendario de avance de obra valorizado. Para tal efecto, EL CONTRATISTA debe solicitar la entrega del adelanto en un plazo de ocho (08) días calendarios anteriores al inicio del plazo antes mencionado, adjuntando a su solicitud la garantía por adelantos Carta Fianza o Póliza de Caución y el comprobante de pago respectivo.

La amortización de adelanto para materiales e insumos se efectuará según lo dispuesto por el artículo 183 del Reglamento.

1.18.3. GARANTÍA DE ADELANTOS:

La Entidad solo puede entregar los adelantos previstos en las bases y solicitadas por el contratista, contra la presentación de Carta Fianza como garantía emitida por idéntico monto, conforme a lo establecido en la Ley de Contrataciones del Estado y su Reglamento.

Las cartas fianzas deben ser incondicionales, solidarias, irrevocables y de realización automática en el país, al solo requerimiento de la entidad, debiendo ser emitidas por empresas sujetas a la supervisión directa de la Superintendencia de Banca, Seguros y Administradoras Privadas de Fondo de Pensiones, que cuenten con clasificación de riesgo B o superior.

Asimismo, para su aceptación deberán observarse las disposiciones establecidas en el artículo 148 del Reglamento.

Importante

Corresponde a la Entidad verificar que las garantías presentadas por el postor ganador de la buena pro y/o contratista cumplan con los requisitos y condiciones necesarios para su aceptación y eventual ejecución, sin perjuicio de la determinación de las responsabilidades funcionales que correspondan.

1.19. INICIO DEL PLAZO DE EJECUCIÓN DE OBRA

MUNICIPALIDAD DISTRITAL DE MANANTAY

Términos de Referencia para la contratación de ejecución de la obra: "MEJORAMIENTO DEL SERVICIO DE AGUA POTABLE E INSTALACIÓN DE UNIDADES BÁSICAS DE SANEAMIENTO (UBS) EN EL CENTRO POBLADO NUEVO NARANJAL DEL DISTRITO DE MANANTAY - PROVINCIA DE CORONEL PORTILLO - DEPARTAMENTO DE UCAVALI". CUI N° 2522366



El plazo de ejecución de obra se realizará de acuerdo a lo establecido en el Artículo 176° del Reglamento de la Ley de Contrataciones del Estado, conforme a lo siguientes:

El inicio del plazo de ejecución de obra rige desde el día siguiente de que se cumplan las siguientes condiciones:

- Que la Entidad notifique al contratista quién es el inspector o el supervisor, según corresponda;
- Que la Entidad haya hecho entrega total o parcial del terreno o lugar donde se ejecuta la obra, según corresponda;
- Que la Entidad provea el calendario de entrega de los materiales e insumos que, de acuerdo con las bases, hubiera asumido como obligación;
- Que la Entidad haya hecho entrega del Expediente Técnico de Obra completo, en caso este haya sido modificado con ocasión de la absolución de consultas y observaciones;
- Que la Entidad haya otorgado al contratista el adelanto directo, en las condiciones y oportunidad establecidas en el artículo 181.

Las condiciones a que se refieren los literales precedentes, deben ser cumplidas dentro de los quince (15) días contados a partir del día siguiente de la suscripción del contrato. En caso no se haya solicitado la entrega del adelanto directo, el plazo se inicia con el cumplimiento de las demás condiciones.

Si la Entidad no cumple con las condiciones señaladas en los literales precedentes, el contratista puede iniciar el procedimiento de resolución del contrato dentro del plazo de quince (15) días de vencido el plazo previsto en el párrafo anterior. Asimismo, en el mismo plazo tiene derecho a solicitar resarcimiento de daños y perjuicios debidamente acreditados, hasta por un monto equivalente al cinco por diez mil (5/10000) del monto del contrato por día y hasta por un tope de setenta y cinco por diez mil (75/10000). La Entidad debe pronunciarse sobre dicha solicitud en el plazo de diez (10) días hábiles de presentada. Respecto al derecho de resarcimiento, el contratista puede iniciar un procedimiento de conciliación y/o arbitraje dentro de los treinta (30) días hábiles de vencido el plazo con el que cuenta la Entidad para pronunciarse sobre la solicitud.

La entidad puede acordar con el contratista diferir la fecha de inicio de la ejecución de la obra, en los siguientes supuestos:

- Cuando, la estacionalidad climática no permite el inicio de ejecución de la obra, hasta la culminación de dicho evento.
- En caso, la entidad se encuentre imposibilitada de cumplir con las condiciones previstas en los literales a o b del numeral 176.1 del presente artículo, hasta el cumplimiento de las mismas.

En ambos supuestos, no resulta aplicable el resarcimiento indicado en numeral 176.8 del artículo 176, y se suspende el trámite de la solicitud y entrega del adelanto directo, debiendo reiniciarse quince (15) días antes de la nueva fecha de inicio del plazo de ejecución.

En los supuestos previstos en el párrafo anterior, las circunstancias invocadas se sustentan en un informe técnico que forma parte del expediente de contratación, debiéndose suscribir la adenda correspondiente.

1.20. DE LAS ACCIONES PREVIAS A LA CONSTRUCCIÓN, AUTORIZACIÓN, PERMISOS, DE LA EJECUCIÓN DE LA OBRA.

1.20.1. REVISIÓN DEL EXPEDIENTE TÉCNICO DE OBRA

Conforme a lo señalado en el artículo 177° del Reglamento de la Ley de Contrataciones del Estado, el contratista deberá realizar la revisión del Expediente Técnico de obra.

1.20.2. VERIFICACIÓN Y REPLANTEO DE TRABAJOS.



MUNICIPALIDAD DISTRITAL DE MANANTAY

Términos de Referencia para la contratación de ejecución de la obra: "MEJORAMIENTO DEL SERVICIO DE AGUA POTABLE E INSTALACIÓN DE UNIDADES BÁSICAS DE SANEAMIENTO (UBS) EN EL CENTRO POBLADO NUEVO NARANJAL DEL DISTRITO DE MANANTAY - PROVINCIA DE CORONEL PORTILLO - DEPARTAMENTO DE UCA YALI". CUI N° 2522366



El Contratista deberá realizar la verificación y replanteo de ser el caso de los trabajos que considera el expediente técnico, documentando los puntos que resulten de importancia para la correcta ejecución de la obra.

1.20.3. LIMITES DEL PROYECTO

Los límites del proyecto están definidos por la línea imaginaria que incluye los requerimientos del proyecto en el Expediente Técnico.

1.21. OBLIGACIONES DEL CONTRATISTA

Sin exclusión de las obligaciones que corresponden al Contratista, conforme a los dispositivos legales vigentes y que son inherentes como tal, entre otros, para la ejecución de la obra se obliga a:

- Ejecutar la obra de manera integral de acuerdo a los Planos, Especificaciones Técnicas y en general a toda la documentación que conforma el Expediente Técnico, las Bases, su Oferta Técnica - Económica y de conformidad con las Normas de Construcción, Normas Técnicas Peruanas, Normas Ambientales, Normas y Reglamentos para la Prevención de Riesgo (Seguridad), Medio Ambiente y otras Normas aplicables, así como la Ley de Contrataciones del Estado y su Reglamento incluye sus modificaciones. Esta obligación implica la permanencia diaria e ininterrumpida del Residente en la Obra durante la ejecución de la misma.
- Ejecutar correctamente la obra, lo cual comprende la movilización y utilización de equipos y/o maquinarias presentadas a la ENTIDAD, así como la adquisición de materiales e insumos adecuados para la obra, de acuerdo al Expediente Técnico, los Calendarios de Avance de Obra, los presupuestos adicionales y/o deductivos a que hubiere lugar, respetando los materiales y equipos aprobados por la Supervisión y/o la Entidad. En caso de detectar en la ejecución de la obra algún error o hecho sobreveniente que requiera una modificación o aclaración de las especificaciones técnicas, planos y demás documentos técnicos de la obra, deberá formular oportunamente las consultas y propuestas técnicas que correspondan de acuerdo al procedimiento establecido en la Ley de Contrataciones del Estado y su Reglamento.
- Es responsable por la calidad de los materiales que se emplearán en la obra, así como su correcto traslado, almacenamiento y utilización durante la ejecución de la obra, el incumplimiento de esta obligación será observado previa inspección del supervisor.
- Ejecutar la obra de acuerdo al Programa PERT-CPM y/o Diagrama de Barras (Gantt) aprobado por la Entidad, con el detalle suficiente de cada una de las actividades desde el inicio hasta su conclusión. En ese sentido, deberá adoptar las medidas necesarias o correctivas si fuera el caso, ante el atraso en el avance de obra, pudiendo ser causal de aplicación de la penalidad correspondiente o resolución de contrato, de acuerdo a lo establecido en la LCE y RLCE.
- Efectuar detallada y oportunamente la medición y valorización de las cantidades de obra ejecutada, mediante la utilización de programas informáticos, con el fin de contar con los metrados realmente ejecutados, correspondientes a cada una de las partidas conformantes del presupuesto de obra. Tanto el Supervisor como la Entidad podrán verificar en cualquier etapa las mediciones y valorizaciones reportadas, efectuando los descuentos correspondientes en caso de detectarse menores cantidades que las reportadas por el Contratista.
- Cumplir y hacer cumplir el Reglamento de Seguridad y las Normas de Prevención de Riesgos Laborales y Salud Ocupacional a todo el personal directo e indirecto involucrado en la obra, y de toda persona que ingrese a la obra durante toda la etapa de ejecución de la misma, así como la Prevención de Riesgos y daños que se pueden producir a terceros durante la ejecución de la obra.



MUNICIPALIDAD DISTRITAL DE MANANTAY

Términos de Referencia para la contratación de ejecución de la obra: "MEJORAMIENTO DEL SERVICIO DE AGUA POTABLE E INSTALACIÓN DE UNIDADES BÁSICAS DE SANEAMIENTO (UBS) EN EL CENTRO POBLADO NUEVO NARANJAL DEL DISTRITO DE MANANTAY - PROVINCIA DE CORONEL PORTILLO - DEPARTAMENTO DE UCA YALI". CUI N° 2522366



- Contar con los servicios profesionales, del personal clave de su oferta, contribuyendo eficazmente a la mejor ejecución de la obra.
- La empresa es el responsable por la calidad de obra ejecutada y los vicios ocultos, por un plazo de siete (07) años, contados a partir de la conformidad otorgada por la Entidad de conformidad con el artículo 40, numeral 40.1 de la Ley de Contrataciones del estado.
- Durante las etapas de la Obra tales como: Ejecución y Recepción de Obra tomará en cuenta para dichas etapas: la conservación y medidas ambientales exigidas y descritas en el Estudio de Impacto Ambiental del expediente técnico, disposiciones y normas emitidas por DIGESA, y otras aplicables.
- La empresa contratista es responsable del pronunciamiento y/o descargo oportuno (dentro de los plazos establecidos en la documentación) de los informes de hitos de control simultaneo realizados por la Contraloría General de la República y el Órgano de Control Interno de la Entidad y notificados por parte de la Entidad, durante la ejecución de la obra, hasta la aprobación de la liquidación de ejecución de obra.
- Cumplir con todo lo prescrito en la FICHA DE HOMOLOGACIÓN, que corresponde al plantel profesional clave para la ejecución de obra de Saneamiento para el ámbito Rural con bombeo, aprobado mediante la Resolución Ministerial N° 249-2020-VIVIENDA, de fecha 06 de octubre del 2020 y publicado en el Portal Institucional del Ministerio de Vivienda, Construcción y Saneamiento (www.gob.pe/vivienda).

1.22. CONSIDERACIONES ESPECIFICAS PARA LA EJECUCIÓN DE LA OBRA

1.22.1. ENTREGA DEL TERRENO

La Entidad comunicará dentro de los quince (15) días siguientes a la firma del Contrato, el día que tendrá lugar la Entrega del Terreno de la Obra.

El Supervisor designado por la Entidad y/o representantes de la Entidad efectuarán la Entrega del Terreno, quedando a partir de esa fecha y hasta la recepción definitiva de la Obra bajo responsabilidad del CONTRATISTA la integridad y custodia del terreno.

El acceso y registro en el cuaderno de obra digital se realiza a través de internet, ingresando a <https://www.gob.pe/osce>. En ese sentido, las Entidades y los contratistas (ejecutores de obra y supervisores de obra) tienen la responsabilidad de contar y mantener el equipamiento y las condiciones que aseguren una conectividad oportuna y adecuada, sin perjuicio de lo previsto en el numeral 9.3 de la presente Directiva. (Directiva N° 009-2020-OSCE/CD).

El inspector de obra, supervisor de obra y residente de obra están obligados a registrar en el cuaderno de obra digital, toda la información que corresponda anotar en el cuaderno de obra, según lo previsto en la Ley, el Reglamento, así como lo dispuesto en la presente Directiva.

1.22.2. EJECUCIÓN DE LA OBRA

Las presentes disposiciones enmarcan los puntos genéricos para la construcción de las obras que comprende el proyecto:

- a. Permisos, certificación
- b. Localización
- c. Condiciones locales
- d. Límites de trabajo
- e. Protección del lugar

MUNICIPALIDAD DISTRITAL DE MANANTAY

Términos de Referencia para la contratación de ejecución de la obra: "MEJORAMIENTO DEL SERVICIO DE AGUA POTABLE E INSTALACIÓN DE UNIDADES BÁSICAS DE SANEAMIENTO (UBS) EN EL CENTRO POBLADO NUEVO NARANJAL DEL DISTRITO DE MANANTAY - PROVINCIA DE CORONEL PORTILLO - DEPARTAMENTO DE UCAVALI". CUI N° 2522366



- f. Mano de obra especializada
- g. Inspección y control de obras
- h. Materiales y equipos
- i. Cambios en el trabajo
- j. Recepción de Obra
- k. Disposiciones finales.

El Contratista ejecutará la Obra en estricto cumplimiento del Expediente Técnico aprobado por la Entidad. Los materiales, equipos, herramientas y mano de obra, serán tomando en consideración lo definido en dicho expediente. Asimismo, el contratista deberá mantener en obra, una copia completa del expediente técnico en un lugar asequible y seguro de la obra.

Los criterios de diseño involucrarán, sin excepción, las mejores prácticas de ejecución de obras, empleando procedimientos constructivos de calidad, equipos y técnicas de última generación acordes con las tecnologías vigentes, estando sujetos a la aprobación y plena satisfacción de la Entidad. El contratista tiene la obligación de revisar el expediente técnico en su totalidad para advertir de alguna irregularidad o inconsistencia, para ello deberá elaborar el informe de compatibilidad.

Todo procedimiento constructivo empleado será de primera calidad y estará sujeto a la aprobación de la Entidad, quien tiene además el derecho de rechazar aquel que no cumpla con los estándares utilizados en la infraestructura.

1.2.3. VALORIZACIONES:

El periodo de valorización será mensual, sin embargo, a solicitud del contratista podrá modificarse a quincenal.

Para el pago de valorizaciones de obra de contrato principal, de valorización de adicionales, deductivos o valorización de gastos generales, el Contratista presentará **dos (2) ejemplares en original y una (1) copia**, debidamente foliado con la documentación sustentatoria prescrito en la Directiva N° 017-2023-MDM, dentro de los cinco (5) días contados a partir del primer día hábil del mes siguiente.

Las valorizaciones deben tener firma y sello del Residente y Supervisor, el sello y firma deben ser originales, es decir, firmados manualmente.

En todas las valorizaciones de obra, se adjuntarán informes técnicos detallados, por parte de cada especialista y/o profesional clave, el cual deberá estar sustentado con todas las actividades realizadas durante dicho periodo, con anexos y/o fotografías georreferenciadas, donde se visualice la presencia y labor de dicho profesional.

FORMA DE PRESENTACIÓN DE VALORIZACIÓN:

De conformidad con la Directiva N° 017-2023-MDM - "DIRECTIVA QUE REGULA EL ACCIONAR DEL SUPERVISOR Y/O INSPECTOR EN LA EJECUCIÓN, RECEPCIÓN, LIQUIDACIÓN Y FISCALIZACIÓN DE OBRAS PÚBLICAS POR CONTRATA EN LA MUNICIPALIDAD DISTRITAL DE MANANTAY", aprobada mediante Resolución de Alcaldía N° 379-2023-MDM, resulta exigible la presentación de los requisitos mínimos para el pago por concepto de valorización del contratista, de acuerdo al Artículo 12°.- DE LAS VALORIZACIONES DE AVANCE DE OBRA, según el detalle:

12.3.1. Requisitos para Presentar Pago por Concepto de Valorización

Contenido del Informe de Conformidad de Supervisión para el Trámite de Paso al Contratista:

- a) Carta de presentación del Supervisor y/o Inspector de Obra del informe mensual de la valorización de obra (conformidad de pago al contratista).



MUNICIPALIDAD DISTRITAL DE MANANTAY

Términos de Referencia para la contratación de ejecución de la obra: "MEJORAMIENTO DEL SERVICIO DE AGUA POTABLE E INSTALACIÓN DE UNIDADES BÁSICAS DE SANEAMIENTO (UBS) EN EL CENTRO POBLADO NUEVO NARANJAL DEL DISTRITO DE MANANTAY - PROVINCIA DE CORONEL PORTILLO - DEPARTAMENTO DE UCAVALI". CUI N° 2522366



- b) Resumen de valorización actual.
- c) Resumen general de valorizaciones pagadas, Amortizaciones y Adelantos (Acumulado Anterior, Avance Actual, Acumulado Actual y Saldo).
- d) Avance físico de la obra (Cuadro del Programado Vs. Ejecutado con monto parcial, acumulado y sus porcentajes).
- e) Conclusiones y recomendaciones.

12.3.2. Requisitos para Presentar Pago por Concepto de Valorización:

- a) Carta de presentación de informe mensual de valorización de obra presentado a Supervisor:
- b) Carátula de presentación
- c) índice.
- d) Documentación administrativa.
 - ✓ Cuadro resumen de pago al contratista.
 - ✓ Resumen de valorización, Amortizaciones y Adelantos.
 - ✓ Factura emitida por el contratista.
 - ✓ Copia de DNI del representante legal
 - ✓ Copia de contrato.
- e) Documentación Técnica,
 - ✓ Ficha de identificación de obra.
 - ✓ Informe del residente de obra.
 - ✓ Resumen de valorización de obra.
 - ✓ Resumen de valorización, Amortizaciones y Adelantos, y Valorización de avance de obra general y con sub presupuestos (firmado por el Supervisor de obra).
 - ✓ Metrados ejecutados en el mes.
 - ✓ Resumen total de pagos a cuenta por valorizaciones de obra.
 - ✓ Curva S.
 - ✓ Situación de la obra (condición atraso o adelantado).
 - ✓ Actualización de precios por reajustes y/o declaración jurada de realizarlo a la liquidación.
 - o Cuadro Resumen de Reajuste.
 - o Copia de los índices unificados de precios (mes base y mes de reajuste).
 - o Cálculo del coeficiente de reajuste "K".
 - o Copia de la fórmula polinómica (del Expediente Técnico firmado por el proyectista)
 - ✓ Copia del cuaderno de obra (de ser el caso).
 - ✓ Registros del cuaderno de obra digital (de ser el caso).
 - ✓ Panel fotográfico a colores de cada una de las partidas ejecutadas durante el periodo del Informe, las fotografías deben ser georreferenciadas, con fecha y hora.
 - ✓ Copia de resultados de ensayos (diseño de mezcla, mecánica de suelos, ensayos de resistencia a la comprensión concreto, certificado de calidad de tuberías y accesorios).
 - ✓ Calendario de avance de obra.
 - o Calendario de Avance de Obra Programado VS Ejecutado.
 - o Calendario de avance de obra programado (según bases solo de valorización)
 - o Calendario de avance de obra programado valorizado y actualizado a la fecha de inicio, aprobado por el supervisor (según Expediente Técnico).

MUNICIPALIDAD DISTRITAL DE MANANTAY

Términos de Referencia para la contratación de ejecución de la obra: "MEJORAMIENTO DEL SERVICIO DE AGUA POTABLE E INSTALACIÓN DE UNIDADES BÁSICAS DE SANEAMIENTO (UBS) EN EL CENTRO POBLADO NUEVO NARANJAL DEL DISTRITO DE MANANTAY - PROVINCIA DE CORONEL PORTILLO - DEPARTAMENTO DE UCAYALI". CUI N° 2522366



- o Calendario de avance de obra valorizado actualizado (caso de ampliación de plazo).
- ✓ CD del informe en formato de origen y fotografías georreferenciadas con la fecha y la hora, del proceso constructivo (OBLIGATORIO).
- ✓ Copia del Acta de Entrena de Terreno.
- ✓ Copia del Acta de Inicio de Obra.
- ✓ Copia de Acta de Paralización de Obras (De ser el caso).
- ✓ Copia de Acta de Reinicio de Obras (De ser el caso).
- ✓ Copia de Resolución del Adicional y Deductivos de Obra (De ser el caso).
- ✓ Copia de Resolución de Ampliación de Plazo de la Obra (De ser el caso).
- ✓ Copias de las Adendas al Contrato.
- f) Documentación Complementaria.
 - ✓ Copia de la promesa formal de consorcio notarial.
 - ✓ Copia de la Carta Fianza del Fondo de Garantía, Adelanto Tracto y Adelanto de Materiales y para la REMYPE Declaración jurada de la retención del 10% como garantía de fiel cumplimiento.
 - ✓ Copia de la constancia de no estar inhabilitado para contratar con el estado emitido por el OSCE (de los consorcios de corresponder), (solo 1er informe de valorización).
 - ✓ Copia de capacidad libre contratación emitido por la OSE (de los consorciados de corresponder), (solo 1er informe de valorización).
 - ✓ Copia de los pagos de obligaciones del contratista.
 - o Pago ESSALUD mensualizado y SCTR.
 - o Pago SENCICO mensualizado.
 - o Pago CONAFOVICER mensualizado.

Para el pago de la primera valorización, el contratista deberá presentar:
- Copia de la inscripción de la obra en el Ministerio de Trabajo.

1.24. EQUIPOS, MAQUINARIAS Y MEDIOS AUXILIARES

El Contratista colocará en la obra el equipo o maquinaria y medios auxiliares que sean precisos para la correcta ejecución de aquella en el plazo establecido, y en todo caso, los equipos que se propusieron en su oferta y/o bases, en los mismos términos y características. Dichos equipos, adscritos a la obra, deberán estar en perfectas condiciones de funcionamiento, debiendo de repararse inmediatamente los elementos averiados, y asumiendo el contratista la obligación de reemplazarlos cuando así lo ordene la Supervisión y/o Inspección de Obra. En caso de discordar con la solicitud de la Supervisión, tendrá el Contratista derecho a reclamar ante la Municipalidad Distrital de Manantay, en el plazo de hasta 7 días calendario, de efectuada la solicitud de la Supervisión. Si el equipo o la dotación previstos en el proyecto fuesen insuficientes para la ejecución de la obra en los plazos establecidos, la Supervisión notificará de la situación al Contratista y procederá con las sanciones que correspondan. El Contratista no tendrá derecho a reclamación alguna ante la Entidad Contratante.

1.25. ALMACENAMIENTO DE MATERIALES

Las zonas destinadas a acopios requerirán la aprobación del Supervisor de Obra, debiendo ser acondicionados a completa satisfacción de éste, una vez hayan cumplido su misión, de forma tal que recuperen su aspecto original.

El almacenamiento se realizará de forma que se garantice la conservación de los materiales en perfectas condiciones de utilización y siguiendo en todo caso las instrucciones de la Supervisión.

MUNICIPALIDAD DISTRITAL DE MANANTAY

Términos de Referencia para la contratación de ejecución de la obra: "MEJORAMIENTO DEL SERVICIO DE AGUA POTABLE E INSTALACIÓN DE UNIDADES BÁSICAS DE SANEAMIENTO (UBS) EN EL CENTRO POBLADO NUEVO NARANJAL DEL DISTRITO DE MANANTAY - PROVINCIA DE CORONEL PORTILLO - DEPARTAMENTO DE UCAYALI". CUI N° 2522366



La limpieza de la obra y retirada de los materiales acopiados y no utilizados corresponde al Contratista, de tal modo que deberán ser efectuados a medida que se realicen los trabajos.

1.26. CALENDARIO DE AVANCE DE OBRA

Es obligación del Contratista elaborar el calendario valorizado y sus actualizaciones en días y por partidas, la misma que deberá ser presentada para la firma del contrato.

1.27. TRABAJOS DEFECTUOSOS O MAL EJECUTADOS

El Contratista es exclusivamente responsable de la ejecución y conservación de las obras objeto del presente contrato y de las fallas que en ella pudieran notarse, sin que le exima de responsabilidad la circunstancia de que la Supervisión de obra haya examinado y reconocido la obra durante su construcción o los materiales empleados, ni que las distintas partes de obra hayan sido incluidas en las mediciones o certificaciones parciales.

Si la obra no se sujetara estrictamente a los planos y demás documentos del proyecto, si los materiales utilizados no fueran de la calidad requerida, si se advierten vicios o defectos en la construcción o se tienen razones fundadas para creer que existen vicios ocultos en la obra ejecutada, el contratista deberá demolerla y rehacerla hasta dejarla a completa satisfacción de la Supervisión de la obra.

Queda totalmente prohibido valorizar partidas ejecutadas de manera defectuosa o incompleta o que no cumplan las normas y reglamentos técnicos vigentes.

Los gastos de estas operaciones serán a cuenta del Contratista salvo en el caso que se hubieran realizado en base a sospechas de la Supervisión de obra de existir vicios ocultos y estos no pudieran ser comprobados.

1.28. TRIBUTOS Y OTRAS OBLIGACIONES

Serán de cargo del Contratista todos los tributos, contribuciones, gravámenes que le corresponden de acuerdo a Ley. Toda responsabilidad de carácter laboral y por el pago de aportaciones sociales es exclusivamente del contratista (PAGOS MENSUALES A CONAFOVICER, SENCICO, ESSALUD, ONP, SNP Y SCTR, ETC); debiendo presentarlo a partir de la Segunda Valorización.

El Contratista deberá adjuntar a su solicitud de liquidación de obra los CERTIFICADOS DE NO ADEUDO DE CONAFOVICER Y SENCICO, según el porcentaje establecido por Ley.

1.29. SUMINISTROS DE SERVICIOS

El suministro de energía eléctrica, el abastecimiento de agua y uso de desagües (de ser el caso), que sean necesarios para la ejecución de la obra serán de cuenta y responsabilidad del contratista.

1.30. DAÑOS A TERCEROS

Constituye obligación del Contratista el asumir los costos de reparación de los daños que ocasionen a las redes eléctricas, agua, desagüe, teléfonos (de ser el caso) y demás terceros. La negativa del Contratista en reparar el daño causado será causal de resolución del contrato, sin perjuicio de que la Municipalidad Distrital de Manantay o las empresas de servicio ejecuten los trabajos con cargo a las valorizaciones del Contratista y/o garantías de Fiel cumplimiento, de ser el caso. ~~El postor presentará en su oferta una Declaración Jurada obligatoria de responsabilidad por daños a terceros.~~ La responsabilidad por la calidad del servicio es única y exclusivamente del Contratista y la Supervisión.

1.31. SEGUROS

El Contratista antes del inicio de la Obra deberá tomar por su cuenta todos los seguros previstos en las Bases, legislación vigente y todos los que sean necesarios para la correcta ejecución de la Obra, que forman parte del Contrato, debiendo presentar ante LA ENTIDAD

² A consecuencia de la formulación de consultas y observaciones

MUNICIPALIDAD DISTRITAL DE MANANTAY

Términos de Referencia para la contratación de ejecución de la obra: "MEJORAMIENTO DEL SERVICIO DE AGUA POTABLE E INSTALACIÓN DE UNIDADES BÁSICAS DE SANEAMIENTO (UBS) EN EL CENTRO POBLADO NUEVO NARANJAL DEL DISTRITO DE MANANTAY - PROVINCIA DE CORONEL PORTILLO - DEPARTAMENTO DE UCA YALI". CUI N° 2522366



las Pólizas correspondientes, las veces que sean necesarias. Estas pólizas deben indicar el nombre, ubicación de la Obra y número de procedimiento de selección.

El Contratista presentará las Pólizas de Seguro necesarios para resguardar la integridad de los bienes, los recursos que se utilizan y los terceros eventualmente afectados. Sin perjuicio de sus responsabilidades derivadas del presente procedimiento de selección, el Contratista deberá tomar por su cuenta los seguros con las coberturas que se describen a continuación, manteniendo su responsabilidad por el total de los daños.

- **Seguro por Accidentes:** Póliza permanente que cubra contra accidentes provenientes del trabajo durante la ejecución de la obra a todo su personal, ingenieros y técnicos conforme lo establece la normatividad vigente.

Asimismo, se considerarán como terceras personas al personal de la Supervisión y la Entidad que se encuentren cumpliendo funciones dentro de la zona de ejecución de la obra. Deben mantenerse vigente desde el inicio de los trabajos hasta la culminación de los mismos, incluyendo el lapso comprendido hasta la recepción final de la obra.

- **Seguro de responsabilidad civil frente a terceros:** para asumir los daños y/o cubrir sentencias firmes derivadas de demandas por actos derivados de las actividades o trabajos realizados por el contratista, con las coberturas siguientes:
 - ✓ Responsabilidad civil extra contractual.
 - ✓ Responsabilidad civil patronal y
 - ✓ Responsabilidad civil profesional

Esta póliza debe de presentarse antes de iniciar los trabajos y mantenerse vigente hasta la recepción final de la obra.

- **Seguro contra todo riesgo,** daños y perjuicios a terceros para cubrir la responsabilidad civil por muerte accidental o lesiones a personas que no sean trabajadores de la obra, incluyendo, incendio, robos, derrumbes, terremotos, sabotaje y daños causados por la naturaleza, para proteger las instalaciones y trabajos ejecutados y en proceso de ejecución, instalaciones provisionales, equipos, bienes, etc. Que se encuentren en el área de ejecución de los trabajos, hasta su recepción, por un valor de recepción a nuevo, deberá tomarse desde la fecha prevista de ingreso de los equipos y materiales de consideración al almacén hasta la recepción de la obra.

Es responsabilidad del contratista, cumplir todas las condiciones y términos de los seguros para mantenerlos operantes o vigilantes, el pago de las primas y deducibles correspondientes será por su cuenta, incluso deberá dar el correspondiente aviso al asegurador en caso de siniestro dentro del término que fije la póliza respectiva.

El contratista antes del inicio de la obra debe de presentar a la entidad las pólizas correspondientes, estas pólizas deben de indicar el nombre de la obra y el nombre del procedimiento de contratación. ~~Para tal hecho al momento de presentar su oferta en su calidad de postor, obligatoriamente debe de presentar una declaración jurada simple, indicando que cumplirá con presentar al inicio de la obra las pólizas.~~³

1.32. VIGILANCIA

El Contratista será el responsable de tomar las medidas necesarias para obtener la seguridad y protección de las personas e instalaciones de la Obra, para lo cual deberá proveer durante los trabajos, el personal, cercos, iluminación y otros elementos adecuados que se requiera.

El Contratista deberá proporcionar guardiana general y el personal auxiliar de servicios para el personal de Obra y las instalaciones de uso común. El servicio de guardiana se realizará durante las 24 horas del día, en tanto que el resto de servicios se atenderán de acuerdo a los horarios que se establezcan.

³ A consecuencia de la formulación de consultas y observaciones

MUNICIPALIDAD DISTRITAL DE MANANTAY

Términos de Referencia para la contratación de ejecución de la obra: "MEJORAMIENTO DEL SERVICIO DE AGUA POTABLE E INSTALACIÓN DE UNIDADES BÁSICAS DE SANEAMIENTO (UBS) EN EL CENTRO POBLADO NUEVO NARANJAL DEL DISTRITO DE MANANTAY - PROVINCIA DE CORONEL PORTILLO - DEPARTAMENTO DE UCA YALI". CUI N° 2522366



1.33. INDEMNIZACIONES

Es obligación y responsabilidad del Contratista, atender los juicios, reclamos, demandas o acciones imputables a él o a su personal directa e indirectamente por actividades ilícitas, daños, pérdidas, accidentes, lesiones o muertes, producidos dentro de la obra y/o áreas aledañas de su influencia, como consecuencia de la ejecución de trabajos, negligencia así mismo, de los reclamos de gremios sindicales. Es obligación y responsabilidad del Contratista, inspeccionar los terrenos aledaños en el perímetro de la construcción, comprendidas en el área de influencia de la obra y que puedan ver afectada su estabilidad.

1.34. CARTEL DE OBRA

El cartel de obra se ubicará dentro de los siete (07) días calendario posterior a la entrega del terreno, la entidad otorgará el modelo de acuerdo a las especificaciones técnicas contenidos en el expediente técnico (01 Cartel) y será ubicado de acuerdo a las indicaciones de la supervisión y/o la Entidad, a través del coordinador de obras, el mismo que el contratista mantendrá en óptimas condiciones hasta la recepción de la obra.

1.35. DIRECCIÓN PARA NOTIFICACIONES

El postor adjudicado, al momento de la suscripción del contrato deberá presentar una dirección electrónica (correo electrónico) autorizando expresamente esta modalidad para que la entidad realice el procedimiento administrativo de notificaciones (Ampliaciones de Plazo, Prestaciones Adicionales de Obra, Liquidaciones de Obra entre otros).

1.36. DEL RESIDENTE DE OBRA

La Empresa Contratista designará a un profesional, idóneamente preparado y de amplia experiencia debiendo constatar el cumplimiento de los reglamentos y los procesos constructivos, así como la correcta aplicación de las normas establecidas y de lo descrito en el presente Expediente Técnico, cuyos servicios se darán en forma exclusiva para la obra.

1.37. DEL PERSONAL

El Residente deberá presentar al Supervisor de la Entidad, la relación del personal que va a trabajar en la obra, reservándose este el derecho de pedir el cambio total o parcial del personal, o los que a su juicio y en el transcurso de la obra demuestren ineptitud para desempeñar el cargo encomendado.

El Residente deberá acatar la determinación del Supervisor de la Entidad y no podrá invocar como causa justificadora para solicitar ampliación de plazo para entrega de obra lo anteriormente descrito.

El Contratista se obliga cumplir con el personal clave o propuesto en función al porcentaje de incidencia de participación indicados en el desagregado de gastos generales del Expediente Técnico, que está en base a las ocho (8) horas laborales por día, tal como se programó el avance de obra GANTT-PERT y CPM, durante todo el plazo de ejecución de la obra; asimismo, el cronograma de asistencia de los horarios del personal propuesto deberá ser presentado al Supervisor y/o Inspector, según corresponda, en un plazo máximo de siete (7) días calendarios, contabilizados desde el inicio de ejecución de la obra.

1.38. DEL EQUIPO

Comprende la maquinaria que interviene en la obra señalada en la relación de equipo mínimo del presente expediente técnico, el equipo variará de acuerdo a la magnitud de la obra, pero en todo caso debe ser suficiente y de óptimo estado para que la obra no sufra retrasos en su ejecución.

1.39. DE LOS MATERIALES

Los materiales a ser empleados para la construcción de las obras deben ser proporcionados por el Contratista, por ello será este el único responsable de la selección de los proveedores y fuentes de abastecimiento, teniendo en consideración que todos los materiales deben cumplir con las exigencias de calidad establecidas.

MUNICIPALIDAD DISTRITAL DE MANANTAY

Términos de Referencia para la contratación de ejecución de la obra: "MEJORAMIENTO DEL SERVICIO DE AGUA POTABLE E INSTALACIÓN DE UNIDADES BÁSICAS DE SANEAMIENTO (UBS) EN EL CENTRO POBLADO NUEVO NARANJAL DEL DISTRITO DE MANANTAY - PROVINCIA DE CORONEL PORTILLO - DEPARTAMENTO DE UCAVALI". CUI N° 2522366



Los materiales suministrados por el Contratista para la ejecución de las obras deberán ser de primera calidad y adecuados al objeto que se les destina. Los materiales y elementos que el Contratista emplee en la ejecución de las obras sin la aprobación del Supervisor podrán ser rechazados por éste, cuando no se encuentre apropiado para la utilización en la ejecución de la obra.

El Contratista deberá contar con los Reglamentos, Manuales y Normas vigentes, para garantizar un correcto control de materiales y aplicación de procedimientos estandarizados de ensayos a efectuar.

El acopio de los materiales debe hacerse de manera racional, de tal manera que su presencia no cause malestar en la ejecución de la misma, o que por excesivo tiempo de almacenamiento desmejore las propiedades particulares de estos. El Residente pondrá en consideración del Supervisor y, a su solicitud, muestras por duplicado de los materiales que crea conveniente, los que previa aprobación podrán usarse en la obra. El Supervisor está autorizado a rechazar el empleo o uso de los materiales, cuando no cumplan con las normas ya mencionadas o con las especificaciones particulares de los elementos destinados a la obra.

1.40. DE LAS PRUEBAS

Es obligación del Contratista, antes de solicitar la Recepción de la Obra, realizar todas las Pruebas, análisis y ensayos necesarios para la verificación del óptimo funcionamiento de la obra ejecutada. De no ser así, el Supervisor está autorizado a rechazar los trabajos, siendo responsabilidad del Contratista la reposición de ellos.

1.41. SERVICIOS DE LABORATORIO

El Contratista propondrá a una entidad de reconocido prestigio especializada en pruebas de laboratorio para llevar a cabo todos los servicios de pruebas que sean necesarios para asegurar el cumplimiento de todo lo descrito en los documentos del presente Expediente Técnico.

El laboratorio de pruebas deberá tener personal técnico con experiencia, estar apropiadamente equipado y completamente calificado para efectuar las pruebas de acuerdo con las normas especificadas. El Contratista obtendrá la aceptación del Supervisor antes de que se lleven a cabo los servicios, estando a cargo del Contratista el costo de los mismos.

Cualquier prueba necesaria para satisfacer los procedimientos internos de control de calidad del Contratista, será de su responsabilidad.

1.42. IMPACTO AMBIENTAL

El Contratista debe cumplir con la normatividad legal, sobre medio ambiente de aplicación en su actividad, asumiendo el compromiso de aplicar medidas orientadas a reducir, mitigar o eliminar cualquier situación que afecte al medio ambiente, acorde con las normas ambientales y las recomendaciones que forman parte del expediente técnico.

El contratista deberá asumir su responsabilidad por las infracciones que pudiera cometer, contra la legislación relacionada con la preservación del medio ambiente, la identificación y evaluación de impactos ambientales es parte fundamental del presente proyecto, pues constituyen la base para la elaboración del plan de manejo ambiental en concordancia con el instrumento de gestión ambiental, el cual se plantearán las medidas que permitirán prevenir, mitigar, o corregir los impactos ambientales negativos y la potenciación de los impactos positivos, para la conservación y protección del medio ambiente, por cuando el postor presentará en su oferta documento de compromiso de elaborar el plan de manejo ambiental.

1.43. PRUEBAS Y MUESTRAS

El Contratista suministrará todo el personal e instalaciones necesarios para ayudar con el desarrollo de las pruebas. Estas se llevarán a cabo por personal de laboratorio tal como se indique en las Especificaciones. Se llevará un registro que incluya el tipo, tiempo, localización y número de cada prueba o muestra requerida.

MUNICIPALIDAD DISTRITAL DE MANANTAY

Términos de Referencia para la contratación de ejecución de la obra: "MEJORAMIENTO DEL SERVICIO DE AGUA POTABLE E INSTALACIÓN DE UNIDADES BÁSICAS DE SANEAMIENTO (UBS) EN EL CENTRO POBLADO NUEVO NARANJAL DEL DISTRITO DE MANANTAY - PROVINCIA DE CORONEL PORTILLO - DEPARTAMENTO DE UCAVALI". CUI N° 2522366



Después de tomar la muestra, el laboratorio llevará a cabo las pruebas requeridas dentro de un término razonable de tiempo consistente con las normas especificadas y rendirá un informe escrito de cada prueba efectuada.

El Contratista facilitará todos los materiales para muestras y cooperará en las actividades requeridas para las pruebas, incluyendo la toma de muestras.

1.44. INFORME DE PRUEBAS

Según se especifique en Planos o el Supervisor lo requiera, el laboratorio presentará para su revisión informes escritos sobre los resultados de las pruebas y la información suministrada por el Contratista sobre materiales y equipos propuestos para usarse en la Obra.

Los informes escritos sobre pruebas de materiales entregados en el sitio e ingresados a la Obra serán remitidos directamente del laboratorio a la Supervisión.

1.45. CONTROL DE CALIDAD DE LA OBRA

Será responsabilidad del Contratista de Obra establecer y ejecutar un sistema de control óptimo, que garantice la máxima calidad del proceso constructivo en general.

La Supervisión controlará y verificará los resultados obtenidos y tendrá la facultad, en el caso de dudas de solicitar al Contratista la ejecución de ensayos especiales en un laboratorio independiente.

La responsabilidad por la calidad de la obra es única y exclusivamente del Contratista y la Supervisión. Sin embargo, cualquier revisión, inspección o comprobación que efectúe la Supervisión no exime al Contratista de su obligación sobre la calidad de la misma.

1.46. SEGURIDAD LABORAL

Para la ejecución de los trabajos el Contratista debe cumplir, como mínimo, con los requisitos de seguridad establecidos en la Norma G.050 de Seguridad durante la Construcción, contenido en el Reglamento Nacional de Edificaciones, aprobado mediante D.S. N°011-2006-VIVIENDA y sus modificatorias; la Ley de Seguridad y Salud en el Trabajo aprobada mediante Ley N°29783 y modificada mediante Ley N°30222 y con su respectivo Reglamento aprobado con D.S. N°005-2012-TR y modificado el 2014 por el D.S. N°012-2014-TR. Al respecto deberá dar estricto cumplimiento, bajo responsabilidad a todas las normativas aplicables a la actividad.

El Contratista debe dotar a sus operarios del equipo básico de protección personal (EPP) y tendrá en cuenta la protección adicional por el riesgo de caída. La zona de trabajo debe contar con los adecuados accesos, circulaciones y señalización.

El Contratista deberá presentar una declaración jurada obligatoria en la oferta donde el postor indique que contará con implementos de seguridad según NTP - G.050 y Decreto Supremo Nro. 011-2014-TR.⁴ Así mismo, el Contratista deberá contar con un plan de contingencia ante emergencias.

1.47. CONSERVACIÓN DEL MEDIO AMBIENTE

El Contratista está obligado a realizar las visitas técnicas, mediciones y cualquier actividad, en estricta conformidad a las normas de Medio Ambiente ISO 14001:1996.

El Contratista deberá cumplir con la normatividad legal sobre Medio Ambiente de aplicación en su actividad. Asimismo, asegurar el cumplimiento de los compromisos ambientales establecido en los Instrumentos de Gestión Ambiental y Normas Ambientales sectoriales aplicables al proyecto.

REPOSICIÓN DE SERVICIOS PÚBLICOS AFECTADOS

El postor deberá efectuar un inventario detallado de las instalaciones de servicios público ubicadas en el área de influencia del proyecto, para lo cual por medio de consultas a las



⁴ A consecuencia de la formulación de consultas y observaciones

MUNICIPALIDAD DISTRITAL DE MANANTAY

Términos de Referencia para la contratación de ejecución de la obra: "MEJORAMIENTO DEL SERVICIO DE AGUA POTABLE E INSTALACIÓN DE UNIDADES BÁSICAS DE SANEAMIENTO (UBS) EN EL CENTRO POBLADO NUEVO NARANJAL DEL DISTRITO DE MANANTAY - PROVINCIA DE CORONEL PORTILLO - DEPARTAMENTO DE UCAVALI". CUI N° 2522366



empresas correspondientes deberá conseguir la información de ubicaciones de las redes principales y secundarias de las redes subterráneas y aéreas, así como de las acometidas domiciliarias, estado de conservación, vida útil remanente, etc.

Para ello coordinará con las empresas de servicio y/o Instituciones cuyas redes o instalaciones se localicen y/o afecten el área del proyecto, de las que se obtendrán los documentos correspondientes a fin de programar las actividades complementarias que pudieran presentarse. De requerir el proyecto la reubicación y/o reemplazo de instalaciones de agua potable, alcantarillado, redes eléctricas, alumbrado público, redes de telefonía, fibra óptica, etc., se harán las gestiones pertinentes con las empresas de servicios, manteniendo permanentemente coordinación con la MUNICIPALIDAD DISTRITAL DE MANANTAY. La Solución de interferencias, la reposición de los servicios públicos (Agua potable, desagüe, luz, telefonía, etc.) así como las consecuencias que de ella deriven, serán tomadas en cuenta para la formulación de las propuestas, tanto en lo referente al proyecto, las obras a ejecutarse y sus pagos respectivos.

1.48. SEGURIDAD Y SALUD OCUPACIONAL

El Contratista está obligado a realizar las visitas técnicas, mediciones y cualquier actividad, en estricta conformidad a las normas de Seguridad y Salud Ocupacional ISO 45001:2018

El contratista deberá cumplir con la normatividad legal sobre Seguridad y Salud Ocupacional, de aplicación en su actividad. Al respecto, deberá dar estricto cumplimiento bajo su responsabilidad en caso de inobservancia, de la normatividad referencial y sus modificaciones seguidamente detalladas:

- Ley N°26842 Ley General de Salud.
- DS N°033-2001-MTC Reglamento Nacional de Tránsito
- ISI 5-02-1 Orden y Limpieza
- ISI 8-01-1 Manejo e Investigación de Incidentes y Accidentes de Trabajo
- Reglamento Nacional de Edificaciones
- RM N°366-2001-EM/VME Código Nacional de Electricidad

El Contratista deberá desarrollar las medidas adecuadas de Seguridad y Salud Ocupacional a fin de garantizar la seguridad y salud del personal que intervenga en la actividad y preservar los bienes propios.

1.49. CONSERVACIÓN Y SEÑALIZACIÓN DE LA OBRA

El Contratista está obligado no solo a la correcta ubicación de la obra, sino también a la conservación de esta, a su costo, hasta la finalización de dicha ejecución.

Asimismo, queda obligado a señalizar las obras objeto del contrato, con arreglo a lo dispuesto en la normativa vigente. Los gastos que origine la señalización se abonarán en la forma que se establezcan en el proyecto; en su defecto serán de cuenta del contratista.

El contratista cumplirá las órdenes que reciba de la Supervisión acerca de la instalación de señales complementarias o modificación de las ya instaladas. Será directamente responsable de los perjuicios que la inobservancia de las citadas normas y órdenes pudiera causar.

En caso de que fuese necesaria la realización de trabajos nocturnos estos deberán ser previamente autorizados por el Supervisor de obra y realizados solamente en las unidades de obra que él indique. El Contratista deberá instalar los equipos de iluminación, del tipo e intensidad que el Supervisor ordene y mantenerlos en perfecto estado mientras duren los trabajos nocturnos.

1.50. COMPATIBILIZACIÓN Y COMPLEMENTOS

El objetivo de las especificaciones técnicas es dar las pautas generales que el Contratista deberá seguir en cuanto a calidades, procedimientos y acabados durante la ejecución de la obra, como complemento de los planos, metrados y memorias descriptivas.

MUNICIPALIDAD DISTRITAL DE MANANTAY

Términos de Referencia para la contratación de ejecución de la obra: "MEJORAMIENTO DEL SERVICIO DE AGUA POTABLE E INSTALACIÓN DE UNIDADES BÁSICAS DE SANEAMIENTO (UBS) EN EL CENTRO POBLADO NUEVO NARANJAL DEL DISTRITO DE MANANTAY - PROVINCIA DE CORONEL PORTILLO - DEPARTAMENTO DE UCAVALI". CUI N° 2522366



En caso de discrepancia en dimensiones en el proyecto, deben respetarse las dimensiones dadas en el proyecto de Arquitectura, teniendo primacía los planos de detalles sobre los planos generales.

Deberá además ser indispensable el cumplimiento de los Reglamentos, Códigos y Normas nacionales vigentes necesarias para el tipo de obra a ejecutar, así como el contenido técnico vertido en el desarrollo de las especificaciones técnicas.

1.51. PLAZOS DE LA OBRA

El contratista controlará el avance de obras a través de la Programación de sus Actividades, Diagramas de Gantt y Pert, Diagrama de Barras, indicándose la Ruta Crítica.

Las solicitudes de ampliación de plazo deberán estar debidamente motivadas, sustentadas y cuantificadas y otros reclamos emergentes de la ampliación de plazo, dentro de los términos, requisitos y condiciones que señalan el Art. 197°, 198°, 199° del Reglamento, adjuntando un gráfico explicativo de los eventos, así como la demostración objetiva de que la causal invocada modifica el calendario contractual.

Para tal efecto en casos de causales producidas por efectos climáticos (lluvias), deberá tener en cuenta la Opinión del OSCE N°170-2016-DTN del 17-10-2016, el cual establece que: "El contratista podía emplear cualquier tipo de documento que resulte pertinente para sustentar su solicitud de ampliación de plazo (entre ellos, anotaciones en el CUADERNO DE OBRA, PERITAJES, INFORMES, FOTOGRAFÍAS, VIDEOS, ETC.) siempre que a través de estos pudiera acreditar fehacientemente los hechos y circunstancias alegados", que para nuestro caso la acreditación fehaciente más importante de los hechos alegados serán VIDEOS en la que se visualice la Supervisión y Residente de la obra mostrando las partidas afectadas de la ruta crítica por el evento alegado;

Asimismo, la Opinión del OSCE N°169-2017-DTN del 09-08-2017, establece que: "El supervisor debía brindar su opinión respecto a la solicitud de ampliación de plazo presentada por el contratista a través de un informe en el que se precisaran los argumentos técnicos que le servían de fundamento, cumpliendo las formalidades exigidas en el anterior artículo 170 del Reglamento; en consecuencia, esta actuación no podía entenderse como cumplida con la sola anotación en el cuaderno de obra, aun cuando en este último el supervisor hubiera detallado el sustento técnico de su pronunciamiento".

De aprobarse Ampliación de Plazo, deberá de presentar un nuevo Calendario de Avance de Obra y la Programación PERT-CPM, elevando dichos documentos a la Sub Gerencia de Obras, Supervisión, Liquidación y Archivo, suscrito por el Contratista y el Supervisor, con un informe para su aprobación dentro del plazo previsto por el Art. 202° del Reglamento, documentos que se incorporan al contrato en reemplazo de las anteriores.

Compatibilizar la situación presentada, con las Directivas vigentes de la Contraloría General de la República.

1.52. REAJUSTE DE PRECIOS

En el caso de contratos de obra pactados en moneda nacional, los documentos del procedimiento de selección establecen las fórmulas de reajuste. Las valorizaciones que se efectúen a precios originales del contrato y sus ampliaciones son ajustadas multiplicándolas por el respectivo coeficiente de reajuste "K" que se obtenga de aplicar en la fórmula o fórmulas polinómicas, los Índices Unificados de Precios de la Construcción que publica el Instituto Nacional de Estadística e Informática - INEI, correspondiente al mes en que debe ser pagada la valorización. Una vez publicados los índices correspondientes al mes en que debió efectuarse el pago, se realizan las regularizaciones necesarias. Tanto la elaboración como la aplicación de las fórmulas polinómicas se sujetan a lo dispuesto en el Decreto Supremo N°011-79-VC y sus modificatorias, ampliatorias y complementarias.

MUNICIPALIDAD DISTRITAL DE MANANTAY

Términos de Referencia para la contratación de ejecución de la obra: "MEJORAMIENTO DEL SERVICIO DE AGUA POTABLE E INSTALACIÓN DE UNIDADES BÁSICAS DE SANEAMIENTO (UBS) EN EL CENTRO POBLADO NUEVO NARANJAL DEL DISTRITO DE MANANTAY - PROVINCIA DE CORONEL PORTILLO - DEPARTAMENTO DE UCAVALI". CUI N° 2522366



El procedimiento de reajuste se hará conforme a lo establecido en el Artículo 195° del Reglamento de la Ley de Contrataciones del Estado. El valor de los reajustes estará incluido en los Pagos a Cuenta.

1.53. MANTENIMIENTO DE TRANSITO

El Contratista será responsable del mantenimiento de tránsito en la zona de ejecución de las obras, desde el inicio de la obra hasta su recepción final de la obra, a su costo, del mantenimiento del tránsito, de tal manera que sus trabajos no interfieran innecesaria o indebidamente, con la comodidad pública respecto al acceso a propiedades o emergencia y con las facilidades de circulación en general.

1.54. RECEPCIÓN DE OBRA

Se realizará de acuerdo a lo estipulado en el artículo 208° del Reglamento de la Ley de Contrataciones del Estado.

Es obligación ineludible del Contratista, presentar al Supervisor de Obra y presidente del Comité de Recepción de Obra, los PLANOS REPLANTEADOS (de corresponder).

1.55. RESPONSABILIDAD DE LA ENTIDAD

La Entidad es responsable frente al Contratista de las modificaciones que ordene y apruebe en los proyectos, estudios, informes o similares o de aquellos cambios que se generen debido a la necesidad de la ejecución de los mismos, sin perjuicio de la responsabilidad que les corresponde a los autores de los proyectos, estudios, informes o similares.

1.56. INCUMPLIMIENTO DEL CONTRATO

Las causales para la resolución del contrato, serán aplicadas de conformidad con el artículo 36 de la Ley y 164 del Reglamento.

1.57. DISPOSICIONES COMPLEMENTARIAS

- La experiencia solicitada al personal propuesto es la mínima, por cuanto queda a criterio del ganador de la buena pro ofertar profesionales con mayor capacidad profesional, o nivel de actualización profesional sin que ello represente mayores costos a la entidad.
- Las constancias y certificados que se presenten deberán haber sido emitidos por quién corresponda en ejercicio de una facultad expresa aplicado a las instituciones públicas, así como aquellas emitidas por un privado u otro emitido por quien ostente las facultades correspondientes.
- El postor es consciente de la documentación que presenta para efectos del presente procedimiento de selección, por cuanto la entidad realizará la verificación documental, tanto de la oferta como de los documentos presentados para la firma, con la finalidad de identificar que la documentación presentada se ajusta a la verdad.
- Las bases integradas son las reglas del proceso por consiguiente deberán ser en función a ellas que el postor formule su oferta.
- Cualquier controversia que surja durante las etapas del proceso se resolverán conforme a lo establecido en las Bases y la Ley.
- El personal propuesto para la ejecución de la obra no podrá ser sustituido, salvo los casos o situaciones de fuerza mayor debidamente comprobadas que se susciten después de la suscripción del contrato. Situación que también será aprobada por la Entidad. De acuerdo a la OPINIÓN N° 252-2017/DTN El contratista se encuentra en la obligación de ejecutar el servicio con el personal ofertado en el procedimiento de selección, pudiendo efectuar el reemplazo de uno o más de ellos, siempre y cuando el reemplazo propuesto reúna iguales o superiores características a las previstas en las bases para el personal a ser reemplazado, debiendo para ello contar con la autorización previa por parte de la Entidad.

MUNICIPALIDAD DISTRITAL DE MANANTAY

Términos de Referencia para la contratación de ejecución de la obra: "MEJORAMIENTO DEL SERVICIO DE AGUA POTABLE E INSTALACIÓN DE UNIDADES BÁSICAS DE SANEAMIENTO (UBS) EN EL CENTRO POBLADO NUEVO NARANJAL DEL DISTRITO DE MANANTAY - PROVINCIA DE CORONEL PORTILLO - DEPARTAMENTO DE UCAVALI". CUI N° 2522366



- No se considerarán como válidos para los efectos de calificación y evaluación aquellos documentos que presentan enmendaduras, borradores o resultan ilegibles en tanto no permitan identificar detalles relevantes (Ejemplos: Fechas, Nombres, Firmas, Objeto, Montos, etc.).

Importante – Uso obligatorio del cuaderno de obra digital

El cuaderno de obra digital sustituye al cuaderno de obra físico y su uso es obligatorio⁵ según lo previsto en la Directiva N° 009-2020-OSCE/PRE "Lineamientos para el uso del Cuaderno de Obra Digital", salvo que se haya autorizado el uso del cuaderno de obra físico, según el procedimiento establecido en el numeral 9.3 de dicha Directiva.

En ese sentido, la Entidad debe realizar las acciones correspondientes para habilitar oportunamente el cuaderno de obra digital.

Para mayor información revisar el documento de orientación "Preguntas frecuentes sobre el cuaderno de obra digital" en el siguiente enlace:

<https://www.gob.pe/institucion/osce/informes-publicaciones/1772149-preguntas-frecuentes-sobre-el-cuaderno-de-obra-digital>

2. CONSIDERACIONES ESPECÍFICAS

a) DEL EQUIPAMIENTO

Equipamiento estratégico extraído del expediente técnico:

ÍTEM	EQUIPO	CANTIDAD
1	EQUIPO DE INYECCION DE CEMENTO	1
2	AMOLADOR DE 8" PARA AFILADO	1
3	COMPACTADORA TIPO SALTARIN	1
4	VIBRADOR DE CONCRETO 4 HP 1.5"	1
5	MOTOSOLDADORA DE 250 AMP.	1
6	MOTOBOMBA DE 3" X 3" 10HP	1
7	SOLDADORA ELECT. MONOF. ALTERNA 255 AMP.	1
8	ANDAMIO METALICO	1
9	EQUIPO DE OXICORTE	1
10	BALDE P/PRUEBA HIDRAULICA INC/ACCESORIOS	1
11	MEZCLADORA DE CONCRETO 9-11 P3	1
12	GRUPO ELECTROGENO 20 HP 15 KW	1
13	PERFORADORA ROTACIONAL SEMIPESADO, INCLUYE TUB. HERRAMIENTA	1
14	EQUIPO DE MEDICION (POZOMETROS)	1
15	EQUIPO DE BOMBEO P/PRUEBA DE POZO	1
16	COMPRESORA DE 10 HP 200PSI INC/EQUIPO DE LIMPIEZA	1
17	EQUIPO TOPOGRAFICO	1
18	TRIPODE - CABLE P/PRUEBA DE VERTICALIDAD	1

⁵ El uso del cuaderno de obra digital es obligatorio para los contratos que deriven de procedimientos de selección para la ejecución de obras, convocados a partir de la entrada en vigencia de la Directiva N° 009-2020-OSCE/PRE "Lineamientos para el uso del Cuaderno de Obra Digital" (14.08.2020).

MUNICIPALIDAD DISTRITAL DE MANANTAY

Términos de Referencia para la contratación de ejecución de la obra: "MEJORAMIENTO DEL SERVICIO DE AGUA POTABLE E INSTALACIÓN DE UNIDADES BÁSICAS DE SANEAMIENTO (UBS) EN EL CENTRO POBLADO NUEVO NARANJAL DEL DISTRITO DE MANANTAY - PROVINCIA DE CORONEL PORTILLO - DEPARTAMENTO DE UCAYALI". CUI N° 2522366



Queda acreditación se realizará de acuerdo a lo señalado en los Requisitos de Calificación.

Sin perjuicio del principio de presunción de veracidad, la entidad se reserva el derecho de verificar lo informado en las propuestas. De advertirse información falsa o inexacta durante el proceso se descalificará al postor.

b) DEL PLANTEL PROFESIONAL

De acuerdo al expediente técnico y según FICHA DE HOMOLOGACIÓN, corresponde al plantel profesional clave para la ejecución de obra de Saneamiento en el ámbito rural con bombeo para el procedimiento de selección por adjudicación simplificada, aprobado mediante la Resolución Ministerial N° 249-2020-VIVIENDA, de fecha 07 de octubre de 2020 y publicado en el Portal Institucional del Ministerio de Vivienda, Construcción y Saneamiento (www.gob.pe/vivienda).

Plantel Profesional Clave		
Cargo	Profesión	Experiencia
Residente de obra	Ingeniero Civil o Ingeniero Sanitario – Titulado y Colegiado	Con experiencia mínima de Veinticuatro (24) meses, en el cargo desempeñado como: Residente o supervisor o inspector o gerente de construcción o jefe de supervisión o asistente de residente o asistente de supervisión o la combinación de estos, en: la ejecución de obra o inspección de obra o supervisión de obra; en obras de saneamiento u obras similares, que se computa desde la fecha de la colegiatura.
Especialista en Seguridad en Obra y Salud Ocupacional	Ingeniero de Higiene y Seguridad Industrial o Ingeniería de Seguridad y Salud en el Trabajo o Ingeniero Sanitario o Ingeniero Civil – Titulado y Colegiado	Con experiencia mínima de Doce (12) meses, en el cargo desempeñado como: Especialista, ingeniero, supervisor, jefe, responsable, coordinador o la combinación de estos, en: seguridad y salud ocupacional o seguridad e higiene ocupacional o seguridad de obra o seguridad en el trabajo o seguridad y salud ocupacional y medio ambiente o salud ocupacional o implementación de planes de seguridad e higiene ocupacional; en la ejecución y/o inspección y/o supervisión de obras en general, que se computa desde la fecha de la colegiatura.
Especialista Ambiental	Ingeniero Ambiental o Ingeniero Ambiental y de Recursos Naturales o Ingeniero de Recursos Naturales o Ingeniero Sanitario o Ingeniero Civil o Ingeniero Mecánica de Fluidos – Titulado y Colegiado	Con experiencia mínima de Doce (12) meses, en el cargo desempeñado como: Especialista o ingeniero o supervisor o jefe o responsable o residente o la combinación de estos, en: ambiental o mitigación ambiental o ambientalista o monitoreo y mitigación ambiental o impacto ambiental o medio ambiente o protección de medio ambiente; en la ejecución y/o inspección y/o supervisión de obras en general, que se computa desde la fecha de la colegiatura.
Especialista en Calidad	Ingeniero Sanitario o Ingeniero Civil – Titulado y Colegiado	Con experiencia mínima de Doce (12) meses, en el cargo desempeñado como: Especialista, ingeniero, supervisor, jefe, gerente de construcción, residente, responsable, coordinador o la combinación de estos, en: control de calidad o calidad o aseguramiento de calidad o programa de calidad o protocolos de calidad; en la ejecución y/o inspección y/o supervisión de obras en general, que se computa desde la fecha de la colegiatura.
Especialista Electromecánico	Ingeniero Electromecánico o Ingeniero Mecánico Electricista o Ingeniero	Con experiencia mínima de Veinticuatro (24) meses, en el cargo desempeñado como: Especialista, ingeniero, supervisor, jefe, responsable, coordinador o la combinación de estos, en: equipamiento

⁶ A consecuencia de la formulación de consultas y observaciones

MUNICIPALIDAD DISTRITAL DE MANANTAY

Términos de Referencia para la contratación de ejecución de la obra: "MEJORAMIENTO DEL SERVICIO DE AGUA POTABLE E INSTALACIÓN DE UNIDADES BÁSICAS DE SANEAMIENTO (UBS) EN EL CENTRO POBLADO NUEVO NARANJAL DEL DISTRITO DE MANANTAY - PROVINCIA DE CORONEL PORTILLO - DEPARTAMENTO DE UCAYALI". CUI N° 2522366



Plantel Profesional Clave		
Cargo	Profesión	Experiencia
	Electricista o Ingeniero Mecánico Eléctrico – Titulado y Colegiado	electromecánico o electromecánico o mecánico electricista o instalaciones electromecánicas o mecánico eléctrico o equipamiento hidráulico y electromecánico, en: ejecución o inspección o supervisión de obras de saneamiento u obras similares, que se computa desde la fecha de la colegiatura.
Plantel Profesional - No Clave		
Especialista Social ⁷	Licenciado en Sociología o Licenciado en Antropología o Licenciado en Comunicación Social o Licenciado en Psicología ⁸	Con experiencia mínima de Doce (12) meses, en el cargo desempeñado como: Especialista, coordinador, licenciado, jefe, responsable, coordinador o la combinación de estos, en: gestión y/o trabajo social; en la ejecución y/o inspección y/o supervisión de obras en general, que se computa desde la fecha de la colegiatura ⁹ .

Definición de obra de saneamiento: Sistemas de agua potable o Unidades Básicas de Saneamiento (UBS) de arrastre hidráulico o ecológica o compostera o de hoyo seco.

Definición de obras similares: Las obras de construcción y/o instalación y/o remodelación y/o ampliación y/o mejoramiento y/o reconstrucción y/o rehabilitación y/o reparación y/o renovación y/o reposición y/o cambio y/o reubicación y/o optimización de infraestructura de sistemas y/o servicios de agua potable, como captaciones y/o líneas de conducción y/o reservorios y/o plantas de tratamiento de agua potable y/o líneas de aducción y/o redes de agua y/o acueductos y/o conexiones domiciliarias de agua potable y/o redes secundarias de agua potable; y/o infraestructura de saneamiento de sistemas y/o servicios de alcantarillado y/o desagüe como plantas de tratamiento de aguas residuales y/o conexiones domiciliarias de alcantarillado y/o redes secundarias de alcantarillado y/o redes secundarias de desagüe y/o unidades básicas de saneamiento (UBS) de arrastre hidráulico o ecológica o compostera o de hoyo seco.

IMPORTANTE:

La experiencia efectiva del personal propuesto será pasible de acreditación siempre y cuando el profesional la obtuvo contando con las condiciones legales para el ejercicio de su profesión, esto es colegiado y habilitado por el respectivo colegio profesional.

Los requerimientos mínimos para el personal propuesto se podrán acreditar con cualquiera de los siguientes documentos, Copia simple de: i) contratos y su respectiva conformidad, o ii) constancias, o iii) certificados o iv) cualquier otra documentación que, de manera fehaciente demuestre la experiencia del profesional propuesto. **La colegiatura y habilitación de los profesionales se requerirá para el inicio de su participación efectiva en el contrato, tanto para aquellos titulados en el Perú o en el extranjero.** (PRONUNCIAMIENTO N° 107-2016-OSCE/DGR).

Con relación a la experiencia en la especialidad, cabe precisar que ésta se encontrará referida a prestaciones iguales o similares al objeto de la presente convocatoria y no por la similitud de su envergadura o complejidad.

c) DE LA EXPERIENCIA DEL POSTOR EN LA ESPECIALIDAD

El postor debe acreditar un monto facturado acumulado equivalente a Una (1) vez el valor referencial, en la ejecución de obras similares, durante los 10 años anteriores a la fecha de la presentación de ofertas que se computarán desde la suscripción del acta de recepción de

⁷ A consecuencia de la formulación de consultas y observaciones

⁸ A consecuencia de la formulación de consultas y observaciones

⁹ A consecuencia de la formulación de consultas y observaciones

MUNICIPALIDAD DISTRITAL DE MANANTAY

Términos de Referencia para la contratación de ejecución de la obra: "MEJORAMIENTO DEL SERVICIO DE AGUA POTABLE E INSTALACIÓN DE UNIDADES BÁSICAS DE SANEAMIENTO (UBS) EN EL CENTRO POBLADO NUEVO NARANJAL DEL DISTRITO DE MANANTAY - PROVINCIA DE CORONEL PORTILLO - DEPARTAMENTO DE UCAVALI". CUI N° 2522366



obra.

El postor debe contar con la capacidad técnica y financiera para afrontar la ejecución de la obra.

El postor debe contar con la libre capacidad, para la ejecución de la obra.

El postor no debe encontrarse impedido para contratar con el estado, para lo cual en su oferta debe de presentar una declaración jurada simple.

El postor no debe alterar los conceptos y porcentajes (en el caso Sub-Totales como gastos generales fijo, variables y gasto general total, utilidades) definidos en el presupuesto de obra, que es parte del expediente técnico de obra¹⁰.

El postor debe de tener vigente su RNP en el capítulo de ejecutor de obras, hasta la suscripción del contrato.

Se considerará obra similar a: MEJORAMIENTO DE SERVICIOS DE AGUA POTABLE Y/O INSTALACION DE UNIDADES BASICAS DE SANEAMIENTO Y/O CREACION DE SISTEMA DE EVACUACION DE EXCRETAS, EN ZONA RURAL.

d) CONDICIONES DE LOS CONSORCIOS

De conformidad con el numeral 49.5 del artículo 49 del Reglamento:

- 1) El número máximo de consorciados es de tres (03) integrantes.
- 2) El porcentaje mínimo de participación de cada consorciado es de 10%.
- 3) El porcentaje mínimo de participación en la ejecución del contrato, para el integrante del consorcio que acredite mayor experiencia, es de 30%.

e) DE LAS PENALIDADES EN LA EJECUCIÓN DEL CONTRATO**PENALIDAD POR MORA EN LA EJECUCIÓN DEL CONTRATO DE OBRA:**

Esta penalidad se aplicará de acuerdo a lo establecido en el Artículo 162° del Reglamento de la Ley de Contrataciones del Estado.

OTRAS PENALIDADES:

Otras penalidades			
N°	Supuestos de aplicación de penalidad	Forma de cálculo	Procedimiento
1	Cuando EL CONTRATISTA incurra en ausencia o inasistencia injustificada de cualquier miembro del personal propuesto durante la ejecución de obra, se hará acreedor a una penalidad, más la deducción en el desagregado de gastos generales por los días en los que no prestó sus servicios. De persistir su inasistencia, LA MUNICIPALIDAD resolverá el contrato, de conformidad a la Ley de Contrataciones del Estado.	0.5 UIT por cada día de ausencia.	Según informe del Supervisor / Inspector de obra y/o del área usuaria.
2	CALENDARIO DE AVANCE DE OBRA VALORIZADO ACTUALIZADO A INICIO DEL PLAZO CONTRACTUAL Cuando el contratista no cumpla con entregar al Inspector o Supervisor de obra, la Programación de Ejecución de Obra (CPM), calendario de avance de obra valorizado, Calendario de Adquisición de materiales y equipos, en un plazo de dos (02) días siguientes de iniciado el plazo contractual de obra; asimismo, el mismo plazo corresponde para ejecución de Prestaciones Adicionales de Obra. Se aplicará una penalidad por cada día de atraso.	0.20 UIT por día.	Según informe del Supervisor / Inspector de obra.

¹⁰ A consecuencia de la formulación de consultas y observaciones

MUNICIPALIDAD DISTRITAL DE MANANTAY

Términos de Referencia para la contratación de ejecución de la obra: "MEJORAMIENTO DEL SERVICIO DE AGUA POTABLE E INSTALACIÓN DE UNIDADES BÁSICAS DE SANEAMIENTO (UBS) EN EL CENTRO POBLADO NUEVO NARANJAL DEL DISTRITO DE MANANTAY - PROVINCIA DE CORONEL PORTILLO - DEPARTAMENTO DE UCAVALI". CUI N° 2522366



3	En caso de incumplimiento del registro de imágenes del Cuaderno de Obra Físico al Cuaderno de Obra Digital, en el plazo máximo de diez (10) días hábiles del mes siguiente, en los casos que se haya autorizado su uso, según Directiva N° 009-2020-OSCE/CD.	0.20 UIT por día.	Según informe del Supervisor / Inspector de obra.
4	DEL PERSONAL Cuando el contratista no cumpla con entregar al Inspector o Supervisor de obra, el cronograma de asistencia de los horarios del personal propuesto durante todo el plazo de ejecución de obra programado, en un plazo máximo de siete (7) días calendarios, contabilizados desde el inicio del plazo contractual de obra. Además de su presentación de forma detallada en cada valorización según el período laborado. Se aplicará una penalidad por cada día de atraso.	0.20 UIT por día.	Según informe del Supervisor / Inspector de obra.
5	CUADERNO DE OBRA Cuando el contratista o su personal, no permita el acceso al cuaderno de obra al inspector o supervisor de obra, impidiéndole anotar las ocurrencias, de conformidad al artículo 191 del Reglamento, de corresponder.	5/1000 del monto de la valorización del período por cada día de dicho impedimento.	Según informe del Supervisor / Inspector de obra.
6	SEGURIDAD DE OBRA Y SEÑALIZACIÓN Cuando el contratista no cuente con los dispositivos de seguridad en la obra incumpliendo las normas, además de las señalizaciones solicitadas por la Entidad. Así mismo debe presentar su Plan de Seguridad y Salud en el trabajo.	0.20 UIT por incidencia	Según informe del Supervisor / Inspector de obra y/o del área usuaria.
7	INDUMENTARIA E IMPLEMENTACIÓN DE PROTECCIÓN PERSONAL Cuando el contratista no cumpla con dotar a su personal los elementos de seguridad. La penalidad es por cada día.	0.20 UIT por día	Según informe del Supervisor / Inspector de obra.
8	CALIDAD DE LOS MATERIALES Cuando el contratista ingrese materiales a la obra sin la autorización del supervisor.	0.20 UIT por incidencia	Según informe del Supervisor / Inspector de obra.
9	CARTEL DE OBRA Cuando el contratista no coloque el cartel de obra dentro del plazo establecido en la programación. Hay la obligación de mantener el cartel de obra durante la ejecución de la obra. Se penalizará de la misma forma, cuando no se mantenga el tiempo establecido.	0.20 UIT por día	Según informe del Supervisor / Inspector de obra y/o del área usuaria.
10	REVISIÓN DEL EXPEDIENTE TÉCNICO DE OBRA Se aplicará una penalidad por cada día de atraso en el siguiente caso: No presentar dentro del plazo estipulado consignado en el artículo 177° del Reglamento.	0.20 UIT por día	Según informe del Supervisor / Inspector de obra.
11	PRUEBAS Y ENSAYOS Cuando el contratista no realiza las pruebas o ensayos para verificar la calidad de los materiales y las dosificaciones. El plazo que rige para este caso es la fecha de presentación del informe de valorización en la que deben estar incluidos estas pruebas y/o ensayos, siempre que en el período de ejecución respectiva amerite la realización de estas pruebas y/o ensayos y siempre que el supervisor lo considere pertinente.	1/1000 del monto de la valorización del período por incidencia	Según informe del Supervisor / Inspector de obra.

MUNICIPALIDAD DISTRITAL DE MANANTAY

Términos de Referencia para la contratación de ejecución de la obra: "MEJORAMIENTO DEL SERVICIO DE AGUA POTABLE E INSTALACIÓN DE UNIDADES BÁSICAS DE SANEAMIENTO (UBS) EN EL CENTRO POBLADO NUEVO NARANJAL DEL DISTRITO DE MANANTAY - PROVINCIA DE CORONEL PORTILLO - DEPARTAMENTO DE UCAYALI". CUI N° 2522366



12	EQUIPOS DECLARADOS Cuando el contratista no mantenga los equipos acreditados durante la ejecución de la obra (según intervención de estos en la ejecución de partidas). En este caso, bastará que falte uno o más de los equipos para que se haga acreedor de la penalidad respectiva.	0.20 UIT por cada día de ausencia de los equipos declarados	Según informe del Supervisor / Inspector de obra.
13	INFORMACIÓN INCOMPLETA Cuando el contratista entregue información incompleta, perjudicando el trámite normal de los mismos (valorizaciones contractuales, valorizaciones de adicionales y/o deductivos de obra, mayores y/o menores metrados, presentación de calendarios actualizados de obra, solicitud de ampliaciones de plazo y solicitud de cambio de profesional del plantel del personal clave) la penalidad será por cada trámite documentario.	1/1000 del contrato vigente	Según informe del Supervisor / Inspector de obra y/o del área usuaria.
14	VALORIZACIONES Cuando el contratista no efectúe valorizaciones (referidas a valorizaciones mensuales o quincenales, mayores metrados, adicionales de obra, deductivos) al término de cada periodo previsto en los términos de referencia, conforme al plazo previsto en el Reglamento de la Ley de Contrataciones del Estado. O cuando valore metrados no ejecutados (sobre valorización) y pagos en exceso, valorizaciones adelantadas, o partidas ejecutadas defectuosamente o incompletas, o cuando no cuente con los anexos y formatos según corresponda prescritos en la Ficha de Homologación, u otro acto que deriven de pagos indebidos o no encuadrados en las disposiciones vigentes. Será aplicable una penalidad según corresponda.	1/1000 del contrato vigente por incidencia	Según informe del Supervisor / Inspector de obra y/o del área usuaria.
15	IMPACTO AMBIENTAL Por no ejecutar los compromisos ambientales establecido en los Instrumentos de Gestión Ambiental (IGA). Así mismo deberá presentar su plan de manejo ambiental (PMA).	1/1000 del contrato vigente por incidencia	Según informe del Supervisor / Inspector de obra y/o del área usuaria.
16	Por incumplimiento a la presentación de los informes de reporte de compromisos ambientales, establecidos en el PMA en concordancia con el IGA.	0.5 UIT por ocurrencia	Según informe del Supervisor / Inspector de obra y/o del área usuaria.
17	Se aplicará una penalidad por no anexar el CD magnético en los informes de valorizaciones, CD que debe contar con el íntegro de archivos en formato de origen, fotografías georreferenciadas de cada partida valorizada y de las pruebas de calidad realizadas por EL CONTRATISTA, en el periodo de la valorización; además, deberá adjuntar valorización escaneada.	0.1 UIT por ocurrencia	Según informe del Supervisor / Inspector de obra y/o del área usuaria.
18	CONTROL SIMULTÁNEO Cuando el Contratista no se pronuncie sobre los informes de hitos de control simultáneo realizados por la Contraloría General de la República, dentro del plazo notificado por la Entidad.	0.20 UIT por día de retraso	Según informe del Supervisor / Inspector de obra y/o del área usuaria.

PROCEDIMIENTO PARA LA APLICACIÓN DE LA PENALIDAD:

- El supervisor de Obra o el inspector de obra al detectar el incumplimiento de las obligaciones señaladas en la Tabla de Penalidades, registra la infracción en el Cuaderno de Obra.
- El Supervisor de Obra o el inspector de obra procede a formular la penalidad según la Tabla de penalidades sobre la base del monto del contrato vigente, por día, personal u ocurrencia, de corresponder, verificando antes que el monto acumulado de penalidades aplicadas no

MUNICIPALIDAD DISTRITAL DE MANANTAY

Términos de Referencia para la contratación de ejecución de la obra: "MEJORAMIENTO DEL SERVICIO DE AGUA POTABLE E INSTALACIÓN DE UNIDADES BÁSICAS DE SANEAMIENTO (UBS) EN EL CENTRO POBLADO NUEVO NARANJAL DEL DISTRITO DE MANANTAY - PROVINCIA DE CORONEL PORTILLO - DEPARTAMENTO DE UCAYALI". CUI N° 2522366



- haya excedido el monto máximo de penalidad admisible, equivalente al 10% del monto del contrato vigente; y mediante carta comunica a la Municipalidad Distrital de Manantay¹¹, adjuntando las evidencias que pudiera haber obtenido.
- En caso que el área usuaria detecta el incumplimiento de las obligaciones señaladas en la Tabla de Penalidades, solicita el pronunciamiento y/o descargo al contratista sobre el supuesto de aplicación de penalidad y¹², emite informe técnico justificado con la fórmula de penalidad correspondiente, de corresponder¹³.
 - El Supervisor de Obra elabora y remite en la valorización o en la liquidación final, según corresponda con la aplicación de la penalidad.
 - En los casos que el monto acumulado de penalidades aplicadas haya excedido el monto máximo admisible, el Supervisor de obra evaluará y podrá proponer a la Entidad que inicie la Resolución del Contrato de obra.

f) DE LAS MODALIDADES DE EJECUCIÓN

Se plantea la modalidad de ejecución por CONTRATA.

g) DE LA RECEPCIÓN DE OBRA

Se realizará de acuerdo a lo estipulado en el artículo 208* del Reglamento de la Ley de Contrataciones del Estado.

Es obligación ineludible del Contratista, presentar al Supervisor de Obra y presidente del Comité de Recepción de Obra, los PLANOS DE REPLANTEO (de corresponder).

h) DE LA SUBCONTRATACIÓN

El contratista podrá subcontratar previa autorización de la Entidad la ejecución de determinadas prestaciones del contrato hasta por un máximo del cuarenta por ciento (40%) del monto del contrato original según lo previsto en los artículos 35 de la Ley y 147 del Reglamento.

i) RESPONSABILIDAD POR VICIOS OCULTOS

La responsabilidad por vicios ocultos será de SIETE (07) años, consignados a la recepción de la obra.

j) PLAZO PARA EL PAGO DEL SALDO DE LA LIQUIDACIÓN DEL CONTRATO DE OBRA

La Entidad o el contratista, según corresponda, deben efectuar el pago del monto correspondiente al saldo de la liquidación del contrato de obra, en el plazo de quince (15) días calendario, computados desde el día siguiente del consentimiento de la liquidación. Para tal efecto, la parte que solicita el pago debe presentar el comprobante de pago respectivo.

Importante

Para determinar que los postores cuentan con las capacidades necesarias para ejecutar el contrato, el órgano encargado de las contrataciones o comité de selección, según corresponda, incorpora los requisitos de calificación que se extraen del expediente técnico, no pudiendo incluirse requisitos adicionales a los previstos en el mismo, ni distintos a los siguientes:

3.1. REQUISITOS DE CALIFICACIÓN

¹¹ A consecuencia de la formulación de consultas y observaciones

¹² A consecuencia de la formulación de consultas y observaciones

¹³ A consecuencia de la formulación de consultas y observaciones

MUNICIPALIDAD DISTRITAL DE MANANTAY

Términos de Referencia para la contratación de ejecución de la obra: "MEJORAMIENTO DEL SERVICIO DE AGUA POTABLE E INSTALACIÓN DE UNIDADES BÁSICAS DE SANEAMIENTO (UBS) EN EL CENTRO POBLADO NUEVO NARANJAL DEL DISTRITO DE MANANTAY - PROVINCIA DE CORONEL PORTILLO - DEPARTAMENTO DE UCAVALI". CUI N° 2522366



A	CAPACIDAD TÉCNICA Y PROFESIONAL																																																									
A.1	EQUIPAMIENTO ESTRATÉGICO																																																									
Requisitos: <table border="1"> <thead> <tr> <th>ITEM</th> <th>EQUIPO</th> <th>CANTIDAD</th> </tr> </thead> <tbody> <tr><td>1</td><td>EQUIPO DE INYECCION DE CEMENTO</td><td>1</td></tr> <tr><td>2</td><td>AMOLADOR DE 8" PARA AFILADO</td><td>1</td></tr> <tr><td>3</td><td>COMPACTADORA TIPO SALTARIN</td><td>1</td></tr> <tr><td>4</td><td>VIBRADOR DE CONCRETO 4 HP 1.5"</td><td>1</td></tr> <tr><td>5</td><td>MOTOSOLDADORA DE 250 AMP.</td><td>1</td></tr> <tr><td>6</td><td>MOTOBOMBA DE 3" X 3" 10HP</td><td>1</td></tr> <tr><td>7</td><td>SOLDADORA ELECT. MONOF. ALTERNA 255 AMP.</td><td>1</td></tr> <tr><td>8</td><td>ANDAMIO METALICO</td><td>1</td></tr> <tr><td>9</td><td>EQUIPO DE OXICORTE</td><td>1</td></tr> <tr><td>10</td><td>BALDE P/PRUEBA HIDRAULICA INC/ACCESORIOS</td><td>1</td></tr> <tr><td>11</td><td>MEZCLADORA DE CONCRETO 9-11 P3</td><td>1</td></tr> <tr><td>12</td><td>GRUPO ELECTROGENO 20 HP 15 KW</td><td>1</td></tr> <tr><td>13</td><td>PERFORADORA ROTACIONAL SEMIPESADO, INCLUYE TUB. HERRAMIENTA</td><td>1</td></tr> <tr><td>14</td><td>EQUIPO DE MEDICION (POZOMETROS)</td><td>1</td></tr> <tr><td>15</td><td>EQUIPO DE BOMBEO P/PRUEBA DE POZO</td><td>1</td></tr> <tr><td>16</td><td>COMPRESORA DE 10 HP 200PSI INC/EQUIPO DE LIMPIEZA</td><td>1</td></tr> <tr><td>17</td><td>EQUIPO TOPOGRAFICO</td><td>1</td></tr> <tr><td>18</td><td>TRIPODE - CABLE P/PRUEBA DE VERTICALIDAD</td><td>1</td></tr> </tbody> </table>		ITEM	EQUIPO	CANTIDAD	1	EQUIPO DE INYECCION DE CEMENTO	1	2	AMOLADOR DE 8" PARA AFILADO	1	3	COMPACTADORA TIPO SALTARIN	1	4	VIBRADOR DE CONCRETO 4 HP 1.5"	1	5	MOTOSOLDADORA DE 250 AMP.	1	6	MOTOBOMBA DE 3" X 3" 10HP	1	7	SOLDADORA ELECT. MONOF. ALTERNA 255 AMP.	1	8	ANDAMIO METALICO	1	9	EQUIPO DE OXICORTE	1	10	BALDE P/PRUEBA HIDRAULICA INC/ACCESORIOS	1	11	MEZCLADORA DE CONCRETO 9-11 P3	1	12	GRUPO ELECTROGENO 20 HP 15 KW	1	13	PERFORADORA ROTACIONAL SEMIPESADO, INCLUYE TUB. HERRAMIENTA	1	14	EQUIPO DE MEDICION (POZOMETROS)	1	15	EQUIPO DE BOMBEO P/PRUEBA DE POZO	1	16	COMPRESORA DE 10 HP 200PSI INC/EQUIPO DE LIMPIEZA	1	17	EQUIPO TOPOGRAFICO	1	18	TRIPODE - CABLE P/PRUEBA DE VERTICALIDAD	1
ITEM	EQUIPO	CANTIDAD																																																								
1	EQUIPO DE INYECCION DE CEMENTO	1																																																								
2	AMOLADOR DE 8" PARA AFILADO	1																																																								
3	COMPACTADORA TIPO SALTARIN	1																																																								
4	VIBRADOR DE CONCRETO 4 HP 1.5"	1																																																								
5	MOTOSOLDADORA DE 250 AMP.	1																																																								
6	MOTOBOMBA DE 3" X 3" 10HP	1																																																								
7	SOLDADORA ELECT. MONOF. ALTERNA 255 AMP.	1																																																								
8	ANDAMIO METALICO	1																																																								
9	EQUIPO DE OXICORTE	1																																																								
10	BALDE P/PRUEBA HIDRAULICA INC/ACCESORIOS	1																																																								
11	MEZCLADORA DE CONCRETO 9-11 P3	1																																																								
12	GRUPO ELECTROGENO 20 HP 15 KW	1																																																								
13	PERFORADORA ROTACIONAL SEMIPESADO, INCLUYE TUB. HERRAMIENTA	1																																																								
14	EQUIPO DE MEDICION (POZOMETROS)	1																																																								
15	EQUIPO DE BOMBEO P/PRUEBA DE POZO	1																																																								
16	COMPRESORA DE 10 HP 200PSI INC/EQUIPO DE LIMPIEZA	1																																																								
17	EQUIPO TOPOGRAFICO	1																																																								
18	TRIPODE - CABLE P/PRUEBA DE VERTICALIDAD	1																																																								
Acreditación: De conformidad con el numeral 49.3 del artículo 49 y el literal e) del numeral 139.1 del artículo 139 del Reglamento este requisito de calificación se acredita para la suscripción del contrato.																																																										
Importante No corresponde solicitar como equipamiento que el postor cuente con oficinas, locales u otros espacios físicos. Asimismo, no se puede requerir características, años de antigüedad y demás condiciones del equipamiento que no consten en el expediente técnico.																																																										
A.2	CALIFICACIONES DEL PLANTEL PROFESIONAL CLAVE																																																									
FORMACIÓN ACADÉMICA DEL PLANTEL PROFESIONAL CLAVE																																																										
Requisitos: <table border="1"> <thead> <tr> <th>Cargo</th> <th>Profesión</th> </tr> </thead> <tbody> <tr> <td>Residente de obra</td> <td>Ingeniero Civil o Ingeniero Sanitario – Titulado y Colegiado</td> </tr> <tr> <td>Especialista en Seguridad en Obra y Salud Ocupacional</td> <td>Ingeniero de Higiene y Seguridad Industrial o Ingeniero Industrial o Ingeniería de Seguridad y Salud en el Trabajo o Ingeniero Sanitario o Ingeniero Civil – Titulado y Colegiado</td> </tr> <tr> <td>Especialista Ambiental</td> <td>Ingeniero Ambiental o Ingeniero Ambiental y de Recursos Naturales o Ingeniero de Recursos Naturales o Ingeniero Sanitario o Ingeniero Civil o Ingeniero Mecánica de Fluidos – Titulado y Colegiado</td> </tr> <tr> <td>Especialista en Calidad</td> <td>Ingeniero Sanitario o Ingeniero Civil – Titulado y Colegiado</td> </tr> <tr> <td>Especialista Electromecánico</td> <td>Ingeniero Electromecánico o Ingeniero Mecánico Electricista o Ingeniero Electricista o Ingeniero Mecánico Eléctrico – Titulado y Colegiado</td> </tr> <tr> <td>Especialista Social¹⁴</td> <td>Licenciado en Sociología o Licenciado en Antropología o Licenciado en Comunicación Social o Licenciado en</td> </tr> </tbody> </table>		Cargo	Profesión	Residente de obra	Ingeniero Civil o Ingeniero Sanitario – Titulado y Colegiado	Especialista en Seguridad en Obra y Salud Ocupacional	Ingeniero de Higiene y Seguridad Industrial o Ingeniero Industrial o Ingeniería de Seguridad y Salud en el Trabajo o Ingeniero Sanitario o Ingeniero Civil – Titulado y Colegiado	Especialista Ambiental	Ingeniero Ambiental o Ingeniero Ambiental y de Recursos Naturales o Ingeniero de Recursos Naturales o Ingeniero Sanitario o Ingeniero Civil o Ingeniero Mecánica de Fluidos – Titulado y Colegiado	Especialista en Calidad	Ingeniero Sanitario o Ingeniero Civil – Titulado y Colegiado	Especialista Electromecánico	Ingeniero Electromecánico o Ingeniero Mecánico Electricista o Ingeniero Electricista o Ingeniero Mecánico Eléctrico – Titulado y Colegiado	Especialista Social ¹⁴	Licenciado en Sociología o Licenciado en Antropología o Licenciado en Comunicación Social o Licenciado en																																											
Cargo	Profesión																																																									
Residente de obra	Ingeniero Civil o Ingeniero Sanitario – Titulado y Colegiado																																																									
Especialista en Seguridad en Obra y Salud Ocupacional	Ingeniero de Higiene y Seguridad Industrial o Ingeniero Industrial o Ingeniería de Seguridad y Salud en el Trabajo o Ingeniero Sanitario o Ingeniero Civil – Titulado y Colegiado																																																									
Especialista Ambiental	Ingeniero Ambiental o Ingeniero Ambiental y de Recursos Naturales o Ingeniero de Recursos Naturales o Ingeniero Sanitario o Ingeniero Civil o Ingeniero Mecánica de Fluidos – Titulado y Colegiado																																																									
Especialista en Calidad	Ingeniero Sanitario o Ingeniero Civil – Titulado y Colegiado																																																									
Especialista Electromecánico	Ingeniero Electromecánico o Ingeniero Mecánico Electricista o Ingeniero Electricista o Ingeniero Mecánico Eléctrico – Titulado y Colegiado																																																									
Especialista Social ¹⁴	Licenciado en Sociología o Licenciado en Antropología o Licenciado en Comunicación Social o Licenciado en																																																									

¹⁴ A consecuencia de la formulación de consultas y observaciones

MUNICIPALIDAD DISTRITAL DE MANANTAY

Términos de Referencia para la contratación de ejecución de la obra: "MEJORAMIENTO DEL SERVICIO DE AGUA POTABLE E INSTALACIÓN DE UNIDADES BÁSICAS DE SANEAMIENTO (UBS) EN EL CENTRO POBLADO NUEVO NARANJAL DEL DISTRITO DE MANANTAY - PROVINCIA DE CORONEL PORTILLO - DEPARTAMENTO DE UCAVALI". CUI N° 2522366



Psicología – Titulado y Colegiado¹⁵															
Acreditación: De conformidad con el numeral 49.3 del artículo 49 y el literal e) del numeral 139.1 del artículo 139 del Reglamento este requisito de calificación se acredita para la suscripción del contrato.															
Importante El residente de la obra debe cumplir las calificaciones establecidas en el artículo 179 del Reglamento.															
A.3	EXPERIENCIA DEL PLANTEL PROFESIONAL CLAVE														
Requisitos: <table border="1"> <thead> <tr> <th>Cargo</th> <th>Experiencia</th> </tr> </thead> <tbody> <tr> <td>Residente de obra</td> <td>Con experiencia mínima de Veinticuatro (24) meses, en el cargo desempeñado como: Residente o supervisor o inspector o gerente de construcción o jefe de supervisión o asistente de residente o asistente de supervisión o la combinación de estos, en: la ejecución de obra o inspección de obra o supervisión de obra; en obras de saneamiento u obras similares, que se computa desde la fecha de la colegiatura.</td> </tr> <tr> <td>Especialista en Seguridad en Obra y Salud Ocupacional</td> <td>Con experiencia mínima de Doce (12) meses, en el cargo desempeñado como: Especialista, ingeniero, supervisor, jefe, responsable, coordinador o la combinación de estos, en: seguridad y salud ocupacional o seguridad e higiene ocupacional o seguridad de obra o seguridad en el trabajo o seguridad y salud ocupacional y medio ambiente o salud ocupacional o implementación de planes de seguridad e higiene ocupacional; en la ejecución y/o inspección y/o supervisión de obras en general, que se computa desde la fecha de la colegiatura.</td> </tr> <tr> <td>Especialista Ambiental</td> <td>Con experiencia mínima de Doce (12) meses, en el cargo desempeñado como: Especialista o ingeniero o supervisor o jefe o¹⁶, responsable o residente o la combinación de estos, en: ambiental o mitigación ambiental o ambientalista o monitoreo y mitigación ambiental o impacto ambiental o medio ambiente o protección de medio ambiente; en la ejecución y/o inspección y/o supervisión de obras en general, que se computa desde la fecha de la colegiatura.</td> </tr> <tr> <td>Especialista en Calidad</td> <td>Con experiencia mínima de Doce (12) meses, en el cargo desempeñado como: Especialista, ingeniero, supervisor, jefe, gerente de construcción, residente, responsable, coordinador o la combinación de estos, en: control de calidad o calidad o aseguramiento de calidad o programa de calidad o protocolos de calidad; en la ejecución y/o inspección y/o supervisión de obras en general, que se computa desde la fecha de la colegiatura.</td> </tr> <tr> <td>Especialista Electromecánico</td> <td>Con experiencia mínima de Veinticuatro (24) meses, en el cargo desempeñado como: Especialista, ingeniero, supervisor, jefe, responsable, coordinador o la combinación de estos, en: equipamiento electromecánico o electromecánico o mecánico electricista o instalaciones electromecánicas o mecánico eléctrico o equipamiento hidráulico y electromecánico, en: ejecución o inspección o supervisión de obras de saneamiento u obras similares, que se computa desde la fecha de la colegiatura.</td> </tr> <tr> <td>Especialista Social¹⁷</td> <td>Con experiencia mínima de Doce (12) meses, en el cargo desempeñado como: Especialista, coordinador, licenciado, jefe, responsable, coordinador o la combinación de estos, en: gestión y/o trabajo social; en la ejecución y/o inspección y/o supervisión de obras en general, que se computa desde la fecha de la</td> </tr> </tbody> </table>		Cargo	Experiencia	Residente de obra	Con experiencia mínima de Veinticuatro (24) meses, en el cargo desempeñado como: Residente o supervisor o inspector o gerente de construcción o jefe de supervisión o asistente de residente o asistente de supervisión o la combinación de estos, en: la ejecución de obra o inspección de obra o supervisión de obra; en obras de saneamiento u obras similares , que se computa desde la fecha de la colegiatura.	Especialista en Seguridad en Obra y Salud Ocupacional	Con experiencia mínima de Doce (12) meses, en el cargo desempeñado como: Especialista, ingeniero, supervisor, jefe, responsable, coordinador o la combinación de estos, en: seguridad y salud ocupacional o seguridad e higiene ocupacional o seguridad de obra o seguridad en el trabajo o seguridad y salud ocupacional y medio ambiente o salud ocupacional o implementación de planes de seguridad e higiene ocupacional; en la ejecución y/o inspección y/o supervisión de obras en general , que se computa desde la fecha de la colegiatura.	Especialista Ambiental	Con experiencia mínima de Doce (12) meses, en el cargo desempeñado como: Especialista o ingeniero o supervisor o jefe o ¹⁶ , responsable o residente o la combinación de estos, en: ambiental o mitigación ambiental o ambientalista o monitoreo y mitigación ambiental o impacto ambiental o medio ambiente o protección de medio ambiente; en la ejecución y/o inspección y/o supervisión de obras en general , que se computa desde la fecha de la colegiatura.	Especialista en Calidad	Con experiencia mínima de Doce (12) meses, en el cargo desempeñado como: Especialista, ingeniero, supervisor, jefe, gerente de construcción, residente, responsable, coordinador o la combinación de estos, en: control de calidad o calidad o aseguramiento de calidad o programa de calidad o protocolos de calidad; en la ejecución y/o inspección y/o supervisión de obras en general , que se computa desde la fecha de la colegiatura.	Especialista Electromecánico	Con experiencia mínima de Veinticuatro (24) meses, en el cargo desempeñado como: Especialista, ingeniero, supervisor, jefe, responsable, coordinador o la combinación de estos, en: equipamiento electromecánico o electromecánico o mecánico electricista o instalaciones electromecánicas o mecánico eléctrico o equipamiento hidráulico y electromecánico, en: ejecución o inspección o supervisión de obras de saneamiento u obras similares , que se computa desde la fecha de la colegiatura.	Especialista Social ¹⁷	Con experiencia mínima de Doce (12) meses, en el cargo desempeñado como: Especialista, coordinador, licenciado, jefe, responsable, coordinador o la combinación de estos, en: gestión y/o trabajo social; en la ejecución y/o inspección y/o supervisión de obras en general , que se computa desde la fecha de la
Cargo	Experiencia														
Residente de obra	Con experiencia mínima de Veinticuatro (24) meses, en el cargo desempeñado como: Residente o supervisor o inspector o gerente de construcción o jefe de supervisión o asistente de residente o asistente de supervisión o la combinación de estos, en: la ejecución de obra o inspección de obra o supervisión de obra; en obras de saneamiento u obras similares , que se computa desde la fecha de la colegiatura.														
Especialista en Seguridad en Obra y Salud Ocupacional	Con experiencia mínima de Doce (12) meses, en el cargo desempeñado como: Especialista, ingeniero, supervisor, jefe, responsable, coordinador o la combinación de estos, en: seguridad y salud ocupacional o seguridad e higiene ocupacional o seguridad de obra o seguridad en el trabajo o seguridad y salud ocupacional y medio ambiente o salud ocupacional o implementación de planes de seguridad e higiene ocupacional; en la ejecución y/o inspección y/o supervisión de obras en general , que se computa desde la fecha de la colegiatura.														
Especialista Ambiental	Con experiencia mínima de Doce (12) meses, en el cargo desempeñado como: Especialista o ingeniero o supervisor o jefe o ¹⁶ , responsable o residente o la combinación de estos, en: ambiental o mitigación ambiental o ambientalista o monitoreo y mitigación ambiental o impacto ambiental o medio ambiente o protección de medio ambiente; en la ejecución y/o inspección y/o supervisión de obras en general , que se computa desde la fecha de la colegiatura.														
Especialista en Calidad	Con experiencia mínima de Doce (12) meses, en el cargo desempeñado como: Especialista, ingeniero, supervisor, jefe, gerente de construcción, residente, responsable, coordinador o la combinación de estos, en: control de calidad o calidad o aseguramiento de calidad o programa de calidad o protocolos de calidad; en la ejecución y/o inspección y/o supervisión de obras en general , que se computa desde la fecha de la colegiatura.														
Especialista Electromecánico	Con experiencia mínima de Veinticuatro (24) meses, en el cargo desempeñado como: Especialista, ingeniero, supervisor, jefe, responsable, coordinador o la combinación de estos, en: equipamiento electromecánico o electromecánico o mecánico electricista o instalaciones electromecánicas o mecánico eléctrico o equipamiento hidráulico y electromecánico, en: ejecución o inspección o supervisión de obras de saneamiento u obras similares , que se computa desde la fecha de la colegiatura.														
Especialista Social ¹⁷	Con experiencia mínima de Doce (12) meses, en el cargo desempeñado como: Especialista, coordinador, licenciado, jefe, responsable, coordinador o la combinación de estos, en: gestión y/o trabajo social; en la ejecución y/o inspección y/o supervisión de obras en general , que se computa desde la fecha de la														

¹⁵ A consecuencia de la formulación de consultas y observaciones

¹⁶ A consecuencia de la formulación de consultas y observaciones

¹⁷ A consecuencia de la formulación de consultas y observaciones

MUNICIPALIDAD DISTRITAL DE MANANTAY

Términos de Referencia para la contratación de ejecución de la obra: "MEJORAMIENTO DEL SERVICIO DE AGUA POTABLE E INSTALACIÓN DE UNIDADES BÁSICAS DE SANEAMIENTO (UBS) EN EL CENTRO POBLADO NUEVO NARANJAL DEL DISTRITO DE MANANTAY - PROVINCIA DE CORONEL PORTILLO - DEPARTAMENTO DE UCAYALI". CUI N° 2522366



colegiatura ¹⁸ :
Acreditación:
De conformidad con el numeral 49.3 del artículo 49 y el literal e) del numeral 139.1 del artículo 139 del Reglamento este requisito de calificación se acredita para la suscripción del contrato.
Importante
<i>El residente de la obra debe cumplir la experiencia mínima establecida en el artículo 179 del Reglamento.</i>

B EXPERIENCIA DEL POSTOR EN LA ESPECIALIDAD

Requisitos:

El postor debe acreditar un monto facturado acumulado equivalente a UNA (1) VEZ EL VALOR REFERENCIAL en la ejecución de obras similares, durante los 10 años anteriores a la fecha de la presentación de ofertas que se computarán desde la suscripción del acta de recepción de obra.

Se considerará obra similar a: MEJORAMIENTO DE SERVICIOS DE AGUA POTABLE Y/O INSTALACION DE UNIDADES BASICAS DE SANEAMIENTO Y/O CREACION DE SISTEMA DE EVACUACION DE EXCRETAS, EN ZONA RURAL

Acreditación:

La experiencia del postor se acreditará con copia simple de: (i) contratos y sus respectivas actas de recepción de obra; (ii) contratos y sus respectivas resoluciones de liquidación; o (iii) contratos y sus respectivas constancias de prestación o cualquier otra documentación¹⁹ de la cual se desprenda fehacientemente que la obra fue concluida, así como el monto total que implicó su ejecución; correspondientes a un máximo de veinte (20) contrataciones.

En los casos que se acredite experiencia adquirida en consorcio, debe presentarse la promesa de consorcio o el contrato de consorcio del cual se desprenda fehacientemente el porcentaje de las obligaciones que se asumió en el contrato presentado; de lo contrario, no se computará la experiencia proveniente de dicho contrato.

Asimismo, cuando se presenten contratos derivados de procesos de selección convocados antes del 20.09.2012, la calificación se ceñirá al método descrito en la Directiva "Participación de Proveedores en Consorcio en las Contrataciones del Estado", debiendo presumirse que el porcentaje de las obligaciones equivale al porcentaje de participación de la promesa de consorcio o del contrato de consorcio. En caso que en dichos documentos no se consigne el porcentaje de participación se presumirá que las obligaciones se ejecutaron en partes iguales.

Si el titular de la experiencia no es el postor, consignar si dicha experiencia corresponde a la matriz en caso que el postor sea sucursal, o fue transmitida por reorganización societaria, debiendo acompañar la documentación sustentatoria correspondiente.

Si el postor acredita experiencia de otra persona jurídica como consecuencia de una reorganización societaria, debe presentar adicionalmente el Anexo N° 9.

Cuando los contratos presentados se encuentren expresados en moneda extranjera, debe

¹⁸ A consecuencia de la formulación de consultas y observaciones

¹⁹ De acuerdo con la Opinión N° 185-2017/DTN "cualquier otra documentación", se entiende como tal a todo documento emitido por la Entidad contratante con ocasión de la ejecución de la obra que cumpla con demostrar de manera indubitable aquello que se acredita, por ejemplo, mediante las resoluciones de liquidación de obra, las actas de recepción de conformidad, entre otros.

MUNICIPALIDAD DISTRITAL DE MANANTAY

Términos de Referencia para la contratación de ejecución de la obra: "MEJORAMIENTO DEL SERVICIO DE AGUA POTABLE E INSTALACIÓN DE UNIDADES BÁSICAS DE SANEAMIENTO (UBS) EN EL CENTRO POBLADO NUEVO NARANJAL DEL DISTRITO DE MANANTAY - PROVINCIA DE CORONEL PORTILLO - DEPARTAMENTO DE UCAYALI". CUI N° 2522366



indicarse el tipo de cambio venta publicado por la Superintendencia de Banca, Seguros y AFP correspondiente a la fecha de suscripción.
Sin perjuicio de lo anterior, los postores deben llenar y presentar el Anexo N° 10 referido a la experiencia del postor en la especialidad.
Importante
<i>En el caso de consorcios, la calificación de la experiencia se realiza conforme a la Directiva "Participación de Proveedores en Consorcio en las Contrataciones del Estado".</i>

Importante

- Si como resultado de una consulta u observación corresponde precisarse o ajustarse el requerimiento, se solicita la autorización del área usuaria y se pone de conocimiento de tal hecho a la dependencia que aprobó el expediente de contratación, de conformidad con el numeral 72.3 del artículo 72 del Reglamento.
- Los requisitos de calificación determinan si los postores cuentan con las capacidades necesarias para ejecutar el contrato, lo que debe ser acreditado documentalmente, y no mediante declaración jurada.

