



BASES ESTÁNDAR DE ADJUDICACIÓN SIMPLIFICADA PARA LA CONTRATACIÓN DEL SERVICIO DE CONSULTORÍA DE OBRA

Aprobado mediante Directiva N° 001-2019-OSCE/CD



**SUB DIRECCIÓN DE NORMATIVIDAD – DIRECCIÓN TÉCNICO NORMATIVA
ORGANISMO SUPERVISOR DE LAS CONTRATACIONES DEL ESTADO - OSCE**

SIMBOLOGÍA UTILIZADA:

| N° | Símbolo | Descripción |
|----|------------------------------------------------------------------------------------------------------------|------------------------------------------------------------------------------------------------------------------------------------------------------------------------------------------------------------------------------------------------------------------|
| 1 | [ABC] / [.....] | La información solicitada dentro de los corchetes sombreados debe ser completada por la Entidad durante la elaboración de las bases. |
| 2 | [ABC] / [.....] | Es una indicación, o información que deberá ser completada por la Entidad con posterioridad al otorgamiento de la buena pro para el caso específico de la elaboración de la PROFORMA DEL CONTRATO; o por los proveedores, en el caso de los ANEXOS de la oferta. |
| 3 | <div> <div>Importante</div> <ul style="list-style-type: none"> • Abc </div> | Se refiere a consideraciones importantes a tener en cuenta por el órgano encargado de las contrataciones o comité de selección, según corresponda y por los proveedores. |
| 4 | <div> <div>Advertencia</div> <ul style="list-style-type: none"> • Abc </div> | Se refiere a advertencias a tener en cuenta por el órgano encargado de las contrataciones o comité de selección, según corresponda y por los proveedores. |
| 5 | <div> <div>Importante para la Entidad</div> <ul style="list-style-type: none"> • Xyz </div> | Se refiere a consideraciones importantes a tener en cuenta por el órgano encargado de las contrataciones o comité de selección, según corresponda y deben ser eliminadas una vez culminada la elaboración de las bases. |

CARACTERÍSTICAS DEL DOCUMENTO:

Las bases estándar deben ser elaboradas en formato WORD, y deben tener las siguientes características:

| N° | Características | Parámetros |
|----|------------------|-----------------------------------------------------------------------------------------------------------------------------------------------------------------------------------------------------------------------------------------------------------------------------------------------------------------|
| 1 | Márgenes | Superior : 2.5 cm Inferior: 2.5 cm Izquierda: 2.5 cm Derecha: 2.5 cm |
| 2 | Fuente | Arial |
| 3 | Estilo de Fuente | Normal: Para el contenido en general Cursiva: Para el encabezado y pie de página Para las Consideraciones importantes (Ítem 3 del cuadro anterior) |
| 4 | Color de Fuente | Automático: Para el contenido en general Azul : Para las Consideraciones importantes (Ítem 3 del cuadro anterior) |
| 5 | Tamaño de Letra | 16 : Para las dos primeras hojas de las Secciones General y Específica 11 : Para el nombre de los Capítulos. 10 : Para el cuerpo del documento en general 9 : Para el encabezado y pie de página Para el contenido de los cuadros, pudiendo variar, según la necesidad 8 : Para las Notas al pie |
| 6 | Alineación | Justificada: Para el contenido en general y notas al pie. Centrada : Para la primera página, los títulos de las Secciones y nombres de los Capítulos) |
| 7 | Interlineado | Sencillo |
| 8 | Espaciado | Anterior : 0 Posterior : 0 |
| 9 | Subrayado | Para los nombres de las Secciones y para resaltar o hacer hincapié en algún concepto |

INSTRUCCIONES DE USO:

- Una vez registrada la información solicitada dentro de los corchetes sombreados en gris, el texto deberá quedar en letra tamaño 10, con estilo normal, sin formato de negrita y sin sombrear.
- La nota **IMPORTANTE** no puede ser modificada ni eliminada en la Sección General. En el caso de la Sección Específica debe seguirse la instrucción que se indica en dicha nota.



**BASES ESTÁNDAR DE ADJUDICACIÓN SIMPLIFICADA
PARA LA CONTRATACIÓN DEL SERVICIO DE
CONSULTORÍA DE OBRA¹**

**SIMPLIFICADA N°014-2023-GR.CAJ/DRAC-
CS-1**

PRIMERA CONVOCATORIA

**CONTRATACIÓN DEL SERVICIO DE CONSULTORÍA DE
OBRA PARA LA ELABORACIÓN DE EXPEDIENTE TÉCNICO
DEL PROYECTO: "MEJORAMIENTO DEL SERVICIO DE
PROVISIÓN DE AGUA PARA RIEGO EN LA LOCALIDAD DE
YANACANCHA GRANDE (SISTEMA DE RIEGO
"CAMPANARIO") DEL DISTRITO DE LA ENCAÑADA -
PROVINCIA DE CAJAMARCA - DEPARTAMENTO DE
CAJAMARCA"**

¹ Estas Bases se utilizarán para la contratación del servicio de consultoría de obra. Para tal efecto, se deberá tener en cuenta la siguiente definición:

Consultoría de obra: Servicios profesionales altamente calificados consistente en la elaboración del expediente técnico de obras, en la supervisión de la elaboración del expediente técnico de obra o en la supervisión de obras.



DEBER DE COLABORACIÓN

La Entidad y todo proveedor que se someta a las presentes Bases, sea como participante, postor y/o contratista, deben conducir su actuación conforme a los principios previstos en la Ley de Contrataciones del Estado.

En este contexto, se encuentran obligados a prestar su colaboración al OSCE y a la Secretaría Técnica de la Comisión de Defensa de la Libre Competencia del INDECOPI, en todo momento según corresponda a sus competencias, a fin de comunicar presuntos casos de fraude, colusión y corrupción por parte de los funcionarios y servidores de la Entidad, así como los proveedores y demás actores que participan en el proceso de contratación.

De igual forma, deben poner en conocimiento del OSCE y a la Secretaría Técnica de la Comisión de Defensa de la Libre Competencia del INDECOPI los indicios de conductas anticompetitivas que se presenten durante el proceso de contratación, en los términos del Decreto Legislativo N° 1034, "Ley de Represión de Conductas Anticompetitivas", o norma que la sustituya, así como las demás normas de la materia.

La Entidad y todo proveedor que se someta a las presentes Bases, sea como participante, postor y/o contratista del proceso de contratación deben permitir al OSCE o a la Secretaría Técnica de la Comisión de Defensa de la Libre Competencia del INDECOPI el acceso a la información referida a las contrataciones del Estado que sea requerida, prestar testimonio o absolución de posiciones que se requieran, entre otras formas de colaboración.



SECCIÓN GENERAL

DISPOSICIONES COMUNES DEL PROCEDIMIENTO DE SELECCIÓN

(ESTA SECCIÓN NO DEBE SER MODIFICADA EN NINGÚN EXTREMO, BAJO SANCIÓN DE NULIDAD)



CAPÍTULO I ETAPAS DEL PROCEDIMIENTO DE SELECCIÓN

1.1. REFERENCIAS

Cuando en el presente documento se mencione la palabra Ley, se entiende que se está haciendo referencia a la Ley N° 30225, Ley de Contrataciones del Estado, y cuando se mencione la palabra Reglamento, se entiende que se está haciendo referencia al Reglamento de la Ley de Contrataciones del Estado aprobado por Decreto Supremo N° 344-2018-EF.

Las referidas normas incluyen sus respectivas modificaciones, de ser el caso.

1.2. CONVOCATORIA

Se realiza a través de su publicación en el SEACE de conformidad con lo señalado en el artículo 54 del Reglamento, en la fecha señalada en el calendario del procedimiento de selección, debiendo adjuntar las bases y resumen ejecutivo.

1.3. REGISTRO DE PARTICIPANTES

El registro de participantes se realiza conforme al artículo 55 del Reglamento. En el caso de un consorcio, basta que se registre uno (1) de sus integrantes.

Importante

- *Para registrarse como participante en un procedimiento de selección convocado por las Entidades del Estado Peruano, es necesario que los proveedores cuenten con inscripción vigente y estar habilitados ante el Registro Nacional de Proveedores (RNP) que administra el Organismo Supervisor de las Contrataciones del Estado (OSCE). Para obtener mayor información, se puede ingresar a la siguiente dirección electrónica: www.rnp.gob.pe.*
- *Los proveedores que deseen registrar su participación deben ingresar al SEACE utilizando su Certificado SEACE (usuario y contraseña). Asimismo, deben observar las instrucciones señaladas en el documento de orientación "Guía para el registro de participantes electrónico" publicado en <https://www2.seace.gob.pe/>.*
- *En caso los proveedores no cuenten con inscripción vigente en el RNP y/o se encuentren inhabilitados o suspendidos para ser participantes, postores y/o contratistas, el SEACE restringirá su registro, quedando a potestad de estos intentar nuevamente registrar su participación en el procedimiento de selección en cualquier otro momento, dentro del plazo establecido para dicha etapa, siempre que haya obtenido la vigencia de su inscripción o quedado sin efecto la sanción que le impuso el Tribunal de Contrataciones del Estado.*

1.4. FORMULACIÓN DE CONSULTAS Y OBSERVACIONES A LAS BASES

La formulación de consultas y observaciones a las bases se efectúa de conformidad con lo establecido en los numerales 72.1 y 72.2 del artículo 72 del Reglamento, así como el literal a) del artículo 89 del Reglamento.

Importante

No pueden formularse consultas ni observaciones respecto del contenido de una ficha de homologación aprobada. Las consultas y observaciones que se formulen sobre el particular, se tienen como no presentadas.

1.5. ABSOLUCIÓN DE CONSULTAS, OBSERVACIONES E INTEGRACIÓN DE BASES

La absolución de consultas, observaciones e integración de las bases se realizan conforme a



157

las disposiciones previstas en el numeral 72.4 del artículo 72 y el literal a) del artículo 89 del Reglamento.

Importante

- *No se absolverán consultas y observaciones a las bases que se presenten en forma física.*
- *Cuando exista divergencia entre lo indicado en el pliego de absolución de consultas y observaciones y la integración de bases, prevalece lo absuelto en el referido pliego; sin perjuicio, del deslinde de responsabilidades correspondiente.*

1.6. FORMA DE PRESENTACIÓN DE OFERTAS

Las ofertas se presentan conforme lo establecido en el artículo 59 y en el artículo 90 del Reglamento.

Las declaraciones juradas, formatos o formularios previstos en las bases que conforman la oferta deben estar debidamente firmados por el postor (firma manuscrita o digital, según la Ley N° 27269, Ley de Firmas y Certificados Digitales²). Los demás documentos deben ser visados por el postor. En el caso de persona jurídica, por su representante legal, apoderado o mandatario designado para dicho fin y, en el caso de persona natural, por este o su apoderado. No se acepta el pegado de la imagen de una firma o visto. Las ofertas se presentan foliadas.

Importante

- *Los formularios electrónicos que se encuentran en el SEACE y que los proveedores deben llenar para presentar sus ofertas, tienen carácter de declaración jurada.*
- *En caso la información contenida en los documentos escaneados que conforman la oferta no coincida con lo declarado a través del SEACE, prevalece la información declarada en los documentos escaneados.*
- *No se tomará en cuenta las ofertas que se presenten en físico a la Entidad.*

1.7. PRESENTACIÓN Y APERTURA DE OFERTAS

El participante presentará su oferta de manera electrónica a través del SEACE, desde las 00:01 horas hasta las 23:59 horas del día establecido para el efecto en el cronograma del procedimiento; adjuntando el archivo digitalizado que contenga los documentos que conforman la oferta de acuerdo a lo requerido en las bases.

El participante debe verificar antes de su envío, bajo su responsabilidad, que el archivo pueda ser descargado y su contenido sea legible.

Importante

Los integrantes de un consorcio no pueden presentar ofertas individuales ni conformar más de un consorcio en un procedimiento de selección, o en un determinado ítem cuando se trate de procedimientos de selección según relación de ítems.

En la apertura electrónica de la oferta técnica, el órgano encargado de las contrataciones o el comité de selección, según corresponda, verifica la presentación de lo exigido en la sección específica de las bases de conformidad con el numeral 81.2 del artículo 81 del Reglamento y determina si las ofertas responden a las características y/o requisitos y condiciones de los

² Para mayor información sobre la normativa de firmas y certificados digitales ingresar a: <https://www.indecopi.gob.pe/web/firmas-digitales/firmar-y-certificados-digitales>



Términos de Referencia, detallados en la sección específica de las bases. De no cumplir con lo requerido, la oferta se considera no admitida.

1.8. CALIFICACIÓN Y EVALUACIÓN DE LAS OFERTAS

La calificación y evaluación de los postores se realiza conforme los requisitos de calificación y factores de evaluación que se indican en la sección específica de las bases.

La evaluación técnica y económica se realiza sobre la base de:

Oferta técnica : 100 puntos
Oferta económica : 100 puntos

1.8.1 CALIFICACIÓN DE LAS OFERTAS TÉCNICAS

La calificación de las ofertas técnicas se realiza conforme a lo establecido en el numeral 82.1 del artículo 82 del Reglamento.

1.8.2 EVALUACIÓN DE LAS OFERTAS TÉCNICAS

La evaluación de las ofertas técnicas se realiza conforme a lo establecido en los numerales 82.2 y 82.3 del artículo 82 del Reglamento.

1.8.3 APERTURA Y EVALUACIÓN DE OFERTAS ECONÓMICAS

El órgano encargado de las contrataciones o el comité de selección, según corresponda, evalúa las ofertas económicas y determina el puntaje total de las ofertas conforme a lo dispuesto en el artículo 83 del Reglamento así como los coeficientes de ponderación previstos en la sección específica de las bases.

Importante

En el caso de contratación de consultorías de obras a ser prestadas fuera de la provincia de Lima y Callao, cuyo valor referencial no supere los doscientos mil Soles (S/ 200,000.00), a solicitud del postor se asigna una bonificación equivalente al diez por ciento (10%) sobre el puntaje total obtenido por los postores con domicilio en la provincia donde prestará el servicio, o en las provincias colindantes, sean o no pertenecientes al mismo departamento o región. El domicilio es el consignado en la constancia de inscripción ante el RNP³. Lo mismo aplica en el caso de procedimientos de selección por relación de ítems, cuando algún ítem no supera el monto señalado anteriormente.

1.9. SUBSANACIÓN DE LAS OFERTAS

La subsanación de las ofertas se sujeta a lo establecido en el artículo 60 del Reglamento. El plazo que se otorgue para la subsanación no puede ser inferior a un (1) día hábil.

La solicitud de subsanación se realiza de manera electrónica a través del SEACE y será remitida al correo electrónico consignado por el postor al momento de realizar su inscripción en el RNP, siendo su responsabilidad el permanente seguimiento de las notificaciones a dicho correo. La notificación de la solicitud se entiende efectuada el día de su envío al correo electrónico.

La presentación de las subsanaciones se realiza a través del SEACE. No se tomará en cuenta la subsanación que se presente en físico a la Entidad.

³ La constancia de inscripción electrónica se visualizará en el portal web del Registro Nacional de Proveedores: www.mrp.gob.pe



1.10. OTORGAMIENTO DE LA BUENA PRO

La buena pro se otorga luego de la evaluación correspondiente según lo indicado en el numeral 1.8.3 de la presente sección.

Previo al otorgamiento de la buena pro, el órgano encargado de las contrataciones o el comité de selección, según corresponda, aplica lo dispuesto en el artículo 68 del Reglamento, sobre el rechazo de las ofertas, de ser el caso.

En el supuesto de que dos (2) o más ofertas empaten, el otorgamiento de la buena pro se efectúa siguiendo estrictamente el orden señalado en el numeral 91.2 del artículo 91 del Reglamento.

El desempate mediante sorteo se realiza de manera electrónica a través del SEACE.

Definida la oferta ganadora, el órgano encargado de las contrataciones o el comité de selección, según corresponda, otorga la buena pro, mediante su publicación en el SEACE, incluyendo el cuadro comparativo y las actas debidamente motivadas de los resultados de la admisión, no admisión, calificación, descalificación, evaluación, rechazo y el otorgamiento de la buena pro.

1.11. CONSENTIMIENTO DE LA BUENA PRO

Cuando se hayan presentado dos (2) o más ofertas, el consentimiento de la buena pro se produce a los cinco (5) días hábiles siguientes de la notificación de su otorgamiento, sin que los postores hayan ejercido el derecho de interponer el recurso de apelación.

En caso que se haya presentado una sola oferta, el consentimiento de la buena pro se produce el mismo día de la notificación de su otorgamiento.

El consentimiento del otorgamiento de la buena pro se publica en el SEACE al día hábil siguiente de producido.

Importante

Una vez consentido el otorgamiento de la buena pro, el órgano encargado de las contrataciones o el órgano de la Entidad al que se haya asignado tal función realiza la verificación de la oferta presentada por el postor ganador de la buena pro conforme lo establecido en el numeral 64.6 del artículo 64 del Reglamento.



154

CAPÍTULO II SOLUCIÓN DE CONTROVERSIAS DURANTE EL PROCEDIMIENTO DE SELECCIÓN

2.1. RECURSO DE APELACIÓN

A través del recurso de apelación se pueden impugnar los actos dictados durante el desarrollo del procedimiento de selección hasta antes del perfeccionamiento del contrato.

El recurso de apelación se presenta ante la Entidad convocante, y es conocido y resuelto por su Titular, cuando el valor referencial sea igual o menor a cincuenta (50) UIT. Cuando el valor referencial sea mayor a dicho monto, el recurso de apelación se presenta ante y es resuelto por el Tribunal de Contrataciones del Estado.

En los procedimientos de selección según relación de ítems, el valor referencial total del procedimiento determina ante quién se presenta el recurso de apelación.

Los actos que declaren la nulidad de oficio, la cancelación del procedimiento de selección y otros actos emitidos por el Titular de la Entidad que afecten la continuidad de este, se impugnan ante el Tribunal de Contrataciones del Estado.

Importante

- *Una vez otorgada la buena pro, el órgano encargado de las contrataciones o el comité de selección, según corresponda, está en la obligación de permitir el acceso de los participantes y postores al expediente de contratación, salvo la información calificada como secreta, confidencial o reservada por la normativa de la materia, a más tardar dentro del día siguiente de haberse solicitado por escrito.*
- *A efectos de recoger la información de su interés, los postores pueden valerse de distintos medios, tales como: (i) la lectura y/o toma de apuntes, (ii) la captura y almacenamiento de imágenes, e incluso (iii) pueden solicitar copia de la documentación obrante en el expediente, siendo que, en este último caso, la Entidad deberá entregar dicha documentación en el menor tiempo posible, previo pago por tal concepto.*
- *El recurso de apelación se presenta ante la Mesa de Partes del Tribunal o ante las oficinas desconcentradas del OSCE o en la Unidad de Trámite Documentario de la Entidad, según corresponda.*

2.2. PLAZOS DE INTERPOSICIÓN DEL RECURSO DE APELACIÓN

La apelación contra el otorgamiento de la buena pro o contra los actos dictados con anterioridad a ella se interpone dentro de los cinco (5) días hábiles siguientes de haberse notificado el otorgamiento de la buena pro.

La apelación contra los actos dictados con posterioridad al otorgamiento de la buena pro, contra la declaración de nulidad, cancelación y declaratoria de desierto del procedimiento, se interpone dentro de los cinco (5) días hábiles siguientes de haberse tomado conocimiento del acto que se desea impugnar.



CAPÍTULO III DEL CONTRATO

3.1. PERFECCIONAMIENTO DEL CONTRATO

Los plazos y el procedimiento para perfeccionar el contrato se realiza conforme a lo indicado en el artículo 141 del Reglamento.

Para perfeccionar el contrato, el postor ganador de la buena pro debe presentar los documentos señalados en el artículo 139 del Reglamento y los previstos en la sección específica de las bases.

3.2. GARANTÍAS

Las garantías que deben otorgar los postores y/o contratistas, según corresponda, son las de fiel cumplimiento del contrato y por los adelantos.

3.2.1. GARANTÍA DE FIEL CUMPLIMIENTO

Como requisito indispensable para perfeccionar el contrato, el postor ganador debe entregar a la Entidad la garantía de fiel cumplimiento del mismo por una suma equivalente al diez por ciento (10%) del monto del contrato original. Esta se mantiene vigente hasta el consentimiento de la liquidación final.

3.2.2. GARANTÍA DE FIEL CUMPLIMIENTO POR PRESTACIONES ACCESORIAS

En las contrataciones que conllevan la ejecución de prestaciones accesorias, tales como mantenimiento, reparación o actividades afines, se otorga una garantía adicional por una suma equivalente al diez por ciento (10%) del monto del contrato de la prestación accesorio, la misma que debe ser renovada periódicamente hasta el cumplimiento total de las obligaciones garantizadas.

Importante

En los contratos de consultorías de obras que celebren las Entidades con las micro y pequeñas empresas, estas últimas pueden otorgar como garantía de fiel cumplimiento el diez por ciento (10%) del monto del contrato, porcentaje que es retenido por la Entidad durante la primera mitad del número total de pagos a realizarse, de forma prorrateada en cada pago, con cargo a ser devuelto a la finalización del mismo, conforme lo establecen los numerales 149.4 y 149.5 del artículo 149 del Reglamento y numeral 151.2 del artículo 151 del Reglamento.

3.2.3. GARANTÍA POR ADELANTO

En caso se haya previsto en la sección específica de las bases la entrega de adelantos, el contratista debe presentar una garantía emitida por idéntico monto conforme a lo estipulado en el artículo 153 del Reglamento.

3.3. REQUISITOS DE LAS GARANTÍAS

Las garantías que se presenten deben ser incondicionales, solidarias, irrevocables y de realización automática en el país, al solo requerimiento de la Entidad. Asimismo, deben ser emitidas por empresas que se encuentren bajo la supervisión directa de la Superintendencia de Banca, Seguros y Administradoras Privadas de Fondos de Pensiones y que cuenten con clasificación de riesgo B o superior. Asimismo, deben estar autorizadas para emitir garantías; o estar consideradas en la última lista de bancos extranjeros de primera categoría que periódicamente publica el Banco Central de Reserva del Perú.

Importante



Corresponde a la Entidad verificar que las garantías presentadas por el postor ganador de la buena pro y/o contratista cumplan con los requisitos y condiciones necesarios para su aceptación y eventual ejecución; sin perjuicio de la determinación de las responsabilidades funcionales que correspondan.

Advertencia

Los funcionarios de las Entidades no deben aceptar garantías emitidas bajo condiciones distintas a las establecidas en el presente numeral, debiendo tener en cuenta lo siguiente:

1. La clasificadora de riesgo que asigna la clasificación a la empresa que emite la garantía debe encontrarse listada en el portal web de la SBS (<http://www.sbs.gob.pe/sistema-financiero/clasificadoras-de-riesgo>).
2. Se debe identificar en la página web de la clasificadora de riesgo respectiva, cuál es la clasificación vigente de la empresa que emite la garantía, considerando la vigencia a la fecha de emisión de la garantía.
3. Para fines de lo establecido en el artículo 148 del Reglamento, la clasificación de riesgo B, incluye las clasificaciones B+ y B.
4. Si la empresa que otorga la garantía cuenta con más de una clasificación de riesgo emitida por distintas empresas listadas en el portal web de la SBS, bastará que en una de ellas cumpla con la clasificación mínima establecida en el Reglamento.

En caso exista alguna duda sobre la clasificación de riesgo asignada a la empresa emisora de la garantía, se deberá consultar a la clasificadora de riesgos respectiva.

De otro lado, además de cumplir con el requisito referido a la clasificación de riesgo, a efectos de verificar si la empresa emisora se encuentra autorizada por la SBS para emitir garantías, debe revisarse el portal web de dicha Entidad (<http://www.sbs.gob.pe/sistema-financiero/relacion-de-empresas-que-se-encuentran-autorizadas-a-emitir-cartas-fianza>).

Los funcionarios competentes deben verificar la autenticidad de la garantía a través de los mecanismos establecidos (consulta web, teléfono u otros) por la empresa emisora.

3.4. EJECUCIÓN DE GARANTÍAS

La Entidad puede solicitar la ejecución de las garantías conforme a los supuestos contemplados en el artículo 155 del Reglamento.

3.5. ADELANTOS

La Entidad puede entregar adelantos directos al contratista, los que en ningún caso exceden en conjunto del treinta por ciento (30%) del monto del contrato original, siempre que ello haya sido previsto en la sección específica de las bases.

3.6. PENALIDADES

3.6.1. PENALIDAD POR MORA EN LA EJECUCIÓN DE LA PRESTACIÓN

En caso de retraso injustificado del contratista en la ejecución de las prestaciones objeto del contrato, la Entidad le aplica automáticamente una penalidad por mora por cada día de atraso, de conformidad con el artículo 162 del Reglamento.

3.6.2. OTRAS PENALIDADES

La Entidad puede establecer penalidades distintas a la mencionada en el numeral precedente, según lo previsto en el artículo 163 del Reglamento y lo indicado en la sección específica de las bases.



Estos dos tipos de penalidades se calculan en forma independiente y pueden alcanzar cada una un monto máximo equivalente al diez por ciento (10%) del monto del contrato vigente, o de ser el caso, del ítem que debió ejecutarse.

3.7. PAGOS

El pago se realiza después de ejecutada la respectiva prestación, pudiendo contemplarse pagos a cuenta, según la forma establecida en la sección específica de las bases o en el contrato.

La Entidad paga las contraprestaciones pactadas a favor del contratista dentro de los diez (10) días calendario siguientes de otorgada la conformidad de los servicios, siempre que se verifiquen las condiciones establecidas en el contrato para ello, bajo responsabilidad del funcionario competente.

La conformidad se emite en un plazo máximo de quince (15) días, bajo responsabilidad del funcionario que debe emitir la conformidad.

En el caso que se haya suscrito contrato con un consorcio, el pago se realizará de acuerdo a lo que se indique en el contrato de consorcio.

Advertencia

En caso de retraso en los pagos a cuenta o pago final por parte de la Entidad, salvo que se deba a caso fortuito o fuerza mayor, esta reconoce al contratista los intereses legales correspondientes, de conformidad con el artículo 39 de la Ley y 171 del Reglamento, debiendo repetir contra los responsables de la demora injustificada.

3.8. INCUMPLIMIENTO DEL CONTRATO

Las causales para la resolución del contrato, serán aplicadas de conformidad con el artículo 36 de la Ley y 164 del Reglamento.

3.9. DISPOSICIONES FINALES

Todos los demás aspectos del presente procedimiento no contemplados en las bases se regirán supletoriamente por la Ley y su Reglamento, así como por las disposiciones legales vigentes.



SECCIÓN ESPECÍFICA

CONDICIONES ESPECIALES DEL PROCEDIMIENTO DE SELECCIÓN

(EN ESTA SECCIÓN LA ENTIDAD DEBERÁ COMPLETAR LA INFORMACIÓN EXIGIDA, DE ACUERDO A LAS INSTRUCCIONES INDICADAS)

[Handwritten signature]

[Handwritten signature]

[Handwritten signature]



CAPÍTULO I GENERALIDADES

1.1. ENTIDAD CONVOCANTE

Nombre : DIRECCIÓN REGIONAL DE AGRICULTURA CAJAMARCA
RUC N° : 20453743862
Domicilio legal : CARRETERA BAÑOS DEL INCA 3.5KM
Teléfono: : 917 087 250
Correo electrónico: : matalaya@regioncajamarca.gob.pe

1.2. OBJETO DE LA CONVOCATORIA

El presente procedimiento de selección tiene por objeto la **CONTRATACIÓN DEL SERVICIO DE CONSULTORÍA DE OBRA PARA ELABORACIÓN DE EXPEDIENTE TÉCNICO DEL PROYECTO: "MEJORAMIENTO DEL SERVICIO DE PROVISIÓN DE AGUA PARA RIEGO EN LA LOCALIDAD DE YANACANCHA GRANDE (SISTEMA DE RIEGO "CAMPANARIO") DEL DISTRITO DE LA ENCAÑADA - PROVINCIA DE CAJAMARCA - DEPARTAMENTO DE CAJAMARCA"**

1.3. VALOR REFERENCIAL⁴

El valor referencial asciende a **CIENTO SETENTA MIL CON 00/100 SOLES (S/ 170,000.00)**, incluidos los impuestos de Ley y cualquier otro concepto que incida en el costo total del servicio de consultoría de obra. El valor referencial ha sido calculado al mes de **JUNIO de 2023**.

| Valor Referencial (VR) | Límites ⁵ | |
|-------------------------------------------------------------------------------------------------------------------------------------------------|--------------------------------------------------------------------|-------------------------------------------------------------------|
| | Inferior | Superior |
| CIENTO SETENTA MIL CON 00/100 SOLES (S/ 170,000.00) | CIENTO CINCUENTA Y TRES MIL CON 00/100 SOLES (S/ 153,000.00) | CIENTO OCHENTA Y SIETE MIL CON 00/100 SOLES (S/ 187,000.00) |
| Importante | | |
| <i>Las ofertas económicas no pueden exceder los límites del valor referencial de conformidad con el numeral 28.2 del artículo 28 de la Ley.</i> | | |

1.4. EXPEDIENTE DE CONTRATACIÓN

El expediente de contratación fue aprobado mediante **FORMATO N°02: SOLICITUD Y APROBACIÓN DE EXPEDIENTE DE CONTRATACIÓN** de fecha **01 de junio de 2023**.

1.5. FUENTE DE FINANCIAMIENTO

5-18: CANON Y SOBRECANON, REGALÍAS, RENTA DE ADUANAS Y PARTICIPACIONES

⁴ El monto del valor referencial indicado en esta sección de las bases no debe diferir del monto del valor referencial consignado en la ficha del procedimiento en el SEACE. No obstante, de existir contradicción entre estos montos, primará el monto del valor referencial indicado en las bases aprobadas.

⁵ De acuerdo a lo señalado en el artículo 48 del Reglamento, estos límites se calculan considerando dos (2) decimales. Para ello, si el límite inferior tiene más de dos decimales, se aumenta en un dígito el valor del segundo decimal; en el caso del límite superior, se considera el valor del segundo decimal sin efectuar el redondeo.



148

Importante

La fuente de financiamiento debe corresponder a aquella prevista en la Ley de Equilibrio Financiero del Presupuesto del Sector Público del año fiscal en el cual se convoca el procedimiento de selección.

1.6. SISTEMA DE CONTRATACIÓN

El presente procedimiento se rige por el sistema de **SUMA ALZADA**, de acuerdo con lo establecido en el expediente de contratación respectivo.

Importante

En el caso de supervisión de obras, cuando se haya previsto que las actividades comprenden la liquidación del contrato de obra, la supervisión se rige bajo el sistema de tarifas mientras que la liquidación se rige bajo el sistema a suma alzada.

1.7. ALCANCES DEL REQUERIMIENTO

El alcance de la prestación está definido en el Capítulo III de la presente sección de las bases.

1.8. PLAZO DE PRESTACIÓN DEL SERVICIO DE CONSULTORÍA DE OBRA

Los servicios de consultoría de obra materia de la presente convocatoria se prestarán en el plazo de **NOVENTA (90) DÍAS CALENDARIOS**, en concordancia con lo establecido en el expediente de contratación.

Importante

En el caso de supervisión de obras, el plazo inicial del contrato debe estar vinculado al del contrato de la obra a ejecutar y comprender hasta la liquidación de la obra, de conformidad con el artículo 10 de la Ley.

1.9. COSTO DE REPRODUCCIÓN Y ENTREGA DE BASES

Los participantes registrados tienen el derecho de solicitar un ejemplar de las bases, para cuyo efecto deben cancelar **S/. 5.00 (CINCO con 00/100 soles)** en la Oficina de Caja de la Entidad sito: **CARRETERA BAÑOS DEL INCA 3.5KM - CAJAMARCA**, recabar en la oficina de **ABASTECIMIENTOS**

Importante

El costo de entrega de un ejemplar de las bases no puede exceder el costo de su reproducción.

1.10. BASE LEGAL

- Ley N°31638 - Ley de Presupuesto del Sector Público para el Año Fiscal 2023.
- Ley N°31639 - Ley de Equilibrio Financiero del Presupuesto del Sector Público para el Año Fiscal 2023.
- Decreto Supremo N°082-2019-EF que Aprueba el TUO de la Ley N°30225 – Ley de Contrataciones del Estado.
- Decreto Supremo N°344-2018-EF que Aprueba el Reglamento de la Ley N°30225 - Ley de Contrataciones del Estado, modificado por Decretos Supremos N°377-2019-EF, N°168-2020- EF, N°250-2020-EF y N°162-2021-EF.
- Decreto Supremo N°004-2019-JUS que Aprueba el TUO de la Ley N°27444 – Ley del Procedimiento Administrativo General.
- Texto Único Ordenado de la Ley N°27806, Ley de Transparencia y de Acceso a



la Información Pública, aprobado por Decreto Supremo N043-2003-PCM.

- Decreto Supremo N° 006-2012-AG
- Ley N°29783 Ley de Salud y Seguridad en el Trabajo y su modificatoria mediante
- Ley N°29973 Ley General de la persona con discapacidad.
- Ley N°29783 Ley de Seguridad y Salud en el Trabajo.
- Cualquier otra disposición legal vigente que permita desarrollar el objeto de la convocatoria, que no contravenga lo regulado por la Ley de Contrataciones del Estado.

Las referidas normas incluyen sus respectivas modificaciones, de ser el caso.



CAPÍTULO II DEL PROCEDIMIENTO DE SELECCIÓN

2.1. CALENDARIO DEL PROCEDIMIENTO DE SELECCIÓN

Según el cronograma de la ficha de selección de la convocatoria publicada en el SEACE.

Importante

De conformidad con la vigesimosegunda Disposición Complementaria Final del Reglamento, en caso la Entidad (Ministerios y sus organismos públicos, programas o proyectos adscritos) haya difundido el requerimiento a través del SEACE siguiendo el procedimiento establecido en dicha disposición, no procede formular consultas u observaciones al requerimiento.

2.2. CONTENIDO DE LAS OFERTAS

2.2.1. OFERTA TÉCNICA

La oferta contendrá, además de un índice de documentos⁶, la siguiente documentación:

2.2.1.1. Documentación de presentación obligatoria

A. Documentos para la admisión de la oferta

- a.1) Declaración jurada de datos del postor. (**Anexo N° 1**)
- a.2) Documento que acredite la representación de quien suscribe la oferta.

En caso de persona jurídica, copia del certificado de vigencia de poder del representante legal, apoderado o mandatario designado para tal efecto.

En caso de persona natural, copia del documento nacional de identidad o documento análogo, o del certificado de vigencia de poder otorgado por persona natural, del apoderado o mandatario, según corresponda.

En el caso de consorcios, este documento debe ser presentado por cada uno de los integrantes del consorcio que suscriba la promesa de consorcio, según corresponda.

Advertencia

De acuerdo con el artículo 4 del Decreto Legislativo N° 1246, las Entidades están prohibidas de exigir a los administrados o usuarios la información que puedan obtener directamente mediante la interoperabilidad a que se refieren los artículos 2 y 3 de dicho Decreto Legislativo. En esa medida, si la Entidad es usuaria de la Plataforma de Interoperabilidad del Estado – PIDE⁷ y siempre que el servicio web se encuentre activo en el Catálogo de Servicios de dicha plataforma, no corresponderá exigir el certificado de vigencia de poder y/o documento nacional de identidad.

- a.3) Declaración jurada de acuerdo con el literal b) del artículo 52 del Reglamento. (**Anexo N° 2**)
- a.4) Declaración jurada de cumplimiento de los Términos de Referencia contenidos en el numeral 3.1 del Capítulo III de la presente sección. (**Anexo N° 3**)

⁶ La omisión del índice no determina la no admisión de la oferta.

⁷ Para mayor información de las Entidades usuarias y del Catálogo de Servicios de la Plataforma de Interoperabilidad del Estado – PIDE ingresar al siguiente enlace <https://www.gobiernodigital.gob.pe/interoperabilidad/>



145

a.5) Declaración jurada de plazo de prestación del servicio de consultoría de obra. **(Anexo N° 4).**

a.6) Promesa de consorcio con firmas legalizadas, de ser el caso, en la que se consigne los integrantes, el representante común, el domicilio común y las obligaciones a las que se compromete cada uno de los integrantes del consorcio así como el porcentaje equivalente a dichas obligaciones. **(Anexo N° 5)**

Importante

El órgano encargado de las contrataciones o el comité de selección, según corresponda, verifica la presentación de los documentos requeridos. De no cumplir con lo requerido, la oferta se considera no admitida.

B. Documentos para acreditar los requisitos de calificación

Incorporar en la oferta los documentos que acreditan los **“Requisitos de Calificación”** que se detallan en el numeral 3.2 del Capítulo III de la presente sección de las bases.

2.2.1.2. Documentación de presentación facultativa:

- a) En el caso de microempresas y pequeñas empresas integradas por personas con discapacidad, o en el caso de consorcios conformados en su totalidad por estas empresas, deben presentar la constancia o certificado con el cual acredite su inscripción en el Registro de Empresas Promocionales para Personas con Discapacidad⁸.
- b) Incorporar en la oferta los documentos que acreditan los **“Factores de Evaluación”** establecidos en el Capítulo IV de la presente sección de las bases, a efectos de obtener el puntaje previsto en dicho Capítulo para cada factor.
- c) Solicitud de bonificación por tener la condición de micro y pequeña empresa. **(Anexo N° 11)**
- d) Los postores con domicilio en la provincia donde se prestará el servicio de consultoría de obra, o en las provincias colindantes, sean o no pertenecientes al mismo departamento o región, pueden presentar la solicitud de bonificación por servicios prestados fuera de la provincia de Lima y Callao, según **(Anexo N° 10)**

Advertencia

El órgano encargado de las contrataciones o el comité de selección, según corresponda, no podrá exigir al postor la presentación de documentos que no hayan sido indicados en los acápites “Documentos para la admisión de la oferta”, “Requisitos de calificación” y “Factores de evaluación”.

2.2.2. OFERTA ECONÓMICA

La oferta económica expresada en **SOLES**. Adjuntar obligatoriamente el **Anexo N° 6**.

El monto total de la oferta económica y los subtotales que lo componen deben ser expresados con dos (2) decimales. Los precios unitarios o tarifas pueden ser expresados con más de dos (2) decimales.

⁸ Dicho documento se tendrá en consideración en caso de empate, conforme a lo previsto en el artículo 91 del Reglamento.



Importante

- El órgano encargado de las contrataciones o el comité de selección, según corresponda, declara no admitidas las ofertas que no se encuentren dentro de los límites del valor referencial previstos en el numeral 28.2 del artículo 28 de la Ley.
- La estructura de costos, se presenta para el perfeccionamiento del contrato.

2.3. DETERMINACIÓN DEL PUNTAJE TOTAL DE LAS OFERTAS

Una vez evaluadas las ofertas técnica y económica se procederá a determinar el puntaje total de las mismas.

El puntaje total de las ofertas es el promedio ponderado de ambas evaluaciones, obtenido de la aplicación de la siguiente fórmula:

$$PTP_i = c_1 PT_i + c_2 Pe_i$$

Donde:

- PTP_i = Puntaje total del postor i
PT_i = Puntaje por evaluación técnica del postor i
Pe_i = Puntaje por evaluación económica del postor i
c₁ = Coeficiente de ponderación para la evaluación técnica.
c₂ = Coeficiente de ponderación para la evaluación económica.

Se aplicarán las siguientes ponderaciones:

- c₁ = 0.80
c₂ = 0.20

Donde: c₁ + c₂ = 1.00

2.4. PRESENTACIÓN DEL RECURSO DE APELACIÓN

"El recurso de apelación se presenta ante la Unidad de Trámite Documentario de la Entidad.

En caso el participante o postor opte por presentar recurso de apelación y por otorgar la garantía mediante depósito en cuenta bancaria, se debe realizar el abono en:

- N ° de Cuenta : 00-761-143050
Banco : BANCO DE LA NACIÓN
N° CCI⁹ : 018-761-000761143050-70

2.5. REQUISITOS PARA PERFECCIONAR EL CONTRATO

El postor ganador de la buena pro debe presentar los siguientes documentos para perfeccionar el contrato:

- Garantía de fiel cumplimiento del contrato.
- Garantía de fiel cumplimiento por prestaciones accesorias, de ser el caso.
- Contrato de consorcio con firmas legalizadas ante Notario de cada uno de los integrantes, de ser el caso.
- Código de cuenta interbancaria (CCI) o, en el caso de proveedores no domiciliados, el número de su cuenta bancaria y la entidad bancaria en el exterior.
- Copia de la vigencia del poder del representante legal de la empresa que acredite que cuenta con facultades para perfeccionar el contrato, cuando corresponda.
- Copia de DNI del postor en caso de persona natural, o de su representante legal en caso

⁹ En caso de transferencia interbancaria.



de persona jurídica.

Advertencia

De acuerdo con el artículo 4 del Decreto Legislativo N° 1246, las Entidades están prohibidas de exigir a los administrados o usuarios la información que puedan obtener directamente mediante la interoperabilidad a que se refieren los artículos 2 y 3 de dicho Decreto Legislativo. En esa medida, si la Entidad es usuaria de la Plataforma de Interoperabilidad del Estado – PIDE¹⁰ y siempre que el servicio web se encuentre activo en el Catálogo de Servicios de dicha plataforma, no corresponderá exigir los documentos previstos en los literales e) y f).

- g) Domicilio para efectos de la notificación durante la ejecución del contrato.
- h) Autorización de notificación de la decisión de la Entidad sobre la solicitud de ampliación de plazo mediante medios electrónicos de comunicación¹¹. **(Anexo N° 12)**
- i) Detalle de los precios unitarios de la oferta económica¹².
- j) Estructura de costos de la oferta económica.
- k) Detalle del monto de la oferta económica de cada uno de los servicios de consultoría de obra que conforman el paquete¹³.
- l) Copia de los diplomas que acrediten la formación académica requerida del personal clave, en caso que el grado o título profesional requerido no se encuentren publicados en el Registro Nacional de Grados Académicos y Títulos Profesionales a cargo de la de la Superintendencia Nacional de Educación Superior Universitaria – SUNEDU¹⁴.
- m) Copia de (i) contratos y su respectiva conformidad o (ii) constancias o (iii) certificados o (iv) cualquier otra documentación que, de manera fehaciente demuestre la experiencia del personal clave.
- n) Copia de documentos que sustenten la propiedad, la posesión, el compromiso de compra venta o alquiler u otro documento que acredite la disponibilidad del requisito de calificación equipamiento estratégico. En el caso que el postor ganador sea un consorcio los documentos de acreditación de este requisito pueden estar a nombre del consorcio o de uno de sus integrantes¹⁵.

Importante

- *La Entidad debe aceptar las diferentes denominaciones utilizadas para acreditar la carrera profesional requerida, aun cuando no coincida literalmente con aquella prevista en los requisitos de calificación (por ejemplo Ingeniería Ambiental, Ingeniería en Gestión Ambiental, Ingeniería y Gestión Ambiental u otras denominaciones).*
- *Los documentos que acreditan la experiencia del personal clave deben incluir como mínimo los nombres y apellidos del personal, el cargo desempeñado, el plazo de la prestación indicando el día, mes y año de inicio y culminación, el nombre de la Entidad u organización que emite el documento, la fecha de emisión y nombres y apellidos de quien suscribe el documento.*

En caso estos documentos establezcan el plazo de la experiencia adquirida por el personal clave en meses sin especificar los días la Entidad debe considerar el mes completo.

De presentarse experiencia ejecutada paralelamente (traslape), para el cómputo del tiempo de dicha experiencia sólo se considerará una vez el periodo traslapado. No obstante, de

¹⁰ Para mayor información de las Entidades usuarias y del Catálogo de Servicios de la Plataforma de Interoperabilidad del Estado – PIDE ingresar al siguiente enlace <https://www.gobiernodigital.gob.pe/interoperabilidad/>

¹¹ En tanto se implemente la funcionalidad en el SEACE, de conformidad con la Primera Disposición Complementaria Transitoria del Decreto Supremo N° 234-2022-EF.

¹² Incluir solo en caso de la contratación bajo el sistema a suma alzada.

¹³ Incluir solo en caso de contrataciones por paquete.

¹⁴ <https://enlinea.sunedu.gob.pe/>

¹⁵ Incluir solo en caso se haya incluido el equipamiento estratégico como requisito de calificación.



presentarse periodos traslapados en el supervisor de obra, no se considera ninguna de las experiencias acreditadas, salvo la supervisión de obras por paquete.

Se considerará aquella experiencia que no tenga una antigüedad mayor a veinticinco (25) años anteriores a la fecha de la presentación de ofertas.

Asimismo, la Entidad debe valorar de manera integral los documentos presentados para acreditar dicha experiencia. En tal sentido, aun cuando en los documentos presentados la denominación del cargo o puesto no coincida literalmente con aquella prevista en los requisitos de calificación, se deberá validar la experiencia si las actividades que realizó el profesional corresponden con la función propia del cargo o puesto requerido.

- Cuando el postor ganador de la buena pro presenta como personal clave a profesionales que se encuentren prestando servicios como residente o supervisor en obras contratadas por la Entidad que no cuentan con recepción, procede otorgar plazo adicional para subsanar, conforme lo previsto en el literal a) del artículo 141 del Reglamento.
- En caso que el postor ganador de la buena pro sea un consorcio, las garantías que presente este para el perfeccionamiento del contrato, así como durante la ejecución contractual, de ser el caso, además de cumplir con las condiciones establecidas en el artículo 33 de la Ley y en el artículo 148 del Reglamento, deben consignar expresamente el nombre completo o la denominación o razón social de los integrantes del consorcio, en calidad de garantizados, de lo contrario no podrán ser aceptadas por las Entidades. No se cumple el requisito antes indicado si se consigna únicamente la denominación del consorcio, conforme lo dispuesto en la Directiva "Participación de Proveedores en Consorcio en las Contrataciones del Estado".
- En los contratos de consultoría de obras que celebren las Entidades con las micro y pequeñas empresas, estas últimas pueden otorgar como garantía de fiel cumplimiento el diez por ciento (10%) del monto del contrato, porcentaje que es retenido por la Entidad durante la primera mitad del número total de pagos a realizarse, de forma prorrateada en cada pago, con cargo a ser devuelto a la finalización del mismo, conforme lo establece el numeral 149.4 del artículo 149 y el numeral 151.2 del artículo 151 del Reglamento. Para dicho efecto los postores deben encontrarse registrados en el REMYPE, consignando en la Declaración Jurada de Datos del Postor (Anexo N° 1) o en la solicitud de retención de la garantía durante el perfeccionamiento del contrato, que tienen la condición de MYPE, lo cual será verificado por la Entidad en el link <http://www2.trabajo.gob.pe/servicios-en-linea-2-2> opción consulta de empresas acreditadas en el REMYPE.

Importante

- Corresponde a la Entidad verificar que las garantías presentadas por el postor ganador de la buena pro cumplan con los requisitos y condiciones necesarios para su aceptación y eventual ejecución; sin perjuicio de la determinación de las responsabilidades funcionales que correspondan.
- De conformidad con el Reglamento Consular del Perú aprobado mediante Decreto Supremo N° 076-2005-RE para que los documentos públicos y privados extendidos en el exterior tengan validez en el Perú, deben estar legalizados por los funcionarios consulares peruanos y refrendados por el Ministerio de Relaciones Exteriores del Perú, salvo que se trate de documentos públicos emitidos en países que formen parte del Convenio de la Apostilla, en cuyo caso bastará con que estos cuenten con la Apostilla de la Haya¹⁶.
- La Entidad no puede exigir documentación o información adicional a la consignada en el presente numeral para el perfeccionamiento del contrato.

2.6. PERFECCIONAMIENTO DEL CONTRATO

El contrato se perfecciona con la suscripción del documento que lo contiene. Para dicho efecto el postor ganador de la buena pro, dentro del plazo previsto en el artículo 141 del Reglamento

¹⁶ Según lo previsto en la Opinión N° 009-2016/DTN.



141

debe presentar la documentación requerida en **MESA DE PARTES DE LA DIRECCIÓN REGIONAL DE AGRICULTURA CAJAMARCA, SITIO: CARRETERA BAÑOS DEL INCA KILOMETRO 3.5 DE LA CIUDAD DE CAJAMARCA.**

2.7. FORMA DE PAGO

La Entidad realizará el pago de la contraprestación pactada a favor del contratista en **PAGOS PARCIALES** conforme al siguiente detalle:

- 20% a la presentación del entregable 01, previa conformidad otorgada por la entidad, sustentada en el informe del evaluador o supervisor o inspectore del estudio.
- 60% a la presentación del entregable 02, previa conformidad otorgada por la entidad, sustentada en el informe del evaluador o supervisor o inspectore del estudio.
- 20% a la presentación del entregable 03, y la aprobación y viabilidad del estudio del expediente técnico por parte de la DRAC del Gobierno Regional de Cajamarca.
-

Para efectos del pago de las contraprestaciones ejecutadas por el contratista, la Entidad debe contar con la siguiente documentación:

- Informe del funcionario responsable del DIRECCIÓN DE COMPETITIVIDAD AGRARIA emitiendo la conformidad de la prestación efectuada.
- Informe del EVALUADOR, SUPERVISOR O INSPECTOR a cargo del estudio.
- Comprobante de pago.

Dicha documentación se debe presentar en **TRÁMITE DOCUMENTARIO DE LA DIRECCIÓN REGIONAL DE AGRICULTURA CAJAMARCA (DRAC), sitio: CARRETERA BAÑOS DEL INCA KM. 3.5 DE LA CIUDAD DE CAJAMARCA.**



CAPÍTULO III REQUERIMIENTO

Importante

De conformidad con el numeral 29.8 del artículo 29 del Reglamento, el área usuaria es responsable de la adecuada formulación del requerimiento, debiendo asegurar la calidad técnica y reducir la necesidad de su reformulación por errores o deficiencias técnicas que repercutan en el proceso de contratación

3.1. TERMINOS DE REFERENCIA



GOBIERNO REGIONAL DE CAJAMARCA
DIRECCION REGIONAL DE AGRICULTURA
DIRECCION DE COMPETITIVIDAD AGRARIA



PAC: 56

"Año de la Unidad, la Paz y el Desarrollo"

MAD N° 7935077

Cajamarca, 26 MAYO 2023

OFICIO N° 625-2023-GR.CAJ-DRAC/DCA

Señor:
Ing. Néstor M. MENDOZA ARROYO
Director Regional de Agricultura

PRESENTE

Asunto : Solicito contratación de un consultor para elaboración de expediente técnico

Referencia : Carta N° 01-2023-CAPA/IEDA/DRAC-DCA

Es grato dirigirme a Usted, para saludarlo cordialmente y al mismo tiempo, en atención al documento de la referencia, solicitar tenga a bien ordenar a quien corresponda, atender con la contratación de un consultor para elaboración de expediente técnico para el proyecto: "MEJORAMIENTO DEL SERVICIO DE PROVISION DE AGUA PARA RIEGO EN LA LOCALIDAD DE YANACANCHA GRANDE (SISTEMA DE RIEGO "CAMPANARIO") DEL DISTRITO DE LA ENCAÑADA - PROVINCIA DE CAJAMARCA- DEPARTAMENTO DE CAJAMARCA", para lo cual adjunto pedido de Servicio Siga N° 452.

Sin otro particular me despido de usted, expresándole las muestras de mi especial consideración y estima personal.

Atentamente,

GOBIERNO REGIONAL CAJAMARCA
DIRECCION REGIONAL DE AGRICULTURA
DIRECCION DE COMPETITIVIDAD AGRARIA
Ing. José Tomás Morán Machuca
DIRECTOR

Cc.
- archivo
JTMM/Laura
Folios 39
26/05/2023

338

| | |
|-------------------------|--------------|
| DIRECCIÓN - DRAC | |
| Fecha de Emisión: | 26 MAY 2023 |
| Pase en: | Adm |
| Para: | Acción Mecan |
| Cajamarca 26 de 05 2023 | |
| Mauricio A | |
| DIRECTOR | |

Dirección: km 3.5 Carretera Cajamarca - Baños del Inca



GOBIERNO REGIONAL CAJAMARCA
DIRECCIÓN REGIONAL DE AGRICULTURA
DIRECCIÓN DE COMPETITIVIDAD AGRARIA



37

"Año de la Unidad, la paz y el desarrollo"

CARTA N.° 01 - 2023 - CAPA / IEDA / DRAC - DCA

PARA : JOSÉ TOMAS MARIN MACHUCA
Director de Competitividad Agraria

DE : ING. CESAR ADRIAN, PLASENCIA ALVAREZ
Ingeniero Especialista de Apoyo a la DCA.

ASUNTO : Alcanzo TDR del Proyecto : "MEJORAMIENTO DEL SERVICIO DE PROVISIÓN DE AGUA PARA RIEGO EN LA LOCALIDAD DE YANACANCHA GRANDE (SISTEMA DE RIEGO "CAMPANARIO") DEL DISTRITO DE LA ENCAÑADA - PROVINCIA DE CAJAMARCA - DEPARTAMENTO DE CAJAMARCA "

REFERENCIA : PROVEIDO DE FECHA 11/05/2023

FECHA : Cajamarca, 16 de Mayo del 2023.

Tengo a bien dirigirme a usted, para saludarlo cordialmente y en atención al documento de referencia, se ha evaluado la documentación respectiva para la elaboración de los TDR respectivos del Proyecto: "MEJORAMIENTO DEL SERVICIO DE PROVISIÓN DE AGUA PARA RIEGO EN LA LOCALIDAD DE YANACANCHA GRANDE (SISTEMA DE RIEGO "CAMPANARIO") DEL DISTRITO DE LA ENCAÑADA - PROVINCIA DE CAJAMARCA - DEPARTAMENTO DE CAJAMARCA " para la contratación de los servicios de consultoría para la elaboración de Expediente Técnico de dicho proyecto, con CUI: 2565392.

Se alcanza la documentación solicitada para su revisión y trámite correspondiente.

Sin otro en particular, me despido ante Ud.

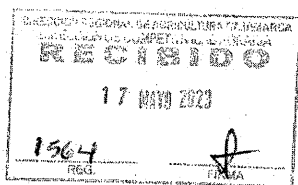

CESAR ADRIAN PLASEÑA ALVAREZ
INGENIERO CIVIL
CIP 107118

Atentamente.

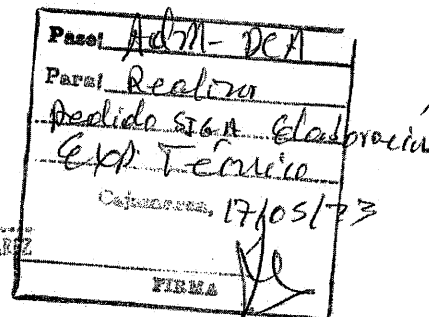

PDTA: SE ESTA DEVOLVIENDO EL FORMATO 07-A y UN EXP. DE PREINVERSION (637 FOLIOS) CON SU RESPECTIVO DVD.

Cc.
Archivo



138



GOBIERNO REGIONAL CAJAMARCA
DIRECCIÓN REGIONAL DE AGRICULTURA
DIRECCIÓN DE COMPETITIVIDAD AGRARIA



36

"Año de la Unidad, la paz y el desarrollo"

**TÉRMINOS DE REFERENCIA PARA LA
ELABORACION DE EXPEDIENTE TECNICO DEL PROYECTO:**

**"MEJORAMIENTO DEL SERVICIO DE PROVISIÓN DE AGUA PARA RIEGO EN LA LOCALIDAD DE
YANACANCHA GRANDE (SISTEMA DE RIEGO "CAMPANARIO") DEL DISTRITO DE LA ENCAÑADA -
PROVINCIA DE CAJAMARCA - DEPARTAMENTO DE CAJAMARCA." CUI 2565392**

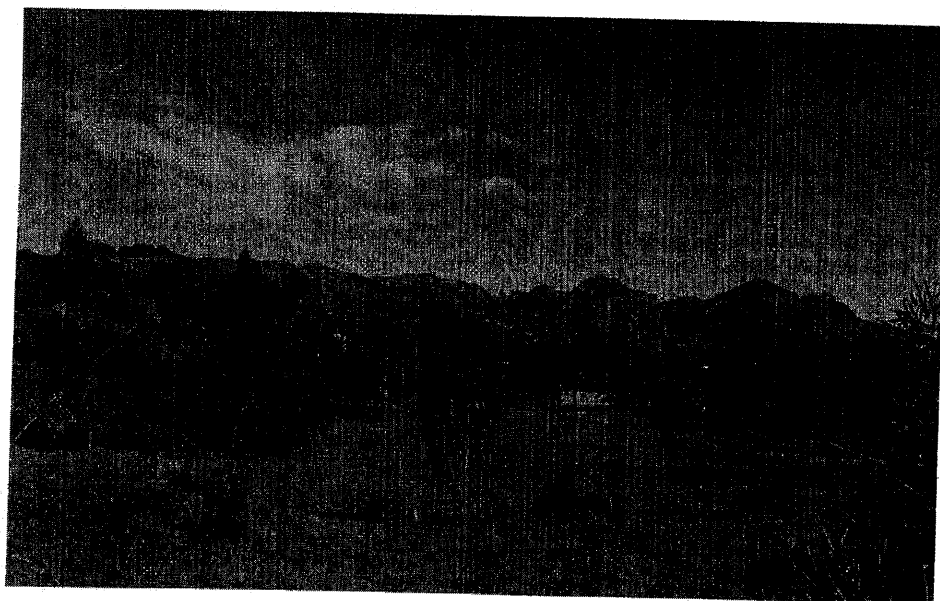

Cajamarca, Mayo de 2023

CESAR ADRIAN PLASENCIA ALVAREZ
INGENIERO CIVIL
CIP 107118



137



GOBIERNO REGIONAL CAJAMARCA
DIRECCIÓN REGIONAL DE AGRICULTURA
DIRECCIÓN DE COMPETITIVIDAD AGRARIA



35

"Año de la Unidad, la paz y el desarrollo"

CONTRATACIÓN DE SERVICIO DE CONSULTORÍA PARA LA ELABORACION DEL EXPEDIENTE TECNICO

I. NOMBRE DEL PROYECTO

La denominación del estudio es "MEJORAMIENTO DEL SERVICIO DE PROVISIÓN DE AGUA PARA RIEGO EN LA LOCALIDAD DE YANACANCHA GRANDE (SISTEMA DE RIEGO "CAMPANARIO") DEL DISTRITO DE LA ENCAÑADA - PROVINCIA DE CAJAMARCA - DEPARTAMENTO DE CAJAMARCA." CUI 2565392

II. FINALIDAD PUBLICA

Contar con un estudio a nivel de Expediente Técnico, para el proyecto de infraestructura de riego en beneficio de la localidad de Yanacancha Grande (sistema de riego "campanario") Sector Campanario, del distrito de la encañada - provincia de Cajamarca - departamento de Cajamarca, que suman un área de 177.87 hectáreas y 138 beneficiarios, contribuyendo a la reducción de la pobreza.

III. ANTECEDENTES



La Dirección Regional de Agricultura Cajamarca, como organismo descentralizado del sector Agricultura, tiene por objetivo promover el desarrollo sostenible de los sistemas de riego, el fortalecimiento de las Organizaciones de Usuarios de Agua (OUA's) en el desarrollo de sus capacidades de gestión, así como difundir y apoyar el uso de tecnologías modernas de riego. La finalidad de esta estrategia de intervención, es contribuir al incremento de la producción y productividad agrícola, lo cual permitirá mejorar la rentabilidad del agro y elevar los estándares de vida de los agricultores contribuyendo a incrementar el PBI agropecuario.

En el referido marco, la DRAC planteó incorporar dentro de sus objetivos y alcances a la Sierra de Cajamarca, para ello formuló el Programa de Inversión Pública. Luego de que éste PIP fuera declarado viable por la Unidad Formuladora de la Dirección Regional de Agricultura Cajamarca adscrito al Gobierno Regional de Cajamarca.

Mediante el Componente B: Tecnificación del Riego Tecnificado, se busca el mejoramiento físico de la eficiencia de aplicación de agua a nivel parcelario, a través de la ejecución de un Conglomerado de proyectos de sistemas de riego tecnificado; de esta forma se persigue lograr mejorar la eficiencia de riego a nivel de parcela y el incremento de la productividad agrícola; como consecuencia de ello el mejoramiento de la rentabilidad de la actividad.

Estos objetivos se lograrán mediante la ejecución de proyectos de riego tecnificado a nivel parcelario, los que beneficiarán pequeños y medianos agricultores asociados a grupos de gestión, ubicados en los valles de la Sierra que estén ubicados en el ámbito de las JU's seleccionadas por el Programa.

En la actualidad el sistema de riego utilizado es por tendido, con el cual no se ha conseguido incrementar un desarrollo tecnológico que permita innovar nuevos cultivos con tendencia a la agro-exportación y de mayor rentabilidad. Actualmente los rendimientos de sus principales cultivos, han permitido a los agricultores dirigir una agricultura de subsistencia regida en una informalidad de mercado destino, comprador y precio refugio.

CESAR ADRIAN PLASENCIA ALVAREZ
INGENIERO CIVIL
CIP 107118



GOBIERNO REGIONAL CAJAMARCA
DIRECCIÓN REGIONAL DE AGRICULTURA
DIRECCIÓN DE COMPETITIVIDAD AGRARIA



"Año de la Unidad, la paz y el desarrollo"

Además, la deficiente infraestructura de riego no permite explotar adecuadamente los recursos y por lo tanto no obtener la rentabilidad apropiada de sus inversiones, problema que se intensifica por la escasez temporal del agua en época de mayor siembra.

Resulta, por ello, importante, que se planteen soluciones que se orienten a aumentar las eficiencias de aplicación de riego, a través de sistemas de riego tecnificado, para usar eficientemente el recurso agua y lograr el aumento de la productividad y producción agrícola.

El abastecimiento de agua de riego es el factor preponderante para mejorar los niveles de productividad y producir cultivos con mercado seguro. Se pretende abordar este problema, mediante la instalación de un sistema de riego por aspersión, lo que permitirá aumentar la eficiencia en el uso de agua y aplicación de fertilizantes en las parcelas del Sector Campanario, que beneficiará en su conjunto a 138 agricultores y 177.87 ha aproximadamente de cultivo de Rye Grass y Trébol con un mercado asegurado, lo que les permitirá mejorar sus niveles de ingresos y por tanto, sus niveles de calidad de vida.

OBJETIVO



Contratar los servicios de consultoría para elaborar el Expediente Técnico del proyecto denominado: **"MEJORAMIENTO DEL SERVICIO DE PROVISIÓN DE AGUA PARA RIEGO EN LA LOCALIDAD DE YANACANCHA GRANDE (SISTEMA DE RIEGO "CAMPANARIO") DEL DISTRITO DE LA ENCAÑADA - PROVINCIA DE CAJAMARCA - DEPARTAMENTO DE CAJAMARCA."** CUI 2565392.

Este estudio deberá de contener, además, los elementos técnicos e información detallada en el marco de la metodología establecida por el **Sistema Nacional de Programación Multianual y Gestión de Inversiones INVIERTE.PE**

En el estudio del expediente técnico deberán realizarse los planteamientos técnicos, económicos, organizacionales, sociales y ambientales con la participación directa de los usuarios, con la finalidad de lograr el objetivo del proyecto.

V. DESCRIPCIÓN DE LA ZONA DEL PROYECTO.

1. Ubicación del proyecto

a. Política:

Región: Cajamarca

Provincia: Cajamarca

Distrito: Encañada

Sector: Campanario

Geográfica:

Coordenadas UTM-N: 9240680.70 N (centroide)

Coordenadas UTM-E: 773431.19 E (centroide)

Altitud: 3400 m.s.n.m. (centroide)

CESAR ADRIAN PLASENCIA ALVAREZ
INGENIERO CIVIL
CIP 107118



135



GOBIERNO REGIONAL CAJAMARCA
DIRECCIÓN REGIONAL DE AGRICULTURA
DIRECCIÓN DE COMPETITIVIDAD AGRARIA



33

"Año de la Unidad, la paz y el desarrollo"

b. Accesibilidad

Desde la región Cajamarca se accede por la vía asfaltada hacia el cruce de Yanacancha grande, por la carretera con desvío en la localidad de Yanacancha grande, el tramo es de 61.0 km, el tiempo de viaje es de 1 hora y 56 minutos en promedio.

| N° | Ruta | Tipo de Vía | Distancia | Tiempo de viaje | Movilidad | Frecuencia |
|----|--------------------------------------------|-------------------|-----------|-----------------|---------------|------------|
| 1 | Cajamarca - Cruce Yanacancha Grande | Asfaltado | 42.4 km | 1 hr. 10 min. | Buses, Autos | Diario |
| 2 | Cruce Yanacancha Grande- Yanacancha Grande | Trocha Carrozable | 18.6 km | 46 min. | Autos. Combis | Diario |

c. Área de Influencia y Beneficiarios



Los beneficiarios pertenecen al Comité de riego por aspersión Campanario de la JU's, sector Campanario, cuentan con predios que van desde 0.08 a 21.0 ha, si existe riego tecnificado pero deteriorado, el riego se realiza por gravedad mediante agua de canal entubado en pésimas condiciones, el cual se rige por el rol de riegos respectivo. La población beneficiaria es aproximadamente 138 habitantes, de donde se generará trabajo vía la contratación de mano obra en las labores agrícolas. Desde el punto de vista agrícola y acorde con las características físicas y climáticas de la zona, se destaca que ésta cuenta con ricas tierras apropiadas para el cultivo de pastos como el Rye Grass y trébol.

En las diferentes Comisiones y Comités de Canal de la JU's del Llaucano, la tecnificación del riego es insuficiente a causa del poco conocimiento por parte de los agricultores propietarios; la producción de cultivos de pastos naturales es para la producción de leche ya que los beneficiarios cuentan con ganadera.

Esta realidad se refleja no solo por la forma de distribución de la tierra, sino en la baja rentabilidad que obtienen por el manejo de sus cultivos, con problemas en gestión organizativa, métodos tradicionales de cultivo, inapropiada asistencia técnica y mal uso del riego, entre otros.

La baja producción y productividad en este sector, viene afectando la economía de los agricultores, el mismo que aunado con la inestabilidad de precios y mercados seguros vienen constituyendo razones de una disminución del bienestar socioeconómico de la población del área de influencia del proyecto.

VI. DESCRIPCION DEL PROYECTO:

En la situación con proyecto el agua será recibida a un reservorio de un $V = 6219 \text{ m}^3$, de donde se presenta un caudal de oferta promedio de 100 l/s, de manera permanente, la frecuencia de riego de las áreas, después de la implementación del Sistema será en promedio cada dos días. Implementar el sistema de riego por aspersión permitirá la mejora de la eficiencia de riego y la productividad.

Además, con la implementación de talleres de capacitación en temas productivos, en temas de manejo y gestión del agua para riego y la sensibilización, fortalecimiento y capacitación de las organizaciones de los beneficiarios, en temas de gestión y organización con articulación a los mercados.

CESAR ADRIAN PLASENCIA ALVAREZ
INGENIERO CIVIL
CIP 107118



134



GOBIERNO REGIONAL CAJAMARCA
DIRECCIÓN REGIONAL DE AGRICULTURA
DIRECCIÓN DE COMPETITIVIDAD AGRARIA



32

"Año de la Unidad, la paz y el desarrollo"

• **Instalación de un Sistema fijo de Riego por Aspersión. -**

El planeamiento hidráulico consiste en implementar la infraestructura de riego común por el sector Campanario, la cual contara principalmente con:

- ✓ Toma de Captación con barraje Fijo y Muros de Encauzamiento (01 Und)
- ✓ Desripador (01 und)
- ✓ Desarenador (01 und)
- ✓ Línea de Conducción de Tub. Hdpe 14" PE100 SDR 21 PN 8 (4,733 m.)
- ✓ Caja de Válvulas de Alivio (9 und.)
- ✓ Caja de Válvulas de Purga (2 und.)
- ✓ Construcción de un Reservoirio con geomembrana e=1mm V= 6219 m3 (01 und)
- ✓ Línea de distribución con tubería PVC UF de diámetros de 160 mm (clase 5), 110 mm (clase 5 y 8), 90mm (clase 5, 7.5 y 10).
- ✓ Líneas porta-regantes de tubería PVC UF clase 5 -10 de diámetros de 63 a 25 mm.
- ✓ Arquetas para válvulas de polipropileno de 65x52x30, 42x32x20, 24x32x20.
- ✓ Hidrantes
- ✓ Válvulas de aire
- ✓ Válvulas Reductoras de presión de 2", 1 1/2", 1" y 3/4".
- ✓ Manguera PE 25 mm, C-8, (100,483 ml).
- ✓ Manguera PE 32 mm, C-8, (14,108 ml).
- ✓ Manguera PE 50 mm, C-8, (1,486 ml).
- ✓ Aspersores de 1/2" y 3/4".
- ✓ Mitigación ambiental y supervisión técnica.



• **Capacitación en operación y mantenimiento del sistema de riego:**

El proveedor ganador del concurso, para la instalación de los equipos de sistema de riego por aspersión, será el encargado de ejecutar la capacitación y entrenamiento al personal que designen los beneficiarios en este caso son 138 usuarios, así como el respectivo mantenimiento.

VII. REQUISITOS DEL PROVEEDOR:

7.1. Del proveedor:

- a) Persona Natural o Jurídica que cuente con experiencia en servicios de consultoría de obra en la elaboración de expedientes técnicos de mejoramiento y/o construcción y/o creación y/o ampliación de sistema agua para riego y/o canales para riego que contemplen bocatoma de captación y/o canal aductor que son utilizados para fines riego agrícola. Se acreditará con copia simple de contratos y conformidad, constancias, certificados y/o cualquier otro documento que demuestre fehaciente el que la consultoría de obra fue concluida.

[Firma]
CIP 107118

[Firma]

[Firma]

[Firma]



GOBIERNO REGIONAL CAJAMARCA
DIRECCIÓN REGIONAL DE AGRICULTURA
DIRECCIÓN DE COMPETITIVIDAD AGRARIA



31

"Año de la Unidad, la paz y el desarrollo"

- b) Poseer Registro Nacional de proveedores (RNP) vigente en el OSCE, el consultor debe de tener la categoría B en la especialidad de consultorías de obras en represas, irrigaciones y afines.
- c) Contar con Código de Cuenta Interbancario (C.C.I)
- d) De conformidad con el artículo 49.5 del Reglamento, el número máximo de consorciados que podrán participar para el presente procedimiento de selección es de dos integrantes, siendo así que para el integrante que acredite mayor experiencia le corresponderá el (80%) ochenta por ciento de participación como mínimo.

7.2. Del Equipamiento estratégico

El postor deberá acreditar contar con el siguiente equipo

- GPS diferencial
- Estación total
- Dos impresoras A3 – A4
- Dos Laptops core i7
- Cámara fotográfica
- Camioneta 4x4 doble cabina.

7.3. Perfil y Requisitos del Personal Requerido Para el Estudio

La experiencia se acreditará con: i) copia simple de contratos y documento que sustente el trabajo realizar o ii) constancias o certificados, iii) cualquier otra documentación que, de manera fehaciente demuestre la experiencia del profesional clave propuesto.



Jefe de Estudios:

- Profesional en ingeniería Agrícola o Civil, colegiado y habilitado.
- Experiencia mínima de dos (02) años, contados a partir de la colegiatura como responsable y/o formulador y/o jefe de proyecto y/o jefe de estudio, y/o supervisor y/o evaluador de expedientes técnicos de infraestructura de riego.

Especialista en riego:

- Profesional en ingeniería Agrícola o Civil, colegiado y habilitado.
- Experiencia mínima de un (01) año, contados a partir de la colegiatura como especialista en riego y/o formulador y/o jefe de proyecto y/o jefe de estudio, y/o supervisor y/o evaluador de estudios definitivos de infraestructura de riego.

Especialista ambiental:

- Profesional en Ingeniería Ambiental, colegiado y habilitado.
- Con experiencia mínima de dos (02) años, contados a partir de la colegiatura en servicios y/o consultorías como especialista ambiental y/o especialista en programas ambientales y/o estudios de Impacto Ambiental.

Responsable del componente social:

- Profesional en sociología o Ing. Civil, colegiado y habilitado.

OSCAR ALAN FLORES ALVAREZ
INGENIERO CIVIL
CIP 107118



GOBIERNO REGIONAL CAJAMARCA
DIRECCIÓN REGIONAL DE AGRICULTURA
DIRECCIÓN DE COMPETITIVIDAD AGRARIA



80

"Año de la Unidad, la paz y el desarrollo"

- Con experiencia mínima de un (01) año, contados a partir de la colegiatura en el ejercicio de la profesión para el caso del profesional en sociología y/o haberse desempeñado en aspectos sociales en proyectos de inversión pública en general ya sea en estudios de Pre-inversión y/o Expedientes Técnicos, para ambos profesionales.

7.4. Funciones del Consultor

En la elaboración del Expediente técnico, el personal, desempeñará las siguientes funciones generales, sin ser limitativas:

Jefe de Estudio (Ing. Agrícola y/o civil)

- Planificará y programará todas las actividades necesarias para la consecución de los objetivos del Estudio, en el plazo establecido;
- Coordinará con el SUPERVISOR o ÁREA USUARIA en todos los aspectos relacionados con los trabajos, materia del contrato;
- Coordinará con el SUPERVISOR o ÁREA USUARIA los documentos de gestión, siendo responsable directo de estos documentos;
- Solicitará Autorización y/o Aprobación respectiva, en el marco de los servicios del CONSULTOR, tratando de simplificar al máximo los pasos administrativos;
- Será responsable de la Formulación del Expediente técnico conforme a los lineamientos del **Reglamento Nacional de Edificaciones y Gestión de Inversiones**, Ley de Contrataciones del Estado y su Reglamento, y los presentes Términos de Referencia; Directiva para la formulación y Evaluación en el Marco del Sistema Nacional de Programación Multianual y Gestión de Inversiones). Tendrá a cargo todo el equipo de trabajo propuesto por EL CONSULTOR en su Oferta Técnica.
- Elaborará los informes de avance y el informe final del perfil hasta la opinión final del área de infraestructura de la DRAC, para tal efecto, revisará y consolidará los informes emitidos por los profesionales especialistas.
- Conjuntamente con el SUPERVISOR o ÁREA USUARIA, coordinará la obtención de los Documentos de Gestión (arreglos institucionales, financiamiento de los costos de operación y mantenimiento, aporte de los beneficiarios, disponibilidad física del terreno, autorizaciones de estudios ante el ALA, Datos Meteorológicos, Análisis de suelos, Análisis de agua, Cedula de cultivos, Costos de producción, etc.).
- Visará y sellará todas las páginas de los Informes de Avance del Estudio y del Informe Final, Planos, Anexos, etc.
- Elaborará el Estudio de Hidrología con el fin de determinar la oferta disponible a nivel de cuenca, y en función a la evapotranspiración de la cedula propuesta determinar la demanda hídrica.
- Determinará el balance hídrico del sistema proyectado, considerando la oferta vs demanda.
- Se encargará del Planeamiento de la infraestructura de riego (Bocatoma, sistema de conducción primaria, sistema de conducción secundaria y riego parcelario)
- Elaborará las Planillas de Metrados, los análisis de Costos Unitarios (en base a cotizaciones de materiales y equipos referenciales, jornales y rendimientos) y el presupuesto del proyecto.
- Visará y sellará todas las páginas de los Informes de Avance del Estudio, del Informe Final, Planos, Anexos, etc., de su competencia.
- Elaborará la estructura del proyecto.



[Signature]
CESAR ALVARO PLASENCIA SUAREZ
INGENIERO CIVIL
CIP 107110

[Signature]

[Signature]

[Signature]



GOBIERNO REGIONAL CAJAMARCA
DIRECCIÓN REGIONAL DE AGRICULTURA
DIRECCIÓN DE COMPETITIVIDAD AGRARIA



"Año de la Unidad, la paz y el desarrollo"

- Coordinara con los otros especialistas del proyecto.
- Coordinará permanentemente con el Especialista en riego, Especialista Ambiental y con el responsable del componente social.
- Visará y sellará todas las páginas de los Informes de Avance del Estudio, del Informe Final, Anexos, etc., que le competen.
- Delimitación de parcelas existentes (Expresar claramente los límites de las parcelas de cada beneficiario, Coordinar con los beneficiarios y definir las áreas que entran y que no entran en el proyecto).
- Levantar objetos notables al interior y en los alrededores de las parcelas. (árboles, arbustos u otra vegetación, construcciones e instalaciones diversas, ríos, riachuelos, quebradas y similares, lagos, lagunas, reservorios, manantiales, otros accidentes geográficos importantes, Infraestructura de riego existente, etc.)
- Características de las curvas de nivel
- Debidamente acotadas, Curvas cada 20 cm. para riego tecnificado por gravedad, Curvas cada 50 cm. para riego por goteo, 150 - 200 cm para riego por aspersión, Deben presentar continuidad, No se deben cruzar o acabar bruscamente
- Características de las parcelas:
- Identificadas según el nombre del beneficiario y la unidad catastral, Señalar el área total (ha).
- Elabora el informe geológico adjuntando y el informe geotécnico.
- Tomará las muestras de campo para el análisis geotécnico
- Evaluará algunas fallas geológicas en campo por donde cruzan los canales de riego.
- Coordinara con el jefe del proyecto y recomendará aspectos técnicos al especialista en diseños hidráulicos.



Especialista en riego:

- Es responsable de la sectorización, programación y diseño de los sistemas de riego por gravedad y riego presurizado del proyecto.
- Proporcionar la demanda de agua en cada toma lateral que parte de la infraestructura de riego y en cada sector de riego.
- Coordinar con el jefe de estudio, el especialista en topografía, el especialista en diseño hidráulico y estructural, el especialista en metrados, costos y presupuestos.
- Diseño agronómico del sistema de riego. Visar y sellar todas las páginas de los informes del avance del estudio. Del informe final, planos, anexos, etc., que le competen.

Especialista ambiental:

- Elaborar el estudio de impacto ambiental para el proyecto de acuerdo a su clasificación y estado del proyecto.
- Gestionar la certificación en la dirección general Asuntos Ambientales Agrarios (DGAAA).
- Tramitar la certificación ambiental con acto resolutivo.

Responsable del componente social:

- Planificación del desarrollo social del proyecto.

CESAR ADRIAN PLASENCIA ALVAREZ
INGENIERO CIVIL
CIP 107118



130



GOBIERNO REGIONAL CAJAMARCA
DIRECCIÓN REGIONAL DE AGRICULTURA
DIRECCIÓN DE COMPETITIVIDAD AGRARIA



28

"Año de la Unidad, la paz y el desarrollo"

- Promover la elaboración y sistematización de herramientas, procedimientos, normativas y reglamentos que conlleven a la implementación de modelos y estrategias de sostenibilidad y mantenimiento del proyecto.
- Diseñar e implementar actuaciones para la sensibilización de la población beneficiaria para la aceptación y cumplimiento del modelo de intervención, sobre el buen uso de los sistemas de riego y gestión integrada de recursos hídricos.
- Acompañamiento en la conformación de organizaciones comunitarias y fortalecimiento con enfoque de género y pertinencia cultural, para la gestión sostenible de los proyectos de riego.
- Elaboración participativa de Reglamentos y sistemas tarifarios participativos, para la administración, operación y mantenimiento de los sistemas de riego en el ámbito del proyecto.
- Coordinar con autoridades municipales para la elaboración del expediente técnico.
- Garantizar que los proyectos cumplan con los requerimientos de pre-factibilidad social y ambiental y otros que sean requeridos.
- Capacitación y formación del personal de los comités de riego establecidos en el proyecto en las diferentes comunidades del ámbito de intervención del proyecto.



VIII. PRINCIPALES ACTIVIDADES DURANTE EL PROCESO DE ELABORACIÓN DEL EXPEDIENTE TÉCNICO

8.1. ACTIVIDADES

El desarrollo de la consultoría para la elaboración del Expediente Técnico, comprende actividades de campo y gabinete; las mismas que se resumen a continuación:

Actividades de Campo

- ✓ Reconocimiento y entrega de terreno.
- ✓ Elaboración del plan de trabajo.
- ✓ Levantamiento topográfico.
- ✓ Toma de muestras para el Análisis de laboratorio (geotecnia).
- ✓ Toma de muestras de agua para análisis de calidad de agua.
- ✓ Reconocimiento y aforos de fuente hídrica.
- ✓ Elaboración de encuestas socioeconómicas, talleres, sensibilización, etc.
- ✓ Levantamiento de documentos de sostenibilidad del proyecto, ejemplo disponibilidad de pases y servidumbre, entre otros.
- ✓ Padrones de Usuarios, documento de disponibilidad hídrica.

Actividades de Gabinete.

- ✓ Procesamiento de la Información de campo y laboratorio.
- ✓ Formulación de los estudios básicos de ingeniería.
- ✓ Diseños Hidráulicos y estructurales.
- ✓ Metrados, Costos y presupuestos.
- ✓ Planos
- ✓ Formulación y evaluación del proyecto.
- ✓ Presentación de informes y levantamiento de observaciones

CESAR ADRIAN PLASENCIA ALVAREZ
INGENIERO CIVIL.
CIP 107118

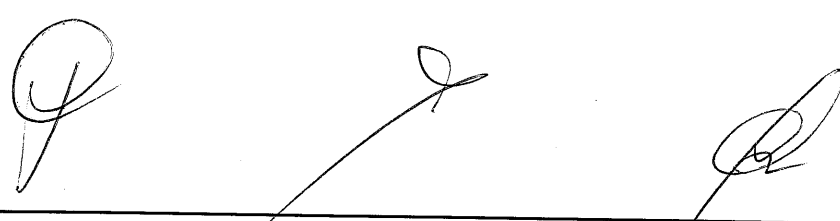



129



GOBIERNO REGIONAL CAJAMARCA
DIRECCIÓN REGIONAL DE AGRICULTURA
DIRECCIÓN DE COMPETITIVIDAD AGRARIA



27

"Año de la Unidad, la paz y el desarrollo"

8.2. PROCEDIMIENTO

Para la elaboración del Expediente Técnico el CONSULTOR, deberá ceñirse a los contenidos mínimos de estudios definitivos acorde a la normativa vigente.

8.3. NIVEL DEL ESTUDIO

Para el presente caso corresponde desarrollar una ingeniería definitiva, dando mayor énfasis al desarrollo de los siguientes temas técnicos:



- Topografía a nivel de detalle.
- Hidrología a nivel de detalle.
- Geotecnia a nivel de detalle.
- Diseños básicos a nivel de detalle.
- Metrados, costos unitarios, formula polinómica y presupuesto de obra.
- Cronogramas de ejecución.
- Memoria descriptiva, especificaciones técnicas.

8.4. Estudios Básicos

8.4.1. Estudio Topográfico.

Los estudios topográficos tendrán los siguientes objetivos:

- Realizar los trabajos de campo que permitan elaborar los planos topográficos.
- Proporcionar información de base para el diseño hidráulico - estructural, de obras hidráulicas, captación, sistemas de conducción, de distribución y riego parcelario.
- Posibilitar la definición precisa de la ubicación, las dimensiones de los elementos estructurales, posesión de terrenos y otros que el consultor o la supervisión vean necesarios.
- Establecer puntos de referencia para el replanteo durante la elaboración de los estudios definitivos y a nivel constructivo.

Los trabajos topográficos serán ejecutados por personal calificado (Topógrafo) con amplia experiencia, dirigido por el jefe de equipo quien será el responsable de hacer cumplir con las obligaciones técnicas, económicas y legales que se deriven de su actuación.

✓ **Sistema de Unidades**

En todos los trabajos topográficos se aplicará el sistema métrico decimal.

Las unidades angulares se expresarán en grados, minutos y segundos sexagesimales

Las medidas de longitud se expresarán en kilómetros (km), metros (m), según corresponda.

Las unidades de superficie se expresarán en hectárea (ha), metros cuadrados (m²), según corresponda.

✓ **Referencia Topográfica**

El sistema de Referencia a utilizar será el Universal Transversal Mercator (U.T.M.), el elipsoide utilizar será el Word Geodesic System (WGS-84).

El método utilizado para orientar el sistema de referencia y para ligarlo al sistema UTM del IGN, se describirá en la memoria descriptiva del Anexo Estudio Topográfico.

Las cotas de partida y cierre de la poligonal de apoyo y trazo deberá estar referidas a los Bench Mark (B.M.), registrado por el Instituto Geográfico Nacional (I.G.N.), con una equidistancia más

CESAR ADRIAN PLASENCIA ALVAREZ
INGENIERO CIVIL
CIP 107118



128



GOBIERNO REGIONAL CAJAMARCA
DIRECCIÓN REGIONAL DE AGRICULTURA
DIRECCIÓN DE COMPETITIVIDAD AGRARIA



26

"Año de la Unidad, la paz y el desarrollo"

próxima, ubicados a lo largo de la zona de estudio. Los puntos seleccionados estarán en lugares cercanos y accesibles que no sean afectados por las obras o por otros elementos. Los puntos serán monumentados en concreto o establecidos en roca fija.

Los estudios topográficos deberán comprender como mínimo lo siguiente:

Obras de captación y/o derivación

Los estudios topográficos deberán comprender como mínimo lo siguiente:

- Levantamiento topográfico general de la zona de captación y/o derivación, documentos en planos a escala adecuada con curvas a nivel a intervalos de 1m y comprendido por lo menos 100 m del perímetro del área de captación.
- Definición de la topografía de la zona de ubicación del eje de la captación y/o derivación, obras conexas y accesos, con planos comprendidos a escalas adecuadas considerando curvas a nivel no mayores a 1 m y con secciones transversales tanto en dirección longitudinal como en dirección transversal del eje de la captación y/o derivación seleccionada.
- El levantamiento y secciones transversales de cauces y/o río donde se ubique las obras de captación y/o derivación, se presentará a escala adecuada. Será necesario indicar en los planos la dirección del curso de agua y los límites aproximados de la zona inundable en las condiciones de aguas máximas y mínimas, así como los observados en eventos de carácter excepcional.
- Ubicación e indicación de cotas de puntos referenciales, puntos de inflexión y puntos de inicio y términos de tramos curvos, ubicación y colocación de bench Marks.



Obras de Conducción y distribución

Los estudios topográficos deberán comprender como mínimo lo siguiente:

Trazo de la línea de gradiente que establezca la ruta de conducción y distribución comprendidos en el proyecto, será estacada a cada 50 m, controlada con un Bench Marks distanciadas según sea necesario.

- El levantamiento topográfico de la franja del eje trazo proyectado comprenderá 25m a cada lado del eje. En base a esta información se prepararán planos de planta y perfil a escala 1/1000 y secciones transversales a escala 1/200, u otra escala adecuada.
- Levantamiento de planos de obras de arte a escala adecuada, según sea el caso.

Área de Riego

Los estudios topográficos deberán comprender como mínimo lo siguiente:

- Delimitación de las áreas de riego, se procederá al levantamiento topográfico a semi detalle (entre ellos perimétrico y demás detalles dentro de la parcela) de las áreas de riego de cada usuario, el trabajo se realizará con estación total y/o GPS diferencial.
- Presentar planos a curvas a nivel a intervalos de 1-2m las curvas menores 5 metros curvas mayores.

Consideraciones Generales

- Utilizar sistema de coordenadas UTM Datum WGS84
- Para el levantamiento topográfico, referenciación y demás parámetros complementarios, se utilizará estaciones totales. No se aceptarán instrumentos topográficos convencionales. Los

[Signature]
CESAR ADRIAN PLASENIA ALVA
INGENIERO CIVIL
CIP 107118

[Three large handwritten signatures]



GOBIERNO REGIONAL CAJAMARCA
DIRECCIÓN REGIONAL DE AGRICULTURA
DIRECCIÓN DE COMPETITIVIDAD AGRARIA



95

"Año de la Unidad, la paz y el desarrollo"

equipos topográficos a utilizar deberán contar con una certificación de calibración vigente, la cual será aprobado por el supervisor.

- Los planos serán elaborados a una escala conveniente y con el nivel de detalle que permita observar debidamente la información a presentar, además que permitan hacer la revisión correspondiente.
- El consultor deberá presentar todas las libretas de topografía y archivos digitales en anexo correspondiente.
- Se efectuarán levantamientos topográficos complementarios en sectores o zonas que requieran mayor detalle como: sectores críticos, ubicación de obras de arte, estructuras de entrega de aguas pluviales, y otros.
- Los planos deberán indicar los accesos al proyecto, así como caminos, y otras posibles referencias. Deberán igualmente indicarse con claridad la vegetación existente
- El plano de ubicación (Plano clave), deberá ser dibujado en escala 1:5000 u otra escala adecuada, con progresivas y ubicación de obras de arte proyectadas, caseríos que atraviesa, zonas críticas, canteras de materiales y fuentes de agua u otra información que estime necesario EL CONSULTOR.
- Se presentarán los Planos de Planta, Perfil Longitudinal y secciones del canal principal, donde se observará el kilometraje, tipo de sección, clasificación del material, pendiente, cota terrena, cota rasante, altura de corte, altura de relleno y alineamiento, a su vez deberá incluir las características hidráulicas y geométricas del canal.
- El área parcelaria debe de presentar a una escala de 1/2000, u otra escala adecuada, debe estar georreferenciada y acotado las curvas de nivel, los diseños del rego tecnificado la red de tuberías debe estar acotados y diferenciados los diámetros por espesor de línea y color.

Productos esperados

- Sin ser limitativo, los planos topográficos correspondientes a la obra de mejoramiento de captación y/o derivación, obras de conducción y distribución, Áreas de riego (tecnificado), con las coordenadas correspondientes, con la ubicación de los puntos de control horizontal y de control vertical utilizados, las características, así como las leyendas necesarias; presentará además el archivo digital en formato mínimo AutoCAD 2018, que contenga la base de datos respectiva. El Informe de los trabajos topográficos debe ser presentado en formato Word, y contener una memoria descriptiva detallada de los trabajos realizados y la información técnica correspondiente. Los cálculos desarrollados se presentarán en formato Excel.

8.4.2. Estudio Hidrológico

El consultor deberá adjuntar la resolución de acreditación de Disponibilidad hídrica emitida por la Autoridad Administradora del Agua correspondiente u otros documentos que de manera fehaciente demuestren la disponibilidad de la fuente y usos.

ESTUDIO HIDROLÓGICO

Sin ser limitativo, el contenido mínimo será el siguiente:

INTRODUCCIÓN

- ✓ Descripción de la cuenca.
- ✓ Parámetros morfométricos.
- ✓ Objetivo de estudio.
- ✓ División de la cuenca

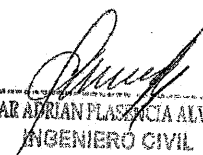
CESAR ADRIAN PLASENCIA ALVAREZ
INGENIERO CIVIL
CIP 107118



GOBIERNO REGIONAL CAJAMARCA
DIRECCIÓN REGIONAL DE AGRICULTURA
DIRECCIÓN DE COMPETITIVIDAD AGRARIA



"Año de la Unidad, la paz y el desarrollo"

DATOS BÁSICOS

- ✓ Caudales máximos instantáneos anuales del río o quebrada, si los hubiera.
- ✓ Caudales máximos instantáneos.
- ✓ Pluviometría máxima diaria.
- ✓ Máximas Avenidas.
- ✓ Información de SENAMHI, mínimo 20 años.
- ✓ Análisis de calidad de agua para riego completo según tupa del laboratorio regional del agua del gobierno regional de Cajamarca.

8.4.3. Estudio Geológico y Geotécnico



• **Objetivo**

Determinar las condiciones geológicas y geotécnicas del área de emplazamiento de la bocatoma, canales, obras de arte, referentes básicamente a la clasificación de los materiales en los perfiles de las excavaciones, estabilidad de taludes, capacidad de carga admisible para carga vertical, asentamiento, capacidad portante, parámetros de diseño sísmico resistente, permeabilidad de la cimentación, de manera que permitan recomendar las condiciones de cimentación y las características técnicas mínimas de las estructuras.

• **Geología**

El Estudio de Geología será realizado a Nivel Semi Detallado con el objetivo de determinar las características geológicas de los horizontes que presenta el terreno en el área donde se ubicarán las estructuras hidráulicas, bocatoma y canales de riego.

Para ello, el Consultor deberá tener en cuenta y ejecutar las siguientes actividades:

- ✓ Conocer el contexto geológico - tectónico regional de toda el área del proyecto, en donde se efectuarán los estudios geológicos y tectónicos en base a observaciones de campo, imágenes satelitales e interpretación de los mapas geológicos de la Carta Nacional publicado por el INGEMMET. Se identificará las formaciones geológicas, estratigrafía y tectónica del área del proyecto, con especial énfasis en la determinación de las fallas geológicas que podrían afectar a las obras del proyecto. De detectarse fallas que afectarían al área del proyecto, se deberá determinar su posible actividad reciente, recomendándose las estructuras antisísmicas a proyectar y orientar los trabajos específicos de geología local y geotecnia.
- ✓ Efectuar la evaluación Geológica, Geotécnica y Geomorfológica del Proyecto, en la zona de las captaciones y a lo largo de los canales de riego, basándose en las observaciones de campo.
- ✓ Efectuar los levantamientos geológicos - geotécnicos de la zona de emplazamiento de las diferentes obras del proyecto, con la finalidad de conocer los riesgos geológicos y geotécnicos. Con la información obtenida se elaborará el Plano Geológico a escala 1/5000 y en las zonas de riesgos geológicos a escala 1/1000 o escalas adecuadas estandarizadas.
- ✓ Ejecución de calicatas convenientemente distribuidas a fin de obtener muestras para EL estudio de mecánica de suelos y su consiguiente análisis de laboratorio, para determinar la mecánica de suelos y geotecnia de los sitios donde se emplazarán las obras del proyecto.

CESAR ADRIAN PLASENCIA ALVAREZ
INGENIERO CIVIL
CIP 107118



125



GOBIERNO REGIONAL CAJAMARCA
DIRECCIÓN REGIONAL DE AGRICULTURA
DIRECCIÓN DE COMPETITIVIDAD AGRARIA



23

"Año de la Unidad, la paz y el desarrollo"

- ✓ Efectuar la actualización mediante exploración y ubicación de áreas de préstamos como agregados para concreto, rellenos y zonas de canteras de rocas, suelos etc. en función a las necesidades de las obras del proyecto, condiciones de accesibilidad y facilidades de explotación.

• **Geotecnia**

El estudio geotécnico tiene como finalidad determinar las características del suelo de cimentación con el propósito de analizar su comportamiento, estas labores tendrán como la base los resultados de laboratorio, ensayos de mecánica de suelos, rocas y agregados, etc. Considerando los requisitos en el Reglamento Nacional de edificaciones.

Los ensayos de materiales se realizarán en laboratorios reconocidos y autorizados en el país con certificado de registro de INDECOPI, siendo responsable de la exactitud y confiabilidad de los resultados.



Se Realizarán prospecciones de campo mediante calicatas de 1.50 m. de profundidad mínima, cada 2000 m. en el eje de los canales, de 2.50 m de profundidad mínima en zonas de obras de arte.

La excavación de calicatas se efectuará previa aprobación y verificación de la Supervisión; donde se registrarán, de existir, los niveles freáticos correspondientes, así como se determinarán las características del suelo para la elaboración de los perfiles estratigráficos. A partir de los ensayos de laboratorio, se determinará la granulometría del suelo, clasificación del suelo, índices de plasticidad, etc.

Las calicatas deberán estar debidamente georreferenciadas al sistema de poligonal para su correcta ubicación. Por seguridad de los pobladores lugareños y transeúntes, las calicatas serán rellenadas después de la extracción de las muestras verificadas por la Supervisión.

En resumen, el estudio de suelos comprenderá lo siguiente:

- ✓ Mecánica de Suelos: Análisis granulométrico por tamizado: Clasificación SUCS, Limite de Atterberg, Humedad natural, Peso volumétrico, Peso específico, Densidad máxima y mínima, Proctor estándar, ensayo de corte directo (capacidad portante), bocatomas y obras arte representativas (puentes carrozables) y todo lo que contempla el Reglamento Nacional de Edificaciones.
- ✓ Ensayo Cantera de agregados (03 Canteras).

Los objetivos principales del Estudio geológico y Geotécnico, son:

- ✓ Obtener información y parámetros geotécnicos que permitan realizar el diseño definitivo del sistema de irrigación.
- ✓ Definir las condiciones de seguridad de las obras desde el punto de vista geotécnico.
- ✓ Exploración geotécnica de los materiales necesarios para la construcción de las obras.
- ✓ Ubicar y calificar materiales de construcción y recomendar su uso.
- ✓ Determinar sus características físicas y mecánicas de los materiales del subsuelo de cimentación y de los préstamos.
- ✓ Tener en consideración que los tratamientos geotécnicos, deberán preservar el medio ambiente, cuidando de no degradar el paisaje.

CESAR ADRIAN PLASENCIA ALVAREZ
INGENIERO CIVIL
CIP 107118



124



GOBIERNO REGIONAL CAJAMARCA
DIRECCIÓN REGIONAL DE AGRICULTURA
DIRECCIÓN DE COMPETITIVIDAD AGRARIA



22

"Año de la Unidad, la paz y el desarrollo"



- ✓ Identificar las canteras más cercanas al área del proyecto, delimitando su área de explotación mediante prospecciones, de las cuales se tomarán muestras representativas.
- ✓ Se analizará la calidad de los materiales mediante ensayos de laboratorio (clasificación de suelos, tamaño partícula máxima de los agregados, índices de plasticidad y durabilidad de acuerdo al uso), a partir de los cuales se clasificarán las canteras y su capacidad (potencia), esta última deberá garantizar de forma económica los volúmenes totales a ser usados en la ejecución de obra; así como indicar además las condiciones y posibles derechos de explotación.
- ✓ Las canteras seleccionadas serán utilizadas para las estructuras hidráulicas. Se seleccionarán únicamente aquellas que demuestren que la calidad y cantidad de material existente son adecuadas y suficientes para la construcción de la obra.
- **Producto esperado**
 - ✓ Sin ser limitativo, el Informe Geológico y Geotécnico se presentará por separado los resultados del estudio, conclusiones y recomendaciones deberá ser en archivo Word, y contendrá una memoria descriptiva detallada de los trabajos realizados y la información técnica correspondiente (objetivos, información utilizada, método aplicado, resultados, conclusiones y recomendaciones). Los cálculos desarrollados se presentarán en formato Excel y los planos se presentarán en AutoCAD en formato A-1.
 - ✓ Asimismo, no siendo limitativo, todos los detalles del estudio se presentarán en un Volumen Específico ANEXO: ESTUDIO GEOLÓGICO Y GEOTÉCNICO.

8.4.4. Diseño de los sistemas de riego

El objetivo del presente estudio es la elaboración de los diseños hidráulicos de los Sistemas de riego que conforman las obras de infraestructura del proyecto (Bocatomas, canales y obras de arte). Sin embargo, sin ser limitativo deberá comprender toda estructura requerida por el proyecto para lograr su eficiencia y buen funcionamiento.

El dimensionamiento de la infraestructura de riego: Bocatomas, canales de riego, obras de arte, entre otras estará en función de la disponibilidad del recurso hídrico (caudal de diseño), las áreas de cultivo a mejorar bajo riego, tipos de cultivo, métodos de riego, suelos y otros parámetros que en concordancia con los beneficiarios y Agencia Agraria se contemplen.

Los diseños a nivel semi detallado deberán realizarse haciendo uso de la última tecnología de diseño de bocatomas, canales de riego, obras de arte, haciendo uso de las Normas de Diseño de Obras Hidráulicas nacionales e internacionales vigentes. Los planos deben presentarse con detalle suficiente para proporcionar confiables metrados de cada una de las partidas del presupuesto.

El diseño de los sistemas de riego tomará en cuenta los estudios básicos de topografía, hidrología, geología, geotecnia, así como la disponibilidad de materiales de construcción, equipos y tecnología disponible.

CESAR ADRIAN PLACENCIA ALVAREZ
INGENIERO CIVIL
CIP 107118



GOBIERNO REGIONAL CAJAMARCA
DIRECCIÓN REGIONAL DE AGRICULTURA
DIRECCIÓN DE COMPETITIVIDAD AGRARIA



21

"Año de la Unidad, la paz y el desarrollo"

Los planos deben mostrar la estructura en planta, perfil cortes y detalles suficientes para su evaluación; asimismo se deberá adjuntar los cálculos hidráulicos justificatorios, así como la memoria descriptiva incluyendo los criterios y consideraciones de diseño adoptados.

El diseño de las estructuras hidráulicas tendrá como objetivos:

- Realizar el diseño estructural de las bocatomas, canales, y obras de arte.
- Los diseños se realizarán con las metodologías y normas constructivas vigentes, con el detalle suficiente para proporcionar confiables metrados de cada una de las partidas del presupuesto.

Se adjuntarán los siguientes cálculos estructurales de:

- Bocatomas.
- Canales y obras complementarias.
- Obras de Arte principales.
- Otras estructuras consideradas.



Dichos cálculos deben guardar concordancia con los estudios y diseños hidráulicos desarrollados por el especialista hidráulico.

• **Producto esperado.**

El Informe de los diseños de las estructuras hidráulicas debe ser presentado en formato Word, contendrá la Memoria Descriptiva detallada de los trabajos realizados y la información técnica correspondiente. Los cálculos hidráulicos desarrollados se presentarán en el reporte del software utilizado, formato Excel y los planos respectivos, que deben incluir las coordenadas correspondientes, así como, la ubicación de los puntos de control horizontal y vertical utilizados, en formato CAD. Deberá adjuntar los cálculos hidráulicos correspondientes, considerando diseños de acuerdo al estudio topográfico, geológico, hidrológico, entre otros.

8.4.5. Estudio Agro socioeconómico

Objetivo

Identificar y analizar las posibilidades y restricciones agro-socioeconómicas de la zona del proyecto, en relación a las oportunidades de proyectos de desarrollo.

Alcance

La metodología debe ser participativa, de manera que la población esté directamente vinculada e involucrada en el estudio analítico, esto es que a partir de la información obtenida el análisis se realice en forma conjunta con la población. Debe ser Reflexiva, es decir a partir de los resultados se realicen involucren dentro de los procesos y oportunidades locales y regionales.

Se deberá planear o proponer las cédulas de cultivo convenientes para el área del proyecto con la finalidad de sustentar los beneficios del mismo. Para lo cual deberá tener en cuenta y ejecutar las siguientes actividades:

- Realizar un diagnóstico agro-socioeconómico de la situación actual (áreas de siembra, cédula de cultivo, intensidad de uso de la tierra, precios de cultivo, rendimientos, costos de producción, valor de la producción), realizando encuestas a beneficiario del proyecto.

CESAR ADRIAN PLASENCIA ALVAREZ
INGENIERO CIVIL
CIP 107118



122



GOBIERNO REGIONAL CAJAMARCA
DIRECCIÓN REGIONAL DE AGRICULTURA
DIRECCIÓN DE COMPETITIVIDAD AGRARIA



20

"Año de la Unidad, la paz y el desarrollo"

- Recabar información completa de las actividades agropecuarias de la zona de estudio mediante encuestas, en especial, ubicación, extensión y límites del área productiva, recursos naturales básicos disponibles, uso actual de la tierra, así como la evolución histórica del uso agrícola, superficies por cultivo, nivel tecnológico, precios unitarios por hectárea en la producción agrícola, describiendo personal, equipos, herramientas, maquinarias e insumos, para obtener como resultados volúmenes de producción y rendimientos por cultivo, calendarios de la siembra y cosecha, precios en chacra y su evolución histórica, rendimiento económico por cultivo, limitaciones en el uso actual de los recursos en general.
- Recabar información acerca del número de agricultores, tamaño de los predios, organizaciones de usos de agua de productores y otros, con una descripción y apreciación de su funcionamiento o desempeño. En lo referente a los servicios básicos, se incluirá la disponibilidad de capacitación, asistencia técnica, investigación y crédito.



8.4.6. Estudio de Mercado y Plan de Negocios

Objetivo

Investigar, identificar y caracterizar las posibilidades de colocación de los productos generados por el proyecto en el mercado local, regional, nacional e internacional, así como formular el Plan de Negocios.

Alcance

El estudio de mercado y comercialización y el Plan de Negocios de los principales productos agropecuarios considerados en el proyecto, deberá analizar la oferta y la demanda actual y potencial de la producción a obtener en el proyecto, en los mercados locales, y regionales sobre los mismos, las condiciones sanitarias y fitosanitarias de los productos, los principales agentes dedicados a la comercialización de la producción actual de la zona del proyecto, las cadenas productivas existentes y las exigencias de calidad, precios, estacionalidad, entre otros.

Tipo de estudio, metodología de ejecución y principales actividades a realizar:

- El estudio, a nivel detallado, se realizará sobre la base de una investigación exploratoria que consiste en obtener información cualitativa sobre las preferencias, hábitos de compra, sistemas de pago y actitudes hacia nuevos proveedores por parte de comerciantes mayoristas y minoristas de los productos que se generarán con el proyecto, haciendo entrevistas en profundidad con un número limitado de informantes, determinando las inversiones, ingresos y costos, de los productos agropecuarios, elaborando el flujo de caja, la planificación financiera y el análisis de rentabilidad y sensibilidad completos.
- El estudio de mercado deberá incluir información cuantitativa sobre los aspectos arriba señalados, efectuando un mínimo de 20 entrevistas efectivas, proporcionales a la distribución espacial de los comerciantes mayoristas, minoristas e intermediarios, relacionados con los productos agropecuarios generados por el proyecto.
- El Plan de Negocios, entre otros, debe incluir una descripción de las oportunidades de agro negocio, identificación de las empresas comercializadoras e incluir compromisos de intención o contrato de

CESAR ADRIAN PLASENCIA ALVAREZ
INGENIERO CIVIL
CIP 107118



121



GOBIERNO REGIONAL CAJAMARCA
DIRECCIÓN REGIONAL DE AGRICULTURA
DIRECCIÓN DE COMPETITIVIDAD AGRARIA



19

"Año de la Unidad, la paz y el desarrollo"

siembra, compromiso con un operador de servicios para Asistencia Técnica y compromiso de financiamiento; opcionalmente incluir compromiso con proveedores.

Productos esperados

Sin ser limitativo el Informe del Estudio de Mercado y Plan de Negocios de los productos agropecuarios que debe ser presentado en archivo Word, contendrá una memoria descriptiva detallada de los trabajos realizados y la información técnica correspondiente (objetivos, información utilizada, método aplicado, resultados, conclusiones y recomendaciones). Todos los detalles del estudio se presentarán en un Volumen Específico Anexo: ESTUDIO DE MERCADO Y PLAN DE NEGOCIO, contendrá una memoria descriptiva detallada y la información técnica correspondiente.

8.4.6.1. Plan de Capacitación



El Plan de Capacitación debe estar orientado a la operación y mantenimiento del sistema de riego propuesto, considerando la infraestructura mayor como la captación, reservorios de almacenamiento, sistema de conducción primaria, infraestructura menor de riego, incluyendo el riego parcelario, respecto de los usuarios deberá evaluar la capacidad técnica de los agricultores, sus principales limitaciones tecnológicas y el nivel de capacitación requerida. En función de este análisis, deberá programar las actividades de capacitación necesarias.

Los especialistas deberán proponer la metodología de la capacitación (la cantidad de cursos, talleres, pasantías, u otros), desarrollando los temarios correspondientes y definiendo el contenido y costos de los mismos, de acuerdo a quien está dirigido, determinando los tiempos o períodos de ejecución, y calculando los costos correspondientes.

Productos esperados

El Plan de Capacitación para la organización de usuarios del proyecto y de sus usuarios en general, debe ser presentado en archivo Word, contendrá una memoria descriptiva detallada de los trabajos realizados y la información técnica correspondiente (objetivos, información utilizada, método aplicado, resultados, conclusiones y recomendaciones). Todos los detalles del estudio se presentarán en un Volumen Específico Anexo: **EL PLAN DE CAPACITACIÓN**, contendrá una memoria descriptiva detallada y la información técnica correspondiente. Presupuesto detallado.

8.4.6.2. Estudio de Impacto Ambiental

Tiene como objetivo anticipar los futuros impactos ambientales negativos y positivos de acciones humanas, que se pronostican como consecuencia de la implementación del proyecto permitiendo seleccionar las alternativas que maximicen los beneficios y disminuyan los impactos no deseado, a la vez se cumpla con los objetivos propuestos en concordancia con el Invierte.pe y la normatividad vigente del SEIA aprobada con resolución Ministerial N° 052-2012-MINAM, el reglamento de Gestión Ambiental del sector Agrario D.S.N° 019-2012-AG y sus Modificatorias..

Identificar los impactos originados por la ejecución del proyecto, con la elaboración de planes, definición de medidas para la eliminación, mitigación o compensación de dichos impactos, así como el programa de seguimiento y control al comportamiento ambiental.

CESAR ADRIAN PLASENCIA ALVAREZ
INGENIERO CIVIL
CIP 107118



GOBIERNO REGIONAL CAJAMARCA
DIRECCIÓN REGIONAL DE AGRICULTURA
DIRECCIÓN DE COMPETITIVIDAD AGRARIA



"Año de la Unidad, la paz y el desarrollo"

Contenido:

- Resumen Ambiental Ejecutivo
- Descripción Técnica del Proyecto
- Descripción de la Línea Base
- Definición de las Áreas de Influencia: Directa e Indirecta
- Caracterización de Impactos
- Plan de Manejo Ambiental
- Plan de Contingencias

El EIA, será el resultado de la Copilación, recolección, selección y análisis de una serie de datos y bases de información generada en el estudio de Perfil que debe ser complementada por datos obtenido de las labores de campo y laboratorio, realizadas en el desarrollo del estudio de perfil. En todos los casos la recopilación de información tomara en cuenta las siguientes fuentes:



El Estudio de Impacto Ambiental, a nivel de Expediente técnico se desarrollará sobre la base de la normatividad del Ministerio del Ambiente, y deberá considerar dos grandes componentes para la selección de la alternativa viable desde el punto de vista ambiental, considerando las situaciones "sin proyecto" y "con proyecto".

Precisar los principales impactos negativos, medidas de mitigación y control a implementar. Indicar los resultados de la clasificación que ha realizado la Autoridad Ambiental Competente.

Debe ser elaborado por una consultora ambiental autorizada para elaborar instrumentos de gestión ambiental del Sector Agrario en el marco del Sistema Nacional de Evaluación de Impacto Ambiental, según lo dispuesto en la Resolución Ministerial N° 0322-2011-AG y por ende la aprobación correspondiente.

8.4.6.3. Certificado de Inexistencia de Restos Arqueológicos - CIRA O Plan De Monitoreo Arqueológico.

Entregar estudio de identificación de zonas arqueológicas y su trámite ante el Ministerio de Cultura el Certificado de Inexistencia de Restos Arqueológicos - CIRA. Y en caso de proyectos de mejoramiento se debe presentar el Plan de Monitoreo Arqueológico de acuerdo a la normatividad de los D.S. 054 y 060 -2013-PCM.

La gestión de obtención de CIRA ó del PMA se realizará en el marco del Decreto Supremo N° 003-2014-MC, publicado en el Diario de Peruano el 4 de octubre del 2014 que aprueba el Reglamento de Intervenciones Arqueológicas (RIA).

8.4.6.4. Documentos Legales

Se adjuntará los siguientes documentos registrados:

- Disponibilidad de los terrenos para la ejecución de los trabajos del sistema de riego y fuentes de agua y botaderos.
- Actas de libre disponibilidad de terrenos otorgados por los propietarios para los caminos de servicio y accesos a las obras a ejecutar.
- Resolución de Reconocimiento del Comité de Riego, emitida por la autoridad competente.
- Resolución de Disponibilidad Hídrica emitida por la Autoridad competente (ALA).

CESAR ADRIAN PASENCA ALVAREZ
INGENIERO CIVIL
CIP 107118



119



GOBIERNO REGIONAL CAJAMARCA
DIRECCIÓN REGIONAL DE AGRICULTURA
DIRECCIÓN DE COMPETITIVIDAD AGRARIA



17

"Año de la Unidad, la paz y el desarrollo"

- ✦ Renovación de la reserva de agua o aprobación del estudio de aprovechamiento hídrico según el reglamento de procedimientos administrativos para el otorgamiento de derechos de uso de agua y de autorización de ejecución de obra en fuentes naturales de agua, aprobado mediante por el ANA de ser el caso, de ser el caso trámite de la resolución directoral emitida por el ANA o el ALA según sea el caso que acredite a favor del comité de usuarios de agua, la disponibilidad hídrica superficial con fines agrícolas.
- ✦ Padrones de usuarios, con el VºBº de la Comisión de Regantes y/o Junta de Usuarios.
- ✦ Actas de compromisos de operación y mantenimiento, acta de aportes, etc.
- ✦ Acuerdos del taller de involucrados.
- ✦ Acta de acuerdo para la Libre Disponibilidad del Terreno para la mejora y ampliación del Sistema de Riego.
- ✦ Acta de compromiso para el pago de la Tarifa de Agua
- ✦ Libre Disponibilidad de pases y servidumbre.
- ✦ Libre disponibilidad del terreno para la construcción del sistema de riego



8.4.7. Del Análisis de Riesgo y Desastres

El Análisis de Riesgos y Vulnerabilidad del Proyecto, deberá tomar en consideración la "Pautas metodológicas para la incorporación del análisis del riesgo de desastres en los proyectos de inversión pública, emitido por la DGPI-MEF y la disposición de la Guía general para identificación formulación y evaluación social de proyectos de inversión pública, a nivel de perfil, aprobada mediante Resolución Directoral N° 001 -2015-EF/63.01

El objetivo es Identificar y evaluar el tipo y nivel de daños y pérdidas probables que podrían afectar una inversión, a partir de la identificación y evaluación de la vulnerabilidad de esta con respecto a los peligros a los que está expuesta.

El Análisis de Riesgo (AdR) permitirá diseñar y evaluar las alternativas de inversión o acción con la finalidad de mejorar la toma de decisiones, considerando las siguientes acciones:

Analizar los peligros a los que podría enfrentar el proyecto.

- ✦ Determinar las vulnerabilidades que podría el proyecto durante su ejecución y operación.
- ✦ Definir las acciones que permitirían reducir las vulnerabilidades y el impacto de los peligros identificados, de tal forma que sean incluidas en las alternativas de solución planteadas.
- ✦ Cuantificar los beneficios y costos que implica la inclusión de las medidas y acciones identificadas para reducción del riesgo, en cada una de las alternativas, de tal manera que sea comparables para la reducción del riesgo.
- ✦ Evaluar las alternativas propuestas, considerando las medidas de reducción de riesgo en donde ello sea posible, utilizando el Análisis Costo beneficio o el Análisis Costo efectividad.
- ✦ Realizar un análisis de sensibilidad que incluya variaciones en la probabilidad de ocurrencia, intensidad y/o frecuencia de los impactos que ocasionarían las situaciones de riesgo en el proyecto.
- ✦ Determinar la alternativa de solución al problema planteado que será ejecutado

CESAR ADRIAN PLASENCIA ALVAREZ
INGENIERO CIVIL
CIP 107118



118



GOBIERNO REGIONAL CAJAMARCA
DIRECCIÓN REGIONAL DE AGRICULTURA
DIRECCIÓN DE COMPETITIVIDAD AGRARIA



16

"Año de la Unidad, la paz y el desarrollo"

8.5. PRESUPUESTO DEL PROYECTO

Para la elaboración del Presupuesto del proyecto tomara como base los planos definitivos, elaborándose los metrados y partidas de cada estructura hidráulica, elaborara los análisis de costos unitarios de cada partida específica.

Los metrados, análisis de precios unitarios, en la cual se incluirán los requerimientos de mano de obra, materiales, maquinaria y equipos, incluyendo su transporte a la obra; para el caso de agregados de construcción se tomará en cuenta la distancia a las canteras, su costo de explotación y en general todos los costos necesarios para la culminación de las obras proyectadas. Los costos de mano de obra incluirán todas las leyes sociales vigentes en la zona, en tanto que los costos de los materiales y equipos serán cotizados (estas cotizaciones serán anexadas al proyecto) a precios de mercado.

Además, los análisis se efectuarán detallados tanto para los costos directos, como los indirectos (Gastos Generales fijos, variables)

La estructura del presupuesto debe incluir, Costo Directo, Gastos Generales, Utilidades, e Impuesto General a las Ventas (IGV).



8.6. CRONOGRAMA DE EJECUCIÓN DE LAS OBRAS Y EL PROYECTO

Detallar la programación de las actividades previstas para el logro de las metas del proyecto, indicando la secuencia y ruta crítica, duración, responsables y recursos necesarios. Para el componente infraestructura será obligatoria la presentación de una programación de obra mediante Diagrama de Barras (Gantt) en software MS PROJECT.

El dimensionamiento de la infraestructura de riego, almacenamiento, captación, conducción, distribución, riego tecnificado, entre otras estará en función de la disponibilidad hídrica (caudal de diseño), las áreas de cultivo a incorporar al riego y los tipos de cultivo.

8.7. PLANOS

Se incluirán todos los Planos obtenidos en la elaboración del Proyecto, sin ser limitativo, debiendo estar impresos para su presentación en una escala adecuada que permita una correcta visualización.

Los planos de planta se elaborarán a escala 1:2000 u otra escala legible, los planos del perfil longitudinal a escala horizontal del trazo del eje del canal a escala 1:2000 y la escala vertical 1:200, debiéndose presentar en planos la topografía actual y la rasante. Los planos de secciones transversales se elaborarán a escala 1/200 u otra escala legible. Los planos de las obras de arte deberán presentarse una por una a escala 1/20 u otra escala adecuada, tanto en planta como los cortes y detalles respectivos. Planos con curvas de nivel, identificando las parcelas, caminos puentes, entre otros.

El plano general de ubicación (Plano Clave) deberá ser dibujado a escala 1:5000 u otra escala adecuada, con progresivas, sistemas de riego tecnificado y ubicación de obras de arte (proyectadas), caseríos que atraviesa, zonas críticas, canteras de materiales, fuentes de agua y otra información que sea necesaria para el Proyecto.

Los Planos, deberán estar debidamente geo referenciados, en escalas reglamentarias del sistema métrico decimal, así como en formatos y tamaños adecuados según las normas ISO. Se deberá presentar como mínimo los siguientes:

CESAR ADRIAN PLASENCIA ALVAREZ
INGENIERO CIVIL
CIP 107118



117



GOBIERNO REGIONAL CAJAMARCA
DIRECCIÓN REGIONAL DE AGRICULTURA
DIRECCIÓN DE COMPETITIVIDAD AGRARIA



15

"Año de la Unidad, la paz y el desarrollo"



- ✓ Plano de ubicación y localización.
- ✓ Plano clave del sistema de riego.
- ✓ Plano de delimitación de la Cuenca del sistema de riego.
- ✓ Plano de la Captación proyectada (plano topográfico del área, planta, perfiles, cortes, secciones transversales y detalles).
- ✓ Plano de la línea de Conducción (planta, perfiles longitudinales, secciones, características de diseño, etc.).
- ✓ Plano de estructuras hidráulicas proyectadas (planta, cortes, detalles, indicando características técnicas de diseño y constructivas).
- ✓ Plano topográfico de las áreas de riego (límites de parcelas), indicando curvas a nivel cada 2 a 5 mt, detalles existentes como caminos, casas, canales, drenes, quebradas, entre otros.
- ✓ Plano del sistema de riego proyectado (trazo de líneas de distribución especificando sus respectivos dimensiones de las tuberías y mangueras a utilizarse, ubicación de reservorios, cámaras de carga, hidrantes de riego, válvulas, accesorios y otros). Indicando diámetros y longitudes de tuberías, presiones y otros detalles del diseño realizado.
- ✓ Plano de Riego parcelario, indicando la disposición de los emisores de riego. Otros necesarios.
- ✓ Todos los planos deben contener sus respectivas especificaciones técnicas de los materiales a utilizarse para su construcción.

IX. ESTRUCTURA MÍNIMA DEL ESTUDIO A NIVEL DE EXPEDIENTE TÉCNICO

RESUMEN EJECUTIVO

CAPITULO I: MEMORIA DESCRIPTIVA

- 1.1. Introducción
 - 1.1.1. Código Único de Inversiones
 - 1.1.2. Nombre del Proyecto
- 1.2. Antecedentes
- 1.3. Objetivos
 - 1.3.1. Objetivos generales
 - 1.3.2. Objetivos específicos
- 1.4. Metas físicas
- 1.5. Ubicación del Proyecto
- 1.6. Beneficiarios
- 1.7. Área Beneficiaria
- 1.8. Resumen de Costos del Proyecto
- 1.9. Plazo de ejecución y época recomendable
- 1.10. Modalidad de ejecución

CAPITULO II: SITUACION ACTUAL.

- 2.1. Características Físicas Generales.
 - 2.1.1. Ubicación Geográfica (UTM), hidrográfica y política del proyecto
 - 2.1.2. Vías de Acceso y medios de transporte

CESAR ADRIAN PLASENCIA ALVAREZ
INGENIERO CIVIL
CIP 107118



GOBIERNO REGIONAL CAJAMARCA
DIRECCIÓN REGIONAL DE AGRICULTURA
DIRECCIÓN DE COMPETITIVIDAD AGRARIA



"Año de la Unidad, la paz y el desarrollo"

- 2.1.3. Fisiografía y Climatología
- 2.1.4. Recursos Agua y Suelo
- 2.1.5. Topografía
- 2.1.6. Geología y Geotecnia
- 2.1.7. Hidrología
- 2.1.8. Canteras de Agregados



2.2. Características Socioeconómicas

- 2.2.1. Población beneficiaria
- 2.2.2. Actividad principal de la población y nivel de vida
- 2.2.3. Servicios básicos de la población.

2.3. Características Agronómicas

- 2.3.1. Área agrícola aprovechada y potencial
- 2.3.2. Cultivos principales y rendimiento
- 2.3.3. Actividad pecuaria
- 2.3.4. Comercialización de productos agropecuarios
- 2.3.5. Organización de los Usuarios de Agua de Riego

2.4. Situación Actual de la Infraestructura Existente

CAPITULO III: INGENIERA DEL PROYECTO.

3.1. Planeamiento Hidráulico

3.2. Metas Físicas

3.3. Criterios de Diseño Hidráulico y Estructural

- 3.3.1. Diseño Agronómico
- 3.3.2. Diseño Hidráulico del sistema de riego
- 3.3.3. Criterios Hidráulicos del sistema de riego
- 3.3.4. Diseño Estructural de las obras de arte
- 3.3.5. Criterios Estructurales del diseño de obras de arte

3.4. Descripción técnica de las obras Civiles

3.5. Presupuesto.

- 3.5.1. Resumen general de presupuesto de obra.
- 3.5.2. Presupuesto de obra por partidas.

3.6. Cotizaciones debidamente acreditadas

3.7. Planilla de Metrados

- 3.7.1. Resumen de planilla de metrados
- 3.7.2. Planilla de metrados detallado y por partidas.

3.8. Análisis de Costos Unitarios

3.9. Relación de Materiales e Insumos

3.10. Cálculo de Flete

3.11. Fórmula Polinómica

3.12. Desagregado de gastos generales, gastos de supervisión, costos de expediente técnico y costo de liquidación

3.13. Especificaciones Técnicas

- 3.13.1. Especificaciones técnicas generales
- 3.13.2. Especificaciones Técnicas específicas

CESARITANIA ALVAREZ
INGENIERO CIVIL
CIP 107118



115



GOBIERNO REGIONAL CAJAMARCA
DIRECCIÓN REGIONAL DE AGRICULTURA
DIRECCIÓN DE COMPETITIVIDAD AGRARIA



13

"Año de la Unidad, la paz y el desarrollo"

3.14. Programación y Cronograma de Obra Valorizado de Ejecución de Obra.

- 3.14.1 Cronograma de ejecución de obra en PERT-CPM y GANTT.
- 3.14.2 Cronograma valorizado de obra
- 3.14.3 Cronograma de adquisición de materiales

3.15. Seguridad y salud en obra

3.16. Planos a Nivel Constructivo.

- 3.16.1. Plano de ubicación y vías de acceso
- 3.16.2. Plano de ubicación de las canteras.
- 3.16.3. Plano topográfico
- 3.16.4. Plano clave: debe apreciarse la ubicación de las obras propuestas, y las áreas beneficiarias de riego, donde mostrara los predios y áreas.
- 3.16.5. Planos geológicos
- 3.16.6. Planos de obras de arte: Incluido detalles constructivos
- 3.16.7. Planos de obras proyectadas: Incluido detalles constructivos
- 3.16.8. Planos del planteamiento hidráulico: Debe mostrar secciones transversales de las áreas de corte y relleno del trazo de tuberías
- 3.16.9. Planos de todas las estructuras



CAPITULO IV: CONCLUSIONES Y RECOMENDACIONES.

- 4.1. Conclusiones
- 4.2. Recomendaciones

CAPITULO V: ESTUDIOS BASICOS DE INGENIERIA (ANEXO).

- 5.1. ESTUDIO TOPOGRAFICO.
- 5.2. ESTUDIO HIDROLOGICO.
- 5.3. GEOLOGIA Y GEOTECNIA (mecánica de suelos)
- 5.4. DISEÑO ESTRUCTURAL DEL SISTEMA DE RIEGO
- 5.5. DISEÑO HIDRAULICO DEL SISTEMA DE RIEGO
- 5.6. METRADOS Y PRESUPUESTO
- 5.7. ANALISIS DE RIESGO Y VULNERABILIDAD
- 5.8. IMPACTO AMBIENTAL
- 5.9. ASPECTO SOCIAL
- 5.10. PLAN DE CAPACITACION Y ASISTENCIA SOCIAL.
- 5.11. CIRA O PMA (PLAN DE MONITOREO ARQUEOLOGICO)
- 5.12. DOCUMENTOS LEGALES

CAPITULO VI: DOCUMENTOS DE SOSTENIBILIDAD

- 6.1 Acreditación de disponibilidad del recurso hídrico: Emitido por la Autoridad Nacional del Agua, para cada fuente de agua propuesta.
- 6.2 Acta de aceptación del proyecto: Aprobado por Asamblea General por parte de los beneficiarios (licencia social, aprobado con más de las 2/3 partes del total de la comunidad), y avalado por las autoridades locales.
- 6.3 Acta de compromiso de operación y mantenimiento: Firmada por la junta directiva de la organización de usuarios.
- 6.4 Padrón de usuarios: Debidamente firmado por la junta directiva de la organización de usuarios y beneficiarios, el acta deberá indicar el área de riego de cada beneficiario.
- 6.5 Documentos de Saneamiento, Físico Legal, según corresponda

CESAR ADRIAN PLASENCIA ALVAREZ
INGENIERO CIVIL
CIP 107118



11/4



GOBIERNO REGIONAL CAJAMARCA
DIRECCIÓN REGIONAL DE AGRICULTURA
DIRECCIÓN DE COMPETITIVIDAD AGRARIA



12

"Año de la Unidad, la paz y el desarrollo"

- 6.6 Acta de libre disponibilidad de terreno: Aprobado en asamblea general, firmada por los propietarios, junta directiva de la organización de usuarios.
- 6.7 El certificado de inexistencia de restos arqueológicos (CIRA)
- 6.8 Cotización de precios de los insumos del expediente.
- 6.9 Copia de PIP Viable

CAPÍTULO VII: ANEXOS

ANEXO 01: PANEL FOTOGRAFICO

ANEXO 02: RELACION DE IMÁGENES Y MAPAS

ANEXO 03: RESULTADOS DE LABORATORIO

- Estudio de mecánica de suelos
- Estudio de suelos con fines agronómicos
- Análisis Granulométrico de Agregados para diseño de mezcla (según Cantera identificada)

ANEXO 04: REGISTRO DE PRUEBAS DE CAMPO

- Aforos.
- Calcatas.
- Prueba de Infiltración.

ANEXO 05: HOJAS DE CÁLCULOS JUSTIFICATORIOS

- Diseños Agronómicos.
- Diseños Hidráulicos.
- Diseños Estructurales.
- Diseños de Mezcla de Concreto.



X. MECANISMO DE SUPERVISIÓN

El consultor estará sujeto a supervisión permanente por parte de los profesionales y/o funcionarios que designe la Entidad – Dirección Regional de Agricultura), quienes verificarán el cumplimiento de los avances de la Consultoría y de los compromisos contractuales asumidos.

La supervisión verificará que:

- El consultor levante la totalidad de las observaciones que pudiera formular La Entidad, dentro de los plazos límites establecidos en el presente documento.
- El consultor rectifique y/o subsane las observaciones técnicas sustentadas y justificadas que le formule la Entidad, sin reconocimiento de mayores gastos.
- El consultor, bajo su exclusiva responsabilidad, efectúe continuas reuniones con el coordinador que designe, a efectos de uniformizar los criterios técnicos que servirán de base para desarrollo de los diferentes rubros y etapas del estudio.
- El consultor efectúe coordinaciones orientadas a minimizar las eventuales observaciones que pudieran presentarse al momento de efectuar la revisión oficial de los documentos técnicos por parte de la Entidad.
- Durante el desarrollo del servicio, y en cualquier etapa de ejecución en que se encuentre este, el consultor tome en consideración las recomendaciones que le formulen los profesionales de la Unidad Formuladora.
- El consultor formule el estudio a cabalidad, conforme a las disposiciones del sistema Nacional de Inversión Pública y las disposiciones sectoriales de la materia.

CESAR ADRIAN PLASENCIA ALVAREZ
INGENIERO CIVIL
CIP 107118



113

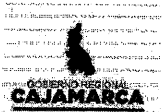

GOBIERNO REGIONAL CAJAMARCA
DIRECCIÓN REGIONAL DE AGRICULTURA
DIRECCIÓN DE COMPETITIVIDAD AGRARIA



11

"Año de la Unidad, la paz y el desarrollo"

- Durante el servicio del consultor se cumplan con las disposiciones de la Ley de Contracciones y su reglamento, según corresponda.

La conformidad de servicio será otorgada por la Dirección Regional de Agricultura Cajamarca.

XI. ALCANCES, NORMAS APLICABLES Y ENTIDAD RESPONSABLE



- El estudio del expediente técnico se elaborará teniendo en cuenta los contenidos mínimos establecidos por la normatividad del **Sistema Nacional de Programación Multianual y Gestión de Inversiones**, (INVIERTE.PE), su reglamento, directivas, guías, lineamientos aplicables a este nivel de estudio; así como lo establecido en los presentes Términos de Referencia, en los que se describen en forma general los alcances y actividades propias del estudio que, sin embargo, no deben considerarse limitativas.
- El Consultor podrá ampliarlos y/o mejorarlos (sin reducir sus alcances), si considera que su aporte constituye la mejor manera de realizar el Estudio. En ningún caso, el contenido de estos Términos de Referencia reemplazará el conocimiento de los principios básicos de la ingeniería y técnicas afines, así como tampoco el adecuado criterio profesional; en consecuencia, el Consultor será responsable de la calidad de los estudios a él encomendados.
- El proyecto surge como una propuesta de solución a problemas identificados en un proceso de planeamiento. (cerrar brechas sociales y económicas). La formulación del proyecto sólo debe realizarse luego de buscar optimizar los servicios a intervenir a través de medidas de gestión y/o gastos de capital menores.

La preparación de este estudio requiere de la coordinación y articulación de profesionales de las especialidades relacionadas con la naturaleza del proyecto.

El consultor deberá participar de las reuniones de trabajo que la entidad convoque, debiendo participar necesariamente el jefe de proyecto y el equipo técnico requerido.

El siguiente listado de normas no debe considerarse una restricción para el consultor, por cuanto éste deberá considerar cualquier otra norma que sea de aplicación al objeto de la convocatoria y que se encuentre vigente al momento de la formulación del estudio.

MARCO NORMATIVO

Normas, Manuales y/o Directivas del Sistema Nacional de Inversión Pública

- **DECRETO LEGISLATIVO N°1252** que crea el Sistema Nacional de Programación Multianual y Gestión de Inversiones y Deroga la Ley N° 27293, Ley del Sistema Nacional de Inversión Pública y sus modificatorias.
- **DIRECTIVA N°001-2019-EF/63.01**, Directiva para la Formulación y Evaluación en el Marco del Sistema Nacional de Programación Multianual y Gestión de Inversión
- Manuales, Guías metodologías y casos prácticos de elaboración de estudios de pre inversión relacionados con el alcance de la presente consultoría, publicados en la página Web de la Dirección General de Políticas de Inversión Pública.
- **Formato N° 06-B: Ficha Técnica General para Proyectos de Inversión de baja y mediana complejidad (DIRECTIVA N°001-2019-EF/63.01).**

CESAR ADRIAN FLASEZ ALVAREZ
INGENIERO CIVIL
CIP 107118



112



GOBIERNO REGIONAL CAJAMARCA
DIRECCIÓN REGIONAL DE AGRICULTURA
DIRECCIÓN DE COMPETITIVIDAD AGRARIA



10

"Año de la Unidad, la paz y el desarrollo"

- Resolución Ministerial N°052-2012 MIMAM – aprueba la Directiva para la concordancia entre el Sistema Nacional de Evaluación de Impacto Ambiental (SEIA) y el Sistema Nacional de Evaluación de Impacto Ambiental (SEIA).
- Artículo 02° de la Constitución Política del Perú (31-10-93), según el cual es derecho de toda persona gozar de un ambiente equilibrado y adecuado al desarrollo de la vida y con respecto a los Recursos Naturales.
- Política y la estrategia nacional de Riego del Perú, aprobadas con la RM 0498-2003-AG de junio de 2003.
- Reglamento de la Ley N° 27446, Ley del Sistema Nacional de Evaluación de Impacto Ambiental Decreto Supremo N° 019-2009-MINAM.
- Reglamento de Edificaciones.
- Ley de Recursos Hídricos – Ley N° 29338 y sus Reglamentos.
- Decreto Supremo N° 023-2014-MINAGRI, que modifica el Reglamento de la Ley N° 29338, Ley de Recursos Hídricos, aprobado por el Decreto Supremo N° 001-2010-AG.
- Decreto Supremo N° 013-2013-AG, Reglamento para la ejecución de levantamientos de Suelos.
- Ley N° 30225 – Ley de Contrataciones del Estado.
- Reglamento de la Ley de Contrataciones del Estado, aprobado por Decreto Supremo N° 350-2015-EF.
- Ley N° 2744, Ley del Procedimiento Administrativo General.



XII. PLAZO DE LA EJECUCIÓN DEL ESTUDIO

El plazo de ejecución del estudio tendrá una duración de **Noventa (90) días calendario**s a partir del día siguiente de la entrega de terreno.

XIII. RESULTADOS ESPERADOS

Los resultados esperados son los entregables/Informes y el Documento de expediente técnico, constituyen la prestación del servicio por parte del Consultor, es decir es un documento objeto de la prestación de la Consultoría; por lo tanto, deberán presentarse dentro de los plazos establecidos fuera de los cuales se sujetan a la aplicación de multas por mora e incumplimiento.

Los plazos para la presentación de los entregables/ Informes y del Documento del Estudio del expediente técnico son obligatorios y están determinados en los presentes Términos de Referencia.

Excepto que se indique lo contrario, los plazos se fijan en días naturales o calendarios y no pueden ser modificados, salvo que durante la ejecución del servicio se aprueben ampliaciones. Las fechas de inicio y término de cada actividad y de presentación de informes, se fijarán en base a sus respectivos plazos de ejecución.

El incumplimiento de los plazos establecidos para la prestación del servicio (presentación de entregables/Informes y del Documento del Estudio del expediente técnico, dará lugar a la aplicación de penalidades y multas según el Contrato.

El Consultor deberá entregar y exponer los Entregables/Informes y el Documento del Estudio de Perfil, con los contenidos y dentro de los plazos que a continuación se indican:

1) ENTREGABLE 1: Presentación de Plan de Actividades del consultor

La presentación del plan de trabajo será de 10 días calendario (Plazo de 10 días calendarios, contados a partir del día siguiente de la Entrega de terreno).

CESAR ADRIAN PLASENCIA ALVAREZ
INGENIERO CIVIL
CIP 107118



GOBIERNO REGIONAL CAJAMARCA
DIRECCIÓN REGIONAL DE AGRICULTURA
DIRECCIÓN DE COMPETITIVIDAD AGRARIA



09

"Año de la Unidad, la paz y el desarrollo"

Su contenido mínimo debe de contener la planificación de las actividades que tendrá que desarrollar EL CONSULTOR durante todo el proceso de la formulación, el propósito es organizar y planificar los recursos materiales y humanos, los procedimientos de formulación y control de calidad a emplear durante la elaboración del Expediente técnico, en cada uno de sus módulos y de acorde a las consideraciones del plan de trabajo. (Adjuntar en versión digital e impresa).

2) ENTREGABLE 2.



Será presentado a los sesenta (60) días calendario contabilizado a partir del día siguiente de la entrega de terreno, Conteniendo el desarrollo del expediente preliminar". El mismo que será concordado por el Evaluador o Supervisor o Inspector.

Así como la presentación de Elaboración de los estudios básicos:

- **Topografía:** Planos topográficos: planta, perfil y secciones transversales de las obras de arte, y planos del sistema de riego. Conclusión del estudio topográfico.
- **Hidrología:** Análisis de datos meteorológicos y climáticos, datos y características de la fuente, generación de descargas máximas, mínimas, determinación de la oferta y demanda hídrica para riego, Balance hídrico, área a irrigar y caudal de diseño, Conclusión del estudio.
- **Agrología y agro economía:** determinación de los beneficios de la producción agrícola con y sin proyecto. Informe de estudio de mercado, determinación de la demanda y oferta de los volúmenes de producción con y sin proyecto. Informe de parámetros agronómicos para el cálculo de la demanda hídrica como: áreas productivas, tipos de cultivos valores de periodo de siembra, Kc, periodo de siembra esta información se deberá alcanzar al hidrólogo para determinar la demanda hídrica con y sin proyecto. Conclusión del estudio.
- **Hidráulica de Sistema de Riego:** Diseño de las estructuras hidráulicas de cada sistema planeamiento hidráulico, cálculos de diseños de los canales y estructuras, diseño de riego tecnificado, planos, informe final. Conclusión del estudio
- **Gestión Social:** Culminación del estudio.
- **Presupuesto:** Desarrollo de costos unitarios, relación de insumos, cronogramas, formula polinómica, presupuesto de todas las partidas planteadas.
- **Memoria descriptiva:** Desarrollo detallado del planteamiento y datos generales del expediente.
- **Especificaciones técnicas:** Desarrollo de la descripción y especificación de las partidas.

3) ENTREGABLE 3: (Entrega del Expediente definitivo).

Será presentado a los veinte (20) días calendarios contabilizado a partir del día siguiente de la entrega de observaciones, conteniendo el desarrollo detallado del expediente técnico. El mismo que será concordado por el Evaluador o Supervisor o Inspector.

- Para la formulación se debe completar la presentación de la **totalidad de los estudios básicos** la cual sustentará lo precisado del expediente técnico.
- Adjuntara el Documento de libre disponibilidad hídrica.
- Presentará los resultados del taller de sensibilización, con los respectivos acuerdos, actas y compromisos, documento del aporte de los beneficiarios y la libre disponibilidad del terreno para la posterior ejecución de la obra.
- Anexos (Ver numeral IX)

CESAR ADRIAN PLASENCIA ALVAREZ
INGENIERO CIVIL
CIP 107118



110



GOBIERNO REGIONAL CAJAMARCA
DIRECCIÓN REGIONAL DE AGRICULTURA
DIRECCIÓN DE COMPETITIVIDAD AGRARIA



08

"Año de la Unidad, la paz y el desarrollo"

La evaluación tendrá un producto final (expediente técnico completo) tendrá un plazo máximo de 15 días calendario y de no existir observaciones y que se cuente con el pronunciamiento de aprobación del área de usuaria, el consultor deberá presentar el entregable 03 en tres (03) ejemplares del estudio a nivel de expediente técnico.

Junto al informe final se debe entregar todos los archivos digitales y datos generales durante la elaboración del proyecto. **Toda la información debe estar en CD, DVD o USB, en el formato nativo y sin restricción alguna a la entidad.**

Todos los entregables deben de ser sustentados, por los responsables del equipo técnico.

XIV. FORMA DE PAGO



El pago por el servicio de consultoría se realizará en tres armadas como sigue:

- 20% a la presentación del entregable 01, previa conformidad otorgada por la Entidad, sustentada en el informe del Evaluador o Supervisor o Inspector del estudio.
- 60% a la presentación del entregable 02, previa conformidad otorgada por la Entidad, sustentada en el informe del Evaluador o Supervisor o Inspector del estudio.
- 20% presentación del entregable 03 y a la aprobación y viabilidad del Estudio del expediente técnico por parte de la DRAC del Gobierno Regional de Cajamarca

XV. PENALIDADES

11.1 Penalidad por Mora en la Ejecución de la Presentación.

De conformidad con el Art° 162.1. En caso de retraso injustificado del contratista en la ejecución de las prestaciones objeto del contrato, la Entidad le aplica automáticamente una penalidad por mora por cada día de atraso. La penalidad se aplica automáticamente y se calcula de acuerdo a la siguiente fórmula:

$$\text{Penalidad diaria} = 0.10 \times \text{monto vigente} / F \times \text{plazo vigente en días}$$

- Donde F tiene los siguientes valores:

Para plazos mayores a sesenta (60) días:

Para bienes, servicios en general y consultorías: $F = 0.25$

Por lo mismo; según Artículo 163. Se establecen para la presente las siguientes Otras penalidades.

Se aplicará la penalidad al monto del Contrato por incumplir las obligaciones contractuales establecidas en los términos de referencia, siendo estos los siguientes.

| Penalizaciones | | | |
|----------------|---------------------------------------------------------------------------------------------------------------------------------------------------|--------------------|--------------------------------------------------|
| N° | Supuestos de aplicación de penalidad | Forma de cálculo | Procedimiento |
| 1 | En caso culmine la relación contractual entre el contratista y el personal ofertado y la Entidad no haya aprobado la sustitución del personal por | (0.5 UIT) por cada | Según informe del Unidad Formuladora de la DRAC. |

CESAR ADRIAN PLASANCIA ALVAREZ
INGENIERO CIVIL
CIP 107118



CAJAMARCA

GOBIERNO REGIONAL CAJAMARCA
DIRECCIÓN REGIONAL DE AGRICULTURA
DIRECCIÓN DE COMPETITIVIDAD AGRARIA



07

"Año de la Unidad, la paz y el desarrollo"

| Penalidades | | | |
|-------------|-------------------------------------------------------------------------------------------------------------------------------------------------------------------------|-------------------------------|--------------------------------------------------|
| N° | Supuestos de aplicación de penalidad | Forma de cálculo | Procedimiento |
| | no cumplir con las experiencias y calificaciones del profesional a ser reemplazado. | día de ausencia del personal. | |
| 2 | Entregables sin la firma y sello de los especialistas respectivos y del jefe del proyecto. Se aplicará la penalidad afectada por cada oportunidad en que se detecte. | 1.0 %K | Según informe del Unidad Formuladora de la DRAC. |
| 4 | Entregables o informes incompletos en lo relación a lo solicitado expresamente en los términos de referencia, bases integradas, contrato o plan de trabajo. | 0.50 %K | Según informe del Unidad Formuladora de la DRAC. |

K= Monto del contrato

* Estas penalidades se aplicarán en los pagos de los entregables que se produjo el incumplimiento.



Para la prestación de los servicios correspondientes a la elaboración del Estudio, el Consultor utilizará el personal profesional calificado especificado en su Propuesta Técnica, no estando permitido cambios, salvo por razones de fuerza mayor debidamente comprobadas. En estos casos, El Consultor deberá proponer a la Entidad, con diez (10) días útiles de anticipación, el cambio del personal a fin de obtener la aprobación del mencionado cambio.

El nuevo personal profesional propuesto deberá reunir, al menos, las calificaciones de aquel profesional que requiere ser cambiado, considerando como mínimo los requisitos establecidos en las bases respectivas, así como la experiencia o calificaciones que hubieran permitido al Consultor obtener puntaje durante la calificación de propuestas.

XVI. RESPONSABILIDAD POR VICIOS OCULTOS

El Consultor asumirá la total responsabilidad técnica por los servicios prestados para la elaboración del expediente técnico del proyecto "MEJORAMIENTO DEL SERVICIO DE PROVISIÓN DE AGUA PARA RIEGO EN LA LOCALIDAD DE YANACANCHA GRANDE (SISTEMA DE RIEGO "CAMPANARIO") DEL DISTRITO DE LA ENCAÑADA - PROVINCIA DE CAJAMARCA - DEPARTAMENTO DE CAJAMARCA." CUI 2565392

La revisión de los documentos por parte de la Entidad, durante la elaboración del Estudio, no exime al Consultor de la responsabilidad absoluta y total del mismo.

En concordancia con el Artículo 40° de la Ley de Contrataciones del Estado, el contratista es el responsable por la calidad ofrecida y por los vicios ocultos de los servicios ofertados por un plazo no menor de tres (03) años contados a partir de la conformidad otorgada por la Entidad. En atención a que el Consultor es el responsable absoluto de los Estudios que realiza, deberá garantizar la calidad del Estudio y responder por el trabajo realizado en los Estudios

CESAR ADRIAN PLASENCIA ALVAREZ
INGENIERO CIVIL
CIP 107118



GOBIERNO REGIONAL CAJAMARCA
DIRECCIÓN REGIONAL DE AGRICULTURA
DIRECCIÓN DE COMPETITIVIDAD AGRARIA



06

"Año de la Unidad, la paz y el desarrollo"

durante tres (03) años, desde la fecha de aprobación del Informe Final por parte de la Entidad, por lo que, en caso de ser requerido para cualquier aclaración o corrección, no podrá negar su concurrencia.

En caso de no concurrir a la citación indicada en el párrafo anterior se hará conocer su negativa inicialmente a la entidad finalmente al Tribunal de Contrataciones y Adquisiciones del Estado y/o a la Contraloría General de la República, a los efectos legales consiguientes, en razón de que el servicio prestado es un acto administrativo por el cual es responsable ante el Estado.

XVII. VALOR REFERENCIAL

El valor referencial del servicio de Consultoría para la elaboración del Expediente Técnico del "MEJORAMIENTO DEL SERVICIO DE PROVISIÓN DE AGUA PARA RIEGO EN LA LOCALIDAD DE YANACANCHA GRANDE (SISTEMA DE RIEGO "CAMPANARIO") DEL DISTRITO DE LA ENCAÑADA - PROVINCIA DE CAJAMARCA - DEPARTAMENTO DE CAJAMARCA." CUI 2565392 asciende a la suma de S/ 170,000.00 (Ciento Setenta Mil con 00/100 soles) el cual incluye gastos generales, utilidad e IGV, con precios al mes de marzo de 2023.



En el valor referencial del Expediente Técnico se debe de considerar IGV, Gastos Generales y Utilidades; así como también seguros, impuestos, pólizas, beneficios sociales; y todo aquello que sea necesario para la correcta ejecución de la consultoría

XVIII. Sistema de contratación.

A suma alzada

XIX. Sub contratación

No se acepta la subcontratación.

XX. ADELANTO DIRECTO Y GARANTIA DE ADELANTO DIRECTO.

No se otorgará ningún tipo de adelantos.

XXI. DEL REGIMEN DE NOTIFICACIONES.

Toda documentación física del Supervisor de la consultoría, deberá ser ingresada por mesa de partes de la ENTIDAD.

XXII. CONFORMIDAD DE LA CONSULTORIA

La conformidad final de la consultoría será otorgar en un plazo máximo de 15 días por el área usuaria de la entidad.

CESAR ADRIAN PLASENCIA ALVAREZ
INGENIERO CIVIL
CIP 107118



GOBIERNO REGIONAL CAJAMARCA
DIRECCIÓN REGIONAL DE AGRICULTURA
DIRECCIÓN DE COMPETITIVIDAD AGRARIA



05

"Año de la Unidad, la paz y el desarrollo"

3.1. REQUISITOS DE CALIFICACIÓN

| | |
|----------|----------------------------------------------------------------------------------------------------------------------------------------------------------------------------------------------------------------------------------------------------------------------------------------------------------------------------------------------------------------------------------------------------------------------------------------------------------------------------------------------------------------------------------|
| A | CAPACIDAD LEGAL |
| | HABILITACIÓN |
| | <u>Requisitos:</u> |
| | <ul style="list-style-type: none">Tener la categoría B en la Especialidad de Consultoría en obras de represas, irrigaciones y afines |
| | Importante |
| | <i>De conformidad con la Opinión N° 186-2016/DTN, la habilitación de un postor, está relacionada con cierta atribución con la cual debe contar el proveedor para poder llevar a cabo la actividad materia de contratación, este es el caso de las actividades reguladas por normas en las cuales se establecen determinados requisitos que las empresas deben cumplir a efectos de estar habilitadas para la ejecución de determinado servicio o estar autorizadas para la comercialización de ciertos bienes en el mercado.</i> |
| | <u>Acreditación:</u> |
| | <ul style="list-style-type: none">Copia RNP. |
| | Importante |
| | <i>En el caso de consorcios, todos los integrantes deben acreditar este requisito.</i> |

| | |
|------------|--------------------------------------------------------------------------------------------------------------------|
| B | CAPACIDAD TÉCNICA Y PROFESIONAL |
| B.1 | CALIFICACIONES DEL PERSONAL CLAVE |
| | FORMACIÓN ACADÉMICA |
| | <u>Requisitos:</u> |
| | Jefe de Estudios: Profesional en Ingeniería Agrícola o Civil, colegiado y habilitado. |
| | Especialista en riego: Profesional en Ingeniería Agrícola o Civil, colegiado y habilitado. |
| | Especialista ambiental: Profesional en Ingeniería Ambiental colegiado y habilitado. |
| | Responsable del componente social: Profesional en Sociología o Ingeniería Civil, colegiado y habilitado. |

[Firma]
CISAN AYAN VILCENIA GARCIA
INGENIERO CIVIL
CIP 107118



GOBIERNO REGIONAL CAJAMARCA
DIRECCIÓN REGIONAL DE AGRICULTURA
DIRECCIÓN DE COMPETITIVIDAD AGRARIA



04

"Año de la Unidad, la paz y el desarrollo"

| | |
|------------|-----------------------------------------------------------------------------------------------------------------------------------------------------------------------------------------------------------------------------------------------------------------------------------------------------------------------------------------------------------------------------------------------------------------------------------------------------------------------------------------------------------------------------------------------------------------------------------------------------------------------------------------------------------------------------------------------------------------------------------------------------------------------------------------------------------------------------------------------------------------------------------------------------------------------------------------------------------------------------------------------------------------------------------------------------------------------------------------------------------------------------------------------------------------------------------------------------------------------------------------------------|
| | <p>Acreditación:</p> <p>De conformidad con el numeral 49.3 del artículo 49 y el literal e) del numeral 139.1 del artículo 139 del Reglamento este requisito de calificación se acredita para la suscripción del contrato.</p> <p>Importante</p> <p><i>De conformidad con el artículo 186 del Reglamento el supervisor, debe cumplir con las mismas calificaciones profesionales establecidas para el residente de obra. Asimismo, el jefe del proyecto para la elaboración del expediente técnico debe cumplir con las calificaciones exigidas en el artículo 188 del Reglamento.</i></p> |
| B.2 | EXPERIENCIA DEL PERSONAL CLAVE |
| | <p>Requisitos:</p> <p>Jefe de Estudios: Experiencia mínima de dos (02) años, contados a partir de la colegiatura como responsable y/o formulador y/o jefe de proyecto y/o jefe de estudio, y/o supervisor y/o evaluador de expedientes técnicos de infraestructura de riego.</p> <p>Especialista en riego: Experiencia mínima de un año (01), contados a partir de la colegiatura como especialista en riego y/o formulador y/o jefe de proyecto y/o jefe de estudio, y/o supervisor y/o evaluador de estudios definitivos de infraestructura de riego.</p> <p>Especialista ambiental: Con experiencia mínima de dos (02) años, contados a partir de la colegiatura en servicios y/o consultorías como especialista ambiental y/o especialista en programas ambientales y/o estudios de Impacto Ambiental.</p> <p>Responsable del componente social: Con experiencia mínima de un (01) año, contados a partir de la colegiatura en el ejercicio de la profesión para el caso del profesional en sociología y/o haberse desempeñado en aspectos sociales en proyectos de inversión pública en general ya sea en estudios de Pre-inversión y/o Expedientes Técnicos, para ambos profesionales.</p> |
| | <p>Acreditación:</p> <p>De conformidad con el numeral 49.3 del artículo 49 y el literal e) del numeral 139.1 del artículo 139 del Reglamento este requisito de calificación se acredita para la suscripción del contrato.</p> <p>Importante</p> <p><i>De conformidad con el artículo 186 del Reglamento el supervisor, debe cumplir con la misma experiencia establecida para el residente de obra. Asimismo, el jefe del proyecto para la elaboración del expediente técnico debe cumplir con la experiencia exigida en el artículo 188 del Reglamento.</i></p> |



[Signature]
CARLOS ANTONIO ALVAREZ
INGENIERO CIVIL
CIP 107118

[Signature]

[Signature]

[Signature]



105



GOBIERNO REGIONAL CAJAMARCA
DIRECCIÓN REGIONAL DE AGRICULTURA
DIRECCIÓN DE COMPETITIVIDAD AGRARIA



03

"Año de la Unidad, la paz y el desarrollo"

| | |
|------------|--------------------------------------------------------------------------------------------------------------------------------------------------------------------------------------------------------------------------------------------------------------------------------------------------------------------------------------------------------------------------------------------------------------------------------------------------------------------------------------------------------------------------------------------------------------------------------------------------------------------------------------------------------------------------------------------------------------------------------------------------------------------------------------------------------------------------------------------------------------------------------------------------------------------------------------------------------------------------------------------------------------------------------------------------------------------------------------------------------------------------------------------------------------------------------------------------------------------------------------------------------------------------------------------------------------------------------------------------------------------------------------------|
| B | CAPACIDAD TÉCNICA Y PROFESIONAL |
| B.3 | EQUIPAMIENTO ESTRATÉGICO |
| | <p><u>Requisitos:</u></p> <ul style="list-style-type: none">• GPS diferencial• Estación total• Dos impresoras A3 – A4• Dos Laptops core i7• Cámara fotográfica• Camioneta 4x4 doble cabina. <p><u>Acreditación:</u></p> <p>De conformidad con el numeral 49.3 del artículo 49 y el literal e) del numeral 139.1 del artículo 139 del Reglamento este requisito de calificación se acredita para la suscripción del contrato.</p> |
| C | EXPERIENCIA DEL POSTOR EN LA ESPECIALIDAD. |
| | <p><u>Requisitos:</u></p> <p>El postor debe acreditar un monto facturado acumulado equivalente a dos veces el valor referencial, por la contratación de servicios de consultoría de obra iguales o similares al objeto de la convocatoria, durante los diez (10) años anteriores a la fecha de la presentación de ofertas que se computarán desde la fecha de la conformidad o emisión del comprobante de pago, según corresponda.</p> <p>Se consideran servicios de consultoría de obra similares a los siguientes: servicios de consultoría de obra en la elaboración de expedientes técnicos de mejoramiento y/o construcción y/o creación y/o ampliación de sistema agua para riego y/o canales para riego que contemplen bocatoma de captación y/o canal aductor que son utilizados para fines riego agrícola.</p> <p><u>Acreditación:</u></p> <p>La experiencia del postor en la especialidad se acreditará con copia simple de (i) contratos u órdenes de servicios y su respectiva conformidad, constancia de prestación o liquidación del contrato; o (ii) comprobantes de pago cuya cancelación se acredite documental y fehacientemente, con voucher de depósito, nota de abono, reporte de estado de cuenta, cualquier otro documento emitido por Entidad del sistema financiero que acredite el abono o mediante cancelación en el mismo comprobante de pago¹.</p> |



¹ Cabe precisar que, de acuerdo con la Resolución N° 0065-2018-TCE-S1 del Tribunal de Contrataciones del Estado:

[Signature]
COAJ/DRAC/2023/0001/0001/0001
INGENIERO CIVIL
CIP 107118



104



GOBIERNO REGIONAL CAJAMARCA
DIRECCIÓN REGIONAL DE AGRICULTURA
DIRECCIÓN DE COMPETITIVIDAD AGRARIA



02

"Año de la Unidad, la paz y el desarrollo"



Los postores pueden presentar hasta un máximo de veinte (20) contrataciones para acreditar el requisito de calificación y el factor "Experiencia de Postor en la Especialidad".

En caso los postores presenten varios comprobantes de pago para acreditar una sola contratación, se debe acreditar que corresponden a dicha contratación; de lo contrario, se asumirá que los comprobantes acreditan contrataciones independientes, en cuyo caso solo se considerará, las veinte (20) primeras contrataciones indicadas en el Anexo N° 8 referido a la Experiencia del Postor en la Especialidad.

En el caso de servicios de supervisión en ejecución, solo se considera como experiencia la parte del contrato que haya sido ejecutada durante los diez (10) años anteriores a la fecha de presentación de ofertas, debiendo adjuntarse copia de las conformidades correspondientes a tal parte o los respectivos comprobantes de pago cancelados.

En los casos que se acredite experiencia adquirida en consorcio, debe presentarse la promesa de consorcio o el contrato de consorcio del cual se desprenda fehacientemente el porcentaje de las obligaciones que se asumió en el contrato presentado; de lo contrario, no se computará la experiencia proveniente de dicho contrato.

Asimismo, cuando se presenten contratos derivados de procesos de selección convocados antes del 20.09.2012, la calificación se ceñirá al método descrito en la Directiva "Participación de Proveedores en Consorcio en las Contrataciones del Estado", debiendo presumirse que el porcentaje de las obligaciones equivale al porcentaje de participación de la promesa de consorcio o del contrato de consorcio. En caso que en dichos documentos no se consigne el porcentaje de participación se presumirá que las obligaciones se ejecutaron en partes iguales.

Si el titular de la experiencia no es el postor, consignar si dicha experiencia corresponde a la matriz en caso que el postor sea sucursal, o fue transmitida por reorganización societaria, debiendo acompañar la documentación sustentatoria correspondiente.

Si el postor acredita experiencia de otra persona jurídica como consecuencia de una reorganización societaria, debe presentar adicionalmente el Anexo N° 9.

Cuando en los contratos, órdenes de servicio o comprobantes de pago el monto facturado se encuentre expresado en moneda extranjera, debe indicarse el tipo de cambio venta publicado por la Superintendencia de Banca, Seguros y AFP correspondiente a la fecha de suscripción del contrato, de emisión de la orden de servicio o de cancelación del comprobante de pago, según corresponda.

Sin perjuicio de lo anterior, los postores deben llenar y presentar el Anexo N° 8 referido a la Experiencia del Postor en la Especialidad.

"... el solo sello de cancelado en el comprobante, cuando ha sido colocado por el propio postor, no puede ser considerado como una acreditación que produzca fehacencia en relación a que se encuentra cancelado. Admitir ello equivaldría a considerar como válida la sola declaración del postor afirmando que el comprobante de pago ha sido cancelado"

(...)

"Situación diferente se suscita ante el sello colocado por el cliente del postor [sea utilizando el término "cancelado" o "pagado"] supuesto en el cual sí se contaría con la declaración de un tercero que brinde certeza, ante la cual debiera reconocerse la validez de la experiencia".

CESAR ADRIAN PLASENCIA ALVAREZ
INGENIERO CIVIL
CIP 107118



GOBIERNO REGIONAL CAJAMARCA
DIRECCIÓN REGIONAL DE AGRICULTURA
DIRECCIÓN DE COMPETITIVIDAD AGRARIA



"Año de la Unidad, la paz y el desarrollo"

Importante

- **El órgano encargado de las contrataciones o el comité de selección, según corresponda, debe valorar de manera integral los documentos presentados por el postor para acreditar la experiencia. En tal sentido, aun cuando en los documentos presentados la denominación del objeto contractual no coincida literalmente con el previsto en las bases, se deberá validar la experiencia si las actividades que ejecutó el postor corresponden a la experiencia requerida.**
- **En el caso de consorcios, la calificación de la experiencia se realiza conforme a la Directiva "Participación de Proveedores en Consorcio en las Contrataciones del Estado".**

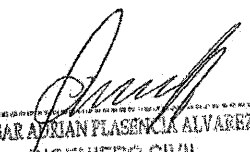

CESAR ADRIAN PLASENCIA ALVAREZ
INGENIERO CIVIL
CIP 107118



Importante

- Si como resultado de una consulta u observación corresponde precisarse o ajustarse el requerimiento, se solicita la autorización del área usuaria y se pone de conocimiento de tal hecho a la dependencia que aprobó el expediente de contratación, de conformidad con el numeral 72.3 del artículo 72 del Reglamento.
- El cumplimiento de los Términos de Referencia se realiza mediante la presentación de una declaración jurada. De ser el caso, adicionalmente la Entidad puede solicitar documentación que acredite el cumplimiento del algún componente de estos. Para dicho efecto consignará de manera detallada los documentos que deben presentar los postores en el literal a.5) del numeral 2.2.1.1 de esta sección de las bases.
- Los requisitos de calificación determinan si los postores cuentan con las capacidades necesarias para ejecutar el contrato, lo que debe ser acreditado documentalmente, y no mediante declaración jurada.



101

CAPÍTULO IV
FACTORES DE EVALUACIÓN

EVALUACIÓN TÉCNICA (Puntaje: 100 Puntos)

| FACTORES DE EVALUACIÓN | | PUNTAJE / METODOLOGÍA PARA SU ASIGNACIÓN |
|------------------------|-----------------------------------------------------------------------------------------------------------------------------------------------------------------------------------------------------------------------------------------------------------------------------------------------------------------------------------------------------------------------------------------------------------------------------------------------------------------------------------------------------------------------------------------------------------------------------------------------------------------------------------------------------------------------------------------------------------------------------------------------------------------------------------------------------------------------------------------------------------------------------------------------------------------------------------------------------------------------------------------------------------------------------------------------------------------------------------------------------------------------------------------------------------------------------------------------------------------------------------------------------------------------------------------|------------------------------------------------------------------------------------------------------------------------------------------------------------------------------------------------------------------------------------------------------------------------------------------------------------------------------------------------------------------------------------------------------------------------------------------------------|
| A. | EXPERIENCIA DEL POSTOR EN LA ESPECIALIDAD | 80 puntos |
| | <p><u>Evaluación:</u></p> <p>El postor debe acreditar un monto facturado acumulado equivalente a S/ 510,000.00 (QUINIENTOS DIEZ MIL CON 00/100 SOLES), por la contratación de servicios de consultoría de expedientes iguales o similares al objeto de la convocatoria, durante los diez (10) años anteriores a la fecha de la presentación de ofertas que se computarán desde la fecha de la conformidad o emisión del comprobante de pago, según corresponda.</p> <p><u>Acreditación:</u></p> <p>La experiencia en la especialidad se acreditará con copia simple de (i) contratos u órdenes de servicios y su respectiva conformidad, constancia de prestación o liquidación del contrato; o (ii) comprobantes de pago cuya cancelación se acredite documental y fehacientemente, con voucher de depósito, nota de abono, reporte de estado de cuenta, cualquier otro documento emitido por Entidad del sistema financiero que acredite el abono o mediante cancelación en el mismo comprobante de pago¹⁷.</p> <p>Las disposiciones sobre el requisito de calificación "Experiencia del postor en la especialidad" previstas en el literal C del numeral 3.2 del Capítulo III de la presente sección de las bases resultan aplicables para el presente factor.</p> | <p>M = Monto facturado acumulado por el postor por la prestación de servicios de consultoría en la especialidad</p> <p>M >= 3.0 veces el valor referencial: 80 puntos</p> <p>M >= 2.5 veces el valor referencial y < 3.0 veces el valor referencial: 70 puntos</p> <p>M > 2.0 veces el valor referencial y < 2.5 veces el valor referencial: 60 puntos</p> |
| B. | METODOLOGÍA PROPUESTA | 20 puntos |
| | <p><u>Evaluación:</u></p> <p>Se evaluará la metodología propuesta por el postor para la ejecución de la consultoría de expediente, cuyo contenido mínimo es el siguiente: Cuadro 01: relación de actividades durante el desarrollo de la consultoría. i).- Recopilación histórica de información ii).- Trabajo de Campo, acreditación con fotos de las localidades a intervenir. iii).- Trabajo de gabinete de acuerdo a las especialidades.</p> <p>Cuadro 02: organigrama del personal y programa de asignación del personal y recursos. Deberá realizar un organigrama que muestre al personal y recursos que participaran en la consultoría de expediente, de acuerdo al coeficiente de</p> | <p>Desarrolla la metodología que sustenta la oferta 20 puntos</p> <p>No desarrolla la metodología que sustente la oferta 0 puntos</p> |

¹⁷ Cabe precisar que, de acuerdo con la **Resolución N° 0065-2018-TCE-S1 del Tribunal de Contrataciones del Estado**:

"... el solo sello de cancelado en el comprobante, cuando ha sido colocado por el propio postor, no puede ser considerado como una acreditación que produzca fehaciencia en relación a que se encuentra cancelado. Admitir ello equivaldría a considerar como válida la sola declaración del postor afirmando que el comprobante de pago ha sido cancelado"

(...)

"Situación diferente se suscita ante el sello colocado por el cliente del postor [sea utilizando el término, "cancelado" o "pagado"] supuesto en el cual sí se contaría con la declaración de un tercero que brinde certeza, ante la cual debiera reconocerse la validez de la experiencia".



| | |
|-------------------------------------------------------------------------------------------------------------------------------------------------------------------------------------------------------------------------------------------------------------------------------------------------------------------------------------------------------------------------------------------------------------------------------------------------------------------------------------------------------------------------------------------------------------------------------------------------------------------------------------------------|--------------------------------|
| <p>participación e inicio efectivo en el servicio.</p> <p>Cuadro 03 programación GANTT del servicio y del personal Deberá realizar la programación GANTT de acuerdo a la realización de actividades realizadas en el cuadro N°01.</p> <p>Cuadro 04 Desagregado de gastos de consultoría Deberá realizar el presupuesto desagregado contemplado por el postor, así como las incidencias y relación de unidades y cantidades a fin de garantizar la correcta oferta para la consultoría.</p> <p><u>Acreditación:</u></p> <p>Se acreditará mediante la presentación del documento que sustente la metodología propuesta.</p> | |
| PUNTAJE TOTAL | 100 puntos¹⁸ |

Para acceder a la etapa de evaluación económica, el postor debe obtener un **puntaje técnico mínimo de ochenta (80) puntos**.

Importante

- Los factores de evaluación elaborados por el órgano encargado de contrataciones o el comité de selección, según corresponda, guardan vinculación, razonabilidad y proporcionalidad con el objeto de la contratación. Asimismo, estos no pueden calificar con puntaje el cumplimiento de los Términos de Referencia ni los requisitos de calificación.
- Las ofertas técnicas que no alcancen el puntaje mínimo especificado son descalificadas.

EVALUACIÓN ECONÓMICA (Puntaje: 100 Puntos)

| FACTOR DE EVALUACIÓN | PUNTAJE / METODOLOGÍA PARA SU ASIGNACIÓN |
|------------------------------------------------------------------------------------------------------------------------------------------------------------------------------------------------------------------------|-------------------------------------------------------------------------------------------------------------------------------------------------------------------------------------------------------------------------------------------------------------------------------------------------------------------------------------------------------------------------------------------------------------------------------------------------------------------------|
| A. PRECIO | |
| <p><u>Evaluación:</u></p> <p>Se evaluará considerando la oferta económica del postor.</p> <p><u>Acreditación:</u></p> <p>Se acreditará mediante el documento que contiene la oferta económica (Anexo N° 6).</p> | <p>La evaluación consistirá en asignar un puntaje de cien (100) puntos a la oferta de precio más bajo y otorga a las demás ofertas puntajes inversamente proporcionales a sus respectivos precios, según la siguiente fórmula:</p> $P_i = \frac{O_m \times PMP}{O_i}$ <p>Donde: I = Oferta P_i = Puntaje de la oferta a evaluar O_i = Precio i O_m = Precio de la oferta más baja PMP = Puntaje máximo del precio</p> |
| PUNTAJE TOTAL | 100 Puntos |

¹⁸ Es la suma de los puntajes de todos los factores de evaluación, incluyendo los opcionales.



CAPÍTULO V PROFORMA DEL CONTRATO

Importante

Dependiendo del objeto del contrato, de resultar indispensable, puede incluirse cláusulas adicionales o la adecuación de las propuestas en el presente documento, las que en ningún caso pueden contemplar disposiciones contrarias a la normativa vigente ni a lo señalado en este capítulo.

Conste por el presente documento, la **CONTRATACIÓN DEL SERVICIO DE CONSULTORÍA DE OBRA PARA ELABORACIÓN DE EXPEDIENTE TÉCNICO DEL PROYECTO: "MEJORAMIENTO DEL SERVICIO DE PROVISIÓN DE AGUA PARA RIEGO EN LA LOCALIDAD DE YANACANCHA GRANDE (SISTEMA DE RIEGO "CAMPANARIO") DEL DISTRITO DE LA ENCAÑADA - PROVINCIA DE CAJAMARCA - DEPARTAMENTO DE CAJAMARCA"**, que celebra de una parte DIRECCION REGIONAL DE AGRICULTURA CAJAMARCA, en adelante LA ENTIDAD, con RUC N° [.....], con domicilio legal en [.....], representada por [.....], identificado con DNI N° [.....], y de otra parte [.....], con RUC N° [.....], con domicilio legal en [.....], inscrita en la Ficha N° [.....] Asiento N° [.....] del Registro de Personas Jurídicas de la ciudad de [.....], debidamente representado por su Representante Legal, [.....], con DNI N° [.....], según poder inscrito en la Ficha N° [.....], Asiento N° [.....] del Registro de Personas Jurídicas de la ciudad de [.....], a quien en adelante se le denominará EL CONTRATISTA en los términos y condiciones siguientes:

CLÁUSULA PRIMERA: ANTECEDENTES

Con fecha [.....], el órgano encargado de las contrataciones o el comité de selección, según corresponda, adjudicó la buena pro de la **ADJUDICACIÓN SIMPLIFICADA N° N°014-2023-GR.CAJ/DRAC-CS-1** para la contratación de **CONTRATACIÓN DEL SERVICIO DE CONSULTORÍA DE OBRA PARA ELABORACIÓN DE EXPEDIENTE TÉCNICO DEL PROYECTO: "MEJORAMIENTO DEL SERVICIO DE PROVISIÓN DE AGUA PARA RIEGO EN LA LOCALIDAD DE YANACANCHA GRANDE (SISTEMA DE RIEGO "CAMPANARIO") DEL DISTRITO DE LA ENCAÑADA - PROVINCIA DE CAJAMARCA - DEPARTAMENTO DE CAJAMARCA**, a [INDICAR NOMBRE DEL GANADOR DE LA BUENA PRO], cuyos detalles e importe constan en los documentos integrantes del presente contrato.

CLÁUSULA SEGUNDA: OBJETO

El presente contrato tiene por objeto **CONTRATACIÓN DEL SERVICIO DE CONSULTORÍA DE OBRA PARA ELABORACIÓN DE EXPEDIENTE TÉCNICO DEL PROYECTO: "MEJORAMIENTO DEL SERVICIO DE PROVISIÓN DE AGUA PARA RIEGO EN LA LOCALIDAD DE YANACANCHA GRANDE (SISTEMA DE RIEGO "CAMPANARIO") DEL DISTRITO DE LA ENCAÑADA - PROVINCIA DE CAJAMARCA - DEPARTAMENTO DE CAJAMARCA"**

CLÁUSULA TERCERA: MONTO CONTRACTUAL

El monto total del presente contrato asciende a [CONSIGNAR MONEDA Y MONTO], que incluye todos los impuestos de Ley.

Este monto comprende el costo del servicio de consultoría de obra, todos los tributos, seguros, transporte, inspecciones, pruebas y, de ser el caso, los costos laborales conforme a la legislación vigente, así como cualquier otro concepto que pueda tener incidencia sobre la ejecución del servicio de consultoría de obra materia del presente contrato.

CLÁUSULA CUARTA: DEL PAGO²¹

LA ENTIDAD se obliga a pagar la contraprestación a EL CONTRATISTA en [INDICAR MONEDA], en [INDICAR SI SE TRATA DE PAGO ÚNICO, PAGOS PARCIALES O PAGOS PERIÓDICOS O SEGÚN TARIFA EN EL CASO DE PROCEDIMIENTOS DE SUPERVISIÓN DE LA ELABORACIÓN DE EXPEDIENTES TÉCNICOS Y SUPERVISIÓN DE OBRAS CONVOCADOS BAJO EL SISTEMA

²¹ En cada caso concreto, dependiendo de la naturaleza del contrato, podrá adicionarse la información que resulte pertinente a efectos de generar el pago.



DE CONTRATACIÓN DE TARIFAS, luego de la recepción formal y completa de la documentación correspondiente, según lo establecido en el artículo 171 del Reglamento de la Ley de Contrataciones del Estado.

Para tal efecto, el responsable de otorgar la conformidad de la prestación deberá hacerlo en un plazo que no excederá de los quince (15) días, bajo responsabilidad de dicho funcionario.

LA ENTIDAD debe efectuar el pago dentro de los diez (10) días calendario siguientes de otorgada la conformidad de los servicios, siempre que se verifiquen las condiciones establecidas en el contrato para ello, bajo responsabilidad del funcionario competente.

En caso de retraso en el pago por parte de LA ENTIDAD, salvo que se deba a caso fortuito o fuerza mayor, EL CONTRATISTA tendrá derecho al pago de intereses legales conforme a lo establecido en el artículo 39 de la Ley de Contrataciones del Estado y en el artículo 171 de su Reglamento, los que se computan desde la oportunidad en que el pago debió efectuarse.

CLÁUSULA QUINTA: DEL PLAZO DE LA EJECUCIÓN DE LA PRESTACIÓN

El plazo de ejecución del presente contrato es de [.....], el mismo que se computa desde **[CONSIGNAR SI ES DEL DÍA SIGUIENTE DEL PERFECCIONAMIENTO DEL CONTRATO, DESDE LA FECHA QUE SE ESTABLEZCA EN EL CONTRATO O DESDE LA FECHA EN QUE SE CUMPLAN LAS CONDICIONES PREVISTAS EN EL CONTRATO PARA EL INICIO DE LA EJECUCIÓN, DEBIENDO INDICAR LAS MISMAS EN ESTE ÚLTIMO CASO]**.

CLÁUSULA SEXTA: PARTES INTEGRANTES DEL CONTRATO

El presente contrato está conformado por las bases integradas, la oferta ganadora²², así como los documentos derivados del procedimiento de selección que establezcan obligaciones para las partes.

CLÁUSULA SÉTIMA: GARANTÍAS

EL CONTRATISTA entregó al perfeccionamiento del contrato la respectiva garantía incondicional, solidaria, irrevocable, y de realización automática en el país al solo requerimiento, a favor de LA ENTIDAD, por los conceptos, montos y vigencias siguientes:

- De fiel cumplimiento del contrato: **[CONSIGNAR EL MONTO]**, a través de la **[INDICAR EL TIPO DE GARANTÍA PRESENTADA]** N° **[INDICAR NÚMERO DEL DOCUMENTO]** emitida por **[SEÑALAR EMPRESA QUE LA EMITE]**. Monto que es equivalente al diez por ciento (10%) del monto del contrato original, la misma que debe mantenerse vigente hasta el consentimiento de la liquidación final.

Importante

Al amparo de lo dispuesto en el numeral 149.4 del artículo 149 del Reglamento de la Ley de Contrataciones del Estado, en los contratos de consultoría de obra, si el postor ganador de la buena pro solicita la retención del diez por ciento (10%) del monto del contrato original como garantía de fiel cumplimiento de contrato, debe consignarse lo siguiente:

*"De fiel cumplimiento del contrato: **[CONSIGNAR EL MONTO]**, a través de la retención que debe efectuar LA ENTIDAD, durante la primera mitad del número total de pagos a realizarse, de forma prorrateada, con cargo a ser devuelto a la finalización del mismo."*

En el caso que corresponda, consignar lo siguiente:

- Garantía fiel cumplimiento por prestaciones accesorias: **[CONSIGNAR EL MONTO]**, a través de la **[INDICAR EL TIPO DE GARANTÍA PRESENTADA]** N° **[INDICAR NÚMERO DEL DOCUMENTO]** emitida por **[SEÑALAR EMPRESA QUE LA EMITE]**, la misma que debe mantenerse vigente hasta el cumplimiento total de las obligaciones garantizadas.

Importante

²² La oferta ganadora comprende a la oferta técnica y oferta económica del postor ganador de la buena pro.



Al amparo de lo dispuesto en el numeral 151.2 del artículo 151 del Reglamento de la Ley de Contrataciones del Estado, si el postor ganador de la buena pro solicita la retención del diez por ciento (10%) del monto del contrato de la prestación accesorio como garantía de fiel cumplimiento de prestaciones accesorias, debe consignarse lo siguiente:

"De fiel cumplimiento por prestaciones accesorias: [CONSIGNAR EL MONTO], a través de la retención que debe efectuar LA ENTIDAD, durante la primera mitad del número total de pagos a realizarse, de forma prorrateada, con cargo a ser devuelto a la finalización del mismo."

CLÁUSULA OCTAVA: EJECUCIÓN DE GARANTÍAS POR FALTA DE RENOVACIÓN

LA ENTIDAD puede solicitar la ejecución de las garantías cuando EL CONTRATISTA no las hubiere renovado antes de la fecha de su vencimiento, conforme a lo dispuesto en el literal a) del numeral 155.1 del artículo 155 del Reglamento de la Ley de Contrataciones del Estado.

CLÁUSULA DÉCIMA: CONFORMIDAD DE LA PRESTACIÓN DEL SERVICIO

La conformidad de la prestación del servicio se regula por lo dispuesto en el artículo 168 del Reglamento de la Ley de Contrataciones del Estado. La conformidad será otorgada por DIRECCION DE COMPETITIVIDAD AGRARIA.

De existir observaciones, LA ENTIDAD las comunica al CONTRATISTA, indicando claramente el sentido de estas, otorgándole un plazo para subsanar no menor de cinco (5) ni mayor de quince (15) días. Si pese al plazo otorgado, EL CONTRATISTA no cumpliera a cabalidad con la subsanación, LA ENTIDAD puede otorgar al CONTRATISTA periodos adicionales para las correcciones pertinentes. En este supuesto corresponde aplicar la penalidad por mora desde el vencimiento del plazo para subsanar.

Este procedimiento no resulta aplicable cuando la consultoría manifiestamente no cumpla con las características y condiciones ofrecidas, en cuyo caso LA ENTIDAD no otorga la conformidad, debiendo considerarse como no ejecutada la prestación, aplicándose la penalidad que corresponda por cada día de atraso.

CLÁUSULA UNDÉCIMA: DECLARACIÓN JURADA DEL CONTRATISTA

EL CONTRATISTA declara bajo juramento que se compromete a cumplir las obligaciones derivadas del presente contrato, bajo sanción de quedar inhabilitado para contratar con el Estado en caso de incumplimiento.

CLÁUSULA ...: OBLIGACIÓN DE ATENDER LAS CONSULTAS

EL CONTRATISTA asume la obligación de atender las consultas que le remita LA ENTIDAD, dentro de plazo previsto en el numeral 193.7 del artículo 193 del Reglamento de la Ley de Contrataciones del Estado. Ante la falta de absolución de dichas consultas, LA ENTIDAD adopta las acciones correspondientes

CLÁUSULA DUODÉCIMA: RESPONSABILIDAD POR VICIOS OCULTOS

La conformidad del servicio por parte de LA ENTIDAD no enerva su derecho a reclamar posteriormente por defectos o vicios ocultos, conforme a lo dispuesto por los artículos 40 de la Ley de Contrataciones del Estado y 173 de su Reglamento.

El plazo máximo de responsabilidad del contratista es de 03 TRES AÑOS contado a partir de la conformidad otorgada por LA ENTIDAD.

Incorporar a las bases de consultoría de obras para la elaboración de expedientes técnicos o eliminar, según corresponda.

CLÁUSULA DÉCIMA TERCERA: PENALIDADES

Si EL CONTRATISTA incurre en retraso injustificado en la ejecución de las prestaciones objeto del contrato, LA ENTIDAD le aplica automáticamente una penalidad por mora por cada día de atraso, de acuerdo a la siguiente fórmula:

Penalidad Diaria = 0.10 x monto vigente



F x plazo vigente en días

Donde:

F = 0.25 para plazos mayores a sesenta (60) días o;

F = 0.40 para plazos menores o iguales a sesenta (60) días.

El retraso se justifica a través de la solicitud de ampliación de plazo debidamente aprobado. Adicionalmente, se considera justificado el retraso y en consecuencia no se aplica penalidad, cuando EL CONTRATISTA acredite, de modo objetivamente sustentado, que el mayor tiempo transcurrido no le resulta imputable. En este último caso la calificación del retraso como justificado por parte de LA ENTIDAD no da lugar al pago de gastos generales ni costos directos de ningún tipo, conforme el numeral 162.5 del artículo 162 del Reglamento de la Ley de Contrataciones del Estado.

Adicionalmente a la penalidad por mora se aplicarán las siguientes penalidades:

| Otras penalidades | | | |
|-------------------|----------------------------------------------------------------------------------------------------------------------------------------------------------------------------------------------------------------------------------------------------------------------------------------------------------------------------|---------------------------------------------------------------------------------------------------------------------------------------------------------------------------------------------------|---------------------------------------------------------------------------------------|
| N° | Supuestos de aplicación de penalidad | Forma de cálculo | Procedimiento |
| 1 | Cuando el personal acreditado permanece menos de sesenta (60) días desde el inicio de su participación en la ejecución del contrato o del íntegro del plazo de ejecución, si este es menor a los sesenta (60) días, de conformidad con las disposiciones establecidas en el numeral 190.2 del artículo 190 del Reglamento. | [INCLUIR LA FORMA DE CÁLCULO, QUE NO PUEDE SER MENOR A LA MITAD DE UNA UNIDAD IMPOSITIVA TRIBUTARIA (0.5 UIT) NI MAYOR A UNA (1) UIT] por cada día de ausencia del personal en el plazo previsto. | Según informe del [CONSIGNAR EL ÁREA USUARIA A CARGO DE LA SUPERVISIÓN DEL CONTRATO]. |
| 2 | En caso el contratista incumpla con su obligación de ejecutar la prestación con el personal acreditado o debidamente sustituido. | [INCLUIR LA FORMA DE CÁLCULO, QUE NO PUEDE SER MENOR A LA MITAD DE UNA UNIDAD IMPOSITIVA TRIBUTARIA (0.5 UIT) NI MAYOR A UNA (1) UIT] por cada día de ausencia del personal. | Según informe del [CONSIGNAR EL ÁREA USUARIA A CARGO DE LA SUPERVISIÓN DEL CONTRATO]. |
| 3 | Si como consecuencia de verificar el funcionamiento u operatividad de la infraestructura culminada y las instalaciones y equipos en caso corresponda, el comité de recepción advierte que la obra no se encuentra culminada. | [INCLUIR LA FORMA DE CÁLCULO, QUE NO PUEDE SER MENOR A 1% NI MAYOR A 5%] al monto del contrato de supervisión. | Según informe del comité de recepción. |
| 4 | En caso el supervisor de obra no absuelva las consultas o las absuelva fuera del plazo señalado en el numeral 193.3 del artículo 193 del Reglamento. ²³ | Una (1) UIT por no atender las consultas formuladas por el residente de obra, según lo dispuesto en el literal b) del numeral 193.10 del artículo 193 del Reglamento. | Según informe del [CONSIGNAR EL ÁREA USUARIA A CARGO DE LA SUPERVISIÓN DEL CONTRATO]. |
| | (...) | | |

Importante

²³ En caso que el objeto de la contratación sea la supervisión de la obra, incluir obligatoriamente esta penalidad.



De haberse previsto establecer penalidades distintas a la penalidad por mora, incluir dichas penalidades, los supuestos de aplicación de penalidad, la forma de cálculo de la penalidad para cada supuesto y el procedimiento mediante el cual se verifica el supuesto a penalizar, conforme el artículo 163 del Reglamento de la Ley de Contrataciones del Estado.

Estas penalidades se deducen de los pagos a cuenta o del pago final, según corresponda; o si fuera necesario, se cobra del monto resultante de la ejecución de la garantía de fiel cumplimiento.

Estos dos (2) tipos de penalidades pueden alcanzar cada una un monto máximo equivalente al diez por ciento (10%) del monto del contrato vigente, o de ser el caso, del ítem que debió ejecutarse.

Cuando se llegue a cubrir el monto máximo de la penalidad por mora o el monto máximo para otras penalidades, de ser el caso, LA ENTIDAD puede resolver el contrato por incumplimiento.

CLÁUSULA DÉCIMA CUARTA: RESOLUCIÓN DEL CONTRATO

Cualquiera de las partes puede resolver el contrato, de conformidad con el numeral 32.3 del artículo 32 y artículo 36 de la Ley de Contrataciones del Estado, y el artículo 164 de su Reglamento. De darse el caso, LA ENTIDAD procederá de acuerdo a lo establecido en el artículo 165 del Reglamento de la Ley de Contrataciones del Estado.

CLÁUSULA DÉCIMA QUINTA: RESPONSABILIDAD DE LAS PARTES

Cuando se resuelva el contrato por causas imputables a algunas de las partes, se debe resarcir los daños y perjuicios ocasionados, a través de la indemnización correspondiente. Ello no obsta la aplicación de las sanciones administrativas, penales y pecuniarias a que dicho incumplimiento diere lugar, en el caso que éstas correspondan.

Lo señalado precedentemente no exime a ninguna de las partes del cumplimiento de las demás obligaciones previstas en el presente contrato.

CLÁUSULA DÉCIMA SEXTA: ANTICORRUPCIÓN

EL CONTRATISTA declara y garantiza no haber, directa o indirectamente, o tratándose de una persona jurídica a través de sus socios, integrantes de los órganos de administración, apoderados, representantes legales, funcionarios, asesores o personas vinculadas a las que se refiere el artículo 7 del Reglamento de la Ley de Contrataciones del Estado, ofrecido, negociado o efectuado, cualquier pago o, en general, cualquier beneficio o incentivo ilegal en relación al contrato.

Asimismo, el CONTRATISTA se obliga a conducirse en todo momento, durante la ejecución del contrato, con honestidad, probidad, veracidad e integridad y de no cometer actos ilegales o de corrupción, directa o indirectamente o a través de sus socios, accionistas, participacionistas, integrantes de los órganos de administración, apoderados, representantes legales, funcionarios, asesores y personas vinculadas a las que se refiere el artículo 7 del Reglamento de la Ley de Contrataciones del Estado.

Además, EL CONTRATISTA se compromete a i) comunicar a las autoridades competentes, de manera directa y oportuna, cualquier acto o conducta ilícita o corrupta de la que tuviera conocimiento; y ii) adoptar medidas técnicas, organizativas y/o de personal apropiadas para evitar los referidos actos o prácticas.

Finalmente, EL CONTRATISTA se compromete a no colocar a los funcionarios públicos con los que deba interactuar, en situaciones reñidas con la ética. En tal sentido, reconoce y acepta la prohibición de ofrecerles a éstos cualquier tipo de obsequio, donación, beneficio y/o gratificación, ya sea de bienes o servicios, cualquiera sea la finalidad con la que se lo haga.

CLÁUSULA DÉCIMA SÉTIMA: MARCO LEGAL DEL CONTRATO

Sólo en lo no previsto en este contrato, en la Ley de Contrataciones del Estado y su Reglamento, en las directivas que emita el OSCE y demás normativa especial que resulte aplicable, serán de aplicación supletoria las disposiciones pertinentes del Código Civil vigente, cuando corresponda, y demás normas de derecho privado.



CLÁUSULA DÉCIMA OCTAVA: SOLUCIÓN DE CONTROVERSIAS²⁴

Las controversias que surjan entre las partes durante la ejecución del contrato se resuelven mediante conciliación o arbitraje, según el acuerdo de las partes.

Cualquiera de las partes tiene derecho a iniciar el arbitraje a fin de resolver dichas controversias dentro del plazo de caducidad previsto en la Ley de Contrataciones del Estado y su Reglamento.

Facultativamente, cualquiera de las partes tiene el derecho a solicitar una conciliación dentro del plazo de caducidad correspondiente, según lo señalado en el artículo 224 del Reglamento de la Ley de Contrataciones del Estado, sin perjuicio de recurrir al arbitraje, en caso no se llegue a un acuerdo entre ambas partes o se llegue a un acuerdo parcial. Las controversias sobre nulidad del contrato solo pueden ser sometidas a arbitraje.

El Laudo arbitral emitido es inapelable, definitivo y obligatorio para las partes desde el momento de su notificación, según lo previsto en el numeral 45.21 del artículo 45 de la Ley de Contrataciones del Estado.

CLÁUSULA DÉCIMA NOVENA: FACULTAD DE ELEVAR A ESCRITURA PÚBLICA

Cualquiera de las partes puede elevar el presente contrato a Escritura Pública corriendo con todos los gastos que demande esta formalidad.

CLÁUSULA VIGÉSIMA: DOMICILIO PARA EFECTOS DE LA EJECUCIÓN CONTRACTUAL

Las partes declaran el siguiente domicilio para efecto de las notificaciones que se realicen durante la ejecución del presente contrato:

DOMICILIO DE LA ENTIDAD: [REDACTED]

DOMICILIO DEL CONTRATISTA: [CONSIGNAR EL DOMICILIO SEÑALADO POR EL POSTOR GANADOR DE LA BUENA PRO AL PRESENTAR LOS REQUISITOS PARA EL PERFECCIONAMIENTO DEL CONTRATO]

La variación del domicilio aquí declarado de alguna de las partes debe ser comunicada a la otra parte, formalmente y por escrito, con una anticipación no menor de quince (15) días calendario.

De acuerdo con las bases integradas, la oferta y las disposiciones del presente contrato, las partes lo firman por duplicado en señal de conformidad en la ciudad de [.....] al [CONSIGNAR FECHA].

"LA ENTIDAD"

"EL CONTRATISTA"

Importante

Este documento puede firmarse digitalmente si ambas partes cuentan con firma digital, según la Ley N° 27269, Ley de Firmas y Certificados Digitales²⁵.

²⁴ De acuerdo con el numeral 225.3 del artículo 225 del Reglamento, las partes pueden recurrir al arbitraje ad hoc cuando las controversias deriven de procedimientos de selección cuyo valor referencial sea menor o igual a cinco millones con 00/100 soles (S/ 5 000 000,00).

²⁵ Para mayor información sobre la normativa de firmas y certificados digitales ingresar a: <https://www.indecopi.gob.pe/web/firmas-digitales/firmar-y-certificados-digitales>



CAPÍTULO VI CONSTANCIA DE PRESTACIÓN DE CONSULTORÍA DE OBRA

De conformidad con el artículo 169 del Reglamento, se deja expresa constancia de la culminación de la prestación derivada del contrato mencionado en el numeral 3 del presente documento.

| | | |
|------------------------------|--------------------------------|--|
| 1 DATOS DEL DOCUMENTO | Número del documento | |
| | Fecha de emisión del documento | |

| | | | | |
|--------------------------------|-----------------------------------------------------------------------------------------------|-----|---|---------------------------------|
| 2 DATOS DEL CONTRATISTA | Nombre, denominación o razón social | | | |
| | RUC | | | |
| | EN CASO EL CONTRATISTA SEA UN CONSORCIO, ADEMÁS SE DEBERÁ REGISTRAR LA SIGUIENTE INFORMACIÓN: | | | |
| | Nombre o razón social del integrante del consorcio | RUC | % | Descripción de las obligaciones |
| | | | | |

| | | | | | | |
|---------------------------------------|----------------------------------------------|-------------------------------------------|-----------------|------------------------------------------------------|--|---------------------|
| 3 DATOS DEL CONTRATO | Número del contrato | | | | | |
| | Tipo y número del procedimiento de selección | | | | | |
| | Objeto del contrato | Elaboración de Expediente Técnico | | Supervisión de la elaboración del Expediente Técnico | | Supervisión de Obra |
| | Descripción del objeto del contrato | | | | | |
| | Fecha de suscripción del contrato | | | | | |
| | Monto total ejecutado del contrato | | | | | |
| | Plazo de ejecución contractual | Plazo original | días calendario | | | |
| | | Ampliación(es) de plazo | días calendario | | | |
| | | Total plazo | días calendario | | | |
| | | Fecha de inicio de la consultoría de obra | | | | |
| Fecha final de la consultoría de obra | | | | | | |

En caso de elaboración de Expediente Técnico

| | | |
|---------------------------------------|---------------------------|--|
| 4 DATOS DEL EXPEDIENTE TÉCNICO | Denominación del proyecto | |
| | Ubicación del proyecto | |
| | Monto del presupuesto | |

En caso de Supervisión de Obras

| | | |
|---------------------------|--------------------------------|--|
| 5 DATOS DE LA OBRA | Denominación de la obra | |
| | Ubicación de la obra | |
| | Número de adicionales de obra | |
| | Monto total de los adicionales | |
| | Número de deductivos | |
| | Monto total de los deductivos | |
| | Monto total de la obra | |



| | | | |
|---|---------------------------|------------------------------------------|--|
| 6 | APLICACIÓN DE PENALIDADES | Monto de las penalidades por mora | |
| | | Monto de otras penalidades | |
| | | Monto total de las penalidades aplicadas | |

| | | | |
|---|---------------------|-------------------------------------------------------------|--|
| 7 | DATOS DE LA ENTIDAD | Nombre de la Entidad | |
| | | RUC de la Entidad | |
| | | Nombres y apellidos del funcionario que emite la constancia | |
| | | Cargo que ocupa en la Entidad | |
| | | Teléfono de contacto | |

| | |
|---|--------------------------------------------------|
| 8 | NOMBRE, FIRMA Y SELLO DEL FUNCIONARIO COMPETENTE |
|---|--------------------------------------------------|



ANEXOS



ANEXO N° 1

DECLARACIÓN JURADA DE DATOS DEL POSTOR

Señores

COMITÉ DE SELECCIÓN

ADJUDICACIÓN SIMPLIFICADA N° 014-2023-GR.CAJ/DRAC-CS-1

Presente.-

El que se suscribe, [.....], postor y/o Representante Legal de [CONSIGNAR EN CASO DE SER PERSONA JURÍDICA], identificado con [CONSIGNAR TIPO DE DOCUMENTO DE IDENTIDAD] N° [CONSIGNAR NÚMERO DE DOCUMENTO DE IDENTIDAD], con poder inscrito en la localidad de [CONSIGNAR EN CASO DE SER PERSONA JURÍDICA] en la Ficha N° [CONSIGNAR EN CASO DE SER PERSONA JURÍDICA] Asiento N° [CONSIGNAR EN CASO DE SER PERSONA JURÍDICA], **DECLARO BAJO JURAMENTO** que la siguiente información se sujeta a la verdad:

| | | | |
|---------------------------------------|---------------|----|--|
| Nombre, Denominación o Razón Social : | | | |
| Domicilio Legal : | | | |
| RUC : | Teléfono(s) : | | |
| MYPE ²⁶ | Sí | No | |
| Correo electrónico : | | | |

Autorización de notificación por correo electrónico:

Autorizo que se notifiquen al correo electrónico indicado las siguientes actuaciones:

1. Solicitud de reducción de la oferta económica.
2. Solicitud de subsanación de los requisitos para perfeccionar el contrato.
3. Solicitud para presentar los documentos para perfeccionar el contrato, según orden de prelación, de conformidad con lo previsto en el artículo 141 del Reglamento.
4. Respuesta a la solicitud de acceso al expediente de contratación.

Asimismo, me comprometo a remitir la confirmación de recepción, en el plazo máximo de dos (2) días hábiles de recibida la comunicación.

[CONSIGNAR CIUDAD Y FECHA]

.....
Firma, Nombres y Apellidos del postor o Representante legal, según corresponda

Importante

La notificación dirigida a la dirección de correo electrónico consignada se entenderá válidamente efectuada cuando la Entidad reciba acuse de recepción.

Importante

²⁶ Esta información será verificada por la Entidad en la página web del Ministerio de Trabajo y Promoción del Empleo en la sección consulta de empresas acreditadas en el REMYPE en el link <http://www2.trabajo.gob.pe/servicios-en-linea-2-2/> y se tendrá en consideración, en caso el postor ganador de la buena pro solicite la retención del diez por ciento (10%) del monto del contrato, en calidad de garantía de fiel cumplimiento, según lo señalado en el numeral 149.4 del artículo 149 y el numeral 151.2 del artículo 151 del Reglamento. Asimismo, dicha información se tendrá en cuenta en caso de empate, conforme a lo previsto en el artículo 91 del Reglamento.



Cuando se trate de consorcios, la declaración jurada es la siguiente:

ANEXO N° 1

DECLARACIÓN JURADA DE DATOS DEL POSTOR

Señores

COMITÉ DE SELECCIÓN

ADJUDICACIÓN SIMPLIFICADA N° 014-2023-GR.CAJ/DRAC-CS-1

Presente.-

El que se suscribe, [...], representante común del consorcio [CONSIGNAR EL NOMBRE DEL CONSORCIO], identificado con [CONSIGNAR TIPO DE DOCUMENTO DE IDENTIDAD] N° [CONSIGNAR NÚMERO DE DOCUMENTO DE IDENTIDAD], **DECLARO BAJO JURAMENTO** que la siguiente información se sujeta a la verdad:

| | | | | |
|---------------------------------------|--|---------------|----|--|
| Datos del consorciado 1 | | | | |
| Nombre, Denominación o Razón Social : | | | | |
| Domicilio Legal : | | | | |
| RUC : | | Teléfono(s) : | | |
| MYPE ²⁷ | | Sí | No | |
| Correo electrónico : | | | | |

| | | | | |
|---------------------------------------|--|---------------|----|--|
| Datos del consorciado 2 | | | | |
| Nombre, Denominación o Razón Social : | | | | |
| Domicilio Legal : | | | | |
| RUC : | | Teléfono(s) : | | |
| MYPE ²⁸ | | Sí | No | |
| Correo electrónico : | | | | |

| | | | | |
|---------------------------------------|--|---------------|----|--|
| Datos del consorciado ... | | | | |
| Nombre, Denominación o Razón Social : | | | | |
| Domicilio Legal : | | | | |
| RUC : | | Teléfono(s) : | | |
| MYPE ²⁹ | | Sí | No | |
| Correo electrónico : | | | | |

Autorización de notificación por correo electrónico:

Correo electrónico del consorcio:

Autorizo que se notifiquen al correo electrónico indicado las siguientes actuaciones:

1. Solicitud de reducción de la oferta económica.
2. Solicitud de subsanación de los requisitos para perfeccionar el contrato.

²⁷ Esta información será verificada por la Entidad en la página web del Ministerio de Trabajo y Promoción del Empleo en la sección consulta de empresas acreditadas en el REMYPE en el link <http://www2.trabajo.gob.pe/servicios-en-linea-2-2/> y se tendrá en consideración, en caso el consorcio ganador de la buena pro solicite la retención del diez por ciento (10%) del monto del contrato, en calidad de garantía de fiel cumplimiento, según lo señalado en el numeral 149.4 del artículo 149 y el numeral 151.2 del artículo 151 del Reglamento. Asimismo, dicha información se tendrá en cuenta en caso de empate, conforme a lo previsto en el artículo 91 del Reglamento. Para dichos efectos, todos los integrantes del consorcio deben acreditar la condición de micro o pequeña empresa.

²⁸ Ibídem.

²⁹ Ibídem.



3. Solicitud para presentar los documentos para perfeccionar el contrato, según orden de prelación, de conformidad con lo previsto en el artículo 141 del Reglamento.
4. Respuesta a la solicitud de acceso al expediente de contratación.

Asimismo, me comprometo a remitir la confirmación de recepción, en el plazo máximo de dos (2) días hábiles de recibida la comunicación.

[CONSIGNAR CIUDAD Y FECHA]

.....
**Firma, Nombres y Apellidos del representante
común del consorcio**

Importante

La notificación dirigida a la dirección de correo electrónico consignada se entenderá válidamente efectuada cuando la Entidad reciba acuse de recepción.



ANEXO N° 2

**DECLARACIÓN JURADA
(ART. 52 DEL REGLAMENTO DE LA LEY DE CONTRATACIONES DEL ESTADO)**

Señores

COMITÉ DE SELECCIÓN

ADJUDICACIÓN SIMPLIFICADA N° 014-2023-GR.CAJ/DRAC-CS-1

Presente.-

Mediante el presente el suscrito, postor y/o Representante Legal de [CONSIGNAR EN CASO DE SER PERSONA JURÍDICA], declaro bajo juramento:

- i. No haber incurrido y me obligo a no incurrir en actos de corrupción, así como a respetar el principio de integridad.
- ii. No tener impedimento para postular en el procedimiento de selección ni para contratar con el Estado, conforme al artículo 11 de la Ley de Contrataciones del Estado.
- iii. Conocer las sanciones contenidas en la Ley de Contrataciones del Estado y su Reglamento, así como las disposiciones aplicables de la Ley N° 27444, Ley del Procedimiento Administrativo General.
- iv. Participar en el presente proceso de contratación en forma independiente sin mediar consulta, comunicación, acuerdo, arreglo o convenio con ningún proveedor; y, conocer las disposiciones del Decreto Legislativo N° 1034, Decreto Legislativo que aprueba la Ley de Represión de Conductas Anticompetitivas.
- v. Conocer, aceptar y someterme a las bases, condiciones y reglas del procedimiento de selección.
- vi. Ser responsable de la veracidad de los documentos e información que presento en el presente procedimiento de selección.
- vii. Comprometerme a mantener la oferta presentada durante el procedimiento de selección y a perfeccionar el contrato, en caso de resultar favorecido con la buena pro.

[CONSIGNAR CIUDAD Y FECHA]

.....
**Firma, Nombres y Apellidos del postor o
Representante legal, según corresponda**

Importante

En el caso de consorcios, cada integrante debe presentar esta declaración jurada, salvo que sea presentada por el representante común del consorcio.



ANEXO N° 3

DECLARACIÓN JURADA DE CUMPLIMIENTO DE LOS TÉRMINOS DE REFERENCIA

Señores

COMITÉ DE SELECCIÓN

ADJUDICACIÓN SIMPLIFICADA N° 014-2023-GR.CAJ/DRAC-CS-1

Presente.-

Es grato dirigirme a usted, para hacer de su conocimiento que luego de haber examinado las bases y demás documentos del procedimiento de la referencia y, conociendo todos los alcances y las condiciones detalladas en dichos documentos, el postor que suscribe ofrece el servicio de consultoría de obra **[CONSIGNAR EL OBJETO DE LA CONVOCATORIA]**, de conformidad con los Términos de Referencia que se indican en el numeral 3.1 del Capítulo III de la sección específica de las bases y los documentos del procedimiento.

[CONSIGNAR CIUDAD Y FECHA]

.....
**Firma, Nombres y Apellidos del postor o
Representante legal o común, según corresponda**

Importante

Adicionalmente, puede requerirse la presentación de documentación que acredite el cumplimiento de los términos de referencia, conforme a lo indicado en el acápite relacionado al contenido de las ofertas de la presente sección de las bases.

(Three handwritten signatures)



ANEXO N° 4

DECLARACIÓN JURADA DE PLAZO DE PRESTACIÓN DEL SERVICIO DE CONSULTORÍA DE OBRA

Señores

COMITÉ DE SELECCIÓN

ADJUDICACIÓN SIMPLIFICADA N° 014-2023-GR.CAJ/DRAC-CS-1

Presente.-

Mediante el presente, con pleno conocimiento de las condiciones que se exigen en las bases del procedimiento de la referencia, me comprometo a prestar el servicio de consultoría de obra objeto del presente procedimiento de selección en el plazo de [CONSIGNAR EL PLAZO OFERTADO].

[CONSIGNAR CIUDAD Y FECHA]

.....
**Firma, Nombres y Apellidos del postor o
Representante legal o común, según corresponda**



ANEXO N° 5

PROMESA DE CONSORCIO

(Sólo para el caso en que un consorcio se presente como postor)

Señores

COMITÉ DE SELECCIÓN

ADJUDICACIÓN SIMPLIFICADA N° 014-2023-GR.CAJ/DRAC-CS-1

Presente.-

Los suscritos declaramos expresamente que hemos convenido en forma irrevocable, durante el lapso que dure el procedimiento de selección, para presentar una oferta conjunta a la **ADJUDICACIÓN SIMPLIFICADA N° [CONSIGNAR NOMENCLATURA DEL PROCEDIMIENTO]**.

Asimismo, en caso de obtener la buena pro, nos comprometemos a formalizar el contrato de consorcio, de conformidad con lo establecido por el artículo 140 del Reglamento de la Ley de Contrataciones del Estado, bajo las siguientes condiciones:

a) Integrantes del consorcio

1. [NOMBRE, DENOMINACIÓN O RAZÓN SOCIAL DEL CONSORCIADO 1].
2. [NOMBRE, DENOMINACIÓN O RAZÓN SOCIAL DEL CONSORCIADO 2].

b) Designamos a [CONSIGNAR NOMBRES Y APELLIDOS DEL REPRESENTANTE COMÚN], identificado con [CONSIGNAR TIPO DE DOCUMENTO DE IDENTIDAD] N° [CONSIGNAR NÚMERO DE DOCUMENTO DE IDENTIDAD], como representante común del consorcio para efectos de participar en todos los actos referidos al procedimiento de selección, suscripción y ejecución del contrato correspondiente con [CONSIGNAR NOMBRE DE LA ENTIDAD].

Asimismo, declaramos que el representante común del consorcio no se encuentra impedido, inhabilitado ni suspendido para contratar con el Estado.

c) Fijamos nuestro domicilio legal común en [.....].

d) Las obligaciones que corresponden a cada uno de los integrantes del consorcio son las siguientes:

1. OBLIGACIONES DE [NOMBRE, DENOMINACIÓN O RAZÓN SOCIAL DEL CONSORCIADO 1] [%]³⁰

[DESCRIBIR LAS OBLIGACIONES DEL CONSORCIADO 1]

2. OBLIGACIONES DE [NOMBRE, DENOMINACIÓN O RAZÓN SOCIAL DEL CONSORCIADO 2] [%]³¹

[DESCRIBIR LAS OBLIGACIONES DEL CONSORCIADO 2]

TOTAL OBLIGACIONES

100%³²

³⁰ Consignar únicamente el porcentaje total de las obligaciones, el cual debe ser expresado en número entero, sin decimales.

³¹ Consignar únicamente el porcentaje total de las obligaciones, el cual debe ser expresado en número entero, sin decimales.

³² Este porcentaje corresponde a la sumatoria de los porcentajes de las obligaciones de cada uno de los integrantes del consorcio.



[CONSIGNAR CIUDAD Y FECHA]

.....
Consortiado 1
Nombres, apellidos y firma del Consortiado 1
o de su Representante Legal
Tipo y N° de Documento de Identidad

.....
Consortiado 2
Nombres, apellidos y firma del Consortiado 2
o de su Representante Legal
Tipo y N° de Documento de Identidad

Importante

De conformidad con el artículo 52 del Reglamento, las firmas de los integrantes del consorcio deben ser legalizadas.



Importante para la Entidad

En caso de procedimientos bajo el sistema a suma alzada incluir el siguiente anexo:

Esta nota deberá ser eliminada una vez culminada la elaboración de las bases

ANEXO N° 6

OFERTA ECONÓMICA,

ÍTEM N° [INDICAR NÚMERO]

Señores

COMITÉ DE SELECCIÓN

ADJUDICACIÓN SIMPLIFICADA N° 014-2023-GR.CAJ/DRAC-CS-1

Presente.-

Es grato dirigirme a usted, para hacer de su conocimiento que, de acuerdo con las bases, mi oferta económica es la siguiente:

| CONCEPTO | OFERTA ECONÓMICA |
|--------------|------------------|
| | |
| TOTAL | |

La oferta económica [CONSIGNAR LA MONEDA DE LA CONVOCATORIA] incluye todos los tributos, seguros, transporte, inspecciones, pruebas y, de ser el caso, los costos laborales conforme a la legislación vigente, así como cualquier otro concepto que pueda tener incidencia sobre el costo del servicio de consultoría a contratar; excepto la de aquellos postores que gocen de alguna exoneración legal, no incluirán en su oferta económica los tributos respectivos.

[CONSIGNAR CIUDAD Y FECHA]

.....
**Firma, Nombres y Apellidos del postor o
Representante legal o común, según corresponda**

Importante

- *El postor debe consignar el monto total de la oferta económica, sin perjuicio, que de resultar favorecido con la buena pro, presente el detalle de precios unitarios y la estructura de costos para el perfeccionamiento del contrato.*
- *En caso que el postor reduzca su oferta, según lo previsto en el artículo 68 del Reglamento, debe presentar nuevamente este Anexo.*
- *El postor que goce de alguna exoneración legal, debe indicar que su oferta no incluye el tributo materia de la exoneración, debiendo incluir el siguiente texto:*

"Mi oferta no incluye [CONSIGNAR EL TRIBUTO MATERIA DE LA EXONERACIÓN]"

Importante para la Entidad

- *En caso de procedimientos según relación de ítems, consignar lo siguiente:
"El postor debe presentar su oferta económica en documentos independientes, en los ítems que se presente".*
- *En caso de contrataciones que conllevan la ejecución de prestaciones accesorias, consignar lo*



siguiente:

"El postor debe detallar en su oferta económica, el monto correspondiente a la prestación principal y las prestaciones accesorias".

- Si durante la fase de actos preparatorios, las Entidades advierten que es posible la participación de proveedores que gozan del beneficio de la exoneración del IGV prevista en la Ley N° 27037, Ley de Promoción de la Inversión en la Amazonía, consignar lo siguiente:

"La oferta económica de los postores que presenten la Declaración Jurada de cumplimiento de condiciones para la aplicación de la exoneración del IGV (**Anexo N° 7**), debe encontrarse dentro de los límites del valor referencial sin IGV".

Incluir las disposiciones, según corresponda. Una vez culminada la elaboración de las bases, las notas que no se incorporen deben ser eliminadas.



ANEXO N° 7

DECLARACIÓN JURADA DE CUMPLIMIENTO DE CONDICIONES PARA LA APLICACIÓN DE LA EXONERACIÓN DEL IGV

Señores

COMITÉ DE SELECCIÓN

ADJUDICACIÓN SIMPLIFICADA N° 014-2023-GR.CAJ/DRAC-CS-1

Presente.-

Mediante el presente el suscrito, postor y/o Representante Legal de [CONSIGNAR EN CASO DE SER PERSONA JURÍDICA], declaro bajo juramento que gozo del beneficio de la exoneración del IGV previsto en la Ley N° 27037, Ley de Promoción de la Inversión en la Amazonía, dado que cumplo con las condiciones siguientes:

- 1.- Que el domicilio fiscal de la empresa³³ se encuentra ubicada en la Amazonía y coincide con el lugar establecido como sede central (donde tiene su administración y lleva su contabilidad);
- 2.- Que la empresa se encuentra inscrita en las Oficinas Registrales de la Amazonía (exigible en caso de personas jurídicas);
- 3.- Que, al menos el setenta por ciento (70%) de los activos fijos de la empresa se encuentran en la Amazonía; y
- 4.- Que la empresa no presta servicios fuera de la Amazonía.

[CONSIGNAR CIUDAD Y FECHA]

.....
Firma, Nombres y Apellidos del postor o Representante legal, según corresponda

Importante

Cuando se trate de consorcios, esta declaración jurada será presentada por cada uno de los integrantes del consorcio, salvo que se trate de consorcios con contabilidad independiente, en cuyo caso debe ser suscrita por el representante común, debiendo indicar su condición de consorcio con contabilidad independiente y el número de RUC del consorcio.

³³ En el artículo 1 del "Reglamento de las Disposiciones Tributarias contenidas en la Ley de Promoción de la Inversión en la Amazonía" se define como "empresa" a las "Personas naturales, sociedades conyugales, sucesiones indivisas y personas consideradas jurídicas por la Ley del Impuesto a la Renta, generadoras de rentas de tercera categoría, ubicadas en la Amazonía. Las sociedades conyugales son aquéllas que ejerzan la opción prevista en el Artículo 16 de la Ley del Impuesto a la Renta."



ANEXO N° 8

EXPERIENCIA DEL POSTOR EN LA ESPECIALIDAD

Señores
COMITÉ DE SELECCIÓN
ADJUDICACIÓN SIMPLIFICADA N° 014-2023-GR.CAJ/DRAC-CS-1
Presente.-

Mediante el presente, el suscrito detalla la siguiente EXPERIENCIA EN LA ESPECIALIDAD:

| N° | CLIENTE | OBJETO DEL CONTRATO | N° CONTRATO / O/S / COMPROBANTE DE PAGO | FECHA DEL CONTRATO O CP ³⁴ | FECHA DE LA CONFORMIDAD DE SER EL CASO ³⁵ | EXPERIENCIA PROVENIENTE DE: | MONEDA | IMPORTE ³⁷ | TIPO DE CAMBIO VENTA ³⁸ | MONTO FACTURADO ACUMULADO ³⁹ |
|----|---------|---------------------|-----------------------------------------|---------------------------------------|------------------------------------------------------|-----------------------------|--------|-----------------------|------------------------------------|-----------------------------------------|
| 1 | | | | | | | | | | |
| 2 | | | | | | | | | | |
| 3 | | | | | | | | | | |

³⁴ Se refiere a la fecha de suscripción del contrato, de la emisión de la Orden de Servicios o de cancelación del comprobante de pago, según corresponda.

³⁵ Únicamente, cuando la fecha del perfeccionamiento del contrato, sea previa a los diez (10) años anteriores a la fecha de presentación de ofertas, caso en el cual el postor debe acreditar que la conformidad se emitió dentro de dicho periodo.

³⁶ Si el titular de la experiencia no es el postor, consignar si dicha experiencia corresponde a la matriz en caso que el postor sea sucursal, o fue transmitida por reorganización societaria, debiendo acompañar la documentación sustentatoria correspondiente. Al respecto, según la Opinión N° 216-2017/DTN "Considerando que la sociedad matriz y la sucursal constituyen la misma persona jurídica, la sucursal puede acreditar como suya la experiencia de su matriz". Del mismo modo, según lo previsto en la Opinión N° 010-2013/DTN, "... en una operación de reorganización societaria que comprende tanto una fusión como una escisión, la sociedad resultante podrá acreditar como suya la experiencia de la sociedad incorporada o absorbida, que se extingue producto de la fusión; asimismo, si en virtud de la escisión se transfiere un bloque patrimonial consistente en una línea de negocio completa, la sociedad resultante podrá acreditar como suya la experiencia de la sociedad escindida, correspondiente a la línea de negocio transmitida. De esta manera, la sociedad resultante podrá emplear la experiencia transmitida, como consecuencia de la reorganización societaria antes descrita, en los futuros procesos de selección en los que participe".

³⁷ Se refiere al monto del contrato ejecutado incluido adicionales y reducciones, de ser el caso.

³⁸ El tipo de cambio venta debe corresponder al publicado por la SBS correspondiente a la fecha de suscripción del contrato, de la emisión de la Orden de Servicios o de cancelación del comprobante de pago, según corresponda.

³⁹ Consignar en la moneda establecida en las bases.



| N° | CLIENTE | OBJETO DEL CONTRATO | N° CONTRATO / O/S / COMPROBANTE DE PAGO | FECHA DEL CONTRATO O CP ³⁴ | FECHA DE LA CONFORMIDAD DE SER EL CASO ³⁵ | EXPERIENCIA PROVENIENTE DE: | MONEDA | IMPORTE ³⁷ | TIPO DE CAMBIO VENTA ³⁸ | MONTO FACTURADO ACUMULADO ³⁹ |
|-------|---------|---------------------|-----------------------------------------|---------------------------------------|------------------------------------------------------|-----------------------------|--------|-----------------------|------------------------------------|-----------------------------------------|
| 4 | | | | | | | | | | |
| 5 | | | | | | | | | | |
| 6 | | | | | | | | | | |
| 7 | | | | | | | | | | |
| 8 | | | | | | | | | | |
| 9 | | | | | | | | | | |
| 10 | | | | | | | | | | |
| ... | | | | | | | | | | |
| 20 | | | | | | | | | | |
| TOTAL | | | | | | | | | | |

[CONSIGNAR CIUDAD Y FECHA]

.....
Firma, Nombres y Apellidos del postor o
Representante legal o común, según corresponda



ANEXO N° 9

**DECLARACIÓN JURADA
(NUMERAL 49.4 DEL ARTÍCULO 49 DEL REGLAMENTO)**

Señores
COMITÉ DE SELECCIÓN
ADJUDICACIÓN SIMPLIFICADA N° 014-2023-GR.CAJ/DRAC-CS-1
Presente.-

Mediante el presente el suscrito, postor y/o Representante Legal de [CONSIGNAR EN CASO DE SER PERSONA JURÍDICA], declaro que la experiencia que acredito de la empresa [CONSIGNAR LA DENOMINACIÓN DE LA PERSONA JURÍDICA] como consecuencia de una reorganización societaria, no se encuentra en el supuesto establecido en el numeral 49.4 del artículo 49 del Reglamento.

[CONSIGNAR CIUDAD Y FECHA]

.....
**Firma, Nombres y Apellidos del postor o
Representante legal, según corresponda**

Importante

A efectos de cautelar la veracidad de esta declaración, el postor puede verificar la información de la Relación de Proveedores Sancionados por el Tribunal de Contrataciones del Estado con Sanción Vigente en <http://portal.osce.gob.pe/rnp/content/relación-de-proveedores-sancionados>.

También le asiste dicha facultad al órgano encargado de las contrataciones o al órgano de la Entidad al que se le haya asignado la función de verificación de la oferta presentada por el postor ganador de la buena pro.



Importante para la Entidad

En el caso de contratación de servicios consultoría de obra que se presten fuera de la provincia de Lima y Callao, cuyo valor referencial no supere los doscientos mil Soles (S/ 200,000.00) o en procedimientos de selección según relación de ítems cuando algún ítem no supere dicho monto, se debe considerar el siguiente anexo:

Esta nota deberá ser eliminada una vez culminada la elaboración de las bases.

ANEXO N° 10

**SOLICITUD DE BONIFICACIÓN DEL DIEZ POR CIENTO (10%) POR SERVICIOS PRESTADOS FUERA DE LA PROVINCIA DE LIMA Y CALLAO
(DE SER EL CASO, SOLO PRESENTAR ESTA SOLICITUD EN EL ÍTEM [INCLUIR EN CASO CORRESPONDA, EN PROCEDIMIENTOS POR RELACIÓN DE ÍTEMS, CONSIGNANDO EL N° DEL ÍTEM O ÍTEMS CUYO VALOR REFERENCIAL NO SUPERA LOS DOSCIENTOS MIL SOLES (S/ 200,000.00)])**

Señores

COMITÉ DE SELECCIÓN

ADJUDICACIÓN SIMPLIFICADA N° 014-2023-GR.CAJ/DRAC-CS-1

Presente.-

Mediante el presente el suscrito, postor y/o Representante Legal de [CONSIGNAR EN CASO DE SER PERSONA JURÍDICA], solicito la asignación de la bonificación del diez por ciento (10%) sobre el puntaje total en [EN EL CASO DE PROCEDIMIENTOS DE SELECCIÓN SEGÚN RELACIÓN DE ÍTEMS, CONSIGNAR EL ÍTEM O ÍTEMS, SEGÚN CORRESPONDA, EN LOS QUE SE SOLICITA LA BONIFICACIÓN] debido a que el domicilio de mi representada se encuentra ubicado en la provincia o provincia colindante donde se ejecuta la prestación.

[CONSIGNAR CIUDAD Y FECHA]

.....
Firma, Nombres y Apellidos del postor o Representante legal, según corresponda

Importante

- Para asignar la bonificación, el órgano encargado de las contrataciones o el comité de selección, según corresponda, verifica el domicilio consignado por el postor en el Registro Nacional de Proveedores (RNP).
- Para que el postor pueda acceder a la bonificación, debe cumplir con las condiciones establecidas en el literal f) del artículo 50 del Reglamento.



Importante

Cuando se trate de consorcios, la declaración jurada es la siguiente:

ANEXO N° 10

**SOLICITUD DE BONIFICACIÓN DEL DIEZ POR CIENTO (10%) POR SERVICIOS PRESTADOS FUERA DE LA PROVINCIA DE LIMA Y CALLAO
(DE SER EL CASO, SOLO PRESENTAR ESTA SOLICITUD EN EL ÍTEM [INCLUIR EN CASO CORRESPONDA, EN PROCEDIMIENTOS POR RELACIÓN DE ÍTEMS, CONSIGNANDO EL N° DEL ÍTEM O ÍTEMS CUYO VALOR REFERENCIAL NO SUPERA LOS DOSCIENTOS MIL SOLES (S/ 200,000.00)])**

Señores

COMITÉ DE SELECCIÓN

ADJUDICACIÓN SIMPLIFICADA N° 014-2023-GR.CAJ/DRAC-CS-1

Presente.-

Mediante el presente el que se suscribe, [...], representante común del consorcio [CONSIGNAR EL NOMBRE DEL CONSORCIO], solicito la asignación de la bonificación del diez por ciento (10%) sobre el puntaje total en [CONSIGNAR EL ÍTEM O ÍTEMS, SEGÚN CORRESPONDA, EN LOS QUE SE SOLICITA LA BONIFICACIÓN] debido a que los domicilios de todos los integrantes del consorcio se encuentran ubicados en la provincia o provincias colindantes donde se ejecuta la prestación.

[CONSIGNAR CIUDAD Y FECHA]

.....
**Firma, Nombres y Apellidos del representante
común del consorcio**

Importante

- Para asignar la bonificación, el órgano encargado de las contrataciones o el comité de selección, según corresponda, verifica el domicilio consignado de los integrantes del consorcio, en el Registro Nacional de Proveedores (RNP).
- Para que un consorcio pueda acceder a la bonificación, cada uno de sus integrantes debe cumplir con las condiciones establecidas en el literal f) del artículo 50 del Reglamento.



ANEXO N° 11

SOLICITUD DE BONIFICACIÓN DEL CINCO POR CIENTO (5%) POR TENER LA CONDICIÓN DE MICRO Y PEQUEÑA EMPRESA

Señores

COMITÉ DE SELECCIÓN

ADJUDICACIÓN SIMPLIFICADA N° 014-2023-GR.CAJ/DRAC-CS-1

Presente.-

Mediante el presente el suscrito, postor y/o Representante legal de [CONSIGNAR EN CASO DE SER PERSONA JURÍDICA], solicito la asignación de la bonificación del cinco por ciento (5%) sobre el puntaje total obtenido, debido a que mi representada cuenta con la condición de micro y pequeña empresa.

[CONSIGNAR CIUDAD Y FECHA]

.....
**Firma, Nombres y Apellidos del postor o
Representante legal o común, según corresponda**

Importante

- Para asignar la bonificación, el órgano encargado de las contrataciones o comité de selección, según corresponda, verifica la página web del Ministerio de Trabajo y Promoción del Empleo en la sección consulta de empresas acreditadas en el REMYPE en el link <http://www2.trabajo.gob.pe/servicios-en-linea-2-2/>.
- Para que un consorcio pueda acceder a la bonificación, cada uno de sus integrantes debe cumplir con la condición de micro y pequeña empresa.

ANEXO N° 12



**AUTORIZACIÓN DE NOTIFICACIÓN DE LA DECISIÓN DE LA ENTIDAD SOBRE LA
SOLICITUD DE AMPLIACIÓN DE PLAZO MEDIANTE MEDIOS ELECTRÓNICOS DE
COMUNICACIÓN**

(DOCUMENTO A PRESENTAR EN EL PERFECCIONAMIENTO DEL CONTRATO)

Señores

COMITÉ DE SELECCIÓN

ADJUDICACIÓN SIMPLIFICADA N° 014-2023-GR.CAJ/DRAC-CS-1

Presente.-

El que se suscribe, [...], postor adjudicado y/o Representante Legal de [CONSIGNAR EN CASO DE SER PERSONA JURÍDICA], identificado con [CONSIGNAR TIPO DE DOCUMENTO DE IDENTIDAD] N° [CONSIGNAR NÚMERO DE DOCUMENTO DE IDENTIDAD], autorizo que durante la ejecución del contrato se me notifique al correo electrónico [INDICAR EL CORREO ELECTRÓNICO] lo siguiente:

- ✓ Notificación de la decisión de la Entidad respecto a la solicitud de ampliación de plazo.

[CONSIGNAR CIUDAD Y FECHA]

.....
**Firma, Nombres y Apellidos del postor o
Representante legal o común, según
corresponda**

Importante

La notificación de la decisión de la Entidad respecto a la solicitud de ampliación de plazo se efectúa por medios electrónicos de comunicación, siempre que se cuente con la autorización correspondiente y sea posible obtener un acuse de recibo a través del mecanismo utilizado.