



MUNICIPALIDAD PROVINCIAL DE CANAS-YANAoca  
ADJUDICACIÓN SIMPLIFICADA N°27-2023-CS-MPC-C, PRIMERA CONVOCATORIA

# BASES ESTÁNDAR DE ADJUDICACIÓN SIMPLIFICADA PARA LA CONTRATACIÓN DE SERVICIOS EN GENERAL

*Aprobado mediante Directiva N°001-2019-OSCE/CD*



**SUB DIRECCIÓN DE NORMATIVIDAD – DIRECCIÓN TÉCNICO NORMATIVA**  
ORGANISMO SUPERVISOR DE LAS CONTRATACIONES DEL ESTADO - OSCE



MUNICIPALIDAD PROVINCIAL DE CANAS-YANAOCA  
ADJUDICACIÓN SIMPLIFICADA N°27-2023-CS-MPC-C, PRIMERA CONVOCATORIA

**SIMBOLOGÍA UTILIZADA:**

N°	Símbolo	Descripción
1	[ABC] / [.....]	La información solicitada dentro de los corchetes sombreados debe ser completada por la Entidad durante la elaboración de las bases.
2	[ABC] / [.....]	Es una indicación, o información que deberá ser completada por la Entidad con posterioridad al otorgamiento de la buena pro para el caso específico de la elaboración de la PROFORMA DEL CONTRATO; o por los proveedores, en el caso de los ANEXOS de la oferta.
3	<b>Importante</b> • Abc	Se refiere a consideraciones importantes a tener en cuenta por el órgano encargado de las contrataciones o comité de selección, según corresponda y por los proveedores.
4	<b>Advertencia</b> • Abc	Se refiere a advertencias a tener en cuenta por el órgano encargado de las contrataciones o comité de selección, según corresponda y por los proveedores.
5	<b>Importante para la Entidad</b> • Xyz	Se refiere a consideraciones importantes a tener en cuenta por el órgano encargado de las contrataciones o comité de selección, según corresponda y deben ser eliminadas una vez culminada la elaboración de las bases.

**CARACTERÍSTICAS DEL DOCUMENTO:**

Las bases estándar deben ser elaboradas en formato WORD, y deben tener las siguientes características:

N°	Características	Parámetros
1	Márgenes	Superior : 2.5 cm      Inferior: 2.5 cm Izquierda: 2.5 cm      Derecha: 2.5 cm
2	Fuente	Arial
3	Estilo de Fuente	Normal: Para el contenido en general Cursiva: Para el encabezado y pie de página Para las Consideraciones importantes (Ítem 3 del cuadro anterior)
4	Color de Fuente	Automático: Para el contenido en general Azul : Para las Consideraciones importantes (Ítem 3 del cuadro anterior)
5	Tamaño de Letra	16 : Para las dos primeras hojas de las Secciones General y Específica 11 : Para el nombre de los Capítulos. 10 : Para el cuerpo del documento en general 9 : Para el encabezado y pie de página Para el contenido de los cuadros, pudiendo variar, según la necesidad 8 : Para las Notas al pie
6	Alineación	Justificada: Para el contenido en general y notas al pie. Centrada : Para la primera página, los títulos de las Secciones y nombres de los Capítulos)
7	Interlineado	Sencillo
8	Espaciado	Anterior : 0 Posterior : 0
9	Subrayado	Para los nombres de las Secciones y para resaltar o hacer hincapié en algún concepto

**INSTRUCCIONES DE USO:**

- Una vez registrada la información solicitada dentro de los corchetes sombreados en gris, el texto deberá quedar en letra tamaño 10, con estilo normal, sin formato de negrita y sin sombreado.
- La nota **IMPORTANTE** no puede ser modificada ni eliminada en la Sección General. En el caso de la Sección Específica debe seguirse la instrucción que se indica en dicha nota.

Elaboradas en enero de 2019  
Modificadas en marzo, junio y diciembre de 2019, julio 2020, julio y diciembre 2021, junio y octubre de 2022



## MUNICIPALIDAD PROVINCIAL DE CANAS - YANAOCA



### BASES ESTÁNDAR DE ADJUDICACIÓN SIMPLIFICADA PARA LA CONTRATACIÓN DE SERVICIOS EN GENERAL

**ADJUDICACIÓN SIMPLIFICADA N°  
27-2023-CS-MPC-C**

**PRIMERA CONVOCATORIA**

**CONTRATACIÓN DE SERVICIO DE**

SERVICIO DE SUMINISTRO E INSTALACION DE ESTRUCTURA METALICA CON COBERTURA DE TECHO ALUZINC TR4 A TODO COSTO, PARA EL PROYECTO 071 CONSTRUCCION DE COBERTURA; EN EL(LA) MUNICIPALIDAD PROVINCIAL DE CANAS DISTRITO DE YANAOCA-CANAS- CUSCO

CANAS-CUSCO  
2023



## **DEBER DE COLABORACIÓN**

La Entidad y todo proveedor que se someta a las presentes Bases, sea como participante, postor y/o contratista, deben conducir su actuación conforme a los principios previstos en la Ley de Contrataciones del Estado.

En este contexto, se encuentran obligados a prestar su colaboración al OSCE y a la Secretaría Técnica de la Comisión de Defensa de la Libre Competencia del INDECOPI, en todo momento según corresponda a sus competencias, a fin de comunicar presuntos casos de fraude, colusión y corrupción por parte de los funcionarios y servidores de la Entidad, así como los proveedores y demás actores que participan en el proceso de contratación.

De igual forma, deben poner en conocimiento del OSCE y a la Secretaría Técnica de la Comisión de Defensa de la Libre Competencia del INDECOPI los indicios de conductas anticompetitivas que se presenten durante el proceso de contratación, en los términos del Decreto Legislativo N° 1034, "Ley de Represión de Conductas Anticompetitivas", o norma que la sustituya, así como las demás normas de la materia.

La Entidad y todo proveedor que se someta a las presentes Bases, sea como participante, postor y/o contratista del proceso de contratación deben permitir al OSCE o a la Secretaría Técnica de la Comisión de Defensa de la Libre Competencia del INDECOPI el acceso a la información referida a las contrataciones del Estado que sea requerida, prestar testimonio o absolución de posiciones que se requieran, entre otras formas de colaboración.





## **SECCIÓN GENERAL**

### **DISPOSICIONES COMUNES DEL PROCEDIMIENTO DE SELECCIÓN**

(ESTA SECCIÓN NO DEBE SER MODIFICADA EN NINGÚN EXTREMO, BAJO SANCIÓN DE NULIDAD)



## CAPÍTULO I ETAPAS DEL PROCEDIMIENTO DE SELECCIÓN

### 1.1. REFERENCIAS

Cuando en el presente documento se mencione la palabra Ley, se entiende que se está haciendo referencia a la Ley N° 30225, Ley de Contrataciones del Estado, y cuando se mencione la palabra Reglamento, se entiende que se está haciendo referencia al Reglamento de la Ley de Contrataciones del Estado aprobado por Decreto Supremo N° 344-2018-EF.

Las referidas normas incluyen sus respectivas modificaciones, de ser el caso.

### 1.2. CONVOCATORIA

Se realiza a través de su publicación en el SEACE de conformidad con lo señalado en el artículo 54 del Reglamento, en la fecha señalada en el calendario del procedimiento de selección, debiendo adjuntar las bases y resumen ejecutivo.

### 1.3. REGISTRO DE PARTICIPANTES

El registro de participantes se realiza conforme al artículo 55 del Reglamento. En el caso de un consorcio, basta que se registre uno (1) de sus integrantes.

#### Importante

- *Para registrarse como participante en un procedimiento de selección convocado por las Entidades del Estado Peruano, es necesario que los proveedores cuenten con inscripción vigente y estar habilitados ante el Registro Nacional de Proveedores (RNP) que administra el Organismo Supervisor de las Contrataciones del Estado (OSCE). Para obtener mayor información, se puede ingresar a la siguiente dirección electrónica: [www.rnp.gob.pe](http://www.rnp.gob.pe).*
- *Los proveedores que deseen registrar su participación deben ingresar al SEACE utilizando su Certificado SEACE (usuario y contraseña). Asimismo, deben observar las instrucciones señaladas en el documento de orientación "Guía para el registro de participantes electrónico" publicado en <https://www2.seace.gob.pe/>.*
- *En caso los proveedores no cuenten con inscripción vigente en el RNP y/o se encuentren inhabilitados o suspendidos para ser participantes, postores y/o contratistas, el SEACE restringirá su registro, quedando a potestad de estos intentar nuevamente registrar su participación en el procedimiento de selección en cualquier otro momento, dentro del plazo establecido para dicha etapa, siempre que haya obtenido la vigencia de su inscripción o quedado sin efecto la sanción que le impuso el Tribunal de Contrataciones del Estado.*

### 1.4. FORMULACIÓN DE CONSULTAS Y OBSERVACIONES A LAS BASES

La formulación de consultas y observaciones a las bases se efectúa de conformidad con lo establecido en los numerales 72.1 y 72.2 del artículo 72 del Reglamento, así como el literal a) del artículo 89 del Reglamento.

#### Importante

*No pueden formularse consultas ni observaciones respecto del contenido de una ficha de homologación aprobada. Las consultas y observaciones que se formulen sobre el particular, se tienen como no presentadas.*



### 1.5. ABSOLUCIÓN DE CONSULTAS, OBSERVACIONES E INTEGRACIÓN DE BASES

La absolución de consultas, observaciones e integración de las bases se realizan conforme a las disposiciones previstas en el numeral 72.4 del artículo 72 del Reglamento y el literal a) del artículo 89 del Reglamento.

#### Importante

- *No se absolverán consultas y observaciones a las bases que se presenten en forma física.*
- *Cuando exista divergencia entre lo indicado en el pliego de absolución de consultas y observaciones y la integración de bases, prevalece lo absuelto en el referido pliego; sin perjuicio, del deslinde de responsabilidades correspondiente.*

### 1.6. FORMA DE PRESENTACIÓN DE OFERTAS

Las ofertas se presentan conforme lo establecido en el artículo 59 y en el artículo 90 del Reglamento.

Las declaraciones juradas, formatos o formularios previstos en las bases que conforman la oferta deben estar debidamente firmados por el postor (firma manuscrita o digital, según la Ley N° 27269, Ley de Firmas y Certificados Digitales<sup>1</sup>). Los demás documentos deben ser visados por el postor. En el caso de persona jurídica, por su representante legal, apoderado o mandatario designado para dicho fin y, en el caso de persona natural, por este o su apoderado. No se acepta el pegado de la imagen de una firma o visto. Las ofertas se presentan foliadas.

#### Importante

- *Los formularios electrónicos que se encuentran en el SEACE y que los proveedores deben llenar para presentar sus ofertas, tienen carácter de declaración jurada.*
- *En caso la información contenida en los documentos escaneados que conforman la oferta no coincida con lo declarado a través del SEACE, prevalece la información declarada en los documentos escaneados.*
- *No se tomarán en cuenta las ofertas que se presenten en físico a la Entidad.*

### 1.7. PRESENTACIÓN Y APERTURA DE OFERTAS

El participante presentará su oferta de manera electrónica a través del SEACE, desde las 00:01 horas hasta las 23:59 horas del día establecido para el efecto en el cronograma del procedimiento; adjuntando el archivo digitalizado que contenga los documentos que conforman la oferta de acuerdo a lo requerido en las bases.

El participante debe verificar antes de su envío, bajo su responsabilidad, que el archivo pueda ser descargado y su contenido sea legible.

#### Importante

*Los integrantes de un consorcio no pueden presentar ofertas individuales ni conformar más de un consorcio en un procedimiento de selección, o en un determinado ítem cuando se trate de procedimientos de selección según relación de ítems.*

<sup>1</sup> Para mayor información sobre la normativa de firmas y certificados digitales ingresar a: <https://www.indecopi.gob.pe/web/firmas-digitales/firmar-y-certificados-digitales>



En la apertura electrónica de la oferta, el órgano encargado de las contrataciones o el comité de selección, según corresponda, verifica la presentación de lo exigido en la sección específica de las bases de conformidad con el numeral 73.2 del artículo 73 del Reglamento y determina si las ofertas responden a las características y/o requisitos y condiciones de los Términos de Referencia, detallados en la sección específica de las bases. De no cumplir con lo requerido, la oferta se considera no admitida.

## 1.8. EVALUACIÓN DE LAS OFERTAS

La evaluación de las ofertas se realiza conforme a lo establecido en el numeral 74.1 y el literal a) del numeral 74.2 del artículo 74 del Reglamento.

En el supuesto de que dos (2) o más ofertas empaten, la determinación del orden de prelación de las ofertas empatadas se efectúa siguiendo estrictamente el orden establecido en el numeral 91.1 del artículo 91 del Reglamento.

El desempate mediante sorteo se realiza de manera electrónica a través del SEACE.

### Importante

*En el caso de contratación de servicios en general que se presten fuera de la provincia de Lima y Callao, cuyo valor estimado no supere los doscientos mil Soles (S/ 200,000.00), a solicitud del postor se asigna una bonificación equivalente al diez por ciento (10%) sobre el puntaje total obtenido por los postores con domicilio en la provincia donde prestará el servicio, o en las provincias colindantes, sean o no pertenecientes al mismo departamento o región. El domicilio es el consignado en la constancia de inscripción ante el RNP<sup>2</sup>. Lo mismo aplica en el caso de procedimientos de selección por relación de ítems, cuando algún ítem no supera el monto señalado anteriormente.*

## 1.9. CALIFICACIÓN DE OFERTAS

La calificación de las ofertas se realiza conforme a lo establecido en los numerales 75.1 y 75.2 del artículo 75 del Reglamento.

## 1.10. SUBSANACIÓN DE LAS OFERTAS

La subsanación de las ofertas se sujeta a lo establecido en el artículo 60 del Reglamento. El plazo que se otorgue para la subsanación no puede ser inferior a un (1) día hábil

La solicitud de subsanación se realiza de manera electrónica a través del SEACE y será remitida al correo electrónico consignado por el postor al momento de realizar su inscripción en el RNP, siendo su responsabilidad el permanente seguimiento de las notificaciones a dicho correo. La notificación de la solicitud se entiende efectuada el día de su envío al correo electrónico.

La presentación de las subsanaciones se realiza a través del SEACE. No se tomará en cuenta la subsanación que se presente en físico a la Entidad.

## 1.11. RECHAZO DE LAS OFERTAS

Previo al otorgamiento de la buena pro, el órgano encargado de las contrataciones o el comité de selección, según corresponda, revisa las ofertas económicas que cumplen los requisitos de calificación, de conformidad con lo establecido para el rechazo de ofertas, previsto en el artículo 68 del Reglamento, de ser el caso.

<sup>2</sup> La constancia de inscripción electrónica se visualizará en el portal web del Registro Nacional de Proveedores: [www.rnp.gob.pe](http://www.rnp.gob.pe)



De rechazarse alguna de las ofertas calificadas, el órgano encargado de las contrataciones o el comité de selección, según corresponda, revisa el cumplimiento de los requisitos de calificación de los postores que siguen en el orden de prelación, en caso las hubiere.

#### 1.12. OTORGAMIENTO DE LA BUENA PRO

Definida la oferta ganadora, el órgano encargado de las contrataciones o el comité de selección, según corresponda, otorga la buena pro mediante su publicación en el SEACE, incluyendo el cuadro comparativo y las actas debidamente motivadas de los resultados de la admisión, no admisión, evaluación, calificación, descalificación, rechazo y el otorgamiento de la buena pro.

#### 1.13. CONSENTIMIENTO DE LA BUENA PRO

Cuando se hayan presentado dos (2) o más ofertas, el consentimiento de la buena pro se produce a los cinco (5) días hábiles siguientes de la notificación de su otorgamiento, sin que los postores hayan ejercido el derecho de interponer el recurso de apelación.

En caso que se haya presentado una sola oferta, el consentimiento de la buena pro se produce el mismo día de la notificación de su otorgamiento.

El consentimiento del otorgamiento de la buena pro se publica en el SEACE al día hábil siguiente de producido.

##### **Importante**

*Una vez consentido el otorgamiento de la buena pro, el órgano encargado de las contrataciones o el órgano de la Entidad al que se haya asignado tal función realiza la verificación de la oferta presentada por el postor ganador de la buena pro conforme lo establecido en el numeral 64.6 del artículo 64 del Reglamento.*



## CAPÍTULO II SOLUCIÓN DE CONTROVERSIAS DURANTE EL PROCEDIMIENTO DE SELECCIÓN

### 2.1. RECURSO DE APELACIÓN

A través del recurso de apelación se pueden impugnar los actos dictados durante el desarrollo del procedimiento de selección hasta antes del perfeccionamiento del contrato.

El recurso de apelación se presenta ante la Entidad convocante, y es conocido y resuelto por su Titular, cuando el valor estimado sea igual o menor a cincuenta (50) UIT. Cuando el valor estimado sea mayor a dicho monto, el recurso de apelación se presenta ante y es resuelto por el Tribunal de Contrataciones del Estado.

En los procedimientos de selección según relación de ítems, el valor estimado total del procedimiento determina ante quién se presenta el recurso de apelación.

Los actos que declaren la nulidad de oficio, la cancelación del procedimiento de selección y otros actos emitidos por el Titular de la Entidad que afecten la continuidad de este, se impugnan ante el Tribunal de Contrataciones del Estado.

#### Importante

- *Una vez otorgada la buena pro, el órgano encargado de las contrataciones o el comité de selección, según corresponda, está en la obligación de permitir el acceso de los participantes y postores al expediente de contratación, salvo la información calificada como secreta, confidencial o reservada por la normativa de la materia, a más tardar dentro del día siguiente de haberse solicitado por escrito.*  
  
*Luego de otorgada la buena pro no se da a conocer las ofertas cuyos requisitos de calificación no fueron analizados y revisados por el órgano encargado de las contrataciones o el comité de selección, según corresponda.*
- *A efectos de recoger la información de su interés, los postores pueden valerse de distintos medios, tales como: (i) la lectura y/o toma de apuntes, (ii) la captura y almacenamiento de imágenes, e incluso (iii) pueden solicitar copia de la documentación obrante en el expediente, siendo que, en este último caso, la Entidad deberá entregar dicha documentación en el menor tiempo posible, previo pago por tal concepto.*
- *El recurso de apelación se presenta ante la Mesa de Partes del Tribunal o ante las oficinas desconcentradas del OSCE, o en la Unidad de Trámite Documentario de la Entidad, según corresponda.*

### 2.2. PLAZOS DE INTERPOSICIÓN DEL RECURSO DE APELACIÓN

La apelación contra el otorgamiento de la buena pro o contra los actos dictados con anterioridad a ella se interpone dentro de los cinco (5) días hábiles siguientes de haberse notificado el otorgamiento de la buena pro.

La apelación contra los actos dictados con posterioridad al otorgamiento de la buena pro, contra la declaración de nulidad, cancelación y declaratoria de desierto del procedimiento, se interpone dentro de los cinco (5) días hábiles siguientes de haberse tomado conocimiento del acto que se desea impugnar.



### CAPÍTULO III DEL CONTRATO

#### 3.1. PERFECCIONAMIENTO DEL CONTRATO

Los plazos y el procedimiento para perfeccionar el contrato se realiza conforme a lo indicado en el artículo 141 del Reglamento.

El contrato se perfecciona con la suscripción del documento que lo contiene, salvo en los contratos cuyo monto del valor estimado no supere los doscientos mil Soles (S/ 200,000.00), en los que se puede perfeccionar con la recepción de la orden de servicios, conforme a lo previsto en la sección específica de las bases.

En el caso de procedimientos de selección por relación de ítems, se puede perfeccionar el contrato con la suscripción del documento o con la recepción de una orden de servicios, cuando el valor estimado del ítem corresponda al parámetro establecido en el párrafo anterior.

##### Importante

*El órgano encargado de las contrataciones o el comité de selección, según corresponda, debe consignar en la sección específica de las bases la forma en que se perfeccionará el contrato, sea con la suscripción del contrato o la recepción de la orden de servicios. En caso la Entidad perfeccione el contrato con la recepción de la orden de servicios no debe incluir la proforma del contrato establecida en el Capítulo V de la sección específica de las bases.*

Para perfeccionar el contrato, el postor ganador de la buena pro debe presentar los documentos señalados en el artículo 139 del Reglamento y los previstos en la sección específica de las bases.

#### 3.2. GARANTÍAS

Las garantías que deben otorgar los postores y/o contratistas, según corresponda, son las de fiel cumplimiento del contrato y por los adelantos.

##### 3.2.1. GARANTÍA DE FIEL CUMPLIMIENTO

Como requisito indispensable para perfeccionar el contrato, el postor ganador debe entregar a la Entidad la garantía de fiel cumplimiento del mismo por una suma equivalente al diez por ciento (10%) del monto del contrato original. Esta se mantiene vigente hasta la conformidad de la recepción de la prestación a cargo del contratista.

##### 3.2.2. GARANTÍA DE FIEL CUMPLIMIENTO POR PRESTACIONES ACCESORIAS

En las contrataciones que conllevan la ejecución de prestaciones accesorias, tales como mantenimiento, reparación o actividades afines, se otorga una garantía adicional por una suma equivalente al diez por ciento (10%) del monto del contrato de la prestación accesoria, la misma que debe ser renovada periódicamente hasta el cumplimiento total de las obligaciones garantizadas.

##### Importante



- En los contratos cuyos montos sean iguales o menores a doscientos mil Soles (S/ 200,000.00), no corresponde presentar garantía de fiel cumplimiento de contrato ni garantía de fiel cumplimiento por prestaciones accesorias. Dicha excepción también aplica a los contratos derivados de procedimientos de selección por relación de ítems, cuando el monto del ítem adjudicado o la sumatoria de los montos de los ítems adjudicados no superen el monto señalado anteriormente, conforme a lo dispuesto en el literal a) del artículo 152 del Reglamento.
- En los contratos periódicos de prestación de servicios en general que celebren las Entidades con las micro y pequeñas empresas, estas últimas pueden otorgar como garantía de fiel cumplimiento el diez por ciento (10%) del monto del contrato, porcentaje que es retenido por la Entidad durante la primera mitad del número total de pagos a realizarse, de forma prorrateada en cada pago, con cargo a ser devuelto a la finalización del mismo, conforme lo establecen los numerales 149.4 y 149.5 del artículo 149 del Reglamento y el numeral 151.2 del artículo 151 del Reglamento.

### 3.2.3. GARANTÍA POR ADELANTO

En caso se haya previsto en la sección específica de las bases la entrega de adelantos, el contratista debe presentar una garantía emitida por idéntico monto conforme a lo estipulado en el artículo 153 del Reglamento.

### 3.3. REQUISITOS DE LAS GARANTÍAS

Las garantías que se presenten deben ser incondicionales, solidarias, irrevocables y de realización automática en el país, al solo requerimiento de la Entidad. Asimismo, deben ser emitidas por empresas que se encuentren bajo la supervisión directa de la Superintendencia de Banca, Seguros y Administradoras Privadas de Fondos de Pensiones y que cuenten con clasificación de riesgo B o superior. Asimismo, deben estar autorizadas para emitir garantías; o estar consideradas en la última lista de bancos extranjeros de primera categoría que periódicamente publica el Banco Central de Reserva del Perú.

#### Importante

*Corresponde a la Entidad verificar que las garantías presentadas por el postor ganador de la buena pro y/o contratista cumplan con los requisitos y condiciones necesarios para su aceptación y eventual ejecución, sin perjuicio de la determinación de las responsabilidades funcionales que correspondan.*

#### Advertencia

*Los funcionarios de las Entidades no deben aceptar garantías emitidas bajo condiciones distintas a las establecidas en el presente numeral, debiendo tener en cuenta lo siguiente:*

- 1. La clasificadora de riesgo que asigna la clasificación a la empresa que emite la garantía debe encontrarse listada en el portal web de la SBS (<http://www.sbs.gob.pe/sistema-financiero/clasificadoras-de-riesgo>).*
- 2. Se debe identificar en la página web de la clasificadora de riesgo respectiva, cuál es la clasificación vigente de la empresa que emite la garantía, considerando la vigencia a la fecha de emisión de la garantía.*
- 3. Para fines de lo establecido en el artículo 148 del Reglamento, la clasificación de riesgo B, incluye las clasificaciones B+ y B.*
- 4. Si la empresa que otorga la garantía cuenta con más de una clasificación de riesgo emitida por distintas empresas listadas en el portal web de la SBS, bastará que en una de ellas cumpla con la clasificación mínima establecida en el Reglamento.*

*En caso exista alguna duda sobre la clasificación de riesgo asignada a la empresa emisora de la garantía, se deberá consultar a la clasificadora de riesgos respectiva.*





*De otro lado, además de cumplir con el requisito referido a la clasificación de riesgo, a efectos de verificar si la empresa emisora se encuentra autorizada por la SBS para emitir garantías, debe revisarse el portal web de dicha Entidad (<http://www.sbs.gob.pe/sistema-financiero/relacion-de-empresas-que-se-encuentran-autorizadas-a-emitir-cartas-fianza>).*

*Los funcionarios competentes deben verificar la autenticidad de la garantía a través de los mecanismos establecidos (consulta web, teléfono u otros) por la empresa emisora.*

### 3.4. EJECUCIÓN DE GARANTÍAS

La Entidad puede solicitar la ejecución de las garantías conforme a los supuestos contemplados en el artículo 155 del Reglamento.

### 3.5. ADELANTOS

La Entidad puede entregar adelantos directos al contratista, los que en ningún caso exceden en conjunto del treinta por ciento (30%) del monto del contrato original, siempre que ello haya sido previsto en la sección específica de las bases.

### 3.6. PENALIDADES

#### 3.6.1. PENALIDAD POR MORA EN LA EJECUCIÓN DE LA PRESTACIÓN

En caso de retraso injustificado del contratista en la ejecución de las prestaciones objeto del contrato, la Entidad le aplica automáticamente una penalidad por mora por cada día de atraso, de conformidad con el artículo 162 del Reglamento.

#### 3.6.2. OTRAS PENALIDADES

La Entidad puede establecer penalidades distintas a la mencionada en el numeral precedente, según lo previsto en el artículo 163 del Reglamento y lo indicado en la sección específica de las bases.

Estos dos tipos de penalidades se calculan en forma independiente y pueden alcanzar cada una un monto máximo equivalente al diez por ciento (10%) del monto del contrato vigente, o de ser el caso, del ítem que debió ejecutarse.

### 3.7. INCUMPLIMIENTO DEL CONTRATO

Las causales para la resolución del contrato, serán aplicadas de conformidad con el artículo 36 de la Ley y 164 del Reglamento.

### 3.8. PAGOS

El pago se realiza después de ejecutada la respectiva prestación, pudiendo contemplarse pagos a cuenta, según la forma establecida en la sección específica de las bases o en el contrato.

La Entidad paga las contraprestaciones pactadas a favor del contratista dentro de los diez (10) días calendario siguientes de otorgada la conformidad de los servicios, siempre que se verifiquen las condiciones establecidas en el contrato para ello, bajo responsabilidad del funcionario competente.



La conformidad se emite en un plazo máximo de siete (7) días de producida la recepción salvo que se requiera efectuar pruebas que permitan verificar el cumplimiento de la obligación, en cuyo caso la conformidad se emite en un plazo máximo de quince (15) días, bajo responsabilidad del funcionario que debe emitir la conformidad.

En el caso que se haya suscrito contrato con un consorcio, el pago se realizará de acuerdo a lo que se indique en el contrato de consorcio.

**Advertencia**

*En caso de retraso en los pagos a cuenta o pago final por parte de la Entidad, salvo que se deba a caso fortuito o fuerza mayor, esta reconoce al contratista los intereses legales correspondientes, de conformidad con el artículo 39 de la Ley y 171 del Reglamento, debiendo repetir contra los responsables de la demora injustificada.*

**3.9. DISPOSICIONES FINALES**

Todos los demás aspectos del presente procedimiento no contemplados en las bases se regirán supletoriamente por la Ley y su Reglamento, así como por las disposiciones legales vigentes.



## **SECCIÓN ESPECÍFICA**

### **CONDICIONES ESPECIALES DEL PROCEDIMIENTO DE SELECCIÓN**

(EN ESTA SECCIÓN LA ENTIDAD DEBERÁ COMPLETAR LA INFORMACIÓN EXIGIDA, DE ACUERDO A LAS INSTRUCCIONES INDICADAS)



## CAPÍTULO I GENERALIDADES

### 1.1. ENTIDAD CONVOCANTE

Nombre : MUNICIPALIDAD PROVINCIAL DE CANAS YANAOCA  
RUC N° : 20170325185  
Domicilio legal : PLAZA. DE ARMAS NRO. 152-CUSCO-CANAS-YANAOCA  
Correo electrónico: : municanaslogist@gmail.com

### 1.2. OBJETO DE LA CONVOCATORIA

El presente procedimiento de selección tiene por objeto la contratación del servicio de SERVICIO DE SUMINISTRO E INSTALACION DE ESTRUCTURA METALICA CON COBERTURA DE TECHO ALUZINC TR4 A TODO COSTO, PARA EL PROYECTO 071 CONSTRUCCION DE COBERTURA; EN EL(LA) MUNICIPALIDAD PROVINCIAL DE CANAS DISTRITO DE YANAOCA-CANAS- CUSCO

### 1.3. EXPEDIENTE DE CONTRATACIÓN

El expediente de contratación fue aprobado mediante MEMORADUM N°141-2023-MPC-GM-SGAF-VRHA (FORMATO 02) de fecha 12/10/2023.

### 1.4. FUENTE DE FINANCIAMIENTO

CANON Y SOBRE CANON, REGALIAS, RENTA DE ADUANAS Y PARTICIPACIONES

#### Importante

*La fuente de financiamiento debe corresponder a aquella prevista en la Ley de Equilibrio Financiero del Presupuesto del Sector Público del año fiscal en el cual se convoca el procedimiento de selección.*

### 1.5. SISTEMA DE CONTRATACIÓN

El presente procedimiento se rige por el sistema de A SUMA ALZADA, de acuerdo con lo establecido en el expediente de contratación respectivo.

### 1.6. DISTRIBUCIÓN DE LA BUENA PRO

NO CORRESPONDE

### 1.7. ALCANCES DEL REQUERIMIENTO

El alcance de la prestación está definido en el Capítulo III de la presente sección de las bases.

### 1.8. PLAZO DE PRESTACIÓN DEL SERVICIO

Los servicios materia de la presente convocatoria se prestarán en el plazo de veinte (20) días calendarios computados desde el día siguiente de la notificación de orden de servicio o suscripción del contrato según corresponda, en concordancia con lo establecido en el expediente de contratación.

### 1.9. COSTO DE REPRODUCCIÓN Y ENTREGA DE BASES

Los participantes registrados tienen el derecho de recabar un ejemplar de las bases, para cuyo efecto deben cancelar S/. 5.00 (Cinco con 00/100 Soles) en Caja de la Entidad, sito en la Plaza de Armas s/n – Municipalidad Provincial de Canas, y recabar las Bases en la oficina de



Abastecimientos, en la dirección antes indicada. (Horario de Atención De 08:00 a 17:00 horas).

**Importante**

*El costo de entrega de un ejemplar de las bases no puede exceder el costo de su reproducción.*

**1.10. BASE LEGAL**

- Decreto Supremo N° 082-2019-EF que Aprueba el TUO de la Ley N° 30225 – Ley de Contrataciones del Estado.
- Decreto Supremo N° 344-2018-EF que Aprueba el Reglamento de la Ley N° 30225 - Ley de Contrataciones del Estado, modificado por Decretos Supremos N° 377-2019-EF, N° 168-2020- EF, N° 250-2020-EF, N° 162-2021-EF y N° 234-2022-EF.
- Decreto Supremo N° 004-2019-JUS que Aprueba el TUO de la Ley N° 27444 – Ley del Procedimiento Administrativo General.
- Texto Único Ordenado de la Ley N° 27806, Ley de Transparencia y de Acceso a la Información Pública, aprobado por Decreto Supremo N° 043-2003-PCM.
- Decreto Legislativo N° 1440 – Decreto Legislativo del Sistema Nacional de Presupuesto Público.
- Ley N°31638 - Ley de Presupuesto del Sector Público para el Año Fiscal 2023.
- Ley N° 31639 - Ley de Equilibrio Financiero del Presupuesto del Sector Público para el Año Fiscal 2023.
- Decreto Supremo N°007-2008-Tr-Texto único ordenado de la Ley de Promoción y Formalización de la micro y pequeña empresa.
- Decreto Supremo N°008-2008-TR-reglamento Ley Remype.
- Ley N° 27444 – Ley del Procedimiento Administrativo General
- Ley N°27972, Ley Orgánica de Municipalidades.
- Código civil.
- Directivas y Opiniones del OSCE.
- Cualquier otra disposición legal vigente que permita desarrollar el objeto de la convocatoria, que no contravenga lo regulado por la Ley de Contrataciones del Estado.

Las referidas normas incluyen sus respectivas modificaciones, de ser el caso.



## CAPÍTULO II DEL PROCEDIMIENTO DE SELECCIÓN

### 2.1. CALENDARIO DEL PROCEDIMIENTO DE SELECCIÓN

Según el cronograma de la ficha de selección de la convocatoria publicada en el SEACE.

#### Importante

*De conformidad con la vigesimosegunda Disposición Complementaria Final del Reglamento, en caso la Entidad (Ministerios y sus organismos públicos, programas o proyectos adscritos) haya difundido el requerimiento a través del SEACE siguiendo el procedimiento establecido en dicha disposición, no procede formular consultas u observaciones al requerimiento.*

### 2.2. CONTENIDO DE LAS OFERTAS

La oferta contendrá, además de un índice de documentos<sup>3</sup>, la siguiente documentación:

#### 2.2.1. Documentación de presentación obligatoria

##### 2.2.1.1. Documentos para la admisión de la oferta

- a) Declaración jurada de datos del postor. (**Anexo N° 1**)
- b) Documento que acredite la representación de quien suscribe la oferta.

En caso de persona jurídica, copia del certificado de vigencia de poder del representante legal, apoderado o mandatario designado para tal efecto.

En caso de persona natural, copia del documento nacional de identidad o documento análogo, o del certificado de vigencia de poder otorgado por persona natural, del apoderado o mandatario, según corresponda.

En el caso de consorcios, este documento debe ser presentado por cada uno de los integrantes del consorcio que suscriba la promesa de consorcio, según corresponda.

#### Advertencia

*De acuerdo con el artículo 4 del Decreto Legislativo N° 1246, las Entidades están prohibidas de exigir a los administrados o usuarios la información que puedan obtener directamente mediante la interoperabilidad a que se refieren los artículos 2 y 3 de dicho Decreto Legislativo. En esa medida, si la Entidad es usuaria de la Plataforma de Interoperabilidad del Estado – PIDE<sup>4</sup> y siempre que el servicio web se encuentre activo en el Catálogo de Servicios de dicha plataforma, no corresponderá exigir el certificado de vigencia de poder y/o documento nacional de identidad.*

- c) Declaración jurada de acuerdo con el literal b) del artículo 52 del Reglamento (**Anexo N°2**)
- d) Declaración jurada de cumplimiento de los Términos de Referencia contenidos en el numeral 3.1 del Capítulo III de la presente sección. (**Anexo N° 3**)
- e) **Adjuntar adicionalmente información (ficha técnica, catálogos), de los aceros y consumibles (electrodos, pintura, material abrasivo, cobertura).**

<sup>3</sup> La omisión del índice no determina la no admisión de la oferta.

<sup>4</sup> Para mayor información de las Entidades usuarias y del Catálogo de Servicios de la Plataforma de Interoperabilidad del Estado – PIDE ingresar al siguiente enlace <https://www.gobiernodigital.gob.pe/interoperabilidad/>



- f) Declaración jurada de SCTR de salud, pensión y vida ley
- g) Declaración jurada de plazo de prestación del servicio. **(Anexo N° 4)**<sup>5</sup>
- h) Promesa de consorcio con firmas legalizadas, de ser el caso, en la que se consigne los integrantes, el representante común, el domicilio común y las obligaciones a las que se compromete cada uno de los integrantes del consorcio así como el porcentaje equivalente a dichas obligaciones. **(Anexo N° 5)**
- i) El precio de la oferta en moneda nacional **SOLES**. Adjuntar obligatoriamente el **Anexo N° 6**.

El precio total de la oferta y los subtotales que lo componen son expresados con dos (2) decimales. Los precios unitarios pueden ser expresados con más de dos (2) decimales.

**Importante**

- *El órgano encargado de las contrataciones o el comité de selección, según corresponda, verifica la presentación de los documentos requeridos. De no cumplir con lo requerido, la oferta se considera no admitida.*
- *En caso de requerir estructura de costos o análisis de precios, esta se presenta para el perfeccionamiento del contrato.*

**2.2.1.2. Documentos para acreditar los requisitos de calificación**

Incorporar en la oferta los documentos que acreditan los “**Requisitos de Calificación**” que se detallan en el numeral 3.2 del Capítulo III de la presente sección de las bases.

**2.2.2. Documentación de presentación facultativa:**

- a) En el caso de microempresas y pequeñas empresas integradas por personas con discapacidad, o en el caso de consorcios conformados en su totalidad por estas empresas, deben presentar la constancia o certificado con el cual acredite su inscripción en el Registro de Empresas Promocionales para Personas con Discapacidad<sup>6</sup>.
- b) Solicitud de bonificación por tener la condición de micro y pequeña empresa. **(Anexo N° 11)**

**Advertencia**

*El órgano encargado de las contrataciones o el comité de selección, según corresponda, no podrá exigir al postor la presentación de documentos que no hayan sido indicados en los acápites “Documentos para la admisión de la oferta”, “Requisitos de calificación” y “Factores de evaluación”.*

**2.3. PRESENTACIÓN DEL RECURSO DE APELACIÓN**

**“El recurso de apelación se presenta ante la Unidad de Trámite Documentario de la Entidad.**

**En caso el participante o postor opte por presentar recurso de apelación y por otorgar la garantía mediante depósito en cuenta bancaria, se debe realizar el abono en:**

N ° de Cuenta	:	0225000050
Banco	:	Banco de la Nación

<sup>5</sup> En caso de considerar como factor de evaluación la mejora del plazo de prestación del servicio, el plazo ofertado en dicho anexo servirá también para acreditar este factor.

<sup>6</sup> Dicho documento se tendrá en consideración en caso de empate, conforme a lo previsto en el artículo 91 del Reglamento.



## 2.4. REQUISITOS PARA PERFECCIONAR EL CONTRATO

El postor ganador de la buena pro debe presentar los siguientes documentos para perfeccionar el contrato:

- Garantía de fiel cumplimiento del contrato.
- Garantía de fiel cumplimiento por prestaciones accesorias, de ser el caso.
- Contrato de consorcio con firmas legalizadas ante Notario de cada uno de los integrantes, de ser el caso.
- Código de cuenta interbancaria (CCI) o, en el caso de proveedores no domiciliados, el número de su cuenta bancaria y la entidad bancaria en el exterior.
- Copia de la vigencia del poder del representante legal de la empresa que acredite que cuenta con facultades para perfeccionar el contrato, cuando corresponda.
- Copia de DNI del postor en caso de persona natural, o de su representante legal en caso de persona jurídica.

### Advertencia

*De acuerdo con el artículo 4 del Decreto Legislativo N° 1246, las Entidades están prohibidas de exigir a los administrados o usuarios la información que puedan obtener directamente mediante la interoperabilidad a que se refieren los artículos 2 y 3 de dicho Decreto Legislativo. En esa medida, si la Entidad es usuaria de la Plataforma de Interoperabilidad del Estado – PIDE<sup>7</sup> y siempre que el servicio web se encuentre activo en el Catálogo de Servicios de dicha plataforma, no corresponderá exigir los documentos previstos en los literales e) y f).*

- Domicilio para efectos de la notificación durante la ejecución del contrato.
- Autorización de notificación de la decisión de la Entidad sobre la solicitud de ampliación de plazo mediante medios electrónicos de comunicación<sup>8</sup>. (**Anexo N° 12**).
- Detalle de los precios unitarios del precio ofertado<sup>9</sup>.
- Estructura de costos<sup>10</sup>.
- Detalle del precio de la oferta de cada uno de los servicios que conforman el paquete<sup>11</sup>.

### Importante

- En caso que el postor ganador de la buena pro sea un consorcio, las garantías que presente este para el perfeccionamiento del contrato, así como durante la ejecución contractual, de ser el caso, además de cumplir con las condiciones establecidas en el artículo 33 de la Ley y en el artículo 148 del Reglamento, deben consignar expresamente el nombre completo o la denominación o razón social de los integrantes del consorcio, en calidad de garantizados, de lo contrario no podrán ser aceptadas por las Entidades. No se cumple el requisito antes indicado si se consigna únicamente la denominación del consorcio, conforme lo dispuesto en la Directiva Participación de Proveedores en Consorcio en las Contrataciones del Estado”.*
- En los contratos periódicos de prestación de servicios en general que celebren las Entidades con las micro y pequeñas empresas, estas últimas pueden otorgar como garantía de fiel cumplimiento el diez por ciento (10%) del monto del contrato, porcentaje que es retenido por la Entidad durante la primera mitad del número total de pagos a realizarse, de forma prorrateada en cada pago, con cargo a ser devuelto a la finalización del mismo, conforme lo establece el numeral 149.4 del artículo 149 y el numeral 151.2 del artículo 151 del Reglamento. Para dicho efecto los postores deben encontrarse registrados en el REMYPE, consignando en la Declaración Jurada de Datos del Postor (Anexo N° 1) o en la solicitud de retención de la garantía durante el perfeccionamiento del contrato, que tienen la condición*

<sup>7</sup> Para mayor información de las Entidades usuarias y del Catálogo de Servicios de la Plataforma de Interoperabilidad del Estado – PIDE ingresar al siguiente enlace <https://www.gobiernodigital.gob.pe/interoperabilidad/>

<sup>8</sup> En tanto se implemente la funcionalidad en el SEACE, de conformidad con la Primera Disposición Complementaria Transitoria del Decreto Supremo N° 234-2022-EF.

<sup>9</sup> Incluir solo en caso de la contratación bajo el sistema a suma alzada.

<sup>10</sup> Incluir solo cuando resulte necesario para la ejecución contractual, identificar los costos de cada uno de los rubros que comprenden la oferta.

<sup>11</sup> Incluir solo en caso de contrataciones por paquete.





de MYPE, lo cual será verificado por la Entidad en el link <http://www2.trabajo.gob.pe/servicios-en-linea-2-2> opción consulta de empresas acreditadas en el REMYPE.

- En los contratos cuyos montos sean iguales o menores a doscientos mil Soles (S/ 200,000.00), no corresponde presentar garantía de fiel cumplimiento de contrato ni garantía de fiel cumplimiento por prestaciones accesorias. Dicha excepción también aplica a los contratos derivados de procedimientos de selección por relación de ítems, cuando el monto del ítem adjudicado o la sumatoria de los montos de los ítems adjudicados no supere el monto señalado anteriormente, conforme a lo dispuesto en el literal a) del artículo 152 del Reglamento.

**l) SEGURO COMPLEMENTARIO DE TRABAJO DE RIESGO (SCTR) PARA SALUD, PENSIÓN Y VIDA LEY.**

**m) CERTIFICACIÓN DE CALIDAD DE LOS MATERIALES A USAR.**

**Importante**

- Corresponde a la Entidad verificar que las garantías presentadas por el postor ganador de la buena pro cumplan con los requisitos y condiciones necesarios para su aceptación y eventual ejecución, sin perjuicio de la determinación de las responsabilidades funcionales que correspondan.
- De conformidad con el Reglamento Consular del Perú aprobado mediante Decreto Supremo N° 076-2005-RE para que los documentos públicos y privados extendidos en el exterior tengan validez en el Perú, deben estar legalizados por los funcionarios consulares peruanos y refrendados por el Ministerio de Relaciones Exteriores del Perú, salvo que se trate de documentos públicos emitidos en países que formen parte del Convenio de la Apostilla, en cuyo caso bastará con que estos cuenten con la Apostilla de la Haya<sup>12</sup>.
- La Entidad no puede exigir documentación o información adicional a la consignada en el presente numeral para el perfeccionamiento del contrato.

## **2.5. PERFECCIONAMIENTO DEL CONTRATO**

El contrato se perfecciona con la suscripción del documento que lo contiene. Para dicho efecto el postor ganador de la buena pro, dentro del plazo previsto en el artículo 141 del Reglamento, debe presentar la documentación requerida en la mesa de partes de la Municipalidad Provincial de Canas, sita plaza de armas S/N del Distrito de Yanaoca-Provincia de Canas-Departamento de Cusco.

## **2.6. FORMA DE PAGO**

La Entidad realizará el pago de la contraprestación pactada a favor del contratista en PAGO ÚNICO,

Para efectos del pago de las contraprestaciones ejecutadas por el contratista, la Entidad debe contar con la siguiente documentación:

- Informe del funcionario responsable del AREA USUARIA (RESIDENTE DE OBRA CON VISTO BUENO DEL SUPERVISOR DE OBRA, emitiendo la conformidad de la prestación efectuada.
- Comprobante de pago.
- actas de recepción de materiales
- Informes de ensayos de calidad

Dicha documentación se debe presentar en Mesa de Partes ubicado en el primer piso de la Municipalidad Provincial de Canas, ubicado en Plaza de Armas S/N, Distrito de Yanaoca-Provincia de Canas –Departamento de Cusco

<sup>12</sup> Según lo previsto en la Opinión N° 009-2016/DTN.



### CAPÍTULO III REQUERIMIENTO

#### Importante

*De conformidad con el numeral 29.8 del artículo 29 del Reglamento, el área usuaria es responsable de la adecuada formulación del requerimiento, debiendo asegurar la calidad técnica y reducir la necesidad de su reformulación por errores o deficiencias técnicas que repercutan en el proceso de contratación.*

#### 3.1. TERMINOS DE REFERENCIA



**MUNICIPALIDAD PROVINCIAL DE CANAS**  
SUB GERENCIA DE INFRAESTRUCTURA Y OBRAS PUBLICAS  
"AÑO DE LA UNIDAD, LA PAZ Y EL DESARROLLO"



### TÉRMINOS DE REFERENCIA

OBRA, "CONSTRUCCION DE COBERTURA EN EL (LA) MUNICIPALIDAD PROVINCIAL DE CANAS, DISTRITO DE YANAOCA, PROVINCIA DE CANAS, DEPARTAMENTO DE CUSCO", CUI N° 2544004.

#### 3.1 TÉRMINOS DE REFERENCIA

1. DENOMINACIÓN:

SERVICIO DE SUMINISTRO E INSTALACIÓN DE ESTRUCTURA METÁLICA CON COBERTURA DE TECHO ALUZINC TR4 A TODO COSTO SEGÚN PLANOS Y TDR, PARA EL PROYECTO "CONSTRUCCION DE COBERTURA EN EL (LA) MUNICIPALIDAD PROVINCIAL DE CANAS, DISTRITO DE YANAOCA, PROVINCIA DE CANAS, DEPARTAMENTO DE CUSCO", CUI N° 2544004.

2. FINALIDAD PUBLICA:

El presente requerimiento, tiene la finalidad de realizar la contratación de una PERSONA NATURAL Y/O JURÍDICA para ejecutar el SERVICIO DE SUMINISTRO, FABRICACIÓN E INSTALACIÓN DE ESTRUCTURA METÁLICA CON COBERTURA DE TECHO ALUZINC A TODO COSTO SEGÚN PLANOS Y TDR, PARA EL PROYECTO "CONSTRUCCION DE COBERTURA EN EL (LA) MUNICIPALIDAD PROVINCIAL DE CANAS, DISTRITO DE YANAOCA, PROVINCIA DE CANAS, DEPARTAMENTO DE CUSCO" META 071 CON CUI 2544004

3. ANTECEDENTES:

La entidad dentro del plan anual tiene previsto la ejecución de diversos proyectos de inversión, uno de los cuales viene a ser el proyecto denominado PROYECTO "CONSTRUCCION DE COBERTURA EN EL (LA) MUNICIPALIDAD PROVINCIAL DE CANAS, DISTRITO DE YANAOCA, PROVINCIA DE CANAS, DEPARTAMENTO DE CUSCO", CUI N° 2544004. APROBADO MEDIANTE RESOLUCIÓN GERENCIA MUNICIPAL N° 118-2022-GM-MPC-C, declaro viable en la fecha 30/05/2022, costo de inversión VIABE/APROBADO Soles. 405,278.44

4. OBJETIVO DE LA CONTRATACIÓN:

4.1. **Objetivo general:**

El presente requerimiento tiene el objetivo de dotar de una estructura de techo y cobertura, que garantice el confort y seguridad de los usuarios.

4.2. **Objetivos específicos:**

- dotar de una estructura funcional mediante un diseño adecuado del techo de la infra estructura que permita al usuario, realizar sus actividades en condiciones ambientales de confort y seguridad.
- estructura metálica de los techos estarán conformadas por las estructuras metálicas soporte, conformada por tijerales, correas y montantes, los que se ejecutaran de acuerdo a lo estipulado en los planos, cuyas características de espaciamiento de cada tijeral, angular de inclinación, correas, accesorios complementarios, tipo de material a utilizar y otros, deben ceñirse a los planos referidos
- montaje de las estructuras metálicas y correas:

Términos de Referencia.

MUNICIPALIDAD PROVINCIAL DE CANAS  
SUB GERENCIA DE INFRAESTRUCTURA Y OBRAS PUBLICAS  
DIRECTOR DE OBRAS  
CIP: 130648



**MUNICIPALIDAD PROVINCIAL DE CANAS-YANAOKA**  
**ADJUDICACIÓN SIMPLIFICADA N°27-2023-CS-MPC-C, PRIMERA CONVOCATORIA**



**MUNICIPALIDAD PROVINCIAL DE CANAS**  
**SUB GERENCIA DE INFRAESTRUCTURA Y OBRAS PUBLICAS**  
**"AÑO DE LA UNIDAD, LA PAZ Y EL DESARROLLO"**



Está referido a los trabajos necesarios que se requieren para el montaje de las estructuras metálicas antes citadas donde se tendrá cuidado en el aseguramiento empleando las soldaduras específicas de acuerdo a las especificaciones técnicas consignados en los planos.

d) montaje y colocado de la cobertura:

Está referido a trabajos correspondientes al suministro y colocación de las coberturas y accesorios asegurándolos con el dispositivo correspondiente, de acuerdo a lo consignado en los planos.

- e) fabricar e instalar la estructura metálica que garantice la estabilidad de toda la estructura del techo, conforme al diseño estructural del expediente técnico.
- f) dotar de la cobertura adecuada que permita disipar la concentración de calor y evitar los cambios bruscos de temperatura.
- g) garantizar que las vigas metálicas a utilizar sean de las dimensiones y espesores adecuados.
- h) garantizar que los diseños y tipos de soldadura a utilizar sean los adecuados.
- i) obtener una respuesta y solución estructural, técnicamente adecuada, que procure la estabilidad estructural metálica y cobertura del techo de la edificación.
- j) dotar de un sistema de evacuación de aguas pluviales, que procure una solución funcional que permita y garantice la evacuación rápida, directa y en el menor tiempo posible.

**5. CARACTERÍSTICAS Y CONDICIONES DEL BIEN A CONTRATAR**

**5.1. DESCRIPCIÓN Y CANTIDAD DEL SERVICIO A CONTRATAR:**

ITEM	DESCRIPCION	UND	CANT.
1	SUMINISTRO E INSTALACION A TODO COSTO DE COLUMNAS METALICAS DE 8" X 8" E=6MM DELANTERO Y POSTERIOR, VIGA ARRIOSTRE, VIGA METALICA TIPO V-01, VIGA METALICA TIPO V-02, COBERTURA ALUZINC TR4 DE 3/4 E=0.30MM, SOPORTE PARA CANALETA DE 6" (GANCHOS) Y CANALETA TRAPEZOIDAL DE PLANCHA GALVANIZADA E=1/32.	SERV.	01

**5.2. ALCANCES:**

Este rubro comprende el cómputo de las estructuras metálicas y techados, considera todo el suministro de materiales y los trabajos necesarios para su construcción montaje incluyendo los anclajes, ganchos, tornillos, pernos, tuercas, soldaduras, así como la cubierta.

El armado de las estructuras metálicas se refiere a la construcción del elemento, el montaje es la colocación en el lugar definitivo, incluyendo los accesorios sueltos, los que se medirán aparte.

**6. ACTIVIDADES**

Las actividades a considerar son los siguientes:

MUNICIPALIDAD PROVINCIAL DE CANAS  
ING. EDUARDO GARCIA CARRASCO  
REGISTRADO EN OBRAS  
CIP: 102707

MUNICIPALIDAD PROVINCIAL DE CANAS  
Ing. Alfredo Mariani Arosquilpa  
INSPECTOR DE OBRAS  
CIP: 130848

Términos de Referencia.





**MUNICIPALIDAD PROVINCIAL DE CANAS**  
SUB GERENCIA DE INFRAESTRUCTURA Y OBRAS PUBLICAS  
"AÑO DE LA UNIDAD, LA PAZ Y EL DESARROLLO"



#### SUMINISTRO, FABRICACIÓN, MONTAJE INSTALACIÓN DE TIJERAL METÁLICA

Esta partida está referida a la Fabricación, montaje, instalación y acabado de tijeral metálico según plano.

- diagonales con tubo cuadrado de diagonales en intermedios y diagonales en extremos.
- Cartelas metálicas en los extremos del tijeral plancha,  $e = \frac{1}{4}$ "-según detalle de plano
- Soldadura con Electrodo E7018- en todo el proceso de fabricación y montaje

El peralte del tijeral, flecha, espaciamiento entre diagonales y todos los detalles constructivos están especificados en los planos de diseño por lo que el contratista deberá ceñirse estrictamente.

El proceso de montaje será mediante el uso andamios con maniobrabilidad suficiente que garantice la seguridad absoluta en este procedimiento; todas las formas de sujeción entre equipo y tijeral metálico para su isaje correspondiente será mediante herramientas de montaje (eslingas, estrobos) de primera calidad, las mismas deberán estar debidamente certificadas para las condiciones y capacidad de cargas a ser empleadas.

#### SUMINISTRO E INSTALACION DE COLUMNA METALICA DE 8"X8" E=6MM POSTERIOR

Comprende el suministro e instalación de apoyos metálicos conformados con dos planchas metálicas ASTM A500 de 8" x 8" x 6mm superpuestas y unidas mediante espárragos tipo U de  $D = \frac{3}{4}$ "- según detalle de plano, la plancha inferior será fijada a la columna de concreto armado y soldado entre la plancha base superior, pegadas al tijeral metálico según diseño de planos el espaciamiento tanto de pernos de ajuste, planchas de refuerzo, cartelas serán simétricamente colocadas según los detalles de los planos de diseño.

#### SUMINISTRO E INSTALACION DE COLUMNA METALICA DE 8"X8" E=6MM INFERIORES

Comprende el suministro e instalación de apoyos metálicos conformados con dos planchas metálicas ASTM A500 de 8" x 8" x 6mm superpuestas y unidas mediante espárragos tipo U de  $D = \frac{3}{4}$ "- según detalle de plano, la plancha inferior será fijada a la columna de concreto armado y soldado entre la plancha base superior, pegadas al tijeral metálico según diseño de planos el espaciamiento tanto de pernos de ajuste, planchas de refuerzo, cartelas serán simétricamente colocadas según los detalles de los planos de diseño.

#### SUMINISTRO E INSTALACION DE VIGA ARRIOSTRE SEGUN DETALLE

Esta partida está referida a la Fabricación, montaje, instalación y acabado de vigueta metálica, su configuración es de tipo cercha armada con:

- bridas inferiores con tubo rectangular de 2"x2"x3.0mm – ver plano
- bridas superiores con tubo rectangular de 2"x2"x3.0mm – ver plano
- diagonales y parantes con tubo cuadrado de 1 ½" X 1 ½" X 3.00mm,
- Soldadura con Electrodo E7018- en todo el proceso de fabricación y montaje

El peralte de la viga metálica, espaciamiento entre diagonales y todos los detalles constructivos están especificados en los planos de diseño por lo que el contratista deberá ceñirse estrictamente.

Términos de Referencia.

MUNICIPALIDAD PROVINCIAL  
CANAS - CUSCO  
Ing. *[Firma]* *[Firma]*  
DIRECTOR DE OBRAS  
CIP: 130843



**MUNICIPALIDAD PROVINCIAL DE CANAS**  
**SUB GERENCIA DE INFRAESTRUCTURA Y OBRAS PUBLICAS**  
**"AÑO DE LA UNIDAD, LA PAZ Y EL DESARROLLO"**

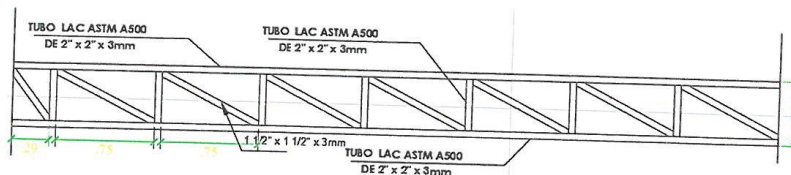

**VIGA DE AMARRE**  
esc. 1:50

**SUMINISTRO E INSTALACION DE VIGA METALICA TIPO V-01 SEGUN DETALLE**

Esta partida está referida a la Fabricación, montaje, instalación y acabado de vigueta metálica, su configuración es de tipo cercha armada con:

- bridas inferiores con tubo rectangular de 2"x2"x3.0mm – ver plano
- bridas superiores con tubo rectangular de 2"x2"x3.0mm – ver plano
- diagonales y parantes con tubo cuadrado de 2" X 2" X 3.00mm – ver plano
- Soldadura con Electrodo E7018- en todo el proceso de fabricación y montaje

El peralte de la viga metálica, espaciamiento entre diagonales y todos los detalles constructivos están especificados en los planos de diseño por lo que el contratista deberá ceñirse estrictamente.

**SUMINISTRO E INSTALACION DE VIGA METALICA TIPO V-02 SEGUN DETALLE**

Esta partida está referida a la Fabricación, montaje, instalación y acabado de vigueta metálica, su configuración es de tipo cercha armada con:

- bridas inferiores con tubo rectangular de 2"x2"x3.0mm – ver plano
- bridas superiores con tubo rectangular de 2"x2"x3.0mm – ver plano
- diagonales y parantes con tubo cuadrado de 2" X 2" X 3.00mm – ver plano
- Soldadura con Electrodo E7018- en todo el proceso de fabricación y montaje

El peralte de la viga metálica, espaciamiento entre diagonales y todos los detalles constructivos están especificados en los planos de diseño por lo que el contratista deberá ceñirse estrictamente.

**SUMINISTRO E INSTALACION DE COBERTURA ALUZIN E=0.30 mm INC. AUTOPERFORANTES PARA CALAMINA TR4 DE 3/4" Y CAPUCHAS DE PLASTICO PARA TECHO**

Esta partida está referida al suministro, montaje e instalación de cobertura para el techado del garaje municipal será del tipo Aluzinc de material acero laminado en frío, recubierto con acero aluminizado, el recubrimiento deberá cumplir: Norma Técnica ASTM A792 (AL 55%; ZN 43.4%; SI 1.6%); la cobertura Aluzinc será de la calidad AZ 150; de espesor e=0.30mm; el formato de plancha deberá cumplir la siguiente especificación: Trapecios = 4 (TR4); Altura o Peralte de Trapecio = 27mm; Ancho Útil = 1024mm, Ancho Total = 1084mm; forma de la plancha del tipo calaminon

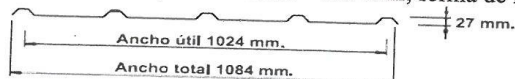

MUNICIPALIDAD PROVINCIAL DE CANAS  
Ing. Alfredo Mamani Arosquipa  
INSPECTOR DE OBRAS  
CIP-150840





**MUNICIPALIDAD PROVINCIAL DE CANAS**  
SUB GERENCIA DE INFRAESTRUCTURA Y OBRAS PUBLICAS  
"AÑO DE LA UNIDAD, LA PAZ Y EL DESARROLLO"



**COBERTURA  
4GR45**

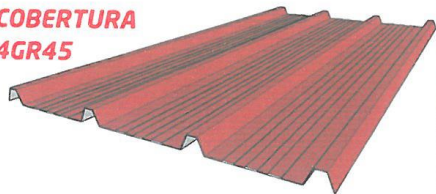

**CANALETA TRAPEZOIDAL DE PLANCHA GALVANIZADA Y SOPORTE PARA CANALETA DE 6" (GANCHOS)**

Esta partida está referida al suministro e instalación de canaleta F°G° de  $e=1/32"$ ; incluidos accesorios tales como sumideros, tronillos, sellante tipo sikafex y ganchos de soporte de tubo cuadrado de 50x50x2.0mm espaciadas máximo aun distancia de 1.0m.

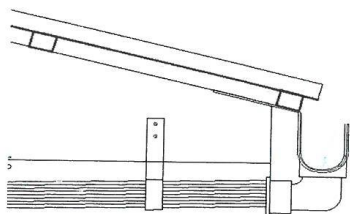

Canaleta de plancha de Fe Galvanizada de  $e=1/32"$  con una inclinación de 1% para evacuación de Lluvia.  
Abrazadera de Fe de 1" x 1/4"

**ESPECIFICACIONES DE MATERIAL:**

**PLANCHA ACERO 8.0MM:** Acero laminado en caliente, este acero está planteado como apoyo las cerchas metálicas sobre las columnas de concreto armado deberá las siguientes especificaciones técnicas: Norma Técnica ASTM A36 y dimensiones según JIS G3193-2008; composición química: % C máx. 0.25; % Si máx. 0.40; % P máx. 0.04; % S máx. 0.05; Límite de Fluencia 250 MPA mínimo; Resistencia a la tracción 400-550 MPA.

**TUBO RECTANGULAR Y CUADRADOS:** Los tubos que usaran en toda la estructura del techo metálico tanto tubo rectangular y tubo cuadrado deberá cumplir las siguientes especificaciones: Norma técnica del acero ASTM A1011/A1011M - JIS G3132 (Hot-Rolled carbon steel strip for pipes and tubes)-ASTM A513/A513M (Standard Specification for Electric-Resistance-Welded Carbon and Alloy Steel Mechanical Tubing). Composición química de este acero debiera cumplir: % C máx. 0.15; % Mn máx. 0.60; % S máx. 0.035; % P máx. 0.03

**COBERTURA:** Aluzinc de material acero laminado en frio, recubierto con acero aluminizado, el recubrimiento deberá cumplir: Norma Técnica ASTM A792 (AL 55%; ZN 43.4%; SI 1.6%); la cobertura Aluzinc será de la calidad AZ 150; de espesor  $e=0.30\text{mm}$ ; el formato de plancha deberá cumplir la siguiente especificación: Trapecios = 4 (TR4); Altura o Peralte de Trapecio = 27mm; Ancho Útil = 1024mm, Ancho Total = 1084mm; forma de la plancha del tipo calaminon

*Términos de Referencia.*



#### - ELECTRODOS

Para la soldadura de la estructura principal del techo (cerchas, viguetas, sistema de anclaje) y todo el proceso de soldadura tanto para el montaje e instalación del techo metálico se utilizará únicamente el electrodo del tipo E7018, este electrodo es soldable en cualquier posición, este material deberá cumplir las siguientes especificaciones técnicas: Clasificación ASME-SFA 5.1/ AWS A5.1: 7018; composición química: % C 0.05; %Mn 1.12; % Si 0.31; % P 0.020; % S 0.020; Límite de Fluencia 420 MPA mínimo; Resistencia a la tracción 520 - 580 MPA.

Para la soldadura de correas metálicas y otros componentes del techo metálico se utilizará el electrodo del tipo E6011, este electrodo es revestido del tipo celulósico, con penetración profunda, deberá cumplir las siguientes especificaciones técnicas: Clasificación ASME-SFA 5.1/ AWS A5.1: 6011; composición química: % C 0.07; %Mn 0.55; % Si 0.30; % P máx. 0.020; % S máx. 0.020; Límite de Fluencia 360 MPA mínimo; Resistencia a la tracción 450 - 550 MPA.

El postor deberá presentar ficha técnica de los materiales (planchas, tubos, cobertura, electrodos), y especificar la marca del material en su oferta, el mismo que deberá cumplir las especificaciones técnicas indicadas.

#### 6.1. ESPECIFICACIÓN TECNICAS GENERALES

##### FABRICACIÓN DE LAS ESTRUCTURAS METÁLICAS

Para la fabricación, habilitación, montaje e instalación de todos los componentes metálicos que conforma la estructura metálica se efectuará en concordancia a lo indicado en la norma E.090- norma sobre estructuras metálicas del Reglamento Nacional de Edificaciones.

Todo el proceso de construcción, fabricación, instalación, montaje y acabados deberá realizarse en las mejores condiciones de calidad tanto de los materiales que conforman la estructura metálica, los consumibles, así mismo en todo el proceso constructivo deberán preverse condiciones óptimas de equipamiento con la finalidad de ejecutar adecuadamente y brindar las mejores condiciones al personal y a los procesos de fabricación.

##### SOLDADURA

Todo el proceso de soldadura deberá ser realizado por soldadores debidamente calificado, para lo cual el postor deberá proponer a soldadores homologados mínimamente en la posición 3G, 4G.

El Contratista deberá designar un Ingeniero Responsable de soldadura con suficiente experiencia en inspección de elementos soldados, con perfil mínimo haber hecho una capacitación en inspección de soldadura, el mismo que estará cargo con el control de calidad y manejo del proceso y al personal operario de soldadura en todo el proceso constructivo y de montaje.

##### PINTURA

Para la protección de las estructuras de acero se utilizará un sistema de pintado con anticorrosivo y esmalte sintético. El fabricante del producto seleccionado deberá

Términos de Referencia.

MUNICIPALIDAD PROVINCIAL  
CANAS - CUSCO  
Ing. Alfredo Alambini Arcequipa  
INSPECTOR DE OBRAS  
CIP: 130048





**MUNICIPALIDAD PROVINCIAL DE CANAS**  
SUB GERENCIA DE INFRAESTRUCTURA Y OBRAS PUBLICAS  
"AÑO DE LA UNIDAD, LA PAZ Y EL DESARROLLO"



proveer con las hojas técnicas, especificaciones, rango de aplicación y certificaciones correspondientes.

Se debe efectuar una supervisión visual general de la superficie a ser pintada, con la finalidad de señalar si existen zonas con residuos de aceite, grasa, defectos superficiales en el material, (rebabas, puntos de soldadura, etc.), así como evaluar si existe algún grado de corrosión.

#### MONTAJE

Todo personal que intervendrá en el proceso de montaje será debidamente acreditado a la supervisión mediante la presentación de una relación con la documentación respectiva (DNI, seguro SCRT salud- pensión), el personal que no cumpla las condiciones mínimas de seguridad será retirado automáticamente a solo requerimiento de la supervisión y será causal de aplicación de penalidad al contratista.

#### CONTROL DE CALIDAD EN SOLDADURA

##### Descripción

En todos los procesos de control de calidad en una obra, es necesario realizar las pruebas necesarias o comprobar que los trabajos realizados cumplan con los estándares descritos en las especificaciones técnicas esto, para cada tipo de elementos a ejecutarse.

El contratista deberá realizar pruebas de soldadura en situ con presencia del Inspector y Residente 3 puntos- por tijeral o cercha se deberá aplicar 3 componentes espesores y los puntos determinados por el inspector

##### Proceso constructivo

Las pruebas que mayormente se hacen en obras civiles de mediana envergadura son las pruebas de líquidos penetrantes, ya que estas pruebas son fáciles de realizar y no tienen mucho costo, el procedimiento de prueba con líquidos penetrantes son las siguientes:

##### 1. Limpieza previa del elemento.

Previamente se debe de eliminar todo material ajeno al elemento, ya sea escoria de soldadura, óxidos grasa y polvos presentes, para realizar ese procedimiento es necesario usar una escobilla metálica y luego aplicar el solvente, para así evitar que las fisuras se obstruyan que no penetre el líquido penetrante.

##### 2. Aplicación del penetrante.

La aplicación del penetrante debe de ser uniforme en toda la zona de prueba, esta puede ser aplicado mediante aerosol, brocha o con pintura aplicada con compresora; también se puede aplicar la mercedon esto se utiliza para analizar pequeñas piezas

El líquido penetrante debe de estar sobre la superficie en inspección por un periodo denominado tiempo de penetración, que es aproximadamente de 10 a 30 minutos que es el tiempo necesario para que el líquido penetre en el interior de la fisura.

##### 3. Remoción del líquido penetrante

Una vez culminado el tiempo de penetración del líquido penetrante para su posterior revelación necesario la remoción del líquido sobrante y puede ser realizado con las siguientes formas.

Lavable con agua.

Post emulsificable (Para líquidos penetrantes fluorescentes)

Usa un emulsificante, que hace que el líquido penetrante sea lavable con agua y así se pueda eliminar el exceso con ella.

Términos de Referencia.

MUNICIPALIDAD PROVINCIAL  
CANAS YANA OCA  
Ing. Alfredo Aguirre Arcequipa  
INSPECTOR DE OBRAS  
CIP: 430048



**MUNICIPALIDAD PROVINCIAL DE CANAS**  
SUB GERENCIA DE INFRAESTRUCTURA Y OBRAS PUBLICAS  
"AÑO DE LA UNIDAD, LA PAZ Y EL DESARROLLO"



Removible al solvente.

Se ayuda de la utilización de paños secos de algodón que pueden remover gran parte del líquido penetrante, después se utiliza un paño humedecido con el solvente y se remueve el resto.

**4. Revelación**

La función del revelador es de traer a la superficie el resto del líquido penetrante que quedo en las imperfecciones de la soldadura, cuando el penetrante es de color rojo el revelador es de color blanco para que el contraste de colores sea el más óptimo.

Por otro lado, cuando el Penetrante utilizado es del tipo fluorescente, el revelador utilizado es altamente absorbente, pues el contraste visual en el momento de la inspección (en este caso realizado bajo luz ultravioleta y en cámara oscura) se deberá dar entre la superficie en ensayo (que aparece levemente azulada) y el color bajo luz ultravioleta del Penetrante que formo la indicación.

**5. Criterios de aceptación.**

Se aceptarán todos los cordones de soldadura excepto los que presenten las siguientes observaciones:

Cualquier grieta o indicación lineal de cualquier tamaño

Indicaciones redondeadas mayores a 3/16 pulgadas o 5 milímetros

Cinco o las indicaciones redondeadas y alineadas separadas por 1.5 milímetros o menos.

**6.2. PLAN DE TRABAJO:**

El plan de trabajo será presentado por el proveedor, para que en función a ello se realice cada una de las actividades, en estricto cumplimiento de los protocolos de seguridad en obra. Adicionalmente al plan de trabajo deberá presentar el plan de seguridad.

**6.3. CRONOGRAMA DE TRABAJO**

El trabajo de instalación de estructura metálica con cobertura de techo aluzinc tr4, será de un total de 20 días y es de lo siguiente:

- 05 días presentación de total los insumos.
- 05 días instalación de columnas metálicas posteriores e inferiores y vigas TIPO V-01
- 10 días instalación de vigas TIPO V-02 y cobertura aluzinc TR4 de 3/4

**6.4. REQUISITOS Y RECURSOS DEL PROVEEDOR:**

Requisitos del proveedor

Persona natural o jurídica inscrita en el registro nacional de proveedores RNP.

El proveedor deberá contar con la actividad económica del servicio solicitado (fabricación de productos metálicos para uso estructural), lo cual deberá acreditar con copia simple de la ficha RUC Y RNP correspondiente.

No tenga impedimento para contratar con el estado.

El proveedor debe contar con el personal profesional soldador, obrero debidamente acreditados con certificados con experiencia para realizar los trabajos correspondientes a la instalación de la estructura metálica y cobertura del techo de la edificación.

Es requisito indispensable que el proveedor alcance los documentos que acrediten que el personal, tiene la capacitación y experiencia necesaria para realizar los trabajos para

*Términos de Referencia.*

MUNICIPALIDAD PROVINCIAL  
CANAS  
Jug. Alfredo Munari Arosquipa  
INSPECTOR DE OBRAS  
CIP: 130848





**MUNICIPALIDAD PROVINCIAL DE CANAS**  
**SUB GERENCIA DE INFRAESTRUCTURA Y OBRAS PUBLICAS**  
**"AÑO DE LA UNIDAD, LA PAZ Y EL DESARROLLO"**



lo cual deberá entregar el currículum vitae del personal profesional, técnico y obreros (operarios, oficiales, peones) que realice el servicio y en caso de los profesionales adjuntar su habilidad ante su colegio profesional respectivo.

El personal propuesto, obligatoriamente deberá ser quien ejecute los trabajos, es decir no se aceptará en absoluto, la presencia de personal distinto a la propuesta con el cual ha sido acreedor a la buena pro.

**7. REQUERIMIENTOS MÍNIMOS AL PROVEEDOR**

**EXPERIENCIA EN SERVICIOS SIMILARES**

**Requisitos:**

El postor debe acreditar un monto facturado acumulado equivalente a S/. 175,050.00 (ciento setenta y cinco mil cincuenta con 00/100 soles), por la contratación de servicios iguales o similares al objeto de la convocatoria, durante los ocho (8) años anteriores a la fecha de la presentación de ofertas que se computarán desde la fecha de la conformidad o emisión del comprobante de pago, según corresponda.

En el caso de postores que declaren en el Anexo N° 1 tener la condición de micro y pequeña empresa, se acredita una experiencia de S/. 90,000.00 (noventa mil con 00/100 soles), por la contratación de servicios iguales o similares al objeto de la convocatoria, durante los ocho (8) años anteriores a la fecha de la presentación de ofertas que se computarán desde la fecha de la conformidad o emisión del comprobante de pago, según corresponda. En el caso de consorcios, todos los integrantes deben contar con la condición de micro y pequeña empresa.

Se consideran servicios similares de instalación de techos con estructuras metálicas a los siguientes Servicio de Suministro, Fabricación e Instalación de Estructura Metálica con Cobertura de Techo Aluzinc en canchas sintéticas, en instituciones educativas y locales de eventos, fabricación, montaje e instalación de estructuras metálicas con cualquier cobertura en general.

**Acreditación:**

La experiencia del postor en la especialidad se acreditará con copia simple de (i) contratos u órdenes de servicios, y su respectiva conformidad o constancia de prestación; o (ii) comprobantes de pago cuya cancelación se acredite documental y fehacientemente, con Boucher de depósito, nota de abono, reporte de estado de cuenta, cualquier otro documento emitido por Entidad del sistema financiero que acredite el abono o mediante cancelación en el mismo comprobante de pago<sup>1</sup>, correspondientes a un máximo de veinte (20) contrataciones.

En caso los postores presenten varios comprobantes de pago para acreditar una sola contratación, se debe acreditar que corresponden a dicha contratación; de lo contrario, se asumirá que los comprobantes acreditan contrataciones independientes, en cuyo caso solo se considerará, para la evaluación, las veinte (20) primeras contrataciones indicadas en el **Anexo N° 8** referido a la Experiencia del Postor en la Especialidad

MUNICIPALIDAD PROVINCIAL DE CANAS  
Ing. Alfredo M. Torres  
INSPECTOR DE OBRAS  
CIP: 130848

MUNICIPALIDAD PROVINCIAL DE CANAS  
Ing. Oscar A. Torres  
RESPONSABLE DE OBRAS  
CIP: 152791

Términos de Referencia.



**MUNICIPALIDAD PROVINCIAL DE CANAS**  
SUB GERENCIA DE INFRAESTRUCTURA Y OBRAS PUBLICAS  
"AÑO DE LA UNIDAD, LA PAZ Y EL DESARROLLO"



En el caso de servicios de ejecución periódica o continuada, solo se considera como experiencia la parte del contrato que haya sido ejecutada durante los ocho (8) años anteriores a la fecha de presentación de ofertas, debiendo adjuntarse copia de las conformidades correspondientes a tal parte o los respectivos comprobantes de pago cancelados.

En los casos que se acredite experiencia adquirida en consorcio, debe presentarse la promesa de consorcio o el contrato de consorcio del cual se desprenda fehacientemente el porcentaje de las obligaciones que se asumió en el contrato presentado; de lo contrario, no se computará la experiencia proveniente de dicho contrato.

Asimismo, cuando se presenten contratos derivados de procesos de selección convocados antes del 20.09.2012, la calificación se ceñirá al método descrito en la Directiva "Participación de Proveedores en Consorcio en las Contrataciones del Estado", debiendo presumirse que el porcentaje de las obligaciones equivale al porcentaje de participación de la promesa de consorcio o del contrato de consorcio. En caso que en dichos documentos no se consigne el porcentaje de participación se presumirá que las obligaciones se ejecutaron en partes iguales.

Si el titular de la experiencia no es el postor, consignar si dicha experiencia corresponde a la matriz en caso que el postor sea sucursal, o fue transmitida por reorganización societaria, debiendo acompañar la documentación sustentatoria correspondiente.

Si el postor acredita experiencia de otra persona jurídica como consecuencia de una reorganización societaria, debe presentar adicionalmente el **Anexo N° 9**.

Cuando en los contratos, órdenes de servicios o comprobantes de pago el monto facturado se encuentre expresado en moneda extranjera, debe indicarse el tipo de cambio venta publicado por la Superintendencia de Banca, Seguros y AFP correspondiente a la fecha de suscripción del contrato, de emisión de la orden de servicios o de cancelación del comprobante de pago, según corresponda.

Sin perjuicio de lo anterior, los postores deben llenar y presentar el **Anexo N° 8** referido a la Experiencia del Postor en la Especialidad.

#### EQUIPAMIENTO ESTRATÉGICO

El contratista deberá disponer los equipos necesarios para la correcta ejecución, los equipos podrán ser propios o alquilados, para lo cual el postor deberá presentar una copia del documento que sustente la propiedad pudiendo ser factura o boleto o compromiso de alquiler debidamente sustentado la propiedad del que alquila.

N°	EQUIPAMIENTO ESTRATÉGICO	CANTIDAD
1	MAQUINA DE SOLDAR cap. Mín 250 AMP	02 Unid.
2	MAQUINA DE SOLDAR MULTIPROCESO SMAW/MIG/MAG/TIG -250AMP.	02 Unid.
3	GREPO ELECTROGENO CAP. MIN 30 KW	01 Unid.
4	ANDAMIOS METÁLICOS	10 Unid.
5	TALADRO DE BASE MAGNÉTICA	01 Unid

*Terminos de Referencia.*



**MUNICIPALIDAD PROVINCIAL DE CANAS**  
**SUB GERENCIA DE INFRAESTRUCTURA Y OBRAS PUBLICAS**  
**"AÑO DE LA UNIDAD, LA PAZ Y EL DESARROLLO"**



**PERFIL DEL PERSONAL CLAVE (PROFESIONAL Y TÉCNICO)**

**RESPONSABLE DEL SERVICIO Y CALIDAD**

Un Ingeniero mecánico, Ingeniero Mecánico electricista, colegiado y habilitado; con dos (02) años de experiencia como responsable o residente o supervisor o inspector de uniones soldadas en: construcción, fabricación, montaje, instalación de estructuras metálicas en general, adjuntar:

- Copia de Título y Diploma de Incorporación al Colegio De Ingenieros.
- 01 cursos de capacitación y/o diplomados en inspección de soldadura con una duración mínima de 60 horas, deberá contar como mínimo.
- Documentos que acrediten su experiencia de manera fehaciente como: diplomados certificados de trabajo

**DOS (02) ESPECIALISTA TECNICO EN SOLDADURA DE ESTRUCTURA METALICA**

Encargados de la fabricación de armaduras metálicas y unión de las soldaduras principales y secundarias del techo.

**Formación Académica**

Técnicos en construcciones metálicas o técnico en mecánica de producción con calificación en soldadura las posiciones 3G como mínimo proceso SMAW. Con experiencia de uno (01) años mínima en trabajos de soldadura de estructuras Metálicas de techos.

**8. PROHIBICIÓN DE SUBCONTRATAR**

El proveedor (postor ganador) es el responsable directo y absoluto de las actividades y/o trabajos que realizara sea directamente o a través de su personal debiendo responder íntegramente por el servicio prestado.

El proveedor (postor ganador) no podrá subcontratar el servicio en ningún aspecto para garantizar la seguridad de todos los trabajadores involucrados en el contrato caso contrario será el contrato.

**9. RESPONSABILIDAD POR VICIOS OCULTOS**

En caso se presente algunos desperfectos y/o se desprenda las planchas de la cobertura y otros componentes producto de una mala instalación el proveedor deberá subsanar dichos inconvenientes, para tal efecto el plazo máximo de responsabilidad del proveedor para la calidad ofrecida y por los vicios ocultos de los servicios ofertados será de dos (02) años, contados a partir de la conformidad otorgada.

**10. GARANTÍA DEL SERVICIO**

  
Ing. Edgar Gonzales  
RESPORTE DE SERVICIO

  
MUNICIPALIDAD PROVINCIAL DE CANAS  
Ing. Alfredo Mamani Arosquipa  
INSPECTOR DE OBRAS  
CIP: 130848

*Términos de Referencia.*





**MUNICIPALIDAD PROVINCIAL DE CANAS**  
SUB GERENCIA DE INFRAESTRUCTURA Y OBRAS PUBLICAS  
"AÑO DE LA UNIDAD, LA PAZ Y EL DESARROLLO"



El proveedor garantizará los trabajos realizados contra todos los derechos y fabricación durante cinco (05) años de garantía (60 meses), contados a partir de la fecha de emisión de la conformidad de recepción de trabajos, por parte de la resistencia de obra y visto bueno del supervisor de obra, y en caso de presentarse defectos, el proveedor deberá realizar las correcciones asumiendo íntegramente los costos que estas demanden, a favor de la entidad, para lo cual el proveedor deberá presentar la declaración jurada y/o carta de compromiso correspondiente.

**10. Normas Técnicas:**

El servicio será realizado en estricto cumplimiento de la norma en temas de construcción de identificaciones y las siguientes normas específicas:

Normas nacionales

- Reglamento nacional de edificaciones.
- NT G-050 norma técnica de seguridad durante la construcción
- NT E-020 norma técnica de cargas
- NT E-090 Norma técnica de estructuras metálicas
- NORMA A1011/A1011M
- ASTM A513/A513M (Standard Specification for Electric-Resistance-Welded Carbon and Alloy Steel Mechanical Tubing).
  - NORMA ASTM A36- ACEROS ESTRUCTURALES
  - NORMA ASTM A 792 – COBERTURAS
  - AWS A5.1- ELECTRODOS
  - AWS D.1.1-SOLDADURA

**11. Impacto Ambiental:**

Los trabajos que se realicen con el suministro e instalación de la estructura metálica y cobertura del techo de la infraestructura, no van generar impactos negativos en el medio ambiente; por lo tanto, no es necesario un estudio de impacto ambiental.

**12. Seguros y/o Garantía:**

El proveedor (postor ganador) antes del inicio de la ejecución de los trabajos físicos (a la firma de contrato), deberá cumplir obligatoriamente lo siguiente:

**GARANTIA Y/O SEGURO DEL PERSONAL INVOLUCRADO:** presentar obligatoriamente la POLIZA de los seguros correspondientes, en este caso del seguro complementario de trabajos de riesgo (SCTR) de salud y pensión, de todo el personal involucrado (profesional, técnico y obreros) en la ejecución de los trabajos de fabricación, izado, montaje, pintado e instalación definitiva de las estructuras en los Jugares correspondientes.

El postor ganador (contratista) deberá contar con exámenes médicos ocupacionales de todo su personal.

**13. Lugar y plazo de ejecución de servicio:**

**LUGAR:**

El lugar donde se realizará el servicio es en OBRA con dirección en el estadio K'ANA de Distrito de Yanaoca, a 5 minutos más arriba de la plaza de armas del distrito de Yanaoca, provincia de Canas, Departamento del Cusco.

**PLAZO:**

*Términos de Referencia.*

MUNICIPALIDAD PROVINCIAL DE CANAS  
Lig. 5449 Contrato Obra  
RESOLUCIÓN DE OBRA  
CIP: 182797

RECEBIDO  
MUNICIPALIDAD PROVINCIAL DE CANAS  
CIP: 182797



**MUNICIPALIDAD PROVINCIAL DE CANAS**  
**SUB GERENCIA DE INFRAESTRUCTURA Y OBRAS PUBLICAS**  
**"AÑO DE LA UNIDAD, LA PAZ Y EL DESARROLLO"**



**PLAZO:**

El plazo de prestación de servicio como máximo es de veinte (20) días calendarios, contados a partir Del día siguiente de la suscripción del contrato.

**14. RECURSOS Y FACILIDADES A SER PROVISTOS POR LA ENTIDAD:**

La entidad, a través del área usuaria, específicamente mediante los responsables de la ejecución de obra, tiene la obligación de proporcionar únicamente las facilidades para el acceso a la infraestructura de la obra, con fines de que pueda ejecutar de manera satisfactoria los trabajos concernientes al presente requerimiento de servicio de suministro e instalación de estructura metálica, cobertura, canaletas de evacuación y otros indicados en el presente TDR.

La entidad a través del área usuaria estará a disposición para resolver cualquier duda o consulta respecto a la ejecución del presente servicio, en los horarios señalados.

La entidad tiene la obligación de realizar los pagos oportunos, previa emisión de la conformidad.

**15. MEDIDAS DE CONTROL DURANTE LA EJECUCION CONTRACTUAL**

Durante la ejecución contractual, se verificará que el servicio se realice, conforme se señala en los ítems anteriores, para lo cual se deberá coordinar directamente con el ingeniero residente e inspector de obra, quienes dispondrán y/o autorizaran oportunamente el ingreso del personal correspondiente y ejecución de trabajos, para el adecuado cumplimiento de las actividades señalados en el ítem de las actividades y consiguiente cumplimiento de los objetivos del proyecto.

**16. CONFORMIDAD DE LA PRESTACION:**

Para la conformidad, OBLIGATORIAMENTE se debe presentar vía mesa de partes, la carta de cumplimiento de cada entrega realizada y culminación de los trabajos satisfactoriamente.

Además, para la conformidad, el proveedor deberá adjuntar las actas de recepción de materiales que indique expresa y claramente que los materiales han sido entregados en su totalidad cumpliendo las especificaciones técnicas señaladas para cada material, conforme se señala en el presente TDR.

Del mismo modo, el acta de conformidad de servicio debe indicar expresa y claramente que los trabajos se han concluido satisfactoriamente y se ha realizado la verificación correspondiente conjuntamente que los responsables de la ejecución del proyecto, conforme a las condiciones señaladas en el presente TDR.

La verificación de los trabajos estará a cargo del ingeniero estructuralista, residente de obra y Vº Bº del supervisor de obra. La conformidad será otorgada, a la entrega de los mencionados materiales y cuando se haya concluido satisfactoriamente todos los trabajos, caso contrario el proveedor (postor ganador), deberá subsanar las observaciones en los plazos que se señale oportunamente, en función de la magnitud de las observaciones.

La subsanación de las observaciones, no excederá en ningún caso de los tres (03) días calendarios, es decir de 1/10 del plazo contractual.

Finalmente, el área usuaria, representado por el residente de obra, y con el visto bueno del supervisor de obra, emitirá la conformidad, una vez que se reciba toda la documentación del expediente de contratación (requerimiento, solicitud de cotizaciones, cuadro comparativo, orden de servicio y/o contrato, carta de conclusión y entrega de trabajo), dicha conformidad no deberá exceder en ningún caso de los tres días hábiles luego de haber recibido dicha documentación.

**17. FORMA DE PAGO:**

El pago será en un único pago a la conclusión total del servicio. Previa conformidad del residente y supervisor de obra

MUNICIPALIDAD PROVINCIAL DE CANAS  
Ing. Oscar Sotomayor Canchapa  
RESIDENTE DE OBRA

MUNICIPALIDAD PROVINCIAL DE CANAS  
Ing. Alfredo Mamani Arosquipa  
INSPECTOR DE OBRAS  
SIP: 138848

Términos de Referencia.



**MUNICIPALIDAD PROVINCIAL DE CANAS**  
**SUB GERENCIA DE INFRAESTRUCTURA Y OBRAS PUBLICAS**  
**"AÑO DE LA UNIDAD, LA PAZ Y EL DESARROLLO"**



**18. PENALIDAD:**

Las penalidades por mora en la ejecución del servicio se aplicarán de acuerdo al artículo 162 del reglamento de la ley de contrataciones del estado,

Para cálculo de penalidad por mora se aplicará la siguiente formula

Si EL CONTRATISTA incurre en retraso injustificado en la ejecución de las prestaciones objeto del contrato, LA ENTIDAD le aplica automáticamente una penalidad por mora por cada día de atraso, de acuerdo a la siguiente fórmula:

$$\text{Penalidad Diaria} = \frac{0.10 \times \text{monto vigente}}{F \times \text{plazo vigente en días}}$$

Donde:

F = 0.25 para plazos mayores a sesenta (60) días o;

F = 0.40 para plazos menores o iguales a sesenta (60) días.

Adicionalmente de acuerdo al artículo 163 del Reglamento se establece las siguientes penalidades.

N°	Supuestos de aplicación de penalidad	Penalidad
1	Su personal no cuenta con implementos seguridad en la labor específica que este desempeña.	5% de la UIT (La penalidad se aplicará por ocurrencia)
2	El personal ofertado no se encuentra en obra	5% de la UIT (La penalidad se aplicará por ocurrencia)
3	No cuenta con los formatos y permisos de seguridad	5% de la UIT (La penalidad se aplicará por ocurrencia)

**19. Planos**

MUNICIPALIDAD PROVINCIAL DE CANAS  
Ing. Alfredo Mamani Arosquipa  
INSPECTOR DE OBRAS  
CIP: 190848

Términos de Referencia.



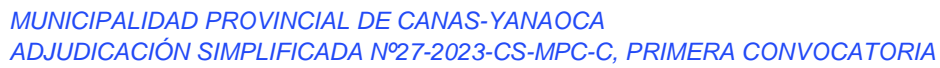



MUNICIPALIDAD PROVINCIAL DE CANAS-YANAOCA  
ADJUDICACIÓN SIMPLIFICADA N°27-2023-CS-MPC-C, PRIMERA CONVOCATORIA

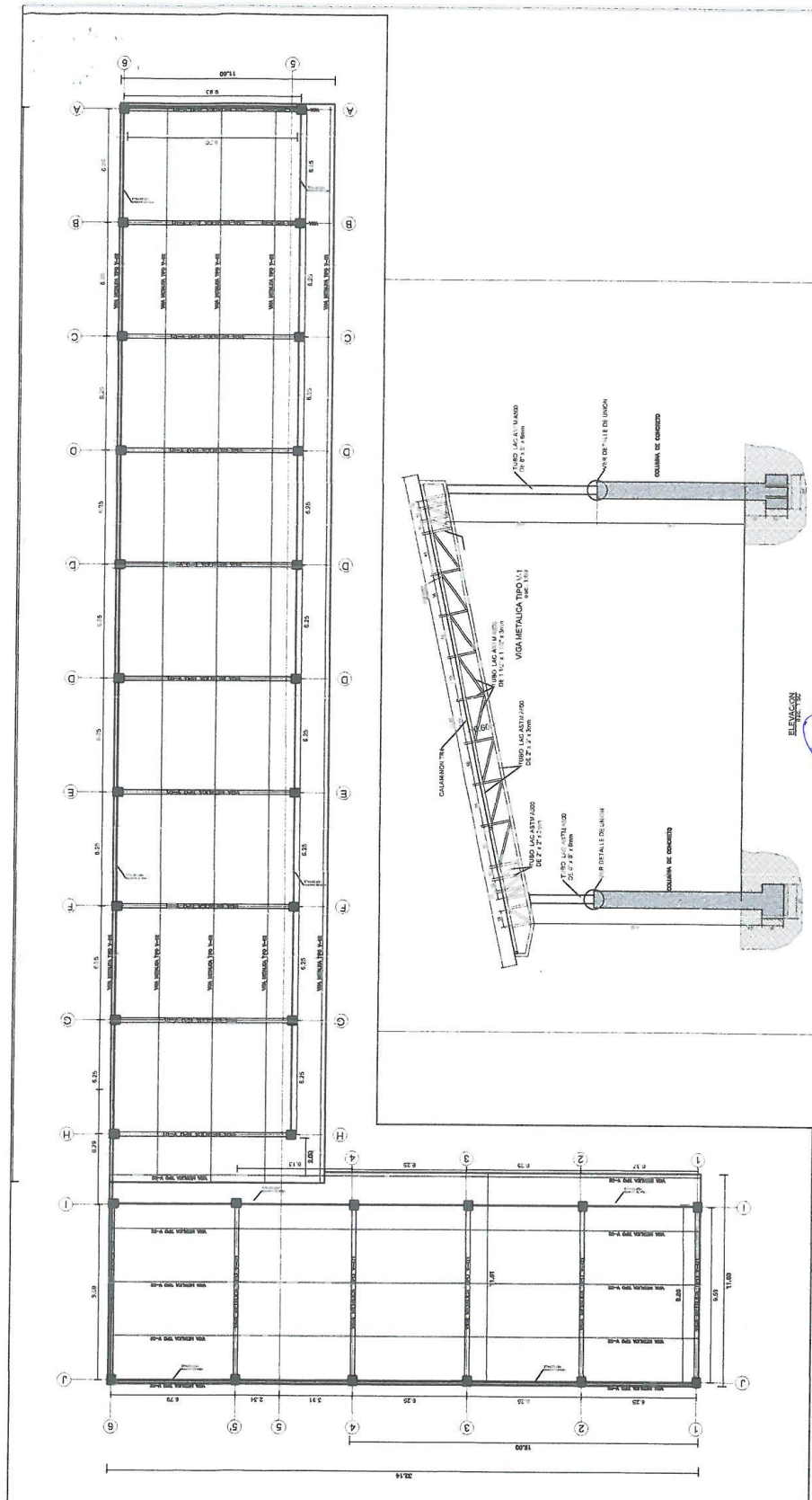

PLANO DE DISTRIBUCION DE TIJERALES

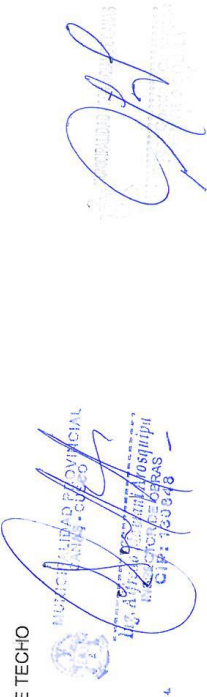

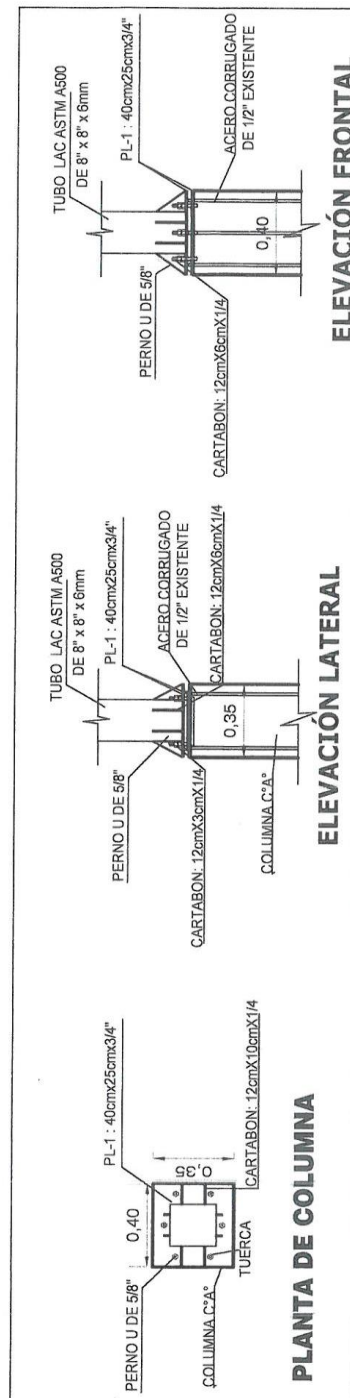

MUNICIPALIDAD PROVINCIAL  
CANAS-YANAOCA  
Ing. [Signature]  
CIP: 100343

### Importante

Para determinar que los postores cuentan con las capacidades necesarias para ejecutar el contrato, el órgano encargado de las contrataciones o el comité de selección, según corresponda, incorpora los requisitos de calificación previstos por el área usuaria en el requerimiento, no pudiendo incluirse requisitos adicionales, ni distintos a los siguientes:





### 3.2. REQUISITOS DE CALIFICACIÓN

<b>B</b>	<b>CAPACIDAD TÉCNICA Y PROFESIONAL</b>																		
<b>B.1</b>	<b>EQUIPAMIENTO ESTRATÉGICO</b>																		
	<p><u>Requisitos:</u></p> <table border="1"><thead><tr><th>N°</th><th>EQUIPAMIENTO ESTRATÉGICO</th><th>CANTIDAD</th></tr></thead><tbody><tr><td>01</td><td>generador de 5500w</td><td>02</td></tr><tr><td>02</td><td>moto soldadora de 280 amperios</td><td>02</td></tr><tr><td>03</td><td>maquinas inversoras de 200 amperios</td><td>01</td></tr><tr><td>04</td><td>Andamios Metálicos</td><td>10</td></tr><tr><td>05</td><td>Taladro de base Magnética</td><td>01</td></tr></tbody></table> <p><u>Acreditación:</u></p> <p>Copia de documentos que sustenten la propiedad, la posesión, el compromiso de compra venta o alquiler u otro documento que acredite la disponibilidad del equipamiento estratégico requerido.</p> <div><p><b>Importante</b></p><p><i>En el caso que el postor sea un consorcio los documentos de acreditación de este requisito pueden estar a nombre del consorcio o de uno de sus integrantes.</i></p></div>	N°	EQUIPAMIENTO ESTRATÉGICO	CANTIDAD	01	generador de 5500w	02	02	moto soldadora de 280 amperios	02	03	maquinas inversoras de 200 amperios	01	04	Andamios Metálicos	10	05	Taladro de base Magnética	01
N°	EQUIPAMIENTO ESTRATÉGICO	CANTIDAD																	
01	generador de 5500w	02																	
02	moto soldadora de 280 amperios	02																	
03	maquinas inversoras de 200 amperios	01																	
04	Andamios Metálicos	10																	
05	Taladro de base Magnética	01																	
<b>B.3</b>	<b>CALIFICACIONES DEL PERSONAL CLAVE</b>																		
<b>B.3.1</b>	<b>FORMACIÓN ACADÉMICA</b>																		
	<ul style="list-style-type: none"><li>RESPONSABLE DEL SERVICIO Y CALIDAD Un Ingeniero mecánico, Ingeniero Mecánico electricista, colegiado y habilitado</li><li>DOS (02) ESPECIALISTA TECNICO EN SOLDADURA DE ESTRUCTURA METALICA Técnicos en construcciones metálicas o técnico en mecánica de producción con calificación en soldadura las posiciones 3G como mínimo proceso SMAW</li></ul> <p><u>Acreditación:</u></p> <p>El <b>TÍTULO PROFESIONAL REQUERIDO</b> será verificado por el órgano encargado de las contrataciones o comité de selección, según corresponda, en el Registro Nacional de Grados Académicos y Títulos Profesionales en el portal web de la Superintendencia Nacional de Educación Superior Universitaria - SUNEDU a través del siguiente link: <a href="https://enlinea.sunedu.gob.pe/">https://enlinea.sunedu.gob.pe/</a> o en el Registro Nacional de Certificados, Grados y Títulos a cargo del Ministerio de Educación a través del siguiente link: <a href="https://titulosinstitutos.minedu.gob.pe/">https://titulosinstitutos.minedu.gob.pe/</a>, según corresponda.</p> <div><p><b>Importante para la Entidad</b></p><p><i>El postor debe señalar los nombres y apellidos, DNI y profesión del personal clave, así como el nombre de la universidad o institución educativa que expidió el grado o título profesional requerido.</i></p><p><i>Incluir o eliminar, según corresponda. Sólo deberá incluirse esta nota cuando la formación académica sea el único requisito referido a las calificaciones del personal clave que se haya previsto. Ello a fin que la Entidad pueda verificar los grados o títulos requeridos en los portales web respectivos.</i></p></div> <p>En caso <b>TÍTULO PROFESIONAL REQUERIDO</b> no se encuentre inscrito en el referido registro, el postor debe presentar la copia del diploma respectivo a fin de acreditar la formación académica requerida.</p>																		
<b>B.3.2</b>	<b>CAPACITACIÓN</b>																		



	<p><u>Requisitos:</u></p> <ul style="list-style-type: none"><li>RESPONSABLE DEL SERVICIO Y CALIDAD<ul style="list-style-type: none"><li>01 cursos de capacitación y/o diplomados en inspección de soldadura con una duración mínima de 60 horas, deberá contar como mínimo.</li></ul></li></ul> <p><u>Acreditación:</u></p> <p>Se acreditará con copia simple de DIPLOMAS, <b>CONSTANCIAS</b>, CERTIFICADOS, U OTROS DOCUMENTOS.</p> <div><p><b>Importante</b></p><p><i>Se podrá acreditar la capacitación mediante certificados de estudios de postgrado, considerando que cada crédito del curso que acredita la capacitación equivale a dieciséis horas lectivas, según la normativa de la materia.</i></p></div>
<b>B.4</b>	<p><b>EXPERIENCIA DEL PERSONAL CLAVE</b></p>
	<p><u>Requisitos:</u></p> <ul style="list-style-type: none"><li>RESPONSABLE DEL SERVICIO Y CALIDAD<p>Dos (02) años de experiencia como responsable o residente o supervisor o inspector de uniones soldadas en: construcción, fabricación, montaje, instalación de estructuras metálicas en general</p></li><li>DOS (02) ESPECIALISTA TECNICO EN SOLDADURA DE ESTRUCTURA METALICA<p>Un (01) años mínima en trabajos de soldadura de estructuras Metálicas de techos.</p></li></ul> <p><u>De presentarse experiencia ejecutada paralelamente (trasape), para el cómputo del tiempo de dicha experiencia sólo se considerará una vez el periodo traslapado.</u></p> <p><u>Acreditación:</u></p> <p>La experiencia del personal clave se acreditará con cualquiera de los siguientes documentos: (i) copia simple de contratos y su respectiva conformidad o (ii) constancias o (iii) certificados o (iv) cualquier otra documentación que, de manera fehaciente demuestre la experiencia del personal propuesto.</p> <div><p><b>Importante</b></p><ul style="list-style-type: none"><li><i>Los documentos que acreditan la experiencia deben incluir los nombres y apellidos del personal clave, el cargo desempeñado, el plazo de la prestación indicando el día, mes y año de inicio y culminación, el nombre de la Entidad u organización que emite el documento, la fecha de emisión y nombres y apellidos de quien suscribe el documento</i></li><li><i>En caso los documentos para acreditar la experiencia establezcan el plazo de la experiencia adquirida por el personal clave en meses sin especificar los días se debe considerar el mes completo.</i></li><li><i>Se considerará aquella experiencia que no tenga una antigüedad mayor a veinticinco (25) años anteriores a la fecha de la presentación de ofertas.</i></li><li><i>Al calificar la experiencia del personal, se debe valorar de manera integral los documentos presentados por el postor para acreditar dicha experiencia. En tal sentido, aun cuando en los documentos presentados la denominación del cargo o puesto no coincida literalmente con aquella prevista en las bases, se deberá validar la experiencia si las actividades que realizó el personal corresponden con la función propia del cargo o puesto requerido en las bases.</i></li></ul></div>
<b>C</b>	<p><b>EXPERIENCIA DEL POSTOR EN LA ESPECIALIDAD</b></p>
	<p><u>Requisitos:</u></p> <p>El postor debe acreditar un monto facturado acumulado equivalente S/. 175,050.00 (ciento setenta y cinco mil cincuenta con 00/100 soles), por la contratación de servicios iguales o similares al objeto de la</p>



	<p>convocatoria, durante los ocho (8) años anteriores a la fecha de la presentación de ofertas que se computarán desde la fecha de la conformidad o emisión del comprobante de pago, según corresponda.</p> <p>En el caso de postores que declaren en el Anexo N° 1 tener la condición de micro y pequeña empresa, se acredita una experiencia de S/. 90,000.00 (noventa mil con 00/100 soles), por la venta de servicios iguales o similares al objeto de la convocatoria, durante los ocho (8) años anteriores a la fecha de la presentación de ofertas que se computarán desde la fecha de la conformidad o emisión del comprobante de pago, según corresponda. En el caso de consorcios, todos los integrantes deben contar con la condición de micro y pequeña empresa.</p> <p>Se consideran servicios similares a las siguientes; instalaciones de techos con estructuras metálicas a los siguientes Servicio de Suministro, Fabricación e Instalación de Estructura Metálica con Cobertura de Techo Aluzinc en canchas sintéticas, en instituciones educativas y locales de eventos, fabricación, montaje e instalación de estructuras metálicas con cualquier cobertura en general.</p> <p><u>Acreditación:</u></p> <p>La experiencia del postor en la especialidad se acreditará con copia simple de (i) contratos u órdenes de servicios, y su respectiva conformidad o constancia de prestación; o (ii) comprobantes de pago cuya cancelación se acredite documental y fehacientemente, con voucher de depósito, nota de abono, reporte de estado de cuenta, cualquier otro documento emitido por Entidad del sistema financiero que acredite el abono o mediante cancelación en el mismo comprobante de pago<sup>13</sup>, correspondientes a un máximo de veinte (20) contrataciones.</p> <p>En caso los postores presenten varios comprobantes de pago para acreditar una sola contratación, se debe acreditar que corresponden a dicha contratación; de lo contrario, se asumirá que los comprobantes acreditan contrataciones independientes, en cuyo caso solo se considerará, para la evaluación, las veinte (20) primeras contrataciones indicadas en el <b>Anexo N° 8</b> referido a la Experiencia del Postor en la Especialidad</p> <p>En el caso de servicios de ejecución periódica o continuada, solo se considera como experiencia la parte del contrato que haya sido ejecutada durante los ocho (8) años anteriores a la fecha de presentación de ofertas, debiendo adjuntarse copia de las conformidades correspondientes a tal parte o los respectivos comprobantes de pago cancelados.</p> <p>En los casos que se acredite experiencia adquirida en consorcio, debe presentarse la promesa de consorcio o el contrato de consorcio del cual se desprenda fehacientemente el porcentaje de las obligaciones que se asumió en el contrato presentado; de lo contrario, no se computará la experiencia proveniente de dicho contrato.</p> <p>Asimismo, cuando se presenten contratos derivados de procesos de selección convocados antes del 20.09.2012, la calificación se ceñirá al método descrito en la Directiva "Participación de Proveedores en Consorcio en las Contrataciones del Estado", debiendo presumirse que el porcentaje de las obligaciones equivale al porcentaje de participación de la promesa de consorcio o del contrato de consorcio. En caso que en dichos documentos no se consigne el porcentaje de participación se presumirá que las obligaciones se ejecutaron en partes iguales.</p> <p>Si el titular de la experiencia no es el postor, consignar si dicha experiencia corresponde a la matriz en caso que el postor sea sucursal, o fue transmitida por reorganización societaria, debiendo acompañar la documentación sustentatoria correspondiente.</p> <p>Si el postor acredita experiencia de otra persona jurídica como consecuencia de una reorganización societaria, debe presentar adicionalmente el <b>Anexo N° 9</b>.</p> <p>Cuando en los contratos, órdenes de servicios o comprobantes de pago el monto facturado se encuentre expresado en moneda extranjera, debe indicarse el tipo de cambio venta publicado por la</p>
--	--

<sup>13</sup> Cabe precisar que, de acuerdo con la **Resolución N° 0065-2018-TCE-S1 del Tribunal de Contrataciones del Estado**:

*"... el solo sello de cancelado en el comprobante, cuando ha sido colocado por el propio postor, no puede ser considerado como una acreditación que produzca fehaciencia en relación a que se encuentra cancelado. Admitir ello equivaldría a considerar como válida la sola declaración del postor afirmando que el comprobante de pago ha sido cancelado"*

*(...)*

*"Situación diferente se suscita ante el sello colocado por el cliente del postor [sea utilizando el término "cancelado" o "pagado"] supuesto en el cual sí se contaría con la declaración de un tercero que brinde certeza, ante la cual debiera reconocerse la validez de la experiencia".*



Superintendencia de Banca, Seguros y AFP correspondiente a la fecha de suscripción del contrato, de emisión de la orden de servicios o de cancelación del comprobante de pago, según corresponda.

Sin perjuicio de lo anterior, los postores deben llenar y presentar el **Anexo N° 8** referido a la Experiencia del Postor en la Especialidad

#### Importante

- *Al calificar la experiencia del postor, se debe valorar de manera integral los documentos presentados por el postor para acreditar dicha experiencia. En tal sentido, aun cuando en los documentos presentados la denominación del objeto contractual no coincida literalmente con el previsto en las bases, se deberá validar la experiencia si las actividades que ejecutó el postor corresponden a la experiencia requerida.*
- *En el caso de consorcios, solo se considera la experiencia de aquellos integrantes que se hayan comprometido, según la promesa de consorcio, a ejecutar el objeto materia de la convocatoria, conforme a la Directiva "Participación de Proveedores en Consorcio en las Contrataciones del Estado".*

#### Importante

- *Si como resultado de una consulta u observación corresponde precisarse o ajustarse el requerimiento, se solicita la autorización del área usuaria y se pone de conocimiento de tal hecho a la dependencia que aprobó el expediente de contratación, de conformidad con el numeral 72.3 del artículo 72 del Reglamento.*
- *El cumplimiento de los Términos de Referencia se realiza mediante la presentación de una declaración jurada. De ser el caso, adicionalmente la Entidad puede solicitar documentación que acredite el cumplimiento del algún componente de estos. Para dicho efecto, consignará de manera detallada los documentos que deben presentar los postores en el literal e) del numeral 2.2.1.1 de esta sección de las bases.*
- *Los requisitos de calificación determinan si los postores cuentan con las capacidades necesarias para ejecutar el contrato, lo que debe ser acreditado documentalmente, y no mediante declaración jurada.*





#### CAPÍTULO IV FACTORES DE EVALUACIÓN

La evaluación se realiza sobre la base de cien (100) puntos.

Para determinar la oferta con el mejor puntaje y el orden de prelación de las ofertas, se considera lo siguiente:

FACTOR DE EVALUACIÓN	PUNTAJE / METODOLOGÍA PARA SU ASIGNACIÓN
<b>A. PRECIO</b>	
<p><u>Evaluación:</u></p> <p>Se evaluará considerando el precio ofertado por el postor.</p> <p><u>Acreditación:</u></p> <p>Se acreditará mediante el documento que contiene el precio de la oferta (<b>Anexo N° 6</b>).</p>	<p>La evaluación consistirá en otorgar el máximo puntaje a la oferta de precio más bajo y otorgar a las demás ofertas puntajes inversamente proporcionales a sus respectivos precios, según la siguiente fórmula:</p> $P_i = \frac{O_m \times PMP}{O_i}$ <p>i= Oferta P<sub>i</sub>= Puntaje de la oferta a evaluar O<sub>i</sub>=Precio i O<sub>m</sub>= Precio de la oferta más baja PMP=Puntaje máximo del precio</p> <p style="text-align: right;"><b>90 puntos</b></p>
<b>F. MEJORAS A LOS TÉRMINOS DE REFERENCIA</b>	
<p><u>Evaluación:</u></p> <p>SE OTORGARÁ UN PUNTAJE ADICIONAL DE 2.5 PUNTOS POR CADA MEJORA QUE PRESENTEN LOS POSTORES, LAS MEJORAS TIENEN QUE AGREGAR VALOR ADICIONAL AL PARAMETRO MINIMO ESTABLECIDO EN LOS TERMINOS DE REFERENCIA Y/O MEJORARLOS.</p> <p><u>Acreditación:</u></p> <p>Se acreditará únicamente mediante la presentación de DECLARACION JUARADA Y/O CERTIFICACION</p> <div>Importante</div>	<p style="text-align: right;"><b>(Máximo 10 puntos)</b></p> <p>Mejora 1 : 2.5 puntos Mejora 2 : 2.5 puntos Mejora 3 : 2.5 puntos Mejora 4 : 2.5 puntos</p> <p style="text-align: right;"><b>10 puntos</b></p>



**MUNICIPALIDAD PROVINCIAL DE CANAS-YANAOCA**  
**ADJUDICACIÓN SIMPLIFICADA N°27-2023-CS-MPC-C, PRIMERA CONVOCATORIA**

<ul style="list-style-type: none"><li>• De conformidad con la Opinión N° 144-2016-OSCE/DTN, constituye una mejora, todo aquello que agregue un valor adicional al parámetro mínimo establecido en las especificaciones técnicas o términos de referencia, según corresponda, mejorando su calidad o las condiciones de su entrega o prestación, sin generar un costo adicional a la Entidad.</li><li>• En este factor se pueden incluir aspectos referidos a la sostenibilidad ambiental o social, tales como el compromiso de que durante la ejecución del contrato se verifiquen condiciones de igualdad de género o de inclusión laboral de personas con discapacidad; el uso de equipos energéticamente eficientes o con bajo nivel de ruido, radiaciones, vibraciones, emisiones, etcétera; la implementación de medidas de ecoeficiencia; el uso de insumos que tengan sustancias con menor impacto ambiental; la utilización de productos forestales de fuentes certificadas, orgánicos o reciclados, el manejo adecuado de residuos sólidos, entre otros.</li></ul>	
<b>PUNTAJE TOTAL</b>	<b>100 puntos<sup>14</sup></b>

<sup>14</sup> Es la suma de los puntajes de todos los factores de evaluación.



## CAPÍTULO V PROFORMA DEL CONTRATO

### Importante

*Dependiendo del objeto del contrato, de resultar indispensable, puede incluirse cláusulas adicionales o la adecuación de las propuestas en el presente documento, las que en ningún caso pueden contemplar disposiciones contrarias a la normativa vigente ni a lo señalado en este capítulo.*

Conste por el presente documento, la contratación del servicio de SERVICIO DE SUMINISTRO E INSTALACION DE ESTRUCTURA METALICA CON COBERTURA DE TECHO ALUZINC TR4 A TODO COSTO, PARA EL PROYECTO 071 CONSTRUCCION DE COBERTURA; EN EL(LA) MUNICIPALIDAD PROVINCIAL DE CANAS DISTRITO DE YANAOCA-CANAS- CUSCO, que celebra de una parte MUNICIPALIDAD PROVINCIAL DE CANAS, en adelante LA ENTIDAD, con RUC N° [.....], con domicilio legal en [.....], representada por [.....], identificado con DNI N° [.....], y de otra parte [.....], con RUC N° [.....], con domicilio legal en [.....], inscrita en la Ficha N° [.....] Asiento N° [.....] del Registro de Personas Jurídicas de la ciudad de [.....], debidamente representado por su Representante Legal, [.....], con DNI N° [.....], según poder inscrito en la Ficha N° [.....], Asiento N° [.....] del Registro de Personas Jurídicas de la ciudad de [.....], a quien en adelante se le denominará EL CONTRATISTA en los términos y condiciones siguientes:

### **CLÁUSULA PRIMERA: ANTECEDENTES**

Con fecha [.....], el órgano encargado de las contrataciones o el comité de selección, según corresponda, adjudicó la buena pro de la **ADJUDICACIÓN SIMPLIFICADA N° 27-2023-CS-MPC-C-PRIMERA CONVOCATORIA** para la contratación de SERVICIO DE SUMINISTRO E INSTALACION DE ESTRUCTURA METALICA CON COBERTURA DE TECHO ALUZINC TR4 A TODO COSTO, PARA EL PROYECTO 071 CONSTRUCCION DE COBERTURA; EN EL(LA) MUNICIPALIDAD PROVINCIAL DE CANAS DISTRITO DE YANAOCA-CANAS- CUSCO], a [INDICAR NOMBRE DEL GANADOR DE LA BUENA PRO], cuyos detalles e importe constan en los documentos integrantes del presente contrato.

### **CLÁUSULA SEGUNDA: OBJETO**

El presente contrato tiene por objeto SERVICIO DE SUMINISTRO E INSTALACION DE ESTRUCTURA METALICA CON COBERTURA DE TECHO ALUZINC TR4 A TODO COSTO, PARA EL PROYECTO 071 CONSTRUCCION DE COBERTURA; EN EL(LA) MUNICIPALIDAD PROVINCIAL DE CANAS DISTRITO DE YANAOCA-CANAS- CUSCO.

### **CLÁUSULA TERCERA: MONTO CONTRACTUAL**

El monto total del presente contrato asciende a [CONSIGNAR MONEDA Y MONTO], que incluye todos los impuestos de Ley.

Este monto comprende el costo del servicio, todos los tributos, seguros, transporte, inspecciones, pruebas y, de ser el caso, los costos laborales conforme a la legislación vigente, así como cualquier otro concepto que pueda tener incidencia sobre la ejecución del servicio materia del presente contrato.

### **CLÁUSULA CUARTA: DEL PAGO<sup>15</sup>**

LA ENTIDAD se obliga a pagar la contraprestación a EL CONTRATISTA en [INDICAR MONEDA], en **PAGO ÚNICO**, luego de la recepción formal y completa de la documentación correspondiente, según lo establecido en el artículo 171 del Reglamento de la Ley de Contrataciones del Estado.

Para tal efecto, el responsable de otorgar la conformidad de la prestación deberá hacerlo en un plazo que no excederá de los siete (7) días de producida la recepción, salvo que se requiera efectuar pruebas que permitan verificar el cumplimiento de la obligación, en cuyo caso la conformidad se emite en un plazo máximo de quince (15) días, bajo responsabilidad de dicho

<sup>15</sup> En cada caso concreto, dependiendo de la naturaleza del contrato, podrá adicionarse la información que resulte pertinente a efectos de generar el pago.



funcionario.

LA ENTIDAD debe efectuar el pago dentro de los diez (10) días calendario siguientes de otorgada la conformidad de los servicios, siempre que se verifiquen las condiciones establecidas en el contrato para ello, bajo responsabilidad del funcionario competente.

En caso de retraso en el pago por parte de LA ENTIDAD, salvo que se deba a caso fortuito o fuerza mayor, EL CONTRATISTA tendrá derecho al pago de intereses legales conforme a lo establecido en el artículo 39 de la Ley de Contrataciones del Estado y en el artículo 171 de su Reglamento, los que se computan desde la oportunidad en que el pago debió efectuarse.

#### **CLÁUSULA QUINTA: DEL PLAZO DE LA EJECUCIÓN DE LA PRESTACIÓN**

El plazo de ejecución del presente contrato es de [.....], el mismo que se computa desde [CONSIGNAR SI ES DEL DÍA SIGUIENTE DEL PERFECCIONAMIENTO DEL CONTRATO, DESDE LA FECHA QUE SE ESTABLEZCA EN EL CONTRATO O DESDE LA FECHA EN QUE SE CUMPLAN LAS CONDICIONES PREVISTAS EN EL CONTRATO PARA EL INICIO DE LA EJECUCIÓN, DEBIENDO INDICAR LAS MISMAS EN ESTE ULTIMO CASO].

#### **CLÁUSULA SEXTA: PARTES INTEGRANTES DEL CONTRATO**

El presente contrato está conformado por las bases integradas, la oferta ganadora, así como los documentos derivados del procedimiento de selección que establezcan obligaciones para las partes.

#### **CLÁUSULA SÉTIMA: GARANTÍAS**

EL CONTRATISTA entregó al perfeccionamiento del contrato la respectiva garantía incondicional, solidaria, irrevocable, y de realización automática en el país al solo requerimiento, a favor de LA ENTIDAD, por los conceptos, montos y vigencias siguientes:

- De fiel cumplimiento del contrato: [CONSIGNAR EL MONTO], a través de la [INDICAR EL TIPO DE GARANTÍA PRESENTADA] N° [INDICAR NÚMERO DEL DOCUMENTO] emitida por [SEÑALAR EMPRESA QUE LA EMITE]. Monto que es equivalente al diez por ciento (10%) del monto del contrato original, la misma que debe mantenerse vigente hasta la conformidad de la recepción de la prestación.

##### **Importante**

*Al amparo de lo dispuesto en el numeral 149.4 del artículo 149 del Reglamento de la Ley de Contrataciones del Estado, en el caso de contratos periódicos de prestación de servicios en general, si el postor ganador de la buena pro solicita la retención del diez por ciento (10%) del monto del contrato original como garantía de fiel cumplimiento de contrato, debe consignarse lo siguiente:*

*“De fiel cumplimiento del contrato: [CONSIGNAR EL MONTO], a través de la retención que debe efectuar LA ENTIDAD, durante la primera mitad del número total de pagos a realizarse, de forma prorrateada, con cargo a ser devuelto a la finalización del mismo.”*

En el caso que corresponda, consignar lo siguiente:

- Garantía fiel cumplimiento por prestaciones accesorias: [CONSIGNAR EL MONTO], a través de la [INDICAR EL TIPO DE GARANTÍA PRESENTADA] N° [INDICAR NÚMERO DEL DOCUMENTO] emitida por [SEÑALAR EMPRESA QUE LA EMITE], la misma que debe mantenerse vigente hasta el cumplimiento total de las obligaciones garantizadas.

##### **Importante**

*Al amparo de lo dispuesto en el numeral 151.2 del artículo 151 del Reglamento de la Ley de Contrataciones del Estado, si el postor ganador de la buena pro solicita la retención del diez por ciento (10%) del monto del contrato de la prestación accesorias como garantía de fiel cumplimiento de prestaciones accesorias, debe consignarse lo siguiente:*

*“De fiel cumplimiento por prestaciones accesorias: [CONSIGNAR EL MONTO], a través de la retención que debe efectuar LA ENTIDAD, durante la primera mitad del número total de pagos a realizarse, de forma prorrateada, con cargo a ser devuelto a la finalización del mismo.”*



### Importante

*De conformidad con el artículo 152 del Reglamento, no se constituirá garantía de fiel cumplimiento del contrato ni garantía de fiel cumplimiento por prestaciones accesorias, en contratos cuyos montos sean iguales o menores a doscientos mil Soles (S/ 200,000.00). Dicha excepción también aplica a los contratos derivados de procedimientos de selección por relación de ítems, cuando el monto del ítem adjudicado o la sumatoria de los montos de los ítems adjudicados no supere el monto señalado anteriormente.*

### **CLÁUSULA OCTAVA: EJECUCIÓN DE GARANTÍAS POR FALTA DE RENOVACIÓN**

LA ENTIDAD puede solicitar la ejecución de las garantías cuando EL CONTRATISTA no las hubiere renovado antes de la fecha de su vencimiento, conforme a lo dispuesto en el literal a) del numeral 155.1 del artículo 155 del Reglamento de la Ley de Contrataciones del Estado.

### **CLÁUSULA DÉCIMA: CONFORMIDAD DE LA PRESTACIÓN DEL SERVICIO**

La conformidad de la prestación del servicio se regula por lo dispuesto en el artículo 168 del Reglamento de la Ley de Contrataciones del Estado. La conformidad será otorgada por [CONSIGNAR EL ÁREA O UNIDAD ORGÁNICA QUE OTORGARÁ LA CONFORMIDAD] en el plazo máximo de [CONSIGNAR SIETE (7) DÍAS O MÁXIMO QUINCE (15) DÍAS, EN CASO SE REQUIERA EFECTUAR PRUEBAS QUE PERMITAN VERIFICAR EL CUMPLIMIENTO DE LA OBLIGACIÓN] días de producida la recepción.

De existir observaciones, LA ENTIDAD las comunica al CONTRATISTA, indicando claramente el sentido de estas, otorgándole un plazo para subsanar no menor de dos (2) ni mayor de ocho (8) días. Dependiendo de la complejidad o sofisticación de las subsanaciones a realizar el plazo para subsanar no puede ser menor de cinco (5) ni mayor de quince (15) días. Si pese al plazo otorgado, EL CONTRATISTA no cumpliera a cabalidad con la subsanación, LA ENTIDAD puede otorgar al CONTRATISTA periodos adicionales para las correcciones pertinentes. En este supuesto corresponde aplicar la penalidad por mora desde el vencimiento del plazo para subsanar.

Este procedimiento no resulta aplicable cuando los servicios manifiestamente no cumplan con las características y condiciones ofrecidas, en cuyo caso LA ENTIDAD no otorga la conformidad, debiendo considerarse como no ejecutada la prestación, aplicándose la penalidad que corresponda por cada día de atraso.

### **CLÁUSULA UNDÉCIMA: DECLARACIÓN JURADA DEL CONTRATISTA**

EL CONTRATISTA declara bajo juramento que se compromete a cumplir las obligaciones derivadas del presente contrato, bajo sanción de quedar inhabilitado para contratar con el Estado en caso de incumplimiento.

### **CLÁUSULA DUODÉCIMA: RESPONSABILIDAD POR VICIOS OCULTOS**

La conformidad del servicio por parte de LA ENTIDAD no enerva su derecho a reclamar posteriormente por defectos o vicios ocultos, conforme a lo dispuesto por los artículos 40 de la Ley de Contrataciones del Estado y 173 de su Reglamento.

El plazo máximo de responsabilidad del contratista es de [CONSIGNAR TIEMPO EN AÑOS, NO MENOR DE UN (1) AÑO] año(s) contado a partir de la conformidad otorgada por LA ENTIDAD.

### **CLÁUSULA DÉCIMA TERCERA: PENALIDADES**

Si EL CONTRATISTA incurre en retraso injustificado en la ejecución de las prestaciones objeto del contrato, LA ENTIDAD le aplica automáticamente una penalidad por mora por cada día de atraso, de acuerdo a la siguiente fórmula:

$$\text{Penalidad Diaria} = \underline{\hspace{2cm}} 0.10 \times \text{monto vigente}$$



F x plazo vigente en días

Donde:

**F = 0.25 para plazos mayores a sesenta (60) días o;**

**F = 0.40 para plazos menores o iguales a sesenta (60) días.**

El retraso se justifica a través de la solicitud de ampliación de plazo debidamente aprobado. Adicionalmente, se considera justificado el retraso y en consecuencia no se aplica penalidad, cuando EL CONTRATISTA acredite, de modo objetivamente sustentado, que el mayor tiempo transcurrido no le resulta imputable. En este último caso la calificación del retraso como justificado por parte de LA ENTIDAD no da lugar al pago de gastos generales ni costos directos de ningún tipo, conforme el numeral 162.5 del artículo 162 del Reglamento de la Ley de Contrataciones del Estado.

N°	Supuestos de aplicación de penalidad	Penalidad
1	Su personal no cuenta con implementos seguridad en la labor específica que este desempeña.	5% de la UIT (La penalidad se aplicará por ocurrencia)
2	El personal ofertado no se encuentra en obra	5% de la UIT (La penalidad se aplicará por ocurrencia)
3	No cuenta con los formatos y permisos de seguridad	5% de la UIT (La penalidad se aplicará por ocurrencia)

#### Importante

*De haberse previsto establecer penalidades distintas a la penalidad por mora, incluir dichas penalidades, los supuestos de aplicación de penalidad, la forma de cálculo de la penalidad para cada supuesto y el procedimiento mediante el cual se verifica el supuesto a penalizar, conforme el artículo 163 del Reglamento de la Ley de Contrataciones del Estado.*

Estas penalidades se deducen de los pagos a cuenta o del pago final, según corresponda; o si fuera necesario, se cobra del monto resultante de la ejecución de la garantía de fiel cumplimiento.

Estos dos (2) tipos de penalidades pueden alcanzar cada una un monto máximo equivalente al diez por ciento (10%) del monto del contrato vigente, o de ser el caso, del ítem que debió ejecutarse.

Cuando se llegue a cubrir el monto máximo de la penalidad por mora o el monto máximo para otras penalidades, de ser el caso, LA ENTIDAD puede resolver el contrato por incumplimiento.

#### **CLÁUSULA DÉCIMA CUARTA: RESOLUCIÓN DEL CONTRATO**

Cualquiera de las partes puede resolver el contrato, de conformidad con el numeral 32.3 del artículo 32 y artículo 36 de la Ley de Contrataciones del Estado, y el artículo 164 de su Reglamento. De darse el caso, LA ENTIDAD procederá de acuerdo a lo establecido en el artículo 165 del Reglamento de la Ley de Contrataciones del Estado.

#### **CLÁUSULA DÉCIMA QUINTA: RESPONSABILIDAD DE LAS PARTES**

Cuando se resuelva el contrato por causas imputables a algunas de las partes, se debe resarcir los daños y perjuicios ocasionados, a través de la indemnización correspondiente. Ello no obsta la aplicación de las sanciones administrativas, penales y pecuniarias a que dicho incumplimiento diere lugar, en el caso que éstas correspondan.

Lo señalado precedentemente no exime a ninguna de las partes del cumplimiento de las demás obligaciones previstas en el presente contrato.

#### **CLÁUSULA DÉCIMA SEXTA: ANTICORRUPCIÓN**





EL CONTRATISTA declara y garantiza no haber, directa o indirectamente, o tratándose de una persona jurídica a través de sus socios, integrantes de los órganos de administración, apoderados, representantes legales, funcionarios, asesores o personas vinculadas a las que se refiere el artículo 7 del Reglamento de la Ley de Contrataciones del Estado, ofrecido, negociado o efectuado, cualquier pago o, en general, cualquier beneficio o incentivo ilegal en relación al contrato.

Asimismo, el CONTRATISTA se obliga a conducirse en todo momento, durante la ejecución del contrato, con honestidad, probidad, veracidad e integridad y de no cometer actos ilegales o de corrupción, directa o indirectamente o a través de sus socios, accionistas, participacionistas, integrantes de los órganos de administración, apoderados, representantes legales, funcionarios, asesores y personas vinculadas a las que se refiere el artículo 7 del Reglamento de la Ley de Contrataciones del Estado.

Además, EL CONTRATISTA se compromete a i) comunicar a las autoridades competentes, de manera directa y oportuna, cualquier acto o conducta ilícita o corrupta de la que tuviera conocimiento; y ii) adoptar medidas técnicas, organizativas y/o de personal apropiadas para evitar los referidos actos o prácticas.

Finalmente, EL CONTRATISTA se compromete a no colocar a los funcionarios públicos con los que deba interactuar, en situaciones reñidas con la ética. En tal sentido, reconoce y acepta la prohibición de ofrecerles a éstos cualquier tipo de obsequio, donación, beneficio y/o gratificación, ya sea de bienes o servicios, cualquiera sea la finalidad con la que se lo haga.

#### **CLÁUSULA DÉCIMA SÉTIMA: MARCO LEGAL DEL CONTRATO**

Sólo en lo no previsto en este contrato, en la Ley de Contrataciones del Estado y su Reglamento, en las directivas que emita el OSCE y demás normativa especial que resulte aplicable, serán de aplicación supletoria las disposiciones pertinentes del Código Civil vigente, cuando corresponda, y demás normas de derecho privado.

#### **CLÁUSULA DÉCIMA OCTAVA: SOLUCIÓN DE CONTROVERSIAS<sup>16</sup>**

Las controversias que surjan entre las partes durante la ejecución del contrato se resuelven mediante conciliación o arbitraje, según el acuerdo de las partes.

Cualquiera de las partes tiene derecho a iniciar el arbitraje a fin de resolver dichas controversias dentro del plazo de caducidad previsto en la Ley de Contrataciones del Estado y su Reglamento.

Facultativamente, cualquiera de las partes tiene el derecho a solicitar una conciliación dentro del plazo de caducidad correspondiente, según lo señalado en el artículo 224 del Reglamento de la Ley de Contrataciones del Estado, sin perjuicio de recurrir al arbitraje, en caso no se llegue a un acuerdo entre ambas partes o se llegue a un acuerdo parcial. Las controversias sobre nulidad del contrato solo pueden ser sometidas a arbitraje.

El Laudo arbitral emitido es inapelable, definitivo y obligatorio para las partes desde el momento de su notificación, según lo previsto en el numeral 45.21 del artículo 45 de la Ley de Contrataciones del Estado.

#### **CLÁUSULA DÉCIMA NOVENA: FACULTAD DE ELEVAR A ESCRITURA PÚBLICA**

Cualquiera de las partes puede elevar el presente contrato a Escritura Pública corriendo con todos los gastos que demande esta formalidad.

#### **CLÁUSULA VIGÉSIMA: DOMICILIO PARA EFECTOS DE LA EJECUCIÓN CONTRACTUAL**

Las partes declaran el siguiente domicilio para efecto de las notificaciones que se realicen durante la ejecución del presente contrato:

DOMICILIO DE LA ENTIDAD: [.....]

DOMICILIO DEL CONTRATISTA: [CONSIGNAR EL DOMICILIO SEÑALADO POR EL POSTOR GANADOR DE LA BUENA PRO AL PRESENTAR LOS REQUISITOS PARA EL PERFECCIONAMIENTO DEL CONTRATO]

<sup>16</sup> De acuerdo con el numeral 225.3 del artículo 225 del Reglamento, las partes pueden recurrir al arbitraje ad hoc cuando las controversias deriven de procedimientos de selección cuyo valor estimado sea menor o igual a cinco millones con 00/100 soles (S/ 5 000 000,00).



[MUNICIPALIDAD PROVINCIAL DE CANAS-YANAOCA  
ADJUDICACIÓN SIMPLIFICADA N°27-2023-CS-MPC-C, PRIMERA CONVOCATORIA

La variación del domicilio aquí declarado de alguna de las partes debe ser comunicada a la otra parte, formalmente y por escrito, con una anticipación no menor de quince (15) días calendario.

De acuerdo con las bases integradas, la oferta y las disposiciones del presente contrato, las partes lo firman por duplicado en señal de conformidad en la ciudad de [.....] al [CONSIGNAR FECHA].

\_\_\_\_\_  
“LA ENTIDAD”

\_\_\_\_\_  
“EL CONTRATISTA”

**Importante**

*Este documento puede firmarse digitalmente si ambas partes cuentan con firma digital, según la Ley N° 27269, Ley de Firmas y Certificados Digitales<sup>17</sup>.*

<sup>17</sup> Para mayor información sobre la normativa de firmas y certificados digitales ingresar a: <https://www.indecopi.gob.pe/web/firmas-digitales/firmar-y-certificados-digitales>





## ANEXOS



## ANEXO N° 1

### DECLARACIÓN JURADA DE DATOS DEL POSTOR

Señores

**COMITÉ DE SELECCIÓN,**

**ADJUDICACIÓN SIMPLIFICADA N° 27-2023-CS-MPC-C**

Presente.-

El que se suscribe, [.....], postor y/o Representante Legal de [CONSIGNAR EN CASO DE SER PERSONA JURÍDICA], identificado con [CONSIGNAR TIPO DE DOCUMENTO DE IDENTIDAD] N° [CONSIGNAR NÚMERO DE DOCUMENTO DE IDENTIDAD], con poder inscrito en la localidad de [CONSIGNAR EN CASO DE SER PERSONA JURÍDICA] en la Ficha N° [CONSIGNAR EN CASO DE SER PERSONA JURÍDICA] Asiento N° [CONSIGNAR EN CASO DE SER PERSONA JURÍDICA], **DECLARO BAJO JURAMENTO** que la siguiente información se sujeta a la verdad:

Nombre, Denominación o Razón Social :			
Domicilio Legal :			
RUC :	Teléfono(s) :		
MYPE <sup>18</sup>		Sí	No
Correo electrónico :			

#### Autorización de notificación por correo electrónico:

Autorizo que se notifiquen al correo electrónico indicado las siguientes actuaciones:

1. Solicitud de la descripción a detalle de todos los elementos constitutivos de la oferta.
2. Solicitud de reducción de la oferta económica.
3. Solicitud de subsanación de los requisitos para perfeccionar el contrato.
4. Solicitud para presentar los documentos para perfeccionar el contrato, según orden de prelación, de conformidad con lo previsto en el artículo 141 del Reglamento.
5. Respuesta a la solicitud de acceso al expediente de contratación.
6. Notificación de la orden de servicios<sup>19</sup>

Asimismo, me comprometo a remitir la confirmación de recepción, en el plazo máximo de dos (2) días hábiles de recibida la comunicación.

[CONSIGNAR CIUDAD Y FECHA]

.....  
**Firma, Nombres y Apellidos del postor o  
Representante legal, según corresponda**

#### Importante

*La notificación dirigida a la dirección de correo electrónico consignada se entenderá válidamente efectuada cuando la Entidad reciba acuse de recepción.*

<sup>18</sup> Esta información será verificada por la Entidad en la página web del Ministerio de Trabajo y Promoción del Empleo en la sección consulta de empresas acreditadas en el REMYPE en el link <http://www2.trabajo.gob.pe/servicios-en-linea-2-2/> y se tendrá en consideración, en caso el postor ganador de la buena pro solicite la retención del diez por ciento (10%) del monto del contrato, en calidad de garantía de fiel cumplimiento, en los contratos periódicos de prestación de servicios, según lo señalado en el numeral 149.4 del artículo 149 y numeral 151.2 del artículo 151 del Reglamento. Asimismo, dicha información se tendrá en cuenta en caso de empate, conforme a lo previsto en el artículo 91 del Reglamento.

<sup>19</sup> Cuando el monto del valor estimado del procedimiento o del ítem no supere los doscientos mil Soles (S/ 200,000.00), en caso se haya optado por perfeccionar el contrato con una orden de servicios.



Importante

Cuando se trate de consorcios, la declaración jurada es la siguiente:

ANEXO N° 1

DECLARACIÓN JURADA DE DATOS DEL POSTOR

Señores

**COMITÉ DE SELECCIÓN,**

**ADJUDICACIÓN SIMPLIFICADA N° 27-2023-CS-MPC-C**

Presente.-

El que se suscribe, [...], representante común del consorcio [CONSIGNAR EL NOMBRE DEL CONSORCIO], identificado con [CONSIGNAR TIPO DE DOCUMENTO DE IDENTIDAD] N° [CONSIGNAR NÚMERO DE DOCUMENTO DE IDENTIDAD], **DECLARO BAJO JURAMENTO** que la siguiente información se sujeta a la verdad:

Datos del consorciado 1				
Nombre, Denominación o Razón Social :				
Domicilio Legal :				
RUC :	Teléfono(s) :			
MYPE <sup>20</sup>		Sí	No	
Correo electrónico :				

Datos del consorciado 2				
Nombre, Denominación o Razón Social :				
Domicilio Legal :				
RUC :	Teléfono(s) :			
MYPE <sup>21</sup>		Sí	No	
Correo electrónico :				

Datos del consorciado ...				
Nombre, Denominación o Razón Social :				
Domicilio Legal :				
RUC :	Teléfono(s) :			
MYPE <sup>22</sup>		Sí	No	
Correo electrónico :				

**Autorización de notificación por correo electrónico:**

Correo electrónico del consorcio:

Autorizo que se notifiquen al correo electrónico indicado las siguientes actuaciones:

1. Solicitud de la descripción a detalle de todos los elementos constitutivos de la oferta.

<sup>20</sup> En los contratos periódicos de prestación de servicios, esta información será verificada por la Entidad en la página web del Ministerio de Trabajo y Promoción del Empleo en la sección consulta de empresas acreditadas en el REMYPE en el link <http://www2.trabajo.gob.pe/servicios-en-linea-2-2/> y se tendrá en consideración, en caso el consorcio ganador de la buena pro solicite la retención del diez por ciento (10%) del monto del contrato, en calidad de garantía de fiel cumplimiento, según lo señalado en el numeral 149.4 del artículo 149 y numeral 151.2 del artículo 151 del Reglamento. Asimismo, dicha información se tendrá en cuenta en caso de empate, conforme a lo previsto en el artículo 91 del Reglamento. Para dichos efectos, todos los integrantes del consorcio deben acreditar la condición de micro o pequeña empresa.

<sup>21</sup> Ibidem.

<sup>22</sup> Ibidem.



**[MUNICIPALIDAD PROVINCIAL DE CANAS-YANAOCA  
ADJUDICACIÓN SIMPLIFICADA N°27-2023-CS-MPC-C, PRIMERA CONVOCATORIA]**

2. Solicitud de reducción de la oferta económica.
3. Solicitud de subsanación de los requisitos para perfeccionar el contrato.
4. Solicitud para presentar los documentos para perfeccionar el contrato, según orden de prelación, de conformidad con lo previsto en el artículo 141 del Reglamento.
5. Respuesta a la solicitud de acceso al expediente de contratación.
6. Notificación de la orden de servicios<sup>23</sup>

Asimismo, me comprometo a remitir la confirmación de recepción, en el plazo máximo de dos (2) días hábiles de recibida la comunicación.

[CONSIGNAR CIUDAD Y FECHA]

.....  
**Firma, Nombres y Apellidos del representante  
común del consorcio**

**Importante**

*La notificación dirigida a la dirección de correo electrónico consignada se entenderá válidamente efectuada cuando la Entidad reciba acuse de recepción.*

<sup>23</sup> Cuando el monto del valor estimado del procedimiento o del ítem no supere los doscientos mil Soles (S/ 200,000.00), en caso se haya optado por perfeccionar el contrato con una orden de servicios.



## ANEXO N° 2

### DECLARACIÓN JURADA (ART. 52 DEL REGLAMENTO DE LA LEY DE CONTRATACIONES DEL ESTADO)

Señores  
**COMITÉ DE SELECCIÓN,**  
**ADJUDICACIÓN SIMPLIFICADA N° 27-2023-CS-MPC-C**  
Presente.-

Mediante el presente el suscrito, postor y/o Representante Legal de [CONSIGNAR EN CASO DE SER PERSONA JURÍDICA], declaro bajo juramento:

- i. No haber incurrido y me obligo a no incurrir en actos de corrupción, así como a respetar el principio de integridad.
- ii. No tener impedimento para postular en el procedimiento de selección ni para contratar con el Estado, conforme al artículo 11 de la Ley de Contrataciones del Estado.
- iii. Conocer las sanciones contenidas en la Ley de Contrataciones del Estado y su Reglamento, así como las disposiciones aplicables de la Ley N° 27444, Ley del Procedimiento Administrativo General.
- iv. Participar en el presente proceso de contratación en forma independiente sin mediar consulta, comunicación, acuerdo, arreglo o convenio con ningún proveedor; y, conocer las disposiciones del Decreto Legislativo N° 1034, Decreto Legislativo que aprueba la Ley de Represión de Conductas Anticompetitivas.
- v. Conocer, aceptar y someterme a las bases, condiciones y reglas del procedimiento de selección.
- vi. Ser responsable de la veracidad de los documentos e información que presento en el presente procedimiento de selección.
- vii. Comprometerme a mantener la oferta presentada durante el procedimiento de selección y a perfeccionar el contrato, en caso de resultar favorecido con la buena pro.

[CONSIGNAR CIUDAD Y FECHA]

.....  
**Firma, Nombres y Apellidos del postor o  
Representante legal, según corresponda**

#### **Importante**

*En el caso de consorcios, cada integrante debe presentar esta declaración jurada, salvo que sea presentada por el representante común del consorcio.*



### ANEXO Nº 3

#### DECLARACIÓN JURADA DE CUMPLIMIENTO DE LOS TÉRMINOS DE REFERENCIA

Señores  
**COMITÉ DE SELECCIÓN,**  
**ADJUDICACIÓN SIMPLIFICADA Nº 27-2023-CS-MPC-C**  
Presente.-

Es grato dirigirme a usted, para hacer de su conocimiento que luego de haber examinado las bases y demás documentos del procedimiento de la referencia y, conociendo todos los alcances y las condiciones detalladas en dichos documentos, el postor que suscribe ofrece el servicio de **[CONSIGNAR EL OBJETO DE LA CONVOCATORIA]**, de conformidad con los Términos de Referencia que se indican en el numeral 3.1 del Capítulo III de la sección específica de las bases y los documentos del procedimiento.

[CONSIGNAR CIUDAD Y FECHA]

.....  
**Firma, Nombres y Apellidos del postor o  
Representante legal o común, según corresponda**

#### **Importante**

*Adicionalmente, puede requerirse la presentación de documentación que acredite el cumplimiento de los términos de referencia, conforme a lo indicado en el acápite relacionado al contenido de las ofertas de la presente sección de las bases.*





#### ANEXO N° 4

#### DECLARACIÓN JURADA DE PLAZO DE PRESTACIÓN DEL SERVICIO

Señores  
**COMITÉ DE SELECCIÓN,**  
**ADJUDICACIÓN SIMPLIFICADA N° 27-2023-CS-MPC-C**  
Presente.-

Mediante el presente, con pleno conocimiento de las condiciones que se exigen en las bases del procedimiento de la referencia, me comprometo a prestar el servicio objeto del presente procedimiento de selección en el plazo de [CONSIGNAR EL PLAZO OFERTADO].

[CONSIGNAR CIUDAD Y FECHA]

.....  
**Firma, Nombres y Apellidos del postor o**  
**Representante legal o común, según corresponda**



## ANEXO N° 5

### PROMESA DE CONSORCIO

(Sólo para el caso en que un consorcio se presente como postor)

Señores

**COMITÉ DE SELECCIÓN,**

**ADJUDICACIÓN SIMPLIFICADA N° 27-2023-CS-MPC-C**

Presente.-

Los suscritos declaramos expresamente que hemos convenido en forma irrevocable, durante el lapso que dure el procedimiento de selección, para presentar una oferta conjunta a la **ADJUDICACIÓN SIMPLIFICADA N° [CONSIGNAR NOMENCLATURA DEL PROCEDIMIENTO]**

Asimismo, en caso de obtener la buena pro, nos comprometemos a formalizar el contrato de consorcio, de conformidad con lo establecido por el artículo 140 del Reglamento de la Ley de Contrataciones del Estado, bajo las siguientes condiciones:

a) Integrantes del consorcio

1. [NOMBRE, DENOMINACIÓN O RAZÓN SOCIAL DEL CONSORCIADO 1].
2. [NOMBRE, DENOMINACIÓN O RAZÓN SOCIAL DEL CONSORCIADO 2].

b) Designamos a [CONSIGNAR NOMBRES Y APELLIDOS DEL REPRESENTANTE COMÚN], identificado con [CONSIGNAR TIPO DE DOCUMENTO DE IDENTIDAD] N° [CONSIGNAR NÚMERO DE DOCUMENTO DE IDENTIDAD], como representante común del consorcio para efectos de participar en todos los actos referidos al procedimiento de selección, suscripción y ejecución del contrato correspondiente con [CONSIGNAR NOMBRE DE LA ENTIDAD].

Asimismo, declaramos que el representante común del consorcio no se encuentra impedido, inhabilitado ni suspendido para contratar con el Estado.

c) Fijamos nuestro domicilio legal común en [.....].

d) Las obligaciones que corresponden a cada uno de los integrantes del consorcio son las siguientes:

1. OBLIGACIONES DE [NOMBRE, DENOMINACIÓN O RAZÓN SOCIAL DEL CONSORCIADO 1] [ % ]<sup>24</sup>

[DESCRIBIR LAS OBLIGACIONES DEL CONSORCIADO 1]

2. OBLIGACIONES DE [NOMBRE, DENOMINACIÓN O RAZÓN SOCIAL DEL CONSORCIADO 2] [ % ]<sup>25</sup>

[DESCRIBIR LAS OBLIGACIONES DEL CONSORCIADO 2]

TOTAL OBLIGACIONES 100%<sup>26</sup>

[CONSIGNAR CIUDAD Y FECHA]

<sup>24</sup> Consignar únicamente el porcentaje total de las obligaciones, el cual debe ser expresado en número entero, sin decimales.

<sup>25</sup> Consignar únicamente el porcentaje total de las obligaciones, el cual debe ser expresado en número entero, sin decimales.

<sup>26</sup> Este porcentaje corresponde a la sumatoria de los porcentajes de las obligaciones de cada uno de los integrantes del consorcio.



.....  
**Consortiado 1**  
**Nombres, apellidos y firma del Consortiado 1**  
**o de su Representante Legal**  
**Tipo y N° de Documento de Identidad**

.....  
**Consortiado 2**  
**Nombres, apellidos y firma del Consortiado 2**  
**o de su Representante Legal**  
**Tipo y N° de Documento de Identidad**

**Importante**

*De conformidad con el artículo 52 del Reglamento, las firmas de los integrantes del consorcio deben ser legalizadas.*



## ANEXO Nº 6

### PRECIO DE LA OFERTA

Señores  
**COMITÉ DE SELECCIÓN,**  
**ADJUDICACIÓN SIMPLIFICADA Nº 27-2023-CS-MPC-C**  
Presente.-

Es grato dirigirme a usted, para hacer de su conocimiento que, de acuerdo con las bases, mi oferta es la siguiente:

CONCEPTO	PRECIO TOTAL
<b>TOTAL</b>	

El precio de la oferta [CONSIGNAR LA MONEDA DE LA CONVOCATORIA] incluye todos los tributos, seguros, transporte, inspecciones, pruebas y, de ser el caso, los costos laborales conforme a la legislación vigente, así como cualquier otro concepto que pueda tener incidencia sobre el costo del servicio a contratar; excepto la de aquellos postores que gocen de alguna exoneración legal, no incluirán en el precio de su oferta los tributos respectivos.

[CONSIGNAR CIUDAD Y FECHA]

.....  
**Firma, Nombres y Apellidos del postor o  
Representante legal o común, según corresponda**

#### Importante

- *El postor debe consignar el precio total de la oferta, sin perjuicio que, de resultar favorecido con la buena pro, presente el detalle de precios unitarios para el perfeccionamiento del contrato.*
- *En caso que el postor reduzca su oferta, según lo previsto en el artículo 68 del Reglamento, debe presentar nuevamente este Anexo.*
- *El postor que goce de alguna exoneración legal, debe indicar que su oferta no incluye el tributo materia de la exoneración, debiendo incluir el siguiente texto:*

*Mi oferta no incluye [CONSIGNAR EL TRIBUTO MATERIA DE LA EXONERACIÓN].*

#### Importante para la Entidad

- *En caso de procedimientos según relación de ítems, consignar lo siguiente:  
"El postor puede presentar el precio de su oferta en un solo documento o documentos independientes, en los ítems que se presente".*
- *En caso de contrataciones que conllevan la ejecución de prestaciones accesorias, consignar lo siguiente:  
"El postor debe detallar en el precio de su oferta, el monto correspondiente a la prestación principal y las prestaciones accesorias".*

*Incluir o eliminar, según corresponda*



#### **Importante**

*Cuando se trate de consorcios, esta declaración jurada será presentada por cada uno de los integrantes del consorcio, salvo que se trate de consorcios con contabilidad independiente, en cuyo caso debe ser suscrita por el representante común, debiendo indicar su condición de consorcio con contabilidad independiente y el número de RUC del consorcio.*



[CONSIGNAR NOMBRE DE LA ENTIDAD]

[CONSIGNAR NOMENCLATURA DEL PROCEDIMIENTO]

## ANEXO N° 8

### EXPERIENCIA DEL POSTOR EN LA ESPECIALIDAD

Señores

**COMITÉ DE SELECCIÓN,**

**ADJUDICACIÓN SIMPLIFICADA N° 27-2023-CS-MPC-C**

Presente.-

Mediante el presente, el suscrito detalla la siguiente EXPERIENCIA EN LA ESPECIALIDAD:

N°	CLIENTE	OBJETO DEL CONTRATO	N° CONTRATO / O/S / COMPROBANTE DE PAGO	FECHA DEL CONTRATO O CP <sup>27</sup>	FECHA DE LA CONFORMIDAD DE SER EL CASO <sup>28</sup>	EXPERIENCIA PROVENIENTE <sup>29</sup> DE:	MONEDA	IMPORTE <sup>30</sup>	TIPO DE CAMBIO VENTA <sup>31</sup>	MONTO FACTURADO ACUMULADO <sup>32</sup>
1										
2										
3										
4										

<sup>27</sup> Se refiere a la fecha de suscripción del contrato, de la emisión de la Orden de Servicios o de cancelación del comprobante de pago, según corresponda.

<sup>28</sup> Únicamente, cuando la fecha del perfeccionamiento del contrato, sea previa a los ocho (8) años anteriores a la fecha de presentación de ofertas, caso en el cual el postor debe acreditar que la conformidad se emitió dentro de dicho periodo.

<sup>29</sup> Si el titular de la experiencia no es el postor, consignar si dicha experiencia corresponde a la matriz en caso que el postor sea sucursal, o fue transmitida por reorganización societaria, debiendo acompañar la documentación sustentatoria correspondiente. Al respecto, según la Opinión N° 216-2017/DTN "Considerando que la sociedad matriz y la sucursal constituyen la misma persona jurídica, la sucursal puede acreditar como suya la experiencia de su matriz". Del mismo modo, según lo previsto en la Opinión N° 010-2013/DTN, "... en una operación de reorganización societaria que comprende tanto una fusión como una escisión, la sociedad resultante podrá acreditar como suya la experiencia de la sociedad incorporada o absorbida, que se extingue producto de la fusión; asimismo, si en virtud de la escisión se transfiere un bloque patrimonial consistente en una línea de negocio completa, la sociedad resultante podrá acreditar como suya la experiencia de la sociedad escindida, correspondiente a la línea de negocio transmitida. De esta manera, la sociedad resultante podrá emplear la experiencia transmitida, como consecuencia de la reorganización societaria antes descrita, en los futuros procesos de selección en los que participe".

<sup>30</sup> Se refiere al monto del contrato ejecutado incluido adicionales y reducciones, de ser el caso.

<sup>31</sup> El tipo de cambio venta debe corresponder al publicado por la SBS correspondiente a la fecha de suscripción del contrato, de la emisión de la Orden de Servicios o de cancelación del comprobante de pago, según corresponda.

<sup>32</sup> Consignar en la moneda establecida en las bases.

[CONSIGNAR NOMBRE DE LA ENTIDAD]

[CONSIGNAR NOMENCLATURA DEL PROCEDIMIENTO]

Nº	CLIENTE	OBJETO DEL CONTRATO	Nº CONTRATO / O/S / COMPROBANTE DE PAGO	FECHA DEL CONTRATO O CP <sup>27</sup>	FECHA DE LA CONFORMIDAD DE SER EL CASO <sup>28</sup>	EXPERIENCIA PROVENIENTE <sup>29</sup> DE:	MONEDA	IMPORTE <sup>30</sup>	TIPO DE CAMBIO VENTA <sup>31</sup>	MONTO FACTURADO ACUMULADO <sup>32</sup>
5										
6										
7										
8										
9										
10										
	...									
20										
TOTAL										

[CONSIGNAR CIUDAD Y FECHA]

.....  
Firma, Nombres y Apellidos del postor o  
Representante legal o común, según corresponda

**ANEXO N° 9**  
**DECLARACIÓN JURADA**  
**(NUMERAL 49.4 DEL ARTÍCULO 49 DEL REGLAMENTO)**

Señores  
**COMITÉ DE SELECCIÓN,**  
**ADJUDICACIÓN SIMPLIFICADA N° 27-2023-CS-MPC-C**  
Presente.-

Mediante el presente el suscrito, postor y/o Representante Legal de [CONSIGNAR EN CASO DE SER PERSONA JURÍDICA], declaro que la experiencia que acredito de la empresa [CONSIGNAR LA DENOMINACIÓN DE LA PERSONA JURÍDICA] como consecuencia de una reorganización societaria, no se encuentra en el supuesto establecido en el numeral 49.4 del artículo 49 del Reglamento.

[CONSIGNAR CIUDAD Y FECHA]

.....  
**Firma, Nombres y Apellidos del postor o**  
**Representante legal, según corresponda**

**Importante**

*A efectos de cautelar la veracidad de esta declaración, el postor puede verificar la información de la Relación de Proveedores Sancionados por el Tribunal de Contrataciones del Estado con Sanción Vigente en <http://portal.osce.gob.pe/rmp/content/relación-de-proveedores-sancionados>. También le asiste dicha facultad al órgano encargado de las contrataciones o al órgano de la Entidad al que se le haya asignado la función de verificación de la oferta presentada por el postor ganador de la buena pro.*

[CONSIGNAR NOMBRE DE LA ENTIDAD]

[CONSIGNAR NOMENCLATURA DEL PROCEDIMIENTO]

#### Importante para la Entidad

*En el caso de contratación de servicios en general que se presten fuera de la provincia de Lima y Callao cuyo valor estimado no supere los doscientos mil Soles (S/ 200,000.00) o el procedimiento de selección según relación de ítem no supere dicho monto, se debe considerar el siguiente anexo:*

*Esta nota deberá ser eliminada una vez culminada la elaboración de las bases.*

### ANEXO N° 10

**SOLICITUD DE BONIFICACIÓN DEL DIEZ POR CIENTO (10%) POR SERVICIOS PRESTADOS FUERA DE LA PROVINCIA DE LIMA Y CALLAO  
(DE SER EL CASO, SOLO PRESENTAR ESTA SOLICITUD EN EL ÍTEM [CONSIGNAR EL N° DEL ÍTEM O ÍTEMS CUYO VALOR ESTIMADO NO SUPERA LOS DOSCIENTOS MIL SOLES (S/ 200,000.00)])**

Señores  
**COMITÉ DE SELECCIÓN,**  
**ADJUDICACIÓN SIMPLIFICADA N° 27-2023-CS-MPC-C**  
Presente.-

Mediante el presente el suscrito, postor y/o Representante Legal de [CONSIGNAR EN CASO DE SER PERSONA JURÍDICA], solicito la asignación de la bonificación del diez por ciento (10%) sobre el puntaje total en [CONSIGNAR EL ÍTEM O ÍTEMS, SEGÚN CORRESPONDA, EN LOS QUE SE SOLICITA LA BONIFICACIÓN] debido a que el domicilio de mi representada se encuentra ubicado en la provincia o provincia colindante donde se ejecuta la prestación.

[CONSIGNAR CIUDAD Y FECHA]

.....  
**Firma, Nombres y Apellidos del postor o Representante legal, según corresponda**

#### Importante

- *Para asignar la bonificación, el órgano encargado de las contrataciones o comité de selección, según corresponda, verifica el domicilio consignado por el postor en el Registro Nacional de Proveedores (RNP).*
- *Para que el postor pueda acceder a la bonificación, debe cumplir con las condiciones establecidas en el literal f) del artículo 50 del Reglamento.*

**Importante**

*Cuando se trate de consorcios, la declaración jurada es la siguiente:*

**ANEXO Nº 10**

**SOLICITUD DE BONIFICACIÓN DEL DIEZ POR CIENTO (10%) POR SERVICIOS PRESTADOS FUERA DE LA PROVINCIA DE LIMA Y CALLAO  
(DE SER EL CASO, SOLO PRESENTAR ESTA SOLICITUD EN EL ÍTEM [CONSIGNAR EL N° DEL ÍTEM O ÍTEMS CUYO VALOR ESTIMADO NO SUPERA LOS DOSCIENTOS MIL SOLES (S/ 200,000.00)])**

Señores  
**COMITÉ DE SELECCIÓN,**  
**ADJUDICACIÓN SIMPLIFICADA Nº 27-2023-CS-MPC-C**  
Presente. -

Mediante el presente el que se suscribe, [.....], representante común del consorcio [CONSIGNAR EL NOMBRE DEL CONSORCIO], solicito la asignación de la bonificación del diez por ciento (10%) sobre el puntaje total en [CONSIGNAR EL ÍTEM O ÍTEMS, SEGÚN CORRESPONDA, EN LOS QUE SE SOLICITA LA BONIFICACIÓN] debido a que los domicilios de todos los integrantes del consorcio se encuentran ubicados en la provincia o provincias colindantes donde se ejecuta la prestación.

[CONSIGNAR CIUDAD Y FECHA]

.....  
**Firma, Nombres y Apellidos del representante  
común del consorcio**

**Importante**

- *Para asignar la bonificación, el órgano encargado de las contrataciones o comité de selección, según corresponda, verifica el domicilio consignado de los integrantes del consorcio, en el Registro Nacional de Proveedores (RNP).*
- *Para que un consorcio pueda acceder a la bonificación, cada uno de sus integrantes debe cumplir con las condiciones establecidas en el literal f) del artículo 50 del Reglamento.*



[CONSIGNAR NOMBRE DE LA ENTIDAD]

[CONSIGNAR NOMENCLATURA DEL PROCEDIMIENTO]

## ANEXO Nº 11

### SOLICITUD DE BONIFICACIÓN DEL CINCO POR CIENTO (5%) POR TENER LA CONDICIÓN DE MICRO Y PEQUEÑA EMPRESA

Señores

**COMITÉ DE SELECCIÓN,**

**ADJUDICACIÓN SIMPLIFICADA Nº 27-2023-CS-MPC-C**

Presente. -

Mediante el presente el suscrito, postor y/o Representante legal de [CONSIGNAR EN CASO DE SER PERSONA JURÍDICA], solicito la asignación de la bonificación del cinco por ciento (5%) sobre el puntaje total obtenido, debido a que mi representada cuenta con la condición de micro y pequeña empresa.

[CONSIGNAR CIUDAD Y FECHA]

.....  
**Firma, Nombres y Apellidos del postor o  
Representante legal o común, según corresponda**

#### Importante

- *Para asignar la bonificación, el órgano encargado de las contrataciones o comité de selección, según corresponda, verifica la página web del Ministerio de Trabajo y Promoción del Empleo en la sección consulta de empresas acreditadas en el REMYPE en el link <http://www2.trabajo.gob.pe/servicios-en-linea-2-2/>.*
- *Para que un consorcio pueda acceder a la bonificación, cada uno de sus integrantes debe cumplir con la condición de micro y pequeña empresa.*

## ANEXO Nº 12

### AUTORIZACIÓN DE NOTIFICACIÓN DE LA DECISIÓN DE LA ENTIDAD SOBRE LA SOLICITUD DE AMPLIACIÓN DE PLAZO MEDIANTE MEDIOS ELECTRÓNICOS DE COMUNICACIÓN

(DOCUMENTO A PRESENTAR EN EL PERFECCIONAMIENTO DEL CONTRATO)

Señores  
**COMITÉ DE SELECCIÓN,**  
**ADJUDICACIÓN SIMPLIFICADA Nº 27-2023-CS-MPC-C**  
Presente. -

El que se suscribe, [.....], postor adjudicado y/o Representante Legal de [CONSIGNAR EN CASO DE SER PERSONA JURÍDICA], identificado con [CONSIGNAR TIPO DE DOCUMENTO DE IDENTIDAD] Nº [CONSIGNAR NÚMERO DE DOCUMENTO DE IDENTIDAD], autorizo que durante la ejecución del contrato se me notifique al correo electrónico [INDICAR EL CORREO ELECTRÓNICO] lo siguiente:

✓ Notificación de la decisión de la Entidad respecto a la solicitud de ampliación de plazo.

[CONSIGNAR CIUDAD Y FECHA]

.....  
**Firma, Nombres y Apellidos del postor o  
Representante legal o común, según corresponda**

#### Importante

*La notificación de la decisión de la Entidad respecto a la solicitud de ampliación de plazo se efectúa por medios electrónicos de comunicación, siempre que se cuente con la autorización correspondiente y sea posible obtener un acuse de recibo a través del mecanismo utilizado.*