

BASES ESTÁNDAR DE ADJUDICACIÓN SIMPLIFICADA PARA LA CONTRATACIÓN DEL SERVICIO DE CONSULTORÍA DE OBRA

Aprobado mediante Directiva N° 001-2019-OSCE/CD



SUB DIRECCIÓN DE NORMATIVIDAD – DIRECCIÓN TÉCNICO NORMATIVA
ORGANISMO SUPERVISOR DE LAS CONTRATACIONES DEL ESTADO - OSCE

SIMBOLOGÍA UTILIZADA:

N°	Símbolo	Descripción
1	[ABC] / [.....]	La información solicitada dentro de los corchetes sombreados debe ser completada por la Entidad durante la elaboración de las bases.
2	[ABC] / [.....]	Es una indicación, o información que deberá ser completada por la Entidad con posterioridad al otorgamiento de la buena pro para el caso específico de la elaboración de la PROFORMA DEL CONTRATO; o por los proveedores, en el caso de los ANEXOS de la oferta.
3	<div>Importante</div> <ul style="list-style-type: none"> • Abc 	Se refiere a consideraciones importantes a tener en cuenta por el órgano encargado de las contrataciones o comité de selección, según corresponda y por los proveedores.
4	<div>Advertencia</div> <ul style="list-style-type: none"> • Abc 	Se refiere a advertencias a tener en cuenta por el órgano encargado de las contrataciones o comité de selección, según corresponda y por los proveedores.
5	<div>Importante para la Entidad</div> <ul style="list-style-type: none"> • Xyz 	Se refiere a consideraciones importantes a tener en cuenta por el órgano encargado de las contrataciones o comité de selección, según corresponda y deben ser eliminadas una vez culminada la elaboración de las bases.

CARACTERÍSTICAS DEL DOCUMENTO:

Las bases estándar deben ser elaboradas en formato WORD, y deben tener las siguientes características:

N°	Características	Parámetros
1	Márgenes	Superior : 2.5 cm Inferior: 2.5 cm Izquierda: 2.5 cm Derecha: 2.5 cm
2	Fuente	Arial
3	Estilo de Fuente	Normal: Para el contenido en general Cursiva: Para el encabezado y pie de página Para las Consideraciones importantes (Ítem 3 del cuadro anterior)
4	Color de Fuente	Automático: Para el contenido en general Azul : Para las Consideraciones importantes (Ítem 3 del cuadro anterior)
5	Tamaño de Letra	16 : Para las dos primeras hojas de las Secciones General y Específica 11 : Para el nombre de los Capítulos. 10 : Para el cuerpo del documento en general 9 : Para el encabezado y pie de página Para el contenido de los cuadros, pudiendo variar, según la necesidad 8 : Para las Notas al pie
6	Alineación	Justificada: Para el contenido en general y notas al pie. Centrada : Para la primera página, los títulos de las Secciones y nombres de los Capítulos)
7	Interlineado	Sencillo
8	Espaciado	Anterior : 0 Posterior : 0
9	Subrayado	Para los nombres de las Secciones y para resaltar o hacer hincapié en algún concepto

INSTRUCCIONES DE USO:

- Una vez registrada la información solicitada dentro de los corchetes sombreados en gris, el texto deberá quedar en letra tamaño 10, con estilo normal, sin formato de negrita y sin sombrear.
- La nota **IMPORTANTE** no puede ser modificada ni eliminada en la Sección General. En el caso de la Sección Específica debe seguirse la instrucción que se indica en dicha nota.



BASES ESTÁNDAR DE ADJUDICACIÓN SIMPLIFICADA PARA LA CONTRATACIÓN DEL SERVICIO DE CONSULTORÍA DE OBRA¹

ADJUDICACIÓN SIMPLIFICADA N° 04-2024- MIDAGRI-PSI -1

PRIMERA CONVOCATORIA]

CONTRATACIÓN DEL SERVICIO DE CONSULTORÍA DE OBRA SUPERVISION DE OBRA “AMPLIACIÓN Y MEJORAMIENTO DEL CANAL PRINCIPAL DEL SISTEMA DE RIEGO CONSTELACIÓN, DISTRITO DE YURACYACU, PROVINCIA DE RIOJA” CUI 2114068

¹ Estas Bases se utilizarán para la contratación del servicio de consultoría de obra. Para tal efecto, se deberá tener en cuenta la siguiente definición:

Consultoría de obra: Servicios profesionales altamente calificados consistente en la elaboración del expediente técnico de obras, en la supervisión de la elaboración del expediente técnico de obra o en la supervisión de obras.

DEBER DE COLABORACIÓN

La Entidad y todo proveedor que se someta a las presentes Bases, sea como participante, postor y/o contratista, deben conducir su actuación conforme a los principios previstos en la Ley de Contrataciones del Estado.

En este contexto, se encuentran obligados a prestar su colaboración al OSCE y a la Secretaría Técnica de la Comisión de Defensa de la Libre Competencia del INDECOPI, en todo momento según corresponda a sus competencias, a fin de comunicar presuntos casos de fraude, colusión y corrupción por parte de los funcionarios y servidores de la Entidad, así como los proveedores y demás actores que participan en el proceso de contratación.

De igual forma, deben poner en conocimiento del OSCE y a la Secretaría Técnica de la Comisión de Defensa de la Libre Competencia del INDECOPI los indicios de conductas anticompetitivas que se presenten durante el proceso de contratación, en los términos del Decreto Legislativo N° 1034, "Ley de Represión de Conductas Anticompetitivas", o norma que la sustituya, así como las demás normas de la materia.

La Entidad y todo proveedor que se someta a las presentes Bases, sea como participante, postor y/o contratista del proceso de contratación deben permitir al OSCE o a la Secretaría Técnica de la Comisión de Defensa de la Libre Competencia del INDECOPI el acceso a la información referida a las contrataciones del Estado que sea requerida, prestar testimonio o absolución de posiciones que se requieran, entre otras formas de colaboración.

SECCIÓN GENERAL

DISPOSICIONES COMUNES DEL PROCEDIMIENTO DE SELECCIÓN

(ESTA SECCIÓN NO DEBE SER MODIFICADA EN NINGÚN EXTREMO, BAJO SANCIÓN DE NULIDAD)

CAPÍTULO I ETAPAS DEL PROCEDIMIENTO DE SELECCIÓN

1.1. REFERENCIAS

Cuando en el presente documento se mencione la palabra Ley, se entiende que se está haciendo referencia a la Ley N° 30225, Ley de Contrataciones del Estado, y cuando se mencione la palabra Reglamento, se entiende que se está haciendo referencia al Reglamento de la Ley de Contrataciones del Estado aprobado por Decreto Supremo N° 344-2018-EF.

Las referidas normas incluyen sus respectivas modificaciones, de ser el caso.

1.2. CONVOCATORIA

Se realiza a través de su publicación en el SEACE de conformidad con lo señalado en el artículo 54 del Reglamento, en la fecha señalada en el calendario del procedimiento de selección, debiendo adjuntar las bases y resumen ejecutivo.

1.3. REGISTRO DE PARTICIPANTES

El registro de participantes se realiza conforme al artículo 55 del Reglamento. En el caso de un consorcio, basta que se registre uno (1) de sus integrantes.

Importante

- *Para registrarse como participante en un procedimiento de selección convocado por las Entidades del Estado Peruano, es necesario que los proveedores cuenten con inscripción vigente y estar habilitados ante el Registro Nacional de Proveedores (RNP) que administra el Organismo Supervisor de las Contrataciones del Estado (OSCE). Para obtener mayor información, se puede ingresar a la siguiente dirección electrónica: www.rnp.gob.pe.*
- *Los proveedores que deseen registrar su participación deben ingresar al SEACE utilizando su Certificado SEACE (usuario y contraseña). Asimismo, deben observar las instrucciones señaladas en el documento de orientación "Guía para el registro de participantes electrónico" publicado en <https://www2.seace.gob.pe/>.*
- *En caso los proveedores no cuenten con inscripción vigente en el RNP y/o se encuentren inhabilitados o suspendidos para ser participantes, postores y/o contratistas, el SEACE restringirá su registro, quedando a potestad de estos intentar nuevamente registrar su participación en el procedimiento de selección en cualquier otro momento, dentro del plazo establecido para dicha etapa, siempre que haya obtenido la vigencia de su inscripción o quedado sin efecto la sanción que le impuso el Tribunal de Contrataciones del Estado.*

1.4. FORMULACIÓN DE CONSULTAS Y OBSERVACIONES A LAS BASES

La formulación de consultas y observaciones a las bases se efectúa de conformidad con lo establecido en los numerales 72.1 y 72.2 del artículo 72 del Reglamento, así como el literal a) del artículo 89 del Reglamento.

Importante

No pueden formularse consultas ni observaciones respecto del contenido de una ficha de homologación aprobada. Las consultas y observaciones que se formulen sobre el particular, se tienen como no presentadas.

1.5. ABSOLUCIÓN DE CONSULTAS, OBSERVACIONES E INTEGRACIÓN DE BASES

La absolución de consultas, observaciones e integración de las bases se realizan conforme a las disposiciones previstas en el numeral 72.4 del artículo 72 y el literal a) del artículo 89 del Reglamento.

Importante

- *No se absolverán consultas y observaciones a las bases que se presenten en forma física.*
- *Cuando exista divergencia entre lo indicado en el pliego de absolución de consultas y observaciones y la integración de bases, prevalece lo absuelto en el referido pliego; sin perjuicio, del deslinde de responsabilidades correspondiente.*

1.6. FORMA DE PRESENTACIÓN DE OFERTAS

Las ofertas se presentan conforme lo establecido en el artículo 59 y en el artículo 90 del Reglamento.

Las declaraciones juradas, formatos o formularios previstos en las bases que conforman la oferta deben estar debidamente firmados por el postor (firma manuscrita o digital, según la Ley N° 27269, Ley de Firmas y Certificados Digitales²). Los demás documentos deben ser visados por el postor. En el caso de persona jurídica, por su representante legal, apoderado o mandatario designado para dicho fin y, en el caso de persona natural, por este o su apoderado. No se acepta el pegado de la imagen de una firma o visto. Las ofertas se presentan foliadas.

Importante

- *Los formularios electrónicos que se encuentran en el SEACE y que los proveedores deben llenar para presentar sus ofertas, tienen carácter de declaración jurada.*
- *En caso la información contenida en los documentos escaneados que conforman la oferta no coincida con lo declarado a través del SEACE, prevalece la información declarada en los documentos escaneados.*
- *No se tomará en cuenta las ofertas que se presenten en físico a la Entidad.*

1.7. PRESENTACIÓN Y APERTURA DE OFERTAS

El participante presentará su oferta de manera electrónica a través del SEACE, desde las 00:01 horas hasta las 23:59 horas del día establecido para el efecto en el cronograma del procedimiento; adjuntando el archivo digitalizado que contenga los documentos que conforman la oferta de acuerdo a lo requerido en las bases.

El participante debe verificar antes de su envío, bajo su responsabilidad, que el archivo pueda ser descargado y su contenido sea legible.

Importante

² Para mayor información sobre la normativa de firmas y certificados digitales ingresar a: <https://www.indecopi.gob.pe/web/firmas-digitales/firmar-y-certificados-digitales>

Los integrantes de un consorcio no pueden presentar ofertas individuales ni conformar más de un consorcio en un procedimiento de selección, o en un determinado ítem cuando se trate de procedimientos de selección según relación de ítems.

En la apertura electrónica de la oferta técnica, el órgano encargado de las contrataciones o el comité de selección, según corresponda, verifica la presentación de lo exigido en la sección específica de las bases de conformidad con el numeral 81.2 del artículo 81 del Reglamento y determina si las ofertas responden a las características y/o requisitos y condiciones de los Términos de Referencia, detallados en la sección específica de las bases. De no cumplir con lo requerido, la oferta se considera no admitida.

1.8. CALIFICACIÓN Y EVALUACIÓN DE LAS OFERTAS

La calificación y evaluación de los postores se realiza conforme los requisitos de calificación y factores de evaluación que se indican en la sección específica de las bases.

La evaluación técnica y económica se realiza sobre la base de:

Oferta técnica : 100 puntos
Oferta económica : 100 puntos

1.8.1 CALIFICACIÓN DE LAS OFERTAS TÉCNICAS

La calificación de las ofertas técnicas se realiza conforme a lo establecido en el numeral 82.1 del artículo 82 del Reglamento.

1.8.2 EVALUACIÓN DE LAS OFERTAS TÉCNICAS

La evaluación de las ofertas técnicas se realiza conforme a lo establecido en los numerales 82.2 y 82.3 del artículo 82 del Reglamento.

1.8.3 APERTURA Y EVALUACIÓN DE OFERTAS ECONÓMICAS

El órgano encargado de las contrataciones o el comité de selección, según corresponda, evalúa las ofertas económicas y determina el puntaje total de las ofertas conforme a lo dispuesto en el artículo 83 del Reglamento así como los coeficientes de ponderación previstos en la sección específica de las bases.

Importante

En el caso de contratación de consultorías de obras a ser prestadas fuera de la provincia de Lima y Callao, cuyo valor referencial no supere los doscientos mil Soles (S/ 200,000.00), a solicitud del postor se asigna una bonificación equivalente al diez por ciento (10%) sobre el puntaje total obtenido por los postores con domicilio en la provincia donde prestará el servicio, o en las provincias colindantes, sean o no pertenecientes al mismo departamento o región. El domicilio es el consignado en la constancia de inscripción ante el RNP³. Lo mismo aplica en el caso de procedimientos de selección por relación de ítems, cuando algún ítem no supera el monto señalado anteriormente.

1.9. SUBSANACIÓN DE LAS OFERTAS

³ La constancia de inscripción electrónica se visualizará en el portal web del Registro Nacional de Proveedores: www.rnp.gob.pe

La subsanación de las ofertas se sujeta a lo establecido en el artículo 60 del Reglamento. El plazo que se otorgue para la subsanación no puede ser inferior a un (1) día hábil.

La solicitud de subsanación se realiza de manera electrónica a través del SEACE y será remitida al correo electrónico consignado por el postor al momento de realizar su inscripción en el RNP, siendo su responsabilidad el permanente seguimiento de las notificaciones a dicho correo. La notificación de la solicitud se entiende efectuada el día de su envío al correo electrónico.

La presentación de las subsanaciones se realiza a través del SEACE. No se tomará en cuenta la subsanación que se presente en físico a la Entidad.

1.10. OTORGAMIENTO DE LA BUENA PRO

La buena pro se otorga luego de la evaluación correspondiente según lo indicado en el numeral 1.8.3 de la presente sección.

Previo al otorgamiento de la buena pro, el órgano encargado de las contrataciones o el comité de selección, según corresponda, aplica lo dispuesto en el artículo 68 del Reglamento, sobre el rechazo de las ofertas, de ser el caso.

En el supuesto de que dos (2) o más ofertas empaten, el otorgamiento de la buena pro se efectúa siguiendo estrictamente el orden señalado en el numeral 91.2 del artículo 91 del Reglamento.

El desempate mediante sorteo se realiza de manera electrónica a través del SEACE.

Definida la oferta ganadora, el órgano encargado de las contrataciones o el comité de selección, según corresponda, otorga la buena pro, mediante su publicación en el SEACE, incluyendo el cuadro comparativo y las actas debidamente motivadas de los resultados de la admisión, no admisión, calificación, descalificación, evaluación, rechazo y el otorgamiento de la buena pro.

1.11. CONSENTIMIENTO DE LA BUENA PRO

Cuando se hayan presentado dos (2) o más ofertas, el consentimiento de la buena pro se produce a los cinco (5) días hábiles siguientes de la notificación de su otorgamiento, sin que los postores hayan ejercido el derecho de interponer el recurso de apelación.

En caso que se haya presentado una sola oferta, el consentimiento de la buena pro se produce el mismo día de la notificación de su otorgamiento.

El consentimiento del otorgamiento de la buena pro se publica en el SEACE al día hábil siguiente de producido.

Importante

Una vez consentido el otorgamiento de la buena pro, el órgano encargado de las contrataciones o el órgano de la Entidad al que se haya asignado tal función realiza la verificación de la oferta presentada por el postor ganador de la buena pro conforme lo establecido en el numeral 64.6 del artículo 64 del Reglamento.

CAPÍTULO II

SOLUCIÓN DE CONTROVERSIAS DURANTE EL PROCEDIMIENTO DE SELECCIÓN

2.1. RECURSO DE APELACIÓN

A través del recurso de apelación se pueden impugnar los actos dictados durante el desarrollo del procedimiento de selección hasta antes del perfeccionamiento del contrato.

El recurso de apelación se presenta ante la Entidad convocante, y es conocido y resuelto por su Titular, cuando el valor referencial sea igual o menor a cincuenta (50) UIT. Cuando el valor referencial sea mayor a dicho monto, el recurso de apelación se presenta ante y es resuelto por el Tribunal de Contrataciones del Estado.

En los procedimientos de selección según relación de ítems, el valor referencial total del procedimiento determina ante quién se presenta el recurso de apelación.

Los actos que declaren la nulidad de oficio, la cancelación del procedimiento de selección y otros actos emitidos por el Titular de la Entidad que afecten la continuidad de este, se impugnan ante el Tribunal de Contrataciones del Estado.

Importante

- *Una vez otorgada la buena pro, el órgano encargado de las contrataciones o el comité de selección, según corresponda, está en la obligación de permitir el acceso de los participantes y postores al expediente de contratación, salvo la información calificada como secreta, confidencial o reservada por la normativa de la materia, a más tardar dentro del día siguiente de haberse solicitado por escrito.*
- *A efectos de recoger la información de su interés, los postores pueden valerse de distintos medios, tales como: (i) la lectura y/o toma de apuntes, (ii) la captura y almacenamiento de imágenes, e incluso (iii) pueden solicitar copia de la documentación obrante en el expediente, siendo que, en este último caso, la Entidad deberá entregar dicha documentación en el menor tiempo posible, previo pago por tal concepto.*
- *El recurso de apelación se presenta ante la Mesa de Partes del Tribunal o ante las oficinas desconcentradas del OSCE o en la Unidad de Trámite Documentario de la Entidad, según corresponda.*

2.2. PLAZOS DE INTERPOSICIÓN DEL RECURSO DE APELACIÓN

La apelación contra el otorgamiento de la buena pro o contra los actos dictados con anterioridad a ella se interpone dentro de los cinco (5) días hábiles siguientes de haberse notificado el otorgamiento de la buena pro.

La apelación contra los actos dictados con posterioridad al otorgamiento de la buena pro, contra la declaración de nulidad, cancelación y declaratoria de desierto del procedimiento, se interpone dentro de los cinco (5) días hábiles siguientes de haberse tomado conocimiento del acto que se desea impugnar.

CAPÍTULO III DEL CONTRATO

3.1. PERFECCIONAMIENTO DEL CONTRATO

Los plazos y el procedimiento para perfeccionar el contrato se realiza conforme a lo indicado en el artículo 141 del Reglamento.

Para perfeccionar el contrato, el postor ganador de la buena pro debe presentar los documentos señalados en el artículo 139 del Reglamento y los previstos en la sección específica de las bases.

3.2. GARANTÍAS

Las garantías que deben otorgar los postores y/o contratistas, según corresponda, son las de fiel cumplimiento del contrato y por los adelantos.

3.2.1. GARANTÍA DE FIEL CUMPLIMIENTO

Como requisito indispensable para perfeccionar el contrato, el postor ganador debe entregar a la Entidad la garantía de fiel cumplimiento del mismo por una suma equivalente al diez por ciento (10%) del monto del contrato original. Esta se mantiene vigente hasta el consentimiento de la liquidación final.

3.2.2. GARANTÍA DE FIEL CUMPLIMIENTO POR PRESTACIONES ACCESORIAS

En las contrataciones que conllevan la ejecución de prestaciones accesorias, tales como mantenimiento, reparación o actividades afines, se otorga una garantía adicional por una suma equivalente al diez por ciento (10%) del monto del contrato de la prestación accesorio, la misma que debe ser renovada periódicamente hasta el cumplimiento total de las obligaciones garantizadas.

Importante

En los contratos de consultorías de obras que celebren las Entidades con las micro y pequeñas empresas, estas últimas pueden otorgar como garantía de fiel cumplimiento el diez por ciento (10%) del monto del contrato, porcentaje que es retenido por la Entidad durante la primera mitad del número total de pagos a realizarse, de forma prorrateada en cada pago, con cargo a ser devuelto a la finalización del mismo, conforme lo establecen los numerales 149.4 y 149.5 del artículo 149 del Reglamento y numeral 151.2 del artículo 151 del Reglamento.

3.2.3. GARANTÍA POR ADELANTO

En caso se haya previsto en la sección específica de las bases la entrega de adelantos, el contratista debe presentar una garantía emitida por idéntico monto conforme a lo estipulado en el artículo 153 del Reglamento.

3.3. REQUISITOS DE LAS GARANTÍAS

Las garantías que se presenten deben ser incondicionales, solidarias, irrevocables y de realización automática en el país, al solo requerimiento de la Entidad. Asimismo, deben ser emitidas por empresas que se encuentren bajo la supervisión directa de la Superintendencia de

Banca, Seguros y Administradoras Privadas de Fondos de Pensiones y que cuenten con clasificación de riesgo B o superior. Asimismo, deben estar autorizadas para emitir garantías; o estar consideradas en la última lista de bancos extranjeros de primera categoría que periódicamente publica el Banco Central de Reserva del Perú.

Importante

Corresponde a la Entidad verificar que las garantías presentadas por el postor ganador de la buena pro y/o contratista cumplan con los requisitos y condiciones necesarios para su aceptación y eventual ejecución; sin perjuicio de la determinación de las responsabilidades funcionales que correspondan.

Advertencia

Los funcionarios de las Entidades no deben aceptar garantías emitidas bajo condiciones distintas a las establecidas en el presente numeral, debiendo tener en cuenta lo siguiente:

- 1. La clasificadora de riesgo que asigna la clasificación a la empresa que emite la garantía debe encontrarse listada en el portal web de la SBS (<http://www.sbs.gob.pe/sistema-financiero/clasificadoras-de-riesgo>).*
- 2. Se debe identificar en la página web de la clasificadora de riesgo respectiva, cuál es la clasificación vigente de la empresa que emite la garantía, considerando la vigencia a la fecha de emisión de la garantía.*
- 3. Para fines de lo establecido en el artículo 148 del Reglamento, la clasificación de riesgo B, incluye las clasificaciones B+ y B.*
- 4. Si la empresa que otorga la garantía cuenta con más de una clasificación de riesgo emitida por distintas empresas listadas en el portal web de la SBS, bastará que en una de ellas cumpla con la clasificación mínima establecida en el Reglamento.*

En caso exista alguna duda sobre la clasificación de riesgo asignada a la empresa emisora de la garantía, se deberá consultar a la clasificadora de riesgos respectiva.

De otro lado, además de cumplir con el requisito referido a la clasificación de riesgo, a efectos de verificar si la empresa emisora se encuentra autorizada por la SBS para emitir garantías, debe revisarse el portal web de dicha Entidad (<http://www.sbs.gob.pe/sistema-financiero/relacion-de-empresas-que-se-encuentran-autorizadas-a-emitar-cartas-fianza>).

Los funcionarios competentes deben verificar la autenticidad de la garantía a través de los mecanismos establecidos (consulta web, teléfono u otros) por la empresa emisora.

3.4. EJECUCIÓN DE GARANTÍAS

La Entidad puede solicitar la ejecución de las garantías conforme a los supuestos contemplados en el artículo 155 del Reglamento.

3.5. ADELANTOS

La Entidad puede entregar adelantos directos al contratista, los que en ningún caso exceden en conjunto del treinta por ciento (30%) del monto del contrato original, siempre que ello haya sido previsto en la sección específica de las bases.

3.6. PENALIDADES

3.6.1. PENALIDAD POR MORA EN LA EJECUCIÓN DE LA PRESTACIÓN

En caso de retraso injustificado del contratista en la ejecución de las prestaciones objeto del contrato, la Entidad le aplica automáticamente una penalidad por mora por cada día de atraso, de conformidad con el artículo 162 del Reglamento.

3.6.2. OTRAS PENALIDADES

La Entidad puede establecer penalidades distintas a la mencionada en el numeral precedente, según lo previsto en el artículo 163 del Reglamento y lo indicado en la sección específica de las bases.

Estos dos tipos de penalidades se calculan en forma independiente y pueden alcanzar cada una un monto máximo equivalente al diez por ciento (10%) del monto del contrato vigente, o de ser el caso, del ítem que debió ejecutarse.

3.7. PAGOS

El pago se realiza después de ejecutada la respectiva prestación, pudiendo contemplarse pagos a cuenta, según la forma establecida en la sección específica de las bases o en el contrato.

La Entidad paga las contraprestaciones pactadas a favor del contratista dentro de los diez (10) días calendario siguientes de otorgada la conformidad de los servicios, siempre que se verifiquen las condiciones establecidas en el contrato para ello, bajo responsabilidad del funcionario competente.

La conformidad se emite en un plazo máximo de quince (15) días, bajo responsabilidad del funcionario que debe emitir la conformidad.

En el caso que se haya suscrito contrato con un consorcio, el pago se realizará de acuerdo a lo que se indique en el contrato de consorcio.

Advertencia

En caso de retraso en los pagos a cuenta o pago final por parte de la Entidad, salvo que se deba a caso fortuito o fuerza mayor, esta reconoce al contratista los intereses legales correspondientes, de conformidad con el artículo 39 de la Ley y 171 del Reglamento, debiendo repetir contra los responsables de la demora injustificada.

3.8. INCUMPLIMIENTO DEL CONTRATO

Las causales para la resolución del contrato, serán aplicadas de conformidad con el artículo 36 de la Ley y 164 del Reglamento.

3.9. DISPOSICIONES FINALES

Todos los demás aspectos del presente procedimiento no contemplados en las bases se regirán supletoriamente por la Ley y su Reglamento, así como por las disposiciones legales vigentes.

SECCIÓN ESPECÍFICA

CONDICIONES ESPECIALES DEL PROCEDIMIENTO DE SELECCIÓN

(EN ESTA SECCIÓN LA ENTIDAD DEBERÁ COMPLETAR LA INFORMACIÓN EXIGIDA, DE ACUERDO A LAS INSTRUCCIONES INDICADAS)

CAPÍTULO I GENERALIDADES

1.1. ENTIDAD CONVOCANTE

Nombre : PROGRAMA SUBSECTORIAL DE IRRIGACIONES - PSI
RUC Nº : 20414868216
Domicilio legal : Av. Alameda del Corregidor 155 – Lima- Lima - La Molina
Teléfono: : 01-4244488
Correo electrónico: : log.especialista16@psi.gob.pe

1.2. OBJETO DE LA CONVOCATORIA

El presente procedimiento de selección tiene por objeto la contratación del servicio de consultoría de obra para SUPERVISION DE OBRA “AMPLIACIÓN Y MEJORAMIENTO DEL CANAL PRINCIPAL DEL SISTEMA DE RIEGO CONSTELACIÓN, DISTRITO DE YURACYACU, PROVINCIA DE RIOJA”. CUI 2114068.

1.3. VALOR REFERENCIAL⁴

El valor referencial asciende a S/ 261,908.07 (Doscientos sesenta y un mil novecientos ocho con 07/100 Soles), incluidos los impuestos de Ley y cualquier otro concepto que incida en el costo total del servicio de consultoría de obra. El valor referencial ha sido calculado al mes de agosto 2024.

Valor Referencial (VR)	Límite Inferior		Límite Superior	
	Con IGV	Sin IGV	Con IGV	Sin IGV
261,908.07 (Doscientos sesenta y un mil novecientos ocho con 07/100 Soles)	235,717.27 (doscientos treinta y cinco mil setecientos diecisiete con 27/100 soles)	199,760.40 (ciento noventa y nueve mil setecientos sesenta con 40/100 soles)	288,098.87 (doscientos ochenta y ocho mil noventa y ocho con 87/100 soles)	244,151.58 (Doscientos cuarenta y cuatro mil ciento cincuenta y uno con 58/100 soles)

DESCRIPCION DEL OBJETO	UNIDAD	PERIODO (Dias)	TARIFA DIARIA REFERENCIAL (Soles Inc. IGV)	VALOR REFERENCIAL TOTAL (Soles Inc. IGV)
Supervisión y Recepción de Obra	DIAS	180	1,356.2526	244,125.47
Liquidación de Obra (Art. 209 del RLCE)	DIAS	30	Suma Alzada	17,782.60
				261,908.07

1.4. EXPEDIENTE DE CONTRATACIÓN

⁴ El monto del valor referencial indicado en esta sección de las bases no debe diferir del monto del valor referencial consignado en la ficha del procedimiento en el SEACE. No obstante, de existir contradicción entre estos montos, primará el monto del valor referencial indicado en las bases aprobadas.

El expediente de contratación fue aprobado mediante FORMATO 02, N° 7-2024-MIDAGRI-PSI-AS04), de fecha 02 de setiembre de 2024.

1.5. FUENTE DE FINANCIAMIENTO

CANON SOBRECANON, REGALIAS, RENTA DE ADUANAS Y PARTICIPACIONES

Importante

La fuente de financiamiento debe corresponder a aquella prevista en la Ley de Equilibrio Financiero del Presupuesto del Sector Público del año fiscal en el cual se convoca el procedimiento de selección.

1.6. SISTEMA DE CONTRATACIÓN

El presente procedimiento se rige por el sistema de MIXTO DE SUMA ALZADA Y TARIFAS de acuerdo con lo establecido en el expediente de contratación respectivo.

Importante

En el caso de supervisión de obras, cuando se haya previsto que las actividades comprenden la liquidación del contrato de obra, la supervisión se rige bajo el sistema de tarifas mientras que la liquidación se rige bajo el sistema a suma alzada.

1.7. ALCANCES DEL REQUERIMIENTO

El alcance de la prestación está definido en el Capítulo III de la presente sección de las bases.

1.8. PLAZO DE PRESTACIÓN DEL SERVICIO DE CONSULTORÍA DE OBRA

Los servicios de consultoría de obra materia de la presente convocatoria se prestarán en el plazo de 210 días calendarios, en concordancia con lo establecido en el expediente de contratación.

El Servicio comprende las siguientes etapas:

1. Etapa de Supervisión y recepción de Obra, 180 días calendario
2. Etapa de Informe Final y Liquidación practicada al contrato de obra: 30 días calendario

La segunda etapa corresponde a la revisión de la liquidación de la liquidación presentada por el contratista y/o elaboración de la liquidación de contrato de obra, según sea el caso.

Importante

En el caso de supervisión de obras, el plazo inicial del contrato debe estar vinculado al del contrato de la obra a ejecutar y comprender hasta la liquidación de la obra, de conformidad con el artículo 10 de la Ley.

1.9. COSTO DE REPRODUCCIÓN Y ENTREGA DE BASES

Los participantes registrados tienen el derecho de recabar un ejemplar de las bases de forma gratuita en la Unidad Funcional de Abastecimiento de la Unidad de Administración del Programa Subsectorial de Irrigaciones, sito en la Av. Alameda del Corregidor N° 155 – La Molina.

Importante

El costo de entrega de un ejemplar de las bases no puede exceder el costo de su reproducción.

1.10. BASE LEGAL

- Ley N° 31953 – Ley de Presupuesto del Sector Público para el Año Fiscal 2024.
- Ley N° 31955 – Ley de Endeudamiento del Sector Público para el Año Fiscal 2024.
- Ley N° 31954 – Ley de Equilibrio Financiero del Presupuesto del Sector Público para el Año Fiscal 2024.
- Decreto Supremo N° 344-2018-EF – Reglamento de la Ley N° 30225, Ley de Contrataciones del Estado y modificatorias.
- Ley N° 27444 – Ley del Procedimiento Administrativo General y modificatorias.
- Decreto Supremo N° 082-2019-EF – Texto Único Ordenado de la Ley N° 32023 - 5, Ley de Contrataciones del Estado.
- Ley de Recursos Hídricos, Ley N°29338 y sus Reglamentos.
- Ley N° 32077 (Ley que establece un medio alternativo de garantías de cumplimiento en los procesos de Contratación Pública de las MYPE).

Las referidas normas incluyen sus respectivas modificaciones, de ser el caso.

CAPÍTULO II DEL PROCEDIMIENTO DE SELECCIÓN

2.1. CALENDARIO DEL PROCEDIMIENTO DE SELECCIÓN

Según el cronograma de la ficha de selección de la convocatoria publicada en el SEACE.

Importante

De conformidad con la vigesimosegunda Disposición Complementaria Final del Reglamento, en caso la Entidad (Ministerios y sus organismos públicos, programas o proyectos adscritos) haya difundido el requerimiento a través del SEACE siguiendo el procedimiento establecido en dicha disposición, no procede formular consultas u observaciones al requerimiento.

2.2. CONTENIDO DE LAS OFERTAS

2.2.1. OFERTA TÉCNICA

La oferta contendrá, además de un índice de documentos⁵, la siguiente documentación:

2.2.1.1. Documentación de presentación obligatoria

A. Documentos para la admisión de la oferta

a.1) Declaración jurada de datos del postor. (**Anexo N° 1**)

a.2) Documento que acredite la representación de quien suscribe la oferta.

En caso de persona jurídica, copia del certificado de vigencia de poder del representante legal, apoderado o mandatario designado para tal efecto.

En caso de persona natural, copia del documento nacional de identidad o documento análogo, o del certificado de vigencia de poder otorgado por persona natural, del apoderado o mandatario, según corresponda.

En el caso de consorcios, este documento debe ser presentado por cada uno de los integrantes del consorcio que suscriba la promesa de consorcio, según corresponda.

Advertencia

De acuerdo con el artículo 4 del Decreto Legislativo N° 1246, las Entidades están prohibidas de exigir a los administrados o usuarios la información que puedan obtener directamente mediante la interoperabilidad a que se refieren los artículos 2 y 3 de dicho Decreto Legislativo. En esa medida, si la Entidad es usuaria de la Plataforma de Interoperabilidad del Estado – PIDE⁶ y siempre que el servicio web se encuentre activo en el Catálogo de Servicios de dicha plataforma, no corresponderá exigir el certificado de vigencia de poder y/o documento nacional de identidad.

a.3) Declaración jurada de acuerdo con el literal b) del artículo 52 del Reglamento. (**Anexo N° 2**)

⁵ La omisión del índice no determina la no admisión de la oferta.

⁶ Para mayor información de las Entidades usuarias y del Catálogo de Servicios de la Plataforma de Interoperabilidad del Estado – PIDE ingresar al siguiente enlace <https://www.gobiernodigital.gob.pe/interoperabilidad/>

- a.4) Declaración jurada de cumplimiento de los Términos de Referencia contenidos en el numeral 3.1 del Capítulo III de la presente sección. (**Anexo N° 3**)
- a.5) Declaración jurada de plazo de prestación del servicio de consultoría de obra. (**Anexo N° 4**).
- a.6) Promesa de consorcio con firmas legalizadas, de ser el caso, en la que se consigne los integrantes, el representante común, el domicilio común y las obligaciones a las que se compromete cada uno de los integrantes del consorcio así como el porcentaje equivalente a dichas obligaciones. (**Anexo N° 5**)

Importante

El órgano encargado de las contrataciones o el comité de selección, según corresponda, verifica la presentación de los documentos requeridos. De no cumplir con lo requerido, la oferta se considera no admitida.

B. Documentos para acreditar los requisitos de calificación

Incorporar en la oferta los documentos que acreditan los “**Requisitos de Calificación**” que se detallan en el numeral 3.2 del Capítulo III de la presente sección de las bases.

2.2.1.2. Documentación de presentación facultativa:

- a) En el caso de microempresas y pequeñas empresas integradas por personas con discapacidad, o en el caso de consorcios conformados en su totalidad por estas empresas, deben presentar la constancia o certificado con el cual acredite su inscripción en el Registro de Empresas Promocionales para Personas con Discapacidad⁷.
- b) Incorporar en la oferta los documentos que acreditan los “**Factores de Evaluación**” establecidos en el Capítulo IV de la presente sección de las bases, a efectos de obtener el puntaje previsto en dicho Capítulo para cada factor.
- c) Solicitud de bonificación por tener la condición de micro y pequeña empresa. (**Anexo N° 11**).
- d) Los postores con domicilio en la provincia donde se prestará el servicio de consultoría de obra, o en las provincias colindantes, sean o no pertenecientes al mismo departamento o región, pueden presentar la solicitud de bonificación por servicios prestados fuera de la provincia de Lima y Callao, según **Anexo N° 10**.

Advertencia

El órgano encargado de las contrataciones o el comité de selección, según corresponda, no podrá exigir al postor la presentación de documentos que no hayan sido indicados en los acápites “Documentos para la admisión de la oferta”, “Requisitos de calificación” y “Factores de evaluación”.

2.2.2. OFERTA ECONÓMICA

La oferta económica expresada en SOLES. Adjuntar obligatoriamente el **Anexo N° 6**.

⁷ Dicho documento se tendrá en consideración en caso de empate, conforme a lo previsto en el artículo 91 del Reglamento.

El monto total de la oferta económica y los subtotales que lo componen deben ser expresados con dos (2) decimales. Los precios unitarios o tarifas pueden ser expresados con más de dos (2) decimales.

Importante

- *El órgano encargado de las contrataciones o el comité de selección, según corresponda, declara no admitidas las ofertas que no se encuentren dentro de los límites del valor referencial previstos en el numeral 28.2 del artículo 28 de la Ley.*
- *La estructura de costos, se presenta para el perfeccionamiento del contrato.*

2.3. DETERMINACIÓN DEL PUNTAJE TOTAL DE LAS OFERTAS

Una vez evaluadas las ofertas técnica y económica se procederá a determinar el puntaje total de las mismas.

El puntaje total de las ofertas es el promedio ponderado de ambas evaluaciones, obtenido de la aplicación de la siguiente fórmula:

$$PTPi = c_1 PT_i + c_2 Pe_i$$

Donde:

- PTPi = Puntaje total del postor i
PTi = Puntaje por evaluación técnica del postor i
Pei = Puntaje por evaluación económica del postor i
c₁ = Coeficiente de ponderación para la evaluación técnica.
c₂ = Coeficiente de ponderación para la evaluación económica.

Se aplicarán las siguientes ponderaciones:

- c₁ = 0.80
c₂ = 0.20

Donde: c₁ + c₂ = 1.00

2.4. PRESENTACIÓN DEL RECURSO DE APELACIÓN

“El recurso de apelación se presenta ante la Unidad de Trámite Documentario de la Entidad.

En caso el participante o postor opte por presentar recurso de apelación y por otorgar la garantía mediante depósito en cuenta bancaria, se debe realizar el abono en:

- N ° de Cuenta : 00-68-382750
Banco : BANCO DE LA NACION
N° CCI⁸ : 018-068-000068382750-75

”

2.5. REQUISITOS PARA PERFECCIONAR EL CONTRATO

⁸ En caso de transferencia interbancaria.

El postor ganador de la buena pro debe presentar los siguientes documentos para perfeccionar el contrato:

- a) Garantía de fiel cumplimiento del contrato o lo establecido en la Ley N° 32077 (Ley que establece un medio alternativo de garantías de cumplimiento en los procesos de contratación pública de las MYPE) según corresponda.
- b) Contrato de consorcio con firmas legalizadas ante Notario de cada uno de los integrantes, de ser el caso.
- c) Código de cuenta interbancaria (CCI) o, en el caso de proveedores no domiciliados, el número de su cuenta bancaria y la entidad bancaria en el exterior.
- d) Copia de la vigencia del poder del representante legal de la empresa que acredite que cuenta con facultades para perfeccionar el contrato, cuando corresponda.
- e) Copia de DNI del postor en caso de persona natural, o de su representante legal en caso de persona jurídica.

Advertencia

De acuerdo con el artículo 4 del Decreto Legislativo N° 1246, las Entidades están prohibidas de exigir a los administrados o usuarios la información que puedan obtener directamente mediante la interoperabilidad a que se refieren los artículos 2 y 3 de dicho Decreto Legislativo. En esa medida, si la Entidad es usuaria de la Plataforma de Interoperabilidad del Estado – PIDE⁹ y siempre que el servicio web se encuentre activo en el Catálogo de Servicios de dicha plataforma, no corresponderá exigir los documentos previstos en los literales e) y f).

- f) Domicilio para efectos de la notificación durante la ejecución del contrato.
- g) Autorización de notificación de la decisión de la Entidad sobre la solicitud de ampliación de plazo mediante medios electrónicos de comunicación¹⁰. **(Anexo N° 12)**
- h) Detalle de los precios unitarios de la oferta económica¹¹.
- i) Estructura de costos de la oferta económica.
- j) Detalle del monto de la oferta económica de cada uno de los servicios de consultoría de obra que conforman el paquete¹².
- k) Copia de los diplomas que acrediten la formación académica requerida del personal clave, en caso que el grado o título profesional requerido no se encuentren publicados en el Registro Nacional de Grados Académicos y Títulos Profesionales a cargo de la de la Superintendencia Nacional de Educación Superior Universitaria – SUNEDU¹³.
- l) Copia de (i) contratos y su respectiva conformidad o (ii) constancias o (iii) certificados o (iv) cualquier otra documentación que, de manera fehaciente demuestre la experiencia del personal clave.
- m) Copia de documentos que sustenten la propiedad, la posesión, el compromiso de compra venta o alquiler u otro documento que acredite la disponibilidad del requisito de calificación equipamiento estratégico. En el caso que el postor ganador sea un consorcio los documentos de acreditación de este requisito pueden estar a nombre del consorcio o de uno de sus integrantes¹⁴.

Importante

⁹ Para mayor información de las Entidades usuarias y del Catálogo de Servicios de la Plataforma de Interoperabilidad del Estado – PIDE ingresar al siguiente enlace <https://www.gobiernodigital.gob.pe/interoperabilidad/>

¹⁰ En tanto se implemente la funcionalidad en el SEACE, de conformidad con la Primera Disposición Complementaria Transitoria del Decreto Supremo N° 234-2022-EF.

¹¹ Incluir solo en caso de la contratación bajo el sistema a suma alzada.

¹² Incluir solo en caso de contrataciones por paquete.

¹³ <https://enlinea.sunedu.gob.pe/>

¹⁴ Incluir solo en caso se haya incluido el equipamiento estratégico como requisito de calificación.

- *La Entidad debe aceptar las diferentes denominaciones utilizadas para acreditar la carrera profesional requerida, aun cuando no coincida literalmente con aquella prevista en los requisitos de calificación (por ejemplo Ingeniería Ambiental, Ingeniería en Gestión Ambiental, Ingeniería y Gestión Ambiental u otras denominaciones).*
- *Los documentos que acreditan la experiencia del personal clave deben incluir como mínimo los nombres y apellidos del personal, el cargo desempeñado, el plazo de la prestación indicando el día, mes y año de inicio y culminación, el nombre de la Entidad u organización que emite el documento, la fecha de emisión y nombres y apellidos de quien suscribe el documento.*

En caso estos documentos establezcan el plazo de la experiencia adquirida por el personal clave en meses sin especificar los días la Entidad debe considerar el mes completo.

De presentarse experiencia ejecutada paralelamente (traslape), para el cómputo del tiempo de dicha experiencia sólo se considerará una vez el periodo traslapado. No obstante, de presentarse periodos traslapados en el supervisor de obra, no se considera ninguna de las experiencias acreditadas, salvo la supervisión de obras por paquete.

Se considerará aquella experiencia que no tenga una antigüedad mayor a veinticinco (25) años anteriores a la fecha de la presentación de ofertas.

Asimismo, la Entidad debe valorar de manera integral los documentos presentados para acreditar dicha experiencia. En tal sentido, aun cuando en los documentos presentados la denominación del cargo o puesto no coincida literalmente con aquella prevista en los requisitos de calificación, se deberá validar la experiencia si las actividades que realizó el profesional corresponden con la función propia del cargo o puesto requerido.

- *Cuando el postor ganador de la buena pro presenta como personal clave a profesionales que se encuentren prestando servicios como residente o supervisor en obras contratadas por la Entidad que no cuentan con recepción, procede otorgar plazo adicional para subsanar, conforme lo previsto en el literal a) del artículo 141 del Reglamento.*
- *En caso que el postor ganador de la buena pro sea un consorcio, las garantías que presente este para el perfeccionamiento del contrato, así como durante la ejecución contractual, de ser el caso, además de cumplir con las condiciones establecidas en el artículo 33 de la Ley y en el artículo 148 del Reglamento, deben consignar expresamente el nombre completo o la denominación o razón social de los integrantes del consorcio, en calidad de garantizados, de lo contrario no podrán ser aceptadas por las Entidades. No se cumple el requisito antes indicado si se consigna únicamente la denominación del consorcio, conforme lo dispuesto en la Directiva "Participación de Proveedores en Consorcio en las Contrataciones del Estado".*
- *En los contratos de consultoría de obras que celebren las Entidades con las micro y pequeñas empresas, estas últimas pueden otorgar como garantía de fiel cumplimiento el diez por ciento (10%) del monto del contrato, porcentaje que es retenido por la Entidad durante la primera mitad del número total de pagos a realizarse, de forma prorrateada en cada pago, con cargo a ser devuelto a la finalización del mismo, conforme lo establece el numeral 149.4 del artículo 149 y el numeral 151.2 del artículo 151 del Reglamento. Para dicho efecto los postores deben encontrarse registrados en el REMYPE, consignando en la Declaración Jurada de Datos del Postor (Anexo N° 1) o en la solicitud de retención de la garantía durante el perfeccionamiento del contrato, que tienen la condición de MYPE, lo cual será verificado por la Entidad en el link <http://www2.trabajo.gob.pe/servicios-en-linea-2-2> opción consulta de empresas acreditadas en el REMYPE.*

Importante

- *Corresponde a la Entidad verificar que las garantías presentadas por el postor ganador de la buena pro cumplan con los requisitos y condiciones necesarios para su aceptación y eventual ejecución; sin perjuicio de la determinación de las responsabilidades funcionales que correspondan.*
- *De conformidad con el Reglamento Consular del Perú aprobado mediante Decreto Supremo N° 076-2005-RE para que los documentos públicos y privados extendidos en el exterior tengan validez en el Perú, deben estar legalizados por los funcionarios consulares peruanos y refrendados por el Ministerio de Relaciones Exteriores del Perú, salvo que se trate de documentos públicos emitidos en países que formen parte del Convenio de la Apostilla, en cuyo caso bastará con que estos cuenten con la Apostilla de la Haya¹⁵.*
- *La Entidad no puede exigir documentación o información adicional a la consignada en el presente numeral para el perfeccionamiento del contrato.*

2.6. PERFECCIONAMIENTO DEL CONTRATO

El contrato se perfecciona con la suscripción del documento que lo contiene. Para dicho efecto el postor ganador de la buena pro, dentro del plazo previsto en el artículo 141 del Reglamento, debe presentar la documentación requerida en Programa Subsectorial de Irrigaciones – PSI, sito en Av. Alameda del Corregidor 155 – Lima – Lima – La Molina.

2.7. ADELANTOS¹⁶

“La Entidad otorgará un (01) adelanto directo por el monto máximo equivalente al 30% del monto del contrato original.

El contratista debe solicitar los adelantos dentro de los ocho (08) días siguientes a la suscripción del contrato, adjuntando a su solicitud la garantía por adelantos mediante carta fianza o póliza de caución acompañada del comprobante de pago correspondiente. Vencido dicho plazo no procede la solicitud.

La Entidad debe entregar el monto solicitado dentro de los siete (07) días siguientes a la presentación de la solicitud del contratista.

2.8. FORMA DE PAGO

La Entidad realizará el pago de la contraprestación pactada a favor del contratista en pagos parciales, según tarifas ofertadas durante la etapa de supervisión de obra, mientras que la etapa de liquidación de realizar en pago único.

Para efectos del pago de las contraprestaciones ejecutadas por el contratista, la Entidad debe contar con la siguiente documentación:

- Informe del funcionario responsable de la Unidad Gerencial de Infraestructura de Riego y

¹⁵ Según lo previsto en la Opinión N° 009-2016/DTN.

¹⁶ Si la Entidad ha previsto la entrega de adelantos, debe prever el plazo en el cual el contratista debe solicitar el adelanto, así como el plazo de entrega del mismo, conforme a lo previsto en el artículo 156 del Reglamento.

- Drenaje, emitiendo la conformidad de la prestación efectuada. Previo informe de la Subunidad gerencial de Ejecución y Supervisión del programa Subsectorial de irrigaciones
- Informe mensual de las actividades desarrolladas por el contratista
 - Valorización mensual de obra por avance que ejecuta el contratista
 - Informe inicial, de ser el caso
 - Comprobante de pago.

Dicha documentación requerida para el pago se debe presentar en mesa de partes de la Sede Central de la Entidad, sito en la Av. Alameda del Corregidor N°155, distrito de La Molina, Provincia y Departamento de Lima, dirigida a la Unidad Gerencial de Infraestructura de Riego y Drenaje.

2.9. REAJUSTE DE LOS PAGOS

Los Pagos estarán sujetos al reajuste establecido en el Artículo N° 38 del Reglamento de la Ley de Contrataciones del Estado.

$$Pr = [Po \times (Ir/Io)] - [(A/C) \times Po \times (Ir - Ia)/(Io)] - [(A/C) \times Po]$$

Donde:

- Pr = Monto de la Valorización reajustada.
Po = Monto de la Valorización correspondiente al mes de servicio, a precios del mes de la fecha del Valor Referencial
Ir = Índice General de Precios al Consumidor (INEI-LIMA) a la fecha de Valorización.
Io = Índice General de Precios al Consumidor (INEI-LIMA) al mes de la fecha del Valor Referencial
Ia = Índice General de Precios al Consumidor (INEI-LIMA) a la fecha de pago del Adelanto.
A = Adelanto en Efectivo entregado.
C = Monto del Contrato Principal

CAPÍTULO III REQUERIMIENTO

Importante

De conformidad con el numeral 29.8 del artículo 29 del Reglamento, el área usuaria es responsable de la adecuada formulación del requerimiento, debiendo asegurar la calidad técnica y reducir la necesidad de su reformulación por errores o deficiencias técnicas que repercutan en el proceso de contratación

3.1. TERMINOS DE REFERENCIA



Ministerio
de Desarrollo Agrario
y Riego

Despacho Viceministerial de
Desarrollo de Agricultura Familiar
e Infraestructura Agraria y Riego

Programa
Subsectorial de
Irrigaciones



"Decenio de la Igualdad de Oportunidades para Mujeres y Hombres"
"Año de la unidad, la paz y el desarrollo"

TÉRMINOS DE REFERENCIA

SERVICIO DE CONSULTORÍA DE SUPERVISIÓN DE OBRA



Firmado digitalmente por RIGOS
GARRO Alberto Tardoro FAU
2041486216 hard
Motivo: Day Visto Bueno
Fecha: 08-07-2024 18:11:32 -05:00



PROGRAMA
SUBSECTORIAL
DE IRRIGACIONES



Firmado digitalmente por
VALVERDE MILANOVICH Andres Mi
FAU 2041486216 hard
Motivo: Day Visto Bueno
Fecha: 08-07-2024 17:39:56 -05:00

SERVICIO DE CONSULTORÍA DE SUPERVISIÓN DE OBRA:

**"AMPLIACIÓN Y MEJORAMIENTO DEL CANAL
PRINCIPAL DEL SISTEMA DE RIEGO
CONSTELACIÓN, DISTRITO DE YURACYACU,
PROVINCIA DE RIOJA". CUI 2114068**

LIMA, 2024





PERÚ Ministerio de Desarrollo Agrario y Riego

Despacho Viceministerial de Desarrollo de Agricultura Familiar e Infraestructura Agraria y Riego

Programa Subsectorial de Irrigaciones



PROGRAMA SUBSECTORIAL DE IRRIGACIONES

"Decenio de la Igualdad de Oportunidades para Mujeres y Hombres"
"Año de la unidad, la paz y el desarrollo"

TÉRMINOS DE REFERENCIA

SERVICIO DE SUPERVISIÓN DE LA OBRA "AMPLIACIÓN Y MEJORAMIENTO DEL CANAL PRINCIPAL DEL SISTEMA DE RIEGO CONSTELACIÓN, DISTRITO DE YURACYACU, PROVINCIA DE RIOJA". CUI 2114068



Firmado digitalmente por RIOS GARRO Alberto Teodoro FAU 20414868216 hard Motivo: Doy Visto Bueno Fecha: 08-07-2024 18:11:32 -05:00

CONTENIDO



Firmado digitalmente por VALVERDE MILANOVICH Andres FAU 20414868216 hard Motivo: Doy Visto Bueno Fecha: 09-07-2024 17:29:56 -05:00

1. Denominación de la contratación
2. Finalidad Publica
3. Antecedentes
4. Objetivos del servicio
5. Normas y reglamentos
6. Información del Proyecto
7. Aprobación y Modificaciones del expediente técnico
8. Disponibilidad del terreno
9. Lugar de ejecución del servicio
10. Alcances y descripción de la obra
11. Valor estimado del Servicio de Supervisión
12. Plazo de ejecución del servicio
13. Sistema de contratación
14. Modalidad de ejecución contractual
15. Recursos a ser provistos por el Supervisor
16. Recursos, información y facilidades a ser provistos por la Entidad
17. Seguros
18. Consideraciones específicas
19. Experiencia mínima del consultor en la especialidad
20. Requisitos mínimos del personal
21. Del equipamiento
22. Características técnicas del servicio a realizar
23. Productos a obtener
24. Requisitos mínimos que debe cumplir el postor
25. Garantías mínimas del servicio
26. Fórmula polinómica
27. Forma de pago
28. Conformidad de servicio
29. Liquidación del servicio de Supervisión
30. Constancia de prestación final
31. Adelantos
32. Facultades del Supervisor
33. Condiciones generales
34. Responsabilidad por vicios ocultos
35. Penalidades por mora en la ejecución de la prestación
36. Otras penalidades
37. Otras condiciones adicionales
38. Cuaderno de obra digital
39. Requisitos de calificación
40. Desagregado analítico de gastos de supervisión

Av. Alameda del Corregidor N° 155 - La Molina
T: (511) 424-4488
www.gob.pe/psi





PERÚ Ministerio de Desarrollo Agrario y Riego

Despacho Viceministerial de Desarrollo de Agricultura Familiar e Infraestructura Agraria y Riego

Programa Subsectorial de Irrigaciones



PROGRAMA SUBSECTORIAL DE IRRIGACIONES

"Decenio de la Igualdad de Oportunidades para Mujeres y Hombres"
"Año de la unidad, la paz y el desarrollo"

TÉRMINOS DE REFERENCIA

SERVICIO DE SUPERVISIÓN DEL SALDO DE OBRA "AMPLIACIÓN Y MEJORAMIENTO DEL CANAL PRINCIPAL DEL SISTEMA DE RIEGO CONSTELACIÓN, DISTRITO DE YURACYACU, PROVINCIA DE RIOJA". CUI 2114068



Firmado digitalmente por RIOS GARRO Alberto Teodoro FAU 20414868216 hard Motivo: Doy Visto Bueno Fecha: 08-07-2024 18:11:32 -05:00

1. DENOMINACIÓN DE LA CONTRATACIÓN

Servicio de Supervisión de la ejecución de la obra "Ampliación y mejoramiento del canal principal del sistema de riego constelación, distrito de Yuracyacu, provincia de Rioja" CUI 2114068, la cual se sustenta en los siguientes documentos:

1°	La Modificación del expediente técnico de la obra ha sido aprobado mediante: Resolución Jefatural N° 0037-2024-MIDAGRI-DVDAFIR/PSI-UGIRD de fecha 19 de junio del 2024.
2°	Mediante Resolución Jefatural N° 0171-2023-MIDAGRI-DVDAFIR/PSI-UGIRD de fecha 19 de diciembre del 2023, se aprueba administrativamente el expediente técnico de la obra.



Firmado digitalmente por VALVERDE MILANOVICH Andres Mi FAU 20414868216 hard Motivo: Doy Visto Bueno Fecha: 09-07-2024 17:29:56 -05:00

2. FINALIDAD PÚBLICA

Realizar la Supervisión de la ejecución de la Obra "Ampliación y mejoramiento del canal principal del sistema de riego constelación, distrito de Yuracyacu, provincia de Rioja", a fin de asegurar la correcta y oportuna ejecución de la obra..

3. ANTECEDENTES

- 3.1 **EL PROGRAMA SUBSECTORIAL DE IRRIGACIONES - PSI**, es una unidad ejecutora del Ministerio de Agricultura y Riego, que tiene por objetivo principal promover el desarrollo sostenible de los sistemas de riego en la costa y sierra, el fortalecimiento de las organizaciones de usuarios, el desarrollo de capacidades de gestión, así como la difusión del uso de tecnologías modernas de riego, para contribuir con el incremento de la producción y productividad agrícola, que permitirá mejorar la rentabilidad del agro y elevar los estándares de vida de los agricultores.
- 3.2 Mediante Informe Técnico Nro. 0011-2014-GRSM/GRPYP-SGPPEL-LARS de fecha 10 de marzo de 2014, la Oficina de Programación de Inversiones (OPI) del Gobierno Regional San Martín, declaró la viabilidad del Proyecto de Inversión (PI), con código SNIP 106647 "Ampliación y mejoramiento del canal principal del sistema de riego constelación, distrito de Yuracyacu, provincia de Rioja", con un monto de inversión por la suma de S/ 3 097 702.00.
- 3.3 En fecha 11 de marzo de 2016, con sustento en el Oficio N° 312-2016-MINAGRI-PSI, la OPI del Gobierno Regional de San Martín realiza el primer registro de Variaciones en la Fase de Inversión (F15 SNIP) del proyecto, por la suma de S/ 3,551,136.23 (Tres millones quinientos

Av. Alameda del Corregidor N° 155 - La Molina
T: (511) 424-4488
www.gob.pe/psi





PERÚ Ministerio de Desarrollo Agrario y Riego

Despacho Viceministerial de Desarrollo de Agricultura Familiar e Infraestructura Agraria y Riego

Programa Subsectorial de Irrigaciones



PROGRAMA SUBSECTORIAL DE IRRIGACIONES

"Decenio de la Igualdad de Oportunidades para Mujeres y Hombres"
"Año de la unidad, la paz y el desarrollo"



Firmado digitalmente por RIOS
GARRO Alberto Teodoro FAU
20414868216 hard
Motivo: Doy Visto Bueno
Fecha: 08-07-2024 18:11:32 -05:00



Firmado digitalmente por
VALVERDE MILANOVICH Andres Mi
FAU 20414868216 hard
Motivo: Doy Visto Bueno
Fecha: 09-07-2024 17:29:56 -05:00

- cincuenta y un mil ciento treinta y seis con 23/100 soles), producto de la culminación del Expediente Técnico
- 3.4 Con fecha 29 de setiembre de 2017, con Resolución Directoral N° 406-2017- MINAGRI- PSI, se aprueba el Expediente Técnico del proyecto, considerando que se ha realizado la actualización del presupuesto por la suma de S/ 3'999,765.85 (Tres millones novecientos noventa y nueve mil setecientos sesenta y cinco con 85/100 soles).
- 3.5 Con fecha 17 de octubre de 2017, el PSI convocó al procedimiento de selección por Licitación Pública N° 015-2017-MINAGRI-PSI, cuyo objeto es la contratación de la ejecución del proyecto de inversión.
- 3.6 Con fecha 24 de abril de 2018, mediante Resolución Directoral N° 142-2018-MINAGRI-PSI, la Entidad resuelve declarar de oficio la nulidad de la Licitación Pública N° 015-2017-MINAGRI-PSI – Primera convocatoria.
- 3.7 Con fecha 13 de julio de 2018, la OPMI del Gobierno Regional de San Martín actualiza la institucionalidad del proyecto con respecto al registro de Unidad Ejecutora de Inversiones (UEI) y Presupuestal (UEP), a favor del Programa Subsectorial de Irrigaciones – PSI.
- 3.8 El 09 de enero de 2020, con Resolución Directoral N° 007-2020-MINAGRI-PSI-DIR, se aprueba la modificación del Expediente Técnico por actualización de costos, cuyo presupuesto asciende a S/ 4'165,365.14 (Cuatro millones ciento sesenta y cinco mil trescientos sesenta y cinco con 14/100 soles).
- 3.9 En fecha 21 de setiembre de 2021, la OPMI del Gobierno Regional de San Martín, registra el cambio de Unidad Formuladora a favor del Programa Subsectorial de Irrigaciones – PSI.
- 3.10 Con fecha 27 de octubre de 2022, el Consultor José Luis Cabanillas Hernández firma la Orden de Servicio N° 1858-2022-PSI, donde el PSI contrata el Servicio de Consultoría para la reformulación y/o actualización del expediente técnico del proyecto "Ampliación y mejoramiento del canal principal del sistema de riego Constelación, distrito de Yuracyacu, provincia de Rioja".
- 3.11 Con fecha 25 de noviembre de 2022, el Señor Frank Angel Mallma Acuña, firma la Orden de Servicio N° 0002130-2022-PSI, donde el PSI contrata el Servicio de Supervisión para la elaboración del expediente técnico del proyecto "Ampliación y mejoramiento del canal principal del sistema de riego Constelación, distrito de Yuracyacu, provincia de Rioja".
- 3.12 Mediante Carta N° 004-2022-ET-FM, de fecha 25 de enero de 2023, el Supervisor remite el expediente técnico en físico del proyecto "Ampliación y mejoramiento del canal principal del sistema de riego Constelación, distrito de Yuracyacu, provincia de Rioja".
- 3.13 Con fecha 13 de noviembre de 2023, mediante CARTA N° 8 y 9-2023-ET-FM, se remite el Expediente Técnico en físico y el Informe de Conformidad del expediente técnico "Ampliación y mejoramiento del canal principal del sistema de riego Constelación, distrito de Yuracyacu, provincia de Rioja", en versión física, así como también el Informe de Conformidad del Proyecto.
- 3.14 Con fecha 04 de diciembre de 2023, mediante Informe N° 589-2023-MIDAGRI-DVDAFIR/PSI-UGIRD-SUGEP/JDSP, se otorga Opinión Favorable a las consideraciones técnicas planteadas en el Expediente Técnico.
- 3.15 Con fecha 19 de diciembre de 2023, mediante Informe N° 2496-2023-MIDAGRI-DVDAFIR/PSI-UGIRD-SUGEP, emite CONFORMIDAD al

Av. Alameda del Corregidor N° 155 - La Molina
T: (511) 424-4488
www.gob.pe/psi



BICENTENARIO DEL PERÚ
2021 - 2024



PERÚ Ministerio de Desarrollo Agrario y Riego

Despacho Viceministerial de Desarrollo de Agricultura Familiar e Infraestructura Agraria y Riego

Programa Subsectorial de Irrigaciones



PROGRAMA SUBSECTORIAL DE IRRIGACIONES

"Decenio de la Igualdad de Oportunidades para Mujeres y Hombres"
"Año de la unidad, la paz y el desarrollo"



Firmado digitalmente por RIOS GARRO Alberto Teodoro FAU 20414868216 hard Motivo: Doy Visto Bueno Fecha: 08-07-2024 18:11:32 -05:00



Firmado digitalmente por VALVERDE MILANOVICH Andres Mi FAU 20414868216 hard Motivo: Doy Visto Bueno Fecha: 09-07-2024 17:29:56 -05:00

Expediente Técnico, tomando como referencia el Informe N° 0631-2023-MIDAGRI-DVDAFIR/PSI-UGIRD-SUGEP/JDSP e Informe N° 047-2023-MIDAGRI-DVDAFIR/PSI-UPPS-JLPV, solicitando que se sirva realizar las modificaciones en la fase de ejecución y emitir el acto resolutorio.

- 3.16 Mediante Resolución Jefatural N° 0171-2023-MIDAGRI-DVDAFIR/PSI-UGIRD del 19 de diciembre de 2023, se aprueba administrativamente la reformulación del Expediente Técnico "Ampliación y mejoramiento del canal principal del sistema de riego Constelación, distrito de Yuracyacu, provincia de Rioja". CUI 2114068, con un valor estimado de inversión que asciende a S/. 5'751,819.27, el cual se realizará en el plazo de ciento ochenta (180) días calendario.
- 3.17 Mediante Acta de la sesión extraordinaria presencial N° 004-2024 del Comité Fondo Sierra Azul, de fecha 08 de febrero de 2024, el pleno del comité tomó el Acuerdo N° 010-2024-MIDAGRI-CFSA, donde se decide Aprobar por Unanimidad la admisión, selección, priorización y aprobación en un solo acto de una inversión de s/ 5'327,984 soles, para el financiamiento de la ejecución física de la Obra "Ampliación y Mejoramiento del Canal Principal del Sistema de Riego Constelación, Distrito de Yuracyacu, Provincia de Rioja".
- 3.18 Mediante Memorando N° 368-2024-MIDAGRI-DVDAFIR/PSI-UGIRD del 23 de febrero de 2024, la UGIRD solicita a la Unidad de Planeamiento Presupuesto y Seguimiento, efectuar las acciones pertinentes para el trámite de incorporación de recursos aprobados por el Fondo Sierra Azul.
- 3.19 Mediante Oficio N° 060-2024-MIDAGRI-DVDAFIR/PSI-UPPS del 27 de febrero de 2024, la Unidad de Planeamiento Presupuesto y Seguimiento solicita a la Oficina General de Planeamiento y Presupuesto del MIDAGRI, efectuar la incorporación de recursos aprobados mediante Acta de la sesión extraordinaria presencial N° 004-2024 del Comité Fondo Sierra Azul.
- 3.20 Mediante Memorando N° 491-2024-MIDAGRI-DVDAFIR/PSI-UGIRD del 08 de marzo de 2024, la UGIRD remite a la SUGEP, las observaciones realizadas por la SUGES, al expediente técnico de la obra aprobada mediante Resolución Jefatural N° 0171-2023-MIDAGRI-DVDAFIR/PSI-UGIRD.
- 3.21 Mediante CARTA Nro 001-2024-JLCH/CP del 20 de marzo de 2024, el Consultor encargado de la Elaboración del Expediente Técnico y el Supervisor del Expediente Técnico, de manera adecuada, remiten la absolución y aclaración de las observaciones al Expediente Técnico.
- 3.22 Mediante Resolución Jefatural N° 00037-2024-MIDAGRI-DVDAFIR/PSIUGIRD DEL 19 de junio del 2024, se aprobó la modificación del expediente técnico de obra.

4 OBJETIVO DEL SERVICIO

Contratar los servicios de una Persona Natural o Jurídica con la finalidad de asegurar la correcta y oportuna ejecución de las partidas comprendidas en el expediente técnico de Obra: **"AMPLIACIÓN Y MEJORAMIENTO DEL CANAL PRINCIPAL DEL SISTEMA DE RIEGO CONSTELACIÓN, DISTRITO DE YURACYACU, PROVINCIA DE RIOJA"**, a ser contratado por el Programa Subsectorial de Irrigaciones, se controlen adecuadamente, durante la ejecución

Av. Alameda del Corregidor N° 155 - La Molina
T: (511) 424-4488
www.gob.pe/psi





PERÚ Ministerio de Desarrollo Agrario y Riego

Despacho Viceministerial de Desarrollo de Agricultura Familiar e Infraestructura Agraria y Riego

Programa Subsectorial de Irrigaciones



PROGRAMA SUBSECTORIAL DE IRRIGACIONES

"Decenio de la Igualdad de Oportunidades para Mujeres y Hombres"
"Año de la unidad, la paz y el desarrollo"

de la misma y velar de forma adecuada y permanente la ejecución de la obra, para el cumplimiento del contrato de ejecución de obra.

5 NORMAS Y REGLAMENTOS



Firmado digitalmente por RIOS
GARRO Alberto Teodoro FAU
20414868216 hard
Motivo: Doy Visto Bueno
Fecha: 08-07-2024 18:11:32 -05:00

La Supervisión de la obra deberá realizarse de acuerdo con los dispositivos legales y normas técnicas vigentes, que se indican a continuación, las cuales no son limitativas, siendo que es aplicable toda norma pertinente adicional:



Firmado digitalmente por
VALVERDE MILANOVICH Andres Mi
FAU 20414868216 hard
Motivo: Doy Visto Bueno
Fecha: 09-07-2024 17:29:56 -05:00

- Texto Único Ordenado de la Ley N° 30225, Ley de Contrataciones del Estado, aprobada mediante Decreto Supremo N° 082-2019-EF y sus modificaciones (LCE).
- Reglamento de la Ley N° 30225, Ley de Contrataciones del Estado, aprobada mediante Decreto Supremo N° 344-2018-EF y sus modificaciones (**Reglamento de la Ley de Contrataciones del Estado o RLCE**).
- Ley N° 31954, Ley de Equilibrio Financiero del Presupuesto del Sector Público para el año fiscal 2024.
- Decreto Supremo N° 011-79-VC, sus modificatorias, ampliatorias y complementarias.
- Decreto Supremo N° 011-2022-MC, que aprueba el Reglamento de intervenciones arqueológicas.
- Ley N° 29783, Ley de Seguridad y Salud en el Trabajo.
- Decreto Supremo N° 005-2012-TR, Reglamento de la Ley N° 29783.
- Decreto Supremo N° 011-2006-VIVIENDA, que aprueba el Reglamento Nacional de Edificaciones.
- Decreto Legislativo N° 1252, que crea el Sistema Nacional de Programación Multianual y Gestión de Inversiones.
- Directiva N° 001-2019-EF/63.011, Directiva General del Sistema Nacional de Programación Multianual y Gestión de Inversiones.
- Ley N° 29338, Ley de Recursos Hídricos.
- D.L. N° 1071, Decreto Legislativo que norma el arbitraje.
- D.S. N° 004-2019-JUS, que aprueba el TUO de la Ley N° 27444. Ley del Procedimiento Administrativo General.
- Ley N° 31465, que modifica la Ley N° 27444, que facilita la recepción documental digital.
- Código Civil, Decreto Legislativo N° 295.
- Ley N° 27806 - Ley de Transparencia y Acceso a la Información Pública.
- Resolución de Contraloría N° 147-2016-CG.
- Ley General del Ambiente N° 28611 Código Civil.
- Directivas del OSCE.
- Directiva N° 009-2020-OSCE/CD, "Lineamientos para el Uso de Cuaderno de Obra Digital".
- Resolución Ministerial N° 022-2024/MINSA del 13 de enero de 2024, que deroga la Directiva Administrativa N° 339-MINSA/DGIESP-2023 y aprueba la Directiva Administrativa N° 349-MINSA/DGIESP-2024, que

Av. Alameda del Corregidor N° 155 - La Molina
T: (511) 424-4488
www.gob.pe/psi





Ministerio
de Desarrollo Agrario
y Riego

Despacho Viceministerial de
Desarrollo de Agricultura Familiar
e Infraestructura Agraria y Riego

Programa
Subsectorial de
Irrigaciones



PROGRAMA
SUBSECTORIAL
DE IRRIGACIONES

"Decenio de la Igualdad de Oportunidades para Mujeres y Hombres"
"Año de la unidad, la paz y el desarrollo"

establece las disposiciones para la vigilancia, prevención y control de la salud de los Trabajadores con riesgo de exposición a SARS-CoV-2.

- Las referidas normas incluyen sus respectivas modificaciones, de ser el caso.



Firmado digitalmente por RIOS
GARRO Alberto Teodoro FAU
20414868216 hard
Motivo: Doy Visto Bueno
Fecha: 08-07-2024 18:11:32 -05:00

6 INFORMACIÓN DEL PROYECTO DE INVERSIÓN.

Nombre del PIP o inversión : **AMPLIACION Y MEJORAMIENTO DEL CANAL PRINCIPAL DEL SISTEMA DE RIEGO CONSTELACION, DISTRITO DE YURACYACU, PROVINCIA DE RIOJA**

Código del PIP, de ser el caso : 2114068

Nivel de los estudios de pre inversión, según corresponda.

Fecha de declaración de viabilidad, de ser el caso : 10 de marzo del 2014



Firmado digitalmente por
VALVERDE MILANOVICH Andres Mi
FAU 20414868216 hard
Motivo: Doy Visto Bueno
Fecha: 09-07-2024 17:29:56 -05:00

7 APROBACIÓN Y MODIFICACIONES DEL EXPEDIENTE TÉCNICO.

• Aprobación del expediente técnico.

El Expediente Técnico fue aprobado mediante Resolución Directoral N° 406-2017- MINAGRI- PSI de fecha 29 de setiembre del 2017.

• Primera actualización el expediente técnico.

La primera actualización del expediente técnico fue aprobado mediante Resolución Directoral N° 007-2020-MINAGRI-PSI-DIR de fecha 09 de enero de 2020.

• Segunda Actualización del expediente técnico.

La Segunda actualización del expediente técnico fue aprobado mediante Resolución Jefatural N° 171-2023-MIDAGRI-DVDAFIR/PSI-UGIRD, de fecha 19 de diciembre de 2023.

• Modificación del expediente técnico.

La Modificación del expediente técnico fue aprobado mediante Resolución Jefatural N° 037-2024-MIDAGRI-DVDAFIR/PSI-UGIRD, de fecha 19 de junio de 2024.

8 DISPONIBILIDAD DEL TERRENO:

La disponibilidad de terreno está garantizada y sustentada mediante el Acta de Libre Disponibilidad de Terrenos para la ejecución del Proyecto, firmada por la Directiva de la Junta de Usuarios del Sector Hidráulico Menor Alto Mayo Clase A, de fecha 09 de agosto de 2023.

9 LUGAR DE EJECUCIÓN DEL SERVICIO

9.1 Ubicación política del lugar de ejecución del servicio de supervisión de la obra.

Av. Alameda del Corregidor N° 155 - La Molina
T: (511) 424-4488
www.gob.pe/psi





PERÚ Ministerio de Desarrollo Agrario y Riego

Despacho Viceministerial de Desarrollo de Agricultura Familiar e Infraestructura Agraria y Riego

Programa Subsectorial de Irrigaciones



PROGRAMA SUBSECTORIAL DE IRRIGACIONES

"Decenio de la Igualdad de Oportunidades para Mujeres y Hombres"
"Año de la unidad, la paz y el desarrollo"

El lugar de ejecución del servicio de supervisión de la obra, se ubica en:

- Región : San Martín
- Provincia : Rioja
- Distrito : Yuracyacu
- Localidad : Constelación
- Administración del Agua : Alto Mayo
- Bloque de Riego : Yuracyacu
- Ubigeo : 220809



Firmado digitalmente por RIOS
GARRO Alberto Teodoro FAU
20414868216 hard
Motivo: Doy Visto Bueno
Fecha: 08-07-2024 18:11:32 -05:00

Figura N° 1: Ubicación de la obra en el mapa político del Perú.

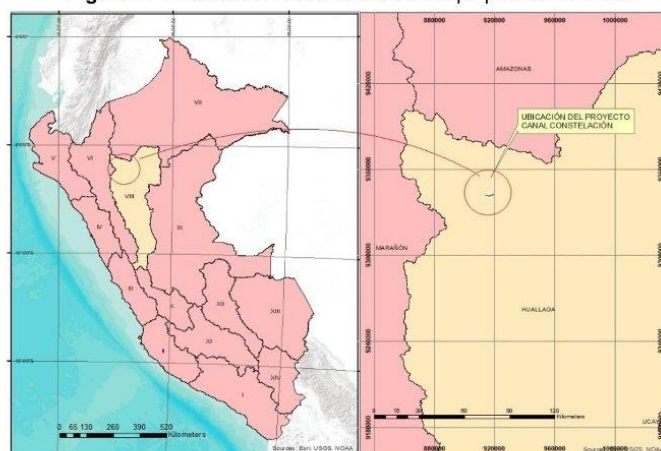

Firmado digitalmente por
VALVERDE MILANOVICH Andres Mi
FAU 20414868216 hard
Motivo: Doy Visto Bueno
Fecha: 09-07-2024 17:29:56 -05:00

Figura N° 2: Ubicación del lugar de la obra en el Mapa político del Departamento de San Martín



Av. Alameda del Corregidor N° 155 - La Molina
T: (511) 424-4488
www.gob.pe/psi



BICENTENARIO DEL PERÚ
2021 - 2024



PERÚ Ministerio de Desarrollo Agrario y Riego

Despacho Viceministerial de Desarrollo de Agricultura Familiar e Infraestructura Agraria y Riego

Programa Subsectorial de Irrigaciones



PROGRAMA SUBSECTORIAL DE IRRIGACIONES

"Decenio de la Igualdad de Oportunidades para Mujeres y Hombres"
"Año de la unidad, la paz y el desarrollo"

Figura N° 3: Vista satelital del Distrito Yuracyacu

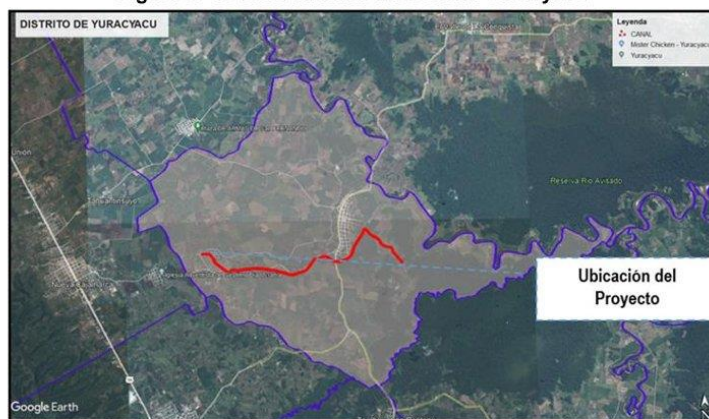

Firmado digitalmente por RIOS
GARRO Alberto Teodoro FAU
20414868216 hard
Motivo: Doy Visto Bueno
Fecha: 08-07-2024 18:11:32 -05:00



Firmado digitalmente por
VALVERDE MILANOVICH Andres Mi
FAU 20414868216 hard
Motivo: Doy Visto Bueno
Fecha: 09-07-2024 17:29:56 -05:00

10 ALCANCES Y DESCRIPCIÓN DE LA OBRA

La ejecución de la obra comprende los siguientes componentes y metas.

- a. **Revestimiento de Canal:** Serán revestidos un total de 5,091.77 metros de canal, se empleará para ello concreto $f'c=175$ kg/cm², con un espesor de 7.5 cm y una pendiente variable.

El desarrollo del canal presenta cuatro (04) tipos de secciones de canal, en concordancia a las características hidráulicas y topográficas presentes.

- **Canal Tipo I:** Presenta una Long. Tramo = 0.325 km, caudal (Q) = 1.02 m³/s, base (b) = 1.40 m, una altura (H) = 0.90 m, talud (Z) = 1, rugosidad (n) = 0.014. Prog. (0+000 – 0+325)
- **Canal Tipo II:** Presenta una Long. Tramo = 1,946.64 ml, caudal (Q) = 0.865 a 0.755 m³/s, base (b) = 1.40 m, una altura (H) = 0.60 m, talud (Z) = 1, rugosidad (n) = 0.014. Prog. (3+630.00 – 5+576.64).
- **Canal Tipo III:** Presenta una Long. Tramo = 1,526.98 ml, caudal (Q) = 0.745 a 0.72 m³/s, base (b) = 1.50 m, una altura (H) = 0.60 m, talud (Z) = 1, rugosidad (n) = 0.014. Prog. (5+576.00 – 7+104.00).
- **Canal Tipo IV:** Presenta una Long. Tramo = 1,293.146 ml, caudal (Q) = 0.615 a 0.595 m³/s, base (b) = 1.40 m, una altura (H) = 0.60 m, talud (Z) = 1, rugosidad (n) = 0.014. Prog. (7+103.62 – 8+396.77).

Av. Alameda del Corregidor N° 155 - La Molina
T: (511) 424-4488
www.gob.pe/psi





Ministerio
de Desarrollo Agrario
y Riego

Despacho Viceministerial de
Desarrollo de Agricultura Familiar
e Infraestructura Agraria y Riego

Programa
Subsectorial de
Irrigaciones



PROGRAMA
SUBSECTORIAL
DE IRRIGACIONES

"Decenio de la Igualdad de Oportunidades para Mujeres y Hombres"
"Año de la unidad, la paz y el desarrollo"



Firmado digitalmente por RIOS
GARRO Alberto Teodoro FAU
20414868216 hard
Motivo: Doy Visto Bueno
Fecha: 08-07-2024 18:11:32 -05:00

b. Habilitación de 1.530 km de Camino de Vigilancia: Es parte de la meta la construcción de un camino de servicio de vigilancia peatonal, con una longitud de 1.530 km, para lo cual se ejecutará con relleno de material de préstamo compactado, y una capa de afirmado compactado de $e = 0.20$ m, G.C.>95% Proctor Modificado y 4.0 m. de ancho, de acuerdo a lo solicitado.

c. Construcción de un (01) Aforador Tipo RBC: De concreto armado $f'c=210$ kg/cm², solado de $f'c=100$ kg/cm², espesor (e) = 0.05 m. Acero $f_y=4200$ kg/cm², contará con una regla graduada de material de mármol, recibirá para lectura un caudal (Q) = 1.0 m³/s, ubicado en la progresiva 0+148.8.

d. Construcción de veinticuatro (24) Tomas Laterales Simples y cinco (05) Tomas Laterales Dobles: Obras de arte encargadas de recepcionar el caudal proveniente del canal y trasvasar a ambas márgenes, tanto derecha como izquierda; de acuerdo al requerimiento de las hectáreas a irrigar. Se considera concreto $f'c=100$ Kg/cm², para solado ($e=5.0$ cm), concreto $f'c=210$ Kg/cm², con acero de refuerzo $f_y=4200$ kg/cm².



Firmado digitalmente por
VALVERDE MILANOVICH Andres Mi
FAU 20414868216 hard
Motivo: Doy Visto Bueno
Fecha: 09-07-2024 17:29:56 -05:00

e. Construcción de dieciséis (16) Alcantarillas de Pase Vehicular: De concreto armado $f'c=210$ kg/cm², solado de $f'c=100$ kg/cm² (e) =0.05m, acero de refuerzo $f_y=4200$ kg/cm², se tienen hasta 4 tipos de alcantarillas, todas de sección rectangular.

- **Tipo I** : Caudal (Q) = 1.0m³, base (b) = 1.40m, altura (H) = 0.90m.
- **Tipo II** : Caudal (Q) = 0.75m³, 0.60m³, base (b) = 1.40m, altura (H) = 0.60m.
- **Tipo III** : Caudal (Q) = 0.30m³, base (b) = 1.00 m, altura (H) = 0.60 m.
- **Tipo IV** : Caudal (Q) = 0.15m³, base (b) = 0.60m, altura (H) = 0.60m.

f. Construcción de dieciocho (18) Pasarelas Peatonales. De concreto armado $f'c=210$ kg/cm², solado de $f'c=100$ kg/cm² (e) =0.05m, acero de refuerzo $f_y=4200$ kg/cm², se tiene dos (02) tipos de pasarela.

- **Tipo I:** Luz Losa = 3.20m, Ancho losa = 2.00m, espesor losa = 0.20m.
- **Tipo II:** Luz Losa = 3.10m, Ancho losa = 2.00m, espesor losa = 0.20m.

g. Construcción de cuarenta y nueve (49) Transiciones de Entrada y Salida: Se consideró la construcción de transiciones para ir modificando en forma gradual la sección transversal en el canal, tomas laterales, alcantarillas, tomando en cuenta las diferentes formas de sección transversal, pendiente o dirección, sentido. De concreto armado $f'c=210$ kg/cm², solado de $f'c=100$ kg/cm² (e) =0.05m, acero de refuerzo $f_y=4200$ kg/cm².





PERÚ Ministerio de Desarrollo Agrario y Riego

Despacho Viceministerial de Desarrollo de Agricultura Familiar e Infraestructura Agraria y Riego

Programa Subsectorial de Irrigaciones



PROGRAMA SUBSECTORIAL DE IRRIGACIONES

"Decenio de la Igualdad de Oportunidades para Mujeres y Hombres"
"Año de la unidad, la paz y el desarrollo"

h. Rehabilitación de Paños de Canal: Se incluyeron 31 puntos para reparación de paños, de concreto simple $f'c=175\text{kg/cm}^2$ con espesor de losa de 7.50 cm, tal como se aprobó en el expediente original, debido que, el canal revestido cuenta con dichas características, en total se metró 211 ml de canal revestido existente a reparar.



Firmado digitalmente por RIOS GARRO Alberto Teodoro FAU 20414868216 hard Motivo: Doy Visto Bueno Fecha: 08-07-2024 18:11:32 -05:00

i. Rehabilitación de 3,905.49 ml de Juntas de Contracción en Canal Revestido existente: La junta de contracción será rellenada con elastomérico de poliuretano, la profundidad será de $\frac{1}{2}$ " y el ancho de 1", siendo rellenada la parte inferior con espuma de poliolefina $\varnothing=1 \frac{1}{4}$ ".

11 VALOR ESTIMADO DEL SERVICIO DE SUPERVISIÓN

El valor estimado del Servicio de Supervisión, según la modificación del expediente técnico aprobado mediante Resolución Jefatural N° 037-2024-MIDAGRI-DVDAFIR/PSI-UGIRD de fecha 19 de junio del 2024, con valores referenciales al mes de marzo del 2024, asciende a la suma de S/ 261,908.07 (Doscientos sesenta y un mil novecientos ocho con 07/100 Soles), incluido el IGV, con precios al mes de marzo del 2024, según se detalla a continuación:



Firmado digitalmente por VALVERDE MILANOVICH Andres Mi FAU 20414868216 hard Motivo: Doy Visto Bueno Fecha: 09-07-2024 17:29:56 -05:00

DESCRIPCION DEL OBJETO	UNIDAD	PERIODO (Días)	TARIFA DIARIA REFERENCIAL (Soles Inc. IGV)	VALOR REFERENCIAL TOTAL (Soles Inc. IGV)
Supervisión y Recepción de Obra	DÍAS	180	1,356.2526	244,125.47
Liquidación de Obra (Art. 209 del RLCE)	DÍAS	30	Suma Alzada	17,782.60
				261,908.07

12 PLAZO DE EJECUCIÓN

El plazo de ejecución del servicio de supervisión de la obra materia de la presente convocatoria es de Doscientos diez (**210**) días calendario, teniendo en consideración los siguientes plazos:

1. Etapa de Supervisión y recepción de Obra, 180 días calendario
2. Etapa de Informe Final y Liquidación practicada al contrato de obra: 30 días calendario

La segunda etapa corresponde a la revisión de la liquidación de la liquidación presentada por el contratista y/o elaboración de la liquidación de contrato de obra, según sea el caso.

La supervisión iniciará la etapa de supervisión de obra, con la comunicación expresa por parte de la Entidad y durante todo el tiempo que demande el proceso de recepción y liquidación de obra.

La supervisión deberá estar presente en todos los actos del proceso de ejecución de la obra hasta la suscripción del Acta de Recepción definitiva, y la entrega final con la liquidación de obra, la cual será la última prestación del Supervisor.

Av. Alameda del Corregidor N° 155 - La Molina
T: (511) 424-4488
www.gob.pe/psi





PERÚ Ministerio de Desarrollo Agrario y Riego

Despacho Viceministerial de Desarrollo de Agricultura Familiar e Infraestructura Agraria y Riego

Programa Subsectorial de Irrigaciones



PROGRAMA SUBSECTORIAL DE IRRIGACIONES

"Decenio de la Igualdad de Oportunidades para Mujeres y Hombres"
"Año de la unidad, la paz y el desarrollo"

13 SISTEMA DE CONTRATACIÓN

El sistema de contratación es MIXTA:

- La etapa de Supervisión y recepción de Obra, en sistema a Tarifas
- La etapa de Liquidación de obra (Según Art° 209 del RLCE), a Suma Alzada.

El postor formula su oferta proponiendo tarifas en base al tiempo estimado o referencial para la ejecución de la prestación contenido en los documentos del procedimiento y que valoriza en relación a su ejecución real. La aplicación de este sistema requiere que los postores, al formular sus ofertas, asignen una tarifa (precio fijo que incluye costo directo, cargas sociales, tributos, gastos generales y utilidad) por el periodo o unidad de tiempo (hora, día, mes, entre otros).

Cabe señalar que al haberse previsto en el contrato de supervisión que las actividades comprenden también la liquidación del contrato de obra, se debe precisar que:

1. El contrato de supervisión culmina en caso la liquidación sea sometida a arbitraje
2. El pago por las labores hasta el momento en que se efectúa la recepción de la obra, debe ser realizado bajo el sistema de tarifas mientras que la participación del supervisor en el procedimiento de liquidación debe ser pagada empleando el sistema a suma alzada.



Firmado digitalmente por RIOS GARRO Alberto Teodoro FAU 20414868216 hard Motivo: Doy Visto Bueno Fecha: 08-07-2024 18:11:32 -05:00



Firmado digitalmente por VALVERDE MILANOVICH Andres Mi FAU 20414868216 hard Motivo: Doy Visto Bueno Fecha: 09-07-2024 17:29:56 -05:00

14 MODALIDAD DE EJECUCIÓN CONTRACTUAL

Sin modalidad.

15 RECURSOS A SER PROVISTOS POR EL SUPERVISOR

Todos los recursos necesarios y estipulados en el expediente técnico para la correcta ejecución de la obra, entre ellos.

- Personal especialista.
- Materiales.
- Insumos.
- Mano de obra.
- Equipos.
- Maquinaria.

16 RECURSOS, INFORMACIÓN Y FACILIDADES A SER PROVISTOS POR LA ENTIDAD

La entidad pondrá a disposición del contratista un juego del expediente técnico completo, así como los demás documentos necesarios para el inicio de la ejecución de la obra, el cual puede descargar del siguiente link:

<https://acortar.link/mfL151>

Av. Alameda del Corregidor N° 155 - La Molina
T: (511) 424-4488
www.gob.pe/psi



BICENTENARIO DEL PERÚ 2021 - 2024



Ministerio
de Desarrollo Agrario
y Riego

Despacho Viceministerial de
Desarrollo de Agricultura Familiar
e Infraestructura Agraria y Riego

Programa
Subsectorial de
Irrigaciones



PROGRAMA
SUBSECTORIAL
DE IRRIGACIONES

"Decenio de la Igualdad de Oportunidades para Mujeres y Hombres"
"Año de la unidad, la paz y el desarrollo"

Nota importante: el expediente completo está conformado por Resolución Jefatural N° 0037-2024-MIDAGRI-DVDAFIR/PSI-UGIRD (565 folios) y la Resolución Jefatural N° 0171-2023-MIDAGRI-DVDAFIR/PSI-UGIRD (1892 folios)



Firmado digitalmente por RIOS
GARRO Alberto Teodoro FAU
20414868216 hard
Motivo: Doy Visto Bueno
Fecha: 08-07-2024 18:11:32 -05:00

17 SEGUROS

El contratista deberá contar con seguro complementario contra todo riesgo (SCTR), para todo el personal que se encuentren cumpliendo funciones dentro de la zona de ejecución de obra con vigencia hasta la recepción de la obra.

El SCTR para el personal clave, personal de apoyo profesional, técnicos y trabajadores, deberá ser presentado en Mesa de Partes de la entidad, sito en la Av. Alameda del Corregidor 155, distrito de La Molina, provincia y departamento de Lima, previo al inicio efectivo de su participación en la ejecución de la obra.



Firmado digitalmente por
VALVERDE MILANOVICH Andres Mi
FAU 20414868216 hard
Motivo: Doy Visto Bueno
Fecha: 09-07-2024 17:29:56 -05:00

No se validará la presentación de pólizas que contengan un periodo de vigencia anterior a la fecha de su emisión de la aseguradora, en consecuencia, la entidad tomará como fecha de renovación a partir de la fecha de emisión de la póliza por parte de la aseguradora

18 CONSIDERACIONES ESPECIFICAS

El Consultor es una persona natural o jurídica especialmente contratada para la supervisión de obra, en caso de ser una persona jurídica, esta designa a una persona natural como SUPERVISOR permanente en la obra (artículo 186 del RLCE aprobado mediante el D.S. N° 344-2018-EF).

a) De la Especialidad y categoría del consultor de obras

El consultor de obra debe contar con inscripción vigente en el RNP en la especialidad de Consultor en obras de represas, irrigaciones y afines y en la categoría B o superior. En caso de consorcios cada integrante debe de cumplir con lo requerido.

b) Condiciones del Consorcio

De conformidad con el numeral 49.5 del artículo 49 del Reglamento, los consorciados cumplirán:

- 1) El número máximo de consorciados serán tres
- 2) El porcentaje mínimo de cada consorciado es de 20%
- 3) El porcentaje mínimo de participación en la ejecución del contrato, para el integrante del consorcio que acredite mayor experiencia, es de 25%

19 EXPERIENCIA MÍNIMA DEL CONSULTOR EN LA ESPECIALIDAD:

El postor debe acreditar un monto facturado acumulado equivalente a dos (02) veces el. Valor referencial por la contratación de servicios de consultoría de obra correspondiente a la actividad de Supervisión de obras iguales o similares

Av. Alameda del Corregidor N° 155 - La Molina
T: (511) 424-4488
www.gob.pe/psi





PERÚ Ministerio de Desarrollo Agrario y Riego

Despacho Viceministerial de Desarrollo de Agricultura Familiar e Infraestructura Agraria y Riego

Programa Subsectorial de Irrigaciones



PROGRAMA SUBSECTORIAL DE IRRIGACIONES

"Decenio de la Igualdad de Oportunidades para Mujeres y Hombres"
"Año de la unidad, la paz y el desarrollo"

al objeto de la convocatoria, durante los diez (10) años anteriores a la fecha de la presentación de ofertas.

La experiencia del postor se acreditará con copia de la siguiente documentación:



Firmado digitalmente por RIOS GARRO Alberto Teodoro FAU 20414868216 hard Motivo: Doy Visto Bueno Fecha: 08-07-2024 18:11:32 -05:00

- contratos u órdenes de servicios y su respectiva conformidad, constancia de prestación o liquidación del contrato; o
- comprobantes de pago cuya cancelación se acredite documental y fehacientemente, con voucher de depósito, nota de abono, reporte de estado de cuenta cualquier otro documento emitido por Entidad del sistema financiero que acredite el abono o mediante cancelación en el mismo comprobante de pago.

20 REQUISITOS MINIMOS DEL PERSONAL:



Firmado digitalmente por VALVERDE MILANOVICH Andres Mi FAU 20414868216 hard Motivo: Doy Visto Bueno Fecha: 09-07-2024 17:29:56 -05:00

Para la Supervisión se deberá contar con la organización necesaria para cumplir eficientemente las obligaciones descritas en los presentes Términos de Referencia y en su Propuesta Técnica, Debiendo contar con el personal profesional y técnico, de acuerdo al siguiente cuadro:

PERSONAL CLAVE		
Cargo	Profesión	Experiencia
Supervisor de obra	Ingeniero Civil o Agrícola	Experiencia mínima de Tres (3) años como: Supervisor y/o Inspector y/o Jefe de Supervisión, en la ejecución de obras iguales y/o similares al objeto de la convocatoria, que se computa desde la colegiatura.

OBRAS SIMILARES: Construcción y/o Reconstrucción y/o Mejoramiento y/o instalación y/o Rehabilitación y/o Reforzamiento y/o ampliación de obras hidráulicas con fines de riego agrícola tales como: bocatomas y/o canales de conducción y/o reservorios, incluidas sus respectivas obras de arte; no se considera en este rubro los proyectos y/o obras de riego tecnificado.

Asimismo se dispondrá de **Personal No Clave** como:

Ing. Asistente de Supervisión: Profesional en: Ingeniería: Civil o Agrícola, con experiencia de 2 año en topografía de expedientes técnicos y ejecución de proyectos en general.

Experiencia mínima de **Veinticuatro (24) meses** como: asistente de Supervisor y/o Inspector de Obra y/o Jefe de Supervisión de Obra y/o Ingeniero Supervisor y/o Jefe de Supervisión, en Obras iguales y/o Similares, que se computa desde la colegiatura.

Funciones: Asistencia en el cumplimiento de las labores del Supervisor de Obras, formulación de los borradores de los informes y/o entregables correspondientes según la naturaleza del informe.

Secretaria: Técnico en Secretariado, con 12 meses de experiencia en general. Con funciones específicas de apoyo administrativo en gestión documentaria en obra.

Av. Alameda del Corregidor N° 155 - La Molina
T: (511) 424-4488
www.gob.pe/psi



BICENTENARIO DEL PERÚ 2021 - 2024



PERÚ Ministerio de Desarrollo Agrario y Riego

Despacho Viceministerial de Desarrollo de Agricultura Familiar e Infraestructura Agraria y Riego

Programa Subsectorial de Irrigaciones



PROGRAMA SUBSECTORIAL DE IRRIGACIONES

"Decenio de la Igualdad de Oportunidades para Mujeres y Hombres"
"Año de la unidad, la paz y el desarrollo"



Firmado digitalmente por RIOS
GARRO Alberto Teodoro FAU
20414868216 hard
Motivo: Doy Visto Bueno
Fecha: 08-07-2024 18:11:32 -05:00

Topógrafo: Profesional Técnico en: Construcción civil o topografía con título acreditado por el Ministerio de Educación ó Bachiller de Arquitectura o Ingeniería: Civil o Agrícola o Agrónomo, con experiencia de 1 año en topografía de expedientes técnicos y/o ejecución de proyectos en general.
Con funciones específicas de control de niveles de movimientos de tierra: excavaciones, rellenos en el eje del canal y niveles de acabado del perfil longitudinal del canal.

Chofer: Chofer Profesional con brevete categoría Dos b Profesional.

Al inicio de sus funciones, el Supervisor comunicará la designación del personal auxiliar al PSI, notificando oportunamente cualquier sustitución del personal auxiliar para verificar las condiciones de seguridad (SCTR) que se requieren en el servicio de supervisión.

21 DEL EQUIPAMIENTO



Firmado digitalmente por
VALVERDE MILANOVICH Andres Mi
FAU 20414868216 hard
Motivo: Doy Visto Bueno
Fecha: 09-07-2024 17:29:56 -05:00

El consultor deberá contar con los siguientes equipos a ser utilizado en obra:

ITEM	DESCRIPCION
1	EQUIPO DE COMPUTO Una (01) computadora o laptop Una (01) Impreso multifuncional.
2	EQUIPO TOPOGRAFICO Una (01) Estación Total, incluye prismas y radios, calibrado Una (01) Nivel de Ingeniero, inc. Mira
3	VEHICULOS Una (01) Camioneta doble cabina, doble tracción, Antigüedad no mayor a 8 años, SOAT vigente.

22 CARACTERISTICAS TECNICAS DEL SERVICIO A REALIZAR:

El Supervisor brindara los servicios necesarios para la correcta Supervisión de la Obra, la cual se realizara de acuerdo a la Ley N° 30225, Ley de Contrataciones del estado y sus modificatorias, su reglamento y modificatorias; por lo que el Supervisor de Obras será congruente con dicha normativa para su ejecución de forma total.

Estos servicios comprenderán todo lo relacionado a la supervisión, inspección, control técnico, control de la conservación del entorno ambiental de la obra y control administrativo de las actividades a ejecutarse, orientadas a lograr que las obras se ejecuten de acuerdo con los Diseños y Especificaciones del Expediente Técnico correspondiente, velando por la calidad de las obras.

El Supervisor debe exigir que en cada momento el Contratista, Ejecutor de la Obra, disponga de los equipos y personal suficiente para el cumplimiento del Cronograma de Obra, siendo esto independiente del número de profesionales y equipos ofertados o de su rendimiento.

Av. Alameda del Corregidor N° 155 - La Molina
T: (511) 424-4488
www.gob.pe/psi





PERÚ Ministerio de Desarrollo Agrario y Riego

Despacho Viceministerial de Desarrollo de Agricultura Familiar e Infraestructura Agraria y Riego

Programa Subsectorial de Irrigaciones



PROGRAMA SUBSECTORIAL DE IRRIGACIONES

"Decenio de la Igualdad de Oportunidades para Mujeres y Hombres"
"Año de la unidad, la paz y el desarrollo"

Sin exclusión de las obligaciones que corresponden a las Empresas Consultoras, conforme a los dispositivos legales vigentes y que son inherentes como tal, entre otros, la Supervisión, Control y Liquidación de la Obra, obliga a:



Firmado digitalmente por RIOS GARRO Alberto Teodoro FAU 20414868216 hard Motivo: Doy Visto Bueno Fecha: 08-07-2024 18:11:32 -05:00

- Revisar el Expediente Técnico de Obra (Estudios Definitivos) y Formular oportunamente las recomendaciones, complementaciones y/o modificaciones que considere indispensables al Estudio, así como indicar los probables presupuestos adicionales y deductivos de la Obra.
- Durante la etapa previa a la Ejecución de la Obra y Recepción de Obra, el Supervisor tomará en cuenta las medidas ambientales exigidas en el Estudio de Impacto Ambiental, Especificaciones Técnicas del Proyecto.
- Revisión, verificación de los trazos y niveles topográficos en general, en caso de existir discrepancias con el Contratista, ejecutará los trazos y niveles topográficos correspondientes.
- Revisar los estudios de suelos, y verificar la ubicación y disponibilidad de canteras y áreas del depósito para material excedente, fuentes de agua, drenaje y arqueológico; y en caso necesario, proponer alternativas o soluciones oportunamente, al inicio de los trabajos.
- Revisar detalladamente el Calendario de Avance Obra Valorizado (CAO), el Calendario de Utilización del Adelanto Directo, Calendario de Adquisición de Materiales (CAM) y Utilización de Equipos Mecánicos que el Contratista presenta a LA ENTIDAD antes del inicio de la obra. Estos calendarios revisados y de ser el caso, corregidos y/o modificados serán aprobados con la suscripción de los documentos, por el representante del Contratista y el Jefe de la Supervisión.
- El Calendario de Avance de Obra Valorizado debe estar sustentado en el Programa de Ejecución de Obra (PERT - CPM), el cual deberá considerar la estacionalidad climática propia del área donde se ejecute la obra, cuando corresponda.
- Controlar la utilización del Adelanto Directo que se entregará al Contratista, cuyo propósito es la movilización de personal, equipo y gastos iniciales en la ejecución del Contrato de Obra.
- Controlar el ingreso a almacén de obra y su utilización de los materiales adquiridos por el contratista, con el adelanto para materiales entregados por la Entidad.
- Ejecutar el control, la fiscalización e inspección de la Obra, verificando constante y oportunamente que los trabajos se ejecuten de acuerdo a los Planos, Especificaciones Técnicas y en general con toda la documentación que conforma el Expediente Técnico correspondiente, cumpliendo con las Normas de Construcción, Normas Ambientales, Normas de Protección del Patrimonio Cultural, Normas de Seguridad y Reglamentación vigentes, así como la calidad de los materiales que intervienen en la obra. Responsabilizándose por velar directa y permanentemente por la correcta ejecución de la obra y del cumplimiento del contrato con la calidad técnica requerida según las Especificaciones Técnicas.



Firmado digitalmente por VALVERDE MILANOVICH Andres Mi FAU 20414868216 hard Motivo: Doy Visto Bueno Fecha: 09-07-2024 17:29:56 -05:00

Av. Alameda del Corregidor N° 155 - La Molina
T: (511) 424-4488
www.gob.pe/psi





Ministerio
de Desarrollo Agrario
y Riego

Despacho Viceministerial de
Desarrollo de Agricultura Familiar
e Infraestructura Agraria y Riego

Programa
Subsectorial de
Irrigaciones



PROGRAMA
SUBSECTORIAL
DE IRRIGACIONES

"Decenio de la Igualdad de Oportunidades para Mujeres y Hombres"
"Año de la unidad, la paz y el desarrollo"



Firmado digitalmente por RIOS
GARRO Alberto Teodoro FAU
20414868216 hard
Motivo: Doy Visto Bueno
Fecha: 08-07-2024 18:11:32 -05:00



Firmado digitalmente por
VALVERDE MILANOVICH Andres Mi
FAU 20414868216 hard
Motivo: Doy Visto Bueno
Fecha: 09-07-2024 17:29:56 -05:00

- Controlar adecuadamente el equipo de construcción y de laboratorio, la administración de seguridad de construcción y de tránsito, planificación y monitoreo del cronograma de obra y de la ruta crítica.
- Controlar el avance las Obras a través de un Programa PERT-CPM y/o Diagrama de Barras con el detalle suficiente de cada una de las actividades desde el inicio hasta su conclusión.
- Ejecutar el control físico económico y financiero de la Obra, efectuando detallada y oportunamente la medición y valorización de las cantidades de obra ejecutada, mediante la utilización de programas de computación.
- Paralelamente a la ejecución de las obras, el Supervisor irá efectuando la verificación de metrados de obras con el fin de contar con los metrados realmente ejecutados, correspondientes a cada una de las partidas del Presupuesto de Obra, así como, ir progresivamente practicando la pre liquidación de obra, de tal manera de contar con metrados finales y planos de replanteo, casi paralelamente al avance de la Obra, las mismas que serán utilizados por el Comité de Recepción de obra, en el acto de verificación de trabajos ejecutados por el contratista.
- Velar porque los informes y/o expedientes sobre adicionales se presenten según la normatividad vigente; del mismo modo, elaborar y presentar los correspondientes deductivos y ampliaciones de plazo, dentro del período previsto en la normatividad que rige la contratación de obras, y respetando el Art. 157 del Reglamento del Decreto Legislativo N° 30225 aprobado con D.S. N° 344-2018-EF. Los expedientes de presupuestos adicionales deben tramitarse oportunamente ante la ENTIDAD, a fin de no generar ampliaciones de plazo, salvo situaciones imprevisibles.
- Inspección y verificación permanente de la calidad y cantidad de los materiales, equipos y el sistema de trabajo, así como el control físico de los mismos, presentando en los informes correspondientes, su inventario detallado y actualizado. Deberán, además, llevar un control especial e informar a la ENTIDAD sobre la permanencia en la Obra de los equipos y maquinaria con ingreso temporal al país.
- Mantener la estadística general de la obra y preparar Informes Mensuales, los cuales deberán indicar detalladamente los avances físicos y económicos. Incluir asimismo los rendimientos unitarios de los equipos y partidas, los problemas presentados y las soluciones adoptadas.
- Recomendar y asesorar a la ENTIDAD en lo referente a Sistemas Constructivos que se utilicen para ejecutar la Obra y emitir pronunciamientos sobre los aspectos que proponga el Contratista.
- Emitir opinión técnica, legal y servicios profesionales especializados, cuando las condiciones de las obras lo requieran, contribuyendo eficazmente a la mejor ejecución de las obras.
- Ejecutará la verificación de la viabilidad del proyecto a las variaciones del presupuesto de ejecución de obra producidos por adicionales. Dicho trabajo se ejecutará dentro del marco de Invierte.pe.

Av. Alameda del Corregidor N° 155 - La Molina
T: (511) 424-4488
www.gob.pe/psi





Ministerio
de Desarrollo Agrario
y Riego

Despacho Viceministerial de
Desarrollo de Agricultura Familiar
e Infraestructura Agraria y Riego

Programa
Subsectorial de
Irrigaciones



PROGRAMA
SUBSECTORIAL
DE IRRIGACIONES

"Decenio de la Igualdad de Oportunidades para Mujeres y Hombres"
"Año de la unidad, la paz y el desarrollo"



Firmado digitalmente por RIOS
GARRO Alberto Teodoro FAU
20414868216 hard
Motivo: Doy Visto Bueno
Fecha: 08-07-2024 18:11:32 -05:00

- Los servicios comprenden aspectos técnicos, ambientales, económicos, administrativos, legales, y todo aquello que se requiera para la eficiente y eficaz administración del Contrato de Obra.
- Efectuar el control general de la obra, antes de la Recepción de Obra.
- Ser miembro del Comité de Recepción en la Recepción de Obra, ó participar como Asesor del Comité de Recepción.
- Elaborar el Informe Final, revisar y efectuar las correcciones que estime pertinentes a la Liquidación de Obra presentada por el Contratista y presentar la Liquidación de Contrato de Supervisión.
- Elaborar y presentar oportunamente, los informes que correspondan dentro del periodo previsto en la normatividad que rige los Contratos.

22.1 ACTIVIDADES ESPECÍFICAS DEL SUPERVISOR

A continuación, se presenta una relación de las actividades del Supervisor, sin que sea limitativa debiendo el postor proponer en mayor amplitud y detalle su propia relación de actividades para enriquecer su Propuesta. La relación de actividades es de aplicación tanto para Obras Hidráulicas, como para otro tipo de estructura que se supervise.



Firmado digitalmente por
VALVERDE MILANOVICH Andres Mi
FAU 20414868216 hard
Motivo: Doy Visto Bueno
Fecha: 09-07-2024 17:29:56 -05:00

22.1.1 Actividades Previas a la ejecución de las obras

- Revisión del Expediente Técnico, de los aspectos principales y/o críticos del Proyecto, estudio de suelos y canteras, estado y disponibilidad del terreno y canteras, verificación de niveles, Pls, Bench Mark, estructuras, clasificación de suelos, estabilidad de taludes, áreas determinadas críticas y otros aspectos que el Supervisor considere importante. Tiene como finalidad detectar cuanto antes los incompatibilidades que puedan existir en el Expediente Técnico y entre este y el terreno y tomar las medidas apropiadas para subsanarlas, evitando mayores costos. Toda complementación al Proyecto debe contar con el pronunciamiento del Projectista.
- Oportuna verificación de la disponibilidad de las canteras y botaderos; dentro de la etapa de revisión; para cuyo efecto, comunicará a la ENTIDAD a fin de que se ejerza ante las autoridades competentes todas las acciones necesarias para reservar los volúmenes necesarios para el proyecto. Cuando aquéllas estuvieran en explotación por terceros y teniendo en cuenta que el Estado otorga concesiones para la explotación y no la propiedad de los mismos, agotará todas las gestiones para obtener una transacción, de tal manera que no se originen por este motivo ampliaciones de plazo en la ejecución de las Obras.
- Revisión y Verificación del Estudio de Impacto Ambiental, del Plan de manejo socio-ambiental y de las especificaciones ambientales.
- Participar en la entrega del Terreno al Contratista.
- El SUPERVISOR contará en obra con un Cuaderno de Registro del Personal Técnico y Administrativo (todo el personal asignado) en el cual

Av. Alameda del Corregidor N° 155 - La Molina
T: (511) 424-4488
www.gob.pe/psi



BICENTENARIO
DEL PERÚ
2021 - 2024



Ministerio
de Desarrollo Agrario
y Riego

Despacho Viceministerial de
Desarrollo de Agricultura Familiar
e Infraestructura Agraria y Riego

Programa
Subsectorial de
Irrigaciones



PROGRAMA
SUBSECTORIAL
DE IRRIGACIONES

"Decenio de la Igualdad de Oportunidades para Mujeres y Hombres"
"Año de la unidad, la paz y el desarrollo"

deberán registrar su asistencia de dicho personal en forma diaria, la misma que debe ser firmada por cada personal, cuya copia deberá ser presentada como sustento en la valorización de la Supervisión.



Firmado digitalmente por RIOS
GARRO Alberto Teodoro FAU
20414868216 hard
Motivo: Doy Visto Bueno
Fecha: 08-07-2024 18:11:32 -05:00

22.1.2 Actividades durante la ejecución de las obras

- El Supervisor deberá participar en el inicio de la obra y suscribir el acta respectiva
- Mantener el cuaderno de obras digital al día, con anotaciones diarias del desarrollo de obra.
- Mantener actualizado el archivo y registro de toda la información técnico- administrativo relacionada con la obra. Toda información recibida y emitida deberá subir a un enlace DRIVE cuya dirección será informada a la Entidad
- Dentro de los treinta (30) días calendarios luego de iniciado el servicio de la supervisión, presentar un informe técnico de revisión del Expediente Técnico de Saldo de Obra, que incluya entre otros, las posibles prestaciones adicionales, riesgos del proyecto y otros aspectos que sean materia de consulta. Deberá formular las recomendaciones, complementación y/o modificaciones, proponiendo de ser necesario y con la debida sustentación, la ejecución de trabajos no considerados en el expediente técnico.
- Presentar a la entidad, dentro de los diez (10) días calendarios luego de la presentación por el contratista de su informe técnico de revisión del expediente técnico de obra, adjuntando su evaluación, pronunciamiento y verificaciones propias realizadas como supervisión.
- Revisar y verificar en el campo los aspectos críticos de diseño del proyecto, realizar las acciones necesarias y cursar la documentación al residente para el reinicio de la obra, de ser el caso.
- Supervisión y control de instalaciones, equipos de construcción y personal del Contratista. Deberá controlar que durante la ejecución de las Obras, el Contratista mantenga vigente las Pólizas de Seguros y que cumpla con las normas y reglamentos de salud ocupacional, seguridad e higiene industrial.
- Revisión y aprobación de diseños de ejecución y métodos de construcción propuestos por el Contratista, este método deberá ser compatible con el ritmo de ejecución propuesto (variable determinante), el número de equipos y su rendimiento, el personal y su calificación. Será responsabilidad del Supervisor exigir (utilizar todos los medios administrativos, legales y técnicos a su alcance) que el Contratista disponga en obra del número suficiente de equipos y personal que permitan que la obra avance al ritmo ofertado, y en caso de demora, se agregue los recursos necesarios para recuperar el tiempo perdido.
- Revisión y aprobación del plan de seguridad propuesto por el contratista para la ejecución de las obras.



Firmado digitalmente por
VALVERDE MILANOVICH Andres Mi
FAU 20414868216 hard
Motivo: Doy Visto Bueno
Fecha: 09-07-2024 17:29:56 -05:00

Av. Alameda del Corregidor N° 155 - La Molina
T: (511) 424-4488
www.gob.pe/psi





Ministerio
de Desarrollo Agrario
y Riego

Despacho Viceministerial de
Desarrollo de Agricultura Familiar
e Infraestructura Agraria y Riego

Programa
Subsectorial de
Irrigaciones



PROGRAMA
SUBSECTORIAL
DE IRRIGACIONES

"Decenio de la Igualdad de Oportunidades para Mujeres y Hombres"
"Año de la unidad, la paz y el desarrollo"



Firmado digitalmente por RIOS
GARRO Alberto Teodoro FAU
20414868216 hard
Motivo: Doy Visto Bueno
Fecha: 08-07-2024 18:11:32 -05:00



Firmado digitalmente por
VALVERDE MILANOVICH Andres Mi
FAU 20414868216 hard
Motivo: Doy Visto Bueno
Fecha: 09-07-2024 17:29:56 -05:00

- Revisión y aprobación de los lugares de apoyo a las obras (canteras, botaderos, campamentos, plantas de chancado, plantas de asfalto, etc.) y los planes respectivos de instalación, operación y recuperación ambiental propuestos por el contratista.
- Informar en dos (02) originales oportunamente a la ENTIDAD respecto a los cambios de canteras y botaderos nuevos, antes de la intervención en éstas. Constatar el replanteo general de la Obra y efectuar permanentemente el control topográfico durante la construcción.
- Verificar en el área del proyecto los alcances y compatibilidad del proyecto, verificando y ratificando los niveles de replanteo topográfico de obra, disponiendo para ello el equipamiento necesario para el cumplimiento de sus fines.
- Verificar los planos de ejecución de obra del expediente técnico, previo control topográfico disponiendo para ello el equipamiento necesario para el cumplimiento de sus fines; en caso de existir variaciones detectadas en los planos que corresponden a las valorizaciones a ejecutarse: planta, perfil longitudinal y secciones transversales, estos serán validados por el Supervisor y su especialista en Topografía, dichos planos deben ser remitidos a la Entidad.
- Recomendación sobre cambios y modificaciones del Proyecto original, así como de diseños complementarios necesarios; informando el impacto que éstas tendrán sobre el costo y plazo de ejecución y la implicancia de no realizar las modificaciones propuestas.
- Supervisar la ejecución de los trabajos de conformidad con el Proyecto, Especificaciones Técnicas, Plan de manejo socio ambiental y reglamentación técnica, ambiental y legal vigentes. Identificar eventuales impactos socio ambientales no incluidos dentro del Plan de manejo socio ambiental y que puedan presentarse durante la ejecución del proyecto y plantear las medidas correctivas para solucionarlos.
- Verificar si el Contratista ha obtenido las autorizaciones y permisos necesarios para el inicio de las actividades, en conformidad con las disposiciones legales vigentes.
- Controlar y verificar permanentemente que el Contratista esté efectuando todas las pruebas y ensayos de laboratorio exigidos en las Especificaciones Técnicas. Teniendo autoridad para ordenar la paralización parcial o total hasta subsanar las incorrecciones advertidas.
- Interpretar y opinar sobre los resultados de los ensayos que se hayan efectuado, recomendando las acciones a tomar.
- El Supervisor ejecutará pruebas de control de calidad de los trabajos que sean requeridos durante la ejecución de las obras, así como pruebas específicas que acrediten la capacidad portante del terreno según diseño, además de ello el Supervisor revisará y evaluará las pruebas y ensayos de materiales realizados por el Contratista.

Av. Alameda del Corregidor N° 155 - La Molina
T: (511) 424-4488
www.gob.pe/psi



BICENTENARIO
DEL PERÚ
2021 - 2024



Ministerio
de Desarrollo Agrario
y Riego

Despacho Viceministerial de
Desarrollo de Agricultura Familiar
e Infraestructura Agraria y Riego

Programa
Subsectorial de
Irrigaciones



PROGRAMA
SUBSECTORIAL
DE IRRIGACIONES

"Decenio de la Igualdad de Oportunidades para Mujeres y Hombres"
"Año de la unidad, la paz y el desarrollo"



Firmado digitalmente por RIOS
GARRO Alberto Teodoro FAU
20414868216 hard
Motivo: Doy Visto Bueno
Fecha: 08-07-2024 18:11:32 -05:00



Firmado digitalmente por
VALVERDE MILANOVICH Andres Mi
FAU 20414868216 hard
Motivo: Doy Visto Bueno
Fecha: 09-07-2024 17:29:56 -05:00

- Efectuar la verificación de metrados de obra, paralelamente a la ejecución de la Obra, con el fin de contar con los metrados realmente ejecutados correspondientes a cada una de las partidas conformantes del Presupuesto de Obra, para ir progresivamente realizando la preliquidación de obra.
- Ejecutar la verificación de la viabilidad del proyecto por cada incremento del presupuesto de ejecución de obra, debido a la aprobación de presupuestos adicionales de Obra, en el marco de lo establecido por el Invierte.pe.
- Vigilar que las obras se mantengan bien iluminadas durante los posibles trabajos nocturnos.
- Controlar y coordinar la eliminación de interferencias físicas en el terreno.
- Desarrollar e implementar los mecanismos que provean a las comunidades y autoridades locales de la información relacionada al proyecto y su desempeño.
- Garantizar buenas prácticas de relación entre el equipo contratista y el personal local.
- Control de la Programación y Avance de Obra, emitiendo opinión.
- Es obligación del Supervisor el control estricto del plazo contractual de la obra, incluyendo los plazos parciales, en base a los diagramas de CPM, PERT o similares y deberá alertar a la ENTIDAD, con la prontitud del caso, las desviaciones que se presenten sugiriendo acciones para que se adopten las medidas correctivas oportunas.
- Valorizar mensualmente las obras, ejecutadas según presupuesto contratado y los reintegros que le corresponden; así como de los presupuestos adicionales, sustentándolos con la documentación técnico administrativa que los respalde.
- De requerirse modificaciones en el Expediente Técnico no previstas originalmente en las Bases, en el Contrato, ni en el Presupuesto, cuya realización resulte indispensable para dar cumplimiento a la meta prevista de la obra principal y dé lugar a un Presupuesto Adicional de Obra, la Supervisión dentro del plazo previsto en el 157 del Reglamento del Decreto Legislativo N° 30225 aprobado con D.S. N° 344-2018-EF), evaluará y dará conformidad (con la opinión del proyectista cuando se requiera) al expediente técnico presentado por el Contratista, presentándolo para su trámite de aprobación. Para el caso de Presupuestos Deductivos elaborará y/o presentará el expediente técnico correspondiente.
- Los expedientes de presupuestos adicionales deben elaborarse y tramitarse con la antelación necesaria para no generar ampliaciones de plazo, salvo situaciones imprevisibles.
- Notificar al Contratista y a la ENTIDAD cualquier violación a los diseños de ejecución, métodos y especificaciones técnicas y ambientales de

Av. Alameda del Corregidor N° 155 - La Molina
T: (511) 424-4488
www.gob.pe/psi



BICENTENARIO
DEL PERÚ
2021 - 2024



Ministerio
de Desarrollo Agrario
y Riego

Despacho Viceministerial de
Desarrollo de Agricultura Familiar
e Infraestructura Agraria y Riego

Programa
Subsectorial de
Irrigaciones



PROGRAMA
SUBSECTORIAL
DE IRRIGACIONES

"Decenio de la Igualdad de Oportunidades para Mujeres y Hombres"
"Año de la unidad, la paz y el desarrollo"

construcción, Plan de manejo socio-ambiental (si los hubiera) y normas aplicables vigentes.



Firmado digitalmente por RIOS
GARRO Alberto Teodoro FAU
20414868216 hard
Motivo: Doy Visto Bueno
Fecha: 08-07-2024 18:11:32 -05:00

- En los Presupuestos Adicionales, el Supervisor debe verificar que se presente el sustento del metrado total de cada partida con la planilla respectiva, adjuntando el sustento técnico y legal del caso, (Planos, Memoria Descriptiva, Especificaciones Técnicas, Metrados, Presupuestos, Sustento Técnico y Legal, etc., de acuerdo a las normas legales). La planilla de metrados deberá ir acompañada de planos y croquis o diagramas que permitan su identificación, así como las hojas de cálculo correspondientes.



Firmado digitalmente por
VALVERDE MILANOVICH Andres Mi
FAU 20414868216 hard
Motivo: Doy Visto Bueno
Fecha: 09-07-2024 17:29:56 -05:00

- Cuando se produzcan modificaciones en los Expedientes Técnicos, se solicitará la opinión del proyectista, debiendo precisar claramente en la consulta al proyectista, cuales son los aspectos sobre los que debe emitir pronunciamiento.
- **EL SUPERVISOR** de Obra debe pronunciarse sobre la necesidad de las modificaciones al expediente técnico, de ser el caso, y sobre cada una de los trabajos que componen el adicional, fundamentando su posición, que incluya la explicación del porque su no ejecución evitaría alcanzar la finalidad del contrato.
- Un Deductivo es vinculante cuando se deriva de sustituciones de obra directamente vinculadas con partidas de trabajos adicionales, que responden a la misma finalidad programada siempre y cuando sea en las mismas progresivas replanteadas donde se realiza la sustitución.
- **EL SUPERVISOR** de Obra debe verificar que en los presupuestos adicionales cuya causalidad esté vinculada a una eventualidad que no corresponde a condiciones normales, se adjunte el sustento técnico suficiente y competente, a fin de que los expedientes de aprobación reflejen claramente los hechos que ocasionaron la formulación de los mismos.
- **EL SUPERVISOR** de Obra debe verificar que en los casos en que los metrados adicionales requieran sustentarse en ensayos de laboratorio, **EL CONTRATISTA** deberá efectuar como mínimo una cantidad de ensayos tal que asegure un grado de confianza de 65% en la representatividad de la muestra con respecto al universo elegido, tomando como universo elegido, el metrado propuesto como metrado adicional del lote, tramo o sector que se analiza en el presupuesto adicional propuesto.
- **EL SUPERVISOR** debe informar a la ENTIDAD el progreso del trámite de los expedientes que le presenta el Contratista, hasta su aprobación.
- Programar y coordinar reuniones semanales con el Contratista y periódicamente con las comunidades o Municipios Locales para lograr que la Obra se ejecute de acuerdo a lo programado.
- Sostener con los funcionarios de la ENTIDAD, una permanente comunicación sobre el estado de las obras y el desarrollo del Contrato. Tanto a nivel de Oficina de Lima como de Obra, para cuyo efecto deberá

Av. Alameda del Corregidor N° 155 - La Molina
T: (511) 424-4488
www.gob.pe/psi





Ministerio
de Desarrollo Agrario
y Riego

Despacho Viceministerial de
Desarrollo de Agricultura Familiar
e Infraestructura Agraria y Riego

Programa
Subsectorial de
Irrigaciones



PROGRAMA
SUBSECTORIAL
DE IRRIGACIONES

"Decenio de la Igualdad de Oportunidades para Mujeres y Hombres"
"Año de la unidad, la paz y el desarrollo"

contar con los medios de comunicación pertinentes que garanticen una fluida y permanente comunicación.

- Informar a la ENTIDAD en los aspectos técnicos, administrativos y legales, en las controversias que se susciten con el Contratista y/o terceros.
- En el caso de consultas y/o reclamos del Contratista, que excedan su nivel de decisión, tramitar estos emitiendo opinión técnica y legal en el plazo máximo de cuatro (04) días siguientes de anotadas, en concordancia al Art. 193° del Reglamento del Decreto Legislativo N° 30225 – Ley de Contrataciones del Estado aprobado con el D.S. N° 344-2018-EF.
- Preparación de Fichas Quincenales e Informes de Avance Mensuales.
- Remisión de los Informes Especiales para la ENTIDAD, cuando este los requiera o las circunstancias lo determinen.
- Mantenimiento del archivo general del Proyecto objeto del Contrato. Este archivo o copia se entregará a la ENTIDAD con la Liquidación de Obra.
- Recomendar a la ENTIDAD la aplicación de penalidad que deben aplicarse al Contratista en caso de incumplimiento de obligaciones contractuales.
- Los informes técnicos que emita el Supervisor deberán estar suscritos por el Jefe de Supervisión.



Firmado digitalmente por RIOS
GARRO Alberto Teodoro FAU
20414868216 hard
Motivo: Doy Visto Bueno
Fecha: 08-07-2024 18:11:32 -05:00



Firmado digitalmente por
VALVERDE MILANOVICH Andres Mi
FAU 20414868216 hard
Motivo: Doy Visto Bueno
Fecha: 09-07-2024 17:29:56 -05:00

22.1.3 Actividades de Recepción de la Obra, Informe Final, revisión de la Liquidación del Contrato de Obra y presentación de la Liquidación de Contrato de Supervisión durante la ejecución de las obras.

- Participación y seguimiento de los asuntos técnicos y administrativos que se encontraran pendientes.
- En un plazo no mayor de cinco (5) días posteriores a la solicitud del Contratista para la Recepción de la Obra, mediante anotación efectuada en el cuaderno de Obra, la supervisión dará cuenta de este pedido a la ENTIDAD, con opinión clara y precisa sobre si la obra concluyó o no y en qué fecha se produjo el término.
- la ENTIDAD designará un Comité de Recepción dentro de los siete (7) días siguientes de la recepción de la comunicación del supervisor.
- El Supervisor presentará a la ENTIDAD, en un plazo de cinco (05) días antes de la Recepción de Obra, un Informe del Estado Situacional de la Obra ejecutada en el que incluirá el resultado estadístico del control de calidad de la Obra terminada, señalando la metodología empleada en los ensayos realizados, sus correcciones, resultados, recomendaciones y conclusiones; y la evaluación del cumplimiento de las medidas y especificaciones ambientales.
- El Supervisor debe elaborar sus propios metrados post - construcción, que servirán para verificar los metrados finales presentados por el Contratista,

Av. Alameda del Corregidor N° 155 - La Molina
T: (511) 424-4488
www.gob.pe/psi



BICENTENARIO
DEL PERÚ
2021 - 2024



Ministerio
de Desarrollo Agrario
y Riego

Despacho Viceministerial de
Desarrollo de Agricultura Familiar
e Infraestructura Agraria y Riego

Programa
Subsectorial de
Irrigaciones



PROGRAMA
SUBSECTORIAL
DE IRRIGACIONES

"Decenio de la Igualdad de Oportunidades para Mujeres y Hombres"
"Año de la unidad, la paz y el desarrollo"

de acuerdo a los trabajos realmente ejecutados. Los metrados post - construcción de la Obra, deberán estar suscritos por el Jefe de Supervisión y el especialista en Costos y metrados y asimismo por el representante legal del Contratista.



Firmado digitalmente por RIOS
GARRO Alberto Teodoro FAU
20414868216 hard
Motivo: Doy Visto Bueno
Fecha: 08-07-2024 18:11:32 -05:00

- Los resultados deben plasmarse en un cuadro explicativo en que consten los metrados contractuales, los presupuestos adicionales de obra, reducciones y lo realmente ejecutado por cada partida.

- El Supervisor revisará y dará conformidad a la Memoria Descriptiva Valorizada, metrados finales y Planos post - construcción que el Contratista presentará. El Supervisor remitirá la documentación a la ENTIDAD, debidamente firmada por el Jefe de Supervisión, el representante legal del Supervisor, así como por el representante legal del Contratista; también incluirá la declaración jurada de haber supervisado y observado las disposiciones técnicas y legales durante la construcción de la obra.



Firmado digitalmente por
VALVERDE MILANOVICH Andres Mi
FAU 20414868216 hard
Motivo: Doy Visto Bueno
Fecha: 09-07-2024 17:29:56 -05:00

- En caso excepcional si el Contratista no elabora la Memoria Descriptiva Valorizada, metrados finales y planos post - construcción, el Supervisor procederá a elaborarlos, de acuerdo a los trabajos realmente ejecutados.
- Con la liquidación del contrato de obra, el Contratista deberá haber presentado al Supervisor los Planos Post Construcción (los que reflejarán fielmente el estado final de la construcción de la obra) y la Memoria Descriptiva Valorizada, para su revisión y conformidad.
- El Comité de Recepción junto con el Contratista y la Supervisión procederá a verificar el fiel cumplimiento de lo establecido en los planos y especificaciones técnicas y ambientales, y efectuará las pruebas que consideren necesarias para comprobar la calidad de la obra terminada, en un plazo no mayor de veinte (20) días siguientes de realizada su designación.
- Culminada la verificación se levantará un acta que será suscrita por los miembros del Comité de Recepción, el Contratista o su Residente y el Supervisor. En el acta se incluirán las observaciones, si las hubiera.
- De no existir observaciones, se procederá a la Recepción de la obra, teniéndose por concluida en la fecha indicada por el Contratista en el Cuaderno de Obra, salvo sustento del Supervisor en contrario.
- El Supervisor mantendrá informado a la ENTIDAD, del levantamiento de observaciones, cuyo plazo máximo es el estipulado en el Art. 208° del Reglamento del Decreto Legislativo N° 30225 - Ley de Contrataciones del Estado aprobado con el D.S. N° 344-2018-EF.
- Subsanas las observaciones, el Contratista solicitará la Recepción de la obra. El Comité de Recepción verificará la subsanación de observaciones formuladas en el Acta.
- El Supervisor revisará y se pronunciará, ya sea observando la liquidación presentada por el Contratista, o de ser el caso proyectando otra, o dará conformidad a la liquidación de contrato de obra presentada

Av. Alameda del Corregidor N° 155 - La Molina
T: (511) 424-4488
www.gob.pe/psi





Ministerio
de Desarrollo Agrario
y Riego

Despacho Viceministerial de
Desarrollo de Agricultura Familiar
e Infraestructura Agraria y Riego

Programa
Subsectorial de
Irrigaciones



PROGRAMA
SUBSECTORIAL
DE IRRIGACIONES

"Decenio de la Igualdad de Oportunidades para Mujeres y Hombres"
"Año de la unidad, la paz y el desarrollo"

y suscrita por el representante legal del Contratista y la remitirá a la ENTIDAD dentro de los treinta (30) días siguientes a la recepción de la liquidación de obra presentada por el Contratista.



Firmado digitalmente por RIOS
GARRO Alberto Teodoro FAU
20414868216 hard
Motivo: Doy Visto Bueno
Fecha: 08-07-2024 18:11:32 -05:00



Firmado digitalmente por
VALVERDE MILANOVICH Andres Mi
FAU 20414868216 hard
Motivo: Doy Visto Bueno
Fecha: 09-07-2024 17:29:56 -05:00

- Una vez que la liquidación del contrato de obra presentada por el Supervisor, haya sido revisada por la ENTIDAD, se procederá a emitir la Resolución correspondiente aprobando la Liquidación del Contrato de Obra.
- En caso que el Contratista no entregue la liquidación de Contrato de Obra en el plazo previsto en el Art. 209° del Reglamento del Decreto Legislativo N° 30225 – Ley de Contrataciones del Estado aprobado con el D.S. N° 344-2018-EF, es responsabilidad del Supervisor proyectar la liquidación correspondiente en idéntico plazo.
- El Informe Final que presente el Supervisor, deberá ser entregado dentro de los 40 días calendario, siguientes a la Recepción de Obra.
- Si la Entidad observa la liquidación presentada por el Supervisor, éste deberá pronunciarse y notificar su pronunciamiento en el plazo de cinco (5) días de haber recibido la observación; de no hacerlo, se tendrá por aprobada la liquidación con las observaciones formuladas por la Entidad.
- En el caso que el Supervisor no acoja las observaciones formuladas por la Entidad, deberá manifestarlo por escrito dentro del plazo previsto en el párrafo anterior. En tal supuesto, dentro de los cinco (5) días siguientes, cualquiera de las partes deberá solicitar el sometimiento de esta controversia a conciliación y/o arbitraje, según corresponda, en la forma establecida en los Artículos 170° del Reglamento del Decreto Legislativo N° 30225, aprobado por Decreto Supremo N° 344-2018-EF.
- Toda discrepancia respecto a la liquidación se resolverá según las disposiciones previstas para la solución de controversias establecidas en la Ley y en el Reglamento del Decreto Legislativo N° 1017 – Ley de Contrataciones del Estado aprobado con el D.S. N° 184-2008-EF.

22.2 RESPONSABILIDAD DEL SUPERVISOR

- El Supervisor estará encargado de velar directa y permanentemente por la correcta ejecución de la obra, siendo responsable por las omisiones, errores, deficiencias y/o trasgresiones legales y técnicas en que incurra como producto de una mala interpretación de los documentos que integran el Expediente técnico, así como de la ejecución de inadecuados procesos constructivos; siendo de su cargo los mayores costos que pudiera generarse si se diera un perjuicio económico para el PSI o terceros, en el periodo de ejecución de Obra, o cuando se determinen como consecuencia de la revisión posterior que efectuó el PSI o los Órganos de Control Gubernamental, incluido el caso en que se originen Presupuestos Adicionales en la ejecución de la Obra, por las razones antes indicadas.
- Asimismo, asumirá las responsabilidades que correspondan, por su omisión en la tramitación de la documentación que se genere como consecuencia de la ejecución de la obra.

Av. Alameda del Corregidor N° 155 - La Molina
T: (511) 424-4488
www.gob.pe/psi





Ministerio
de Desarrollo Agrario
y Riego

Despacho Viceministerial de
Desarrollo de Agricultura Familiar
e Infraestructura Agraria y Riego

Programa
Subsectorial de
Irrigaciones



PROGRAMA
SUBSECTORIAL
DE IRRIGACIONES

"Decenio de la Igualdad de Oportunidades para Mujeres y Hombres"
"Año de la unidad, la paz y el desarrollo"



Firmado digitalmente por RIOS
GARRO Alberto Teodoro FAU
20414868216 hard
Motivo: Doy Visto Bueno
Fecha: 08-07-2024 18:11:32 -05:00



Firmado digitalmente por
VALVERDE MILANOVICH Andres Mi
FAU 20414868216 hard
Motivo: Doy Visto Bueno
Fecha: 09-07-2024 17:29:56 -05:00

- El Supervisor será responsable del control físico y verificación topográfica y calidad de las Obras, realizando las pruebas de control requeridas.
- El Supervisor será responsable de hacer cumplir las medidas de mitigación previstas para la conservación del medio ambiente y en caso de incumplimiento, aplicar las penalidades a que hubiere lugar.
- Vigilar que la señalización de tránsito cumpla con lo requerido por la ENTIDAD las autoridades de tránsito y el plan de seguridad vial presentado por el contratista.
- Vigilar que el Contratista publique oportunamente los avisos sobre desvíos e instrucciones de tránsito vehicular en los principales medios de comunicación, supervisar que el Contratista señale adecuadamente y oportunamente los desvíos de tránsito y coloque los carteles informativos de obra.
- El Supervisor será responsable de la entrega de valorizaciones, y revisión de la Liquidación de Obra en los plazos y condiciones fijados.
- Es responsabilidad del Supervisor controlar el cumplimiento de los Programas de Avance de Obra y exigir al Contratista que adopte las medidas necesarias para lograr su cumplimiento. Asimismo, exigir al Contratista el fiel cumplimiento de las normas de seguridad e higiene industrial y/o laboral.
- Inspeccionar y disponer las acciones en relación a los inmuebles aledaños y/o comprendidos en el área de influencia de obra, a fin de que no sean afectados.
- Adoptar las precauciones necesarias para evitar que el tránsito de las maquinarias, el uso de explosivos o materiales inflamables entre otros aspectos, produzcan inconvenientes o daños en la propiedad de terceros.
- Ejercer un control permanente sobre la vigencia de las Cartas Fianza del Contratista, comunicando a la ENTIDAD los vencimientos con un mes de anticipación.
- El Supervisor deberá mantener un control permanente sobre los Adelantos por Materiales otorgados al Contratista, lo que se reflejará tanto en las valorizaciones como en los ajustes de los montos de las Cartas Fianzas.
- Es responsabilidad del Supervisor que la Amortización del Adelanto Directo otorgado al Contratista se efectúe regularmente en las valorizaciones mensuales de la Obra; controlando que el adelanto sea amortizado totalmente, en las valorizaciones correspondientes, dentro del Plazo vigente de ejecución de la Obra.

Av. Alameda del Corregidor N° 155 - La Molina
T: (511) 424-4488
www.gob.pe/psi



BICENTENARIO
DEL PERÚ
2021 - 2024



Ministerio
de Desarrollo Agrario
y Riego

Despacho Viceministerial de
Desarrollo de Agricultura Familiar
e Infraestructura Agraria y Riego

Programa
Subsectorial de
Irrigaciones



PROGRAMA
SUBSECTORIAL
DE IRRIGACIONES

"Decenio de la Igualdad de Oportunidades para Mujeres y Hombres"
"Año de la unidad, la paz y el desarrollo"



Firmado digitalmente por RIOS
GARRO Alberto Teodoro FAU
20414868216 hard
Motivo: Doy Visto Bueno
Fecha: 08-07-2024 18:11:32 -05:00



Firmado digitalmente por
VALVERDE MILANOVICH Andres Mi
FAU 20414868216 hard
Motivo: Doy Visto Bueno
Fecha: 09-07-2024 17:29:56 -05:00

- En el caso de que la Obra requiera de presupuestos adicionales, se procederá de acuerdo a lo previsto en el Reglamento de la Ley N°30225 de Contrataciones del Estado, modificado por Decreto Supremo N° 344-2018-EF y la Directiva N° 018-2020-CG "Control Previo Externo de las Prestaciones Adicionales de Obra". La necesidad de ejecutar obras adicionales, debe ser informada por el Supervisor o alertada por el Contratista, a fin que su ejecución se desarrolle en el calendario de ejecución de obra.
- Se presentarán los expedientes de los Presupuestos Adicionales, Presupuestos Deductivos y Ampliaciones de Plazo con su respectivo archivo magnético en CD con toda la información completa que sustente dichos expedientes a fin de que la Entidad pueda efectuar un control interno eficiente y eficaz y así facilitar el posible control posterior que se efectúe. Estos expedientes deben ser suscritos por el Jefe de la Supervisión y el Ejecutor de Obra.
- En caso que la Entidad se vea en la necesidad de incurrir en mayores gastos por incumplimiento de lo señalado en el primer párrafo, se aplicará la penalidad correspondiente.
- Por ningún motivo el Supervisor valorizará Obra Adicional en la planilla de Obra Contratada.
- El Supervisor no tendrá autoridad para exonerar al Contratista de ninguna de sus obligaciones contractuales, ni de ordenar ningún trabajo adicional o variación de obra que de alguna manera involucre ampliación de plazo o cualquier pago extra, a no ser que medie autorización escrita y previa de la ENTIDAD.
- Las sanciones por incumplimiento que se aplican al SUPERVISOR comprenden no solamente las establecidas en estos Términos de Referencia y en el Contrato, sino, además, las que conforme a Ley le corresponden.
- El Supervisor, dentro de los alcances del rol contractual que le ha correspondido desempeñar, será legalmente responsable por el período de siete (7) años, a partir de la finalización de sus servicios.
- En el caso de Empresas Asociadas, éstas son solidariamente responsables frente a la ENTIDAD.
- EL SUPERVISOR es responsable de la verificación de los estudios de ingeniería y control de las obras para que se ejecuten con la calidad técnica y ambiental de construcción requerida.
- EL SUPERVISOR no podrá transferir parcial o totalmente los servicios objeto de este Contrato.
- EL SUPERVISOR mantendrá actualizados el Archivo y Registro de toda la información técnico - administrativa y contable relacionadas con las Obras motivo de la supervisión, así mismo irá verificando

Av. Alameda del Corregidor N° 155 - La Molina
T: (511) 424-4488
www.gob.pe/psi





Ministerio
de Desarrollo Agrario
y Riego

Despacho Viceministerial de
Desarrollo de Agricultura Familiar
e Infraestructura Agraria y Riego

Programa
Subsectorial de
Irrigaciones



PROGRAMA
SUBSECTORIAL
DE IRRIGACIONES

"Decenio de la Igualdad de Oportunidades para Mujeres y Hombres"
"Año de la unidad, la paz y el desarrollo"

progresivamente los metrados definitivos de obra ejecutada e ir practicando progresivamente la Liquidación de Obra. El Supervisor adjuntará una versión electrónica debidamente ordenada e hipervinculada de toda la información presentada.



Firmado digitalmente por RIOS
GARRO Alberto Teodoro FAU
20414868216 hard
Motivo: Doy Visto Bueno
Fecha: 08-07-2024 18:11:32 -05:00

- Al finalizar los trabajos materia de este Contrato, EL SUPERVISOR entregará el archivo documentado. Presentando previamente a la Recepción de LA OBRA, un Informe Situacional de LA OBRA y Supervisión, incluyendo las mediciones para el control de calidad, resumen o análisis estadístico de los ensayos de control de calidad, resumen de valorizaciones, los metrados finales de obra, planos generales y de secciones típicas, que reflejen fielmente el estado final de la obra, así como el resumen del estado económico de LA OBRA.
- Respecto a la documentación obrante en su poder relacionada con LA OBRA, EL SUPERVISOR se compromete en forma irrevocable a no disponer ni hacer uso de ella en ningún momento, para fines distintos a los de LA OBRA, ni después de la recepción de la misma, sin que medie autorización expresa otorgada por la ENTIDAD.



Firmado digitalmente por
VALVERDE MILANOVICH Andres Mi
FAU 20414868216 hard
Motivo: Doy Visto Bueno
Fecha: 09-07-2024 17:29:56 -05:00

22.3 PROCEDIMIENTOS DE CONTROL

- El Supervisor adoptará los procedimientos necesarios para realizar un efectivo control técnico, ambiental, económico, administrativo y legal de las actividades del Contratista, relacionadas con la ejecución de la Obra.
- En su Propuesta Técnica, el Consultor, con conocimiento del Expediente Técnico, programación y calendario puede proponer las pruebas y ensayos complementarios que juzgue necesarios, sin que ello impida la adopción de nuevas pruebas, según el desarrollo de la construcción.
- El Supervisor propondrá a la ENTIDAD, para su aprobación, los formatos que se usarán para el Control de la Obra (protocolos de control de calidad).
- El Supervisor autorizará mediante protocolos de control de calidad, los trabajos y partidas a ejecutar por el contratista.
- La Supervisión está obligada a realizar la verificación y el control de calidad de la Obra se efectuará de acuerdo a lo indicado en las Especificaciones Técnicas
- En los casos en que no se cumplan las condiciones solicitadas en las Especificaciones Técnicas y Ambientales, la Supervisión definirá los trabajos necesarios a efectuar para llegar a resultados óptimos, siendo estos trabajos por cuenta del Contratista, no correspondiéndole pago, reintegro o compensación alguna por dichos trabajos, toda vez que el Contratista está en la obligación de terminar correctamente todos los trabajos materia de su contrato. Sin embargo, el Supervisor no se eximirá de la responsabilidad de estos resultados.

Av. Alameda del Corregidor N° 155 - La Molina
T: (511) 424-4488
www.gob.pe/psi



BICENTENARIO
DEL PERÚ
2021 - 2024



Ministerio
de Desarrollo Agrario
y Riego

Despacho Viceministerial de
Desarrollo de Agricultura Familiar
e Infraestructura Agraria y Riego

Programa
Subsectorial de
Irrigaciones



PROGRAMA
SUBSECTORIAL
DE IRRIGACIONES

"Decenio de la Igualdad de Oportunidades para Mujeres y Hombres"
"Año de la unidad, la paz y el desarrollo"

23 PRODUCTO A OBTENER

DOCUMENTACION Y CONTENIDO DE LA INFORMACION QUE DEBERÁ PRESENTAR EL CONSULTOR COMO RESULTADO DE LA PRESTACION DE LOS SERVICIOS

El Supervisor deberá presentar a la ENTIDAD, toda documentación debidamente foliada, en original más dos (02) copia (puede ser impresa usando ambas caras del papel, y solo a requerimiento de la Entidad se presentarán más copias, siendo las fotografías y cuadros a color), y acompañada de la versión digital con formato hipervinculado.

El Supervisor deberá presentar a la ENTIDAD la siguiente documentación, como resultado de la prestación de servicios:

23.1. INFORME INICIAL (deberá ser entregado a la Entidad a los 30 días de iniciado el servicio)

Dentro de los quince (15) días calendario de iniciado la ejecución obras, el contratista presenta al supervisor de obra, un informe técnico de revisión del expediente técnico de obra (compatibilidad de obra), que incluya entre otros, las posibles prestaciones adicionales, riesgos del proyecto y otros aspectos que sean materia de consulta.

El jefe de la Supervisión como representante técnico del PSI participará en la socialización de las metas de ejecución de obras con los beneficiarios, realizados por el contratista y la supervisión en conjuntos, donde figuren las observaciones sustanciales que los beneficiarios formulen. No se ofrecerá incremento de metas a los beneficiarios. La socialización se realizará como máximo a los 10 días de iniciado la ejecución de obra con recorrido de campo respectivo, suscribiendo el acta de socialización de metas al final del evento.

En caso de existir variaciones detectadas en los planos que corresponden a las valorizaciones a ejecutarse: planta, perfil longitudinal y secciones transversales, estos serán validados y firmados los planos de replanteo por el Supervisor y su especialista en Topografía.

En un plazo máximo de siete (07) días calendario, el Supervisor como consecuencia de la revisión y evaluación del informe presentado, elevará al PSI su pronunciamiento, enfatizando en posibles prestaciones adicionales y riesgos del proyecto.

Sí durante el proceso de revisión del expediente técnico se detecta o identifica una prestación adicional que corresponda a un procedimiento de acuerdo al artículo 205 del RLCE, el supervisor procederá a asentar la necesidad de ejecutar dicha prestación adicional de obra, correspondiendo en un plazo máximo de cinco (5) días contados a partir del día siguiente de realizada la anotación, ratificar a la Entidad la anotación realizada, adjuntando un informe técnico que sustente su posición respecto a la necesidad de ejecutar la prestación adicional, adjuntado el detalle o sustento de la deficiencia del expediente técnico de obra o del riesgo (cualquiera que corresponda o los dos de ser el caso), que haya generado la necesidad de ejecutar la prestación adicional.

23.2. INFORME QUINCENAL

Deberá ser entregado por mesa de partes virtual, el primer día hábil de la quincena siguiente a la que corresponde.



Firmado digitalmente por RIOS
GARRO Alberto Teodoro FAU
20414868216 hard
Motivo: Doy Visto Bueno
Fecha: 08-07-2024 18:11:32 -05:00



Firmado digitalmente por
VALVERDE MILANOVICH Andres Mi
FAU 20414868216 hard
Motivo: Doy Visto Bueno
Fecha: 09-07-2024 17:29:56 -05:00

Av. Alameda del Corregidor N° 155 - La Molina
T: (511) 424-4488
www.gob.pe/psi





Ministerio
de Desarrollo Agrario
y Riego

Despacho Viceministerial de
Desarrollo de Agricultura Familiar
e Infraestructura Agraria y Riego

Programa
Subsectorial de
Irrigaciones



PROGRAMA
SUBSECTORIAL
DE IRRIGACIONES

"Decenio de la Igualdad de Oportunidades para Mujeres y Hombres"
"Año de la unidad, la paz y el desarrollo"



Firmado digitalmente por RIOS
GARRO Alberto Teodoro FAU
20414868216 hard
Motivo: Doy Visto Bueno
Fecha: 08-07-2024 18:11:32 -05:00



Firmado digitalmente por
VALVERDE MILANOVICH Andres Mi
FAU 20414868216 hard
Motivo: Doy Visto Bueno
Fecha: 09-07-2024 17:29:56 -05:00

FORMATO DIGITAL: Incluirá los incidentes/acontecimientos ocurridos más resaltantes durante la semana, copia del cuaderno de obra, al período de la ficha respectiva, informará sobre materiales, equipos, personal del Contratista y el estado de la obra con relación al avance programado y real ejecutado, observaciones y recomendaciones para notificar al CONTRATISTA, adjuntando como mínimo dieciocho (10) fotografías del detalle constructivo (mínimo 04 por cada frente de trabajo), y, 03 fotos panorámicas digitalizadas impresas a color, e impresión del cuaderno de obra digital de la quincena correspondiente. Incluirá:

- Ficha técnica general de obra
- Cuadro resumen de avance de obra ejecutado en la semana
- Cuadro de avance de partidas programadas en la semana
- Cuaderno de Obra digital de la quincena
- Documentos cursados: (al y/o del contratista, al y/o de PSI)
- Relación de controles de calidad ejecutados por la Supervisión – interpretación
- Informe de especialistas (de corresponder)
- Panel fotográfico (04 fotografías mínimos por frente de trabajo / 03 panorámicos).

23.3. VALORIZACIONES MENSUALES por avances del Contratista. Deben contener la documentación que respalde los metrados valorizados (planillas y planos), los reajustes, las amortizaciones y las deducciones; cuadro comparativo de avance programado y avance real ejecutado; opinión y conformidad sobre los resultados de las pruebas de control de calidad y/o pruebas específicas, efectuadas en el período de valorización. Deben ser aprobadas y remitidas en un plazo máximo de cinco (5) días contados a partir del primer día hábil del mes siguiente al de la valorización respectiva.

Las valorizaciones deberán contener la siguiente información:

- ✓ Generalidades
- ✓ Situación de las obras.
- ✓ Avance Físico Mensual y acumulado de los componentes de la obra, expresados en forma descriptiva y porcentual con respecto a las metas totales del proyecto.
- ✓ Valorización de la obra correspondiente al periodo informado, el acumulado desde el inicio de obra.
- ✓ En caso de que se tiene el acta de conciliación de metrados solo se presenta la referida acta, firmando la respectiva planilla de metrados de la valorización presentada por el contratista. Solo en caso existan discrepancias en los metrados con el contratista, la Supervisión realizará y sustentará su Planilla de Metrados, citando los asientos de cuaderno de obra vinculantes y copia de planos de corresponder.
- ✓ Reajustes y deducciones
- ✓ Cuadro resumen de amortizaciones de Adelanto Directo y Adelanto de Materiales
- ✓ Cuadro con la evaluación de los Riesgos presentados y acciones adoptadas
- ✓ Principales incidencias ocurridas en el mes.

Av. Alameda del Corregidor N° 155 - La Molina
T: (511) 424-4488
www.gob.pe/psi





Ministerio
de Desarrollo Agrario
y Riego

Despacho Viceministerial de
Desarrollo de Agricultura Familiar
e Infraestructura Agraria y Riego

Programa
Subsectorial de
Irrigaciones



PROGRAMA
SUBSECTORIAL
DE IRRIGACIONES

"Decenio de la Igualdad de Oportunidades para Mujeres y Hombres"
"Año de la unidad, la paz y el desarrollo"



Firmado digitalmente por RIOS
GARRO Alberto Teodoro FAU
20414868216 hard
Motivo: Doy Visto Bueno
Fecha: 08-07-2024 18:11:32 -05:00

- ✓ Acciones implementadas por la Supervisión para el control y cumplimiento de las metas programadas.
- ✓ Reprogramación mensual de los saldos de obra, según contrato de ejecución de obra.
- ✓ Conclusiones y Recomendaciones.
- ✓ Copias desglosables del cuaderno de obra, que corresponde a la Entidad.
- ✓ Panel fotográfico, que muestren el avance de obra del mes.
- ✓ Protocolos de control de calidad de cada una de las partidas ejecutadas en el mes.
- ✓ Finalmente, la valorización propia del prestador de servicio.

En caso el contratista no presente la valorización de obra, el supervisor anotará el hecho en el cuaderno de obra, y presentará su valorización de obra con los documentos citados en los numerales precedentes, complementando:



Firmado digitalmente por
VALVERDE MILANOVICH Andres Mi
FAU 20414868216 hard
Motivo: Doy Visto Bueno
Fecha: 09-07-2024 17:29:56 -05:00

- Impresión del Cuaderno de Obra digital correspondiente al mes valorizado
- Copia de documentos cursados y recibidos entre: contratista, entidad y supervisión.
- Estado financiero de la obra: incluirá un cuadro resumen de pagos a cuenta al Contratista, un cuadro de adelantos concedidos al Contratista, relación de cartas fianza vigentes, pronóstico del costo final de obra.
- Acta de entrega de terreno e inicio de obra (solo en la primera valorización)
- Copia del contrato de ejecución de obra.
- A Incluir en la última valorización de obra el Acta de término de obra.

NOTA: Se hará llegar el informe de valorización en físico, con firma del Residente de Obras en todas las páginas, con separadores a colores, en 01 original y 02 copias (a colores) y la dirección DRIVE de la información digital: informe presentado escaneado (PDF) y archivos editables (Word, Excel, DWG, JPG).

En el caso se resuelva el Contrato de Ejecución de Obra, la valorización de las partidas constructivas ejecutadas deberá ser presentada por la Supervisión a los quince (15) días hábiles posteriores al Acta de Constatación Física e Inventario de la Obra, el cual incluirá los planos de replanteo de ejecución de obra, firmados por el Supervisor y especialista en topografía.

23.4. INFORMES MENSUALES DE LA SUPERVISION

De las actividades Técnico - Ambientales - Económico - Administrativo de las Obras, los cuales deberán ser entregados dentro de los diez (10) primeros días calendario del mes siguiente al que corresponde el informe, debiendo contener lo siguiente:

- a. PRIMER VOLUMEN (mínimo 40 páginas)

Av. Alameda del Corregidor N° 155 - La Molina
T: (511) 424-4488
www.gob.pe/psi



BICENTENARIO
DEL PERÚ
2021 - 2024



Ministerio
de Desarrollo Agrario
y Riego

Despacho Viceministerial de
Desarrollo de Agricultura Familiar
e Infraestructura Agraria y Riego

Programa
Subsectorial de
Irrigaciones



PROGRAMA
SUBSECTORIAL
DE IRRIGACIONES

"Decenio de la Igualdad de Oportunidades para Mujeres y Hombres"
"Año de la unidad, la paz y el desarrollo"

a.1 Información General (05 páginas)

Debe contener lo siguiente:

Ficha resumen de información mensual:

Con datos referidos a la obra, licitación, contrato, contratista; montos presupuesto base, ofertado, adelantos, adicionales, deductivos, monto actual de contrato; fechas de suscripción del contrato, entrega de los adelantos en efectivo y de materiales, entrega de terreno, inicio de la obra, ampliaciones de plazo fecha de finalización actualizada; montos valorizados del contrato principal/adicionales; porcentaje de avance valorizado, programado y avance físico ejecutado; situación de la obra (normal, adelantada o atrasada).

También se incluirán datos referidos a la Supervisión, concurso, contrato; montos de propuesta económica negociada, adicionales, deductivos, fechas de suscripción del contrato, entrega del adelanto, inicio de los servicios, ampliaciones de plazo, fin de los servicios; montos valorizados contrato principal y adicionales; porcentaje de avance valorizado.

Además, se incluirán referencias de la coordinación del proyecto de parte de la ENTIDAD, Contratista y Supervisión, con indicación de direcciones, teléfonos, fax, e-mail, tanto en Lima como en obra.

Gráfico resumen de obra:

Se presentará en tamaño A-3, contendrá un gráfico del tramo del canal, con indicación de ubicación de los campamentos de supervisión y obra, canteras, pagos mes a mes del contratista y supervisión, porcentaje de avance valorizado; principales recursos utilizados (equipos, personal y materiales) por el Contratista y personal de la Supervisión.

a.2 Información de Obra (20 páginas)

Debe contener lo siguiente:

Resumen del trabajo efectuado en el mes y de las principales incidencias ocurridas: incluirá descripción ordenada de los trabajos efectuados en cada rubro de obra o partida genérica, dificultades y soluciones, juicio crítico sobre la actuación del Contratista en su conjunto y toda información que contribuya a que la ENTIDAD tenga un conocimiento cabal del estado de la obra.

Estado de avance físico de la obra: incluirá una breve descripción de los métodos de construcción propuestos y/o ejecutados por el Contratista, incluidas las obras de mitigación, medidas de protección y recuperación ambiental de las áreas de apoyo a las obras y un registro de índices de seguridad y accidentes de obra; detalle gráfico del estado de avance físico de las partidas del proyecto; cálculo de avance físico equivalente



Firmado digitalmente por RIOS
GARRO Alberto Teodoro FAU
20414868216 hard
Motivo: Doy Visto Bueno
Fecha: 08-07-2024 18:11:32 -05:00



Firmado digitalmente por
VALVERDE MILANOVICH Andres Mi
FAU 20414868216 hard
Motivo: Doy Visto Bueno
Fecha: 09-07-2024 17:29:56 -05:00





Ministerio
de Desarrollo Agrario
y Riego

Despacho Viceministerial de
Desarrollo de Agricultura Familiar
e Infraestructura Agraria y Riego

Programa
Subsectorial de
Irrigaciones



PROGRAMA
SUBSECTORIAL
DE IRRIGACIONES

"Decenio de la Igualdad de Oportunidades para Mujeres y Hombres"
"Año de la unidad, la paz y el desarrollo"

en kilómetros; plan y frentes de trabajo, partidas a ejecutar en el mes siguiente.

Estado de avance económico de la obra: incluirá los avances económicos por partidas, gastos generales, utilidad, adelantos y amortizaciones; cuadro y diagrama de barras de avance mensual y acumulado por rubros o partidas genéricas, comparación con el avance programado vigente; gráfico que muestre el avance real valorizado y el avance programado vigente (global).

Estado financiero de la obra: incluirá un cuadro resumen de pagos a cuenta al Contratista, un cuadro de adelantos concedidos al Contratista, relación de cartas fianzas vigentes, pronóstico del costo final de la obra.

Recursos utilizados por el Contratista: incluirá un organigrama del Contratista, relación del personal, del equipo y de los materiales utilizados en la obra, canteras y puntos de agua.



Firmado digitalmente por RIOS
GARRO Alberto Teodoro FAU
20414868216 hard
Motivo: Doy Visto Bueno
Fecha: 08-07-2024 18:11:32 -05:00



Firmado digitalmente por
VALVERDE MILANOVICH Andres Mi
FAU 20414868216 hard
Motivo: Doy Visto Bueno
Fecha: 09-07-2024 17:29:56 -05:00

a.3 Información de Supervisión (10 páginas)

Debe contener lo siguiente:

Actividades desarrolladas por el Supervisor: incluirá una breve descripción de las actividades desarrolladas por el Supervisor, en cuanto al control técnico, control de calidad y control económico - financiero de la obra, dificultades y soluciones adoptadas; Informe de las actividades de Supervisión ambiental realizadas durante el mes; Plan y frentes de trabajo para el mes siguiente.

Estado financiero de la Supervisión: incluirá cuadro resumen de pagos a cuenta efectuadas al Supervisor; Relación de cartas fianzas vigentes, pronóstico del costo final de la Supervisión.

Recursos utilizados por el Supervisor: incluirá Organigrama del Supervisor; Relación del personal profesional, técnico y auxiliar; Relación de vehículos y equipos.

a.4 Panel fotográfico (05 páginas)

Debe contener fotografías del trabajo en ejecución y del trabajo terminado, de aquellas actividades y ocurrencias que revistan características especiales. Adicionalmente, se adjuntará un (01) CD en formato VCD, que muestren el estado de avance de las Obras.

b. SEGUNDO VOLUMEN (Anexos)

b.1 Anexo Control Ambiental: incluirá Informe de protección y recuperación ambiental del entorno de la obra; Variación diaria de precipitación pluvial, determinación de la máxima, mínima y promedio del mes; Variación diaria de temperatura, determinación de la máxima, mínima y promedio del mes;

Av. Alameda del Corregidor N° 155 - La Molina
T: (511) 424-4488
www.gob.pe/psi





Ministerio
de Desarrollo Agrario
y Riego

Despacho Viceministerial de
Desarrollo de Agricultura Familiar
e Infraestructura Agraria y Riego

Programa
Subsectorial de
Irrigaciones



PROGRAMA
SUBSECTORIAL
DE IRRIGACIONES

"Decenio de la Igualdad de Oportunidades para Mujeres y Hombres"
"Año de la unidad, la paz y el desarrollo"



Firmado digitalmente por RIOS
GARRO Alberto Teodoro FAU
20414868216 hard
Motivo: Doy Visto Bueno
Fecha: 08-07-2024 18:11:32 -05:00



Firmado digitalmente por
VALVERDE MILANOVICH Andres Mi
FAU 20414868216 hard
Motivo: Doy Visto Bueno
Fecha: 09-07-2024 17:29:56 -05:00

resultados del monitoreo de la calidad de las aguas, el aire y nivel de ruido; otros factores ambientales y/o naturales que afecten el desarrollo normal de la obra.

- b.2 Anexo de Inspección y control de calidad: incluirá Protocolos de control de calidad de cada una de las partidas ejecutadas en el mes y Certificados de calidad de los materiales según lo requerido en las Especificaciones Técnicas de obra; Ensayos y pruebas de laboratorio, indicando ubicación, fecha en que fueron realizados, resultados y análisis estadístico, comparando resultados con los índices admisibles. En caso que los resultados no cumplieran con lo requerido por las Especificaciones Técnicas se deberá indicar las medidas correctivas y responsabilidades si las hubiere.
- b.3 Anexo Cuaderno de Obras: incluirá copia del cuaderno de obras, anotaciones efectuadas en el mes correspondiente al informe, resaltando las anotaciones que se consideren más importantes; relación que incluya la numeración de las anotaciones y hojas del cuaderno de obra entregadas en informes mensuales anteriores.
- b.4 Anexo Resumen de las principales comunicaciones recibidas o emitidas por la Supervisión: incluirá listado resumen de las comunicaciones recibidas la ENTIDAD, del Contratista y de Terceros, también incluirá el listado resumen de las comunicaciones emitidas a la ENTIDAD, al Contratista y a Terceros, en cada caso se debe resaltar los aspectos que el Supervisor considere relevante o pendientes de solución.
- b.5 Anexo Información miscelánea que tenga relación con la obra.
- b.6 Se incluirá un anexo que contenga una copia desglosable del cuaderno de obra correspondiente al mes del Informe Mensual.

23.5. **INFORMES ESPECIALES:** Deberán ser presentados dentro del plazo de tres (03) días hábiles de solicitado, o en el plazo que señale la ENTIDAD.

Informes solicitados por la ENTIDAD dentro de plazo antes indicado. Si el Informe Especial amerita un plazo mayor, por razones justificadas, LA ENTIDAD establecerá el nuevo plazo de presentación del Informe.

Informe de oficio sin que lo pida la ENTIDAD cuando se trata de asuntos que requieran decisión o resolución de la ENTIDAD promoviendo un Expediente Administrativo; o se trate de hacer conocer a la ENTIDAD importantes acciones administrativas que haya tomado en el ejercicio de sus atribuciones; y que serán cursadas dentro del término de la distancia.

En los Informes Mensuales que tienen carácter de reporte, hará un recuento de la acción tomada.

Los informes especiales podrán ser:

- ✓ Informes de aprobación o rechazo de solicitudes de ampliación de plazo que formule el Resiente de Obra, recomendando las acciones

Av. Alameda del Corregidor N° 155 - La Molina
T: (511) 424-4488
www.gob.pe/psi



BICENTENARIO
DEL PERÚ
2021 - 2024



PERÚ Ministerio de Desarrollo Agrario y Riego

Despacho Viceministerial de Desarrollo de Agricultura Familiar e Infraestructura Agraria y Riego

Programa Subsectorial de Irrigaciones



PROGRAMA SUBSECTORIAL DE IRRIGACIONES

"Decenio de la Igualdad de Oportunidades para Mujeres y Hombres"
"Año de la unidad, la paz y el desarrollo"



Firmado digitalmente por RIOS
GARRO Alberto Teodoro FAU
20414868216 hard
Motivo: Doy Visto Bueno
Fecha: 08-07-2024 18:11:32 -05:00

que deberá adoptar la Entidad, en el plazo máximo que estipula la normatividad vigente aplicable.

- ✓ Informe de variaciones de lista de cantidades, modificaciones de obra por mayores metrados o deductivos, debidamente sustentados, recomendando las acciones que deberá adoptar la Entidad, en el plazo máximo que estipula la normatividad vigente.
- ✓ Adicionalmente y de ser necesario, el Supervisor presentará informes de sustento sobre gastos generales, presupuestos adicionales, presupuestos deductivos, liquidación, consultas y otros reclamos en el plazo establecido, de tal manera que permita al PSI dictar el acto administrativo dentro del plazo que establece la normatividad vigente aplicable.
- ✓ Otros informes que requiera la Entidad.

23.6. **INFORME FINAL** (Deberá ser entregado dentro de los 30 días calendario, siguientes a la Recepción de la Obra).

Adicionalmente a lo señalado en el Numeral 3.3.8, deberá contener lo siguiente:



Firmado digitalmente por
VALVERDE MILANOVICH Andres Mi
FAU 20414868216 hard
Motivo: Doy Visto Bueno
Fecha: 09-07-2024 17:29:56 -05:00

- La medición final de la obra, distinguiendo los trabajos.
- El resumen de rendimientos unitarios de los equipos y partidas, el análisis de los rendimientos de los equipos utilizados en obra según su antigüedad, el desagregado del costo de operación de los mismos.
- Revisión y conformidad a la Memoria Valorizada y Planos Post-Construcción presentados por el Contratista. El informe final incluirá el registro de las medidas y obras de protección y recuperación ambiental.
- Un archivo electrónico, editado profesionalmente, en la cual se muestre todo el proceso constructivo desde el inicio hasta la finalización de la obra.

Adicionalmente a lo señalado el informe final deberá tener la siguiente estructura.

- ✓ Informe de Evaluación Técnica Final
- ✓ Acta de Recepción de obra
- ✓ Memoria descriptiva final del proyecto
- ✓ Valorizaciones de Obra
- ✓ Cálculos detallados de la Liquidación del Contrato de ejecución de obra
- ✓ Cuaderno de Obra
- ✓ Informes mensuales del Residente de Obra y del Supervisor
- ✓ Registro fotográficos
- ✓ Presupuesto analítico inicial y final
- ✓ Expedientes de modificaciones presupuestales
- ✓ Metas físicas alcanzadas
- ✓ Comunicaciones cursadas con la Entidad y el contratista ejecutor de obra.
- ✓ Relación de la ejecución financiera del proyecto
- ✓ Evaluación de los cronogramas de ejecución de obra, abastecimiento con materiales y utilización de equipos y maquinarias entre lo real y lo programado.

Av. Alameda del Corregidor N° 155 - La Molina
T: (511) 424-4488
www.gob.pe/psi



BICENTENARIO DEL PERÚ
2021 - 2024



PERÚ Ministerio de Desarrollo Agrario y Riego

Despacho Viceministerial de Desarrollo de Agricultura Familiar e Infraestructura Agraria y Riego

Programa Subsectorial de Irrigaciones



PROGRAMA SUBSECTORIAL DE IRRIGACIONES

"Decenio de la Igualdad de Oportunidades para Mujeres y Hombres"
"Año de la unidad, la paz y el desarrollo"

23.7. INFORME DEL ESTADO SITUACIONAL DE LA OBRA – PRE LIQUIDACIÓN DE OBRA POR RESOLUCIÓN DE CONTRATO



Firmado digitalmente por RIOS GARRO Alberto Teodoro FAU 20414868216 hard Motivo: Doy Visto Bueno Fecha: 08-07-2024 18:11:32 -05:00

(en caso de resolución de contrato del Ejecutor de Obra), Deberá ser entregado dentro de los 30 días calendario, siguientes al Acta de Constatación Física, posterior a la Resolución de Contrato.

El Supervisor presentará el Informe de Resolución de contrato de obra en el cual se evaluará las razones por las que la obra fue resuelta.

El Supervisor presentará toda la documentación generada hasta el día de la resolución de contrato, certificados de calidad de materiales y ensayos.

El Supervisor a la resolución del contrato deberá proporcionar el metrado realmente ejecutado con su correspondiente planilla de metrados de sustento

El Informe Final de Liquidación de Obra por Resolución de Contrato incluirá un resumen de fotos (impreso y en CD o DVD), un resumen de videos editados y narrados en los cuales se muestre de manera sistematizada el proceso constructivo y secuencial de las partidas más significativas e importantes de la obra y vistas panorámicas del desarrollo secuencial de la obra, desde el inicio hasta el acto de constatación física de la obra.



Firmado digitalmente por VALVERDE MILANOVICH Andres Mi FAU 20414868216 hard Motivo: Doy Visto Bueno Fecha: 09-07-2024 17:29:56 -05:00

23.8. LIQUIDACIÓN DE OBRA.

A la suscripción del acta de recepción de obra, la Supervisión solicitará a la entidad los documentos que considere necesarios de acuerdo a los trámites que haya generado, en caso de desconocer los resultados; El PSI en un plazo de 15 días hábiles atenderá la solicitud, comunicando además la existencia o no de procesos de solución de controversias iniciado por el contratista o la entidad.

Dentro de los treinta (30) días siguientes de recibida la liquidación de obra presentada por el Contratista, el supervisor presenta a la Entidad sus propios cálculos de liquidación de obra, excluyendo aquellos que se encuentran sometidos a un medio de solución de controversias, justificando técnicamente sus cálculos descriptivamente.

En caso de ser observada la liquidación presentada por la supervisión, se le otorgará un plazo máximo de 05 d.c. Para emitir pronunciamiento, subsanando la observación o ratificando sus cálculos.

Incluirá lo siguiente:

- Carátula
- Índice
- Ficha Resumen de Obra
 - Nombre de la Obra
 - Código Único de Inversiones (CUI)
 - Numero de resolución de aprobación de Expediente Técnico
 - Nomenclatura del Procedimiento de Selección
 - Número del Contrato de Ejecución de la Obra

Av. Alameda del Corregidor N° 155 - La Molina
T: (511) 424-4488
www.gob.pe/psi



BICENTENARIO DEL PERÚ 2021 - 2024



Ministerio
de Desarrollo Agrario
y Riego

Despacho Viceministerial de
Desarrollo de Agricultura Familiar
e Infraestructura Agraria y Riego

Programa
Subsectorial de
Irrigaciones



PROGRAMA
SUBSECTORIAL
DE IRRIGACIONES

"Decenio de la Igualdad de Oportunidades para Mujeres y Hombres"
"Año de la unidad, la paz y el desarrollo"



Firmado digitalmente por RIOS
GARRO Alberto Teodoro FAU
20414868216 hard
Motivo: Doy Visto Bueno
Fecha: 08-07-2024 18:11:32 -05:00



Firmado digitalmente por
VALVERDE MILANOVICH Andres Mi
FAU 20414868216 hard
Motivo: Doy Visto Bueno
Fecha: 09-07-2024 17:29:56 -05:00

- Nombre de contratista, (integrantes de consorcio de corresponder)
- Montos del Presupuesto contratado con IGV y sin IGV
- Monto y fecha de entrega de adelantos
- Fecha de Inicio del Plazo Contractual de la Obra.
- Fecha y antecedentes del cumplimiento de las condiciones para inicio de plazo contractual.
- Adicionales y/o deductivos (fecha y monto).
- Plazos de ejecución programado y ejecutado
- Ampliaciones de plazo (con número de resolución de aprobación)
- Fecha de finalización actualizada
- Montos y porcentajes de avance valorizados del contrato principal y adicional (programado, saldo)
- Situación de la Obra (normal, adelantada o atrasada)

d) Cuadro Resumen de Liquidación de Obra

- e) Resumen de la Valorizaciones ejecutadas en obra (contrato principal / adicionales)
- f) Determinación de estado de avance de obra – Curva S.
- g) Determinación de fórmulas polinómicas (contrato principal / adicionales)
- h) Deducción del reajuste que no corresponde por adelantos.
- i) Amortización de Adelantos ejecutados
- j) Panel Fotográfico
- k) Impresión de cuaderno de obra digital
- l) Pruebas de control de calidad de obra (Resistencia a la compresión del concreto, pruebas hidráulicas, ensayos de rigidez Anular y otras que fueran solicitadas por el supervisor y la Entidad.
- m) Planos de post construcción de obra.
- n) Acta de Inicio de obra
- o) Acta de Terminación de Obra
- p) Certificado de Conformidad Técnica de Obra
- q) Acta de Recepción de Obra
- r) Copia de contrato de obra, Adicionales y/o deductivos aprobados

Av. Alameda del Corregidor N° 155 - La Molina
T: (511) 424-4488
www.gob.pe/psi





PERÚ Ministerio de Desarrollo Agrario y Riego

Despacho Viceministerial de Desarrollo de Agricultura Familiar e Infraestructura Agraria y Riego

Programa Subsectorial de Irrigaciones



PROGRAMA SUBSECTORIAL DE IRRIGACIONES

"Decenio de la Igualdad de Oportunidades para Mujeres y Hombres"
"Año de la unidad, la paz y el desarrollo"

- s) Copia de Resoluciones de Ampliaciones de Plazo de la obra
- t) Anexos (otros que crea pertinente)
- u) Informe respectivo en forma digital CD con nombre en la tapa.



Firmado digitalmente por RIOS
GARRO Alberto Teodoro FAU
20414868216 hard
Motivo: Doy Visto Bueno
Fecha: 08-07-2024 18:11:32 -05:00

24 REQUISITOS MINIMOS QUE DEBE CUMPLIR EL POSTOR (RECURSOS HUMANOS Y FISICOS)

El Supervisor deberá contar con la organización necesaria para cumplir eficientemente las obligaciones descritas en los presentes Términos de Referencia y en su Propuesta Técnica.

El Supervisor proporcionará y dispondrá adecuadamente de una organización de profesionales, técnicos, administrativos y personal de apoyo, concordante con la cantidad y programación de sus recursos establecida en el Cuadro de Utilización de Recursos Personal de su Propuesta, los cuales contarán con todas las instalaciones necesarias, así como los medios de transporte y comunicación para cumplir eficientemente sus obligaciones.



Firmado digitalmente por
VALVERDE MILANOVICH Andres Mi
FAU 20414868216 hard
Motivo: Doy Visto Bueno
Fecha: 09-07-2024 17:29:56 -05:00

Los profesionales que conformen el equipo del supervisor deberán acreditar los títulos profesionales correspondientes. Además, los referidos profesionales y el personal técnico, deberán evidenciar documentadamente la experiencia para los cargos a desempeñar en el Proyecto, así como, de la habilidad para el ejercicio profesional en el caso de profesionales peruanos, mediante los certificados otorgados por el Colegio de Ingenieros del Perú y Colegios Profesionales del Perú correspondientes.

Para demostrar que el personal profesional propuesto cumple con las profesiones solicitadas, bastará con adjuntar copia simple del título profesional, copia simple del diploma de colegiatura emitido por el Colegio Profesional correspondiente y la habilidad solo será necesario para el inicio de la obra.

Los CVs del personal técnico, no serán presentados en la propuesta técnica sino durante la etapa de ejecución del servicio.

Podrán presentarse copias simples de los Documentos requeridos.

Cuando se trate de profesionales extranjeros, el Postor que haya obtenido la Buena Pro entregará a la ENTIDAD, el cargo de la solicitud oficial de colegiación ante el Colegio de Ingenieros del Perú y o Colegios Profesionales del Perú, el que será reemplazado posteriormente por el Certificado otorgado por estos, cuando se inicien sus servicios.

EL SUPERVISOR a través del Jefe de la Supervisión con residencia permanente en LA OBRA, actuará como representante de la ENTIDAD ante EL CONTRATISTA, y en tal sentido, cumplirá las siguientes funciones:

- Velar por el estricto cumplimiento de las Especificaciones Técnicas y demás documentos contractuales durante la ejecución de la Obra, tomando oportunamente las decisiones pertinentes de acuerdo a los dispositivos reglamentarios vigentes.
- Atender, en plazo que se indique, todos los informes solicitados por la ENTIDAD.

Av. Alameda del Corregidor N° 155 - La Molina
T: (511) 424-4488
www.gob.pe/psi





Ministerio
de Desarrollo Agrario
y Riego

Despacho Viceministerial de
Desarrollo de Agricultura Familiar
e Infraestructura Agraria y Riego

Programa
Subsectorial de
Irrigaciones



PROGRAMA
SUBSECTORIAL
DE IRRIGACIONES

"Decenio de la Igualdad de Oportunidades para Mujeres y Hombres"
"Año de la unidad, la paz y el desarrollo"

- Atender a los funcionarios de la ENTIDAD y de los Órganos del Sistema Nacional de Control que visiten la Obra, en lo que respecta a informes y documentación que soliciten.



Firmado digitalmente por RIOS
GARRO Alberto Teodoro FAU
20414868216 hard
Motivo: Doy Visto Bueno
Fecha: 08-07-2024 18:11:32 -05:00

Todo el personal asignado al Proyecto, deberá ser con carácter de dedicación exclusiva por el tiempo y en la oportunidad señalada en la Propuesta Técnica.

Para el caso del personal técnico - administrativo del Consultor que trabaje para el Proyecto se deberá considerar su eventual trabajo en días domingos, festivos y jornadas nocturnas, cuando así lo requiera el Proyecto, sin que esto signifique costo adicional al pactado en el Contrato para la ENTIDAD

En el caso que EL SUPERVISOR efectúe cambios del personal profesional propuesto sin autorización de la ENTIDAD, éste puede dar por resuelto el Contrato conforme a la Ley y Reglamento de Contrataciones del Estado.

EL SUPERVISOR obtendrá todos los seguros necesarios para su personal, según la Legislación Nacional aplicable, debiendo mantener la vigencia de dichos seguros en su capacidad total, hasta que los servicios pactados hayan culminado y cuenten con la aceptación de la ENTIDAD. Las pólizas, así como sus correspondientes recibos de pago de primas, estarán a disposición de **LA ENTIDAD** quien podrá solicitarlas en cualquier momento para su verificación. El incumplimiento de esta obligación será causal de no pago de la valorización hasta que no se presente los recibos de pago de primas. La demora en el pago no generará intereses ni daños a la ENTIDAD

EL SUPERVISOR dará por terminados los servicios de cualquier trabajador de la Supervisión cuyo trabajo o comportamiento no sean satisfactorios para la ENTIDAD. Inmediatamente EL SUPERVISOR propondrá a **LA ENTIDAD** el cambio de personal a fin de obtener la aprobación del mencionado cambio.

Los costos adicionales que demanden la obtención de los reemplazos necesarios, tales como pasajes, viáticos, gastos de traslado, etc., serán responsabilidad de **EL SUPERVISOR**.

El Supervisor con relación al Contratista, se considerará como representante de la ENTIDAD.

LA ENTIDAD podrá solicitar cambios del personal del Supervisor, en cualquier momento, cuando considere conveniente en beneficio del Proyecto.

El personal del Supervisor deberá observar en todo momento las normas de seguridad vigentes en la obra, debiendo todo el personal estar provistos de cascos, chalecos, botas, guantes, lentes de seguridad, protector contra polvo o gases, el implemento que los identifique, etc. De igual manera, durante el tiempo que dure la visita, deberá proporcionar a los funcionarios de **LA ENTIDAD** y otros visitantes, los implementos de seguridad necesarios.

El personal profesional mínimo que EL SUPERVISOR dispondrá en obra es el siguiente:

Av. Alameda del Corregidor N° 155 - La Molina
T: (511) 424-4488
www.gob.pe/psi



BICENTENARIO
DEL PERÚ
2021 - 2024



PERÚ Ministerio de Desarrollo Agrario y Riego

Despacho Viceministerial de Desarrollo de Agricultura Familiar e Infraestructura Agraria y Riego

Programa Subsectorial de Irrigaciones



PROGRAMA SUBSECTORIAL DE IRRIGACIONES

"Decenio de la Igualdad de Oportunidades para Mujeres y Hombres"
"Año de la unidad, la paz y el desarrollo"



Firmado digitalmente por RIOS GARRO Alberto Teodoro FAU
20414868216 hard
Motivo: Doy Visto Bueno
Fecha: 08-07-2024 18:11:32 -05:00

CARGO	CANTIDAD
A. PERSONAL CLAVE	
Ingeniero jefe Supervisión	01
B. PERSONAL NO CLAVE	
Ingeniero Asistente de Supervisión	01
Topógrafo	01
C. PERSONAL AUXILIAR	
Secretaria	01
Chofer	01

25 GARANTÍA MÍNIMA DEL SERVICIO

De acuerdo a los alcances del rol contractual; el Supervisor será legalmente responsable por el período de siete (07) años, a partir de la finalización de sus servicios.

26 FÓRMULA DE REAJUSTE

Los Pagos estarán sujetos al reajuste establecido en el Artículo N° 38 del Reglamento de la Ley de Contrataciones del Estado.



Firmado digitalmente por VALVERDE MILANOVICH Andres Mi
FAU 20414868216 hard
Motivo: Doy Visto Bueno
Fecha: 09-07-2024 17:29:56 -05:00

$$Pr = [Po \times (Ir/Io)] - [(A/C) \times Po \times (Ir - Ia)/(Io)] - [(A/C) \times Po]$$

Donde:

- Pr = Monto de la Valorización reajustada.
- Po = Monto de la Valorización correspondiente al mes de servicio, a precios del mes de la fecha del Valor Referencial
- Ir = Índice General de Precios al Consumidor (INEI-LIMA) a la fecha de Valorización.
- Io = Índice General de Precios al Consumidor (INEI-LIMA) al mes de la fecha del Valor Referencial
- Ia = Índice General de Precios al Consumidor (INEI-LIMA) a la fecha de pago del Adelanto.
- A = Adelanto en Efectivo entregado.
- C = Monto del Contrato Principal

27 FORMA DE PAGO

La Entidad deberá realizar el pago de la contraprestación pactada a favor del contratista en pagos parciales según tarifa ofertada durante la etapa de supervisión de la obra, mientras que la etapa de Liquidación de Obra, se realizara como pago único según propuesta económica.

Para efectos del pago de las contraprestaciones ejecutadas por el contratista, la Entidad debe contar con la siguiente documentación:

- Informe del funcionario responsable de la Unidad Gerencial de Infraestructura de Riego y drenaje, emitiendo la conformidad de la prestación efectuada, previo informe de la Subunidad Gerencial de Ejecución y Supervisión del Programa Subsectorial de Irrigaciones.
- Informe Mensual de las actividades desarrolladas por el contratista.

Av. Alameda del Corregidor N° 155 - La Molina
T: (511) 424-4488
www.gob.pe/psi



BICENTENARIO DEL PERÚ
2021 - 2024



PERÚ Ministerio de Desarrollo Agrario y Riego

Despacho Viceministerial de Desarrollo de Agricultura Familiar e Infraestructura Agraria y Riego

Programa Subsectorial de Irrigaciones



PROGRAMA SUBSECTORIAL DE IRRIGACIONES

"Decenio de la Igualdad de Oportunidades para Mujeres y Hombres"
"Año de la unidad, la paz y el desarrollo"

- Valorización mensual de obra por avance que ejecuta el contratista.
- Informe Inicial, de ser el caso.
- Informe Especial, de ser el caso.
- Comprobante de pago (Factura).



Firmado digitalmente por RIOS
GARRO Alberto Teodoro FAU
20414868216 hard
Motivo: Doy Visto Bueno
Fecha: 08-07-2024 18:11:32 -05:00

28 CONFORMIDAD DEL SERVICIO

La conformidad del servicio de supervisión será otorgada por la Unidad Gerencial de Infraestructura de Riego y Drenaje (UGIRD) previo Informe de la Subunidad Gerencial de Ejecución y Supervisión del Programa de Subsectorial de Irrigaciones - PSI.

29 LIQUIDACION DEL SERVICIO DE SUPERVISION

El Consultor presentará la liquidación del contrato dentro de los quince (15) días siguientes de haberse otorgado la conformidad de la última prestación. La ENTIDAD deberá pronunciarse respecto de dicha liquidación y notificar su pronunciamiento dentro de los quince (15) días siguientes de recibida.



Firmado digitalmente por
VALVERDE MILANOVICH Andres Mi
FAU 20414868216 hard
Motivo: Doy Visto Bueno
Fecha: 09-07-2024 17:29:56 -05:00

Si la ENTIDAD observa la liquidación presentada por el Consultor, éste deberá pronunciarse y notificar su pronunciamiento en el plazo de cinco (5) días de haber recibido la observación; de no hacerlo, se tendrá por aprobada la liquidación con las observaciones formuladas por la ENTIDAD. En el caso que el Consultor no acoja las observaciones formuladas por la ENTIDAD, deberá manifestarlo por escrito dentro del plazo previsto en el párrafo anterior.

Cuando el Consultor no presente la liquidación en el plazo indicado, La ENTIDAD deberá efectuarla y notificarla dentro de los quince (15) días siguientes, a costo del Consultor; si éste no se pronuncia dentro de los cinco (5) días de notificado, dicha liquidación quedará consentida.

Si el Consultor observa la liquidación practicada por la ENTIDAD, ésta deberá pronunciarse y notificar su pronunciamiento dentro de los cinco (5) días siguientes.

En el caso de que la ENTIDAD no acoja las observaciones formuladas por el Consultor, deberá manifestarlo por escrito dentro del plazo previsto en el párrafo anterior.

30 CONSTANCIA DE PRESTACIÓN FINAL

La constancia de prestación final por el servicio prestado será otorgada por la Unidad de Administración OAF - PSI, regulada en el Artículo 169° del Reglamento de la Ley de Contrataciones del Estado.

31 ADELANTOS

La ENTIDAD podrá abonar como adelanto directo máximo del 30% del monto del Contrato.

El contratista debe solicitar los adelantos dentro del plazo de ocho (8) días posteriores a la firma del contrato, adjuntado a su solicitud la garantía por adelantos mediante CARTA FIANZA que deberá ser incondicional, solidaria, irrevocable y de realización automática, sin beneficio de excusión; extendida a la orden de la ENTIDAD, por idéntico monto y un plazo mínimo de vigencia de tres

Av. Alameda del Corregidor N° 155 - La Molina
T: (511) 424-4488
www.gob.pe/psi



BICENTENARIO DEL PERÚ
2021 - 2024



Ministerio
de Desarrollo Agrario
y Riego

Despacho Viceministerial de
Desarrollo de Agricultura Familiar
e Infraestructura Agraria y Riego

Programa
Subsectorial de
Irrigaciones



PROGRAMA
SUBSECTORIAL
DE IRRIGACIONES

"Decenio de la Igualdad de Oportunidades para Mujeres y Hombres"
"Año de la unidad, la paz y el desarrollo"

meses renovable trimestralmente por el monto pendiente de amortizar, hasta la amortización total del adelanto otorgado. Acompañada del comprobante de pago correspondiente. Vencido dicho plazo no procede la solicitud.

La Entidad debe entregar el monto solicitado dentro de los siete (7) días siguientes a la presentación de la solicitud del contratista.

El referido adelanto será amortizado mediante descuentos proporcionales en cada una de las Valorizaciones.



Firmado digitalmente por RIOS
GARRO Alberto Teodoro FAU
20414868216 hard
Motivo: Doy Visto Bueno
Fecha: 08-07-2024 18:11:32 -05:00

32 FACULTADES DEL SUPERVISOR

El Supervisor tendrá la obligación y el deber de hacer cumplir las Especificaciones Técnicas, para lo que dictará las medidas adecuadas en el momento oportuno exigiendo su cumplimiento al Contratista. Asimismo, le aplicará las multas y retenciones por incumplimiento de las disposiciones precisadas en los Documentos del Contrato de Obra.

El Supervisor no podrá dictar ninguna orden que sobrepase las atribuciones que se señalan en las Bases, Términos de Referencia y Contrato, debiendo en caso de eventualidades inevitables justificadas, bajo responsabilidad, recabar autorización expresa de la ENTIDAD.

Poderes de excepción del Supervisor.

No obstante lo anterior, si durante el proceso de elaboración y construcción se produjeran contingencias que pudieran poner en peligro la vida de personas, o la propiedad pública o privada, o que amenacen causar u ocasionen interrupciones en el tránsito vehicular comercial por la obra en ejecución, el Supervisor por excepción, podrá disponer las medidas que tiendan a mitigar y/o superar dichas situaciones, debiendo dar cuenta a **LA ENTIDAD** en el más breve plazo.



Firmado digitalmente por
VALVERDE MILANOVICH Andres Mi
FAU 20414868216 hard
Motivo: Doy Visto Bueno
Fecha: 09-07-2024 17:29:56 -05:00

33 CONDICIONES GENERALES

La provisión de oficinas, mobiliario, transporte, equipo, sistema de comunicación, copiado, informática, topografía y laboratorio que requiera el Supervisor para la Obra, será responsabilidad de éste.

LA ENTIDAD podrá destacar personal en un número adecuado (uno o dos) para trabajar con los equipos de la Supervisión y recibir entrenamiento en las labores de campo.

El personal que pudiera destacar **LA ENTIDAD** sólo requerirá que el Supervisor le provea el alojamiento, en condiciones similares al que provea a su personal.

Los viáticos y sueldos del personal destacado estarán a cargo de la ENTIDAD

Toda información empleada o preparada durante el desarrollo del Proyecto es de carácter reservada y no podrá ser entregado a terceros sin el previo consentimiento escrito de la ENTIDAD

El Supervisor podrá ser llamado en cualquier momento por **LA ENTIDAD** para informar o asesorar en asuntos concernientes al Proyecto.

El Supervisor deberá absolver las consultas del Contratista con conocimiento de **LA ENTIDAD** en todas las actividades relacionadas al Proyecto, de modo que no genere mayores costos a la obra.

Av. Alameda del Corregidor N° 155 - La Molina
T: (511) 424-4488
www.gob.pe/psi



BICENTENARIO
DEL PERÚ
2021 - 2024



Ministerio
de Desarrollo Agrario
y Riego

Despacho Viceministerial de
Desarrollo de Agricultura Familiar
e Infraestructura Agraria y Riego

Programa
Subsectorial de
Irrigaciones



PROGRAMA
SUBSECTORIAL
DE IRRIGACIONES

"Decenio de la Igualdad de Oportunidades para Mujeres y Hombres"
"Año de la unidad, la paz y el desarrollo"

El Supervisor efectuará una revisión de las Especificaciones Especiales y Ambientales de Construcción, para verificar si estas cubren todos los aspectos especiales de diseño y protección ambiental. En caso contrario, el Supervisor está obligado a informar a **LA ENTIDAD** y recomendar las modificaciones y/o correcciones necesarias.



Firmado digitalmente por RIOS
GARRO Alberto Teodoro FAU
20414868216 hard
Motivo: Doy Visto Bueno
Fecha: 08-07-2024 18:11:32 -05:00

El Supervisor hará una revisión de la suficiencia de los diseños considerados para la protección de la obra. En los casos que sean necesarios, el Supervisor recomendará y complementará la modificación de los diseños considerados.

Asimismo, revisará los ensayos, sondeos y resultados de las pruebas tomadas durante el desarrollo del Proyecto, debiendo en caso necesario, ampliar dichos estudios, previa autorización de la ENTIDAD

El Supervisor deberá realizar las pruebas y ensayos necesarios para certificar la correcta ejecución de la obra. Igualmente el Supervisor revisará y evaluará las pruebas y ensayos de materiales realizados por el Contratista. Tanto el Supervisor como el Contratista utilizarán sus propios Laboratorios, quedando terminantemente prohibido que el Supervisor utilice el Laboratorio del Contratista y/o que los ensayos los haga en forma conjunta.



Firmado digitalmente por
VALVERDE MILANOVICH Andres Mi
FAU 20414868216 hard
Motivo: Doy Visto Bueno
Fecha: 09-07-2024 17:29:56 -05:00

En caso de requerirse ensayos especiales, éstos serán previamente autorizados por la ENTIDAD.

El Supervisor obtendrá todos los seguros necesarios para su personal, según la Legislación Nacional aplicable, debiendo mantener la vigencia de dichos seguros en su capacidad total, durante el periodo de tiempo del Contrato de Supervisión y posibles ampliaciones del plazo.

El Supervisor, al término de la Obra, deberá entregar a **LA ENTIDAD** todo el acervo documental Técnico y Administrativo de la Obra, conjuntamente con la Liquidación Final y Cuadernos de Obra. Se incluirá una copia digitalizada de toda la información presentada en archivos con índice hipervinculado de manera de identificar rápidamente cualquier documento. Esta entrega de Información no exime al Supervisor que pudiera ser requerido posteriormente para cualquier absolución de consultas en relación con la Obra.

LA ENTIDAD controlará la labor del Supervisor a través del Administrador de Contrato y funcionarios designados expresamente para cumplir tales funciones.

El Supervisor deberá prestar todas las facilidades a los funcionarios de **LA ENTIDAD** para la revisión del Avance de las Obras bajo su supervisión y proporcionará la información que sea requerida.

El Supervisor estará sujeto a fiscalización por los funcionarios que designe **LA ENTIDAD** quienes verificarán la permanencia en la Obra del personal del Supervisor asignado al Proyecto; así como de la totalidad de los equipos de laboratorio, topografía y otros incluidos en su Contrato, y a la efectiva utilización de los vehículos sujetos a pago.

34 RESPONSABILIDAD POR VICIOS OCULTOS

La conformidad del servicio por parte de la Entidad no enerva su derecho a reclamar posteriormente por defectos o vicios ocultos, conforme a lo dispuesto por el artículo 40° de la ley de Contrataciones del Estado, concordante con el artículo 173° del RLCE.

Av. Alameda del Corregidor N° 155 - La Molina
T: (511) 424-4488
www.gob.pe/psi





PERÚ Ministerio de Desarrollo Agrario y Riego

Despacho Viceministerial de Desarrollo de Agricultura Familiar e Infraestructura Agraria y Riego

Programa Subsectorial de Irrigaciones



PROGRAMA SUBSECTORIAL DE IRRIGACIONES

"Decenio de la Igualdad de Oportunidades para Mujeres y Hombres"
"Año de la unidad, la paz y el desarrollo"

El plazo de responsabilidad del supervisor es de siete (07) años (inciso 40.4 del artículo 40 LCE).

35 PENALIDAD POR MORA EN LA EJECUCION DE LA PRESTACION



Firmado digitalmente por RIOS GARRO Alberto Teodoro FAU 20414868216 hard Motivo: Doy Visto Bueno Fecha: 08-07-2024 18:11:32 -05:00

En caso de retraso injustificado en la ejecución de las prestaciones objeto del contrato cuyos plazos están establecidos en los documentos contractuales, la Entidad le aplicará al contratista una penalidad por cada día de atraso de conformidad con lo establecido en el Art. 162° del Reglamento de la Ley de Contrataciones del Estado, en todos los casos, la penalidad se aplicará automáticamente y se calculará de acuerdo a la siguiente fórmula:

$$\text{Penalidad Diaria} = \frac{0.10 \times \text{Monto vigente}}{F \times \text{Plazo vigente en días}}$$

Dónde:

F = 0.25 para plazos mayores a sesenta (60) días;

F = 0.40 para plazos menores o iguales a sesenta (60) días;



Firmado digitalmente por VALVERDE MILANOVICH Andres Mi FAU 20414868216 hard Motivo: Doy Visto Bueno Fecha: 09-07-2024 17:29:56 -05:00

Cuando se llegue a cubrir el monto máximo de la penalidad, **LA ENTIDAD** podrá resolver el contrato por incumplimiento.

36 OTRAS PENALIDADES

De acuerdo con el artículo 163° del Reglamento de la Ley de Contrataciones del Estado, se establecen las penalidades distintas al retraso o mora en la ejecución de la prestación, las cuales sean objetivas, razonables, congruentes y proporcionales con el objeto de la contratación.

Para dicho efecto, se debe incluir un listado detallado de los supuestos de aplicación de penalidad, la forma de cálculo de la penalidad para cada supuesto y el procedimiento mediante el cual se verifica el supuesto a penalizar.

Estas penalidades se calculan en forma independiente a la penalidad por mora.

TABLA DE PENALIDADES – CONTRATO DE SUPERVISION DE OBRAS

N°	INFRACCIÓN	PENALIDAD	PROCEDIMIENTO
1	POR NO PRESENTAR DENTRO DEL PLAZO EL INFORME TECNICO DE REVISION DEL EXPEDIENTE TECNICO Por no presentar el informe de revisión del expediente técnico de obra, dentro del plazo y contenido establecidos en el artículo 177 RLCE.	0.5 UIT por cada día de atraso en la presentación del informe.	Según informe del Ingeniero de Seguimiento y/o Coordinador de Obra de la SUGES-UGIRD





PERÚ Ministerio de Desarrollo Agrario y Riego

Despacho Viceministerial de Desarrollo de Agricultura Familiar e Infraestructura Agraria y Riego

Programa Subsectorial de Irrigaciones



PROGRAMA SUBSECTORIAL DE IRRIGACIONES

"Decenio de la Igualdad de Oportunidades para Mujeres y Hombres"
"Año de la unidad, la paz y el desarrollo"



Firmado digitalmente por RIOS GARRO Alberto Teodoro FAU
20414868216 hard
Motivo: Doy Visto Bueno
Fecha: 08-07-2024 18:11:32 -05:00



Firmado digitalmente por VALVERDE MILANOVICH Andres Mi
FAU 20414868216 hard
Motivo: Doy Visto Bueno
Fecha: 09-07-2024 17:29:56 -05:00

2	INCUMPLIMIENTO DE PERSONAL OFERTADO Cuando el personal ofertado permanece menos de (60) días, desde el inicio de su participación en la ejecución del contrato o del íntegro del plazo de ejecución si esta es menor a los sesenta (60) días, de conformidad con las disposiciones establecidas en el numeral 190.2 del artículo 190 del RLCE.	0.5 UIT por cada día de ausencia de cada personal en obra en el plazo previsto; aplicable a cada personal faltante.	Según informe del Ingeniero de Seguimiento y/o Coordinador de Obra de la SUGES-UGIRD
3	DEL CONTRATISTA Y EL PERSONAL ACREDITADO En el Contratista incumpla con su obligación de ejecutar la prestación con el personal acreditado o debidamente sustituido.	0.5 UIT por cada día de ausencia de cada personal en obra.	Según informe del Ingeniero de Seguimiento y/o Coordinador de Obra de la SUGES-UGIRD
4	SEGURIDAD DE OBRA Y SEÑALIZACIÓN cuando la Supervisión permite que el contratista ejecute la obra, sin los dispositivos de seguridad y señalización, tanto peatonal o vehicular, incumpliendo las normatividad vigente.	0.5 UIT, por cada ocurrencia y por cada punto de trabajo.	Según informe del Ingeniero de Seguimiento y/o Coordinador de Obra de la SUGES-UGIRD
5	INDUMENTARIA E IMPLEMENTOS DE PROTECCIÓN PERSONAL cuando la Supervisión no cumpla con dotar a su personal o parte del personal de los elementos de seguridad, la multa es por cada día.	0.5 UIT, por cada día de ocurrido el hecho	Según informe del Ingeniero de Seguimiento y/o Coordinador de Obra de la SUGES-UGIRD
6	INGRESO Y USO DE MATERIALES Y EQUIPOS DE MALA CALIDAD Cuando el Supervisor permite al Contratista, el ingreso y uso de materiales y equipos de mala calidad o que no cumplan con las especificaciones técnicas contempladas en el expediente técnico.	0.5 UIT, por cada ocurrencia	Según informe del Ingeniero de Seguimiento y/o Coordinador de Obra de la SUGES-UGIRD
7	USO DE EQUIPOS E INSTRUMENTOS SIN CERTIFICADO DE CALIBRACIÓN Cuando el Supervisor permite al Contratista, el uso de equipos y/o instrumentos de medición sin el certificado de calibración.	0.5 UIT, por cada ocurrencia	Según informe del Ingeniero de Seguimiento y/o Coordinador de Obra de la SUGES-UGIRD
8	ENTREGA DE INFORMACION INCOMPLETA Y/O CON ERRORES cuando la supervisión entregue información incompleta o con errores, perjudicando el trámite normal de los mismos (Solicitud de Adelantos, Valorizaciones, Adicionales, etc.), la multa será por cada tramite documentario	0.5 UIT, por cada ocurrencia	Según informe del Ingeniero de Seguimiento y/o Coordinador de Obra de la SUGES-UGIRD
9	NO CUMPLIR CON EL PROCEDIMIENTO DE AMPLIACIÓN DE PLAZO a) Cuando el Supervisor no cumple con emitir su informe que sustente técnicamente su opinión sobre la solicitud de ampliación	0.5 UIT, por cada de retraso	Según informe del Ingeniero de Seguimiento y/o Coordinador de

Av. Alameda del Corregidor N° 155 - La Molina
T: (511) 424-4488
www.gob.pe/psi





PERÚ Ministerio de Desarrollo Agrario y Riego

Despacho Viceministerial de Desarrollo de Agricultura Familiar e Infraestructura Agraria y Riego

Programa Subsectorial de Irrigaciones



PROGRAMA SUBSECTORIAL DE IRRIGACIONES

"Decenio de la Igualdad de Oportunidades para Mujeres y Hombres"
"Año de la unidad, la paz y el desarrollo"



Firmado digitalmente por RIOS GARRO Alberto Teodoro FAU 20414868216 hard Motivo: Doy Visto Bueno Fecha: 08-07-2024 18:11:32 -05:00



Firmado digitalmente por VALVERDE MILANOVICH Andres Mi FAU 20414868216 hard Motivo: Doy Visto Bueno Fecha: 09-07-2024 17:29:56 -05:00

	de plazo, en un plazo máximo de 5 días hábiles, contados desde la presentación de la solicitud. b) Cuando el Supervisor no cumple con elevar a la Entidad, en un plazo máximo de 07 días calendario, la programación CPM y el calendario de avance de obra valorizado, con los reajustes concordados con el contratista, en un plazo máximo de 07 días calendario, según lo establecido en el artículo 198 del RLCE.		Obra de la SUGES-UGIRD
10	PRUEBAS Y ENSAYOS DE CONTROL DE CALIDAD a) Cuando el Supervisor no autoriza mediante protocolos de control de calidad los trabajos y partidas ejecutadas por el contratista. b) Cuando el Supervisor no cumple con verificar oportunamente que el contratista cumpla con realizar y presentar los certificados de los diseños de mezclas, pruebas de control de calidad o ensayos de campo, como Proctor, densidad de campo y otros.	0.5 UIT, por cada ocurrencia y por cada actividad y/o punto de trabajo observado.	Según informe del Ingeniero de Seguimiento y/o Coordinador de Obra de la SUGES-UGIRD
11	AUSENCIA DEL JEFE DE SUPERVISION Cuando el Jefe de Supervisión no se encuentra de forma permanente en la Obra, la multa es por cada día de ausencia.	0.5 UIT por cada día de ausencia	a) Según Informe de la Supervisión o Inspector, luego de anotado en el cuaderno de obra; o b) según informe solicitado por la SUGES-UGIRD
12	LABORES PARALELAS DEL PERSONAL CLAVE EN OTRAS OBRAS De acuerdo a lo establecido en el artículo 186 del RLCE y su Reglamento, El supervisor de obra, cuando es persona natural, o el jefe de supervisión, en caso el supervisor sea persona jurídica, no puede prestar servicios en más de una obra a la vez, por lo que la trasgresión de lo dispuesto dará lugar a una multa de 1 UIT, más el descuento de los días traslapados según verificación comprobada en Infobras-OSCE	1 UIT por cada día de labores paralelas del personal en otra obra, durante la ejecución de la obra.	a) Según Informe de la Supervisión o Inspector, luego de anotado en el cuaderno de obra; o b) según informe solicitado por la SUGES-UGIRD
13	PRESENTACIÓN EXTEMPORÁNEA DE VALORIZACIÓN DE OBRA Cuando el Supervisor no presenta la valorización de obra (Contrato Principal, Adicionales.), en un plazo de cinco (5) días, contados a partir del primer día hábil del mes siguiente al de la valorización respectiva.	0.50 UIT Por Ocurrencia.	Según informe del Ingeniero de Seguimiento y/o Coordinador de Obra de la SUGES-UGIRD





PERÚ Ministerio de Desarrollo Agrario y Riego

Despacho Viceministerial de Desarrollo de Agricultura Familiar e Infraestructura Agraria y Riego

Programa Subsectorial de Irrigaciones



PROGRAMA SUBSECTORIAL DE IRRIGACIONES

"Decenio de la Igualdad de Oportunidades para Mujeres y Hombres"
"Año de la unidad, la paz y el desarrollo"



Firmado digitalmente por RIOS GARRO Alberto Teodoro FAU
20414868216 hard
Motivo: Doy Visto Bueno
Fecha: 08-07-2024 18:11:32 -05:00



Firmado digitalmente por VALVERDE MILANOVICH Andres Mi
FAU 20414868216 hard
Motivo: Doy Visto Bueno
Fecha: 09-07-2024 17:29:56 -05:00

14	POR VALORIZAR TRABAJOS NO EJECUTADOS a) Por valorizar trabajos sin ceñirse a las especificaciones técnicas y/o valorizar trabajos no ejecutados (Sobrevalorizaciones, valorizaciones adelantadas, etc), que ocasionen pagos indebidos, fuera del marco de las disposiciones vigentes, sin perjuicio de las acciones legales que pudieran corresponder. b) Por presentar y valorizar trabajos de obras adicionales dentro de la plantilla de la obra principal contratada.	0.50 UIT Por Ocurrencia.	Según informe del Ingeniero de Seguimiento y/o Coordinador de Obra de la SUGES-UGIRD
15	POR NO CUMPLIR CON LOS PLAZOS Y PROCEDIMIENTOS PARA PRESTACIONES ADICIONALES a) Cuando el Supervisor, en un plazo máximo de 5 días contados a partir del día siguiente de la anotación en cuaderno de obra, no cumple con ratificar y emitir su informe que sustente su posición respecto a la necesidad de ejecutar la prestación adicional, con el detalle o sustento de la deficiencia del expediente técnico de obra o del riesgo que haya generado la necesidad de ejecutar la prestación adicional. b) Cuando el Supervisor no cumple con emitir la conformidad al expediente técnico del adicional de obra y elevarlo a la Entidad en un plazo máximo de 10 días calendario, contados a partir de la presentación del expediente por parte del contratista.	0.5 UIT, por cada de retraso y/o presentar el informe sin el sustento y las consideraciones establecidas en el artículo 205° del RLCE.	Según informe del Ingeniero de Seguimiento y/o Coordinador de Obra de la SUGES-UGIRD
16	ANOTACIONES EN CUADERNO DE OBRA a) Cuando el Contratista no cumple con realizar el registro de las principales ocurrencias, en el cuaderno digital de obra. b) No cumple con registrar incumplimientos contractuales por parte del contratista. c) no cumple registrar la evaluación del desarrollo de los riesgos, con una periodicidad semanal, precisando sus efectos y los hitos afectados o no cumplidos de ser el caso.	0.25 UIT Por Ocurrencia.	Según informe del Ingeniero de Seguimiento y/o Coordinador de Obra de la SUGES-UGIRD
17	POR INASISTENCIA DEL SUPERVISOR A REUNIONES CONVOCADAS POR LA ENTIDAD CONTRATANTE Cuando el Jefe de Supervisión de manera injustificada, no asiste a las reuniones convocadas por la Entidad.	0.50 UIT, multa es por cada día de inasistencia.	Según informe del Ingeniero de Seguimiento y/o Coordinador de Obra de la SUGES-UGIRD

Av. Alameda del Corregidor N° 155 - La Molina
T: (511) 424-4488
www.gob.pe/psi





PERÚ Ministerio de Desarrollo Agrario y Riego

Despacho Viceministerial de Desarrollo de Agricultura Familiar e Infraestructura Agraria y Riego

Programa Subsectorial de Irrigaciones



PROGRAMA SUBSECTORIAL DE IRRIGACIONES

"Decenio de la Igualdad de Oportunidades para Mujeres y Hombres"
"Año de la unidad, la paz y el desarrollo"



Firmado digitalmente por RIOS GARRO Alberto Teodoro FAU
20414868216 hard
Motivo: Doy Visto Bueno
Fecha: 08-07-2024 18:11:32 -05:00



Firmado digitalmente por VALVERDE MILANOVICH Andres Mi
FAU 20414868216 hard
Motivo: Doy Visto Bueno
Fecha: 09-07-2024 17:29:56 -05:00

18	ABSOLUCIÓN DE CONSULTAS a) No absuelve las consultas o las absuelva fuera del plazo señalado en el numeral 193.3 y 193.5 del artículo 193 del RLCE.	1 UIT, por cada consulta no absuelta o absuelta fuera de plazo	Según Informe del Ingeniero de Seguimiento y/o Coordinador de Obra de la SUGES-UGIRD
19	POR INCUMPLIMIENTO DE PAGO AL PLANTEL TÉCNICO Cuando el Supervisor no cumple con el compromiso de pago a su plantel técnico de su oferta económica, la denuncia es válida hasta antes de la liquidación de obra	Una (1) UIT, por cada miembro del plantel técnico que denuncie falta de pago.	a) Según Informe de la Supervisión o Inspector, luego de anotado en el cuaderno de obra; o b) según informe de la SUGES-UGIRD, luego de detectado el incumplimiento.
20	POR NO PRESENTAR O MANTENER VIGENTE LAS PÓLIZAS Y SEGUROS Por no alertar anticipadamente, tanto al contratista como a la Entidad, el vencimiento de la vigencia de alguna póliza y/o seguro y/o carta fianza que el contratista ejecutor de la obra tiene que mantener.	0.50 UIT, por cada ocurrencia	Según Informe del Ingeniero de Seguimiento y/o Coordinador de Obra de la SUGES-UGIRD
21	NO REPORTAR ACCIDENTES EN EL TRABAJO Cuando el Supervisor no cumple con reportar accidentes de trabajo de acuerdo a lo estipulado en la Ley N° 29783 de seguridad y salud en el trabajo y su Reglamento.	Una (1) UIT, por cada ocurrencia	Según Informe del Ingeniero de Seguimiento y/o Coordinador de Obra de la SUGES-UGIRD
22	INASISTENCIA DEL JEFE DE SUPERVISION DE OBRA AL PROCESO DE RECEPCIÓN Cuando el Jefe de Supervisión de obra no participa del proceso de recepción de la obra según artículo 208.4, 208.7 y 208.8 del RLCE.	Una (1) UIT, por cada ocurrencia	Según Informe del Ingeniero de Seguimiento y/o Coordinador de Obra de la SUGES-UGIRD

PROCEDIMIENTO DE EVALUACION Y APLICACIÓN DE PENALIDADES:

El procedimiento a seguir para la aplicación de penalidades, así como la presentación de descargos, será como se indica a continuación:

- Si durante las visitas a obra, algún funcionario de la Entidad, Ingeniero de Seguimiento y Monitoreo y/o Coordinador de Obras, advierte que el Supervisor de Obra o algún miembro de su plantel técnico ha incurrido en una o más de las penalidades indicadas anteriormente, elaborará un Acta de Verificación, la cual será suscrita por uno o más de los trabajadores presentes o por una autoridad local, no siendo obligatoria la suscripción de esta por la autoridad local correspondiente.
- El Ingeniero de Seguimiento y Monitoreo y/o Administrador de Contrato de Obra, según corresponda elaborará un informe y trasladará dicha acta a través de la Subunidad Gerencial de Ejecución y Supervisión – SUGES a la Supervisión, adjuntando copia del Acta indicada en el

Av. Alameda del Corregidor N° 155 - La Molina
T: (511) 424-4488
www.gob.pe/psi



BICENTENARIO DEL PERÚ
2021 - 2024



PERÚ Ministerio de Desarrollo Agrario y Riego

Despacho Viceministerial de Desarrollo de Agricultura Familiar e Infraestructura Agraria y Riego

Programa Subsectorial de Irrigaciones



PROGRAMA SUBSECTORIAL DE IRRIGACIONES

"Decenio de la Igualdad de Oportunidades para Mujeres y Hombres"
"Año de la unidad, la paz y el desarrollo"



Firmado digitalmente por RIOS GARRO Alberto Teodoro FAU
20414868216 hard
Motivo: Doy Visto Bueno
Fecha: 08-07-2024 18:11:32 -05:00



Firmado digitalmente por VALVERDE MILANOVICH Andres Mi
FAU 20414868216 hard
Motivo: Doy Visto Bueno
Fecha: 09-07-2024 17:29:56 -05:00

- párrafo anterior, calificando el tipo de penalidad incurrida indicando el plazo para presentar su descargo, el cual no será mayor a tres (03) días hábiles contados a partir del día siguiente de recibida la notificación.
- c. El Supervisor presentará su descargo debidamente sustentado a la Subunidad Gerencial de Ejecución y Supervisión (SUGES) del PSI el cual deberá ser ingresado físico o virtualmente por trámite documentario de la Entidad.
- d. El Ingeniero de Seguimiento y Monitoreo y/o Administrador de contrato de Obra, evaluará el descargo del Supervisor, emitiendo informe y concluyendo si se debe aplicar o no la penalidad en que hubiera incurrido el Supervisor, dicho informe lo dirige a la Subunidad Gerencial de Ejecución y Supervisión (SUGES) del PSI y a la Supervisión para su trámite correspondiente, a fin de deducirse la penalidad del pago de valorización que corresponda.
- e. De no presentar el Supervisor el descargo en el plazo otorgado, el Ingeniero de Seguimiento y Monitoreo y/o Administrador de Contrato de Obra, procederá a emitir el informe concluyendo que se debe aplicar la penalidad. Dicho informe lo dirigirá a la Subunidad Gerencial de Ejecución y Supervisión (SUGES) del PSI para su trámite correspondiente, a fin de deducirse la penalidad del pago de la valorización correspondiente.

37 OTRAS CONDICIONES ADICIONALES

INSPECCION PREVIA

No se requiere certificación expresa o documento alguno de haber visitado la obra, sin embargo, a efectos de preparar una Oferta bien sustentada y estar en condiciones de desarrollar el servicio en armonía con las normas de ingeniería, se pone en consideración de los postores que realicen una inspección del lugar materia del servicio.

La presentación de Propuesta implicará la tácita aceptación del Postor de no haber encontrado inconveniente alguno, tanto para la preparación de la oferta como para su ejecución dentro del plazo previsto.

38 CUADERNO DE OBRA DIGITAL

La Decimotercera Disposición Complementaria Final del RLCE, establece que el OSCE mediante directiva desarrolla progresivamente el expediente de contratación digital y el Cuaderno de Obra digital, así como las herramientas informáticas que permitan su operatividad.

El cuaderno de obra digital es una herramienta informática desarrollada y administrada por el OSCE, que sustituye a cuaderno de obra físico con las características y formalidades establecidas en el artículo 191° del Reglamento de la LCE.

- El acceso y registro en el cuaderno de obra digital se realizará a través de internet, ingresando a <https://www.gob.pe/osce>. En ese sentido las Entidades, los contratistas y supervisores tienen la responsabilidad de contar y mantener el equipamiento y las condiciones que aseguren una conectividad oportuna y adecuada.
- El Inspector de obra o supervisor de obra y residente de obra

Av. Alameda del Corregidor N° 155 - La Molina
T: (511) 424-4488
www.gob.pe/psi





Ministerio
de Desarrollo Agrario
y Riego

Despacho Viceministerial de
Desarrollo de Agricultura Familiar
e Infraestructura Agraria y Riego

Programa
Subsectorial de
Irrigaciones



PROGRAMA
SUBSECTORIAL
DE IRRIGACIONES

"Decenio de la Igualdad de Oportunidades para Mujeres y Hombres"
"Año de la unidad, la paz y el desarrollo"

están obligados a registrar en el cuaderno de obra digital.

- El registro de la información en el cuaderno de obra digital debe ser efectuado únicamente por perfiles de usuarios autorizados (inspector de obra, supervisor de obra y residente de obra); así como en los términos y condiciones de uso y los documentos de orientación sobre las funcionalidades de esta herramienta informática que establezca el OSCE. La aceptación de los términos y condiciones de uso del cuaderno de obra digital es obligatoria para el acceso e interacción con este y supone su estricto cumplimiento.



Firmado digitalmente por RIOS
GARRO Alberto Teodoro FAU
20414868216 hard
Motivo: Doy Visto Bueno
Fecha: 08-07-2024 18:11:32 -05:00

38.1 Respetto a la habilitación del cuaderno de obra digital:

- ✓ La Entidad habilita un cuaderno de obra digital en cada contrato de ejecución de obra registrado y publicado en el SEACE.
- ✓ Luego de recepcionada la obra, y registrado el asiento de cierre por el inspector o supervisor, se deshabilita automáticamente la funcionalidad de registro en el cuaderno de obra digital.



Firmado digitalmente por
VALVERDE MILANOVICH Andres Mi
FAU 20414868216 hard
Motivo: Doy Visto Bueno
Fecha: 09-07-2024 17:29:56 -05:00

38.2 Respetto del registro en el cuaderno de obra digital:

- ✓ En el cuaderno de obra digital se registran los hechos relevantes que ocurran durante la ejecución de la obra, las órdenes, las consultas y las respuestas a las consultas.
- ✓ Cada registro genera un asiento con numeración correlativa, consignando además de la información registrada, la fecha, hora y datos del usuario que efectúa el referido asiento.
- ✓ Cada asiento contiene los siguientes campos:
 - Título del asiento.
 - Tipo de asiento según la clasificación (apertura de cuaderno de obra; inicio de plazo de ejecución de obra; suspensión de plazo de ejecución de obra; participación del plantel profesional clave; programa de ejecución de obra -PCM, entre otros).
 - Descripción del asiento.
 - Opción para adjuntar archivos fotográficos y otros archivos con información complementaria.
 - Opción para enlazar el asiento con otro asiento relacionado a su registro.

Demás información al respecto de las Disposiciones Específicas del cuaderno de obra digital, se encuentra en la DIRECTIVA N° 009-2020-OSCE/CD "Lineamientos para el uso del cuaderno de obra digital".





PERÚ Ministerio de Desarrollo Agrario y Riego

Despacho Viceministerial de Desarrollo de Agricultura Familiar e Infraestructura Agraria y Riego

Programa Subsectorial de Irrigaciones



PROGRAMA SUBSECTORIAL DE IRRIGACIONES

"Decenio de la Igualdad de Oportunidades para Mujeres y Hombres"
"Año de la unidad, la paz y el desarrollo"

39 REQUISITOS DE CALIFICACIÓN

B	CAPACIDAD TÉCNICA Y PROFESIONAL		
B.1	CALIFICACIONES DEL PERSONAL CLAVE		
FORMACIÓN ACADÉMICA			
Requisitos:			
N°	CANT	ESPECIALIDAD	FORMACIÓN ACADÉMICA
1	01	Supervisor de Obra	Ingeniero Agrícola o Ingeniero Civil
Acreditación:			
De conformidad con el numeral 49.3 del artículo 49 y el literal e) del numeral 139.1 del artículo 139 del Reglamento este requisito de calificación se acredita para la suscripción del contrato.			
Importante			
De conformidad con el artículo 186 del Reglamento el supervisor, debe cumplir con las mismas calificaciones profesionales establecidas para el residente de obra. Asimismo, el jefe del proyecto para la elaboración del expediente técnico debe cumplir con las calificaciones exigidas en el artículo 188 del Reglamento.			
B.2	EXPERIENCIA DEL PERSONAL CLAVE		
Requisitos:			
N°	CANT	ESPECIALIDAD	EXPERIENCIA MÍNIMA (en años)
1	01	Supervisor de Obra	Experiencia mínima de Tres (3) años como: Supervisor y/o Inspector y/o Jefe de Supervisión, en la ejecución de obras iguales y/o similares al objeto de la convocatoria, que se computa desde la colegiatura.
Acreditación:			
De conformidad con el numeral 49.3 del artículo 49 y el literal e) del numeral 139.1 del artículo 139 del Reglamento este requisito de calificación se acredita para la suscripción del contrato.			
Importante			
De conformidad con el artículo 186 del Reglamento el supervisor, debe cumplir con la misma experiencia establecida para el residente de obra. Asimismo, el jefe del proyecto para la elaboración del expediente técnico debe cumplir con la experiencia exigida en el artículo 188 del Reglamento.			



Firmado digitalmente por RIOS GARRO Alberto Teodoro FAU 20414868216 hard Motivo: Doy Visto Bueno Fecha: 08-07-2024 18:11:32 -05:00



Firmado digitalmente por VALVERDE MILANOVICH Andres M FAU 20414868216 hard Motivo: Doy Visto Bueno Fecha: 09-07-2024 17:29:56 -05:00

B	CAPACIDAD TÉCNICA Y PROFESIONAL
B.3	EQUIPAMIENTO ESTRATÉGICO
Requisitos:	
ITEM	DESCRIPCION
1	Una (01) Estación Total, incluye prismas y radios, calibrado

Av. Alameda del Corregidor N° 155 - La Molina
T: (511) 424-4488
www.gob.pe/psi





PERÚ Ministerio de Desarrollo Agrario y Riego

Despacho Viceministerial de Desarrollo de Agricultura Familiar e Infraestructura Agraria y Riego

Programa Subsectorial de Irrigaciones



PROGRAMA SUBSECTORIAL DE IRRIGACIONES

"Decenio de la Igualdad de Oportunidades para Mujeres y Hombres"
"Año de la unidad, la paz y el desarrollo"



Firmado digitalmente por RIOS GARRO Alberto Teodoro FAU
20414868216 hard
Motivo: Doy Visto Bueno
Fecha: 08-07-2024 18:11:32 -05:00



Firmado digitalmente por VALVERDE MILANOVICH Andres Mi
FAU 20414868216 hard
Motivo: Doy Visto Bueno
Fecha: 09-07-2024 17:29:56 -05:00

2	Un (01) Nivel de Ingeniero, incluye Mira
3	Una (01) Camioneta doble cabina y doble tracción, antigüedad mínimo de 8 años, con SOAT

Acreditación:

De conformidad con el numeral 49.3 del artículo 49 y el literal e) del numeral 139.1 del artículo 139 del Reglamento este requisito de calificación se acredita para la suscripción del contrato.

C EXPERIENCIA DEL POSTOR EN LA ESPECIALIDAD

Requisitos:

El postor debe acreditar un monto facturado acumulado equivalente a S/ 366,900 soles; incluido IGV., por la contratación de servicios de consultoría de obra iguales o similares al objeto de la convocatoria, durante los diez (10) años anteriores a la fecha de la presentación de ofertas que se computarán desde la fecha de la conformidad o emisión del comprobante de pago, según corresponda.

Se consideran servicios de consultoría de obra similares a los siguientes: **Construcción y/o Reconstrucción y/o Mejoramiento y/o instalación y/o Rehabilitación y/o Reforzamiento y/o ampliación de obras hidráulicas con fines de riego agrícola tales como: bocatomas y/o canales de conducción y/o reservorios, incluidas sus respectivas obras de arte; no se considera en este rubro los proyectos y/o obras de riego tecnificado.**

Acreditación:

La experiencia del postor en la especialidad se acreditará con copia simple de (i) contratos u órdenes de servicios y su respectiva conformidad, constancia de prestación o liquidación del contrato; o (ii) comprobantes de pago cuya cancelación se acredite documental y fehacientemente, con voucher de depósito, nota de abono, reporte de estado de cuenta, cualquier otro documento emitido por Entidad del sistema financiero que acredite el abono o mediante cancelación en el mismo comprobante de pago¹.

Los postores pueden presentar hasta un máximo de veinte (20) contrataciones para acreditar el requisito de calificación y el factor "Experiencia de Postor en la Especialidad".

En caso los postores presenten varios comprobantes de pago para acreditar una sola contratación, se debe acreditar que corresponden a dicha contratación; de lo contrario, se asumirá que los comprobantes acreditan contrataciones independientes, en cuyo caso solo se considerará, las veinte (20) primeras contrataciones indicadas en el **Anexo N° 8** referido a la Experiencia del Postor en la Especialidad.

En el caso de servicios de supervisión en ejecución, solo se considera como experiencia la parte del contrato que haya sido ejecutada durante los diez (10) años anteriores a la fecha de presentación de ofertas, debiendo adjuntarse copia de las conformidades correspondientes a tal parte o los respectivos comprobantes de pago cancelados.

¹ Cabe precisar que, de acuerdo con la **Resolución N° 0065-2018-TCE-S1 del Tribunal de Contrataciones del Estado**:

"... el solo sello de cancelado en el comprobante, cuando ha sido colocado por el propio postor, no puede ser considerado como una acreditación que produzca fehaciencia en relación a que se encuentra cancelado. Admitir ello equivaldría a considerar como válida la sola declaración del postor afirmando que el comprobante de pago ha sido cancelado"

(...)

"Situación diferente se suscita ante el sello colocado por el cliente del postor [sea utilizando el término "cancelado" o "pagado"] supuesto en el cual sí se contaría con la declaración de un tercero que brinde certeza, ante la cual debiera reconocerse la validez de la experiencia".



BICENTENARIO DEL PERÚ
2021 - 2024



Ministerio
de Desarrollo Agrario
y Riego

Despacho Viceministerial de
Desarrollo de Agricultura Familiar
e Infraestructura Agraria y Riego

Programa
Subsectorial de
Irrigaciones



PROGRAMA
SUBSECTORIAL
DE IRRIGACIONES

"Decenio de la Igualdad de Oportunidades para Mujeres y Hombres"
"Año de la unidad, la paz y el desarrollo"



Firmado digitalmente por RIOS
GARRO Alberto Teodoro FAU
20414868216 hard
Motivo: Doy Visto Bueno
Fecha: 08-07-2024 18:11:32 -05:00



Firmado digitalmente por
VALVERDE MILANOVICH Andres Mi
FAU 20414868216 hard
Motivo: Doy Visto Bueno
Fecha: 09-07-2024 17:29:56 -05:00

En los casos que se acredite experiencia adquirida en consorcio, debe presentarse la promesa de consorcio o el contrato de consorcio del cual se desprenda fehacientemente el porcentaje de las obligaciones que se asumió en el contrato presentado; de lo contrario, no se computará la experiencia proveniente de dicho contrato.

Asimismo, cuando se presenten contratos derivados de procesos de selección convocados antes del 20.09.2012, la calificación se ceñirá al método descrito en la Directiva "Participación de Proveedores en Consorcio en las Contrataciones del Estado", debiendo presumirse que el porcentaje de las obligaciones equivale al porcentaje de participación de la promesa de consorcio o del contrato de consorcio. En caso que en dichos documentos no se consigne el porcentaje de participación se presumirá que las obligaciones se ejecutaron en partes iguales.

Si el titular de la experiencia no es el postor, consignar si dicha experiencia corresponde a la matriz en caso que el postor sea sucursal, o fue transmitida por reorganización societaria, debiendo acompañar la documentación sustentatoria correspondiente.

Si el postor acredita experiencia de otra persona jurídica como consecuencia de una reorganización societaria, debe presentar adicionalmente el **Anexo N° 9**.

Cuando en los contratos, órdenes de servicio o comprobantes de pago el monto facturado se encuentre expresado en moneda extranjera, debe indicarse el tipo de cambio venta publicado por la Superintendencia de Banca, Seguros y AFP correspondiente a la fecha de suscripción del contrato, de emisión de la orden de servicio o de cancelación del comprobante de pago, según corresponda.

Sin perjuicio de lo anterior, los postores deben llenar y presentar el **Anexo N° 8** referido a la Experiencia del Postor en la Especialidad.

Importante

- *El órgano encargado de las contrataciones o el comité de selección, según corresponda, debe valorar de manera integral los documentos presentados por el postor para acreditar la experiencia. En tal sentido, aun cuando en los documentos presentados la denominación del objeto contractual no coincida literalmente con el previsto en las bases, se deberá validar la experiencia si las actividades que ejecutó el postor corresponden a la experiencia requerida.*
- *En el caso de consorcios, la calificación de la experiencia se realiza conforme a la Directiva "Participación de Proveedores en Consorcio en las Contrataciones del Estado".*

Importante

- *Si como resultado de una consulta u observación corresponde precisarse o ajustarse el requerimiento, se solicita la autorización del área usuaria y se pone de conocimiento de tal hecho a la dependencia que aprobó el expediente de contratación, de conformidad con el numeral 72.3 del artículo 72 del Reglamento.*
- *El cumplimiento de los Términos de Referencia se realiza mediante la presentación de una declaración jurada. De ser el caso, adicionalmente la Entidad puede solicitar documentación que acredite el cumplimiento del algún componente de estos. Para dicho efecto consignará de manera detallada los documentos que deben presentar los postores en el literal a.5) del numeral 2.2.1.1 de esta sección de las bases.*
- *Los requisitos de calificación determinan si los postores cuentan con las capacidades necesarias para ejecutar el contrato, lo que debe ser acreditado documentalmente, y no mediante declaración jurada.*

Av. Alameda del Corregidor N° 155 - La Molina
T: (511) 424-4488
www.gob.pe/psi



BICENTENARIO
DEL PERÚ
2021 - 2024



“Decenio de la Igualdad de Oportunidades para Mujeres y Hombres”
“Año de la unidad, la paz y el desarrollo”

40 DESAGREGADO ANALÍTICO DE GASTOS DE SUPERVISIÓN

[illegible]

En resumen:

DESCRIPCION DEL OBJETO	UNIDAD	PERIODO (Dias)	TARIFA DIARIA REFERENCIAL (Soles Inc. IGV)	VALOR REFERENCIAL TOTAL (Soles Inc. IGV)
Supervisión y Recepción de Obra	DIAS	180	1,356.2526	244,125.47
Liquidación de Obra (Art. 209 del RLCE)	DIAS	30	Suma Alzada	17,782.60
				261,908.07



Ministerio
de Desarrollo Agrario
y Riego

Despacho Viceministerial de
Desarrollo de Agricultura Familiar
e Infraestructura Agraria y Riego

Programa
Subsectorial de
Irrigaciones



"Decenio de la Igualdad de Oportunidades para Mujeres y Hombres"
"Año de la unidad, la paz y el desarrollo"

GASTOS GENERALES						
ITEM	DESCRIPCION	UNID	CANTIDAD	TIEMPO EN MESES	PRECIO S/.	PARCIAL S/
III	ETAPA SUPERVISION Y RECEPCIÓN DE OBRA (TOTAL GASTOS GENERALES)					22,295.99
III-A	GASTOS GENERALES FIJOS					7,295.99
1	MOBILIARIO Y UTILES DE ESCRITORIO					2,380.00
1.1	Escritorio de Melamine	Mes	4.00		400.00	1,600.00
1.2	silla de madera acolchada	Mes	4.00		70.00	280.00
1.3	Estante para archivadores	Mes	1.00		150.00	150.00
1.4	Utiles de Escritorio	Glb.	1.00		350.00	350.00
2	EQUIPOS DE PROTECCION PERSONAL					1,495.00
2.1	Cascos de Seguridad	Mes	5.00		50.00	250.00
2.2	Botines de Seguridad Punta de Acero	Mes	5.00		150.00	750.00
2.3	Chalecos	Mes	5.00		40.00	200.00
2.4	Lentes de Seguridad	Mes	5.00		15.00	75.00
2.5	Protectores de boca (Antipolvo)	Mes	3.00		40.00	120.00
2.6	Protectores de Oído	Mes	5.00		5.00	25.00
2.7	Ponchos impermeables	Mes	5.00		15.00	75.00
3	GASTOS FINANCIEROS Y SEGUROS					3,420.99
3.1	Seguro SCTR	Mes	1.00	6.00	440.11	2,640.66
2.1	Gastos Legales y Notariales	Glb.	1.00		350.00	350.00
2.2	Gastos propuesta, fianzas y Otros	Glb.	1.00		430.33	430.33
III-B	GASTOS GENERALES VARIABLES					15,000.00
	Gastos de Servicios Publicos (Agua, electric	Mes	1.00	6.00	200.00	1,200.00
	Telefonia,Internet, Otros	Mes	5.00	6.00	60.00	1,800.00
	Gastos de Alquiler de habitaciones	Mes	5.00	6.00	300.00	9,000.00
	Gastos de Alquiler de Oficina	Mes	1.00	6.00	500.00	3,000.00
IV	ETAPA DE LIQUIDACION (TOTAL GASTOS GENERALES)					1,420.00
IV-A	GASTOS GENERALES VARIABLES					1,420.00
	Gastos de Servicios Publicos (Agua, electric	Mes	1.00	1.00	200.00	200.00
	Telefonia,Internet, Otros	Mes	2.00	1.00	60.00	120.00
	Gastos de Alquiler de habitaciones	Mes	2.00	1.00	300.00	600.00
	Gastos de Alquiler de Oficina	Mes	1.00	1.00	500.00	500.00



Firmado digitalmente por RIOS
GARRIDO Alberto Teodoro FAU
20414868216 hard
Motivo: Doy Visto Bueno
Fecha: 08-07-2024 18:11:32 -05:00



Firmado digitalmente por
VALVERDE MILANOVICH Andres M
FAU 20414868216 hard
Motivo: Doy Visto Bueno
Fecha: 08-07-2024 17:29:56 -05:00

Av. Alameda del Corregidor N° 155 - La Molina
T: (511) 424-4488
www.gob.pe/psi



3.2. REQUISITOS DE CALIFICACIÓN

A	CAPACIDAD LEGAL
	HABILITACIÓN <u>Requisitos:</u> <p>El postor debe estar debidamente inscrito y con habilitación vigente en el Registro Nacional de Proveedores como Consultoría de Obras, represas, irrigaciones y afines, mínimo en la Categoría B.</p> <p>Importante</p> <p><i>De conformidad con la Opinión N° 186-2016/DTN, la habilitación de un postor, está relacionada con cierta atribución con la cual debe contar el proveedor para poder llevar a cabo la actividad materia de contratación, este es el caso de las actividades reguladas por normas en las cuales se establecen determinados requisitos que las empresas deben cumplir a efectos de estar habilitadas para la ejecución de determinado servicio o estar autorizadas para la comercialización de ciertos bienes en el mercado.</i></p> <u>Acreditación:</u> <p>Constancia o documento de inscripción o renovación de RNP, vigente como proveedor de consultoría de obras, especialidad, consultoría de obras de represas, irrigaciones y afines, mínimo en la Categoría B.</p> <p>Importante</p> <p><i>En el caso de consorcios, todos los integrantes deben acreditar este requisito.</i></p>

B	CAPACIDAD TÉCNICA Y PROFESIONAL											
B.1	CALIFICACIONES DEL PERSONAL CLAVE											
	FORMACIÓN ACADÉMICA											
	<u>Requisitos:</u>											
	<table><tr><th>N°</th><th>CANT</th><th>ESPECIALIDAD</th><th>FORMACIÓN ACADÉMICA</th></tr><tr><td>1</td><td>01</td><td>Supervisor de Obra</td><td>Ingeniero Agrícola o Ingeniero Civil</td></tr></table>				N°	CANT	ESPECIALIDAD	FORMACIÓN ACADÉMICA	1	01	Supervisor de Obra	Ingeniero Agrícola o Ingeniero Civil
N°	CANT	ESPECIALIDAD	FORMACIÓN ACADÉMICA									
1	01	Supervisor de Obra	Ingeniero Agrícola o Ingeniero Civil									
	<u>Acreditación:</u>											
	De conformidad con el numeral 49.3 del artículo 49 y el literal e) del numeral 139.1 del artículo 139 del Reglamento este requisito de calificación se acredita para la suscripción del contrato.											
	<div>Importante</div> <div><i>De conformidad con el artículo 186 del Reglamento el supervisor, debe cumplir con las mismas calificaciones profesionales establecidas para el residente de obra. Asimismo, el jefe del proyecto para la elaboración del expediente técnico debe cumplir con las calificaciones exigidas en el artículo 188 del Reglamento.</i></div>											
B.2	EXPERIENCIA DEL PERSONAL CLAVE											
	<u>Requisitos:</u>											
	<table><tr><th>N°</th><th>CANT</th><th>ESPECIALIDAD</th><th>EXPERIENCIA MÍNIMA (en años)</th></tr><tr><td>1</td><td>01</td><td>Supervisor de Obra</td><td>Experiencia mínima de Tres (3) años como: Supervisor y/o Inspector y/o Jefe de Supervisión, en la ejecución de obras iguales y/o similares al objeto de la convocatoria, dicha experiencia se computa desde la colegiatura.</td></tr></table>				N°	CANT	ESPECIALIDAD	EXPERIENCIA MÍNIMA (en años)	1	01	Supervisor de Obra	Experiencia mínima de Tres (3) años como: Supervisor y/o Inspector y/o Jefe de Supervisión, en la ejecución de obras iguales y/o similares al objeto de la convocatoria, dicha experiencia se computa desde la colegiatura.
N°	CANT	ESPECIALIDAD	EXPERIENCIA MÍNIMA (en años)									
1	01	Supervisor de Obra	Experiencia mínima de Tres (3) años como: Supervisor y/o Inspector y/o Jefe de Supervisión, en la ejecución de obras iguales y/o similares al objeto de la convocatoria, dicha experiencia se computa desde la colegiatura.									
	<u>Acreditación:</u>											

	<p>De conformidad con el numeral 49.3 del artículo 49 y el literal e) del numeral 139.1 del artículo 139 del Reglamento este requisito de calificación se acredita para la suscripción del contrato.</p> <div> <p>Importante</p> <p><i>De conformidad con el artículo 186 del Reglamento el supervisor, debe cumplir con la misma experiencia establecida para el residente de obra. Asimismo, el jefe del proyecto para la elaboración del expediente técnico debe cumplir con la experiencia exigida en el artículo 188 del Reglamento.</i></p> </div>
--	---

B	CAPACIDAD TÉCNICA Y PROFESIONAL								
B.3	EQUIPAMIENTO ESTRATÉGICO								
	<p><u>Requisitos:</u></p> <table> <tr> <th>ITEM</th><th>DESCRIPCION</th></tr> <tr> <td>1</td><td>Una (01) Estación Total, incluye prismas y radios. calibrado</td></tr> <tr> <td>2</td><td>Una (01) Nivel de Ingeniero, incluye Mira</td></tr> <tr> <td>3</td><td>Una (01) Camioneta doble cabina y doble tracción, antigüedad mínimo de 8 años, con SOAT</td></tr> </table> <p><u>Acreditación:</u></p> <p>De conformidad con el numeral 49.3 del artículo 49 y el literal e) del numeral 139.1 del artículo 139 del Reglamento este requisito de calificación se acredita para la suscripción del contrato.</p>	ITEM	DESCRIPCION	1	Una (01) Estación Total, incluye prismas y radios. calibrado	2	Una (01) Nivel de Ingeniero, incluye Mira	3	Una (01) Camioneta doble cabina y doble tracción, antigüedad mínimo de 8 años, con SOAT
ITEM	DESCRIPCION								
1	Una (01) Estación Total, incluye prismas y radios. calibrado								
2	Una (01) Nivel de Ingeniero, incluye Mira								
3	Una (01) Camioneta doble cabina y doble tracción, antigüedad mínimo de 8 años, con SOAT								
C	EXPERIENCIA DEL POSTOR EN LA ESPECIALIDAD								
	<p><u>Requisitos:</u></p> <p>El postor debe acreditar un monto facturado acumulado (equivalente a S/ 366,900 (trescientos sesenta y seis mil novecientos con 00/100 soles, incluido IGV, por la contratación de servicios de consultoría de obra iguales o similares al objeto de la convocatoria, durante los diez (10) años anteriores a la fecha de la presentación de ofertas que se computarán desde la fecha de la conformidad o emisión del comprobante de pago, según corresponda.</p> <p>Se consideran servicios de consultoría de obra similares a los siguientes: Construcción y/o Reconstrucción y/o Mejoramiento y/o instalación y/o Rehabilitación y/o Reforzamiento y/o ampliación de obras hidráulicas con fines de riego agrícola tales como: bocatomas y/o canales de conducción y/o reservorios, incluidas sus respectivas obras de arte; no se considera en este rubro los proyectos y/o obras de riego tecnificado.</p> <p>Los postores pueden presentar hasta un máximo de veinte (20) contrataciones para acreditar el requisito de calificación y el factor “Experiencia de Postor en la Especialidad”.</p> <p>En caso los postores presenten varios comprobantes de pago para acreditar una sola contratación, se debe acreditar que corresponden a dicha contratación; de lo contrario, se asumirá que los comprobantes acreditan contrataciones independientes, en cuyo caso solo se considerará, las veinte (20) primeras contrataciones indicadas en el Anexo N° 8 referido a la Experiencia del Postor en la Especialidad.</p> <p>En el caso de servicios de supervisión en ejecución, solo se considera como experiencia la parte del contrato que haya sido ejecutada durante los diez (10) años anteriores a la fecha de presentación de</p>								

	<p>ofertas, debiendo adjuntarse copia de las conformidades correspondientes a tal parte o los respectivos comprobantes de pago cancelados.</p> <p>En los casos que se acredite experiencia adquirida en consorcio, debe presentarse la promesa de consorcio o el contrato de consorcio del cual se desprenda fehacientemente el porcentaje de las obligaciones que se asumió en el contrato presentado; de lo contrario, no se computará la experiencia proveniente de dicho contrato.</p> <p>Asimismo, cuando se presenten contratos derivados de procesos de selección convocados antes del 20.09.2012, la calificación se ceñirá al método descrito en la Directiva "Participación de Proveedores en Consorcio en las Contrataciones del Estado", debiendo presumirse que el porcentaje de las obligaciones equivale al porcentaje de participación de la promesa de consorcio o del contrato de consorcio. En caso que en dichos documentos no se consigne el porcentaje de participación se presumirá que las obligaciones se ejecutaron en partes iguales.</p> <p>Si el titular de la experiencia no es el postor, consignar si dicha experiencia corresponde a la matriz en caso que el postor sea sucursal, o fue transmitida por reorganización societaria, debiendo acompañar la documentación sustentatoria correspondiente.</p> <p>Si el postor acredita experiencia de otra persona jurídica como consecuencia de una reorganización societaria, debe presentar adicionalmente el Anexo Nº 9.</p> <p>Cuando en los contratos, órdenes de servicio o comprobantes de pago el monto facturado se encuentre expresado en moneda extranjera, debe indicarse el tipo de cambio venta publicado por la Superintendencia de Banca, Seguros y AFP correspondiente a la fecha de suscripción del contrato, de emisión de la orden de servicio o de cancelación del comprobante de pago, según corresponda.</p> <p>Sin perjuicio de lo anterior, los postores deben llenar y presentar el Anexo Nº 8 referido a la Experiencia del Postor en la Especialidad.</p> <div> <p>Importante</p> <ul style="list-style-type: none"> El órgano encargado de las contrataciones o el comité de selección, según corresponda, debe valorar de manera integral los documentos presentados por el postor para acreditar la experiencia. En tal sentido, aun cuando en los documentos presentados la denominación del objeto contractual no coincida literalmente con el previsto en las bases, se deberá validar la experiencia si las actividades que ejecutó el postor corresponden a la experiencia requerida. En el caso de consorcios, la calificación de la experiencia se realiza conforme a la Directiva "Participación de Proveedores en Consorcio en las Contrataciones del Estado". </div>
--	---

Importante

- Si como resultado de una consulta u observación corresponde precisarse o ajustarse el requerimiento, se solicita la autorización del área usuaria y se pone de conocimiento de tal hecho a la dependencia que aprobó el expediente de contratación, de conformidad con el numeral 72.3 del artículo 72 del Reglamento.
- El cumplimiento de los Términos de Referencia se realiza mediante la presentación de una declaración jurada. De ser el caso, adicionalmente la Entidad puede solicitar documentación que acredite el cumplimiento del algún componente de estos. Para dicho efecto consignará de manera detallada los documentos que deben presentar los postores en el literal a.5) del numeral 2.2.1.1 de esta sección de las bases.
- Los requisitos de calificación determinan si los postores cuentan con las capacidades necesarias para ejecutar el contrato, lo que debe ser acreditado documentalmente, y no mediante declaración jurada.

CAPÍTULO IV FACTORES DE EVALUACIÓN

EVALUACIÓN TÉCNICA (Puntaje: 100 Puntos)

FACTORES DE EVALUACIÓN		PUNTAJE / METODOLOGÍA PARA SU ASIGNACIÓN
A.	EXPERIENCIA DEL POSTOR EN LA ESPECIALIDAD	80 puntos
	<p><u>Evaluación:</u></p> <p>El postor debe acreditar un monto facturado acumulado equivalente a 2.5 VECES EL VALOR REFERENCIAL, por la contratación de servicios de consultoría de obra iguales o similares al objeto de la convocatoria, durante los diez (10) años anteriores a la fecha de la presentación de ofertas que se computarán desde la fecha de la conformidad o emisión del comprobante de pago, según corresponda.</p> <p><u>Acreditación:</u></p> <p>La experiencia en la especialidad se acreditará con copia simple de (i) contratos u órdenes de servicios y su respectiva conformidad, constancia de prestación o liquidación del contrato; o (ii) comprobantes de pago cuya cancelación se acredite documental y fehacientemente, con voucher de depósito, nota de abono, reporte de estado de cuenta, cualquier otro documento emitido por Entidad del sistema financiero que acredite el abono o mediante cancelación en el mismo comprobante de pago¹⁷.</p> <p>Las disposiciones sobre el requisito de calificación "Experiencia del postor en la especialidad" previstas en el literal C del numeral 3.2 del Capítulo III de la presente sección de las bases resultan aplicables para el presente factor.</p>	<p>M = Monto facturado acumulado por el postor por la prestación de servicios de consultoría en la especialidad</p> <p>M \geq [2.5]¹⁸ veces el valor referencial: 80 puntos</p> <p>M \geq [2] veces el valor referencial y < [2.5] veces el valor referencial: 70 puntos</p> <p>M > [1.5]¹⁹ veces el valor referencial y < [2] veces el valor referencial: 60 puntos</p>
B.	METODOLOGÍA PROPUESTA	20 puntos
	<p><u>Evaluación:</u></p> <p>Se evaluará la metodología propuesta por el postor para la ejecución de la consultoría de obra, cuyo contenido mínimo es el siguiente:</p> <p>1) Plan de Trabajo propuesto, presenta hito de información y consistencia con los términos de referencia</p>	<p>Desarrolla la metodología que sustenta la oferta [20] puntos</p>

¹⁷ Cabe precisar que, de acuerdo con la **Resolución N° 0065-2018-TCE-S1 del Tribunal de Contrataciones del Estado**:

"... el solo sello de cancelado en el comprobante, cuando ha sido colocado por el propio postor, no puede ser considerado como una acreditación que produzca fehaciencia en relación a que se encuentra cancelado. Admitir ello equivaldría a considerar como válida la sola declaración del postor afirmando que el comprobante de pago ha sido cancelado"

(...)

"Situación diferente se suscita ante el sello colocado por el cliente del postor [sea utilizando el término "cancelado" o "pagado"] supuesto en el cual sí se contaría con la declaración de un tercero que brinde certeza, ante la cual debiera reconocerse la validez de la experiencia".

¹⁸ El monto no puede ser mayor a tres (3) veces el valor referencial.

¹⁹ El monto debe ser mayor al requerido como requisito de calificación. En ese sentido, si por ejemplo se solicitó como requisito de calificación una (1) vez el valor referencial la metodología del factor de evaluación podría ser la siguiente:

M \geq 2 veces el valor referencial

M \geq 1.5 veces el valor referencial y < 2 veces el valor referencial

M > 1 vez el valor referencial y < 1.5 veces el valor referencial

[...] puntos

[...] puntos

[...] puntos

FACTORES DE EVALUACIÓN		PUNTAJE / METODOLOGÍA PARA SU ASIGNACIÓN
	2) Métodos y técnicas a emplear para desarrollar el servicio, consistente con el plan de trabajo propuesto 3) Presentar el procedimiento para el desarrollo del servicio de supervisión 4) Plan de prevención de riesgos y accidentes de trabajo <u>Acreditación:</u> Se acreditará mediante la presentación del documento que sustente la metodología propuesta.	No desarrolla la metodología que sustente la oferta 0 puntos
PUNTAJE TOTAL		100 puntos²⁰

Para acceder a la etapa de evaluación económica, el postor debe obtener un **puntaje técnico mínimo de ochenta (80) puntos**.

Importante

- *Los factores de evaluación elaborados por el órgano encargado de contrataciones o el comité de selección, según corresponda, guardan vinculación, razonabilidad y proporcionalidad con el objeto de la contratación. Asimismo, estos no pueden calificar con puntaje el cumplimiento de los Términos de Referencia ni los requisitos de calificación.*
- *Las ofertas técnicas que no alcancen el puntaje mínimo especificado son descalificadas.*

EVALUACIÓN ECONÓMICA (Puntaje: 100 Puntos)

FACTOR DE EVALUACIÓN	PUNTAJE / METODOLOGÍA PARA SU ASIGNACIÓN
A. PRECIO	
<u>Evaluación:</u> Se evaluará considerando la oferta económica del postor. <u>Acreditación:</u> Se acreditará mediante el documento que contiene la oferta económica (Anexo N° 6).	La evaluación consistirá en asignar un puntaje de cien (100) puntos a la oferta de precio más bajo y otorga a las demás ofertas puntajes inversamente proporcionales a sus respectivos precios, según la siguiente fórmula: $P_i = \frac{O_m \times PMP}{O_i}$ Donde: I = Oferta Pi = Puntaje de la oferta a evaluar Oi = Precio i Om = Precio de la oferta más baja PMP = Puntaje máximo del precio
PUNTAJE TOTAL	100 puntos

²⁰ Es la suma de los puntajes de todos los factores de evaluación, incluyendo los opcionales.

CAPÍTULO V PROFORMA DEL CONTRATO

Importante

Dependiendo del objeto del contrato, de resultar indispensable, puede incluirse cláusulas adicionales o la adecuación de las propuestas en el presente documento, las que en ningún caso pueden contemplar disposiciones contrarias a la normativa vigente ni a lo señalado en este capítulo.

Conste por el presente documento, la contratación del servicio de consultoría de obra **SUPERVISION DE OBRA “AMPLIACIÓN Y MEJORAMIENTO DEL CANAL PRINCIPAL DEL SISTEMA DE RIEGO CONSTELACIÓN, DISTRITO DE YURACYACU, PROVINCIA DE RIOJA”**. CUI 2114068, que celebra de una parte PROGRAMA SUBSECTORIAL DE IRRIGACIONES - PSI, en adelante LA ENTIDAD, con RUC N° 20414868216, con domicilio legal en Av. Alameda del Corregidor N° 155, Distrito de La Molina, Provincia y Departamento de Lima, representada por [.....], con RUC N° [.....], con domicilio legal en [.....], inscrita en la Ficha N° [.....] Asiento N° [.....] del Registro de Personas Jurídicas de la ciudad de [.....], debidamente representado por su Representante Legal, [.....], con DNI N° [.....], según poder inscrito en la Ficha N° [.....], Asiento N° [.....] del Registro de Personas Jurídicas de la ciudad de [.....], a quien en adelante se le denominará EL CONTRATISTA en los términos y condiciones siguientes:

CLÁUSULA PRIMERA: ANTECEDENTES

Con fecha [.....], el órgano encargado de las contrataciones o el comité de selección, según corresponda, adjudicó la buena pro de la **ADJUDICACIÓN SIMPLIFICADA N° 03-2024-MIDAGRI-PSI 1 SUPERVISION DE OBRA “AMPLIACIÓN Y MEJORAMIENTO DEL CANAL PRINCIPAL DEL SISTEMA DE RIEGO CONSTELACIÓN, DISTRITO DE YURACYACU, PROVINCIA DE RIOJA”**. CUI 2114068, a [INDICAR NOMBRE DEL GANADOR DE LA BUENA PRO], cuyos detalles e importe constan en los documentos integrantes del presente contrato.

CLÁUSULA SEGUNDA: OBJETO

El presente contrato tiene por objeto **SUPERVISION DE OBRA “AMPLIACIÓN Y MEJORAMIENTO DEL CANAL PRINCIPAL DEL SISTEMA DE RIEGO CONSTELACIÓN, DISTRITO DE YURACYACU, PROVINCIA DE RIOJA”**. CUI 2114068.

CLÁUSULA TERCERA: MONTO CONTRACTUAL

El monto total del presente contrato asciende a [CONSIGNAR MONEDA Y MONTO], que incluye todos los impuestos de Ley.

Este monto comprende el costo del servicio de consultoría de obra, todos los tributos, seguros, transporte, inspecciones, pruebas y, de ser el caso, los costos laborales conforme a la legislación vigente, así como cualquier otro concepto que pueda tener incidencia sobre la ejecución del servicio de consultoría de obra materia del presente contrato.

CLÁUSULA CUARTA: DEL PAGO²¹

LA ENTIDAD se obliga a pagar la contraprestación a EL CONTRATISTA en [INDICAR MONEDA], en [INDICAR SI SE TRATA DE PAGO ÚNICO, PAGOS PARCIALES O PAGOS PERIÓDICOS O SEGÚN TARIFA EN EL CASO DE PROCEDIMIENTOS DE SUPERVISIÓN DE LA ELABORACIÓN DE EXPEDIENTES TÉCNICOS Y SUPERVISIÓN DE OBRAS CONVOCADOS BAJO EL SISTEMA DE CONTRATACIÓN DE TARIFAS], luego de la recepción formal y completa de la documentación

²¹ En cada caso concreto, dependiendo de la naturaleza del contrato, podrá adicionarse la información que resulte pertinente a efectos de generar el pago.

correspondiente, según lo establecido en el artículo 171 del Reglamento de la Ley de Contrataciones del Estado.

Para tal efecto, el responsable de otorgar la conformidad de la prestación deberá hacerlo en un plazo que no excederá de los quince (15) días, bajo responsabilidad de dicho funcionario.

LA ENTIDAD debe efectuar el pago dentro de los diez (10) días calendario siguientes de otorgada la conformidad de los servicios, siempre que se verifiquen las condiciones establecidas en el contrato para ello, bajo responsabilidad del funcionario competente.

En caso de retraso en el pago por parte de LA ENTIDAD, salvo que se deba a caso fortuito o fuerza mayor, EL CONTRATISTA tendrá derecho al pago de intereses legales conforme a lo establecido en el artículo 39 de la Ley de Contrataciones del Estado y en el artículo 171 de su Reglamento, los que se computan desde la oportunidad en que el pago debió efectuarse.

CLÁUSULA QUINTA: DEL PLAZO DE LA EJECUCIÓN DE LA PRESTACIÓN

El plazo de ejecución del presente contrato es de [.....], el mismo que se computa desde [CONSIGNAR SI ES DEL DÍA SIGUIENTE DEL PERFECCIONAMIENTO DEL CONTRATO, DESDE LA FECHA QUE SE ESTABLEZCA EN EL CONTRATO O DESDE LA FECHA EN QUE SE CUMPLAN LAS CONDICIONES PREVISTAS EN EL CONTRATO PARA EL INICIO DE LA EJECUCIÓN, DEBIENDO INDICAR LAS MISMAS EN ESTE ÚLTIMO CASO].

CLÁUSULA SEXTA: PARTES INTEGRANTES DEL CONTRATO

El presente contrato está conformado por las bases integradas, la oferta ganadora²², así como los documentos derivados del procedimiento de selección que establezcan obligaciones para las partes.

CLÁUSULA SÉTIMA: GARANTÍAS

EL CONTRATISTA entregó al perfeccionamiento del contrato la respectiva garantía incondicional, solidaria, irrevocable, y de realización automática en el país al solo requerimiento, a favor de LA ENTIDAD, por los conceptos, montos y vigencias siguientes:

- De fiel cumplimiento del contrato: [CONSIGNAR EL MONTO], a través de la [INDICAR EL TIPO DE GARANTÍA PRESENTADA] N° [INDICAR NÚMERO DEL DOCUMENTO] emitida por [SEÑALAR EMPRESA QUE LA EMITE]. Monto que es equivalente al diez por ciento (10%) del monto del contrato original, la misma que debe mantenerse vigente hasta el consentimiento de la liquidación final.

Importante

Al amparo de lo dispuesto en el numeral 149.4 del artículo 149 del Reglamento de la Ley de Contrataciones del Estado, en los contratos de consultoría de obra, si el postor ganador de la buena pro solicita la retención del diez por ciento (10%) del monto del contrato original como garantía de fiel cumplimiento de contrato, debe consignarse lo siguiente:

“De fiel cumplimiento del contrato: [CONSIGNAR EL MONTO], a través de la retención que debe efectuar LA ENTIDAD, durante la primera mitad del número total de pagos a realizarse, de forma prorrateada, con cargo a ser devuelto a la finalización del mismo.”

CLÁUSULA OCTAVA: EJECUCIÓN DE GARANTÍAS POR FALTA DE RENOVACIÓN

LA ENTIDAD puede solicitar la ejecución de las garantías cuando EL CONTRATISTA no las hubiere renovado antes de la fecha de su vencimiento, conforme a lo dispuesto en el literal a) del numeral 155.1 del artículo 155 del Reglamento de la Ley de Contrataciones del Estado.

CLÁUSULA NOVENA: ADELANTO DIRECTO

LA ENTIDAD otorgará un adelanto directo por el monto máximo equivalente al 30% del monto del contrato original.

²² La oferta ganadora comprende a la oferta técnica y oferta económica del postor ganador de la buena pro.

El contratista debe solicitar los adelantos dentro de los ocho (8) días siguientes a la suscripción del contrato, adjuntando a su solicitud la garantía por adelantos²³ mediante carta fianza o póliza de caución acompañada del comprobante de pago correspondiente. Vencido dicho plazo no procede la solicitud.

La Entidad debe entregar el monto solicitado dentro de los siete (7) días siguientes a la presentación de la solicitud del contratista.

CLÁUSULA DÉCIMA: CONFORMIDAD DE LA PRESTACIÓN DEL SERVICIO

La conformidad de la prestación del servicio se regula por lo dispuesto en el artículo 168 del Reglamento de la Ley de Contrataciones del Estado. La conformidad será otorgada por [CONSIGNAR EL ÁREA O UNIDAD ORGÁNICA QUE OTORGARÁ LA CONFORMIDAD].

De existir observaciones, LA ENTIDAD las comunica al CONTRATISTA, indicando claramente el sentido de estas, otorgándole un plazo para subsanar no menor de cinco (5) ni mayor de quince (15) días. Si pese al plazo otorgado, EL CONTRATISTA no cumpliera a cabalidad con la subsanación, LA ENTIDAD puede otorgar al CONTRATISTA periodos adicionales para las correcciones pertinentes. En este supuesto corresponde aplicar la penalidad por mora desde el vencimiento del plazo para subsanar.

Este procedimiento no resulta aplicable cuando la consultoría manifiestamente no cumpla con las características y condiciones ofrecidas, en cuyo caso LA ENTIDAD no otorga la conformidad, debiendo considerarse como no ejecutada la prestación, aplicándose la penalidad que corresponda por cada día de atraso.

CLÁUSULA UNDÉCIMA: DECLARACIÓN JURADA DEL CONTRATISTA

EL CONTRATISTA declara bajo juramento que se compromete a cumplir las obligaciones derivadas del presente contrato, bajo sanción de quedar inhabilitado para contratar con el Estado en caso de incumplimiento.

Advertencia

Constituye infracción pasible de sanción según lo previsto en el literal h) del numeral 50.1 del artículo 50 de la Ley, negarse injustificadamente a cumplir las obligaciones derivadas del contrato que deben ejecutarse con posterioridad al pago.

CLÁUSULA DUODÉCIMA: RESPONSABILIDAD POR VICIOS OCULTOS

La conformidad del servicio por parte de LA ENTIDAD no enerva su derecho a reclamar posteriormente por defectos o vicios ocultos, conforme a lo dispuesto por los artículos 40 de la Ley de Contrataciones del Estado y 173 de su Reglamento.

El plazo máximo de responsabilidad del contratista **puede ser reclamada por la Entidad por** es de siete (07) años después de la conformidad otorgada por LA ENTIDAD.

CLÁUSULA DÉCIMA TERCERA: PENALIDADES

Si EL CONTRATISTA incurre en retraso injustificado en la ejecución de las prestaciones objeto del contrato, LA ENTIDAD le aplica automáticamente una penalidad por mora por cada día de atraso, de acuerdo a la siguiente fórmula:

$$\text{Penalidad Diaria} = \frac{0.10 \times \text{monto vigente}}{F \times \text{plazo vigente en días}}$$

Donde:

²³ De conformidad con el artículo 153 del Reglamento, esta garantía debe ser emitida por idéntico monto y un plazo mínimo de vigencia de tres (3) meses, renovable por un plazo idéntico hasta la amortización total del adelanto otorgado. Cuando el plazo de ejecución contractual sea menor a tres (3) meses, las garantías pueden ser emitidas con una vigencia menor, siempre que cubra la fecha prevista para la amortización total del adelanto otorgado.

F = 0.25 para plazos mayores a sesenta (60) días o;
F = 0.40 para plazos menores o iguales a sesenta (60) días.

El retraso se justifica a través de la solicitud de ampliación de plazo debidamente aprobado. Adicionalmente, se considera justificado el retraso y en consecuencia no se aplica penalidad, cuando EL CONTRATISTA acredite, de modo objetivamente sustentado, que el mayor tiempo transcurrido no le resulta imputable. En este último caso la calificación del retraso como justificado por parte de LA ENTIDAD no da lugar al pago de gastos generales ni costos directos de ningún tipo, conforme el numeral 162.5 del artículo 162 del Reglamento de la Ley de Contrataciones del Estado.

Adicionalmente a la penalidad por mora se aplicarán las siguientes penalidades:

N°	INFRACCIÓN	PENALIDAD	PROCEDIMIENTO
1	POR NO PRESENTAR DENTRO DEL PLAZO EL INFORME TECNICO DE REVISION DEL EXPEDIENTE TECNICO Por no presentar el informe de revisión del expediente técnico de obra, dentro del plazo y contenido establecidos en el artículo 177 RLCE.	0.5 UIT por cada día de atraso en la presentación del informe.	Según informe del Ingeniero de Seguimiento y/o Coordinador de Obra de la SUGES-UGIRD
2	INCUMPLIMIENTO DE PERSONAL OFERTADO Cuando el personal ofertado permanece menos de (60) días, desde el inicio de su participación en la ejecución del contrato o del íntegro del plazo de ejecución si esta es menor a los sesenta (60) días, de conformidad con las disposiciones establecidas en el numeral 190.2 del artículo 190 del RLCE.	0.5 UIT por cada día de ausencia de cada personal en obra en el plazo previsto; aplicable a cada personal faltante.	Según informe del Ingeniero de Seguimiento y/o Coordinador de Obra de la SUGES-UGIRD
3	DEL CONTRATISTA Y EL PERSONAL ACREDITADO En el Contratista incumpla con su obligación de ejecutar la prestación con el personal acreditado o debidamente sustituido.	0.5 UIT por cada día de ausencia de cada personal en obra.	Según informe del Ingeniero de Seguimiento y/o Coordinador de Obra de la SUGES-UGIRD
4	SEGURIDAD DE OBRA Y SEÑALIZACIÓN cuando la Supervisión permite que el contratista ejecute la obra, sin los dispositivos de seguridad y señalización, tanto peatonal o vehicular, incumpliendo las	0.5 UIT, por cada ocurrencia y por cada punto de trabajo.	Según informe del Ingeniero de Seguimiento y/o Coordinador de Obra de la SUGES-UGIRD

	normatividad vigente.		
5	INDUMENTARIA E IMPLEMENTOS DE PROTECCIÓN PERSONAL cuando la Supervisión no cumpla con dotar a su personal o parte del personal de los elementos de seguridad, la multa es por cada día.	0.5 UIT, por cada día de ocurrido el hecho	Según informe del Ingeniero de Seguimiento y/o Coordinador de Obra de la SUGES-UGIRD
6	INGRESO Y USO DE MATERIALES Y EQUIPOS DE MALA CALIDAD Cuando el Supervisor permite al Contratista, el ingresa y uso de materiales y equipos de mala calidad o que no cumplan con las especificaciones técnicas contempladas en el expediente técnico.	0.5 UIT, por cada ocurrencia	Según informe del Ingeniero de Seguimiento y/o Coordinador de Obra de la SUGES-UGIRD
7	USO DE EQUIPOS E INSTRUMENTOS SIN CERTIFICADO DE CALIBRACIÓN Cuando el Supervisor permite al Contratista, el uso de equipos y/o instrumentos de medición sin el certificado de calibración.	0.5 UIT, por cada ocurrencia	Según informe del Ingeniero de Seguimiento y/o Coordinador de Obra de la SUGES-UGIRD
8	ENTREGA DE INFORMACION INCOMPLETA Y/O CON ERRORES cuando la supervisión entregue información incompleta o con errores, perjudicando el trámite normal de los mismos (Solicitud de Adelantos, Valorizaciones, Adicionales, etc.), la multa será por cada tramite documentario	0.5 UIT, por cada ocurrencia	Según informe del Ingeniero de Seguimiento y/o Coordinador de Obra de la SUGES-UGIRD
9	NO CUMPLIR CON EL PROCEDIMIENTO DE AMPLIACIÓN DE PLAZO a) Cuando el Supervisor no cumple con emitir su informe	0.5 UIT, por cada de retraso	Según informe del Ingeniero de Seguimiento y/o Coordinador de Obra de la

	que sustente técnicamente su opinión sobre la solicitud de ampliación de plazo, en un plazo máximo de 5 días hábiles, contados desde la presentación de la solicitud. b) Cuando el Supervisor no cumple con elevar a la Entidad, en un plazo máximo de 07 días calendario, la programación CPM y el calendario de avance de obra valorizado, con los reajustes concordados con el contratista, en un plazo máximo de 07 días calendario, según lo establecido en el artículo 198 del RLCE.		SUGES-UGIRD
10	PRUEBAS Y ENSAYOS DE CONTROL DE CALIDAD a) Cuando el Supervisor no autoriza mediante protocolos de control de calidad los trabajos y partidas ejecutadas por el contratista. b) Cuando el Supervisor no cumple con verificar oportunamente que el contratista cumpla con realizar y presentar los certificados de los diseños de mezclas, pruebas de control de calidad o ensayos de campo, como Proctor, densidad de campo y otros.	0.5 UIT, por cada ocurrencia y por cada actividad y/o punto de trabajo observado.	Según informe del Ingeniero de Seguimiento y/o Coordinador de Obra de la SUGES-UGIRD
11	AUSENCIA DEL JEFE DE SUPERVISION Cuando el Jefe de Supervisión no se encuentra de forma permanente en la Obra, la multa es por cada día de ausencia.	0.5 UIT por cada día de ausencia	a) Según Informe de la Supervisión o Inspector, luego de anotado en el cuaderno de obra; o b) según informe solicitado por la SUGES-UGIRD
12	LABORES PARALELAS DEL PERSONAL CLAVE EN OTRAS OBRAS De acuerdo a lo establecido en el artículo 186 del RLCE y su Reglamento, El supervisor de obra, cuando es persona natural, o el jefe de supervisión, en caso el	1 UIT por cada día de labores paralelas del personal en otra obra, durante la ejecución de la obra.	a) Según Informe de la Supervisión o Inspector, luego de anotado en el cuaderno de obra; o b) según informe solicitado por la SUGES-UGIRD

	supervisor sea persona jurídica, no puede prestar servicios en más de una obra a la vez, por lo que la trasgresión de lo dispuesto dará lugar a una multa de 1 UIT, más el descuento de los días traslapados según verificación comprobada en Infobras-OSCE		
13	PRESENTACIÓN EXTEMPORÁNEA DE VALORIZACIÓN DE OBRA Cuando el Supervisor no presenta la valorización de obra (Contrato Principal, Adicionales.), en un plazo de cinco (5) días, contados a partir del primer día hábil del mes siguiente al de la valorización respectiva.	0.50 UIT Por Ocurrencia.	Según informe del Ingeniero de Seguimiento y/o Coordinador de Obra de la SUGES-UGIRD
14	POR VALORIZAR TRABAJOS NO EJECUTADOS a) Por valorizar trabajos sin ceñirse a las especificaciones técnicas y/o valorizar trabajos no ejecutados (Sobrevalorizaciones, valorizaciones adelantadas, etc), que ocasionen pagos indebidos, fuera del marco de las disposiciones vigentes, sin perjuicio de las acciones legales que pudieran corresponder. b) Por presentar y valorizar trabajos de obras adicionales dentro de la plantilla de la obra principal contratada.	0.50 UIT Por Ocurrencia.	Según informe del Ingeniero de Seguimiento y/o Coordinador de Obra de la SUGES-UGIRD
15	POR NO CUMPLIR CON LOS PLAZOS Y PROCEDIMIENTOS PARA PRESTACIONES ADICIONALES a) Cuando el Supervisor, en un plazo máximo de 5 días contados a partir del día siguiente de la anotación en cuaderno de obra, no cumple	0.5 UIT, por cada de retraso y/o presentar el informe sin el sustento y las consideraciones establecidas en el artículo 205° del RLCE.	Según informe del Ingeniero de Seguimiento y/o Coordinador de Obra de la SUGES-UGIRD

	<p>con ratificar y emitir su informe que sustente su posición respecto a la necesidad de ejecutar la prestación adicional, con el detalle o sustento de la deficiencia del expediente técnico de obra o del riesgo que haya generado la necesidad de ejecutar la prestación adicional.</p> <p>b) Cuando el Supervisor no cumple con emitir la conformidad al expediente técnico del adicional de obra y elevarlo a la Entidad en un plazo máximo de 10 días calendario, contados a partir de la presentación del expediente por parte del contratista.</p>		
16	<p>ANOTACIONES EN CUADERNO DE OBRA</p> <p>a) Cuando el Contratista no cumple con realizar el registro de las principales ocurrencias, en el cuaderno digital de obra.</p> <p>b) No cumple con registrar incumplimientos contractuales por parte del contratista.</p> <p>c) no cumple registrar la evaluación del desarrollo de los riesgos, con una periodicidad semanal, precisando sus efectos y los hitos afectados o no cumplidos de ser el caso.</p>	0.25 UIT Por Ocurrencia.	Según informe del Ingeniero de Seguimiento y/o Coordinador de Obra de la SUGES-UGIRD
17	<p>POR INASISTENCIA DEL SUPERVISOR A REUNIONES CONVOCADAS POR LA ENTIDAD CONTRATANTE</p> <p>Cuando el Jefe de Supervisión de manera injustificada, no asiste a las reuniones convocadas por la Entidad.</p>	0.50 UIT, La multa es por cada día de inasistencia.	Según informe del Ingeniero de Seguimiento y/o Coordinador de Obra de la SUGES-UGIRD

18	ABSOLUCIÓN DE CONSULTAS a) No absuelve las consultas o las absuelva fuera del plazo señalado en el numeral 193.3 y 193.5 del artículo 193 del RLCE.	1 UIT, por cada consulta no absuelta o absuelta fuera de plazo	Según Informe del Ingeniero de Seguimiento y/o Coordinador de Obra de la SUGES-UGIRD
19	POR INCUMPLIMIENTO DE PAGO AL PLANTEL TÉCNICO Cuando el Supervisor no cumple con el compromiso de pago a su plantel técnico de su oferta económica, la denuncia es válida hasta antes de la liquidación de obra	Una (1) UIT, por cada miembro del plantel técnico que denuncie falta de pago.	a) Según Informe de la Supervisión o Inspector, luego de anotado en el cuaderno de obra; o b) según informe de la SUGES-UGIRD, luego de detectado el incumplimiento.
20	POR NO PRESENTAR O MANTENER VIGENTE LAS PÓLIZAS Y SEGUROS Por no alertar anticipadamente, tanto al contratista como a la Entidad, el vencimiento de la vigencia de alguna póliza y/o seguro y/o carta fianza que el contratista ejecutor de la obra tiene que mantener.	0.50 UIT, por cada ocurrencia	Según Informe del Ingeniero de Seguimiento y/o Coordinador de Obra de la SUGES-UGIRD
21	NO REPORTAR ACCIDENTES EN EL TRABAJO Cuando el Supervisor no cumple con reportar accidentes de trabajo de acuerdo a lo estipulado en la Ley N° 29783 de seguridad y salud en el trabajo y su Reglamento.	Una (1) UIT, por cada ocurrencia	Según Informe del Ingeniero de Seguimiento y/o Coordinador de Obra de la SUGES-UGIRD
22	INASISTENCIA DEL JEFE DE SUPERVISION DE OBRA AL PROCESO DE RECEPCIÓN Cuando el Jefe de Supervisión de obra no participa del proceso de recepción de la obra según artículo 208.4, 208.7 y 208.8 del RLCE.	Una (1) UIT, por cada ocurrencia	Según Informe del Ingeniero de Seguimiento y/o Coordinador de Obra de la SUGES-UGIRD

Importante

De haberse previsto establecer penalidades distintas a la penalidad por mora, incluir dichas penalidades, los supuestos de aplicación de penalidad, la forma de cálculo de la penalidad para cada supuesto y el procedimiento mediante el cual se verifica el supuesto a penalizar, conforme el artículo 163 del Reglamento de la Ley de Contrataciones del Estado.

Estas penalidades se deducen de los pagos a cuenta o del pago final, según corresponda; o si fuera necesario, se cobra del monto resultante de la ejecución de la garantía de fiel cumplimiento.

Estos dos (2) tipos de penalidades pueden alcanzar cada una un monto máximo equivalente al diez por ciento (10%) del monto del contrato vigente, o de ser el caso, del ítem que debió ejecutarse.

Cuando se llegue a cubrir el monto máximo de la penalidad por mora o el monto máximo para otras penalidades, de ser el caso, LA ENTIDAD puede resolver el contrato por incumplimiento.

CLÁUSULA DÉCIMA CUARTA: RESOLUCIÓN DEL CONTRATO

Cualquiera de las partes puede resolver el contrato, de conformidad con el numeral 32.3 del artículo 32 y artículo 36 de la Ley de Contrataciones del Estado, y el artículo 164 de su Reglamento. De darse el caso, LA ENTIDAD procederá de acuerdo a lo establecido en el artículo 165 del Reglamento de la Ley de Contrataciones del Estado.

CLÁUSULA DÉCIMA QUINTA: RESPONSABILIDAD DE LAS PARTES

Cuando se resuelva el contrato por causas imputables a algunas de las partes, se debe resarcir los daños y perjuicios ocasionados, a través de la indemnización correspondiente. Ello no obsta la aplicación de las sanciones administrativas, penales y pecuniarias a que dicho incumplimiento diere lugar, en el caso que éstas correspondan.

Lo señalado precedentemente no exime a ninguna de las partes del cumplimiento de las demás obligaciones previstas en el presente contrato.

CLÁUSULA DÉCIMA SEXTA: ANTICORRUPCIÓN

EL CONTRATISTA declara y garantiza no haber, directa o indirectamente, o tratándose de una persona jurídica a través de sus socios, integrantes de los órganos de administración, apoderados, representantes legales, funcionarios, asesores o personas vinculadas a las que se refiere el artículo 7 del Reglamento de la Ley de Contrataciones del Estado, ofrecido, negociado o efectuado, cualquier pago o, en general, cualquier beneficio o incentivo ilegal en relación al contrato.

Asimismo, el CONTRATISTA se obliga a conducirse en todo momento, durante la ejecución del contrato, con honestidad, probidad, veracidad e integridad y de no cometer actos ilegales o de corrupción, directa o indirectamente o a través de sus socios, accionistas, participacionistas, integrantes de los órganos de administración, apoderados, representantes legales, funcionarios, asesores y personas vinculadas a las que se refiere el artículo 7 del Reglamento de la Ley de Contrataciones del Estado.

Además, EL CONTRATISTA se compromete a i) comunicar a las autoridades competentes, de manera directa y oportuna, cualquier acto o conducta ilícita o corrupta de la que tuviera conocimiento; y ii) adoptar medidas técnicas, organizativas y/o de personal apropiadas para evitar los referidos actos o prácticas.

Finalmente, EL CONTRATISTA se compromete a no colocar a los funcionarios públicos con los que deba interactuar, en situaciones reñidas con la ética. En tal sentido, reconoce y acepta la prohibición de ofrecerles a éstos cualquier tipo de obsequio, donación, beneficio y/o gratificación, ya sea de bienes o servicios, cualquiera sea la finalidad con la que se lo haga.

CLÁUSULA DÉCIMA SÉTIMA: MARCO LEGAL DEL CONTRATO

Sólo en lo no previsto en este contrato, en la Ley de Contrataciones del Estado y su Reglamento, en las directivas que emita el OSCE y demás normativa especial que resulte aplicable, serán de

aplicación supletoria las disposiciones pertinentes del Código Civil vigente, cuando corresponda, y demás normas de derecho privado.

CLÁUSULA DÉCIMA OCTAVA: SOLUCIÓN DE CONTROVERSIAS²⁴

Las controversias que surjan entre las partes durante la ejecución del contrato se resuelven mediante conciliación o arbitraje, según el acuerdo de las partes.

Cualquiera de las partes tiene derecho a iniciar el arbitraje a fin de resolver dichas controversias dentro del plazo de caducidad previsto en la Ley de Contrataciones del Estado y su Reglamento.

Facultativamente, cualquiera de las partes tiene el derecho a solicitar una conciliación dentro del plazo de caducidad correspondiente, según lo señalado en el artículo 224 del Reglamento de la Ley de Contrataciones del Estado, sin perjuicio de recurrir al arbitraje, en caso no se llegue a un acuerdo entre ambas partes o se llegue a un acuerdo parcial. Las controversias sobre nulidad del contrato solo pueden ser sometidas a arbitraje.

El Laudo arbitral emitido es inapelable, definitivo y obligatorio para las partes desde el momento de su notificación, según lo previsto en el numeral 45.21 del artículo 45 de la Ley de Contrataciones del Estado.

CLÁUSULA DÉCIMA NOVENA: FACULTAD DE ELEVAR A ESCRITURA PÚBLICA

Cualquiera de las partes puede elevar el presente contrato a Escritura Pública corriendo con todos los gastos que demande esta formalidad.

CLÁUSULA VIGÉSIMA: DOMICILIO PARA EFECTOS DE LA EJECUCIÓN CONTRACTUAL

Las partes declaran el siguiente domicilio para efecto de las notificaciones que se realicen durante la ejecución del presente contrato:

DOMICILIO DE LA ENTIDAD: [.....]

DOMICILIO DEL CONTRATISTA: [CONSIGNAR EL DOMICILIO SEÑALADO POR EL POSTOR GANADOR DE LA BUENA PRO AL PRESENTAR LOS REQUISITOS PARA EL PERFECCIONAMIENTO DEL CONTRATO]

La variación del domicilio aquí declarado de alguna de las partes debe ser comunicada a la otra parte, formalmente y por escrito, con una anticipación no menor de quince (15) días calendario.

De acuerdo con las bases integradas, la oferta y las disposiciones del presente contrato, las partes lo firman por duplicado en señal de conformidad en la ciudad de [.....] al [CONSIGNAR FECHA].

“LA ENTIDAD”

“EL CONTRATISTA”

Importante

Este documento puede firmarse digitalmente si ambas partes cuentan con firma digital, según la

²⁴ De acuerdo con el numeral 225.3 del artículo 225 del Reglamento, las partes pueden recurrir al arbitraje ad hoc cuando las controversias deriven de procedimientos de selección cuyo valor referencial sea menor o igual a cinco millones con 00/100 soles (S/ 5 000 000,00).

Ley N° 27269, Ley de Firmas y Certificados Digitales²⁵.

CAPÍTULO VI
CONSTANCIA DE PRESTACIÓN DE CONSULTORÍA DE OBRA

De conformidad con el artículo 169 del Reglamento, se deja expresa constancia de la culminación de la prestación derivada del contrato mencionado en el numeral 3 del presente documento.

1	DATOS DEL DOCUMENTO	Número del documento						
		Fecha de emisión del documento						

2	DATOS DEL CONTRATISTA	Nombre, denominación o razón social						
		RUC						
		EN CASO EL CONTRATISTA SEA UN CONSORCIO, ADEMÁS SE DEBERÁ REGISTRAR LA SIGUIENTE INFORMACIÓN:						
		Nombre o razón social del integrante del consorcio	RUC	%	Descripción de las obligaciones			

3	DATOS DEL CONTRATO	Número del contrato						
		Tipo y número del procedimiento de selección						
		Objeto del contrato	Elaboración de Expediente Técnico		Supervisión de la elaboración del Expediente Técnico		Supervisión de Obra	
		Descripción del objeto del contrato						
		Fecha de suscripción del contrato						
		Monto total ejecutado del contrato						
		Plazo de ejecución contractual	Plazo original					días calendario
			Ampliación(es) de plazo					días calendario
			Total plazo					días calendario
			Fecha de inicio de la consultoría de obra					
Fecha final de la consultoría de obra								

En caso de elaboración de Expediente Técnico

4	DATOS DEL EXPEDIENTE TÉCNICO	Denominación del proyecto						
		Ubicación del proyecto						
		Monto del presupuesto						

En caso de Supervisión de Obras

5	DATOS DE LA OBRA	Denominación de la obra						
---	------------------	-------------------------	--	--	--	--	--	--

²⁵ Para mayor información sobre la normativa de firmas y certificados digitales ingresar a: <https://www.indecopi.gob.pe/web/firmas-digitales/firmar-y-certificados-digitales>

	Ubicación de la obra	
	Número de adicionales de obra	
	Monto total de los adicionales	
	Número de deductivos	
	Monto total de los deductivos	
	Monto total de la obra	

6 APLICACIÓN DE PENALIDADES	Monto de las penalidades por mora	
	Monto de otras penalidades	
	Monto total de las penalidades aplicadas	

7 DATOS DE LA ENTIDAD	Nombre de la Entidad	
	RUC de la Entidad	
	Nombres y apellidos del funcionario que emite la constancia	
	Cargo que ocupa en la Entidad	
	Teléfono de contacto	

8	
	NOMBRE, FIRMA Y SELLO DEL FUNCIONARIO COMPETENTE

ANEXOS

ANEXO N° 1

DECLARACIÓN JURADA DE DATOS DEL POSTOR

Señores

COMITÉ DE SELECCIÓN

ADJUDICACIÓN SIMPLIFICADA N°004-2024-MIDAGRI-PSI-1

Presente.-

El que se suscribe, [...], postor y/o Representante Legal de [CONSIGNAR EN CASO DE SER PERSONA JURÍDICA], identificado con [CONSIGNAR TIPO DE DOCUMENTO DE IDENTIDAD] N° [CONSIGNAR NÚMERO DE DOCUMENTO DE IDENTIDAD], con poder inscrito en la localidad de [CONSIGNAR EN CASO DE SER PERSONA JURÍDICA] en la Ficha N° [CONSIGNAR EN CASO DE SER PERSONA JURÍDICA] Asiento N° [CONSIGNAR EN CASO DE SER PERSONA JURÍDICA], **DECLARO BAJO JURAMENTO** que la siguiente información se sujeta a la verdad:

Nombre, Denominación o Razón Social :			
Domicilio Legal :			
RUC :	Teléfono(s) :		
MYPE ²⁶		Sí	No
Correo electrónico :			

Autorización de notificación por correo electrónico:

Autorizo que se notifiquen al correo electrónico indicado las siguientes actuaciones:

1. Solicitud de reducción de la oferta económica.
2. Solicitud de subsanación de los requisitos para perfeccionar el contrato.
3. Solicitud para presentar los documentos para perfeccionar el contrato, según orden de prelación, de conformidad con lo previsto en el artículo 141 del Reglamento.
4. Respuesta a la solicitud de acceso al expediente de contratación.

Asimismo, me comprometo a remitir la confirmación de recepción, en el plazo máximo de dos (2) días hábiles de recibida la comunicación.

[CONSIGNAR CIUDAD Y FECHA]

.....
Firma, Nombres y Apellidos del postor o Representante legal, según corresponda

Importante

La notificación dirigida a la dirección de correo electrónico consignada se entenderá válidamente efectuada cuando la Entidad reciba acuse de recepción.

²⁶ Esta información será verificada por la Entidad en la página web del Ministerio de Trabajo y Promoción del Empleo en la sección consulta de empresas acreditadas en el REMYPE en el link <http://www2.trabajo.gob.pe/servicios-en-linea-2-2/> y se tendrá en consideración, en caso el postor ganador de la buena pro solicite la retención del diez por ciento (10%) del monto del contrato, en calidad de garantía de fiel cumplimiento, según lo señalado en el numeral 149.4 del artículo 149 y el numeral 151.2 del artículo 151 del Reglamento. Asimismo, dicha información se tendrá en cuenta en caso de empate, conforme a lo previsto en el artículo 91 del Reglamento.

ANEXO N° 1

DECLARACIÓN JURADA DE DATOS DEL POSTOR

Señores

COMITÉ DE SELECCIÓN

ADJUDICACIÓN SIMPLIFICADA N°004-2024-MIDAGRI-PSI-1

Presente.-

El que se suscribe, [.....], representante común del consorcio [CONSIGNAR EL NOMBRE DEL CONSORCIO], identificado con [CONSIGNAR TIPO DE DOCUMENTO DE IDENTIDAD] N° [CONSIGNAR NÚMERO DE DOCUMENTO DE IDENTIDAD], **DECLARO BAJO JURAMENTO** que la siguiente información se sujeta a la verdad:

Datos del consorciado 1					
Nombre, Denominación o Razón Social :					
Domicilio Legal :					
RUC :		Teléfono(s) :			
MYPE ²⁷		Sí		No	
Correo electrónico :					

Datos del consorciado 2					
Nombre, Denominación o Razón Social :					
Domicilio Legal :					
RUC :		Teléfono(s) :			
MYPE ²⁸		Sí		No	
Correo electrónico :					

Datos del consorciado ...					
Nombre, Denominación o Razón Social :					
Domicilio Legal :					
RUC :		Teléfono(s) :			
MYPE ²⁹		Sí		No	
Correo electrónico :					

Autorización de notificación por correo electrónico:

Correo electrónico del consorcio:

Autorizo que se notifiquen al correo electrónico indicado las siguientes actuaciones:

1. Solicitud de reducción de la oferta económica.
2. Solicitud de subsanación de los requisitos para perfeccionar el contrato.
3. Solicitud para presentar los documentos para perfeccionar el contrato, según orden de prelación,

²⁷ Esta información será verificada por la Entidad en la página web del Ministerio de Trabajo y Promoción del Empleo en la sección consulta de empresas acreditadas en el REMYPE en el link <http://www2.trabajo.gob.pe/servicios-en-linea-2-2/> y se tendrá en consideración, en caso el consorcio ganador de la buena pro solicite la retención del diez por ciento (10%) del monto del contrato, en calidad de garantía de fiel cumplimiento, según lo señalado en el numeral 149.4 del artículo 149 y el numeral 151.2 del artículo 151 del Reglamento. Asimismo, dicha información se tendrá en cuenta en caso de empate, conforme a lo previsto en el artículo 91 del Reglamento. Para dichos efectos, todos los integrantes del consorcio deben acreditar la condición de micro o pequeña empresa.

²⁸ Ibídem.

²⁹ Ibídem.

de conformidad con lo previsto en el artículo 141 del Reglamento.

4. Respuesta a la solicitud de acceso al expediente de contratación.

Asimismo, me comprometo a remitir la confirmación de recepción, en el plazo máximo de dos (2) días hábiles de recibida la comunicación.

[CONSIGNAR CIUDAD Y FECHA]

.....
**Firma, Nombres y Apellidos del representante
común del consorcio**

Importante

La notificación dirigida a la dirección de correo electrónico consignada se entenderá válidamente efectuada cuando la Entidad reciba acuse de recepción.

ANEXO N° 2

DECLARACIÓN JURADA (ART. 52 DEL REGLAMENTO DE LA LEY DE CONTRATACIONES DEL ESTADO)

Señores

COMITÉ DE SELECCIÓN

ADJUDICACIÓN SIMPLIFICADA N°004-2024-MIDAGRI-PSI-1

Presente.-

Mediante el presente el suscrito, postor y/o Representante Legal de [CONSIGNAR EN CASO DE SER PERSONA JURÍDICA], declaro bajo juramento:

- i. No haber incurrido y me obligo a no incurrir en actos de corrupción, así como a respetar el principio de integridad.
- ii. No tener impedimento para postular en el procedimiento de selección ni para contratar con el Estado, conforme al artículo 11 de la Ley de Contrataciones del Estado.
- iii. Conocer las sanciones contenidas en la Ley de Contrataciones del Estado y su Reglamento, así como las disposiciones aplicables de la Ley N° 27444, Ley del Procedimiento Administrativo General.
- iv. Participar en el presente proceso de contratación en forma independiente sin mediar consulta, comunicación, acuerdo, arreglo o convenio con ningún proveedor; y, conocer las disposiciones del Decreto Legislativo N° 1034, Decreto Legislativo que aprueba la Ley de Represión de Conductas Anticompetitivas.
- v. Conocer, aceptar y someterme a las bases, condiciones y reglas del procedimiento de selección.
- vi. Ser responsable de la veracidad de los documentos e información que presento en el presente procedimiento de selección.
- vii. Comprometerme a mantener la oferta presentada durante el procedimiento de selección y a perfeccionar el contrato, en caso de resultar favorecido con la buena pro.

[CONSIGNAR CIUDAD Y FECHA]

.....
**Firma, Nombres y Apellidos del postor o
Representante legal, según corresponda**

Importante

En el caso de consorcios, cada integrante debe presentar esta declaración jurada, salvo que sea presentada por el representante común del consorcio.

ANEXO N° 3

DECLARACIÓN JURADA DE CUMPLIMIENTO DE LOS TÉRMINOS DE REFERENCIA

Señores

COMITÉ DE SELECCIÓN

ADJUDICACIÓN SIMPLIFICADA N°004-2024-MIDAGRI-PSI-1

Presente.-

Es grato dirigirme a usted, para hacer de su conocimiento que luego de haber examinado las bases y demás documentos del procedimiento de la referencia y, conociendo todos los alcances y las condiciones detalladas en dichos documentos, el postor que suscribe ofrece el servicio de consultoría de obra [CONSIGNAR EL OBJETO DE LA CONVOCATORIA], de conformidad con los Términos de Referencia que se indican en el numeral 3.1 del Capítulo III de la sección específica de las bases y los documentos del procedimiento.

[CONSIGNAR CIUDAD Y FECHA]

.....
**Firma, Nombres y Apellidos del postor o
Representante legal o común, según corresponda**

Importante

Adicionalmente, puede requerirse la presentación de documentación que acredite el cumplimiento de los términos de referencia, conforme a lo indicado en el acápite relacionado al contenido de las ofertas de la presente sección de las bases.

ANEXO N° 4

DECLARACIÓN JURADA DE PLAZO DE PRESTACIÓN DEL SERVICIO DE CONSULTORÍA DE OBRA

Señores

COMITÉ DE SELECCIÓN

ADJUDICACIÓN SIMPLIFICADA N°004-2024-MIDAGRI-PSI-1

Presente.-

Mediante el presente, con pleno conocimiento de las condiciones que se exigen en las bases del procedimiento de la referencia, me comprometo a prestar el servicio de consultoría de obra objeto del presente procedimiento de selección en el plazo de [CONSIGNAR EL PLAZO OFERTADO].

[CONSIGNAR CIUDAD Y FECHA]

.....
**Firma, Nombres y Apellidos del postor o
Representante legal o común, según corresponda**

ANEXO N° 5

PROMESA DE CONSORCIO

(Sólo para el caso en que un consorcio se presente como postor)

Señores

COMITÉ DE SELECCIÓN

ADJUDICACIÓN SIMPLIFICADA N°004-2024-MIDAGRI-PSI-1

Presente.-

Los suscritos declaramos expresamente que hemos convenido en forma irrevocable, durante el lapso que dure el procedimiento de selección, para presentar una oferta conjunta a la **ADJUDICACIÓN SIMPLIFICADA N°** [CONSIGNAR NOMENCLATURA DEL PROCEDIMIENTO].

Asimismo, en caso de obtener la buena pro, nos comprometemos a formalizar el contrato de consorcio, de conformidad con lo establecido por el artículo 140 del Reglamento de la Ley de Contrataciones del Estado, bajo las siguientes condiciones:

a) Integrantes del consorcio

1. [NOMBRE, DENOMINACIÓN O RAZÓN SOCIAL DEL CONSORCIADO 1].
2. [NOMBRE, DENOMINACIÓN O RAZÓN SOCIAL DEL CONSORCIADO 2].

b) Designamos a [CONSIGNAR NOMBRES Y APELLIDOS DEL REPRESENTANTE COMÚN], identificado con [CONSIGNAR TIPO DE DOCUMENTO DE IDENTIDAD] N° [CONSIGNAR NÚMERO DE DOCUMENTO DE IDENTIDAD], como representante común del consorcio para efectos de participar en todos los actos referidos al procedimiento de selección, suscripción y ejecución del contrato correspondiente con [CONSIGNAR NOMBRE DE LA ENTIDAD].

Asimismo, declaramos que el representante común del consorcio no se encuentra impedido, inhabilitado ni suspendido para contratar con el Estado.

c) Fijamos nuestro domicilio legal común en [.....].

d) Las obligaciones que corresponden a cada uno de los integrantes del consorcio son las siguientes:

1. OBLIGACIONES DE [NOMBRE, DENOMINACIÓN O RAZÓN SOCIAL DEL CONSORCIADO 1] [%]³⁰

[DESCRIBIR LAS OBLIGACIONES DEL CONSORCIADO 1]

2. OBLIGACIONES DE [NOMBRE, DENOMINACIÓN O RAZÓN SOCIAL DEL CONSORCIADO 2] [%]³¹

[DESCRIBIR LAS OBLIGACIONES DEL CONSORCIADO 2]

TOTAL OBLIGACIONES

100%³²

³⁰ Consignar únicamente el porcentaje total de las obligaciones, el cual debe ser expresado en número entero, sin decimales.

³¹ Consignar únicamente el porcentaje total de las obligaciones, el cual debe ser expresado en número entero, sin decimales.

³² Este porcentaje corresponde a la sumatoria de los porcentajes de las obligaciones de cada uno de los integrantes del consorcio.

[CONSIGNAR CIUDAD Y FECHA]

.....
Consortiado 1
Nombres, apellidos y firma del Consortiado 1
o de su Representante Legal
Tipo y N° de Documento de Identidad

.....
Consortiado 2
Nombres, apellidos y firma del Consortiado 2
o de su Representante Legal
Tipo y N° de Documento de Identidad

Importante

De conformidad con el artículo 52 del Reglamento, las firmas de los integrantes del consorcio deben ser legalizadas.

ANEXO N° 6

OFERTA ECONÓMICA

ÍTEM N° [INDICAR NÚMERO]

Señores

COMITÉ DE SELECCIÓN

ADJUDICACIÓN SIMPLIFICADA N°004-2024-MIDAGRI-PSI-1

Presente.-

Es grato dirigirme a usted, para hacer de su conocimiento que, de acuerdo con las bases, mi oferta económica es la siguiente:

DESCRIPCIÓN DEL OBJETO	N° PERIODOS DE TIEMPO ³³	PERIODO O UNIDAD DE TIEMPO ³⁴	TARIFA UNITARIA OFERTADA ³⁵	TOTAL OFERTA ECONÓMICA
<i>Supervisión de obra</i>				
<i>Liquidación de obra</i>				

La oferta económica [CONSIGNAR LA MONEDA DE LA CONVOCATORIA] incluye todos los tributos, seguros, transporte, inspecciones, pruebas y, de ser el caso, los costos laborales conforme a la legislación vigente, así como cualquier otro concepto que pueda tener incidencia sobre el costo del servicio de consultoría a contratar; excepto la de aquellos postores que gocen de alguna exoneración legal, no incluirán en su oferta económica los tributos respectivos.

[CONSIGNAR CIUDAD Y FECHA]

.....
**Firma, Nombres y Apellidos del postor o
Representante legal o común, según corresponda**

Importante

- *En caso que el postor reduzca su oferta, según lo previsto en el artículo 68 del Reglamento, debe presentar nuevamente este Anexo.*
- *El postor que goce de alguna exoneración legal, debe indicar que su oferta no incluye el tributo materia de la exoneración, debiendo incluir el siguiente texto:*

³³ Número estimado de días, meses, entre otros de la ejecución de la prestación, según lo establecido en las bases.

³⁴ Día, mes, entre otros, según lo establecido en las bases.

³⁵ El postor formula su oferta proponiendo una tarifa fija en base al periodo o unidad de tiempo establecida en las bases.

"Mi oferta no incluye [CONSIGNAR EL TRIBUTO MATERIA DE LA EXONERACIÓN]".

ANEXO N° 7

DECLARACIÓN JURADA DE CUMPLIMIENTO DE CONDICIONES PARA LA APLICACIÓN DE LA EXONERACIÓN DEL IGV

Señores

COMITÉ DE SELECCIÓN

ADJUDICACIÓN SIMPLIFICADA N°004-2024-MIDAGRI-PSI-1

Presente.-

Mediante el presente el suscrito, postor y/o Representante Legal de [CONSIGNAR EN CASO DE SER PERSONA JURÍDICA], declaro bajo juramento que gozo del beneficio de la exoneración del IGV previsto en la Ley N° 27037, Ley de Promoción de la Inversión en la Amazonía, dado que cumplo con las condiciones siguientes:

- 1.- Que el domicilio fiscal de la empresa³⁶ se encuentra ubicada en la Amazonía y coincide con el lugar establecido como sede central (donde tiene su administración y lleva su contabilidad);
- 2.- Que la empresa se encuentra inscrita en las Oficinas Registrales de la Amazonía (exigible en caso de personas jurídicas);
- 3.- Que, al menos el setenta por ciento (70%) de los activos fijos de la empresa se encuentran en la Amazonía; y
- 4.- Que la empresa no presta servicios fuera de la Amazonía.

[CONSIGNAR CIUDAD Y FECHA]

.....
Firma, Nombres y Apellidos del postor o Representante legal, según corresponda

Importante

Cuando se trate de consorcios, esta declaración jurada será presentada por cada uno de los integrantes del consorcio, salvo que se trate de consorcios con contabilidad independiente, en cuyo caso debe ser suscrita por el representante común, debiendo indicar su condición de consorcio con contabilidad independiente y el número de RUC del consorcio.

³⁶ En el artículo 1 del "Reglamento de las Disposiciones Tributarias contenidas en la Ley de Promoción de la Inversión en la Amazonía" se define como "empresa" a las "Personas naturales, sociedades conyugales, sucesiones indivisas y personas consideradas jurídicas por la Ley del Impuesto a la Renta, generadoras de rentas de tercera categoría, ubicadas en la Amazonía. Las sociedades conyugales son aquellas que ejerzan la opción prevista en el Artículo 16 de la Ley del Impuesto a la Renta."

ANEXO N° 8

EXPERIENCIA DEL POSTOR EN LA ESPECIALIDAD

Señores
COMITÉ DE SELECCIÓN
ADJUDICACIÓN SIMPLIFICADA N°004-2024-MIDAGRI-PSI-1
Presente.-

Mediante el presente, el suscrito detalla la siguiente EXPERIENCIA EN LA ESPECIALIDAD:

Nº	CLIENTE	OBJETO DEL CONTRATO	N° CONTRATO / O/S / COMPROBANTE DE PAGO	FECHA DEL CONTRATO O CP ³⁷	FECHA DE LA CONFORMIDAD DE SER EL CASO ³⁸	EXPERIENCIA PROVENIENTE ³⁹ DE:	MONEDA	IMPORTE ⁴⁰	TIPO DE CAMBIO VENTA ⁴¹	MONTO FACTURADO ACUMULADO ⁴²
1										
2										
3										

³⁷ Se refiere a la fecha de suscripción del contrato, de la emisión de la Orden de Servicios o de cancelación del comprobante de pago, según corresponda.

³⁸ Únicamente, cuando la fecha del perfeccionamiento del contrato, sea previa a los diez (10) años anteriores a la fecha de presentación de ofertas, caso en el cual el postor debe acreditar que la conformidad se emitió dentro de dicho periodo.

³⁹ Si el titular de la experiencia no es el postor, consignar si dicha experiencia corresponde a la matriz en caso que el postor sea sucursal, o fue transmitida por reorganización societaria, debiendo acompañar la documentación sustentatoria correspondiente. Al respecto, según la Opinión N° 216-2017/DTN *“Considerando que la sociedad matriz y la sucursal constituyen la misma persona jurídica, la sucursal puede acreditar como suya la experiencia de su matriz”*. Del mismo modo, según lo previsto en la Opinión N° 010-2013/DTN, *“... en una operación de reorganización societaria que comprende tanto una fusión como una escisión, la sociedad resultante podrá acreditar como suya la experiencia de la sociedad incorporada o absorbida, que se extingue producto de la fusión; asimismo, si en virtud de la escisión se transfiere un bloque patrimonial consistente en una línea de negocio completa, la sociedad resultante podrá acreditar como suya la experiencia de la sociedad escindida, correspondiente a la línea de negocio transmitida. De esta manera, la sociedad resultante podrá emplear la experiencia transmitida, como consecuencia de la reorganización societaria antes descrita, en los futuros procesos de selección en los que participe”*.

⁴⁰ Se refiere al monto del contrato ejecutado incluido adicionales y reducciones, de ser el caso.

⁴¹ El tipo de cambio venta debe corresponder al publicado por la SBS correspondiente a la fecha de suscripción del contrato, de la emisión de la Orden de Servicios o de cancelación del comprobante de pago, según corresponda.

⁴² Consignar en la moneda establecida en las bases.

N°	CLIENTE	OBJETO DEL CONTRATO	N° CONTRATO / O/S / COMPROBANTE DE PAGO	FECHA DEL CONTRATO O CP ³⁷	FECHA DE LA CONFORMIDAD DE SER EL CASO ³⁸	EXPERIENCIA PROVENIENTE ³⁹ DE:	MONEDA	IMPORTE ⁴⁰	TIPO DE CAMBIO VENTA ⁴¹	MONTO FACTURADO ACUMULADO ⁴²	
4											
5											
6											
7											
8											
9											
10											
...											
20											
TOTAL											

[CONSIGNAR CIUDAD Y FECHA]

.....
Firma, Nombres y Apellidos del postor o
Representante legal o común, según corresponda

ANEXO N° 9

DECLARACIÓN JURADA (NUMERAL 49.4 DEL ARTÍCULO 49 DEL REGLAMENTO)

Señores
COMITÉ DE SELECCIÓN
ADJUDICACIÓN SIMPLIFICADA N°004-2024-MIDAGRI-PSI-1
Presente.-

Mediante el presente el suscrito, postor y/o Representante Legal de [CONSIGNAR EN CASO DE SER PERSONA JURÍDICA], declaro que la experiencia que acredito de la empresa [CONSIGNAR LA DENOMINACIÓN DE LA PERSONA JURÍDICA] como consecuencia de una reorganización societaria, no se encuentra en el supuesto establecido en el numeral 49.4 del artículo 49 del Reglamento.

[CONSIGNAR CIUDAD Y FECHA]

.....
**Firma, Nombres y Apellidos del postor o
Representante legal, según corresponda**

Importante

A efectos de cautelar la veracidad de esta declaración, el postor puede verificar la información de la Relación de Proveedores Sancionados por el Tribunal de Contrataciones del Estado con Sanción Vigente en <http://portal.osce.gob.pe/rmp/content/relación-de-proveedores-sancionados>.

También le asiste dicha facultad al órgano encargado de las contrataciones o al órgano de la Entidad al que se le haya asignado la función de verificación de la oferta presentada por el postor ganador de la buena pro.

ANEXO N° 10

**SOLICITUD DE BONIFICACIÓN DEL DIEZ POR CIENTO (10%) POR SERVICIOS PRESTADOS FUERA DE LA PROVINCIA DE LIMA Y CALLAO
(DE SER EL CASO, SOLO PRESENTAR ESTA SOLICITUD EN EL ÍTEM [INCLUIR EN CASO CORRESPONDA, EN PROCEDIMIENTOS POR RELACIÓN DE ÍTEMS, CONSIGNANDO EL N° DEL ÍTEM O ÍTEMS CUYO VALOR REFERENCIAL NO SUPERA LOS DOSCIENTOS MIL SOLES (S/ 200,000.00)])**

Señores
COMITÉ DE SELECCIÓN
ADJUDICACIÓN SIMPLIFICADA N°004-2024-MIDAGRI-PSI-1
Presente.-

Mediante el presente el suscrito, postor y/o Representante Legal de [CONSIGNAR EN CASO DE SER PERSONA JURÍDICA], solicito la asignación de la bonificación del diez por ciento (10%) sobre el puntaje total en [EN EL CASO DE PROCEDIMIENTOS DE SELECCIÓN SEGÚN RELACIÓN DE ÍTEMS, CONSIGNAR EL ÍTEM O ÍTEMS, SEGÚN CORRESPONDA, EN LOS QUE SE SOLICITA LA BONIFICACIÓN] debido a que el domicilio de mi representada se encuentra ubicado en la provincia o provincia colindante donde se ejecuta la prestación.

[CONSIGNAR CIUDAD Y FECHA]

.....
Firma, Nombres y Apellidos del postor o Representante legal, según corresponda

Importante

- *Para asignar la bonificación, el órgano encargado de las contrataciones o el comité de selección, según corresponda, verifica el domicilio consignado por el postor en el Registro Nacional de Proveedores (RNP).*
- *Para que el postor pueda acceder a la bonificación, debe cumplir con las condiciones establecidas en el literal f) del artículo 50 del Reglamento.*

Importante

Cuando se trate de consorcios, la declaración jurada es la siguiente:

ANEXO N° 11

SOLICITUD DE BONIFICACIÓN DEL CINCO POR CIENTO (5%) POR TENER LA CONDICIÓN DE MICRO Y PEQUEÑA EMPRESA

Señores
COMITÉ DE SELECCIÓN
ADJUDICACIÓN SIMPLIFICADA N°004-2024-MIDAGRI-PSI-1
Presente.-

Mediante el presente el suscrito, postor y/o Representante legal de [CONSIGNAR EN CASO DE SER PERSONA JURÍDICA], solicito la asignación de la bonificación del cinco por ciento (5%) sobre el puntaje total obtenido, debido a que mi representada cuenta con la condición de micro y pequeña empresa.

[CONSIGNAR CIUDAD Y FECHA]

.....
Firma, Nombres y Apellidos del postor o
Representante legal o común, según corresponda

Importante

- *Para asignar la bonificación, el órgano encargado de las contrataciones o comité de selección, según corresponda, verifica la página web del Ministerio de Trabajo y Promoción del Empleo en la sección consulta de empresas acreditadas en el REMYPE en el link <http://www2.trabajo.gob.pe/servicios-en-linea-2-2/>.*
- *Para que un consorcio pueda acceder a la bonificación, cada uno de sus integrantes debe cumplir con la condición de micro y pequeña empresa.*

ANEXO N° 12

**AUTORIZACIÓN DE NOTIFICACIÓN DE LA DECISIÓN DE LA ENTIDAD SOBRE LA
SOLICITUD DE AMPLIACIÓN DE PLAZO MEDIANTE MEDIOS ELECTRÓNICOS DE
COMUNICACIÓN**

(DOCUMENTO A PRESENTAR EN EL PERFECCIONAMIENTO DEL CONTRATO)

Señores

COMITÉ DE SELECCIÓN

ADJUDICACIÓN SIMPLIFICADA N°004-2024-MIDAGRI-PSI-1

Presente.-

El que se suscribe, [.....], postor adjudicado y/o Representante Legal de [CONSIGNAR EN CASO DE SER PERSONA JURÍDICA], identificado con [CONSIGNAR TIPO DE DOCUMENTO DE IDENTIDAD] N° [CONSIGNAR NÚMERO DE DOCUMENTO DE IDENTIDAD], autorizo que durante la ejecución del contrato se me notifique al correo electrónico [INDICAR EL CORREO ELECTRÓNICO] lo siguiente:

✓ Notificación de la decisión de la Entidad respecto a la solicitud de ampliación de plazo.

[CONSIGNAR CIUDAD Y FECHA]

.....
**Firma, Nombres y Apellidos del postor o
Representante legal o común, según
corresponda**

Importante

La notificación de la decisión de la Entidad respecto a la solicitud de ampliación de plazo se efectúa por medios electrónicos de comunicación, siempre que se cuente con la autorización correspondiente y sea posible obtener un acuse de recibo a través del mecanismo utilizado.