

BASES ESTÁNDAR DE ADJUDICACIÓN SIMPLIFICADA PARA LA CONTRATACIÓN DE LA EJECUCIÓN DE OBRAS

Aprobado mediante Directiva N°001-2019-OSCE/CD



SUB DIRECCIÓN DE NORMATIVIDAD – DIRECCIÓN TÉCNICO NORMATIVA
ORGANISMO SUPERVISOR DE LAS CONTRATACIONES DEL ESTADO - OSCE

SIMBOLOGÍA UTILIZADA:

| N° | Símbolo | Descripción |
|----|---|--|
| 1 | [ABC] / [.....] | La información solicitada dentro de los corchetes sombreados debe ser completada por la Entidad durante la elaboración de las bases. |
| 2 | [ABC] / [.....] | Es una indicación, o información que deberá ser completada por la Entidad con posterioridad al otorgamiento de la buena pro para el caso específico de la elaboración de la PROFORMA DEL CONTRATO; o por los proveedores, en el caso de los ANEXOS de la oferta. |
| 3 | <div>Importante</div> <ul style="list-style-type: none"> • Abc | Se refiere a consideraciones importantes a tener en cuenta por el órgano encargado de las contrataciones o comité de selección, según corresponda, y por los proveedores. |
| 4 | <div>Advertencia</div> <ul style="list-style-type: none"> • Abc | Se refiere a advertencias a tener en cuenta por el órgano encargado de las contrataciones o comité de selección, según corresponda, y por los proveedores. |
| 5 | <div>Importante para la Entidad</div> <ul style="list-style-type: none"> • Xyz | Se refiere a consideraciones importantes a tener en cuenta por el órgano encargado de las contrataciones o comité de selección, según corresponda, y deben ser eliminadas una vez culminada la elaboración de las bases. |

CARACTERÍSTICAS DEL DOCUMENTO:

Las bases estándar deben ser elaboradas en formato WORD, y deben tener las siguientes características:

| N° | Características | Parámetros |
|----|------------------|---|
| 1 | Márgenes | Superior : 2.5 cm Inferior: 2.5 cm Izquierda: 2.5 cm Derecha: 2.5 cm |
| 2 | Fuente | Arial |
| 3 | Estilo de Fuente | Normal: Para el contenido en general Cursiva: Para el encabezado y pie de página Para las Consideraciones importantes (Ítem 3 del cuadro anterior) |
| 4 | Color de Fuente | Automático: Para el contenido en general Azul : Para las Consideraciones importantes (Ítem 3 del cuadro anterior) |
| 5 | Tamaño de Letra | 16 : Para las dos primeras hojas de las Secciones General y Específica 11 : Para el nombre de los Capítulos. 10 : Para el cuerpo del documento en general 9 : Para el encabezado y pie de página Para el contenido de los cuadros, pudiendo variar, según la necesidad 8 : Para las Notas al pie |
| 6 | Alineación | Justificada: Para el contenido en general y notas al pie. Centrada : Para la primera página, los títulos de las Secciones y nombres de los Capítulos) |
| 7 | Interlineado | Sencillo |
| 8 | Espaciado | Anterior : 0 Posterior : 0 |
| 9 | Subrayado | Para los nombres de las Secciones y para resaltar o hacer hincapié en algún concepto |

INSTRUCCIONES DE USO:

- Una vez registrada la información solicitada dentro de los corchetes sombreados en gris, el texto deberá quedar en letra tamaño 10, con estilo normal, sin formato de negrita y sin sombrear.
- La nota **IMPORTANTE** no puede ser modificada ni eliminada en la Sección General. En el caso de la Sección Específica debe seguirse la instrucción que se indica en dicha nota.

Elaboradas en enero de 2019

Modificadas en marzo 2019, junio 2019, diciembre 2019, julio 2020, julio y diciembre de 2021, setiembre y octubre 2022

BASES ESTÁNDAR DE ADJUDICACIÓN SIMPLIFICADA PARA LA CONTRATACIÓN DE LA EJECUCIÓN DE OBRAS¹

ADJUDICACIÓN SIMPLIFICADA N°009-2024-MDV/CS-1 PRIMERA CONVOCATORIA

BASES INTEGRADAS

**CONTRATACIÓN DE LA EJECUCIÓN DE LA OBRA:
“CONSTRUCCIÓN DE TALUD/ MURO DE CONTENCIÓN;
REPARACIÓN DE CERCO PERIMÉTRICO; EN EL(LA)
CETPRO DEL DISTRITO DE VISCHONGO, PROVINCIA
VILCAS HUAMÁN, DEPARTAMENTO AYACUCHO” CON
CUI N°2607270..**

¹ Estas bases se utilizarán para la contratación de la ejecución de obras. Para tal efecto, se deberá tener en cuenta la siguiente definición:

Obra: Construcción, reconstrucción, rehabilitación, remodelación, mejoramiento, demolición, renovación, ampliación y habilitación de bienes inmuebles, tales como edificaciones, estructuras, excavaciones, perforaciones, carreteras, puentes, entre otros, que requieren dirección técnica, expediente técnico, mano de obra, materiales y/o equipos.

DEBER DE COLABORACIÓN

La Entidad y todo proveedor que se someta a las presentes Bases, sea como participante, postor y/o contratista, deben conducir su actuación conforme a los principios previstos en la Ley de Contrataciones del Estado.

En este contexto, se encuentran obligados a prestar su colaboración al OSCE y a la Secretaría Técnica de la Comisión de Defensa de la Libre Competencia del INDECOPI, en todo momento según corresponda a sus competencias, a fin de comunicar presuntos casos de fraude, colusión y corrupción por parte de los funcionarios y servidores de la Entidad, así como los proveedores y demás actores que participan en el proceso de contratación.

De igual forma, deben poner en conocimiento del OSCE y a la Secretaría Técnica de la Comisión de Defensa de la Libre Competencia del INDECOPI los indicios de conductas anticompetitivas que se presenten durante el proceso de contratación, en los términos del Decreto Legislativo N° 1034, "Ley de Represión de Conductas Anticompetitivas", o norma que la sustituya, así como las demás normas de la materia.

La Entidad y todo proveedor que se someta a las presentes Bases, sea como participante, postor y/o contratista del proceso de contratación deben permitir al OSCE o a la Secretaría Técnica de la Comisión de Defensa de la Libre Competencia del INDECOPI el acceso a la información referida a las contrataciones del Estado que sea requerida, prestar testimonio o absolución de posiciones que se requieran, entre otras formas de colaboración.

SECCIÓN GENERAL

DISPOSICIONES COMUNES DEL PROCEDIMIENTO DE SELECCIÓN

(ESTA SECCIÓN NO DEBE SER MODIFICADA EN NINGÚN EXTREMO, BAJO SANCIÓN DE NULIDAD)

CAPÍTULO I ETAPAS DEL PROCEDIMIENTO DE SELECCIÓN

1.1. REFERENCIAS

Cuando en el presente documento se mencione la palabra Ley, se entiende que se está haciendo referencia a la Ley N° 30225, Ley de Contrataciones del Estado, y cuando se mencione la palabra Reglamento, se entiende que se está haciendo referencia al Reglamento de la Ley de Contrataciones del Estado aprobado por Decreto Supremo N° 344-2018-EF.

Las referidas normas incluyen sus respectivas modificaciones, de ser el caso.

1.2. CONVOCATORIA

Se realiza a través de su publicación en el SEACE de conformidad con lo señalado en el artículo 54 del Reglamento, en la fecha señalada en el calendario del procedimiento de selección, debiendo adjuntar las bases.

1.3. REGISTRO DE PARTICIPANTES

El registro de participantes se realiza conforme al artículo 55 del Reglamento. En el caso de un consorcio, basta que se registre uno (1) de sus integrantes.

Importante

- *Para registrarse como participante en un procedimiento de selección convocado por las Entidades del Estado Peruano, es necesario que los proveedores cuenten con inscripción vigente y estar habilitados ante el Registro Nacional de Proveedores (RNP) que administra el Organismo Supervisor de las Contrataciones del Estado (OSCE). Para obtener mayor información, se puede ingresar a la siguiente dirección electrónica: www.rnp.gob.pe.*
- *Los proveedores que deseen registrar su participación deben ingresar al SEACE utilizando su Certificado SEACE (usuario y contraseña). Asimismo, deben observar las instrucciones señaladas en el documento de orientación "Guía para el registro de participantes electrónico" publicado en <https://www2.seace.gob.pe/>.*
- *En caso los proveedores no cuenten con inscripción vigente en el RNP y/o se encuentren inhabilitados o suspendidos para ser participantes, postores y/o contratistas, el SEACE restringirá su registro, quedando a potestad de estos intentar nuevamente registrar su participación en el procedimiento de selección en cualquier otro momento, dentro del plazo establecido para dicha etapa, siempre que haya obtenido la vigencia de su inscripción o quedado sin efecto la sanción que le impuso el Tribunal de Contrataciones del Estado.*

1.4. FORMULACIÓN DE CONSULTAS Y OBSERVACIONES A LAS BASES

La formulación de consultas y observaciones a las bases se efectúa de conformidad con lo establecido en los numerales 72.1 y 72.2 del artículo 72 del Reglamento, así como el literal a) del artículo 89 del Reglamento.

Importante

No pueden formularse consultas ni observaciones respecto del contenido de una ficha de homologación aprobada. Las consultas y observaciones que se formulen sobre el particular, se tienen como no presentadas.

1.5. ABSOLUCIÓN DE CONSULTAS, OBSERVACIONES E INTEGRACIÓN DE BASES

La absolución de consultas, observaciones e integración de las bases se realizan conforme a las disposiciones previstas en el numeral 72.4 y el literal a) del artículo 89 del Reglamento.

Importante

- *No se absolverán consultas y observaciones a las bases que se presenten en forma física.*
- *Cuando exista divergencia entre lo indicado en el pliego de absolución de consultas y observaciones y la integración de bases, prevalece lo absuelto en el referido pliego; sin perjuicio, del deslinde de responsabilidades correspondiente.*

1.6. FORMA DE PRESENTACIÓN DE OFERTAS

Las ofertas se presentan conforme lo establecido en el artículo 59 y en el artículo 90 del Reglamento.

Las declaraciones juradas, formatos o formularios previstos en las bases que conforman la oferta deben estar debidamente firmados por el postor (firma manuscrita o digital, según la Ley N° 27269, Ley de Firmas y Certificados Digitales²). Los demás documentos deben ser visados por el postor. En el caso de persona jurídica, por su representante legal, apoderado o mandatario designado para dicho fin y, en el caso de persona natural, por este o su apoderado. No se acepta el pegado de la imagen de una firma o visto. Las ofertas se presentan foliadas.

Importante

- *Los formularios electrónicos que se encuentran en el SEACE y que los proveedores deben llenar para presentar sus ofertas, tienen carácter de declaración jurada.*
- *En caso la información contenida en los documentos escaneados que conforman la oferta no coincida con lo declarado a través del SEACE, prevalece la información declarada en los documentos escaneados.*
- *No se tomarán en cuenta las ofertas que se presenten en físico a la Entidad.*

1.7. PRESENTACIÓN Y APERTURA DE OFERTAS

El participante presentará su oferta de manera electrónica a través del SEACE, desde las 00:01 horas hasta las 23:59 horas del día establecido para el efecto en el cronograma del procedimiento; adjuntando el archivo digitalizado que contenga los documentos que conforman la oferta de acuerdo a lo requerido en las bases.

El participante debe verificar antes de su envío, bajo su responsabilidad, que el archivo pueda ser descargado y su contenido sea legible.

Importante

Los integrantes de un consorcio no pueden presentar ofertas individuales ni conformar más de un consorcio en un procedimiento de selección, o en un determinado ítem cuando se trate de procedimientos de selección según relación de ítems.

En la apertura electrónica de la oferta, el órgano encargado de las contrataciones o comité de selección, según corresponda, verifica la presentación de lo exigido en la sección específica de

² Para mayor información sobre la normativa de firmas y certificados digitales ingresar a: <https://www.indecopi.gob.pe/web/firmas-digitales/firmar-y-certificados-digitales>

las bases de conformidad con el numeral 73.2 del artículo 73 del Reglamento. De no cumplir con lo requerido, la oferta se considera no admitida.

Asimismo, el órgano encargado de las contrataciones o comité de selección, según corresponda, declara no admitidas las ofertas que se encuentran por debajo del noventa por ciento (90%) del valor referencial o que excedan en más del diez por ciento (10%) del valor referencial.

1.8. EVALUACIÓN DE LAS OFERTAS

La evaluación consiste en la aplicación de los factores de evaluación previstos en el Capítulo IV de la sección específica de las bases a las ofertas admitidas, con el objeto de determinar la oferta con el mejor puntaje y el orden de prelación de las ofertas.

Para determinar la oferta con el mejor puntaje, se toma en cuenta lo indicado en el numeral 74.2 del artículo 74 del Reglamento.

En el supuesto de que dos (2) o más ofertas empaten, la determinación del orden de prelación de las ofertas empatadas se efectúa siguiendo estrictamente el orden establecido en el numeral 91.1 del artículo 91 del Reglamento.

El desempate mediante sorteo se realiza de manera electrónica a través del SEACE.

Importante

En el caso de contratación de obras que se ejecuten fuera de la provincia de Lima y Callao, cuyo valor referencial no supere los novecientos mil Soles (S/ 900,000.00), a solicitud del postor se asigna una bonificación equivalente al diez por ciento (10%) sobre el puntaje total obtenido por los postores con domicilio en la provincia donde se ejecuta la obra, o en las provincias colindantes, sean o no pertenecientes al mismo departamento o región. El domicilio es el consignado en la constancia de inscripción ante el RNP³. Lo mismo aplica en el caso de procedimientos de selección por relación de ítems, cuando algún ítem no supera el monto señalado anteriormente.

1.9. CALIFICACIÓN DE OFERTAS

Luego de culminada la evaluación, el órgano encargado de las contrataciones o comité de selección, según corresponda califica a los postores que obtuvieron el primer, segundo, tercer y cuarto lugar, según el orden de prelación, verificando que cumplan con los requisitos de calificación detallados en el numeral 3.2 del Capítulo III de la sección específica de las bases. La oferta del postor que no cumpla con los requisitos de calificación es descalificada.

Si alguno de los cuatro (4) postores no cumple con los requisitos de calificación, se aplica lo establecido en los numerales 75.2 y 75.3 del artículo 75 del Reglamento.

1.10. SUBSANACIÓN DE LAS OFERTAS

La subsanación de las ofertas se sujeta a lo establecido en el artículo 60 del Reglamento. La corrección aritmética a la que hace referencia el numeral 60.4 de dicho artículo procede para la ejecución de obras a suma alzada.

El plazo que se otorgue para la subsanación no puede ser inferior a un (1) día hábil.

La solicitud de subsanación se realiza de manera electrónica a través del SEACE y será remitida al correo electrónico consignado por el postor al momento de realizar su inscripción en el RNP, siendo su responsabilidad el permanente seguimiento de las notificaciones a dicho

³ La constancia de inscripción electrónica se visualizará en el portal web del Registro Nacional de Proveedores: www.rnp.gob.pe

correo. La notificación de la solicitud se entiende efectuada el día de su envío al correo electrónico.

La presentación de las subsanaciones se realiza a través del SEACE. No se tomará en cuenta la subsanación que se presente en físico a la Entidad.

1.11. RECHAZO DE LAS OFERTAS

Previo al otorgamiento de la buena pro, el comité de selección revisa las ofertas económicas que cumplen los requisitos de calificación, de conformidad con lo establecido para el rechazo de ofertas, previsto en el artículo 68 del Reglamento, de ser el caso.

De rechazarse alguna de las ofertas calificadas, el órgano encargado de las contrataciones o comité de selección, según corresponda, revisa el cumplimiento de los requisitos de calificación de los postores que siguen en el orden de prelación, en caso las hubiere.

1.12. OTORGAMIENTO DE LA BUENA PRO

Definida la oferta ganadora, el órgano encargado de las contrataciones o comité de selección, según corresponda, otorga la buena pro, mediante su publicación en el SEACE, incluyendo el cuadro comparativo y las actas debidamente motivadas de los resultados de la admisión, no admisión, evaluación, calificación, descalificación, rechazo y el otorgamiento de la buena pro.

1.13. CONSENTIMIENTO DE LA BUENA PRO

Cuando se hayan presentado dos (2) o más ofertas, el consentimiento de la buena pro se produce a los cinco (5) días hábiles siguientes de la notificación de su otorgamiento, sin que los postores hayan ejercido el derecho de interponer el recurso de apelación.

En caso que se haya presentado una sola oferta, el consentimiento de la buena pro se produce el mismo día de la notificación de su otorgamiento.

El consentimiento del otorgamiento de la buena pro se publica en el SEACE al día hábil siguiente de producido.

Importante

Una vez consentido el otorgamiento de la buena pro, el órgano encargado de las contrataciones o el órgano de la Entidad al que se haya asignado tal función realiza la verificación de la oferta presentada por el postor ganador de la buena pro conforme lo establecido en el numeral 64.6 del artículo 64 del Reglamento.

CAPÍTULO II SOLUCIÓN DE CONTROVERSIAS DURANTE EL PROCEDIMIENTO DE SELECCIÓN

2.1. RECURSO DE APELACIÓN

A través del recurso de apelación se pueden impugnar los actos dictados durante el desarrollo del procedimiento de selección hasta antes del perfeccionamiento del contrato.

El recurso de apelación se presenta ante la Entidad convocante, y es conocido y resuelto por su Titular, cuando el valor referencial sea igual o menor a cincuenta (50) UIT. Cuando el valor referencial sea mayor a dicho monto, el recurso de apelación se presenta ante y es resuelto por el Tribunal de Contrataciones del Estado.

En los procedimientos de selección según relación de ítems, el valor referencial total del procedimiento determina ante quién se presenta el recurso de apelación.

Los actos que declaren la nulidad de oficio, la cancelación del procedimiento de selección y otros actos emitidos por el Titular de la Entidad que afecten la continuidad de este, se impugnan ante el Tribunal de Contrataciones del Estado.

Importante

- *Una vez otorgada la buena pro, el órgano encargado de las contrataciones o comité de selección, según corresponda, está en la obligación de permitir el acceso de los participantes y postores al expediente de contratación, salvo la información calificada como secreta, confidencial o reservada por la normativa de la materia, a más tardar dentro del día siguiente de haberse solicitado por escrito.*

Luego de otorgada la buena pro no se da a conocer las ofertas cuyos requisitos de calificación no fueron analizados y revisados por el órgano encargado de las contrataciones o comité de selección, según corresponda.

- *A efectos de recoger la información de su interés, los postores pueden valerse de distintos medios, tales como: (i) la lectura y/o toma de apuntes, (ii) la captura y almacenamiento de imágenes, e incluso (iii) pueden solicitar copia de la documentación obrante en el expediente, siendo que, en este último caso, la Entidad deberá entregar dicha documentación en el menor tiempo posible, previo pago por tal concepto.*
- *El recurso de apelación se presenta ante la Mesa de Partes del Tribunal o ante las oficinas desconcentradas del OSCE o en la Unidad de Trámite Documentario de la Entidad, según corresponda.*

2.2. PLAZOS DE INTERPOSICIÓN DEL RECURSO DE APELACIÓN

La apelación contra el otorgamiento de la buena pro o contra los actos dictados con anterioridad a ella se interpone dentro de los cinco (5) días hábiles siguientes de haberse notificado el otorgamiento de la buena pro.

La apelación contra los actos dictados con posterioridad al otorgamiento de la buena pro, contra la declaración de nulidad, cancelación y declaratoria de desierto del procedimiento, se interpone dentro de los cinco (5) días hábiles siguientes de haberse tomado conocimiento del acto que se desea impugnar.

CAPÍTULO III DEL CONTRATO

3.1. PERFECCIONAMIENTO DEL CONTRATO

Los plazos y el procedimiento para perfeccionar el contrato se realiza conforme a lo indicado en el artículo 141 del Reglamento.

Para perfeccionar el contrato, el postor ganador de la buena pro debe presentar los documentos señalados en los artículos 139 y 175 del Reglamento, así como los previstos en la sección específica de las bases.

3.2. GARANTÍAS

Las garantías que deben otorgar los postores y/o contratistas, según corresponda, son las de fiel cumplimiento del contrato y por los adelantos.

3.2.1. GARANTÍA DE FIEL CUMPLIMIENTO

Como requisito indispensable para perfeccionar el contrato, el postor ganador debe entregar a la Entidad la garantía de fiel cumplimiento del mismo por una suma equivalente al diez por ciento (10%) del monto del contrato original. Esta se mantiene vigente hasta el consentimiento de la liquidación final.

Importante

En los contratos de ejecución de obras que celebren las Entidades con las micro y pequeñas empresas, estas últimas pueden otorgar como garantía de fiel cumplimiento el diez por ciento (10%) del monto del contrato original, porcentaje que es retenido por la Entidad durante la primera mitad del número total de pagos a realizarse, de forma prorrateada en cada pago, con cargo a ser devuelto a la finalización del mismo, conforme lo establece el artículo 149 del Reglamento, siempre que:

- a) El procedimiento de selección original del cual derive el contrato a suscribirse sea una Adjudicación Simplificada.*
- b) El plazo de ejecución de la obra sea igual o mayor a sesenta (60) días calendario; y,*
- c) El pago a favor del contratista considere, al menos, dos (2) valorizaciones periódicas, en función del avance de obra.*

3.2.2. GARANTÍA DE FIEL CUMPLIMIENTO POR PRESTACIONES ACCESORIAS

En las contrataciones que conllevan la ejecución de prestaciones accesorias, tales como mantenimiento, reparación o actividades afines, se otorga una garantía adicional por una suma equivalente al diez por ciento (10%) del monto del contrato de la prestación accesorio, la misma que debe ser renovada periódicamente hasta el cumplimiento total de las obligaciones garantizadas.

3.2.3. GARANTÍA POR ADELANTO

En caso se haya previsto en la sección específica de las bases la entrega de adelantos, el contratista debe presentar una garantía emitida por idéntico monto conforme a lo estipulado en el artículo 153 del Reglamento.

3.3. REQUISITOS DE LAS GARANTÍAS

Las garantías que se presenten deben ser incondicionales, solidarias, irrevocables y de

realización automática en el país, al solo requerimiento de la Entidad. Asimismo, deben ser emitidas por empresas que se encuentren bajo la supervisión directa de la Superintendencia de Banca, Seguros y Administradoras Privadas de Fondos de Pensiones, y que cuenten con clasificación de riesgo B o superior. Asimismo, deben estar autorizadas para emitir garantías; o estar consideradas en la última lista de bancos extranjeros de primera categoría que periódicamente publica el Banco Central de Reserva del Perú.

Importante

Corresponde a la Entidad verificar que las garantías presentadas por el postor ganador de la buena pro y/o contratista cumplan con los requisitos y condiciones necesarios para su aceptación y eventual ejecución; sin perjuicio de la determinación de las responsabilidades funcionales que correspondan.

Advertencia

Los funcionarios de las Entidades no deben aceptar garantías emitidas bajo condiciones distintas a las establecidas en el presente numeral, debiendo tener en cuenta lo siguiente:

- 1. La clasificadora de riesgo que asigna la clasificación a la empresa que emite la garantía debe encontrarse listada en el portal web de la SBS (<http://www.sbs.gob.pe/sistema-financiero/clasificadoras-de-riesgo>).*
- 2. Se debe identificar en la página web de la clasificadora de riesgo respectiva, cuál es la clasificación vigente de la empresa que emite la garantía, considerando la vigencia a la fecha de emisión de la garantía.*
- 3. Para fines de lo establecido en el artículo 148 del Reglamento, la clasificación de riesgo B, incluye las clasificaciones B+ y B.*
- 4. Si la empresa que otorga la garantía cuenta con más de una clasificación de riesgo emitida por distintas empresas listadas en el portal web de la SBS, bastará que en una de ellas cumpla con la clasificación mínima establecida en el Reglamento.*

En caso exista alguna duda sobre la clasificación de riesgo asignada a la empresa emisora de la garantía, se deberá consultar a la clasificadora de riesgos respectiva.

De otro lado, además de cumplir con el requisito referido a la clasificación de riesgo, a efectos de verificar si la empresa emisora se encuentra autorizada por la SBS para emitir garantías, debe revisarse el portal web de dicha Entidad (<http://www.sbs.gob.pe/sistema-financiero/relacion-de-empresas-que-se-encuentran-autorizadas-a-emitar-cartas-fianza>).

Los funcionarios competentes deben verificar la autenticidad de la garantía a través de los mecanismos establecidos (consulta web, teléfono u otros) por la empresa emisora.

3.4. EJECUCIÓN DE GARANTÍAS

La Entidad puede solicitar la ejecución de las garantías conforme a los supuestos contemplados en el artículo 155 del Reglamento.

3.5. ADELANTOS

La Entidad puede establecer la entrega de adelantos directos y adelantos para materiales e insumos, y en el caso de contratos bajo la modalidad llave en mano, para equipamiento y mobiliario, de conformidad con el artículo 180 del Reglamento, siempre que ello haya sido previsto en la sección específica de las bases.

3.6. VALORIZACIONES

Las valorizaciones son la cuantificación económica de un avance físico en la ejecución de la obra, realizada en un período determinado, tienen el carácter de pagos a cuenta y son elaboradas

el último día de cada período previsto en la sección específica de las bases, por el inspector o supervisor, según corresponda y el contratista.

En caso se haya suscrito contrato con un consorcio, el pago de las valorizaciones se realizará a quien se indique en el contrato de consorcio.

Advertencia

En caso de retraso en los pagos a cuenta o pago final por parte de la Entidad, salvo que se deba a caso fortuito o fuerza mayor, esta reconoce al contratista los intereses legales correspondientes, de conformidad con el artículo 39 de la Ley y los artículos 1244, 1245 y 1246 del Código Civil, debiendo repetir contra los responsables de la demora injustificada.

3.7. REAJUSTES

Los reajustes se calculan conforme lo indicado en el numeral 38.3 del artículo 38 y el artículo 195 del Reglamento.

Importante

Tanto la elaboración como la aplicación de las fórmulas polinómicas se sujetan a lo dispuesto en el Decreto Supremo N° 011-79-VC y sus modificatorias, ampliatorias y complementarias.

3.8. PENALIDADES

3.8.1. PENALIDAD POR MORA EN LA EJECUCIÓN DE LA PRESTACIÓN

En caso de retraso injustificado del contratista en la ejecución de las prestaciones objeto del contrato, la Entidad le aplica automáticamente una penalidad por mora por cada día de atraso, de conformidad con el artículo 162 del Reglamento.

3.8.2. OTRAS PENALIDADES

La Entidad puede establecer penalidades distintas a la mencionada en el numeral precedente, según lo previsto en el artículo 163 del Reglamento y lo indicado en la sección específica de las bases.

Estos dos tipos de penalidades se calculan en forma independiente y pueden alcanzar cada una un monto máximo equivalente al diez por ciento (10%) del monto del contrato vigente, o de ser el caso, del ítem que debió ejecutarse.

3.9. INCUMPLIMIENTO DEL CONTRATO

Las causales para la resolución del contrato, serán aplicadas de conformidad con el artículo 36 de la Ley y 164 del Reglamento.

3.10. DISPOSICIONES FINALES

Todos los demás aspectos del presente procedimiento no contemplados en las bases se regirán supletoriamente por la Ley y su Reglamento, así como por las disposiciones legales vigentes.

SECCIÓN ESPECÍFICA

CONDICIONES ESPECIALES DEL PROCEDIMIENTO DE SELECCIÓN

(EN ESTA SECCIÓN LA ENTIDAD DEBERÁ COMPLETAR LA INFORMACIÓN EXIGIDA, DE ACUERDO A LAS INSTRUCCIONES INDICADAS)

CAPÍTULO I GENERALIDADES

1.1. ENTIDAD CONVOCANTE

Nombre : MUNICIPALIDAD DISTRITAL DE VISCHONGO
RUC N° : 20185269052
Domicilio legal : PLAZA PRINCIPAL S/N - VISCHONGO
Teléfono: : 966943353 - 901348468
Correo electrónico: : Munivischongo19@hotmail.com

1.2. OBJETO DE LA CONVOCATORIA

El presente procedimiento de selección tiene por objeto la contratación de la ejecución de la obra **CONSTRUCCIÓN DE TALUD/ MURO DE CONTENCIÓN; REPARACIÓN DE CERCO PERIMÉTRICO; EN EL(LA) CETPRO DEL DISTRITO DE VISCHONGO, PROVINCIA VILCAS HUAMÁN, DEPARTAMENTO AYACUCHO** CON CUI N°2607270.

1.3. VALOR REFERENCIAL⁴

El valor referencial asciende a S/. 462,886.13 (SON CUATROCIENTOS SESENTA Y DOS MIL OCHOCIENTOS OCHENTA Y SEIS CON 13/100 SOLES), incluidos los impuestos de Ley y cualquier otro concepto que incida en el costo total de la ejecución de la obra. El valor referencial ha sido calculado al mes de mayo.

| Valor Referencial (VR) | Límites ⁵ | |
|---------------------------|----------------------|---------------|
| | Inferior | Superior |
| S/. 462,886.13 | S/. 416,597.52 | S/.509,174.74 |

Importante

- *El precio de las ofertas no puede exceder los límites del valor referencial de conformidad con el numeral 28.2 del artículo 28 de la Ley.*

1.4. EXPEDIENTE DE CONTRATACIÓN

Documento y fecha de aprobación del expediente de contratación : Resolución de Alcaldía N° 217-2024-MDV/A de 21-11-2024
Documento y fecha de aprobación del expediente técnico : Resolución de Alcaldía N° 228-2023-MDV/A de 20-12-2023

⁴ El monto del valor referencial indicado en esta sección de las bases no debe diferir del monto del valor referencial consignado en la ficha del procedimiento en el SEACE. No obstante, de existir contradicción entre estos montos, primará el monto del valor referencial indicado en las bases aprobadas.

⁵ De acuerdo a lo señalado en el artículo 48 del Reglamento, estos límites se calculan considerando dos (2) decimales. Para ello, si el límite inferior tiene más de dos (2) decimales, se aumenta en un dígito el valor del segundo decimal; en el caso del límite superior, se considera el valor del segundo decimal sin efectuar el redondeo.

| | |
|---|---|
| Documento y fecha de actualización del expediente técnico, de corresponder | : Resolución de Gerencia Municipal N° 047A-2024-MDV/A de 17-10-2024 |
| Tipo y número del procedimiento de selección que se convocó para la elaboración del expediente técnico, de corresponder | : NO CORRESPONDE |

1.5. FUENTE DE FINANCIAMIENTO

RECURSOS ORDINARIOS

| |
|---|
| Importante |
| <i>La fuente de financiamiento debe corresponder a aquella prevista en la Ley de Equilibrio Financiero del Presupuesto del Sector Público del año fiscal en el cual se convoca el procedimiento de selección.</i> |

1.6. SISTEMA DE CONTRATACIÓN

El presente procedimiento se rige por el sistema de SUMA ALZADA, de acuerdo con lo establecido en el expediente de contratación respectivo.

1.7. MODALIDAD DE EJECUCIÓN

NO CORRESPONDE

1.8. ALCANCES DEL REQUERIMIENTO

El alcance de la ejecución de la obra está definido en el Capítulo III de la presente sección de las bases.

1.9. PLAZO DE EJECUCIÓN DE LA OBRA

El plazo de ejecución de la obra materia de la presente convocatoria, es de 60 días calendario, en concordancia con lo establecido en el expediente de contratación y en el expediente técnico de obra.

1.10. COSTO DE REPRODUCCIÓN Y ENTREGA DE BASES Y DEL EXPEDIENTE TÉCNICO DE LA OBRA

Los participantes registrados tienen el derecho a recabar las bases y el expediente técnico de la obra en versión impresa o digital, según su elección, para cuyo efecto deben:

| | |
|------------------------------|---|
| Pagar en | : CAJA DE LA ENTIDAD |
| Recoger en | : LA OFICINA DE ABASTECIMIENTO |
| Costo de bases | : Impresa: S/ 10.00 |
| Costo del expediente técnico | : Impreso: S/ 500.00 Digital: S/ 20.00 |

Las bases y el expediente técnico se entregan inmediatamente después de realizado el pago correspondiente. Excepcionalmente, el expediente técnico en versión impresa puede ser

entregado dentro del plazo máximo de un (1) día hábil de efectuado el pago.

Importante

- *La Entidad debe entregar una constancia o formulario de cargos en donde consta que el participante recibió el expediente técnico completo. Dicha constancia o formulario debe incluir un índice del contenido del expediente técnico y número de folios correspondientes.*
- *El costo de entrega del ejemplar de las bases y del expediente técnico, no puede exceder el costo de su reproducción.*

Advertencia

Las Entidades deben cautelar bajo responsabilidad que la versión impresa y digital del expediente técnico correspondan a la versión original del expediente técnico aprobado.

1.11. ACCESO VIRTUAL AL EXPEDIENTE TÉCNICO DE LA OBRA

El expediente técnico de la obra en versión digital se encuentra publicado en el SEACE, obligatoriamente, desde la fecha de la convocatoria del presente procedimiento de selección.

1.12. BASE LEGAL

- Ley N° 31953 Ley de Presupuesto del Sector Público para el Año Fiscal 2024.
- Ley N° 31954 Ley de Equilibrio Financiero del Presupuesto del Sector Público del año fiscal 2024.
- Decreto Supremo N° 011-79-VC.
- Ley N° 30225, ley de contrataciones del estado, en adelante la ley.
- Decreto supremo N° 350-2015-EF Reglamento de la Ley de contrataciones del estado en adelante el reglamento
- Decreto supremo N° 056-2017-EF que modifica el Reglamento de la Ley de contrataciones del estado, aprobado mediante decreto supremo N° 350-2015-EF
- Directiva del OSCE
- Ley N° 27806 Ley de transparencia y acceso a la información pública.
- Decreto supremo N° 304-2012-EF, TUO de la ley general del sistema nacional del presupuesto.
- Decreto supremo N° 006-2017-JUS, TOU de la ley N° 27444 ley del procedimiento administrativo general
- Código Civil

Las referidas normas incluyen sus respectivas modificaciones, de ser el caso.

CAPÍTULO II DEL PROCEDIMIENTO DE SELECCIÓN

2.1. CALENDARIO DEL PROCEDIMIENTO DE SELECCIÓN

Según el cronograma de la ficha de selección de la convocatoria publicada en el SEACE.

Importante

De conformidad con la vigesimosegunda Disposición Complementaria Final del Reglamento, en caso la Entidad (Ministerios y sus organismos públicos, programas o proyectos adscritos) haya difundido el requerimiento a través del SEACE siguiendo el procedimiento establecido en dicha disposición, no procede formular consultas u observaciones al requerimiento.

2.2. CONTENIDO DE LAS OFERTAS

La oferta contendrá, además de un índice de documentos⁶, la siguiente documentación:

2.2.1. Documentación de presentación obligatoria

2.2.1.1. Documentos para la admisión de la oferta

- a) Declaración jurada de datos del postor. (**Anexo N° 1**)
- b) Documento que acredite la representación de quien suscribe la oferta.

En caso de persona jurídica, copia del certificado de vigencia de poder del representante legal, apoderado o mandatario designado para tal efecto.

En caso de persona natural, copia del documento nacional de identidad o documento análogo, o del certificado de vigencia de poder otorgado por persona natural, del apoderado o mandatario, según corresponda.

En el caso de consorcios, este documento debe ser presentado por cada uno de los integrantes del consorcio que suscriba la promesa de consorcio, según corresponda.

Advertencia

De acuerdo con el artículo 4 del Decreto Legislativo N° 1246, las Entidades están prohibidas de exigir a los administrados o usuarios la información que puedan obtener directamente mediante la interoperabilidad a que se refieren los artículos 2 y 3 de dicho Decreto Legislativo. En esa medida, si la Entidad es usuaria de la Plataforma de Interoperabilidad del Estado – PIDE⁷ y siempre que el servicio web se encuentre activo en el Catálogo de Servicios de dicha plataforma, no corresponderá exigir el certificado de vigencia de poder y/o documento nacional de identidad.

- c) Declaración jurada de acuerdo con el literal b) del artículo 52 del Reglamento. (**Anexo N° 2**)
- d) Declaración jurada de cumplimiento del Expediente Técnico, según el numeral 3.1 del Capítulo III de la presente sección. (**Anexo N° 3**)

⁶ La omisión del índice no determina la no admisión de la oferta.

⁷ Para mayor información de las Entidades usuarias y del Catálogo de Servicios de la Plataforma de Interoperabilidad del Estado – PIDE ingresar al siguiente enlace <https://www.gobiernodigital.gob.pe/interoperabilidad/>

- e) Declaración jurada de plazo de ejecución de la obra. **(Anexo N° 4)**
- f) Promesa de consorcio con firmas legalizadas, de ser el caso, en la que se consigne los integrantes, el representante común, el domicilio común y las obligaciones a las que se compromete cada uno de los integrantes del consorcio, así como el porcentaje equivalente a dichas obligaciones. **(Anexo N° 5)**
- g) El precio de la oferta en SOLES y:
 - ✓ El desagregado de partidas, cuando el procedimiento se haya convocado a suma alzada.
 - ✓ Los precios unitarios, considerando las partidas según lo previsto en el último párrafo del literal b) del artículo 35 del Reglamento.

Asimismo, la oferta incluye el monto de la prestación accesorio, cuando corresponda. **(Anexo N° 6)**

El precio total de la oferta y los subtotales que lo componen deben ser expresados con dos (2) decimales. Los precios unitarios pueden ser expresados con más de dos (2) decimales.

Importante

- *El órgano encargado de las contrataciones o comité de selección, según corresponda, no puede incorporar documentos adicionales para la admisión de la oferta a los establecidos en este acápite.*
- *El análisis de precios unitarios y el detalle de los gastos generales fijos y variables de la oferta se presentan para el perfeccionamiento del contrato.*
- *El órgano encargado de las contrataciones o comité de selección, según corresponda, declara no admitidas las ofertas que no se encuentren dentro de los límites del valor referencial previstos en el numeral 28.2 del artículo 28 de la Ley. Asimismo, verifica la presentación de los documentos requeridos. De no cumplir con lo requerido, la oferta se considera no admitida.*

2.2.1.2. Documentos para acreditar los requisitos de calificación

Incorporar en la oferta los documentos que acreditan los “**Requisitos de Calificación**” que se detallan en el numeral 3.2 del Capítulo III de la presente sección de las bases.

2.2.2. Documentación de presentación facultativa:

- a) En el caso de microempresas y pequeñas empresas integradas por personas con discapacidad, o en el caso de consorcios conformados en su totalidad por estas empresas, deben presentar la constancia o certificado con el cual acredite su inscripción en el Registro de Empresas Promocionales para Personas con Discapacidad⁸.
- b) Solicitud de bonificación del cinco por ciento (5%) por tener la condición de micro y pequeña empresa **(Anexo N°11)**.

Importante para la Entidad

- *En caso el órgano encargado de las contrataciones o comité de selección, según corresponda, considere evaluar otros factores además del precio, incluir el siguiente literal:*
- c) *Incorporar en la oferta los documentos que acreditan los “**Factores de Evaluación**”*

⁸ Dicho documento se tendrá en consideración en caso de empate, conforme a lo previsto en el artículo 91 del Reglamento.

establecidos en el Capítulo IV de la presente sección de las bases, a efectos de obtener el puntaje previsto en dicho Capítulo para cada factor.

- Si durante la fase de actos preparatorios, las Entidades advierten que es posible la participación de proveedores que gozan del beneficio de la exoneración del IGV prevista en la Ley N° 27037, Ley de Promoción de la Inversión en la Amazonía, consignar el siguiente literal:
- d) Los postores que apliquen el beneficio de la exoneración del IGV previsto en la Ley N° 27037, Ley de Promoción de la Inversión en la Amazonía, deben presentar la Declaración Jurada de cumplimiento de condiciones para la aplicación de la exoneración del IGV. **(Anexo N° 7)**
- En el caso de contratación de obras que se ejecuten fuera de la provincia de Lima y Callao, cuyo valor referencial del procedimiento de selección no supere los novecientos mil Soles (S/. 900,000.00), consignar el siguiente literal:
- e) Los postores con domicilio en la provincia donde se ejecutará la obra, o en las provincias colindantes, sean o no pertenecientes al mismo departamento o región, pueden presentar la solicitud de bonificación por obras ejecutadas fuera de la provincia de Lima y Callao, según **Anexo N° 8**.

Lo mismo aplica en el caso de procedimientos por relación de ítems cuando el monto del valor referencial de algún ítem no supere dicho monto, en cuyo caso debe consignarse el o los ítems, en los cuales los postores pueden solicitar la referida bonificación, adicionando el siguiente párrafo:

Dicha solicitud se puede presentar en el UNICO.

Advertencia

El órgano encargado de las contrataciones o comité de selección, según corresponda, no podrá exigir al postor la presentación de documentos que no hayan sido indicados en los acápite "Documentos para la admisión de la oferta", "Requisitos de calificación" y "Factores de evaluación".

Importante para la Entidad

Esta disposición **solo** debe ser incluida en el caso de procedimientos de selección cuyo valor referencial sea igual o menor a cincuenta (50) UIT:

2.3. PRESENTACIÓN DEL RECURSO DE APELACIÓN

"El recurso de apelación se presenta ante la Unidad de Trámite Documentario de la Entidad.

En caso el participante o postor opte por presentar recurso de apelación y por otorgar la garantía mediante depósito en cuenta bancaria, se debe realizar el abono en:

N ° de Cuenta : 00401000534
Banco : BANCO DE LA NACION

”

2.4. REQUISITOS PARA PERFECCIONAR EL CONTRATO

El postor ganador de la buena pro debe presentar los siguientes documentos para perfeccionar el contrato:

- a) Garantía de fiel cumplimiento del contrato.
- b) Garantía de fiel cumplimiento por prestaciones accesorias, de ser el caso.
- c) Solicitud para la constitución del fideicomiso, en el marco de lo establecido en el literal a)

- del numeral 184.9 del artículo 184 del Reglamento, de ser el caso⁹.
- d) Contrato de consorcio con firmas legalizadas ante Notario de cada uno de los integrantes, de ser el caso.
 - e) Código de cuenta interbancaria (CCI) o, en el caso de proveedores no domiciliados, el número de su cuenta bancaria y la entidad bancaria en el exterior.
 - f) Copia de la vigencia del poder del representante legal de la empresa que acredite que cuenta con facultades para perfeccionar el contrato, cuando corresponda.
 - g) Copia de DNI del postor en caso de persona natural, o de su representante legal en caso de persona jurídica.

Advertencia

De acuerdo con el artículo 4 del Decreto Legislativo N° 1246, las Entidades están prohibidas de exigir a los administrados o usuarios la información que puedan obtener directamente mediante la interoperabilidad a que se refieren los artículos 2 y 3 de dicho Decreto Legislativo. En esa medida, si la Entidad es usuaria de la Plataforma de Interoperabilidad del Estado – PIDE¹⁰ y siempre que el servicio web se encuentre activo en el Catálogo de Servicios de dicha plataforma, no corresponderá exigir los documentos previstos en los literales e) y f).

- h) Domicilio para efectos de la notificación durante la ejecución del contrato.
- i) Autorización de notificación de la decisión de la Entidad sobre la solicitud de ampliación de plazo mediante medios electrónicos de comunicación ¹¹. **(Anexo N°12)**
- j) Constancia de capacidad libre de contratación expedida por el RNP¹².
- k) Programa de Ejecución de Obra (CPM) el cual presenta la ruta crítica y el calendario de avance de obra valorizado.
- l) Calendario de adquisición de materiales e insumos necesarios para la ejecución de obra, en concordancia con el calendario de avance de obra valorizado. Este calendario se actualiza con cada ampliación de plazo otorgada, en concordancia con el calendario de avance de obra valorizado vigente.

Importante para la Entidad

En el caso de obras bajo la modalidad de ejecución llave en mano, cuando se haya previsto otorgar adelanto para equipamiento y mobiliario, con respecto al literal anterior, considerar el siguiente texto:

- l) Calendario de adquisición de materiales e insumos necesarios para la ejecución de obra, que incluye el equipamiento y mobiliario cuando corresponda, de acuerdo con el calendario de avance de obra valorizado. Este calendario se actualiza con cada ampliación de plazo otorgada, en concordancia con el calendario de avance de obra valorizado vigente.*

Incorporar a las bases o eliminar, según corresponda.

- m) Calendario de utilización de equipo, en caso la naturaleza de la contratación lo requiera.
- n) Memoria en la que se señalen las consideraciones que se han tomado en cuenta para la elaboración de los documentos indicados en los literales k), l) y m).
- o) Análisis de precios unitarios de las partidas y detalle de los gastos generales fijos y variables de la oferta, en caso de obras sujetas a precios unitarios¹³.
- p) Desagregado por partidas que dio origen a la oferta, en caso de obras a suma alzada.
- q) Copia de documentos que sustenten la propiedad, la posesión, el compromiso de compra venta o alquiler u otro documento que acredite la disponibilidad del requisito de calificación

⁹ Cuando la Entidad no haya incorporado en las bases la obligación de constituir un fideicomiso para la administración de los adelantos destinados a la ejecución de obra, el postor adjudicado puede presentar la solicitud para la constitución del fideicomiso.

¹⁰ Para mayor información de las Entidades usuarias y del Catálogo de Servicios de la Plataforma de Interoperabilidad del Estado – PIDE ingresar al siguiente enlace <https://www.gobiernodigital.gob.pe/interoperabilidad/>

¹¹ En tanto se implemente la funcionalidad en el SEACE, de conformidad con la Primera Disposición Complementaria Transitoria del Decreto Supremo N° 234-2022-EF.

¹² Este requisito no aplica para procedimientos de contratación directa por la causal de carácter de secreto, secreto militar o por razones de orden interno.

¹³ La Entidad puede requerir este documento en caso de obras a suma alzada.

equipamiento estratégico. En el caso que el postor ganador sea un consorcio los documentos de acreditación de este requisito pueden estar a nombre del consorcio o de uno de sus integrantes.

- r) Copia de los diplomas que acrediten la formación académica requerida del plantel profesional clave, en caso que el grado o título profesional requerido no se encuentre publicado en el Registro Nacional de Grados Académicos y Títulos Profesionales a cargo de la de la Superintendencia Nacional de Educación Superior Universitaria – SUNEDU¹⁴.
- s) Copia de (i) contratos y su respectiva conformidad o (ii) constancias o (iii) certificados o (iv) cualquier otra documentación que, de manera fehaciente demuestre la experiencia del personal que conforma el plantel profesional clave.

Importante

- *La Entidad debe aceptar las diferentes denominaciones utilizadas para acreditar la carrera profesional requerida, aun cuando no coincida literalmente con aquella prevista en los requisitos de calificación (por ejemplo Ingeniería Ambiental, Ingeniería en Gestión Ambiental, Ingeniería y Gestión Ambiental u otras denominaciones).*
- *Los documentos que acreditan la experiencia del personal deben incluir como mínimo los nombres y apellidos del profesional, el cargo desempeñado, el plazo de la prestación indicando el día, mes y año de inicio y culminación, el nombre de la Entidad u organización que emite el documento, la fecha de emisión y nombres y apellidos de quien suscribe el documento.*

En caso estos documentos establezcan el plazo de la experiencia adquirida por el profesional en meses sin especificar los días la Entidad debe considerar el mes completo.

De presentarse experiencia ejecutada paralelamente (traslape), para el cómputo del tiempo de dicha experiencia sólo se considerará una vez el periodo traslapado. No obstante, de presentarse periodos traslapados en el residente de obra, no se considera ninguna de las experiencias acreditadas, salvo la ejecución de obras por paquete.

Se considerará aquella experiencia que no tenga una antigüedad mayor a veinticinco (25) años anteriores a la fecha de la presentación de ofertas.

Asimismo, la Entidad debe valorar de manera integral los documentos presentados para acreditar dicha experiencia. En tal sentido, aun cuando en los documentos presentados la denominación del cargo o puesto no coincida literalmente con aquella prevista en los requisitos de calificación, se deberá validar la experiencia si las actividades que realizó el profesional corresponden con la función propia del cargo o puesto requerido.

- *Cuando el postor ganador de la buena pro presenta como plantel profesional clave a profesionales que se encuentren prestando servicios como residente o supervisor en obras contratadas por la Entidad que no cuentan con recepción, procede otorgar plazo adicional para subsanar, conforme lo previsto en el literal a) del artículo 141 del Reglamento.*
- *En caso que el postor ganador de la buena pro sea un consorcio, las garantías que presente este para el perfeccionamiento del contrato, así como durante la ejecución contractual, de ser el caso, además de cumplir con las condiciones establecidas en el artículo 33 de la Ley y en el artículo 148 del Reglamento, deben consignar expresamente el nombre completo o la denominación o razón social de los integrantes del consorcio, en calidad de garantizados, de lo contrario no podrán ser aceptadas por las Entidades. No se cumple el requisito antes indicado si se consigna únicamente la denominación del consorcio, conforme lo dispuesto en la Directiva “Participación de Proveedores en Consorcio en las Contrataciones del Estado”.*
- *En los contratos de ejecución de obras que celebren las Entidades con las micro y pequeñas empresas, estas últimas pueden otorgar como garantía de fiel cumplimiento el diez por ciento (10%) del monto del contrato, porcentaje que es retenido por la Entidad durante la primera mitad del número total de pagos a realizarse, de forma prorrateada en cada pago, con cargo a ser devuelto a la finalización del mismo, conforme lo establece el numeral 149.4 del artículo 149 del Reglamento y numeral 151.3 del artículo 151 del Reglamento, siempre que:*
 - a) *El procedimiento de selección original del cual derive el contrato a suscribirse sea una Adjudicación Simplificada.*

¹⁴ <https://enlinea.sunedu.gob.pe/>

- b) *El plazo de ejecución de la obra sea igual o mayor a sesenta (60) días calendario; y,*
- c) *El pago a favor del contratista considere, al menos, dos (2) valorizaciones periódicas, en función del avance de obra.*

Para dicho efecto los postores deben encontrarse registrados en el REMYPE, consignando en la Declaración Jurada de Datos del Postor (Anexo N° 1) o en la solicitud de retención de la garantía durante el perfeccionamiento del contrato, que tienen la condición de MYPE, lo cual será verificado por la Entidad en el link <http://www2.trabajo.gob.pe/servicios-en-linea-2-2> opción consulta de empresas acreditadas en el REMYPE.

Importante

- *Corresponde a la Entidad verificar que las garantías presentadas por el postor ganador de la buena pro cumplan con los requisitos y condiciones necesarios para su aceptación y eventual ejecución; sin perjuicio de la determinación de las responsabilidades funcionales que correspondan.*
- *De conformidad con el Reglamento Consular del Perú aprobado mediante Decreto Supremo N° 076-2005-RE para que los documentos públicos y privados extendidos en el exterior tengan validez en el Perú, deben estar legalizados por los funcionarios consulares peruanos y refrendados por el Ministerio de Relaciones Exteriores del Perú, salvo que se trate de documentos públicos emitidos en países que formen parte del Convenio de la Apostilla, en cuyo caso bastará con que estos cuenten con la Apostilla de la Haya¹⁵.*
- *La Entidad no puede exigir documentación o información adicional a la consignada en el presente numeral para el perfeccionamiento del contrato.*

2.5. PERFECCIONAMIENTO DEL CONTRATO

El contrato se perfecciona con la suscripción del documento que lo contiene. Para dicho efecto el postor ganador de la buena pro, dentro del plazo previsto en el artículo 141 del Reglamento, debe presentar la documentación requerida en MESA DE PARTES DE LA MUNICIPALIDAD SITO EN LA PLAZA PRINCIPAL S/N VISCHONGO.

Importante

En el caso de contratación de obras por paquete, se debe suscribir un contrato por cada obra incluida en el paquete.

Importante para la Entidad

Esta disposición solo debe ser incluida en el caso que la Entidad considere la entrega del adelanto directo y para materiales e insumos:

2.6. ADELANTOS¹⁶

2.6.1. ADELANTO DIRECTO

“La Entidad otorgará UN adelantos directo por el 10% del monto del contrato original.

El contratista debe solicitar formalmente el ADELANTO DIRECTO dentro de los ocho (8) días siguientes a la suscripción del contrato, adjuntando a su solicitud la garantía por adelantos¹⁷

¹⁵ Según lo previsto en la Opinión N° 009-2016/DTN.

¹⁶ Si la Entidad ha previsto la entrega de adelantos, debe prever el procedimiento para su entrega, conforme a lo previsto en los artículos 181 y 182 del Reglamento.

¹⁷ De conformidad con el artículo 153 del Reglamento, esta garantía debe ser emitida por idéntico monto y un plazo mínimo de vigencia de tres (3) meses, renovable por un plazo idéntico hasta la amortización total del adelanto otorgado. Cuando el plazo de ejecución contractual sea menor a tres (3) meses, las garantías pueden ser emitidas con una vigencia menor,

mediante carta fianza o póliza de caución y el comprobante de pago correspondiente. La Entidad debe entregar el monto solicitado dentro de los siete (7) días contados a partir del día siguiente de recibida la solicitud del contratista.

Vencido el plazo para solicitar el adelanto no procede la solicitud.

2.6.2. ADELANTO PARA MATERIALES E INSUMOS

“La Entidad otorgará adelantos para materiales e insumos por el 20% del monto del contrato original, conforme al calendario de adquisición de materiales e insumos presentado por el contratista.

La entrega de los adelantos se realizará en un plazo de 7 días calendario previos a la fecha prevista en el calendario de adquisición de materiales e insumos para cada adquisición, con la finalidad que EL CONTRATISTA pueda disponer de los materiales e insumos en la oportunidad prevista en el calendario de avance de obra valorizado. Para tal efecto, EL CONTRATISTA debe solicitar la entrega del adelanto en un plazo de 8 días calendario anteriores al inicio del plazo antes mencionado, adjuntando a su solicitud la garantía por adelantos¹⁸ mediante carta fianza o póliza de caución y el comprobante de pago respectivo.

2.7. VALORIZACIONES

El periodo de valorización será EN FORMA MENSUAL.

Importante

- *Cuando el periodo de valorización establecido por la Entidad sea el mensual, el plazo del pago de la valorización se regirá por lo dispuesto en el numeral 194.7 del artículo 194 del Reglamento. En cambio, si la Entidad prevé un periodo de valorización distinto al mensual, se debe establecer los plazos y procedimiento aplicables para la valorización, teniendo en consideración lo dispuesto en el numeral 194.6 del referido artículo, así como el plazo para el pago de las valorizaciones.*
- *Las valorizaciones de obra se presentan a través del módulo de ejecución contractual del SEACE. Dicha obligación aplica a los contratos de obra que deriven de procedimientos de selección para la ejecución de obras, convocados a partir de la entrada en vigencia de la Directiva N° 001-2022-OSCE/CD “Gestión de las valorizaciones de obra a través del SEACE”¹⁹. Mediante comunicado el OSCE publica y difunde la relación de Entidades obligadas a usar la sección de valorizaciones electrónicas como medio para la gestión de las valorizaciones de obra. El primer listado de entidades obligadas se encuentra publicado en el siguiente enlace:*

<https://www.gob.pe/institucion/osce/noticias/575017-comunicado-n-001-2022-osce>.

2.8. PLAZO PARA EL PAGO DEL SALDO DE LA LIQUIDACIÓN DEL CONTRATO DE OBRA

La Entidad o el contratista, según corresponda, deben efectuar el pago del monto correspondiente al saldo de la liquidación del contrato de obra, en el plazo de 30 días calendario, computados desde el día siguiente del consentimiento de la liquidación. Para tal efecto, la parte que solicita el pago debe presentar el comprobante de pago respectivo.

siempre que cubra la fecha prevista para la amortización total del adelanto otorgado.

¹⁸ De conformidad con el artículo 153 del Reglamento, esta garantía debe ser emitida por idéntico monto y un plazo mínimo de vigencia de tres (3) meses, renovable por un plazo idéntico hasta la amortización total del adelanto otorgado. Cuando el plazo de ejecución contractual sea menor a tres (3) meses, las garantías pueden ser emitidas con una vigencia menor, siempre que cubra la fecha prevista para la amortización total del adelanto otorgado.

¹⁹ Aprobada mediante Resolución N° 002-2022-OSCE-PRE y modificada mediante Resolución N° 042-2022-OSCE/PRE, publicadas en el Diario Oficial El Peruano el 10 de enero de 2022 y 5 de marzo de 2022, respectivamente.

CAPÍTULO III REQUERIMIENTO

Importante

Es responsabilidad de la Entidad cautelar la adecuada formulación del expediente técnico, debiendo asegurar la calidad técnica y reducir la necesidad de su reformulación por errores o deficiencias técnicas que repercutan en el proceso de contratación y en la ejecución de la obra.

3.1. EXPEDIENTE TÉCNICO E INFORMACIÓN COMPLEMENTARIA DEL EXPEDIENTE TÉCNICO



VISCHONGO
PROVINCIA DE VILCASHUAMAN - AYACUCHO
CREADA POR DECRETO LEY N° 035 EL 30 DE AGOSTO DE 1974

Vischongo turística por un futuro mejor

**"Año Del Bicentenario, de la Consolidación de Nuestra
Independencia, y de la Conmemoración de las Heroicas Batallas
Junín y Ayacucho"**



TERMINOS DE REFERENCIA

CONTRATACION DE SERVICIO PARA LA EJECUCION DE OBRA DEL PROYECTO

DENOMINADO: "CONSTRUCCION DE TALUD/ MURO DE CONTENCIÓN; REPARACIÓN DE CERCO PERIMETRICO; EN EL(LA) CETPRO DEL DISTRITO DE VISCHONGO, PROVINCIA VILCAS HUAMAN, DEPARTAMENTO AYACUCHO" CON CUI N° 2607270".

1. DENOMINACIÓN DE LA CONTRATACIÓN

Contratación para la Ejecución de Obra denominado: **"CONSTRUCCIÓN DE TALUD/ MURO DE CONTENCIÓN; REPARACIÓN DE CERCO PERIMÉTRICO; EN EL(LA) CETPRO DEL DISTRITO DE VISCHONGO, PROVINCIA VILCAS HUAMÁN, DEPARTAMENTO AYACUCHO"**, en estricto cumplimiento del expediente técnico.

Sector : Gobiernos Locales
Pliego : Municipalidad Distrital de Vischongo
Unidad Formuladora : Municipalidad Distrital de Vischongo
Unidad Ejecutora : Municipalidad Distrital de Vischongo
Función : 22 Educación
División Funcional : 049 Educación Técnica Productiva
Grupo Funcional : 0112 Formación Ocupacional
Responsable Funcional : Educación



2. ANTECEDENTES

El proyecto: **"CONSTRUCCIÓN DE TALUD/ MURO DE CONTENCIÓN; REPARACIÓN DE CERCO PERIMÉTRICO; EN EL(LA) CETPRO DEL DISTRITO DE VISCHONGO, PROVINCIA VILCAS HUAMÁN, DEPARTAMENTO AYACUCHO" CON CUI N° 2607270**, se encuentra ubicado en el distrito de Vischongo, ha sido identificada como una zona de peligro inminente por su topografía con pendiente variable, los que van del Sur a Norte tiene una topografía llana y las que van de este a oeste tiene una pendiente pronunciada. La municipalidad distrital de Vischongo ha realizado inspecciones en todas las instituciones educativas, instituciones de salud y instituciones privadas a fin de diagnosticar los puntos críticos ante el peligro inminente de Lluvias intensas de periodo 2023-2024 y posible fenómeno del niño, ante ello la municipalidad distrital de Vischongo ha visto como punto crítico la parte posterior y parte lateral derecha del terreno donde se ubica el CETPRO - Vischongo, y habiendo sido declarado en estado de emergencia mediante el Decreto Supremo 089-2023-PCM ha visto por conveniente realizar la formulación del expediente Técnico del proyecto: **"CONSTRUCCION DE TALUD/ MURO DE CONTENCIÓN; REPARACIÓN DE CERCO PERIMETRICO; EN EL(LA) CETPRO DEL DISTRITO DE VISCHONGO, PROVINCIA VILCAS HUAMAN, DEPARTAMENTO AYACUCHO" CON CODIGO UNIFICADO N° 2607270**, viabilizado con fecha 07 setiembre del 2023; proyecto que tiene la finalidad de estabilizar el talud de la parte posterior y parte lateral derecha del terreno donde se ubica el CETPRO, y así mismo proteger la integridad de los estudiantes y docentes.

La Institución Técnico Productiva – CETPRO Vischongo con código modular 0533620, brinda el servicio educativo a 52 alumnos, distribuidos en 03 aulas Técnicas (agropecuaria, carpintería y ebanistería y cosmetología), 02 SSHH



VISCHONGO
PROVINCIA DE VILCASHUAMAN - AYACUCHO
CREADA POR DECRETO LEY N° 035 EL 30 DE AGOSTO DE 1924

Vischongo turístico por un futuro mejor

**“Año Del Bicentenario, de la Consolidación de Nuestra
Independencia, y de la Conmemoración de las Heroicas Batallas
Junín y Ayacucho”**



(regular estado) y 01 ambiente de dirección. La Institución Técnico Productiva – CETPRO Vischongo, brinda el servicio de educación en adecuadas condiciones pero ante las constantes precipitaciones pluviales que se vienen registrando en la zona, la infraestructura Técnico Productiva se encuentra en alto riesgo por el deslizamiento de talud de la parte posterior (fondo) y parte lateral derecha del terreno donde se encuentra ubicada las infraestructuras de la Institución Técnico Productiva; Así mismo las intensas precipitaciones pluviales han venido afectando los muros de los cercos perimétricos, los cuales presentando fisuras y grietas encontrándose en riesgo de desplome, por lo que es necesario la ejecución de acciones inmediatas y necesarias para continuar brindando el servicio educativo seguro y afrontar el peligro inminente por intensas precipitaciones pluviales.



Es necesario la intervención en la solución de este problema por lo que constituye la parte más vulnerable en este momento, ya que en temporadas de lluvia las quebradas se activan con riesgo a desbordamiento e inundación a la población e infraestructura pública y privada de la zona urbana de la localidad de Vischongo. La localidad de Vischongo cuenta con una población de 773 (CENSOS NACIONALES-2017).

2.1. UNIDAD USUARIA QUE FORMULA EL REQUERIMIENTO

Sub Gerencia de Infraestructura Desarrollo Urbano y Rural.

3. UBICACIÓN DEL PROYECTO/ACTIVIDAD

La zona del proyecto se encuentra ubicada en:

Departamento : Ayacucho
Provincia : Vilcas Huamán
Distrito : Vischongo.
Localidad : Vischongo.
Proyección : Universal Transversal Mercator (UTM)
Datum Horizontal : WGS 84
Zona : 18 L
Norte : 8497461.00
Este : 608752.00
Altitud : 3125 m.s.n.m.

3.1. UBICACION POLÍTICA Y GEOGRÁFICA

El proyecto: “CONSTRUCCIÓN DE TALUD/ MURO DE CONTENCIÓN; REPARACIÓN DE CERCO PERIMÉTRICO; EN EL(LA) CETPRO DEL DISTRITO DE VISCHONGO, PROVINCIA VILCAS HUAMÁN,



VISCHONGO
PROVINCIA DE VILCASHUAMAN - AYACUCHO
CREADA POR DECRETO LEY N° 035 EL 30 DE AGOSTO DE 1974

Vischongo turística por un futuro mejor

**“Año Del Bicentenario, de la Consolidación de Nuestra
Independencia, y de la Conmemoración de las Heroicas Batallas
Junín y Ayacucho”**



DEPARTAMENTO AYACUCHO" CON CUI N° 2607270, se encuentra ubicada en la localidad de Vischongo, distrito de Vischongo, Provincia de Vilcas Huamán, Departamento de Ayacucho.

MAPA PERU

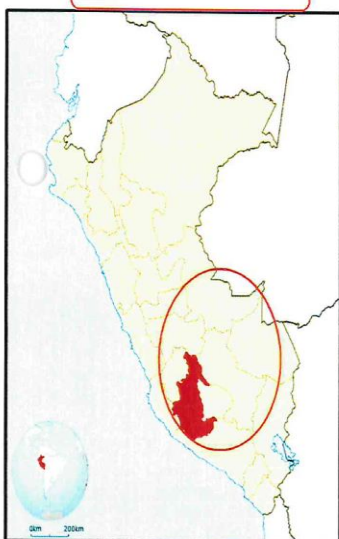

MAPA REGIONAL

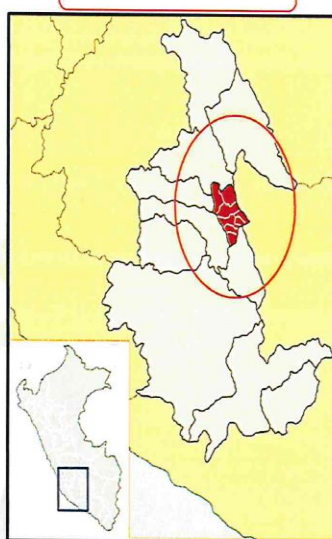

MAPA PROVINCIAL

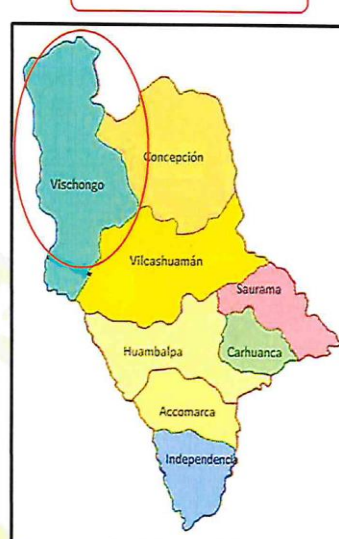

MAPA DISTRITAL



UBICACIÓN DE PROYECTO

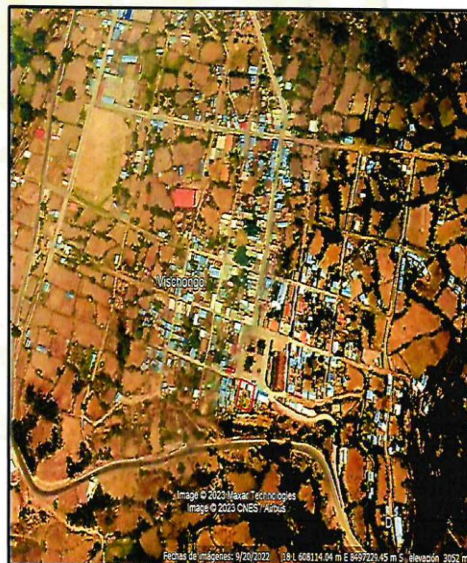



VISCHONGO
PROVINCIA DE VILCASHUAMAN - AYACUCHO
CREADA POR DECRETO LEY N°035 EL 30 DE AGOSTO DE 1874

Vischongo turística por un futuro mejor

**"Año Del Bicentenario, de la Consolidación de Nuestra
Independencia, y de la Conmemoración de las Heroicas Batallas
Junín y Ayacucho"**



3.2. UBICACIÓN DEL TERRENO

El área a intervenir tiene los siguientes límites:

- ✓ Por el norte: Con el Distrito de Chiara.
- ✓ Por el sur: Con el Distrito de Concepción.
- ✓ Por el este: Con el Distrito de Vilcas Huamán y Huambalpa.
- ✓ Por el oeste: Con la Provincia de Cangallo.

4. FINALIDAD PÚBLICA

Considerando los lineamientos en materia de categoría presupuestaria inclusión de niños, niñas y jóvenes con discapacidad en la educación básica y técnico productiva, El Fondo para Intervenciones ante la ocurrencia de desastres naturales-Ley N°30458 del Ministerio de Defensa tiene por objeto financiar proyectos que regulan la gestión de los recursos que financian la ejecución de actividades e inversiones para la mitigación, capacidad de respuesta, rehabilitación y reconstrucción ante la ocurrencia de peligros generados por fenómenos de origen natural y antrópicos, de forma que se logre la Reducción de la Vulnerabilidad y Atención de Emergencias por Desastres en beneficio de la población del ámbito del Distrito. En este contexto, se ha considerado prioritaria la ejecución de la Obra: **"CONSTRUCCIÓN DE TALUD/ MURO DE CONTENCIÓN; REPARACIÓN DE CERCO PERIMÉTRICO; EN EL(LA) CETPRO DEL DISTRITO DE VISCHONGO, PROVINCIA VILCAS HUAMÁN, DEPARTAMENTO AYACUCHO"** CON CUI N° 2607270 por lo cual se requiere la contratación de la ejecución del Proyecto.



5. ENTIDAD CONTRATANTE

NOMBRE: MUNICIPALIDAD DISTRITAL DE VISCHONGO

RUC N°: 20185269052

DOMICILIO LEGAL: PLAZA DE ARMAS S/N VISCHONGO

6. OBJETIVOS DE LA CONTRATACIÓN

6.1. Objetivo principal

La presente contratación tiene por finalidad de tomar los servicios de una persona natural y/o jurídica con experiencia para realizar los trabajos mencionados, para de esta manera crear el servicio de seguridad ciudadana local en la localidad de Vischongo. Siendo el objeto principal proteger la integridad de los alumnos y docentes del CETPRO en la localidad Vischongo ante peligro inminente de lluvias intensas perdido 2023-2024 y deslizamientos de taludes provocadas por las lluvias intensas.

El contratista y/o proveedor debe asegurar que durante la ejecución de la Obra se cumpla con los estándares, procedimientos y demás términos establecidos en el correspondiente Contrato, de tal manera que se desarrolle los trabajos con total normalidad durante la ejecución de la Obra: **CONSTRUCCIÓN DE TALUD/ MURO DE CONTENCIÓN; REPARACIÓN DE CERCO PERIMÉTRICO; EN EL(LA) CETPRO DEL DISTRITO DE VISCHONGO, PROVINCIA VILCAS HUAMÁN, DEPARTAMENTO AYACUCHO"**.

6.2. Objetivo específico

- Evitar el deslizamiento de talud de la parte posterior y parte lateral derecha del terreno donde se ubica la CETPRO de la localidad Vischongo.
- Evitar daños estructuras a la infraestructura del CETPRO de la localidad Vischongo.



VISCHONGO
PROVINCIA DE VILCASHUAMAN - AYACUCHO
CREADA POR DECRETO LEY N°035 EL 30 DE AGOSTO DE 1824

Vischongo turístico por un futuro mejor

**“Año Del Bicentenario, de la Consolidación de Nuestra
Independencia, y de la Conmemoración de las Heroicas Batallas
Junín y Ayacucho”**



- Proteger la integridad de los estudiantes y docentes, los cuales en la actualidad se encuentran vulnerables ante el riesgo de deslizamiento de taludes de la parte posterior y parte lateral derecha del terreno donde se ubica el CETPRO de la localidad Vischongo

7. METAS

Durante la ejecución del proyecto se ejecutarán las siguientes metas:

- Construcción de un (01) Muro de Contención de concreto armado $f'c=210 \text{ kg/cm}^2$ en una longitud total de 51.82 m y una altura de pantalla 3.00 m, en la parte Posterior (Fondo) y parte lateral derecha del terreno, donde se encuentra la Infraestructura Educativa.

Figura 1: Dimensiones de Muro de Contención en Voladizo

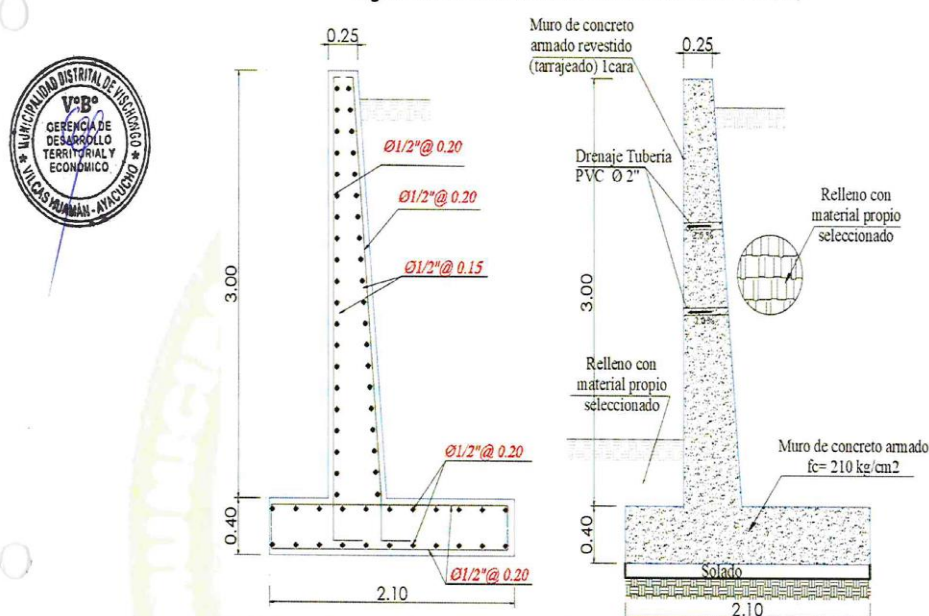

Fuente: Elaboración propia.

Tipo: Muro de Contención en Voladizo $f'c=210 \text{ kg/cm}^2$

Longitud: $L= 51.82 \text{ m}$.

Altura: $H=3.40 \text{ m}$ (Ver plano de detalles de Muros de Contención)

Ancho de Corona: $b= 0.25 \text{ m}$.

- Construcción de un (01) Muro de Contención de concreto ciclópeo $f'c=140 \text{ kg/cm}^2 + 30\% \text{ P.M.}$ en una longitud total de 12.00 m y una altura de pantalla 2.20 m, en la parte Posterior (Fondo) y parte lateral derecha del terreno, donde se encuentra la Infraestructura Educativa.



VISCHONGO
PROVINCIA DE VILCASHUAMAN - AYACUCHO
CREADA POR DECRETO LEY N° 035 EL 30 DE AGOSTO DE 1924

Vischongo turística por un futuro mejor

**“Año Del Bicentenario, de la Consolidación de Nuestra
Independencia, y de la Conmemoración de las Heroicas Batallas
Junín y Ayacucho”**



Figura 2: Dimensiones de Muro de Gravedad.

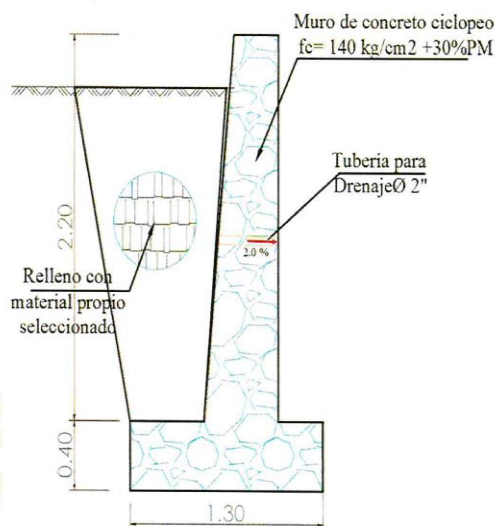

Fuente: Elaboración propia.

Tipo: Muro de Contención en Voladizo $f'c=140 \text{ kg/cm}^2+30\% \text{ P.M.}$

Longitud: $L=12.00 \text{ m.}$

Altura: $H=2.60 \text{ m}$ (Ver plano de detalles de Muros de Contención)

Ancho de Corona: $b=0.30 \text{ m.}$

- Reparación de un (01) Cerco Perimétrico con la instalación de un cerco de Mallas Metálicas en una longitud total de 51.82 m, en la parte Posterior (Fondo) y parte lateral derecha del terreno, donde se encuentra la Infraestructura Educativa.

Figura 3: Dimensiones y detalle típico de Cerco Malla.

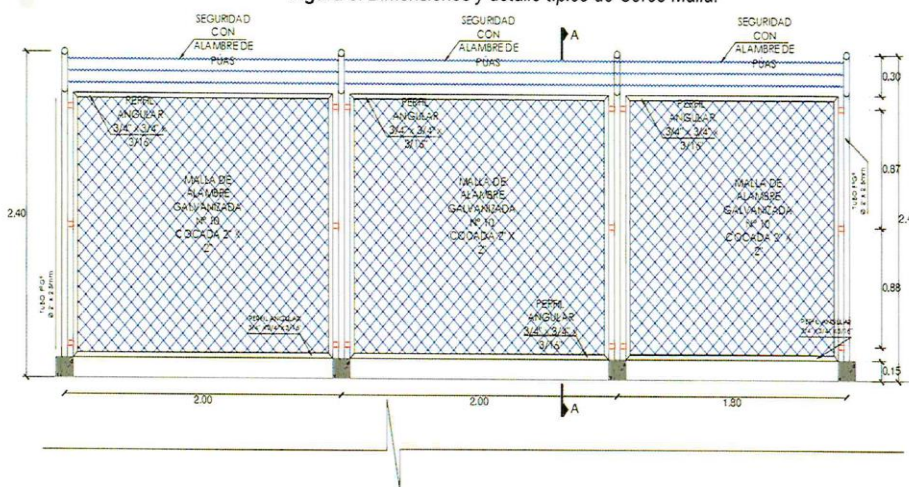



VISCHONGO
PROVINCIA DE VILCASHUAMAN - AYACUCHO
CREADA POR DECRETO LEY N°035 EL 30 DE AGOSTO DE 1974

Vischongo turístico por un futuro mejor

**“Año Del Bicentenario, de la Consolidación de Nuestra
Independencia, y de la Conmemoración de las Heroicas Batallas
Junín y Ayacucho”**



Figura 4: Detalle de cerco perimétrico.

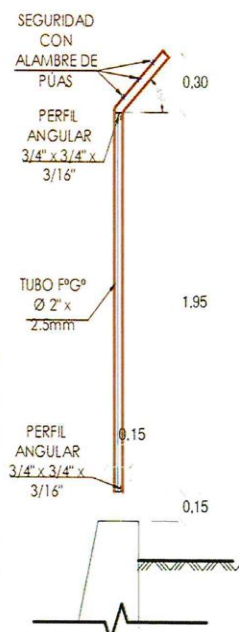

Fuente: Elaboración propia.

8. DESCRIPCIÓN DEL PROYECTO

Consiste en la Construcción de Muros de Contención y reparación de Cerco Perimétrico para los beneficiarios directos los alumnos del CETPRO de la localidad de Vischongo y localidades aledañas que estudian en la Institución Educativa N°38247/Mx-P, así como el personal docente que labora en dicha Institución, a continuación, se detalla las estructuras a construir:

MUROS DE CONTENCIÓN

Se plantea la construcción de 01 Muro de Contención de concreto F'C=210 KG/CM2, en la parte Posterior (Fondo) y parte lateral derecha del terreno, donde se encuentra la Infraestructura Educativa, en una longitud total de 51.82 m y una altura de pantalla 3.00 m y 01 muro de contención de CONCRETO CICLOPEO FC=140KG/CM2 + 30 % PM en una longitud de 12.00 metros con una altura de pantalla de 2.20; las soluciones planteadas son con el fin de proteger la infraestructura educativa evitar el deslizamiento de terreno los cuales puedan afectar a las viviendas aledañas que se encuentran en la parte baja del terreno donde se encuentra ubicada la Institución Técnico Productiva, así mismo mencionar que ante un peligro inminente de intensas precipitaciones pluviales (período 2023-2024) y posible Fenómeno El Niño, el peligro es muy altos, por lo que las soluciones planteadas son muy necesarias.

CERCO PERIMÉTRICO

Se plantea la reparación del cerco perimétrico con la instalación de un cerco de Mallas Metálicas en la parte Posterior (Fondo) y parte lateral derecha del terreno, donde se encuentra la Infraestructura Educativa, con una



VISCHONGO
PROVINCIA DE VILCASHUAMAN - AYACUCHO
CREADA POR DECRETO LEY N°035 EL 30 DE AGOSTO DE 1924

Vischongo turístico por un futuro mejor

**"Año Del Bicentenario, de la Consolidación de Nuestra
Independencia, y de la Conmemoración de las Heroicas Batallas
Junín y Ayacucho"**



longitud total de 51.82 m, esta solución planteada es con el fin de proteger la infraestructura educativa de personas ajenas y/o animales así mismo la protección de la integridad física de los estudiantes y docentes.

8.1. ACTIVIDADES DEL PROYECTO

Durante la ejecución del proyecto se ejecutarán las siguientes metas:

- ✓ Componente 01: Trabajos Preliminares
- ✓ Componente 02: Muro de Contención

Construcción de L=51.82 m. de muro de Concreto armado $f'c=210 \text{ kg/cm}^2$ en la parte Posterior (Fondo) y parte lateral derecha del terreno, donde se encuentra la Infraestructura Educativa.

Tipo: Muro en voladizo.

Longitud: Muro 51.82 m.

Altura Total: H=3.40 m. (Ver planos de dimensión y detalle de muro de Contención)

Construcción de L=12.00 m. de muro de Concreto Ciclópeo $f'c=140 \text{ kg/cm}^2+30\%P.M.$ en la parte Posterior (Fondo) y parte lateral derecha del terreno, donde se encuentra la Infraestructura Educativa.

Tipo: Muro de Gravedad

Longitud: Muro 12.00 m.

Altura Total: H=2.60 m. (Ver planos de dimensión y detalle de muro de contención)

- ✓ Componente 03: Cerco de Mallas Metálicas (Ver plano de detalles).
- ✓ Componente 04: Seguridad y señalización.

| ITEM | DESCRIPCIÓN | UND. | METRADO |
|----------|---|------|---------|
| 01 | TRABAJOS PRELIMINARES | | |
| 01.01 | CARTEL DE IDENTIFICACION DE LA OBRA DE 3.60X2.40M | und | 1.00 |
| 01.02 | TRANSPORTE DE MATERIALES DE HUAMANGA A OBRA | GLB | 1.00 |
| 02 | MURO DE CONTENCION L= 51.82m - H=3.00m | | |
| 02.01 | OBRAS PROVISIONALES | | |
| 02.01.01 | CERCO PROVISIONAL DE SEGURIDAD EN OBRA DURANTE SU EJECUCION | m | 63.82 |
| 02.02 | TRABAJOS PRELIMINARES | | |
| 02.02.01 | LIMPIEZA DE TERRENO MANUAL | m2 | 153.55 |
| 02.02.02 | TRAZO Y REPLANTEO | m | 63.82 |
| 02.03 | MOVIMIENTO DE TIERRAS | | |



VISCHONGO
PROVINCIA DE VILCASHUAMAN - AYACUCHO
CREADA POR DECRETO LEY N° 035 EL 30 DE AGOSTO DE 1974

Vischongo turístico por un futuro mejor

**"Año Del Bicentenario, de la Consolidación de Nuestra
Independencia, y de la Conmemoración de las Heroicas Batallas
Junín y Ayacucho"**



| | | | |
|----------|---|-----|----------|
| 02.03.01 | EXCAVACION DE ZANJAS PARA MUROS DE CONTENCIÓN | m3 | 435.82 |
| 02.03.02 | NIVELACION Y COMPACTACION DE FONDO DE ZANJAS | m2 | 134.79 |
| 02.03.03 | RELLENO Y COMP. MANUAL- MAT. DE PROPIO | m3 | 299.11 |
| 02.03.04 | ACARREO INTERNO DE MAT. MANUAL PROCEDENTE DE EXC. | m3 | 170.89 |
| 02.03.05 | ELIMINACION DE MATERIAL EXCEDENTE CON MAQUINARIA | m3 | 170.89 |
| 02.04 | OBRAS DE CONCRETO SIMPLE | | |
| 02.04.01 | SOLADO DE 4" MEZCLA 1:12 CEMENTO-HORMIGON | m2 | 124.42 |
| 02.04.02 | MURO DE CONTENCIÓN - CONCRETO CICLOPEO FC=140KG/CM2 + 30 % PM. | m3 | 16.80 |
| 02.04.03 | MURO DE CONTENCIÓN, ENCOFRADO Y DESENCOFRADO | m2 | 52.80 |
| 02.04.04 | CURADO DE CONCRETO | m2 | 52.80 |
| 02.05 | OBRAS DE CONCRETO ARMADO | | |
| 02.05.01 | MURO DE CONTENCIÓN, CONCRETO F'C=210 KG/CM2 | m3 | 86.54 |
| 02.05.02 | MURO DE CONTENCIÓN, ENCOFRADO Y DESENCOFRADO | m2 | 313.93 |
| 02.05.03 | MURO DE CONTENCIÓN, ACERO FY=4200 KG/CM2 | kg | 4,732.09 |
| 02.05.04 | CURADO DE CONCRETO | m2 | 310.59 |
| 02.06 | REVOQUES | | |
| 02.06.01 | REVESTIMIENTO EN MURO | m2 | 155.58 |
| 03 | CERCO DE MALLAS METALICAS | | |
| 03.01 | SUMINISTRO Y COLOCACION DE COLUMNAS DE TUBO DE F°G° DE 2"X2.5MM | und | 30.00 |
| 03.02 | SUMINISTRO E INSTALACION DE MALLA METALICA N°10 COCADAS 2"X2" | m | 51.82 |
| 03.03 | SUMINISTRO Y COLOCACION ALAMBRE DE PUAS P/CERCO | m | 155.46 |
| 04 | SEGURIDAD Y SEALIZACION | | |
| 04.01 | IMPLEMENTOS DE SEGURIDAD DE PROTECCION PERSONAL | GLB | 1.00 |
| 04.02 | IMPLEMENTOS DE SEGURIDAD DE PROTECCION DE ALTURA | GLB | 1.00 |
| 04.03 | CABALLETES INFORMATIVOS | GLB | 5.00 |
| 04.04 | CONOS DE SEGURIDAD | GLB | 5.00 |
| 04.05 | CINTAS DE SEGURIDAD | m | 104.00 |



VISCHONGO
PROVINCIA DE VILCASHUAMAN - AYACUCHO
CREADA POR DECRETO LEY N°935 EL 30 DE AGOSTO DE 1874

Vischongo turístico por un futuro mejor

**“Año Del Bicentenario, de la Consolidación de Nuestra
Independencia, y de la Conmemoración de las Heroicas Batallas
Junín y Ayacucho”**



9. PRESUPUESTO DE EJECUCIÓN DE LA OBRA

El presupuesto de ejecución de la obra asciende a la suma de **S/. 462,886.13 (SON CUATROCIENTOS SESENTA Y DOS MIL OCHOCIENTOS OCHENTA Y SEIS CON 13/100 SOLES)**, monto que incluye los impuestos de ley para ello los postores deberán tener en cuenta y compromiso al momento de preparar su propuesta económica que el monto y el porcentaje correspondiente a gastos generales, fijos y variables no se podrán modificar, dado que con ello se asegura la presencia del plantel profesional y de esta manera esté presente la dirección técnica y por ende garantizar la calidad en la ejecución del proyecto.

A continuación, se indica los montos resumen de los costos del proyecto:



| ITEM | DESCRIPCIÓN | PARCIAL S/. |
|-------|--|-------------|
| 01 | TRABAJOS PRELIMINARES | 64,570.85 |
| 02 | MURO DE CONTENCION L= 51.82m - H=3.00m | 222,880.79 |
| 02.01 | OBRAS PROVISIONALES | 1,825.89 |
| 02.02 | TRABAJOS PRELIMINARES | 484.25 |
| 02.03 | MOVIMIENTO DE TIERRAS | 53,010.16 |
| 02.04 | OBRAS DE CONCRETO SIMPLE | 18,232.31 |
| 02.05 | OBRAS DE CONCRETO ARMADO | 143,910.88 |
| 02.06 | REVOQUES | 5,417.30 |
| 03 | CERCO DE MALLAS METALICAS | 19,618.03 |
| 04 | SEGURIDAD Y SEALIZACION | 10,260.22 |
| | COSTO DIRECTO | 317,329.89 |
| | GASTOS GENERALES (18.62% CD) | 59,080.00 |
| | UTILIDAD (5.00%) | 15,866.49 |
| | ===== | ===== |
| | COSTO PARCIAL | 392,276.38 |
| | I.G.V (18.00%) | 70,609.75 |
| | ===== | ===== |
| | COSTO DE EJECUCIÓN DE OBRA | 462,886.13 |

10. PLAZO DE EJECUCIÓN



VISCHONGO
PROVINCIA DE VILCASHUAMAN - AYACUCHO
CREADA POR DECRETO LEY N°1035 EL 30 DE AGOSTO DE 1974

Vischongo turístico por un futuro mejor

**“Año Del Bicentenario, de la Consolidación de Nuestra
Independencia, y de la Conmemoración de las Heroicas Batallas
Junín y Ayacucho”**



El plazo de ejecución de la obra es de 60 días calendarios, a partir de la entrega del terreno, que debe ser concordante con la asignación presupuestal.

11. MODALIDAD DE EJECUCION

El proyecto se ejecutará "POR ADMINISTRACIÓN INDIRECTA - CONTRATA".

12. SISTEMA DE CONTRATACION

El sistema de contratación es a "SUMA ALZADA".

13. POBLACION BENEFICIARIA



La Población que se beneficiará con el proyecto, en forma directa o indirecta es: según la población proyectada para el año 2017 es 773 habitantes. Los beneficiarios directos con la ejecución de la intervención vendrían a ser los alumnos del centro poblado de Vischongo y localidades aledañas que estudian en la Institución Educativa N°38247/Mx-P, así como el personal docente que labora en dicha institución.

14. CONSIDERACIONES ESPECÍFICAS

14.1. DE LOS REQUISITOS MÍNIMOS DE LOS POSTORES

- *Los postores deben de ser, personas naturales con capacidad jurídica para contratar y/o Jurídicas legalmente constituidas.*
- *El postor debe de contar con la capacidad técnica y financiera para afrontar la ejecución de la obra.*
- *El postor debe de contar con la libre capacidad, para la ejecución de la obra.*
- *El postor no debe, de encontrarse impedido para contratar con el estado, para lo cual debe de presentar una declaración jurada simple.*
- *El postor debe de tener vigente su RNP en el capítulo de ejecutor de obras.*
- *El postor no debe tener pendiente obras en ejecución y/o sin concluir en la Entidad contratante, (como empresa individual o como parte de algún consorcio) para lo cual debe de presentar una declaración jurada simple.*
- *El postor no debe tener pendientes con la Superintendencia Nacional de Aduanas y de Administración (SUNAT), para lo cual debe de presentar una declaración jurada simple y medios probatorios.*
- *Los postores deberán tener en cuenta al momento de preparar su oferta económica que el porcentaje correspondiente a gastos generales fijos y variable no se podrán reducir, dado que con ello se asegura la presencia del plantel profesional y de esta manera este presente la dirección técnica y garantizar la calidad del proyecto, en tal sentido el postor debe establecer en su oferta económica tanto el porcentaje de los gastos generales fijos y variables.*



VISCHONGO
PROVINCIA DE VILCASHUAMAN - AYACUCHO
CREADA POR DECRETO LEY N°035 EL 30 DE AGOSTO DE 1974

Vischongo turística por un futuro mejor

**“Año Del Bicentenario, de la Consolidación de Nuestra
Independencia, y de la Conmemoración de las Heroicas Batallas
Junín y Ayacucho”**



- Todos los documentos que se presenten en las ofertas para acreditar el cumplimiento de los requerimientos técnicos mínimos presentados por el contratista y documentos para la suscripción de contrato, a consideración de la entidad, serán sometidos a la verificación posterior para comprobar su autenticidad
- No podrán ser participantes, postores, contratistas y/o sub contratistas, quienes se encuentren impedidos conforme lo establece el Artículo 11° de la Ley de Contrataciones del Estado Ley N° 30225 y sus modificatorias actualmente vigentes.

14.2.DEL EQUIPAMIENTO ESTRATÉGICO

| ITEM | DESCRIPCIÓN | CANTIDAD |
|------|--|----------|
| 1 | NIVEL TOPOGRÁFICO | 01 |
| 2 | COMPACTADOR VIBRATORIO TIPO PLANCHA 4 HP | 01 |
| 3 | MEZCLADORA 9- 11 ft ³ | 01 |
| 4 | VIBRADOR DE ¾" – 2" CONCRETO | 01 |
| 5 | SOLDADORA ELECT. MONOF. ALTERNA 225 AMP. | 01 |
| 6 | CARGADOR SOBRE LLANTAS 125 HP 2.5 YD3 | 01 |
| 7 | VOLQUETE DE 15 M3 | 01 |

El equipo mínimo solicitado, es el especificado en el Expediente Técnico de la Obra materia de la convocatoria, el mismo que deberá ser acreditado por los postores, con copia de documentos que sustenten la propiedad, la posesión, el compromiso de compra venta o alquiler. Las maquinarias deben encontrarse en buen estado de funcionamiento, no deben presentar fallas que perjudiquen el avance de la obra para ello el postor aparte de acreditar la propiedad, adjuntara obligatoriamente en su oferta una declaración jurada simple indicando que las maquinarias que oferta se encuentran operativos y no presentan fallas, indicando la descripción de cada uno de ellos.

Los equipos de precisión a utilizarse en las pruebas y ensayos de calidad en campo deben contar con sus respectivos certificados de calibración y/o contrastación vigente (máximo un año de antigüedad de la última calibración), los que serán validados por el supervisor o inspector.

ACREDITACIÓN: De conformidad con el numeral 49.3 del artículo 49 y el literal e) del numeral 139.1 del artículo 139 del Reglamento este requisito de calificación se acredita para la suscripción del contrato.



PROVINCIA DE YLCASHTUAMANI - ATACUCHO
CREADA POR DECRETO LEY N° 035 EL 30 DE AGOSTO DE 1924

Vischongo turístico por un futuro mejor

**"Año Del Bicentenario, de la Consolidación de Nuestra
Independencia, y de la Conmemoración de las Heroicas Batallas
Junín y Ayacucho"**



14.1. DEL PLANTEL PROFESIONAL



| Plantel Profesional Clave | | | |
|--|--|---|---|
| Cargo | Profesión | Experiencia | Porcentaje de participación y permanencia durante la ejecución de la obra |
| INGENIERO RESIDENTE DE OBRA | INGENIERO CIVIL | CON TREINTA Y SEIS (36) MESES DE EXPERIENCIA PROFESIONAL COMO: RESIDENTE DE OBRA Y/O JEFE DE SUPERVISIÓN Y/O SUPERVISOR DE OBRA EN LA EJECUCIÓN DE OBRAS SIMILARES AL OBJETO DE LA CONVOCATORIA. | 100% El mencionado profesional debe de encontrarse en la obra desde el inicio hasta la culminación. Además de ello debe de encontrarse al momento de la recepción y liquidación de obra. |
| ESPECIALISTA EN ESTUDIO DE MECÁNICA DE SUELOS | INGENIERO CIVIL / INGENIERO GEÓLOGO | CON DOCE (12) MESES DE EXPERIENCIA PROFESIONAL COMO: ESPECIALISTA EN ESTUDIO DE MECÁNICA DE SUELOS DE OBRAS SIMILARES U OTROS AL OBJETO DE LA CONVOCATORIA | 100% El mencionado profesional debe de encontrarse en la obra para garantizar los ensayos de compactación en Cimentaciones de estructuras desde el inicio hasta la culminación. Además de ello debe de encontrarse al momento de la recepción y liquidación de obra. |

Acreditación:

El plantel profesional clave se acreditará para la suscripción del contrato.

El TÍTULO PROFESIONAL requerido será verificado en el Registro de grados académicos y títulos profesionales en el portal Web de la Superintendencia Nacional de Educación Superior Universitaria – SUNEDU. En caso el TÍTULO PROFESIONAL requerido no se encuentre inscrito en el referido registro, el postor debe de presentar la copia del diploma respectivo a fin de acreditar la formación académica requerida. La experiencia del personal profesional clave requerido se acreditará con cualquiera de los siguientes documentos: (i) copia simple de contratos y su respectiva conformidad o (ii) constancias o (iii) certificados o (iv) cualquier otra documentación que, de manera fehaciente demuestre la experiencia del personal profesional clave propuesto, del personal no clave y técnico. Los documentos que acreditan la experiencia del personal deben incluir como mínimo los nombres y apellidos del profesional, el cargo desempeñado, el plazo de prestación indicando el día, mes y año de inicio y culminación, el nombre de la entidad u organización que emite el documento, fecha de emisión y nombres y apellidos de quien suscribe



VISCHONGO
PROVINCIA DE VILCASHUAMAN - AYACUCHO
CREADA POR DECRETO LEY N°035 EL 30 DE AGOSTO DE 1924

Vischongo turístico por un futuro mejor

**“Año Del Bicentenario, de la Consolidación de Nuestra
Independencia, y de la Conmemoración de las Heroicas Batallas
Junín y Ayacucho”**



el documento. De presentarse experiencia ejecutada paralelamente (traslape), para el computo del tiempo de dicha experiencia solo se considerará él una vez el periodo traslapado, No obstante, de presentarse periodos traslapados en el residente de obra, no se considera ninguna de las experiencias acreditadas. La Entidad se reserva el derecho de verificación y fiscalización de la documentación (Certificados, constancia, Contratos entre otros) presentada por los participantes y/o postores; de comprobarse documentación inexacta o fraguada se informará al Tribunal de Contrataciones del Estado en aplicación a los artículos 50° de la Ley de Contrataciones del Estado y 23° del Reglamento, para las sanciones correspondientes. Se precisa que el participante debe de tener en cuenta que: las constancias y/o certificados y documentos que acrediten la experiencia del personal deben de ser emitidos por aquel órgano que tenga competencia para ello dentro de la organización interna de la entidad pública o privada donde dicho profesional adquirió la experiencia, pues solo así de demostraría fehacientemente la experiencia adquirida, conforme lo señala la opinión No.- 105-2015/DTN, Hecho que en la verificación posterior puede ser corroborada por la entidad. Se considerará aquella experiencia que no tenga antigüedad mayor a veintidós (22) años anteriores a la fecha de presentación de ofertas. El postor debe de tener en cuenta que, al momento de presentar la documentación para la formalización contractual, el residente de obra, no debe de tener otro trabajo como residente y/o supervisor en otra obra al mismo momento.

Nota:

La COLEGIATURA y HABILITACIÓN de los profesionales se requiriera para el inicio de su participación efectiva en la ejecución del contrato, tanto para aquellos profesionales de procedencia peruana como del Extranjero. Lo anterior no resulta impedimento para que la Entidad, antes de suscribir el contrato, en el ejercicio de su función fiscalizadora, verifique que la experiencia que se pretenda acreditar haya sido adquirida cuando el profesional se encontraba habilitado legalmente para ello. Para el proceso de selección se acreditara este requisito con una copia simple del título profesional.

La documentación que acredite la formación academica (titulacion), experiencia, colegiatura y habilidad profesional de los miembros del personal técnico, deberá ser acreditada para el inicio de su participación efectiva en la ejecución de la obra. Debiendo presentar la documentación correspondiente a LA ENTIDAD con 05 (cinco) días hábiles previos a su participación efectiva, a fin de que la ENTIDAD disponga su evaluación y/o comunique su aceptación.

Importante:

El residente de la obra debe cumplir las calificaciones establecidas en el artículo 179° del reglamento



VISCHONGO
PROVINCIA DE VILCASHUAMAN - AYACUCHO
CREADA POR DECRETO LEY N° 633 EL 30 DE AGOSTO DE 1974

Vischongo turística por un futuro mejor

**"Año Del Bicentenario, de la Consolidación de Nuestra
Independencia, y de la Conmemoración de las Heroicas Batallas
Junín y Ayacucho"**



Se consideran obras similares para el personal clave: Ejecución de obras que corresponden a Construcción, Creación y/o Instalación o la combinación de alguno de los términos anteriores, de: Obras de Construcción de Muros de Contención y/o Reparación de Cerco Perimétrico.

15. DE LA EXPERIENCIA EN LA ESPECIALIDAD DEL EJECUTOR DE OBRA

Acreditar un monto facturado acumulado como mínimo equivalente a una (01) vez el valor referencial de la contratación, en la ejecución de obras similares, durante los 10 años anteriores a la fecha de la presentación de ofertas que se computarán desde la suscripción del acta de recepción de obra.

DEFINICIÓN DE OBRAS SIMILARES

Ejecución de obras que corresponden a Construcción y/o Creación o la combinación de alguno de los términos anteriores, de: obras de servicio de edificaciones, y/o muros de sostenimiento y/o muros de protección.



16. CONDICIONES DE LOS CONSORCIOS.

De conformidad con el numeral 49.5 del artículo 49 del Reglamento, el área usuaria puede incluir lo siguiente:

- a) El número máximo de consorciados es de (02) participantes.

Por otra parte, LA ENTIDAD establece las condiciones a los consorciados, según lo establecido en la DIRECTIVA N° 005-2019-OSCE/CD

17. DE LAS PENALIDADES E INCUMPLIMIENTO DEL CONTRATO

La penalidad por retraso injustificado por el contratista en la ejecución de las prestaciones objeto del contrato se aplicará según lo mencionado en los artículos 161° y 162° del Reglamento de la Ley de Contrataciones del Estado.

18. DE LAS OTRAS PENALIDADES

De acuerdo al artículo 163° del Reglamento, en las Bases o el contrato podrán establecerse penalidades distintas a la mencionada en el artículo 162° del Reglamento (penalidad por mora), siempre y cuando sean objetivas, razonables, congruentes y proporcionales con el objeto de la convocatoria, hasta por un monto máximo equivalente al diez por ciento (10%) del monto del contrato vigente. Estas penalidades se calcularán de forma independiente a la penalidad por mora, siendo las siguientes:



VISCHONGO
PROVINCIA DE VILCASHUAMAN - AYACUCHO
CREADA POR DECRETO LEY N° 035 EL 30 DE AGOSTO DE 1824

Vischongo turística por un futuro mejor

**“Año Del Bicentenario, de la Consolidación de Nuestra
Independencia, y de la Conmemoración de las Heroicas Batallas
Junín y Ayacucho”**



| Otras Penalidades | | | |
|-------------------|--|--|--|
| N° | Supuestos de Aplicación de Penalidad | Forma de Calculo | Procedimiento |
| 1.00 | Cuando el personal del plantel profesional clave permanece menos de sesenta (60) días calendario o del integro del plazo de ejecución, si este es menor a los sesenta (60) días calendario, de conformidad con las disposiciones establecidas en el numeral 190.2 del artículo 190 del Reglamento. | 1.00 UIT, por cada día de ausencia del personal en obra en el plazo previsto. | Según informe del Inspector y/o Supervisor de la obra. |
| 2.00 | En caso culmine la relación contractual entre el contratista y el personal ofertado y la Entidad no haya aprobado la sustitución del personal por no cumplir con la experiencia y calificaciones requeridas. | 1.00 UIT, por cada día de ausencia del personal en obra en el plazo previsto. | Según informe del Inspector y/o Supervisor de la obra. |
| 3.00 | Si el contratista o su personal, no permite el acceso al cuaderno de obra al Inspector o Supervisor de la obra, según corresponda, impidiéndole anotar las ocurrencias. | Cinco por mil (5/1000) del monto de la valorización del periodo por cada día de dicho impedimento. | Según informe del Inspector y/o Supervisor de la obra. |
| 4.00 | Cuando el contratista de obra no entregue el programa de ejecución de obra y los calendarios de avance de obra valorizado, de adquisición de materiales e insumos y de utilización de equipos, sin afectar la ruta crítica adecuados al día de inicio de plazo de ejecución de obra en un plazo de 24 horas. | 1.00 UIT, por cada día de retraso en la entrega de los calendarios. | Según informe del Inspector y/o Supervisor de la obra. |
| 5.00 | Cuando el contratista de obra no presente, modifique y/o sustituya el equipo y/o maquinaria clave declarados en su propuesta técnica. | 1.00 UIT por equipo y/o maquinaria por día de incumplimiento. | Según informe del Inspector y/o Supervisor de la obra. |
| 6.00 | Cuando el residente y Asistente del residente de obra no se encuentre de manera permanente en la obra. | 1.00 UIT, por cada día de ausencia de cada uno de los profesionales. | Según informe del Inspector y/o Supervisor de la obra. |
| 7.00 | Revisión del Expediente Técnico de Obra: Cuando el residente de obra no presente a la supervisión de obra el informe de revisión del expediente técnico de obra en los plazos | 1.00 UIT, por cada día de retraso en la entrega del informe. | Según informe del Inspector y/o |



VISCHONGO
PROVINCIA DE VILCASHUAMAN - AYACUCHO
CREADA POR DECRETO LEY N°035 EL 30 DE AGOSTO DE 1924

Vischongo turística por un futuro mejor

**“Año Del Bicentenario, de la Consolidación de Nuestra
Independencia, y de la Conmemoración de las Heroicas Batallas
Junín y Ayacucho”**



| | | | |
|-------|--|---|--|
| | establecidos en el artículo 177 del reglamento de la ley de contrataciones del estado. | | Supervisor de la obra. |
| 8.00 | Planeamiento de Gestión de Riesgo: Cuando el contratista de obra no presente a la supervisión de obra su Informe Técnico de Planeamiento de Gestión de Riesgo acorde a lo estipulado en la DIRECTIVA N° 012-2017-OSCE/CD, en el plazo establecido. | 1/1000 del contrato vigente. | Según informe del Inspector y/o Supervisor de la obra. |
| 9.00 | Amortización del Adelanto de Materiales e Insumos: Cuando el residente de obra no realice la amortización del adelanto de materiales e insumos según el Decreto Supremo N° 011-79-VC. | 1.00 UIT, por cada día de retraso en la entrega del informe. | Según informe del Inspector y/o Supervisor de la obra. |
| 10.00 | Actualización del programa de ejecución de obra: En concordancia con el artículo 202.1 del RLCE, cuando el residente de obra no presente a pedido del supervisor de obra la actualización del programa de ejecución de obra y de los calendarios de avance de obra valorizado, de adquisición de materiales e insumos y de utilización de equipos, sin afectar la ruta crítica. | 1.00 UIT, por cada día de retraso en la entrega de los calendarios. | Según informe del Inspector y/o Supervisor de la obra. |
| 11.00 | Áreas de Trabajo: cuando el contratista de obra no cumpla con delimitar, señalizar y ubicar las áreas de trabajo de acuerdo a la norma G.050 del reglamento nacional de edificaciones. | 1.00 UIT, por cada día de incumplimiento luego de notificada la causal. | Según informe del Inspector y/o Supervisor de la obra. |
| 12.00 | Señalización de seguridad y salud en el trabajo: el contratista de obra deberá cumplir acorde al G.050 del RNE con la señalización correspondiente a un objeto, actividad o situación determinada presente durante la ejecución de la obra, de igual manera deberán estar debidamente señalizadas las vías y accesos de circulación, vías de evacuación, salidas de emergencia y zonas seguras. Las señales deben cumplir con lo indicado en la NTP 399.010 Señales de Seguridad. | 1.00 UIT, por cada día de incumplimiento luego de notificada la causal. | Según informe del Inspector y/o Supervisor de la obra. |
| 13.00 | Plan de Seguridad y Salud en el Trabajo: Cuando el contratista de obra no presente a la supervisión de obra su plan de seguridad y | 1.00 UIT, por cada día de retraso. | Según informe del Inspector y/o |



VISCHONGO
PROVINCIA DE VILCASHUAMAN - AYACUCHO
CREADA POR DECRETO LEY N°035 EL 30 DE AGOSTO DE 1974

Vischongo turística por un futuro mejor

**“Año Del Bicentenario, de la Consolidación de Nuestra
Independencia, y de la Conmemoración de las Heroicas Batallas
Junín y Ayacucho”**



| | | | |
|-------|---|---|--|
| | salud en el trabajo acorde a lo estipulado en el G.050 del RNE en un plazo no mayor a siete (07) días calendarios de iniciada la ejecución de la obra. | | Supervisor de la obra. |
| 14.00 | Equipo de Protección Personal: cuando el contratista de obra no cumpla con dotar a todo su personal de obra con los equipos de protección personal acordes con los peligros a los que están expuestos, según lo estipulado en la G.050 del RNE. | 1.00 UIT por trabajador no equipado por día de incumplimiento. | Según informe del Inspector y/o Supervisor de la obra. |
| 15.00 | Cartel de Obra: cuando el contratista de obra no coloque el corte de identificación de obra, acorde al diseño otorgado por la Entidad y en el plazo estipulado en el expediente técnico de obra y/o contrato de obra y/o convenio de financiamiento. | 1.00 UIT, por cada día de retraso luego de notificada la causal. | Según informe del Inspector y/o Supervisor de la obra. |
| 16.00 | Pruebas y Ensayos: cuando el contratista de obra no realice las pruebas y ensayos de control de calidad de los materiales, procedimientos y trabajos ejecutados según los procedimientos, disposiciones y frecuencias establecidas en las especificaciones técnicas del expediente técnico de obra y/o normas técnicas peruanas. | 1.00 UIT, por prueba y/o ensayo no realizado por cada día de retraso luego de notificada la causal. | Según informe del Inspector y/o Supervisor de la obra. |
| 17.00 | Pago y reconocimiento de servicios al personal de obra: cuando el contratista de obra no cumpla con sus obligaciones en el pago y reconocimiento de servicios al personal de obra. La penalidad será por personal y/o caso detectado por día de retraso en los pagos. | 1.00 UIT por personal y/o caso detectado por día de retraso en el pago. | Según informe del Inspector y/o Supervisor de la obra. |
| 18.00 | Entrega de Información y/o documentación incompleta y/o con errores y/o extemporánea: cuando el contratista de obra entregue documentación incompleta y/o con errores y/o extemporánea, que afecten los procedimientos; trámites y/o disposiciones estipuladas en el reglamento de la ley de contrataciones del estado para el normal desarrollo y ejecución de la obra. | 1.00 UIT por cada trámite documentario por día de retraso y/o incumplimiento. | Según informe del Inspector y/o Supervisor de la obra. |
| 19.00 | Subsanación y/o absolución de observaciones: cuando el residente de obra no | 1.00 UIT por día de retraso en la | Según informe del Inspector y/o |



VISCHONGO
PROVINCIA DE VILCASHUAMAN - AYACUCHO
CREADA POR DECRETO LEY N°035 EL 30 DE AGOSTO DE 1974

Vischonge turística por un futuro mejor

**“Año Del Bicentenario, de la Consolidación de Nuestra
Independencia, y de la Conmemoración de las Heroicas Batallas
Junín y Ayacucho”**



| | | | |
|-------|---|---|--|
| | subsane y/o absuelva las observaciones a los trabajos realizados planteadas por la supervisión de obra y/o la Entidad en los plazos solicitados y/o requeridos. | subsanción y/o absolución de observaciones luego de notificada la causal. | Supervisor de la obra. |
| 20.00 | Mitigación ambiental: cuando el contratista de obra no cumpla con lo estipulado en el estudio de impacto ambiental del expediente técnico de obra y/o con la normatividad del MINAM. | 1.00 UIT por día de incumplimiento luego de notificada la causal. | Según informe del Inspector y/o Supervisor de la obra. |



Procedimiento de Aplicación

- De detectarse alguna infracción cometida por el Contratista, el Supervisor de obra, deberá comunicarle mediante cuaderno de obra la situación verificada (que se considerará como un pre aviso). En los casos de infracciones reincidentes pasa directamente al inciso c).
- El contratista revisa el caso notificado y procede a subsanarlo en el plazo establecido, de no hacerlo el Supervisor de obra comunicará mediante cuaderno de obra al contratista, que se aplicará la penalidad en vista de su incumplimiento.
- El Supervisor o Inspector de obra, procede a calcular la penalidad según las consideraciones establecidas en la tabla, de acuerdo a la forma de cálculo, verificando antes que el monto acumulado de penalidades aplicadas no haya excedido el monto máximo de penalidad admisible, equivalente al diez por ciento (10%) del monto del contrato vigente.
- El Supervisor o Inspector de obra mediante informe comunica a la entidad la aplicación de la penalidad, la cual deberá ser deducida de los pagos a cuenta, del pago final, o en la liquidación final, o si fuese necesario se cobrará del monto resultante de la ejecución de la garantía de fiel cumplimiento, de acuerdo a la sugerencia del Supervisor de Obra.
- En los casos que el monto acumulado de penalidades aplicadas haya excedido el monto máximo admisible, la entidad inicia la resolución del contrato de ejecución de obra.
- Las penalidades se calcularán aplicando los porcentajes señalados, las que serán deducidas de los pagos a cuenta, del pago final, o en la liquidación final, o si fuese necesario se cobrará del monto resultante de la ejecución de la garantía de fiel cumplimiento, de acuerdo a la sugerencia del supervisor y la importancia de la falta cometida.



VISCHONGO
PROVINCIA DE VILCASHUAMAN - AYACUCHO
CREADA POR DECRETO LEY N° 035 EL 30 DE AGOSTO DE 1924

Vischongo turístico por un futuro mejor

**"Año Del Bicentenario, de la Consolidación de Nuestra
Independencia, y de la Conmemoración de las Heroicas Batallas
Junín y Ayacucho"**



19. DOCUMENTOS COMPLEMENTARIOS DE LOS TÉRMINOS DE REFERENCIA:

Forman parte integrante del Contrato, las presentes Bases y todos los documentos indicados en los Requerimientos técnicos mínimos proporcionados por la ENTIDAD; así como, los planos y toda otra documentación referente a la Obra, que tienen por finalidad complementarse mutuamente.

En caso de discrepancia entre diferentes partes de los Documentos de Contrato, se aplicará el siguiente orden de precedencia entre los mismos:

- La normativa pertinente
- Contrato
- Condiciones Generales del Contrato
- Bases de la presente convocatoria
- Propuesta del CONTRATISTA
- Garantías: De Fiel Cumplimiento de Contrato.
- Otros documentos que forman parte del Contrato.

En caso de alguna dificultad en la interpretación de los Documentos de Contrato, el Supervisor será el encargado de transmitir al CONTRATISTA las aclaraciones necesarias, luego de que éstas sean establecidas en consulta con la ENTIDAD.

20. ADELANTOS

En virtud del artículo 180° del Reglamento de la Ley de Contrataciones del Estado, para el proceso de ejecución de obra se establecen los siguientes adelantos:

a) ADELANTO DIRECTO

LA ENTIDAD otorgará al contratista un adelanto directo por el (10%) del monto del contrato original, conforme los artículos 180 y 181 del Reglamento°.

b) ADELANTO PARA MATERIALES O INSUMOS

LA ENTIDAD otorgará adelantos para materiales o insumos por el (20%) del monto del contrato original, conforme lo establece 180 y 182 del Reglamento.

21. FORMA DE PAGO

La Entidad deberá realizar el pago de la contraprestación pactada a favor del contratista en Valorización Mensual:



VISCHONGO
PROVINCIA DE VILCASHUAMAN - AYACUCHO
CREADA POR DECRETO LEY N°035 EL 30 DE AGOSTO DE 1824

Vischongo turístico por un futuro mejor

**“Año Del Bicentenario, de la Consolidación de Nuestra
Independencia, y de la Conmemoración de las Heroicas Batallas
Junín y Ayacucho”**



- Valorización mensual, que debe ser presentada al Inspector o Supervisor, para que gestione su aprobación por parte de la Entidad, una vez aprobado, el Contratista generará la factura para proceder al trámite del pago.
- Recepción y conformidad del Inspector o Supervisor.
- Informe del funcionario responsable del área usuaria emitiendo su conformidad de la prestación efectuada.
- Factura.
- Copia de contrato.



22. RESOLUCIÓN DE CONTRATO

Para la resolución del contrato de obra debe aplicarse el Artículo 36° de la LCE y los Artículos 165, 166 y 207 del RLCE.

23. SOLUCIONES DE CONTROVERSIAS

Las controversias que surjan entre las partes se sujetarán, según establecido en el artículo 223, 243, 244, 245 y 251 RLCE.

3.1. REQUISITOS DE CALIFICACIÓN

| | | | |
|-----|---------------------------------|--|--|
| A | CAPACIDAD TÉCNICA Y PROFESIONAL | | |
| A.1 | EQUIPEQUIPAMIENTO ESTRATÉGICO | | |
| | <u>Requisitos:</u> | | |
| | | | |
| | | | |
| | | | |
| | | | |
| | | | |
| | | | |
| | | | |
| | | | |
| | | | |
| | | | |
| | | | |
| | | | |
| | | | |
| | | | |
| | | | |
| | | | |
| | | | |
| | | | |
| | | | |
| | | | |
| | | | |
| | | | |
| | | | |
| | | | |
| | | | |
| | | | |
| | | | |
| | | | |
| | | | |
| | | | |
| | | | |
| | | | |
| | | | |
| | | | |
| | | | |
| | | | |
| | | | |
| | | | |
| | | | |
| | | | |
| | | | |
| | | | |
| | | | |
| | | | |
| | | | |
| | | | |
| | | | |
| | | | |
| | | | |
| | | | |
| | | | |
| | | | |
| | | | |
| | | | |
| | | | |
| | | | |
| | | | |
| | | | |
| | | | |
| | | | |
| | | | |
| | | | |
| | | | |
| | | | |
| | | | |
| | | | |
| | | | |
| | | | |
| | | | |
| | | | |
| | | | |
| | | | |
| | | | |
| | | | |
| | | | |
| | | | |
| | | | |
| | | | |
| | | | |
| | | | |
| | | | |
| | | | |
| | | | |
| | | | |
| | | | |
| | | | |
| | | | |
| | | | |
| | | | |
| | | | |
| | | | |
| | | | |
| | | | |
| | | | |
| | | | |
| | | | |
| | | | |
| | | | |
| | | | |
| | | | |
| | | | |
| | | | |
| | | | |
| | | | |
| | | | |
| | | | |
| | | | |
| | | | |
| | | | |
| | | | |
| | | | |
| | | | |
| | | | |
| | | | |
| | | | |
| | | | |
| | | | |
| | | | |
| | | | |
| | | | |
| | | | |
| | | | |
| | | | |
| | | | |
| | | | |
| | | | |
| | | | |
| | | | |
| | | | |
| | | | |
| | | | |
| | | | |
| | | | |
| | | | |
| | | | |
| | | | |
| | | | |
| | | | |
| | | | |
| | | | |
| | | | |
| | | | |
| | | | |
| | | | |
| | | | |
| | | | |
| | | | |
| | | | |
| | | | |
| | | | |
| | | | |
| | | | |
| | | | |
| | | | |
| | | | |
| | | | |
| | | | |
| | | | |
| | | | |
| | | | |
| | | | |
| | | | |
| | | | |
| | | | |
| | | | |
| | | | |
| | | | |
| | | | |
| | | | |
| | | | |
| | | | |
| | | | |
| | | | |
| | | | |
| | | | |
| | | | |
| | | | |
| | | | |
| | | | |
| | | | |
| | | | |
| | | | |
| | | | |
| | | | |
| | | | |
| | | | |
| | | | |
| | | | |
| | | | |
| | | | |
| | | | |
| | | | |
| | | | |
| | | | |
| | | | |
| | | | |
| | | | |
| | | | |
| | | | |
| | | | |
| | | | |
| | | | |
| | | | |
| | | | |
| | | | |
| | | | |
| | | | |
| | | | |
| | | | |
| | | | |
| | | | |
| | | | |
| | | | |
| | | | |
| | | | |
| | | | |
| | | | |
| | | | |
| | | | |
| | | | |
| | | | |
| | | | |
| | | | |
| | | | |
| | | | |
| | | | |
| | | | |
| | | | |
| | | | |
| | | | |
| | | | |
| | | | |
| | | | |
| | | | |
| | | | |
| | | | |
| | | | |
| | | | |
| | | | |
| | | | |
| | | | |
| | | | |
| | | | |
| | | | |
| | | | |
| | | | |
| | | | |
| | | | |
| | | | |
| | | | |
| | | | |
| | | | |
| | | | |
| | | | |
| | | | |
| | | | |
| | | | |
| | | | |
| | | | |
| | | | |
| | | | |
| | | | |
| | | | |
| | | | |
| | | | |
| | | | |
| | | | |
| | | | |
| | | | |
| | | | |
| | | | |
| | | | |
| | | | |
| | | | |
| | | | |
| | | | |
| | | | |
| | | | |



VISCHONGO
PROVINCIA DE VILCASHUAMAN - AYACUCHO
CREADA POR DECRETO LEY N° 035 EL 30 DE AGOSTO DE 1874

Vischongo turístico por un futuro mejor

**“Año Del Bicentenario, de la Consolidación de Nuestra
Independencia, y de la Conmemoración de las Heroicas Batallas
Junín y Ayacucho”**



Acreditación:

De conformidad con el numeral 49.3 del artículo 49 y el literal e) del numeral 139.1 del artículo 139 del Reglamento este requisito de calificación se acredita para la suscripción del contrato.

Importante

No corresponde solicitar como equipamiento que el postor cuente con oficinas, locales u otros espacios físicos. Asimismo, no se puede requerir características, años de antigüedad y demás condiciones del equipamiento que no consten en el expediente técnico.

A.2 CALIFICACIONES DEL PLANTEL PROFESIONAL CLAVE

FORMACIÓN ACADÉMICA DEL PLANTEL PROFESIONAL CLAVE

Requisitos:

| Cargo | Profesión |
|--|--|
| INGENIERO RESIDENTE DE OBRA | INGENIERO CIVIL |
| INGENIERO ESPECIALISTA EN ESTUDIO DE MECÁNICA DE SUELOS. | INGENIERO CIVIL, INGENIERO GEÓLOGO. |

Acreditación:

De conformidad con el numeral 49.3 del artículo 49 y el literal e) del numeral 139.1 del artículo 139 del Reglamento este requisito de calificación se acredita para la suscripción del contrato.

Importante



PROVINCIA DE VILCASHUAMAN - AYACUCHO
CERADA POR TEE-RETO PUN 115 41 30 1E AG - 170 DE 182

**"Año Del Bicentenario, de la Consolidación de Nuestra
Independencia, y de la Conmemoración de las Heroicas Batallas
Junín y Ayacucho"**



- El residente de la obra debe cumplir las calificaciones establecidas en el artículo 179 del Reglamento

A.3 EXPERIENCIA DEL PLANTEL PROFESIONAL CLAVE

Requisitos:

| Cargo | Experiencia |
|--|---|
| INGENIERO RESIDENTE DE OBRA | CON TREINTA Y SEIS (36) MESES DE EXPERIENCIA PROFESIONAL COMO: RESIDENTE Y/O SUPERVISOR Y/O ASISTENTE DE RESIDENTE Y/O ASISTENTE DE SUPERVISIÓN EN LA EJECUCIÓN DE OBRA Y/O SUPERVISIÓN DE OBRAS; EN OBRAS IGUALES O SIMILARES QUE SE COMPUTA DESDE LA COLEGIATURA. |
| INGENIERO ESPECIALISTA EN ESTUDIO DE MECÁNICA DE SUELOS | CON DOCE (12) MESES DE EXPERIENCIA PROFESIONAL COMO: ESPECIALISTA Y/O INGENIERO Y/O SUPERVISOR Y/O RESPONSABLE, EN ESTUDIO DE MECÁNICA DE SUELOS, GEOLOGÍA Y GEOTECNIA, CONCRETO Y/O ASFALTOS; EN LA EJECUCIÓN Y/O SUPERVISIÓN DE OBRAS EN GENERAL QUE SE COMPUTA DESDE LA COLEGIATURA. |

Acreditación:

De conformidad con el numeral 49.3 del artículo 49 y el literal e) del numeral 139.1 del artículo 139 del Reglamento este requisito de calificación se acredita para la suscripción del contrato.

Importante

El residente de la obra debe cumplir la experiencia mínima establecida en el artículo 179 del Reglamento.

B EXPERIENCIA DEL POSTOR EN LA ESPECIALIDAD

Requisitos:



VISCHONGU
PROVINCIA DE VILCASHUAMAN - AYACUCHO
CREADA POR DECRETO LEY N°035 EL 30 DE AGOSTO DE 1924

Vischongo turístico por un futuro mejor

**“Año Del Bicentenario, de la Consolidación de Nuestra
Independencia, y de la Conmemoración de las Heroicas Batallas
Junín y Ayacucho”**



El postor debe acreditar un monto facturado acumulado equivalente a UNA (1) VEZ EL VALOR REFERENCIAL, en la ejecución de obras similares, durante los 10 años anteriores a la fecha de la presentación de ofertas que se computarán desde la suscripción del acta de recepción de obra.

Se considerará obra similar a: Construcción y/o Creación o la combinación de alguno de los términos anteriores, de: obras de servicio de protección contra inundaciones.

Acreditación:

La experiencia del postor se acreditará con copia simple de: (i) contratos y sus respectivas actas de recepción de obra; (ii) contratos y sus respectivas resoluciones de liquidación; o (iii) contratos y sus respectivas constancias de prestación o cualquier otra documentación¹ de la cual se desprenda fehacientemente que la obra fue concluida, así como el monto total que implicó su ejecución; correspondientes a un máximo de veinte (20) contrataciones.

En los casos que se acredite experiencia adquirida en consorcio, debe presentarse la promesa de consorcio o el contrato de consorcio del cual se desprenda fehacientemente el porcentaje de las obligaciones que se asumió en el contrato presentado; de lo contrario, no se computará la experiencia proveniente de dicho contrato.

Asimismo, cuando se presenten contratos derivados de procesos de selección convocados antes del 20.09.2012, la calificación se ceñirá al método descrito en la Directiva “Participación de Proveedores en Consorcio en las Contrataciones del Estado”, debiendo presumirse que el porcentaje de las obligaciones equivale al porcentaje de participación de la promesa de consorcio o del contrato de consorcio. En caso que en dichos documentos no se consigne el porcentaje de participación se presumirá que las obligaciones se ejecutaron en partes iguales.

Si el titular de la experiencia no es el postor, consignar si dicha experiencia corresponde a la matriz en caso que el postor sea sucursal, o fue transmitida por reorganización societaria, debiendo acompañar la documentación sustentatoria correspondiente.

Si el postor acredita experiencia de una persona absorbida como consecuencia de una reorganización societaria, debe presentar adicionalmente el **Anexo N° 9**.

Cuando los contratos presentados se encuentren expresados en moneda extranjera, debe indicarse el tipo de cambio venta publicado por la Superintendencia de Banca, Seguros y AFP correspondiente a la fecha de suscripción.

¹ De acuerdo con la Opinión N° 185-2017/DTN “cualquier otra documentación”, se entiende como tal a todo documento emitido por la Entidad contratante con ocasión de la ejecución de la obra que cumpla con demostrar de manera indubitable aquello que se acredita, por ejemplo mediante, las resoluciones de liquidación de obra, las actas de recepción de conformidad, entre otros.



VISCHONGO
PROVINCIA DE VILCASHUAMAN - AYACUCHO
CREADA POR DECRETO LEY N° 035 EL 30 DE AGOSTO DE 1974

Vischongo turística por un futuro mejor

**“Año Del Bicentenario, de la Consolidación de Nuestra
Independencia, y de la Conmemoración de las Heroicas Batallas
Junín y Ayacucho”**



Sin perjuicio de lo anterior, los postores deben llenar y presentar el **Anexo N° 10** referido a la experiencia del postor en la especialidad.

Importante

En el caso de consorcios, la calificación de la experiencia se realiza conforme a la Directiva “Participación de Proveedores en Consorcio en las Contrataciones del Estado”.



CAPÍTULO IV
FACTORES DE EVALUACIÓN

La evaluación se realiza sobre la base de cien (100) puntos.

Para determinar la oferta con el mejor puntaje y el orden de prelación de las ofertas, se considera lo siguiente:

| FACTOR DE EVALUACIÓN | PUNTAJE / METODOLOGÍA PARA SU ASIGNACIÓN |
|---|--|
| A. PRECIO | |
| <p><u>Evaluación:</u></p> <p>Se evaluará considerando el precio ofertado por el postor.</p> <p><u>Acreditación:</u></p> <p>Se acreditará mediante el documento que contiene el precio de la oferta (Anexo N° 6).</p> | <p>La evaluación consistirá en otorgar el máximo puntaje a la oferta de precio más bajo y se otorga a las demás ofertas puntajes inversamente proporcionales a sus respectivos precios, según la siguiente fórmula:</p> $P_i = \frac{O_m \times PMP}{O_i}$ <p>I = Oferta Pi = Puntaje de la oferta a evaluar Oi = Precio i Om = Precio de la oferta más baja PMP = Puntaje máximo del precio</p> <p>100 puntos</p> |

Importante

Los factores de evaluación elaborados por el órgano encargado de las contrataciones o comité de selección, según corresponda, deben ser objetivos y guardan vinculación, razonabilidad y proporcionalidad con el objeto de la contratación. Asimismo, estos no pueden calificar con puntaje el cumplimiento del Expediente Técnico ni los requisitos de calificación.

CAPÍTULO V PROFORMA DEL CONTRATO

Importante

- *Dependiendo del objeto del contrato, de resultar indispensable, puede incluirse cláusulas adicionales o la adecuación de las propuestas en el presente documento, las que en ningún caso pueden contemplar disposiciones contrarias a la normativa vigente ni a lo señalado en este capítulo.*
- *En el caso de contratación de obras por paquete, se debe suscribir un contrato por cada obra incluida en el paquete.*

Conste por el presente documento, la contratación de la ejecución de la obra [CONSIGNAR LA DENOMINACIÓN DE LA CONVOCATORIA], que celebra de una parte [CONSIGNAR EL NOMBRE DE LA ENTIDAD], en adelante LA ENTIDAD, con RUC N° [.....], con domicilio legal en [.....], representada por [.....], identificado con DNI N° [.....], y de otra parte [.....], con RUC N° [.....], con domicilio legal en [.....], inscrita en la Ficha N° [.....] Asiento N° [.....] del Registro de Personas Jurídicas de la ciudad de [.....], debidamente representado por su Representante Legal, [.....], con DNI N° [.....], según poder inscrito en la Ficha N° [.....], Asiento N° [.....] del Registro de Personas Jurídicas de la ciudad de [.....], a quien en adelante se le denominará EL CONTRATISTA en los términos y condiciones siguientes:

CLÁUSULA PRIMERA: ANTECEDENTES

Con fecha [.....], el órgano encargado de las contrataciones o comité de selección, según corresponda, adjudicó la buena pro de la **ADJUDICACIÓN SIMPLIFICADA N° [CONSIGNAR NOMENCLATURA DEL PROCEDIMIENTO DE SELECCIÓN]** para la contratación de la ejecución de la obra [CONSIGNAR LA DENOMINACIÓN DE LA CONVOCATORIA], a [INDICAR NOMBRE DEL GANADOR DE LA BUENA PRO], cuyos detalles e importe constan en los documentos integrantes del presente contrato.

CLÁUSULA SEGUNDA: OBJETO

El presente contrato tiene por objeto [CONSIGNAR EL OBJETO DE LA CONTRATACIÓN].

CLÁUSULA TERCERA: MONTO CONTRACTUAL

El monto total del presente contrato asciende a [CONSIGNAR MONEDA Y MONTO], que incluye todos los impuestos de Ley.

Este monto comprende el costo de la ejecución de la obra, todos los tributos, seguros, transporte, inspecciones, pruebas y, de ser el caso, los costos laborales conforme a la legislación vigente, así como cualquier otro concepto que pueda tener incidencia sobre la ejecución de la prestación materia del presente contrato.

CLÁUSULA CUARTA: DEL PAGO²⁰

LA ENTIDAD se obliga a pagar la contraprestación a EL CONTRATISTA en [INDICAR MONEDA], en periodos de valorización [CONSIGNAR MENSUALES U OTRO TIPO DE PERIODO], conforme a lo previsto en la sección específica de las bases. Asimismo, LA ENTIDAD o EL CONTRATISTA, según corresponda, se obligan a pagar el monto correspondiente al saldo de la liquidación del contrato de obra, en el plazo de [CONSIGNAR PLAZO EN DÍAS] días calendario, computados desde el día siguiente del consentimiento de la liquidación.

En caso de retraso en el pago de las valorizaciones, por razones imputables a LA ENTIDAD, EL CONTRATISTA tiene derecho al reconocimiento de los intereses legales efectivos, de conformidad

²⁰ En cada caso concreto, dependiendo de la naturaleza del contrato, podrá adicionarse la información que resulte pertinente a efectos de generar el pago.

con el artículo 39 de la Ley de Contrataciones del Estado y los artículos 1244, 1245 y 1246 del Código Civil. Para tal efecto, se formulará una valorización de intereses y el pago se efectuará en las valorizaciones siguientes.

CLÁUSULA QUINTA: DEL PLAZO DE LA EJECUCIÓN DE LA PRESTACIÓN

El plazo de ejecución del presente contrato es de [.....] días calendario, el mismo que se computa desde el día siguiente de cumplidas las condiciones previstas en el artículo 176 del Reglamento.

Importante para la Entidad

- Cuando en el expediente de contratación se establezca que la obra debe ejecutarse bajo la modalidad de ejecución llave en mano, en lugar del párrafo anterior, deberá considerarse lo siguiente, según corresponda:

“El plazo de ejecución de la obra, el equipamiento, mobiliario y montaje hasta la puesta en servicio, materia de la presente convocatoria, es de [CONSIGNAR EL PLAZO DE EJECUCIÓN DE ESTA PRESTACIÓN, EL CUAL DEBE ESTAR EXPRESADO EN DÍAS CALENDARIO] días calendario, el mismo que se computa desde el día siguiente de cumplidas las condiciones previstas en el artículo 176 del Reglamento.”²¹

“El plazo de ejecución de la obra, el equipamiento, mobiliario y montaje hasta la puesta en servicio, materia de la presente convocatoria, es de [CONSIGNAR EL PLAZO DE EJECUCIÓN DE ESTA PRESTACIÓN, EL CUAL DEBE ESTAR EXPRESADO EN DÍAS CALENDARIO] días calendario, el mismo que se computa desde el día siguiente de cumplidas las condiciones previstas en el artículo 176 del Reglamento y el plazo de la operación asistida de la obra es de [CONSIGNAR EL PLAZO DE EJECUCIÓN DE LA PRESTACIÓN ASISTIDA DE LA OBRA, EL CUAL DEBE ESTAR EXPRESADO EN DÍAS CALENDARIO] días calendario.”²²

Incorporar a las bases o eliminar, según corresponda

CLÁUSULA SEXTA: PARTES INTEGRANTES DEL CONTRATO

El presente contrato está conformado por las bases integradas, la oferta ganadora, así como los documentos derivados del procedimiento de selección que establezcan obligaciones para las partes.

CLÁUSULA SÉTIMA: GARANTÍAS

EL CONTRATISTA entregó al perfeccionamiento del contrato la respectiva garantía incondicional, solidaria, irrevocable, y de realización automática en el país al solo requerimiento, a favor de LA ENTIDAD, por los conceptos, montos y vigencias siguientes:

- De fiel cumplimiento del contrato: [CONSIGNAR EL MONTO], a través de la [INDICAR EL TIPO DE GARANTÍA PRESENTADA] N° [INDICAR NÚMERO DEL DOCUMENTO] emitida por [SEÑALAR EMPRESA QUE LA EMITE]. Monto que es equivalente al diez por ciento (10%) del monto del contrato original, la misma que debe mantenerse vigente hasta el consentimiento de la liquidación final.

Importante

Al amparo de lo dispuesto en el numeral 149.4 del artículo 149 del Reglamento de la Ley de Contrataciones del Estado, en el caso de contratos de ejecución de obras que se sujeten a las condiciones establecidas en dicho artículo, si el postor ganador de la buena pro solicita la retención del diez por ciento (10%) del monto del contrato original como garantía de fiel cumplimiento de contrato, debe consignarse lo siguiente:

- *“De fiel cumplimiento del contrato: [CONSIGNAR EL MONTO], a través de la retención que debe efectuar LA ENTIDAD, durante la primera mitad del número total de pagos a realizarse,*

²¹ Este párrafo debe ser incluido en el caso de obras que se ejecuten bajo la modalidad de ejecución llave en mano que no incluya operación asistida.

²² Este párrafo debe ser incluido en el caso de obras que se ejecuten bajo la modalidad de ejecución llave en mano que incluya operación asistida.

de forma prorrateada, con cargo a ser devuelto a la finalización del mismo.”

En el caso que corresponda, consignar lo siguiente:

- Garantía fiel cumplimiento por prestaciones accesorias: [CONSIGNAR EL MONTO], a través de la [INDICAR EL TIPO DE GARANTÍA PRESENTADA] N° [INDICAR NÚMERO DEL DOCUMENTO] emitida por [SEÑALAR EMPRESA QUE LA EMITE], la misma que debe mantenerse vigente hasta el cumplimiento total de las obligaciones garantizadas.

Importante

Al amparo de lo dispuesto en el numeral 151.3 del artículo 151 del Reglamento de la Ley de Contrataciones del Estado, si el postor ganador de la buena pro solicita la retención del diez por ciento (10%) del monto del contrato de la prestación accesorio como garantía de fiel cumplimiento de prestaciones accesorias, debe consignarse lo siguiente:

“De fiel cumplimiento por prestaciones accesorias: [CONSIGNAR EL MONTO], a través de la retención que debe efectuar LA ENTIDAD, durante la primera mitad del número total de pagos a realizarse, de forma prorrateada, con cargo a ser devuelto a la finalización del mismo.”

CLÁUSULA OCTAVA: EJECUCIÓN DE GARANTÍAS POR FALTA DE RENOVACIÓN

LA ENTIDAD puede solicitar la ejecución de las garantías cuando EL CONTRATISTA no las hubiere renovado antes de la fecha de su vencimiento, conforme a lo dispuesto en el literal a) del numeral 155.1 del artículo 155 del Reglamento de la Ley de Contrataciones del Estado.

Importante para la Entidad

- *Sólo en el caso que la Entidad hubiese previsto otorgar adelanto, se debe incluir la siguiente cláusula:*

CLÁUSULA NOVENA: ADELANTO DIRECTO

“LA ENTIDAD otorgará [CONSIGNAR NÚMERO DE ADELANTOS A OTORGARSE] adelantos directos por el [CONSIGNAR PORCENTAJE QUE EN NINGÚN CASO EXCEDAN EN CONJUNTO EL 10% DEL MONTO DEL CONTRATO ORIGINAL] del monto del contrato original.

EL CONTRATISTA debe solicitar formalmente el [CONSIGNAR ADELANTO O PRIMER DESEMBOLSO DEL ADELANTO DIRECTO] dentro de los ocho (8) días siguientes a la suscripción del contrato, adjuntando a su solicitud la garantía por adelantos mediante carta fianza o póliza de caución y el comprobante de pago correspondiente. LA ENTIDAD debe entregar el monto solicitado dentro de los siete (7) días siguientes a la presentación de la solicitud de EL CONTRATISTA.

Asimismo, EL CONTRATISTA debe solicitar la entrega de los demás adelantos directos en [CONSIGNAR EL PLAZO Y OPORTUNIDAD PARA LA SOLICITUD]²³. La entrega del o los adelantos se realizará en [CONSIGNAR PLAZO Y OPORTUNIDAD].²⁴

Vencido el plazo para solicitar el adelanto no procederá la solicitud.

- *Si LA ENTIDAD considera necesario entregar adelantos para materiales e insumos a EL CONTRATISTA, deberá consignar la siguiente cláusula:*

CLÁUSULA DÉCIMA: ADELANTO PARA MATERIALES E INSUMOS

“LA ENTIDAD otorgará adelantos para materiales e insumos por el [CONSIGNAR

²³ Indicar el plazo y oportunidad conforme al expediente de contratación.

²⁴ Este párrafo solo deberá ser incluido cuando la Entidad prevea la entrega de más de un adelanto directo al contratista.

PORCENTAJE²⁵ del monto del contrato original, conforme al calendario de adquisición de materiales e insumos presentado por EL CONTRATISTA.

La entrega de los adelantos se realizará en un plazo de **[CONSIGNAR PLAZO]** días calendario previos a la fecha prevista en el calendario de adquisición de materiales e insumos para cada adquisición, con la finalidad que EL CONTRATISTA pueda disponer de los materiales e insumos en la oportunidad prevista en el calendario de avance de obra valorizado. Para tal efecto, EL CONTRATISTA debe solicitar la entrega del adelanto en un plazo de **[CONSIGNAR PLAZO]** días calendario anteriores al inicio del plazo antes mencionado, adjuntando a su solicitud la garantía por adelantos mediante carta fianza o póliza de caución y el comprobante de pago respectivo.

La primera solicitud de El CONTRATISTA debe realizarse una vez iniciado el plazo de ejecución de la obra. No procede el otorgamiento del adelanto para materiales e insumos en los casos en que las solicitudes correspondientes sean realizadas con posterioridad a las fechas señaladas en el calendario de adquisición de materiales e insumos.

- Si LA ENTIDAD considera necesario entregar adelantos para equipamiento y mobiliario, en el caso de contratos bajo la modalidad de llave en mano, deberá consignar la siguiente cláusula:

CLÁUSULA.....: ADELANTO PARA EQUIPAMIENTO Y MOBILIARIO, EN CONTRATOS BAJO LA MODALIDAD LLAVE EN MANO

“LA ENTIDAD otorgará adelantos para equipamiento y mobiliario por el **[CONSIGNAR PORCENTAJE²⁶]** del monto del contrato original, conforme al calendario de adquisición de materiales e insumos que incluye el equipamiento y mobiliario, presentado por EL CONTRATISTA.

La entrega de los adelantos se realizará en un plazo de **[CONSIGNAR PLAZO]** días calendario previos a la fecha prevista en el calendario de adquisición de materiales e insumos que incluye el equipamiento y mobiliario para cada adquisición, con la finalidad que EL CONTRATISTA pueda disponer del equipamiento y mobiliario en la oportunidad prevista en el calendario de avance de obra valorizado. Para tal efecto, EL CONTRATISTA debe solicitar la entrega del adelanto en un plazo de **[CONSIGNAR PLAZO]** días calendario anteriores al inicio del plazo antes mencionado, adjuntando a su solicitud la garantía por adelantos mediante carta fianza o póliza de caución y el comprobante de pago respectivo.

La primera solicitud de El CONTRATISTA debe realizarse una vez iniciado el plazo de ejecución de la obra. No procede el otorgamiento del adelanto para equipamiento y mobiliario en los casos en que las solicitudes correspondientes sean realizadas con posterioridad a las fechas señaladas en el calendario de adquisición de materiales e insumos.

Incorporar a las bases o eliminar, según corresponda.

Importante para la Entidad

- **En caso la Entidad hubiese previsto la obligación de constituir un fideicomiso para la administración de los adelantos, se debe incluir la siguiente cláusula:**

CLÁUSULA: FIDEICOMISO DE ADELANTOS²⁷

Para la administración de los adelantos destinados a la ejecución de la obra, se constituirá un fideicomiso conforme a lo establecido en los artículos 184 y 185 del Reglamento. El procedimiento

²⁵ De conformidad con el numeral 180.2 del artículo 180 del Reglamento, los adelantos para materiales e insumos, no pueden superar el veinte por ciento (20%) del monto del contrato original, y en el caso de contratos bajo la modalidad de llave en mano, en los que se haya previsto el adelanto para equipamiento y mobiliario, no pueden superar en conjunto dicho porcentaje.

²⁶ De conformidad con el numeral 180.2 del artículo 180 del Reglamento, los adelantos para materiales e insumos, no pueden superar el veinte por ciento (20%) del monto del contrato original, y en el caso de contratos bajo la modalidad de llave en mano, en los que se haya previsto el adelanto para equipamiento y mobiliario, no pueden superar en conjunto dicho porcentaje.

²⁷ Cabe precisar que, cuando la Entidad no haya incorporado en las bases la obligación de constituir un fideicomiso para la administración de los adelantos destinados a la ejecución de obra, las partes pueden acordar la incorporación de una cláusula en el contrato para la constitución del fideicomiso, de acuerdo a lo previsto en el numeral 184.9 del artículo 184 del Reglamento.

para la solicitud y entrega de los adelantos se rige por lo dispuesto en dichos artículos.

ADELANTO DIRECTO

“La Entidad otorgará [CONSIGNAR NÚMERO DE ADELANTOS A OTORGARSE] adelantos directos por el [CONSIGNAR PORCENTAJE QUE EN NINGÚN CASO EXCEDAN EN CONJUNTO EL 10% DEL MONTO DEL CONTRATO ORIGINAL] del monto del contrato original.

ADELANTO PARA MATERIALES E INSUMOS

“La Entidad otorgará adelantos para materiales e insumos por el [CONSIGNAR PORCENTAJE²⁸] del monto del contrato original, conforme al calendario de adquisición de materiales e insumos presentado por el contratista.

- *En el caso de obras bajo la modalidad de ejecución llave en mano, cuando se haya previsto otorgar adelanto para equipamiento y mobiliario, consignar lo siguiente:*

ADELANTO PARA EQUIPAMIENTO Y MOBILIARIO, EN CONTRATOS BAJO LA MODALIDAD LLAVE EN MANO

“La Entidad otorgará adelantos para equipamiento y mobiliario por el [CONSIGNAR PORCENTAJE²⁹] del monto del contrato original, conforme al calendario de adquisición de materiales e insumos que incluye el equipamiento y mobiliario, presentado por el contratista.

Incorporar a las bases o eliminar, según corresponda

CLÁUSULA UNDÉCIMA: CONFORMIDAD DE LA OBRA

La conformidad de la obra será dada con la suscripción del Acta de Recepción de Obra.

CLÁUSULA DUODÉCIMA: DECLARACIÓN JURADA DEL CONTRATISTA

EL CONTRATISTA declara bajo juramento que se compromete a cumplir las obligaciones derivadas del presente contrato, bajo sanción de quedar inhabilitado para contratar con el Estado en caso de incumplimiento.

CLÁUSULA DÉCIMA TERCERA: ASIGNACIÓN DE RIESGOS DEL CONTRATO DE OBRA

[INCLUIR³⁰ EN ESTA CLÁUSULA LA IDENTIFICACIÓN Y ASIGNACIÓN DE RIESGOS QUE PUEDAN OCURRIR DURANTE LA EJECUCIÓN DE LA OBRA, ASI COMO LA DETERMINACIÓN DE LA PARTE DEL CONTRATO QUE DEBE ASUMIRLOS DURANTE LA EJECUCIÓN CONTRACTUAL, SEGÚN LAS DISPOSICIONES PREVISTAS EN LA DIRECTIVA “GESTIÓN DE RIESGOS EN LA PLANIFICACIÓN DE LA EJECUCIÓN DE OBRAS”. LA GESTION DE RIESGOS FORMA PARTE DE LA ÚLTIMA VERSIÓN DEL EXPEDIENTE TECNICO DE OBRA PUBLICADO EN LA OPCIÓN “VER EXPEDIENTE TÉCNICO DE OBRA” DEL SEACE].

CLÁUSULA DÉCIMA CUARTA: RESPONSABILIDAD POR VICIOS OCULTOS

Ni la suscripción del Acta de Recepción de Obra, ni el consentimiento de la liquidación del contrato de obra, enervan el derecho de LA ENTIDAD a reclamar, posteriormente, por defectos o vicios ocultos, conforme a lo dispuesto por los artículos 40 de la Ley de Contrataciones del Estado y 173

²⁸ De conformidad con el numeral 180.2 del artículo 180 del Reglamento, los adelantos para materiales e insumos, no pueden superar el veinte por ciento (20%) del monto del contrato original, y en el caso de contratos bajo la modalidad de llave en mano, en los que se haya previsto el adelanto para equipamiento y mobiliario, no pueden superar en conjunto dicho porcentaje.

²⁹ De conformidad con el numeral 180.2 del artículo 180 del Reglamento, los adelantos para materiales e insumos, no pueden superar el veinte por ciento (20%) del monto del contrato original, y en el caso de contratos bajo la modalidad de llave en mano, en los que se haya previsto el adelanto para equipamiento y mobiliario, no pueden superar en conjunto dicho porcentaje.

³⁰ De acuerdo con el numeral 32.2 del artículo 32 de la Ley y el numeral 29.2 del artículo 29 del Reglamento, esta cláusula es obligatoria.

de su Reglamento.

El plazo máximo de responsabilidad de EL CONTRATISTA es de [CONSIGNAR TIEMPO EN AÑOS, NO MENOR DE 7 AÑOS] años, contados a partir de la conformidad de la recepción [INDICAR TOTAL O PARCIAL, SEGÚN CORRESPONDA] de la obra.

CLÁUSULA DÉCIMA QUINTA: PENALIDADES

Si EL CONTRATISTA incurre en retraso injustificado en la ejecución de las prestaciones objeto del contrato, LA ENTIDAD le aplica automáticamente una penalidad por mora por cada día de atraso, de acuerdo a la siguiente fórmula:

$$\text{Penalidad Diaria} = \frac{0.10 \times \text{monto vigente}}{F \times \text{plazo vigente en días}}$$

Donde:

F = 0.15 para plazos mayores a sesenta (60) días o;

F = 0.40 para plazos menores o iguales a sesenta (60) días.

El retraso se justifica a través de la solicitud de ampliación de plazo debidamente aprobado. Adicionalmente, se considera justificado el retraso y en consecuencia no se aplica penalidad, cuando EL CONTRATISTA acredite, de modo objetivamente sustentado, que el mayor tiempo transcurrido no le resulta imputable. En este último caso la calificación del retraso como justificado por parte de LA ENTIDAD no da lugar al pago de gastos generales ni costos directos de ningún tipo, conforme el numeral 162.5 del artículo 162 del Reglamento de la Ley de Contrataciones del Estado.

Adicionalmente a la penalidad por mora se aplicarán las siguientes penalidades:

| Otras penalidades | | | |
|-------------------|--|---|---|
| N° | Supuesto de aplicación de penalidad | Forma de cálculo | Procedimiento |
| 1 | Cuando el personal acreditado permanece menos de sesenta (60) días desde el inicio de su participación en la ejecución del contrato o del íntegro del plazo de ejecución, si este es menor a los sesenta (60) días, de conformidad con las disposiciones establecidas en el numeral 190.2 del artículo 190 del Reglamento. | [INCLUIR LA FORMA DE CÁLCULO, QUE NO PUEDE SER MENOR A LA MITAD DE UNA UNIDAD IMPOSITIVA TRIBUTARIA (0.5 UIT) NI MAYOR A UNA (1) UIT] por cada día de ausencia del personal en obra en el plazo previsto. | Según informe del [CONSIGNAR INSPECTOR O SUPERVISOR DE LA OBRA, SEGÚN CORRESPONDA]. |
| 2 | En caso el contratista incumpla con su obligación de ejecutar la prestación con el personal acreditado o debidamente sustituido. | [INCLUIR LA FORMA DE CÁLCULO, QUE NO PUEDE SER MENOR A LA MITAD DE UNA UNIDAD IMPOSITIVA TRIBUTARIA (0.5 UIT) NI MAYOR A UNA (1) UIT] por cada día de ausencia del personal en obra. | Según informe del [CONSIGNAR INSPECTOR O SUPERVISOR DE LA OBRA, SEGÚN CORRESPONDA]. |
| 3 | [INCLUIR OTRAS PENALIDADES, DE SER EL CASO] | | |

En caso se haya autorizado el uso del cuaderno de obra físico, incluir la siguiente penalidad³¹:

| Otras penalidades | | | |
|-------------------|-------------------------------------|------------------|---------------|
| N° | Supuesto de aplicación de penalidad | Forma de cálculo | Procedimiento |

³¹ De conformidad con el numeral 9.3 de la Directiva N° 009-2020-OSCE/PRE "Lineamientos para el uso del Cuaderno de Obra Digital", excepcionalmente, una Entidad, de manera previa a la convocatoria del procedimiento de selección de la contratación de una obra, puede solicitar autorización para usar un cuaderno de obra físico, cuando en el lugar donde se ejecuta la obra no haya acceso a internet. Para dicho efecto, debe presentar la respectiva solicitud, por cada contrato de obra, a través del formato previsto en el Anexo N° 1 de dicha Directiva.

| | | | |
|--|---|--|---|
| (...) | Si el contratista o su personal, no permite el acceso al cuaderno de obra al [CONSIGNAR INSPECTOR O SUPERVISOR DE LA OBRA, SEGÚN CORRESPONDA], impidiéndole anotar las ocurrencias. | Cinco por mil (5/1000) del monto de la valorización del periodo por cada día de dicho impedimento. | Según informe del [CONSIGNAR INSPECTOR O SUPERVISOR DE LA OBRA, SEGÚN CORRESPONDA]. |
| Esta penalidad solo aplica si el cuaderno de obra es físico. | | | |

Importante

De haberse previsto otras penalidades a las previstas, incluir los supuestos de aplicación de penalidad, la forma de cálculo de la penalidad para cada supuesto y el procedimiento mediante el cual se verifica el supuesto a penalizar, conforme el artículo 163 del Reglamento de la Ley de Contrataciones del Estado.

Estas penalidades se deducen de las valorizaciones o en la liquidación final, según corresponda; o si fuera necesario, se cobra del monto resultante de la ejecución de la garantía de fiel cumplimiento.

La penalidad por mora y las otras penalidades pueden alcanzar cada una un monto máximo equivalente al diez por ciento (10%) del monto del contrato vigente, o de ser el caso, del ítem que debió ejecutarse.

Cuando se llegue a cubrir el monto máximo de la penalidad por mora o el monto máximo para otras penalidades, LA ENTIDAD puede resolver el contrato por incumplimiento.

CLÁUSULA DÉCIMA SEXTA: RESOLUCIÓN DEL CONTRATO

Cualquiera de las partes puede resolver el contrato, de conformidad con el numeral 32.3 del artículo 32 y artículo 36 de la Ley de Contrataciones del Estado, y el artículo 164 de su Reglamento. De darse el caso, LA ENTIDAD procederá de acuerdo a lo establecido en los artículos 165 y 207 del Reglamento de la Ley de Contrataciones del Estado.

CLÁUSULA DÉCIMA SÉTIMA: RESPONSABILIDAD DE LAS PARTES

Cuando se resuelva el contrato por causas imputables a algunas de las partes, se debe resarcir los daños y perjuicios ocasionados, a través de la indemnización correspondiente. Ello no obsta la aplicación de las sanciones administrativas, penales y pecuniarias a que dicho incumplimiento diere lugar, en el caso que éstas correspondan.

Lo señalado precedentemente no exime a ninguna de las partes del cumplimiento de las demás obligaciones previstas en el presente contrato.

CLÁUSULA DÉCIMA OCTAVA: ANTICORRUPCIÓN

EL CONTRATISTA declara y garantiza no haber, directa o indirectamente, o tratándose de una persona jurídica a través de sus socios, integrantes de los órganos de administración, apoderados, representantes legales, funcionarios, asesores o personas vinculadas a las que se refiere el artículo 7 del Reglamento de la Ley de Contrataciones del Estado, ofrecido, negociado o efectuado, cualquier pago o, en general, cualquier beneficio o incentivo ilegal en relación al contrato.

Asimismo, el CONTRATISTA se obliga a conducirse en todo momento, durante la ejecución del contrato, con honestidad, probidad, veracidad e integridad y de no cometer actos ilegales o de corrupción, directa o indirectamente o a través de sus socios, accionistas, participacionistas, integrantes de los órganos de administración, apoderados, representantes legales, funcionarios, asesores y personas vinculadas a las que se refiere el artículo 7 del Reglamento de la Ley de Contrataciones del Estado.

Además, EL CONTRATISTA se compromete a i) comunicar a las autoridades competentes, de manera directa y oportuna, cualquier acto o conducta ilícita o corrupta de la que tuviera conocimiento; y ii) adoptar medidas técnicas, organizativas y/o de personal apropiadas para evitar los referidos actos o prácticas.

Finalmente, EL CONTRATISTA se compromete a no colocar a los funcionarios públicos con los que deba interactuar, en situaciones reñidas con la ética. En tal sentido, reconoce y acepta la prohibición de ofrecerles a éstos cualquier tipo de obsequio, donación, beneficio y/o gratificación, ya sea de bienes o servicios, cualquiera sea la finalidad con la que se lo haga.

CLÁUSULA DÉCIMA NOVENA: MARCO LEGAL DEL CONTRATO

Sólo en lo no previsto en este contrato, en la Ley de Contrataciones del Estado y su Reglamento, en las directivas que emita el OSCE y demás normativa especial que resulte aplicable, serán de aplicación supletoria las disposiciones pertinentes del Código Civil vigente, cuando corresponda, y demás normas de derecho privado.

CLÁUSULA VIGÉSIMA: SOLUCIÓN DE CONTROVERSIAS³²

Las controversias que surjan entre las partes durante la ejecución del contrato se resuelven mediante conciliación o arbitraje, según el acuerdo de las partes.

Cualquiera de las partes tiene derecho a iniciar el arbitraje a fin de resolver dichas controversias dentro del plazo de caducidad previsto en la Ley de Contrataciones del Estado y su Reglamento.

Facultativamente, cualquiera de las partes tiene el derecho a solicitar una conciliación dentro del plazo de caducidad correspondiente, según lo señalado en el artículo 224 del Reglamento de la Ley de Contrataciones del Estado, sin perjuicio de recurrir al arbitraje, en caso no se llegue a un acuerdo entre ambas partes o se llegue a un acuerdo parcial. Las controversias sobre nulidad del contrato solo pueden ser sometidas a arbitraje.

El Laudo arbitral emitido es inapelable, definitivo y obligatorio para las partes desde el momento de su notificación, según lo previsto en el numeral 45.21 del artículo 45 de la Ley de Contrataciones del Estado.

Importante para la Entidad

De acuerdo con lo dispuesto en el numeral 243.4 del artículo 243 del Reglamento, la obligatoriedad de someter a Junta de Resolución de Disputas las controversias en los contratos de obra por montos superiores a veinte millones con 00/100 Soles (S/ 20 000 000,00), es obligatoria. Asimismo, el sometimiento de la solución de controversias a una Junta de Resolución de Disputas en los contratos cuyos montos sean iguales o menores a veinte millones con 00/100 Soles (S/ 20 000 000,00) es facultativa. En tal sentido, según lo previsto en el Anexo N° 2 de la Directiva N° 012-2019-OSCE/CD incluir la siguiente cláusula, según corresponda:

CLÁUSULA VIGÉSIMA PRIMERA: JUNTA DE RESOLUCIÓN DE DISPUTAS

Las partes acuerdan para la solución de las controversias derivadas del presente Contrato de Obra conformar una Junta de Resolución de Disputas (en adelante, la JRD) de acuerdo a las disposiciones de la Ley de Contrataciones del Estado, su Reglamento y las directivas que emita OSCE al respecto (en adelante, las "Normas Aplicables a la JRD"); encargando su organización y administración al [DENOMINACIÓN O RAZÓN SOCIAL DEL CENTRO DE ADMINISTRACIÓN DESIGNADO POR LAS PARTES AL CUAL ENCARGAN LA ORGANIZACIÓN DE LA JRD].

La JRD estará compuesta por [TRES (3) MIEMBROS / UN (1) MIEMBRO], los/el cual/es será/n designado/s conforme a las Normas Aplicables a la JRD.

Todas las controversias generadas entre las partes con ocasión al presente Contrato de Obra deben ser sometidas, en primer lugar, a la decisión de la JRD de conformidad con las Normas Aplicables a las JRD.

La decisión que emita la JRD es vinculante y, por tanto, de inmediato y obligatorio cumplimiento para las partes conforme a lo establecido en las Normas Aplicables a la JRD. El incumplimiento de la decisión otorga a la parte afectada la potestad de resolver el contrato, previo aviso requiriendo

³² De acuerdo con el numeral 225.3 del artículo 225 del Reglamento, las partes pueden recurrir al arbitraje ad hoc cuando las controversias deriven de procedimientos de selección cuyo valor referencial sea menor o igual a cinco millones con 00/100 soles (S/ 5 000 000,00).

el cumplimiento.

En caso alguna de las Partes no esté de acuerdo con la decisión emitida por la JRD, podrá someter la controversia a arbitraje conforme a lo establecido en las Normas Aplicables a la JRD. Las Partes acuerdan que es condición obligatoria para el inicio del arbitraje el haber concluido de modo previo el procedimiento ante la JRD.

Si una Parte no manifiesta su disconformidad con una decisión emitida por la JRD en el plazo previsto en las Normas Aplicables a las JRD, entonces dicha decisión adquiere el carácter de definitiva y no podrá ser sometida a arbitraje. Si una Parte manifiesta su disconformidad con una decisión emitida por la JRD en el plazo previsto en las Normas Aplicables a las JRD, pero no inicia el arbitraje respectivo en el plazo previsto en dichas Normas, aquella adquiere la calidad de definitiva.

Incorporar o eliminar, según corresponda

CLÁUSULA VIGÉSIMA SEGUNDA: FACULTAD DE ELEVAR A ESCRITURA PÚBLICA

Cualquiera de las partes puede elevar el presente contrato a Escritura Pública corriendo con todos los gastos que demande esta formalidad.

CLÁUSULA VIGÉSIMA TERCERA: DOMICILIO PARA EFECTOS DE LA EJECUCIÓN CONTRACTUAL

Las partes declaran el siguiente domicilio para efecto de las notificaciones que se realicen durante la ejecución del presente contrato:

DOMICILIO DE LA ENTIDAD: [.....]

DOMICILIO DEL CONTRATISTA: [CONSIGNAR EL DOMICILIO SEÑALADO POR EL POSTOR GANADOR DE LA BUENA PRO AL PRESENTAR LOS REQUISITOS PARA EL PERFECCIONAMIENTO DEL CONTRATO]

La variación del domicilio aquí declarado de alguna de las partes debe ser comunicada a la otra parte, formalmente y por escrito, con una anticipación no menor de quince (15) días calendario.

De acuerdo con las bases integradas, la oferta y las disposiciones del presente contrato, las partes lo firman por duplicado en señal de conformidad en la ciudad de [.....] al [CONSIGNAR FECHA].

“LA ENTIDAD”

“EL CONTRATISTA”

Importante

Este documento puede firmarse digitalmente si ambas partes cuentan con firma digital, según la Ley N° 27269, Ley de Firmas y Certificados Digitales³³.

³³ Para mayor información sobre la normativa de firmas y certificados digitales ingresar a: <https://www.indecopi.gob.pe/web/firmas-digitales/firmar-y-certificados-digitales>

CAPÍTULO VI
CONSTANCIA DE PRESTACIÓN DE EJECUCIÓN DE OBRA

De conformidad con el artículo 169 del Reglamento, se deja expresa constancia de la culminación de la prestación derivada del contrato mencionado en el numeral 3 del presente documento.

| | | | | | |
|-------------------------------|--|---|---------------------------------|-----------------|---------------------------------|
| 1 | DATOS DEL DOCUMENTO | Número del documento | | | |
| | | Fecha de emisión del documento | | | |
| 2 | DATOS DEL CONTRATISTA | Nombre, denominación o razón social | | | |
| | | RUC | | | |
| | | EN CASO EL CONTRATISTA SEA UN CONSORCIO, ADEMÁS SE DEBERÁ REGISTRAR LA SIGUIENTE INFORMACIÓN: | | | |
| | | Nombre o razón social del integrante del consorcio | RUC | % | Descripción de las obligaciones |
| | | | | | |
| 3 | DATOS DEL CONTRATO | Número del contrato | | | |
| | | Tipo y número del procedimiento de selección | | | |
| | | Descripción del objeto del contrato | | | |
| | | Fecha de suscripción del contrato | | | |
| | | Monto del contrato | | | |
| 4 | DATOS DE LA OBRA | Denominación de la obra | | | |
| | | Ubicación de la obra (Región, Provincia y Distrito) | | | |
| | | Nombres y apellidos del Supervisor de la Obra | | | |
| | | Plazo de ejecución de la obra | Plazo original | días calendario | |
| | | | Ampliación(es) de plazo | días calendario | |
| | | | Total plazo | días calendario | |
| | | | Fecha de culminación de la obra | | |
| | | | Fecha de recepción de la obra | | |
| | | Monto de la obra | Fecha de liquidación de la obra | | |
| | | | Número de adicionales de obra | | |
| | | | Monto total de los adicionales | | |
| Número de deductivos | | | | | |
| Monto total de los deductivos | | | | | |
| | Monto total de la obra (sólo componente de obra) | | | | |

| | | | | | | |
|---|--|---|----|--|----|--|
| 5 | APLICACIÓN DE PENALIDADES | Monto de las penalidades por mora | | | | |
| | | Monto de otras penalidades | | | | |
| | | Monto total de las penalidades aplicadas | | | | |
| 6 | SOLUCIÓN DE CONTROVERSIAS DEL CONTRATO | Junta de Resolución de Disputas | Si | | No | |
| | | Arbitraje | Si | | No | |
| | | N° de arbitrajes | | | | |
| 7 | DATOS DE LA ENTIDAD | Nombre de la Entidad | | | | |
| | | RUC de la Entidad | | | | |
| | | Nombres y apellidos del funcionario que emite la constancia | | | | |
| | | Cargo que ocupa en la Entidad | | | | |
| | | Teléfono de contacto | | | | |
| 8 | | | | | | |
| | NOMBRE, FIRMA Y SELLO DEL FUNCIONARIO COMPETENTE | | | | | |

ANEXOS

ANEXO N° 1

DECLARACIÓN JURADA DE DATOS DEL POSTOR

Señores

[CONSIGNAR ÓRGANO ENCARGADO DE LAS CONTRATACIONES O COMITÉ DE SELECCIÓN, SEGÚN CORRESPONDA]

ADJUDICACIÓN SIMPLIFICADA N° [CONSIGNAR NOMENCLATURA DEL PROCEDIMIENTO]

Presente.-

El que se suscribe, [.....], postor y/o Representante Legal de [CONSIGNAR EN CASO DE SER PERSONA JURÍDICA], identificado con [CONSIGNAR TIPO DE DOCUMENTO DE IDENTIDAD] N° [CONSIGNAR NÚMERO DE DOCUMENTO DE IDENTIDAD], con poder inscrito en la localidad de [CONSIGNAR EN CASO DE SER PERSONA JURÍDICA] en la Ficha N° [CONSIGNAR EN CASO DE SER PERSONA JURÍDICA] Asiento N° [CONSIGNAR EN CASO DE SER PERSONA JURÍDICA], **DECLARO BAJO JURAMENTO** que la siguiente información se sujeta a la verdad:

| | | | |
|---------------------------------------|---------------|----|--|
| Nombre, Denominación o Razón Social : | | | |
| Domicilio Legal : | | | |
| RUC : | Teléfono(s) : | | |
| MYPE ³⁴ | Sí | No | |
| Correo electrónico : | | | |

Autorización de notificación por correo electrónico:

Autorizo que se notifiquen al correo electrónico indicado las siguientes actuaciones:

1. Solicitud de reducción de la oferta económica.
2. Solicitud de subsanación de los requisitos para perfeccionar el contrato.
3. Solicitud para presentar los documentos para perfeccionar el contrato, según orden de prelación, de conformidad con lo previsto en el artículo 141 del Reglamento.
4. Respuesta a la solicitud de acceso al expediente de contratación.

Asimismo, me comprometo a remitir la confirmación de recepción, en el plazo máximo de dos (2) días hábiles de recibida la comunicación.

[CONSIGNAR CIUDAD Y FECHA]

.....
Firma, Nombres y Apellidos del postor o Representante legal, según corresponda

Importante

La notificación dirigida a la dirección de correo electrónico consignada se entenderá válidamente efectuada cuando la Entidad reciba acuse de recepción.

³⁴ Esta información será verificada por la Entidad en la página web del Ministerio de Trabajo y Promoción del Empleo en la sección consulta de empresas acreditadas en el REMYPE en el link <http://www2.trabajo.gob.pe/servicios-en-linea-2-2/> y se tendrá en consideración, en caso el postor ganador de la buena pro solicite la retención del diez por ciento (10%) del monto del contrato, en calidad de garantía de fiel cumplimiento, según las condiciones previstas en el numeral 149.4 del artículo 149 y numeral 151.3 del artículo 151 del Reglamento. Asimismo, dicha información se tendrá en cuenta en caso de empate, conforme a lo previsto en el artículo 91 del Reglamento.

Importante

Cuando se trate de consorcios, la declaración jurada es la siguiente:

ANEXO N° 1

DECLARACIÓN JURADA DE DATOS DEL POSTOR

Señores

[CONSIGNAR ÓRGANO ENCARGADO DE LAS CONTRATACIONES O COMITÉ DE SELECCIÓN, SEGÚN CORRESPONDA]

ADJUDICACIÓN SIMPLIFICADA N° [CONSIGNAR NOMENCLATURA DEL PROCEDIMIENTO]

Presente.-

El que se suscribe, [...], representante común del consorcio [CONSIGNAR EL NOMBRE DEL CONSORCIO], identificado con [CONSIGNAR TIPO DE DOCUMENTO DE IDENTIDAD] N° [CONSIGNAR NÚMERO DE DOCUMENTO DE IDENTIDAD], **DECLARO BAJO JURAMENTO** que la siguiente información se sujeta a la verdad:

| | | | | |
|---------------------------------------|---------------|----|----|--|
| Datos del consorciado 1 | | | | |
| Nombre, Denominación o Razón Social : | | | | |
| Domicilio Legal : | | | | |
| RUC : | Teléfono(s) : | | | |
| MYPE ³⁵ | | Sí | No | |
| Correo electrónico : | | | | |

| | | | | |
|---------------------------------------|---------------|----|----|--|
| Datos del consorciado 2 | | | | |
| Nombre, Denominación o Razón Social : | | | | |
| Domicilio Legal : | | | | |
| RUC : | Teléfono(s) : | | | |
| MYPE ³⁶ | | Sí | No | |
| Correo electrónico : | | | | |

| | | | | |
|---------------------------------------|---------------|----|----|--|
| Datos del consorciado ... | | | | |
| Nombre, Denominación o Razón Social : | | | | |
| Domicilio Legal : | | | | |
| RUC : | Teléfono(s) : | | | |
| MYPE ³⁷ | | Sí | No | |
| Correo electrónico : | | | | |

Autorización de notificación por correo electrónico:

Correo electrónico del consorcio:

³⁵ Esta información será verificada por la Entidad en la página web del Ministerio de Trabajo y Promoción del Empleo en la sección consulta de empresas acreditadas en el REMYPE en el link <http://www2.trabajo.gob.pe/servicios-en-linea-2-2/> y se tendrá en consideración, en caso el consorcio ganador de la buena pro solicite la retención del diez por ciento (10%) del monto del contrato, en calidad de garantía de fiel cumplimiento, según las condiciones previstas en el numeral 149.4 del artículo 149 y numeral 151.3 del artículo 151 del Reglamento. Asimismo, dicha información se tendrá en cuenta en caso de empate, conforme a lo previsto en el artículo 91 del Reglamento. Para dichos efectos, todos los integrantes del consorcio deben acreditar la condición de micro o pequeña empresa.

³⁶ Ibídem.

³⁷ Ibídem.

Autorizo que se notifiquen al correo electrónico indicado las siguientes actuaciones:

1. Solicitud de reducción de la oferta económica.
2. Solicitud de subsanación de los requisitos para perfeccionar el contrato.
3. Solicitud para presentar los documentos para perfeccionar el contrato, según orden de prelación, de conformidad con lo previsto en el artículo 141 del Reglamento.
4. Respuesta a la solicitud de acceso al expediente de contratación.

Asimismo, me comprometo a remitir la confirmación de recepción, en el plazo máximo de dos (2) días hábiles de recibida la comunicación.

[CONSIGNAR CIUDAD Y FECHA]

.....
**Firma, Nombres y Apellidos del representante
común del consorcio**

Importante

La notificación dirigida a la dirección de correo electrónico consignada se entenderá válidamente efectuada cuando la Entidad reciba acuse de recepción.

ANEXO N° 2

DECLARACIÓN JURADA (ART. 52 DEL REGLAMENTO DE LA LEY DE CONTRATACIONES DEL ESTADO)

Señores

[CONSIGNAR ÓRGANO ENCARGADO DE LAS CONTRATACIONES O COMITÉ DE SELECCIÓN, SEGÚN CORRESPONDA]

ADJUDICACIÓN SIMPLIFICADA N° [CONSIGNAR NOMENCLATURA DEL PROCEDIMIENTO]

Presente.-

Mediante el presente el suscrito, postor y/o Representante Legal de **[CONSIGNAR EN CASO DE SER PERSONA JURÍDICA]**, declaro bajo juramento:

- i. No haber incurrido y me obligo a no incurrir en actos de corrupción, así como a respetar el principio de integridad.
- ii. No tener impedimento para postular en el procedimiento de selección ni para contratar con el Estado, conforme al artículo 11 de la Ley de Contrataciones del Estado.
- iii. Conocer las sanciones contenidas en la Ley de Contrataciones del Estado y su Reglamento, así como las disposiciones aplicables de la Ley N° 27444, Ley del Procedimiento Administrativo General.
- iv. Participar en el presente proceso de contratación en forma independiente sin mediar consulta, comunicación, acuerdo, arreglo o convenio con ningún proveedor; y, conocer las disposiciones del Decreto Legislativo N° 1034, Decreto Legislativo que aprueba la Ley de Represión de Conductas Anticompetitivas.
- v. Conocer, aceptar y someterme a las bases, condiciones y reglas del procedimiento de selección.
- vi. Ser responsable de la veracidad de los documentos e información que presento en el presente procedimiento de selección.
- vii. Comprometerme a mantener la oferta presentada durante el procedimiento de selección y a perfeccionar el contrato, en caso de resultar favorecido con la buena pro.

[CONSIGNAR CIUDAD Y FECHA]

.....
Firma, Nombres y Apellidos del postor o Representante legal, según corresponda

Importante

En el caso de consorcios, cada integrante debe presentar esta declaración jurada, salvo que sea presentada por el representante común del consorcio.

ANEXO N° 3

DECLARACIÓN JURADA DE CUMPLIMIENTO DEL EXPEDIENTE TÉCNICO

Señores

[CONSIGNAR ÓRGANO ENCARGADO DE LAS CONTRATACIONES O COMITÉ DE SELECCIÓN, SEGÚN CORRESPONDA]

ADJUDICACIÓN SIMPLIFICADA N° [CONSIGNAR NOMENCLATURA DEL PROCEDIMIENTO]

Presente.-

Es grato dirigirme a usted, para hacer de su conocimiento que luego de haber examinado las bases y demás documentos del procedimiento de la referencia y, conociendo todos los alcances y las condiciones detalladas en dichos documentos, el postor que suscribe ofrece la ejecución de la obra **[CONSIGNAR EL OBJETO DE LA CONVOCATORIA]**, de conformidad con el respectivo Expediente Técnico y las demás condiciones que se indican en el numeral 3.1 del Capítulo III de la sección específica de las bases y los documentos del procedimiento.

[CONSIGNAR CIUDAD Y FECHA]

.....
**Firma, Nombres y Apellidos del postor o
Representante legal o común, según corresponda**

ANEXO N° 4

DECLARACIÓN JURADA DE PLAZO DE EJECUCIÓN DE LA OBRA

Señores

[CONSIGNAR ÓRGANO ENCARGADO DE LAS CONTRATACIONES O COMITÉ DE SELECCIÓN, SEGÚN CORRESPONDA]

ADJUDICACIÓN SIMPLIFICADA N° [CONSIGNAR NOMENCLATURA DEL PROCEDIMIENTO]

Presente.-

Mediante el presente, con pleno conocimiento de las condiciones que se exigen en las bases del procedimiento de la referencia, me comprometo a ejecutar la obra **[CONSIGNAR LA DENOMINACIÓN DE LA CONVOCATORIA]** en el plazo de **[CONSIGNAR EL PLAZO OFERTADO, EL CUAL DEBE SER EXPRESADO EN DÍAS CALENDARIO]** días calendario.

[CONSIGNAR CIUDAD Y FECHA]

.....
**Firma, Nombres y Apellidos del postor o
Representante legal o común, según corresponda**

Importante para la Entidad

- *Cuando en el expediente de contratación establezca que la obra debe ejecutarse bajo la modalidad de ejecución llave en mano, considerar lo siguiente, según corresponda*

*“Mediante el presente, con pleno conocimiento de las condiciones que se exigen en las bases del procedimiento de la referencia, me comprometo a ejecutar la obra **[CONSIGNAR LA DENOMINACIÓN DE LA CONVOCATORIA]**, su equipamiento, mobiliario y montaje hasta la puesta en servicio, en el plazo de **[CONSIGNAR EL PLAZO OFERTADO, EL CUAL DEBE ESTAR EXPRESADO EN DÍAS CALENDARIO]** días calendario”³⁸*

*“Mediante el presente, con pleno conocimiento de las condiciones que se exigen en las bases del procedimiento de la referencia, me comprometo a ejecutar la obra **[CONSIGNAR LA DENOMINACIÓN DE LA CONVOCATORIA]**, su equipamiento, mobiliario y montaje hasta la puesta en servicio, en el plazo de **[CONSIGNAR EL PLAZO OFERTADO, EL CUAL DEBE ESTAR EXPRESADO EN DÍAS CALENDARIO]** días calendario, y la ejecución de la operación asistida de la obra en el plazo de **[CONSIGNAR EL PLAZO OFERTADO DE LA PRESTACIÓN ASISTIDA DE LA OBRA, EL CUAL DEBE ESTAR EXPRESADO EN DÍAS CALENDARIO]** días calendario.”³⁹*

Incluir las disposiciones, según corresponda. Una vez culminada la elaboración de las bases, las notas que no se incorporen deben ser eliminadas.

³⁸ Este párrafo debe ser incluido en el caso de obras que se ejecuten bajo la modalidad de ejecución llave en mano que no incluya operación asistida.

³⁹ Este párrafo debe ser incluido en el caso de obras que se ejecuten bajo la modalidad de ejecución llave en mano que incluya operación asistida.

ANEXO N° 5

PROMESA DE CONSORCIO

(Sólo para el caso en que un consorcio se presente como postor)

Señores

[CONSIGNAR ÓRGANO ENCARGADO DE LAS CONTRATACIONES O COMITÉ DE SELECCIÓN, SEGÚN CORRESPONDA]

ADJUDICACIÓN SIMPLIFICADA N° [CONSIGNAR NOMENCLATURA DEL PROCEDIMIENTO]

Presente.-

Los suscritos declaramos expresamente que hemos convenido en forma irrevocable, durante el lapso que dure el procedimiento de selección, para presentar una oferta conjunta a la **ADJUDICACIÓN SIMPLIFICADA N° [CONSIGNAR NOMENCLATURA DEL PROCEDIMIENTO]**.

Asimismo, en caso de obtener la buena pro, nos comprometemos a formalizar el contrato de consorcio, de conformidad con lo establecido por el artículo 140 del Reglamento de la Ley de Contrataciones del Estado, bajo las siguientes condiciones:

a) Integrantes del consorcio

1. **[NOMBRE, DENOMINACIÓN O RAZÓN SOCIAL DEL CONSORCIADO 1].**
2. **[NOMBRE, DENOMINACIÓN O RAZÓN SOCIAL DEL CONSORCIADO 2].**

b) Designamos a **[CONSIGNAR NOMBRES Y APELLIDOS DEL REPRESENTANTE COMÚN]**, identificado con **[CONSIGNAR TIPO DE DOCUMENTO DE IDENTIDAD] N° [CONSIGNAR NÚMERO DE DOCUMENTO DE IDENTIDAD]**, como representante común del consorcio para efectos de participar en todos los actos referidos al procedimiento de selección, suscripción y ejecución del contrato correspondiente con **[CONSIGNAR NOMBRE DE LA ENTIDAD]**.

Asimismo, declaramos que el representante común del consorcio no se encuentra impedido, inhabilitado ni suspendido para contratar con el Estado.

c) Fijamos nuestro domicilio legal común en [.....].

d) Las obligaciones que corresponden a cada uno de los integrantes del consorcio son las siguientes:

1. OBLIGACIONES DE **[NOMBRE, DENOMINACIÓN O RAZÓN SOCIAL DEL CONSORCIADO 1]** [%]⁴⁰

[DESCRIBIR LAS OBLIGACIONES DEL CONSORCIADO 1]

2. OBLIGACIONES DE **[NOMBRE, DENOMINACIÓN O RAZÓN SOCIAL DEL CONSORCIADO 2]** [%]⁴¹

[DESCRIBIR LAS OBLIGACIONES DEL CONSORCIADO 2]

TOTAL OBLIGACIONES

100%⁴²

[CONSIGNAR CIUDAD Y FECHA]

⁴⁰ Consignar únicamente el porcentaje total de las obligaciones, el cual debe ser expresado en número entero, sin decimales.

⁴¹ Consignar únicamente el porcentaje total de las obligaciones, el cual debe ser expresado en número entero, sin decimales.

⁴² Este porcentaje corresponde a la sumatoria de los porcentajes de las obligaciones de cada uno de los integrantes del consorcio.

.....
Consortiado 1
Nombres, apellidos y firma del Consortiado 1
o de su Representante Legal
Tipo y N° de Documento de Identidad

.....
Consortiado 2
Nombres, apellidos y firma del Consortiado 2
o de su Representante Legal
Tipo y N° de Documento de Identidad

Importante

De conformidad con el artículo 52 del Reglamento, las firmas de los integrantes del consorcio deben ser legalizadas.

Importante para la Entidad

En caso de la contratación de la ejecución de una obra bajo el sistema a precios unitarios incluir el siguiente anexo:

Esta nota deberá ser eliminada una vez culminada la elaboración de las bases

ANEXO N° 6

PRECIO DE LA OFERTA

ÍTEM N° [INDICAR NÚMERO]

Señores

[CONSIGNAR ÓRGANO ENCARGADO DE LAS CONTRATACIONES O COMITÉ DE SELECCIÓN, SEGÚN CORRESPONDA]

ADJUDICACIÓN SIMPLIFICADA N° [CONSIGNAR NOMENCLATURA DEL PROCEDIMIENTO]
Presente.-

Es grato dirigirme a usted, para hacer de su conocimiento que, de acuerdo con las bases, mi oferta es la siguiente:

[INCLUIR LA ESTRUCTURA DEL PRESUPUESTO DE OBRA, A FIN DE QUE EL POSTOR CONSIGNE LOS PRECIOS UNITARIOS Y EL PRECIO TOTAL DE SU OFERTA, TAL COMO SE MUESTRA DE MANERA REFERENCIAL EN EL SIGUIENTE EJEMPLO:]

| N° ITEM | PARTIDA | UNIDAD | METRADO | PU | SUB TOTAL |
|------------|----------------------------|--------|---------|----|-----------|
| | | | | | |
| | | | | | |
| 1 | Total costo directo (A) | | | | |
| 2 | Gastos generales | | | | |
| 2.1 | Gastos fijos | | | | |
| 2.2 | Gastos variables | | | | |
| | Total gastos generales (B) | | | | |
| 3 | Utilidad (C) | | | | |
| | SUBTOTAL (A+B+C) | | | | |
| 4 | IGV ⁴³ | | | | |
| 5 | Monto total de la oferta | | | | |

...

El precio de la oferta en **[CONSIGNAR LA MONEDA DE LA CONVOCATORIA]** incluye todos los tributos, seguros, transporte, inspecciones, pruebas y, de ser el caso, los costos laborales conforme a la legislación vigente, así como cualquier otro concepto que pueda tener incidencia sobre el costo de la obra a ejecutar; excepto la de aquellos postores que gocen de alguna exoneración legal, no incluirán en el precio de su oferta los tributos respectivos.

[CONSIGNAR CIUDAD Y FECHA]

⁴³ Para el cálculo del IGV, aplica el redondeo previsto en la Resolución de Superintendencia SUNAT N° 025-2000/SUNAT o norma que la reemplace. En ese sentido, el porcentaje se calcula considerando dos (2) decimales. Para efectos del redondeo
i) Si el primer decimal siguiente es inferior a cinco (5), el valor permanecerá igual, suprimiéndose los decimales posteriores
y ii) Si el primer decimal siguiente es igual o superior a cinco (5), el valor será incrementado en un centésimo.

.....
**Firma, Nombres y Apellidos del postor o
Representante legal o común, según corresponda**

Importante

- *En caso que el postor reduzca su oferta, según lo previsto en el artículo 68 del Reglamento, debe presentar nuevamente este Anexo.*
- *El postor que goce de alguna exoneración legal, debe indicar que su oferta no incluye el tributo materia de la exoneración, debiendo incluir el siguiente texto:*

“Mi oferta no incluye [CONSIGNAR EL TRIBUTO MATERIA DE LA EXONERACIÓN]”.
- *El análisis de precios unitarios y el detalle de los gastos generales fijos y variables no se presentan en la oferta, sino para el perfeccionamiento del contrato.*

Importante para la Entidad

- *A fin de facilitar la labor del órgano encargado de las contrataciones o comité de selección, según corresponda, se recomienda publicar conjuntamente con las bases un archivo en Excel del presupuesto de la obra conforme el expediente técnico a fin de que los postores puedan utilizarlo al momento de elaborar su oferta. En tal caso, consignar lo siguiente:*

“Adicionalmente al documento escaneado del presente anexo, el postor puede adjuntar el archivo en Excel del presupuesto de la obra (que fue publicado conjuntamente con las bases), completando la información que sustenta el precio de su oferta. En caso de divergencia prevalece el documento escaneado del precio de la oferta”.
- *En caso de procedimientos según relación de ítems, consignar lo siguiente:*

“El postor debe presentar el precio de su oferta en forma independiente, en los ítems que se presente”.
- *En caso de contratación de obras por paquete, consignar lo siguiente:*

“El postor debe presentar el precio de su oferta con el detalle de cada obra incluida en el paquete”.
- *En caso de contrataciones que conllevan la ejecución de prestaciones accesorias, consignar lo siguiente:*

“El postor debe detallar en el precio de su oferta, el monto correspondiente a la prestación principal y las prestaciones accesorias”.
- *Si durante la fase de actos preparatorios, las Entidades advierten que es posible la participación de proveedores que gozan del beneficio de la exoneración del IGV prevista en la Ley N° 27037, Ley de Promoción de la Inversión en la Amazonía, consignar lo siguiente:*

“La oferta de los postores que presenten la Declaración Jurada de cumplimiento de condiciones para la aplicación de la exoneración del IGV (Anexo N° 7), debe encontrarse dentro de los límites del valor referencial sin IGV”.

Incluir las disposiciones, según corresponda. Una vez culminada la elaboración de las bases, las notas que no se incorporen deben ser eliminadas

Importante para la Entidad

En caso de la contratación de la ejecución de una obra bajo el sistema a suma alzada incluir el siguiente anexo:

Esta nota deberá ser eliminada una vez culminada la elaboración de las bases

ANEXO N° 6

PRECIO DE LA OFERTA

ÍTEM N° [INDICAR NÚMERO]

Señores
[CONSIGNAR ÓRGANO ENCARGADO DE LAS CONTRATACIONES O COMITÉ DE SELECCIÓN, SEGÚN CORRESPONDA]
ADJUDICACIÓN SIMPLIFICADA N° [CONSIGNAR NOMENCLATURA DEL PROCEDIMIENTO]
Presente.-

Es grato dirigirme a usted, para hacer de su conocimiento que, de acuerdo con las bases, mi oferta es la siguiente:

| CONCEPTO | PRECIO TOTAL |
|----------|--------------|
| | |
| TOTAL | |

El precio de la oferta [CONSIGNAR LA MONEDA DE LA CONVOCATORIA] incluye todos los tributos, seguros, transporte, inspecciones, pruebas y, de ser el caso, los costos laborales conforme a la legislación vigente, así como cualquier otro concepto que pueda tener incidencia sobre el costo de la obra a ejecutar; excepto la de aquellos postores que gocen de alguna exoneración legal, no incluirán en el precio de su oferta los tributos respectivos.

[CONSIGNAR CIUDAD Y FECHA]

.....
Firma, Nombres y Apellidos del postor o
Representante legal o común, según corresponda

Importante

- El postor debe adjuntar el desagregado de partidas que sustenta su oferta, tal como se muestra de manera referencial en el siguiente ejemplo:

| N° ITEM | PARTIDA | UNIDAD | METRADO | PU | SUB TOTAL |
|---------|-------------------------|--------|---------|----|-----------|
| | | | | | |
| | | | | | |
| 1 | Total costo directo (A) | | | | |
| 2 | Gastos generales | | | | |
| 2.1 | Gastos fijos | | | | |

| | | |
|-----|----------------------------|--|
| 2.2 | Gastos variables | |
| | Total gastos generales (B) | |
| 3 | Utilidad (C) | |
| | SUBTOTAL (A+B+C) | |
| 4 | IGV ⁴⁴ | |
| 5 | Monto total de la oferta | |

- *En caso que el postor reduzca su oferta, según lo previsto en el artículo 68 del Reglamento, debe presentar nuevamente este Anexo.*
- *El postor que goce de alguna exoneración legal, debe indicar que su oferta no incluye el tributo materia de la exoneración, debiendo incluir el siguiente texto:
"Mi oferta no incluye [CONSIGNAR EL TRIBUTO MATERIA DE LA EXONERACIÓN]".*
- *De ser el caso, el análisis de precios unitarios y el detalle de los gastos generales fijos y variables no se presentan en la oferta, sino para el perfeccionamiento del contrato.*

Importante para la Entidad

- *A fin de facilitar la labor del órgano encargado de las contrataciones o comité de selección, según corresponda, se recomienda publicar conjuntamente con las bases un archivo en Excel del presupuesto de la obra conforme el expediente técnico a fin de que los postores puedan utilizarlo al momento de elaborar su oferta. En tal caso, consignar lo siguiente:*

"Adicionalmente al documento escaneado del presente anexo, el postor puede adjuntar el archivo en Excel del presupuesto de la obra (que fue publicado conjuntamente con las bases), completando la información que sustenta el precio de su oferta. En caso de divergencia prevalece el documento escaneado del precio de la oferta".

- *En caso de procedimientos según relación de ítems, consignar lo siguiente:*

"El postor debe presentar el precio de su oferta en forma independiente, en los ítems que se presente".

- *En caso de contratación de obras por paquete, consignar lo siguiente:*

"El postor debe presentar el precio de su oferta con el detalle de cada obra incluida en el paquete".

- *En caso de contrataciones que conllevan la ejecución de prestaciones accesorias, consignar lo siguiente:*

"El postor debe detallar en el precio de su oferta, el monto correspondiente a la prestación principal y las prestaciones accesorias".

- *Si durante la fase de actos preparatorios, las Entidades advierten que es posible la participación de proveedores que gozan del beneficio de la exoneración del IGV prevista en la Ley N° 27037, Ley de Promoción de la Inversión en la Amazonía, consignar lo siguiente:*

"La oferta de los postores que presenten la Declaración Jurada de cumplimiento de condiciones para la aplicación de la exoneración del IGV (Anexo N° 7), debe encontrarse dentro de los límites del valor referencial sin IGV".

Incluir las disposiciones, según corresponda. Una vez culminada la elaboración de las bases, las notas que no se incorporen deben ser eliminadas

⁴⁴ Para el cálculo del IGV, aplica el redondeo previsto en la Resolución de Superintendencia SUNAT N° 025-2000/SUNAT o norma que la reemplace. En ese sentido, el porcentaje se calcula considerando dos (2) decimales. Para efectos del redondeo
i) Si el primer decimal siguiente es inferior a cinco (5), el valor permanecerá igual, suprimiéndose los decimales posteriores
y ii) Si el primer decimal siguiente es igual o superior a cinco (5), el valor será incrementado en un centésimo.

Importante para la Entidad

En caso de la contratación de la ejecución de una obra bajo el esquema mixto de suma alzada y precios unitarios incluir el siguiente anexo:

Esta nota deberá ser eliminada una vez culminada la elaboración de las bases

ANEXO N° 6

PRECIO DE LA OFERTA

ÍTEM N° [INDICAR NÚMERO]

Señores

[CONSIGNAR ÓRGANO ENCARGADO DE LAS CONTRATACIONES O COMITÉ DE SELECCIÓN, SEGÚN CORRESPONDA]

ADJUDICACIÓN SIMPLIFICADA N° [CONSIGNAR NOMENCLATURA DEL PROCEDIMIENTO]
Presente.-

Es grato dirigirme a usted, para hacer de su conocimiento que, de acuerdo con las bases, mi oferta es la siguiente:

[INCLUIR LA ESTRUCTURA DEL PRESUPUESTO DE OBRA EXTRAIDA DEL EXPEDIENTE TÉCNICO DE LOS COMPONENTES, CUYAS CANTIDADES Y MAGNITUDES ESTÁN DEFINIDAS, A FIN DE QUE EL POSTOR CONSIGNE LOS PRECIOS UNITARIOS Y EL PRECIO TOTAL DE SU OFERTA, TAL COMO SE MUESTRA DE MANERA REFERENCIAL EN EL SIGUIENTE EJEMPLO:

OFERTA A PRECIOS UNITARIOS DE LOS COMPONENTES SIGUIENTES:

| N° ITEM | PARTIDA | UNIDAD | METRADO | PU | SUB TOTAL |
|---------|--|--------|---------|----|-----------|
| | | | | | |
| | | | | | |
| 1 | Total costo directo (A) | | | | |
| 2 | Gastos generales | | | | |
| 2.1 | Gastos fijos | | | | |
| 2.2 | Gastos variables | | | | |
| | Total gastos generales (B) | | | | |
| 3 | Utilidad (C) | | | | |
| | SUBTOTAL (A+B+C) | | | | |
| 4 | IGV ⁴⁵ | | | | |
| 5 | Monto del componente a precios unitarios | | | | |

...]

OFERTA A SUMA ALZADA DE LOS COMPONENTES SIGUIENTES:

| CONCEPTO | PRECIO |
|------------------------------------|--------|
| | |
| Monto del componente a suma alzada | |

Asimismo, el postor debe adjuntar el desagregado de partidas que sustenta su oferta a suma alzada, tal como se muestra de manera referencial en el siguiente ejemplo:

⁴⁵ Para el cálculo del IGV, aplica el redondeo previsto en la Resolución de Superintendencia SUNAT N° 025-2000/SUNAT o norma que la reemplace. En ese sentido, el porcentaje se calcula considerando dos (2) decimales. Para efectos del redondeo i) Si el primer decimal siguiente es inferior a cinco (5), el valor permanecerá igual, suprimiéndose los decimales posteriores y ii) Si el primer decimal siguiente es igual o superior a cinco (5), el valor será incrementado en un centésimo.

| N° ITEM | PARTIDA | UNIDAD | METRADO | PU | SUB TOTAL |
|---------|---------|--------|---------|----|-----------|
| | | | | | |
| | | | | | |

| | | |
|-----|----------------------------------|--|
| 1 | Total costo directo (A) | |
| 2 | Gastos generales | |
| 2.1 | Gastos fijos | |
| 2.2 | Gastos variables | |
| | Total gastos generales (B) | |
| 3 | Utilidad (C) | |
| | SUBTOTAL (A+B+C) | |
| 4 | IGV ⁴⁶ | |
| 5 | Monto de la oferta a suma alzada | |

| | |
|--------------------------|--|
| Monto total de la oferta | |
|--------------------------|--|

El precio de la oferta [CONSIGNAR LA MONEDA DE LA CONVOCATORIA] incluye todos los tributos, seguros, transporte, inspecciones, pruebas y, de ser el caso, los costos laborales conforme a la legislación vigente, así como cualquier otro concepto que pueda tener incidencia sobre el costo de la obra a ejecutar; excepto la de aquellos postores que gocen de alguna exoneración legal, no incluirán en el precio de su oferta los tributos respectivos.

[CONSIGNAR CIUDAD Y FECHA]

.....
**Firma, Nombres y Apellidos del postor o
Representante legal o común, según corresponda**

Importante

- *En caso que el postor reduzca su oferta, según lo previsto en el artículo 68 del Reglamento, debe presentar nuevamente este Anexo.*
- *El postor que goce de alguna exoneración legal, debe indicar que su oferta no incluye el tributo materia de la exoneración.
"Mi oferta no incluye [CONSIGNAR EL TRIBUTO MATERIA DE LA EXONERACIÓN]".*
- *El análisis de precios unitarios y el detalle de los gastos generales fijos y variables no se presentan en la oferta, sino para el perfeccionamiento del contrato.*

Importante para la Entidad

- *A fin de facilitar la labor del órgano encargado de las contrataciones o comité de selección, según corresponda, se recomienda publicar conjuntamente con las bases un archivo en Excel del presupuesto de la obra conforme el expediente técnico a fin de que los postores puedan utilizarlo al momento de elaborar su oferta. En tal caso, consignar lo siguiente:*

⁴⁶ Para el cálculo del IGV, aplica el redondeo previsto en la Resolución de Superintendencia SUNAT N° 025-2000/SUNAT o norma que la reemplace. En ese sentido, el porcentaje se calcula considerando dos (2) decimales. Para efectos del redondeo i) Si el primer decimal siguiente es inferior a cinco (5), el valor permanecerá igual, suprimiéndose los decimales posteriores y ii) Si el primer decimal siguiente es igual o superior a cinco (5), el valor será incrementado en un centésimo.

“Adicionalmente al documento escaneado del presente anexo, el postor puede adjuntar el archivo en Excel del presupuesto de la obra (que fue publicado conjuntamente con las bases), completando la información que sustenta el precio de su oferta. En caso de divergencia prevalece el documento escaneado del precio de la oferta”.

- *En caso de procedimientos según relación de ítems, consignar lo siguiente:*

“El postor debe presentar el precio de su oferta en forma independiente, en los ítems que se presente”.

- *En caso de contratación de obras por paquete, consignar lo siguiente:*

“El postor debe presentar el precio de su oferta con el detalle de cada obra incluida en el paquete”.

- *En caso de contrataciones que conllevan la ejecución de prestaciones accesorias, consignar lo siguiente:*

“El postor debe detallar en el precio de su oferta, el monto correspondiente a la prestación principal y las prestaciones accesorias”.

- *Si durante la fase de actos preparatorios, las Entidades advierten que es posible la participación de proveedores que gozan del beneficio de la exoneración del IGV prevista en la Ley N° 27037, Ley de Promoción de la Inversión en la Amazonía, consignar lo siguiente:*

*“La oferta de los postores que presenten la Declaración Jurada de cumplimiento de condiciones para la aplicación de la exoneración del IGV (**Anexo N° 8**), debe encontrarse dentro de los límites del valor referencial sin IGV”.*

Incluir las disposiciones, según corresponda. Una vez culminada la elaboración de las bases, las notas que no se incorporen deben ser eliminadas

Importante para la Entidad

Si durante la fase de actos preparatorios, las Entidades advierten que es posible la participación de proveedores que gozan del beneficio de la exoneración del IGV prevista en la Ley N° 27037, Ley de Promoción de la Inversión en la Amazonía, incluir el siguiente anexo:

Esta nota deberá ser eliminada una vez culminada la elaboración de las bases.

ANEXO N° 7

DECLARACIÓN JURADA DE CUMPLIMIENTO DE CONDICIONES PARA LA APLICACIÓN DE LA EXONERACIÓN DEL IGV

Señores

[CONSIGNAR ÓRGANO ENCARGADO DE LAS CONTRATACIONES O COMITÉ DE SELECCIÓN, SEGÚN CORRESPONDA]

ADJUDICACIÓN SIMPLIFICADA N° [CONSIGNAR NOMENCLATURA DEL PROCEDIMIENTO]
Presente.-

Mediante el presente el suscrito, postor y/o Representante Legal de **[CONSIGNAR EN CASO DE SER PERSONA JURÍDICA]**, declaro bajo juramento que gozo del beneficio de la exoneración del IGV previsto en la Ley N° 27037, Ley de Promoción de la Inversión en la Amazonía, dado que cumplo con las condiciones siguientes:

- 1.- Que el domicilio fiscal de la empresa⁴⁷ se encuentra ubicada en la Amazonía y coincide con el lugar establecido como sede central (donde tiene su administración y lleva su contabilidad);
- 2.- Que la empresa se encuentra inscrita en las Oficinas Registrales de la Amazonía (exigible en caso de personas jurídicas);
- 3.- Que, al menos el setenta por ciento (70%) de los activos fijos de la empresa se encuentran en la Amazonía; y
- 4.- Que la empresa no ejecuta obras fuera de la Amazonía.

[CONSIGNAR CIUDAD Y FECHA]

.....
Firma, Nombres y Apellidos del postor o Representante legal, según corresponda

Importante

Cuando se trate de consorcios, esta declaración jurada será presentada por cada uno de los integrantes del consorcio, salvo que se trate de consorcios con contabilidad independiente, en cuyo caso debe ser suscrita por el representante común, debiendo indicar su condición de consorcio con contabilidad independiente y el número de RUC del consorcio.

⁴⁷ En el artículo 1 del "Reglamento de las Disposiciones Tributarias contenidas en la Ley de Promoción de la Inversión en la Amazonía" se define como "empresa" a las "Personas naturales, sociedades conyugales, sucesiones indivisas y personas consideradas jurídicas por la Ley del Impuesto a la Renta, generadoras de rentas de tercera categoría, ubicadas en la Amazonía. Las sociedades conyugales son aquellas que ejerzan la opción prevista en el Artículo 16 de la Ley del Impuesto a la Renta."

Importante para la Entidad

En el caso de contratación de obras que se ejecuten fuera de las provincias de Lima y Callao, cuyo valor referencial del procedimiento de selección o de algún ítem no supere los novecientos mil Soles (S/. 900,000.00) debe considerarse el siguiente anexo:

Esta nota deberá ser eliminada una vez culminada la elaboración de las bases.

ANEXO N° 8

SOLICITUD DE BONIFICACIÓN DEL DIEZ POR CIENTO (10%) POR OBRAS EJECUTADAS FUERA DE LA PROVINCIA DE LIMA Y CALLAO (DE SER EL CASO, SOLO PRESENTAR ESTA SOLICITUD EN EL ÍTEM [INCLUIR EN CASO CORRESPONDA, EN PROCEDIMIENTOS POR RELACIÓN DE ÍTEMS, CONSIGNANDO EL N° DEL ÍTEM O ÍTEMS CUYO VALOR REFERENCIAL NO SUPERA LOS NOVECIENTOS MIL SOLES (S/ 900,000.00)])

Señores

[CONSIGNAR ÓRGANO ENCARGADO DE LAS CONTRATACIONES O COMITÉ DE SELECCIÓN, SEGÚN CORRESPONDA]

ADJUDICACIÓN SIMPLIFICADA N° [CONSIGNAR NOMENCLATURA DEL PROCEDIMIENTO] Presente.-

Mediante el presente el suscrito, postor y/o Representante Legal de [CONSIGNAR EN CASO DE SER PERSONA JURIDICA], solicito la asignación de la bonificación del diez por ciento (10%) sobre el puntaje total en [CONSIGNAR EL ÍTEM O ÍTEMS, SEGÚN CORRESPONDA, EN LOS QUE SE SOLICITA LA BONIFICACIÓN] debido a que el domicilio de mi representada se encuentra ubicado en la provincia o provincia colindante donde se ejecuta la obra.

[CONSIGNAR CIUDAD Y FECHA]

.....
Firma, Nombres y Apellidos del postor o Representante legal, según corresponda

Importante

- *Para asignar la bonificación, el órgano encargado de las contrataciones o comité de selección, según corresponda, verifica el domicilio consignado por el postor en el Registro Nacional de Proveedores (RNP).*
- *Para que el postor pueda acceder a la bonificación, debe cumplir con las condiciones establecidas en el literal f) del artículo 50 del Reglamento.*

Importante

Cuando se trate de consorcios, la declaración jurada es la siguiente:

ANEXO N° 8

SOLICITUD DE BONIFICACIÓN DEL DIEZ POR CIENTO (10%) POR OBRAS EJECUTADAS FUERA DE LA PROVINCIA DE LIMA Y CALLAO (DE SER EL CASO, SOLO PRESENTAR ESTA SOLICITUD EN EL ÍTEM [INCLUIR EN CASO CORRESPONDA, EN PROCEDIMIENTOS POR RELACIÓN DE ÍTEMS, CONSIGNANDO EL N° DEL ÍTEM O ÍTEMS CUYO VALOR REFERENCIAL NO SUPERA LOS NOVECIENTOS MIL SOLES (S/ 900,000.00)])

Señores

[CONSIGNAR ÓRGANO ENCARGADO DE LAS CONTRATACIONES O COMITÉ DE SELECCIÓN, SEGÚN CORRESPONDA]

ADJUDICACIÓN SIMPLIFICADA N° [CONSIGNAR NOMENCLATURA DEL PROCEDIMIENTO]

Presente.-

Mediante el presente el que se suscribe, [.....], representante común del consorcio [CONSIGNAR EL NOMBRE DEL CONSORCIO], solicito la asignación de la bonificación del diez por ciento (10%) sobre el puntaje total en [CONSIGNAR EL ÍTEM O ÍTEMS, SEGÚN CORRESPONDA, EN LOS QUE SE SOLICITA LA BONIFICACIÓN] debido a que los domicilios de todos los integrantes del consorcio se encuentran ubicados en la provincia o provincias colindantes donde se ejecuta la obra.

[CONSIGNAR CIUDAD Y FECHA]

.....
**Firma, Nombres y Apellidos del representante
común del consorcio**

Importante

- Para asignar la bonificación, el órgano encargado de las contrataciones o comité de selección, según corresponda, verifica el domicilio consignado de los integrantes del consorcio, en el Registro Nacional de Proveedores (RNP).*
- Para que un consorcio pueda acceder a la bonificación, cada uno de sus integrantes debe cumplir con las condiciones establecidas en el literal f) del artículo 50 del Reglamento.*

ANEXO N° 9

DECLARACIÓN JURADA (NUMERAL 49.4 DEL ARTÍCULO 49 DEL REGLAMENTO)

Señores

[CONSIGNAR ÓRGANO ENCARGADO DE LAS CONTRATACIONES O COMITÉ DE SELECCIÓN, SEGÚN CORRESPONDA]

ADJUDICACIÓN SIMPLIFICADA N° [CONSIGNAR NOMENCLATURA DEL PROCEDIMIENTO]

Presente.-

Mediante el presente el suscrito, postor y/o Representante Legal de **[CONSIGNAR EN CASO DE SER PERSONA JURÍDICA]**, declaro que la experiencia que acredito de la empresa **[CONSIGNAR LA DENOMINACIÓN DE LA PERSONA JURÍDICA]** como consecuencia de una reorganización societaria, no se encuentra en el supuesto establecido en el numeral 49.4 del artículo 49 del Reglamento.

[CONSIGNAR CIUDAD Y FECHA]

.....
**Firma, Nombres y Apellidos del postor o
Representante legal, según corresponda**

Importante

A efectos de cautelar la veracidad de esta declaración, el postor puede verificar la información de la Relación de Proveedores Sancionados por el Tribunal de Contrataciones del Estado con Sanción Vigente en <http://portal.osce.gob.pe/mp/content/relación-de-proveedores-sancionados>.

También le asiste dicha facultad al órgano encargado de las contrataciones o al órgano de la Entidad al que se le haya asignado la función de verificación de la oferta presentada por el postor ganador de la buena pro.

ANEXO N° 10

EXPERIENCIA DEL POSTOR EN LA ESPECIALIDAD

Señores

[CONSIGNAR ÓRGANO ENCARGADO DE LAS CONTRATACIONES O COMITÉ DE SELECCIÓN, SEGÚN CORRESPONDA]

ADJUDICACIÓN SIMPLIFICADA N° [CONSIGNAR NOMENCLATURA DEL PROCEDIMIENTO]

Presente.-

Mediante el presente, el suscrito detalla lo siguiente como EXPERIENCIA EN OBRAS SIMILARES:

| Nº | CLIENTE | OBJETO DEL CONTRATO | Nº CONTRATO | FECHA DEL CONTRATO ⁴⁸ | FECHA DE RECEPCIÓN DE LA OBRA | EXPERIENCIA PROVENIENTE ⁴⁹ DE: | MONEDA | IMPORTE ⁵⁰ | TIPO DE CAMBIO VENTA ⁵¹ | MONTO FACTURADO ACUMULADO ⁵² |
|----|---------|---------------------|-------------|----------------------------------|-------------------------------|---|--------|-----------------------|------------------------------------|---|
| 1 | | | | | | | | | | |
| 2 | | | | | | | | | | |
| 3 | | | | | | | | | | |
| 4 | | | | | | | | | | |
| 5 | | | | | | | | | | |

⁴⁸ Se refiere a la fecha de suscripción del contrato.

⁴⁹ Si el titular de la experiencia no es el postor, consignar si dicha experiencia corresponde a la matriz en caso que el postor sea sucursal, o fue transmitida por reorganización societaria, debiendo acompañar la documentación sustentatoria correspondiente. Al respecto, según la Opinión N° 216-2017/DTN “Considerando que la sociedad matriz y la sucursal constituyen la misma persona jurídica, la sucursal puede acreditar como suya la experiencia de su matriz”. Del mismo modo, según lo previsto en la Opinión N° 010-2013/DTN, “... en una operación de reorganización societaria que comprende tanto una fusión como una escisión, la sociedad resultante podrá acreditar como suya la experiencia de la sociedad incorporada o absorbida, que se extingue producto de la fusión; asimismo, si en virtud de la escisión se transfiere un bloque patrimonial consistente en una línea de negocio completa, la sociedad resultante podrá acreditar como suya la experiencia de la sociedad escindida, correspondiente a la línea de negocio transmitida. De esta manera, la sociedad resultante podrá emplear la experiencia transmitida, como consecuencia de la reorganización societaria antes descrita, en los futuros procesos de selección en los que participe”.

⁵⁰ Se refiere al monto del contrato ejecutado incluido adicionales y reducciones, de ser el caso.

⁵¹ El tipo de cambio venta debe corresponder al publicado por la SBS correspondiente a la fecha de suscripción del contrato.

⁵² Consignar en la moneda establecida para el valor referencial.

[CONSIGNAR NOMBRE DE LA ENTIDAD]
[CONSIGNAR NOMENCLATURA DEL PROCEDIMIENTO]

| Nº | CLIENTE | OBJETO DEL CONTRATO | Nº CONTRATO | FECHA DEL CONTRATO ⁴⁸ | FECHA DE RECEPCIÓN DE LA OBRA | EXPERIENCIA PROVENIENTE ⁴⁹ DE: | MONEDA | IMPORTE ⁵⁰ | TIPO DE CAMBIO VENTA ⁵¹ | MONTO FACTURADO ACUMULADO ⁵² |
|-------|---------|---------------------|-------------|----------------------------------|-------------------------------|---|--------|-----------------------|------------------------------------|---|
| 6 | | | | | | | | | | |
| 7 | | | | | | | | | | |
| 8 | | | | | | | | | | |
| 9 | | | | | | | | | | |
| 10 | | | | | | | | | | |
| TOTAL | | | | | | | | | | |

[CONSIGNAR CIUDAD Y FECHA]

.....
Firma, Nombres y Apellidos del postor o
Representante legal o común, según corresponda

ANEXO Nº 11

SOLICITUD DE BONIFICACIÓN DEL CINCO POR CIENTO (5%) POR TENER LA CONDICIÓN DE MICRO Y PEQUEÑA EMPRESA

Señores

[CONSIGNAR ÓRGANO ENCARGADO DE LAS CONTRATACIONES O COMITÉ DE SELECCIÓN, SEGÚN CORRESPONDA]

ADJUDICACIÓN SIMPLIFICADA Nº [CONSIGNAR NOMENCLATURA DEL PROCEDIMIENTO]

Presente.-

Mediante el presente el suscrito, postor y/o Representante legal de [CONSIGNAR EN CASO DE SER PERSONA JURÍDICA], solicito la asignación de la bonificación del cinco por ciento (5%) sobre el puntaje total obtenido, debido a que mi representada cuenta con la condición de micro y pequeña empresa.

[CONSIGNAR CIUDAD Y FECHA]

.....
**Firma, Nombres y Apellidos del postor o
Representante legal o común, según corresponda**

Importante

- *Para asignar la bonificación, el órgano encargado de las contrataciones o comité de selección, según corresponda, verifica la página web del Ministerio de Trabajo y Promoción del Empleo en la sección consulta de empresas acreditadas en el REMYPE en el link <http://www2.trabajo.gob.pe/servicios-en-linea-2-2/>.*
- *Para que un consorcio pueda acceder a la bonificación, cada uno de sus integrantes debe cumplir con la condición de micro y pequeña empresa.*

ANEXO Nº 12

AUTORIZACIÓN DE NOTIFICACIÓN DE LA DECISIÓN DE LA ENTIDAD SOBRE LA SOLICITUD DE AMPLIACIÓN DE PLAZO MEDIANTE MEDIOS ELECTRÓNICOS DE COMUNICACIÓN

(DOCUMENTO A PRESENTAR EN EL PERFECCIONAMIENTO DEL CONTRATO)

Señores

[CONSIGNAR ÓRGANO ENCARGADO DE LAS CONTRATACIONES O COMITÉ DE SELECCIÓN,
SEGÚN CORRESPONDA]

ADJUDICACIÓN SIMPLIFICADA Nº [CONSIGNAR NOMENCLATURA DEL PROCEDIMIENTO]

Presente.-

El que se suscribe, [.....], postor adjudicado y/o Representante Legal de [CONSIGNAR EN CASO DE SER PERSONA JURÍDICA], identificado con [CONSIGNAR TIPO DE DOCUMENTO DE IDENTIDAD] Nº [CONSIGNAR NÚMERO DE DOCUMENTO DE IDENTIDAD], autorizo que durante la ejecución del contrato se me notifique al correo electrónico [INDICAR EL CORREO ELECTRÓNICO] lo siguiente:

- ✓ Notificación de la decisión de la Entidad respecto a la solicitud de ampliación de plazo.

[CONSIGNAR CIUDAD Y FECHA]

.....
**Firma, Nombres y Apellidos del postor o
Representante legal o común, según
corresponda**

Importante

La notificación de la decisión de la Entidad respecto a la solicitud de ampliación de plazo se efectúa por medios electrónicos de comunicación, siempre que se cuente con la autorización correspondiente y sea posible obtener un acuse de recibo a través del mecanismo utilizado.