

BASES ESTÁNDAR DE ADJUDICACIÓN SIMPLIFICADA PARA LA CONTRATACIÓN DE LA Ejecución de Obras

Aprobado mediante Directiva N°001-2019-OSCE/CD



SUB DIRECCIÓN DE NORMATIVIDAD – DIRECCIÓN TÉCNICO NORMATIVA
ORGANISMO SUPERVISOR DE LAS CONTRATACIONES DEL ESTADO - OSCE

SIMBOLOGÍA UTILIZADA:

N°	Símbolo	Descripción
1	[ABC] / [.....]	La información solicitada dentro de los corchetes sombreados debe ser completada por la Entidad durante la elaboración de las bases.
2	[ABC] / [.....]	Es una indicación, o información que deberá ser completada por la Entidad con posterioridad al otorgamiento de la buena pro para el caso específico de la elaboración de la PROFORMA DEL CONTRATO; o por los proveedores, en el caso de los ANEXOS de la oferta.
3	<div>Importante</div> <ul style="list-style-type: none"> • Abc 	Se refiere a consideraciones importantes a tener en cuenta por el órgano encargado de las contrataciones o comité de selección, según corresponda, y por los proveedores.
4	<div>Advertencia</div> <ul style="list-style-type: none"> • Abc 	Se refiere a advertencias a tener en cuenta por el órgano encargado de las contrataciones o comité de selección, según corresponda, y por los proveedores.
5	<div>Importante para la Entidad</div> <ul style="list-style-type: none"> • Xyz 	Se refiere a consideraciones importantes a tener en cuenta por el órgano encargado de las contrataciones o comité de selección, según corresponda, y deben ser eliminadas una vez culminada la elaboración de las bases.

CARACTERÍSTICAS DEL DOCUMENTO:

Las bases estándar deben ser elaboradas en formato WORD, y deben tener las siguientes características:

N°	Características	Parámetros
1	Márgenes	Superior : 2.5 cm Inferior: 2.5 cm Izquierda: 2.5 cm Derecha: 2.5 cm
2	Fuente	Arial
3	Estilo de Fuente	Normal: Para el contenido en general Cursiva: Para el encabezado y pie de página Para las Consideraciones importantes (Ítem 3 del cuadro anterior)
4	Color de Fuente	Automático: Para el contenido en general Azul : Para las Consideraciones importantes (Ítem 3 del cuadro anterior)
5	Tamaño de Letra	16 : Para las dos primeras hojas de las Secciones General y Específica 11 : Para el nombre de los Capítulos. 10 : Para el cuerpo del documento en general 9 : Para el encabezado y pie de página Para el contenido de los cuadros, pudiendo variar, según la necesidad 8 : Para las Notas al pie
6	Alineación	Justificada: Para el contenido en general y notas al pie. Centrada : Para la primera página, los títulos de las Secciones y nombres de los Capítulos)
7	Interlineado	Sencillo
8	Espaciado	Anterior : 0 Posterior : 0
9	Subrayado	Para los nombres de las Secciones y para resaltar o hacer hincapié en algún concepto

INSTRUCCIONES DE USO:

- Una vez registrada la información solicitada dentro de los corchetes sombreados en gris, el texto deberá quedar en letra tamaño 10, con estilo normal, sin formato de negrita y sin sombread.
- La nota **IMPORTANTE** no puede ser modificada ni eliminada en la Sección General. En el caso de la Sección Específica debe seguirse la instrucción que se indica en dicha nota.

Elaboradas en enero de 2019

Modificadas en marzo 2019, junio 2019, diciembre 2019, julio 2020, julio y diciembre de 2021



BASES ESTÁNDAR DE ADJUDICACIÓN SIMPLIFICADA PARA LA CONTRATACIÓN DE LA EJECUCIÓN DE OBRAS¹

**ADJUDICACIÓN SIMPLIFICADA N°
001-2024-MDSJU/CS**

SEGUNDA CONVOCATORIA

BASES INTEGRADAS

CONTRATACIÓN DE LA EJECUCIÓN DE LA OBRA

**“CREACION DEL SERVICIOS DE ESPACIOS PÚBLICOS
URBANOS EN EL CENTRO POBLADO DE SAN JOSE DE
USHUA CON LA CONSTRUCCION DE UN PARQUE
INFANTIL, DISTRITO DE SAN JOSE DE USHUA DE LA
PROVINCIA DE PAUCAR DEL SARA SARA DEL
DEPARTAMENTO DE AYACUCHO” con CUI N° 2619376**

COMITÉ DE SELECCIÓN

SAN JOSÉ DE USHUA - 2024

¹ Estas bases se utilizarán para la contratación de la ejecución de obras. Para tal efecto, se deberá tener en cuenta la siguiente definición:

Obra: Construcción, reconstrucción, remodelación, mejoramiento, demolición, renovación, ampliación y habilitación de bienes inmuebles, tales como edificaciones, estructuras, excavaciones, perforaciones, carreteras, puentes, entre otros, que requieren dirección técnica, expediente técnico, mano de obra, materiales y/o equipos.

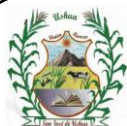

DEBER DE COLABORACIÓN

La Entidad y todo proveedor que se someta a las presentes Bases, sea como participante, postor y/o contratista, deben conducir su actuación conforme a los principios previstos en la Ley de Contrataciones del Estado.

En este contexto, se encuentran obligados a prestar su colaboración al OSCE y a la Secretaría Técnica de la Comisión de Defensa de la Libre Competencia del INDECOPI, en todo momento según corresponda a sus competencias, a fin de comunicar presuntos casos de fraude, colusión y corrupción por parte de los funcionarios y servidores de la Entidad, así como los proveedores y demás actores que participan en el proceso de contratación.

De igual forma, deben poner en conocimiento del OSCE y a la Secretaría Técnica de la Comisión de Defensa de la Libre Competencia del INDECOPI los indicios de conductas anticompetitivas que se presenten durante el proceso de contratación, en los términos del Decreto Legislativo N° 1034, "Ley de Represión de Conductas Anticompetitivas", o norma que la sustituya, así como las demás normas de la materia.

La Entidad y todo proveedor que se someta a las presentes Bases, sea como participante, postor y/o contratista del proceso de contratación deben permitir al OSCE o a la Secretaría Técnica de la Comisión de Defensa de la Libre Competencia del INDECOPI el acceso a la información referida a las contrataciones del Estado que sea requerida, prestar testimonio o absolución de posiciones que se requieran, entre otras formas de colaboración.



SECCIÓN GENERAL

DISPOSICIONES COMUNES DEL PROCEDIMIENTO DE SELECCIÓN

(ESTA SECCIÓN NO DEBE SER MODIFICADA EN NINGÚN EXTREMO, BAJO SANCIÓN DE NULIDAD)

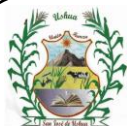

MUNICIPALIDAD DISTRITAL DE SAN JOSÉ DE USHUA ADJUDICACIÓN SIMPLIFICADA N° 001-2024-MDSJU – SEGUNDA CONVOCATORIA

CAPÍTULO I ETAPAS DEL PROCEDIMIENTO DE SELECCIÓN

1.1. REFERENCIAS

Cuando en el presente documento se mencione la palabra Ley, se entiende que se está haciendo referencia a la Ley N° 30225, Ley de Contrataciones del Estado, y cuando se mencione la palabra Reglamento, se entiende que se está haciendo referencia al Reglamento de la Ley de Contrataciones del Estado aprobado por Decreto Supremo N° 344-2018-EF.

Las referidas normas incluyen sus respectivas modificaciones, de ser el caso.

1.2. CONVOCATORIA

Se realiza a través de su publicación en el SEACE de conformidad con lo señalado en el artículo 54 del Reglamento, en la fecha señalada en el calendario del procedimiento de selección, debiendo adjuntar las bases.

1.3. REGISTRO DE PARTICIPANTES

El registro de participantes se realiza conforme al artículo 55 del Reglamento. En el caso de un consorcio, basta que se registre uno (1) de sus integrantes.

Importante

- *Para registrarse como participante en un procedimiento de selección convocado por las Entidades del Estado Peruano, es necesario que los proveedores cuenten con inscripción vigente y estar habilitados ante el Registro Nacional de Proveedores (RNP) que administra el Organismo Supervisor de las Contrataciones del Estado (OSCE). Para obtener mayor información, se puede ingresar a la siguiente dirección electrónica: www.mpgob.pe.*
- *Los proveedores que deseen registrar su participación deben ingresar al SEACE utilizando su Certificado SEACE (usuario y contraseña). Asimismo, deben observar las instrucciones señaladas en el documento de orientación "Guía para el registro de participantes electrónico" publicado en <https://www2.seace.gob.pe/>.*
- *En caso los proveedores no cuenten con inscripción vigente en el RNP y/o se encuentren inhabilitados o suspendidos para ser participantes, postores y/o contratistas, el SEACE restringirá su registro, quedando a potestad de estos intentar nuevamente registrar su participación en el procedimiento de selección en cualquier otro momento, dentro del plazo establecido para dicha etapa, siempre que haya obtenido la vigencia de su inscripción o quedado sin efecto la sanción que le impuso el Tribunal de Contrataciones del Estado.*

1.4. FORMULACIÓN DE CONSULTAS Y OBSERVACIONES A LAS BASES

La formulación de consultas y observaciones a las bases se efectúa de conformidad con lo establecido en los numerales 72.1 y 72.2 del artículo 72 del Reglamento, así como el literal a) del artículo 89 del Reglamento.

1.5. ABSOLUCIÓN DE CONSULTAS, OBSERVACIONES E INTEGRACIÓN DE BASES

La absolución de consultas, observaciones e integración de las bases se realizan conforme a las disposiciones previstas en el numeral 72.4 y el literal a) del artículo 89 del Reglamento.



MUNICIPALIDAD DISTRITAL DE SAN JOSÉ DE USHUA

ADJUDICACIÓN SIMPLIFICADA N° 001-2024-MDSJU – SEGUNDA CONVOCATORIA

Importante

- *No se absolverán consultas y observaciones a las bases que se presenten en forma física.*
- *Cuando exista divergencia entre lo indicado en el pliego de absolución de consultas y observaciones y la integración de bases, prevalece lo absuelto en el referido pliego; sin perjuicio, del deslinde de responsabilidades correspondiente.*

1.6. FORMA DE PRESENTACIÓN DE OFERTAS

Las ofertas se presentan conforme lo establecido en el artículo 59 y en el artículo 90 del Reglamento.

Las declaraciones juradas, formatos o formularios previstos en las bases que conforman la oferta deben estar debidamente firmados por el postor (firma manuscrita o digital, según la Ley N° 27269, Ley de Firmas y Certificados Digitales²). Los demás documentos deben ser visados por el postor. En el caso de persona jurídica, por su representante legal, apoderado o mandatario designado para dicho fin y, en el caso de persona natural, por este o su apoderado. No se acepta el pegado de la imagen de una firma o visto. Las ofertas se presentan foliadas.

Importante

- *Los formularios electrónicos que se encuentran en el SEACE y que los proveedores deben llenar para presentar sus ofertas, tienen carácter de declaración jurada.*
- *En caso la información contenida en los documentos escaneados que conforman la oferta no coincida con lo declarado a través del SEACE, prevalece la información declarada en los documentos escaneados.*
- *No se tomarán en cuenta las ofertas que se presenten en físico a la Entidad.*

1.7. PRESENTACIÓN Y APERTURA DE OFERTAS

El participante presentará su oferta de manera electrónica a través del SEACE, desde las 00:01 horas hasta las 23:59 horas del día establecido para el efecto en el cronograma del procedimiento; adjuntando el archivo digitalizado que contenga los documentos que conforman la oferta de acuerdo a lo requerido en las bases.

El participante debe verificar antes de su envío, bajo su responsabilidad, que el archivo pueda ser descargado y su contenido sea legible.

Importante

Los integrantes de un consorcio no pueden presentar ofertas individuales ni conformar más de un consorcio en un procedimiento de selección, o en un determinado ítem cuando se trate de procedimientos de selección según relación de ítems.

En la apertura electrónica de la oferta, el órgano encargado de las contrataciones o comité de selección, según corresponda, verifica la presentación de lo exigido en la sección específica de las bases de conformidad con el numeral 73.2 del artículo 73 del Reglamento. De no cumplir con lo requerido, la oferta se considera no admitida.

2 Para mayor información sobre la normativa de firmas y certificados digitales ingresar a: <https://www.indecopi.gob.pe/web/firmas-digitales/firmar-y-certificados-digitales>



MUNICIPALIDAD DISTRITAL DE SAN JOSÉ DE USHUA ADJUDICACIÓN SIMPLIFICADA Nº 001-2024-MDSJU – SEGUNDA CONVOCATORA

Asimismo, el órgano encargado de las contrataciones o comité de selección, según corresponda, declara no admitidas las ofertas que se encuentran por debajo del noventa por ciento (90%) del valor referencial o que excedan en más del diez por ciento (10%) del valor referencial.

1.8. EVALUACIÓN DE LAS OFERTAS

La evaluación consiste en la aplicación de los factores de evaluación previstos en el Capítulo IV de la sección específica de las bases a las ofertas admitidas, con el objeto de determinar la oferta con el mejor puntaje y el orden de prelación de las ofertas.

Para determinar la oferta con el mejor puntaje, se toma en cuenta lo indicado en el numeral 74.2 del artículo 74 del Reglamento.

En el supuesto de que dos (2) o más ofertas empaten, la determinación del orden de prelación de las ofertas empatadas se efectúa siguiendo estrictamente el orden establecido en el numeral 91.1 del artículo 91 del Reglamento.

El desempate mediante sorteo se realiza de manera electrónica a través del SEACE.

Importante

En el caso de contratación de obras que se ejecuten fuera de la provincia de Lima y Callao, cuyo valor referencial no supere los novecientos mil Soles (S/ 900,000.00), a solicitud del postor se asigna una bonificación equivalente al diez por ciento (10%) sobre el puntaje total obtenido por los postores con domicilio en la provincia donde se ejecuta la obra, o en las provincias colindantes, sean o no pertenecientes al mismo departamento o región. El domicilio es el consignado en la constancia de inscripción ante el RNP3. Lo mismo aplica en el caso de procedimientos de selección por relación de ítems, cuando algún ítem no supera el monto señalado anteriormente.

1.9. CALIFICACIÓN DE OFERTAS

Luego de culminada la evaluación, el órgano encargado de las contrataciones o comité de selección, según corresponda califica a los postores que obtuvieron el primer, segundo, tercer y cuarto lugar, según el orden de prelación, verificando que cumplan con los requisitos de calificación detallados en el numeral 3.2 del Capítulo III de la sección específica de las bases. La oferta del postor que no cumpla con los requisitos de calificación es descalificada.

Si alguno de los cuatro (4) postores no cumple con los requisitos de calificación, se aplica lo establecido en los numerales 75.2 y 75.3 del artículo 75 del Reglamento.

1.10. SUBSANACIÓN DE LAS OFERTAS

La subsanación de las ofertas se sujeta a lo establecido en el artículo 60 del Reglamento. La corrección aritmética a la que hace referencia el numeral 60.4 de dicho artículo procede para la ejecución de obras a suma alzada.

El plazo que se otorgue para la subsanación no puede ser inferior a un (1) día hábil.

3 La constancia de inscripción electrónica se visualizará en el portal web del Registro Nacional de Proveedores: www.mpp.gob.pe



MUNICIPALIDAD DISTRITAL DE SAN JOSÉ DE USHUA

ADJUDICACIÓN SIMPLIFICADA Nº 001-2024-MDSJU – SEGUNDA CONVOCATORIA

La solicitud de subsanación se realiza de manera electrónica a través del SEACE y será remitida al correo electrónico consignado por el postor al momento de realizar su inscripción en el RNP, siendo su responsabilidad el permanente seguimiento de las notificaciones a dicho correo. La notificación de la solicitud se entiende efectuada el día de su envío al correo electrónico.

La presentación de las subsanaciones se realiza a través del SEACE. No se tomará en cuenta la subsanación que se presente en físico a la Entidad.

1.11. RECHAZO DE LAS OFERTAS

Previo al otorgamiento de la buena pro, el órgano encargado de las contrataciones o comité de selección, según corresponda, revisa las ofertas económicas que cumplen los requisitos de calificación, de conformidad con lo establecido para el rechazo de ofertas, previsto en los numerales 68.5 y 68.6 del artículo 68 del Reglamento, de ser el caso.

De rechazarse alguna de las ofertas calificadas, el órgano encargado de las contrataciones o comité de selección, según corresponda, revisa el cumplimiento de los requisitos de calificación de los postores que siguen en el orden de prelación, en caso las hubiere.

1.12. OTORGAMIENTO DE LA BUENA PRO

Definida la oferta ganadora, el órgano encargado de las contrataciones o comité de selección, según corresponda, otorga la buena pro, mediante su publicación en el SEACE, incluyendo el cuadro comparativo y las actas debidamente motivadas de los resultados de la admisión, no admisión, evaluación, calificación, descalificación y el otorgamiento de la buena pro.

1.13. CONSENTIMIENTO DE LA BUENA PRO

Cuando se hayan presentado dos (2) o más ofertas, el consentimiento de la buena pro se produce a los cinco (5) días hábiles siguientes de la notificación de su otorgamiento, sin que los postores hayan ejercido el derecho de interponer el recurso de apelación.

En caso que se haya presentado una sola oferta, el consentimiento de la buena pro se produce el mismo día de la notificación de su otorgamiento.

El consentimiento del otorgamiento de la buena pro se publica en el SEACE al día hábil siguiente de producido.

Importante

Una vez consentido el otorgamiento de la buena pro, el órgano encargado de las contrataciones o el órgano de la Entidad al que se haya asignado tal función realiza la verificación de la oferta presentada por el postor ganador de la buena pro conforme lo establecido en el numeral 64.6 del artículo 64 del Reglamento.



CAPÍTULO II SOLUCIÓN DE CONTROVERSIAS DURANTE EL PROCEDIMIENTO DE SELECCIÓN

2.1. RECURSO DE APELACIÓN

A través del recurso de apelación se pueden impugnar los actos dictados durante el desarrollo del procedimiento de selección hasta antes del perfeccionamiento del contrato.

El recurso de apelación se presenta ante la Entidad convocante, y es conocido y resuelto por su Titular, cuando el valor referencial sea igual o menor a cincuenta (50) UIT. Cuando el valor referencial sea mayor a dicho monto, el recurso de apelación se presenta ante y es resuelto por el Tribunal de Contrataciones del Estado.

En los procedimientos de selección según relación de ítems, el valor referencial total del procedimiento determina ante quién se presenta el recurso de apelación.

Los actos que declaren la nulidad de oficio, la cancelación del procedimiento de selección y otros actos emitidos por el Titular de la Entidad que afecten la continuidad de este, se impugnan ante el Tribunal de Contrataciones del Estado.

Importante

- *Una vez otorgada la buena pro, el órgano encargado de las contrataciones o comité de selección, según corresponda, está en la obligación de permitir el acceso de los participantes y postores al expediente de contratación, salvo la información calificada como secreta, confidencial o reservada por la normativa de la materia, a más tardar dentro del día siguiente de haberse solicitado por escrito.*

Luego de otorgada la buena pro no se da a conocer las ofertas cuyos requisitos de calificación no fueron analizados y revisados por el órgano encargado de las contrataciones o comité de selección, según corresponda.

- *A efectos de recoger la información de su interés, los postores pueden valerse de distintos medios, tales como: (i) la lectura y/o toma de apuntes, (ii) la captura y almacenamiento de imágenes, e incluso (iii) pueden solicitar copia de la documentación obrante en el expediente, siendo que, en este último caso, la Entidad deberá entregar dicha documentación en el menor tiempo posible, previo pago por tal concepto.*
- *El recurso de apelación se presenta ante la Mesa de Partes del Tribunal o ante las oficinas desconcentradas del OSCE o en la Unidad de Trámite Documentario de la Entidad, según corresponda.*

2.2. PLAZOS DE INTERPOSICIÓN DEL RECURSO DE APELACIÓN

La apelación contra el otorgamiento de la buena pro o contra los actos dictados con anterioridad a ella se interpone dentro de los cinco (5) días hábiles siguientes de haberse notificado el otorgamiento de la buena pro.

La apelación contra los actos dictados con posterioridad al otorgamiento de la buena pro, contra la declaración de nulidad, cancelación y declaratoria de desierto del procedimiento, se interpone dentro de los cinco (5) días hábiles siguientes de haberse tomado conocimiento del acto que se desea impugnar.



CAPÍTULO III DEL CONTRATO

3.1. PERFECCIONAMIENTO DEL CONTRATO

Los plazos y el procedimiento para perfeccionar el contrato se realiza conforme a lo indicado en el artículo 141 del Reglamento.

Para perfeccionar el contrato, el postor ganador de la buena pro debe presentar los documentos señalados en los artículos 139 y 175 del Reglamento, así como los previstos en la sección específica de las bases.

3.2. GARANTÍAS

Las garantías que deben otorgar los postores y/o contratistas, según corresponda, son las de fiel cumplimiento del contrato y por los adelantos.

3.2.1. GARANTÍA DE FIEL CUMPLIMIENTO

Como requisito indispensable para perfeccionar el contrato, el postor ganador debe entregar a la Entidad la garantía de fiel cumplimiento del mismo por una suma equivalente al diez por ciento (10%) del monto del contrato original. Esta se mantiene vigente hasta el consentimiento de la liquidación final.

Importante

En los contratos de ejecución de obras que celebren las Entidades con las micro y pequeñas empresas, estas últimas pueden otorgar como garantía de fiel cumplimiento el diez por ciento (10%) del monto del contrato original, porcentaje que es retenido por la Entidad durante la primera mitad del número total de pagos a realizarse, de forma prorrateada en cada pago, con cargo a ser devuelto a la finalización del mismo, conforme lo establece el artículo 149 del Reglamento, siempre que:

- a) El procedimiento de selección original del cual derive el contrato a suscribirse sea una Adjudicación Simplificada.*
- b) El plazo de ejecución de la obra sea igual o mayor a sesenta (60) días calendario; y,*
- c) El pago a favor del contratista considere, al menos, dos (2) valorizaciones periódicas, en función del avance de obra.*

3.2.2. GARANTÍA DE FIEL CUMPLIMIENTO POR PRESTACIONES ACCESORIAS

En las contrataciones que conllevan la ejecución de prestaciones accesorias, tales como mantenimiento, reparación o actividades afines, se otorga una garantía adicional por una suma equivalente al diez por ciento (10%) del monto del contrato de la prestación accesorio, la misma que debe ser renovada periódicamente hasta el cumplimiento total de las obligaciones garantizadas.

3.2.3. GARANTÍA POR ADELANTO

En caso se haya previsto en la sección específica de las bases la entrega de adelantos, el contratista debe presentar una garantía emitida por idéntico monto conforme a lo estipulado en el artículo 153 del Reglamento.

3.3. REQUISITOS DE LAS GARANTÍAS

Las garantías que se presenten deben ser incondicionales, solidarias, irrevocables y de realización automática en el país, al solo requerimiento de la Entidad. Asimismo, deben ser emitidas por empresas que se encuentren bajo la supervisión directa de la

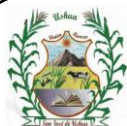

MUNICIPALIDAD DISTRITAL DE SAN JOSÉ DE USHUA ADJUDICACIÓN SIMPLIFICADA Nº 001-2024-MDSJU – SEGUNDA CONVOCATORA

Superintendencia de Banca, Seguros y Administradoras Privadas de Fondos de Pensiones, y que cuenten con clasificación de riesgo B o superior. Asimismo, deben estar autorizadas para emitir garantías; o estar consideradas en la última lista de bancos extranjeros de primera categoría que periódicamente publica el Banco Central de Reserva del Perú.

Importante

Corresponde a la Entidad verificar que las garantías presentadas por el postor ganador de la buena pro y/o contratista cumplan con los requisitos y condiciones necesarios para su aceptación y eventual ejecución; sin perjuicio de la determinación de las responsabilidades funcionales que correspondan.

Advertencia

Los funcionarios de las Entidades no deben aceptar garantías emitidas bajo condiciones distintas a las establecidas en el presente numeral, debiendo tener en cuenta lo siguiente:

- 1. La clasificadora de riesgo que asigna la clasificación a la empresa que emite la garantía debe encontrarse listada en el portal web de la SBS (<http://www.sbs.gob.pe/sistema-financiero/clasificadoras-de-riesgo>).*
- 2. Se debe identificar en la página web de la clasificadora de riesgo respectiva, cuál es la clasificación vigente de la empresa que emite la garantía, considerando la vigencia a la fecha de emisión de la garantía.*
- 3. Para fines de lo establecido en el artículo 148 del Reglamento, la clasificación de riesgo B, incluye las clasificaciones B+ y B.*
- 4. Si la empresa que otorga la garantía cuenta con más de una clasificación de riesgo emitida por distintas empresas listadas en el portal web de la SBS, bastará que en una de ellas cumpla con la clasificación mínima establecida en el Reglamento.*

En caso exista alguna duda sobre la clasificación de riesgo asignada a la empresa emisora de la garantía, se deberá consultar a la clasificadora de riesgos respectiva.

De otro lado, además de cumplir con el requisito referido a la clasificación de riesgo, a efectos de verificar si la empresa emisora se encuentra autorizada por la SBS para emitir garantías, debe revisarse el portal web de dicha Entidad (<http://www.sbs.gob.pe/sistema-financiero/relacion-de-empresas-que-se-encuentran-autorizadas-a-emitir-cartas-fianza>).

Los funcionarios competentes deben verificar la autenticidad de la garantía a través de los mecanismos establecidos (consulta web, teléfono u otros) por la empresa emisora.

3.4. EJECUCIÓN DE GARANTÍAS

La Entidad puede solicitar la ejecución de las garantías conforme a los supuestos contemplados en el artículo 155 del Reglamento.

3.5. ADELANTOS

La Entidad puede establecer la entrega de adelantos directos y adelantos para materiales o insumos, de conformidad con el artículo 180 del Reglamento, siempre que ello haya sido previsto en la sección específica de las bases.

3.6. VALORIZACIONES

Las valorizaciones son la cuantificación económica de un avance físico en la ejecución de la obra, realizada en un período determinado, tienen el carácter de pagos a cuenta y son elaboradas



MUNICIPALIDAD DISTRITAL DE SAN JOSÉ DE USHUA

ADJUDICACIÓN SIMPLIFICADA N° 001-2024-MDSJU – SEGUNDA CONVOCATORIA

el último día de cada período previsto en la sección específica de las bases, por el inspector o supervisor, según corresponda y el contratista.

En caso se haya suscrito contrato con un consorcio, el pago de las valorizaciones se realizará a quien se indique en el contrato de consorcio.

Advertencia

En caso de retraso en los pagos a cuenta o pago final por parte de la Entidad, salvo que se deba o caso fortuito o fuerza mayor, esta reconoce al contratista los intereses legales correspondientes, de conformidad con el artículo 39 de la Ley y los artículos 1244, 1245 y 1246 del Código Civil, debiendo repetir contra los responsables de la demora injustificada.

3.7. REAJUSTES

Los reajustes se calculan conforme lo indicado en el numeral 38.3 del artículo 38 y el artículo 195 del Reglamento.

Importante

Tanto la elaboración como la aplicación de las fórmulas polinómicas se sujetan a lo dispuesto en el Decreto Supremo N° 011-79-VC y sus modificatorias, ampliatorias y complementarias.

3.8. PENALIDADES

3.8.1. PENALIDAD POR MORA EN LA EJECUCIÓN DE LA PRESTACIÓN

En caso de retraso injustificado del contratista en la ejecución de las prestaciones objeto del contrato, la Entidad le aplica automáticamente una penalidad por mora por cada día de atraso, de conformidad con el artículo 162 del Reglamento.

3.8.2. OTRAS PENALIDADES

La Entidad puede establecer penalidades distintas a la mencionada en el numeral precedente, según lo previsto en el artículo 163 del Reglamento y lo indicado en la sección específica de las bases.

Estos dos tipos de penalidades se calculan en forma independiente y pueden alcanzar cada una un monto máximo equivalente al diez por ciento (10%) del monto del contrato vigente, o de ser el caso, del ítem que debió ejecutarse.

3.9. INCUMPLIMIENTO DEL CONTRATO

Las causales para la resolución del contrato, serán aplicadas de conformidad con el artículo 36 de la Ley y 164 del Reglamento.

3.10. DISPOSICIONES FINALES

Todos los demás aspectos del presente procedimiento no contemplados en las bases se regirán supletoriamente por la Ley y su Reglamento, así como por las disposiciones legales vigentes.



MUNICIPALIDAD DISTRITAL DE SAN JOSÉ DE USHUA
ADJUDICACIÓN SIMPLIFICADA Nº 001-2024-MDSJU – SEGUNDA CONVOCATORA



SECCIÓN ESPECÍFICA

CONDICIONES ESPECIALES DEL PROCEDIMIENTO DE SELECCIÓN

(EN ESTA SECCIÓN LA ENTIDAD DEBERÁ COMPLETAR LA INFORMACIÓN EXIGIDA, DE ACUERDO A LAS INSTRUCCIONES INDICADAS)



MUNICIPALIDAD DISTRITAL DE SAN JOSÉ DE USHUA

ADJUDICACIÓN SIMPLIFICADA Nº 001-2024-MDSJU – SEGUNDA CONVOCATORIA

CAPÍTULO I GENERALIDADES

1.1. ENTIDAD CONVOCANTE

Nombre : Municipalidad Distrital de San José de Ushua
RUC Nº : 20287583240
Domicilio legal : PLAZA PRINCIPAL S/N - San José de Ushua
Teléfono: : 978260007
Correo electrónico: : municipalidadsanjosedeshua@gmail.com

1.2. OBJETO DE LA CONVOCATORIA

El presente procedimiento de selección tiene por objeto la contratación de la **EJECUCIÓN DE LA OBRA “CREACION DEL SERVICIOS DE ESPACIOS PÚBLICOS URBANOS EN EL CENTRO POBLADO DE SAN JOSE DE USHUA CON LA CONSTRUCCION DE UN PARQUE INFANTIL, DISTRITO DE SAN JOSE DE USHUA DE LA PROVINCIA DE PAUCAR DEL SARA SARA DEL DEPARTAMENTO DE AYACUCHO”** con CUI Nº 2619376

Importante para la Entidad

- *En caso de procedimientos de selección según relación de ítems o por paquete consignar el detalle del objeto de estos.*
- *En caso de proyectos de inversión, se debe consignar la ejecución de la obra materia de la convocatoria, y no su denominación, salvo que ambas coincidan.*

Esta nota deberá ser eliminada una vez culminada la elaboración de las bases.

1.3. VALOR REFERENCIAL⁴

El valor referencial asciende a **S/. 500,772.53 (Quinientos mil setecientos setenta y dos con 53/100 soles)**, incluidos los impuestos de Ley y cualquier otro concepto que incida en el costo total de la ejecución de la obra. El valor referencial ha sido calculado al mes de: **NOVIEMBRE DEL 2023.**

Valor Referencial (VR)	Límites 5	
	Inferior	Superior
S/. 500,772.53 (Quinientos mil setecientos setenta y dos con 53/100 soles)	S/. 450,695.28 (Cuatrocientos cincuenta mil seiscientos noventa y cinco con 28/100 soles)	S/. 550.849.78 (Quinientos cincuenta mil ochocientos cuarenta y nueve con 78/100 soles)

4 El monto del valor referencial indicado en esta sección de las bases no debe diferir del monto del valor referencial consignado en la ficha del procedimiento en el SEACE. No obstante, de existir contradicción entre estos montos, primará el monto del valor referencial indicado en las bases aprobadas.

5 De acuerdo a lo señalado en el artículo 48 del Reglamento, estos límites se calculan considerando dos (2) decimales. Para ello, si el límite inferior tiene más de dos (2) decimales, se aumenta en un dígito el valor del segundo decimal; en el caso del límite superior, se considera el valor del segundo decimal sin efectuar el redondeo.



MUNICIPALIDAD DISTRITAL DE SAN JOSÉ DE USHUA

ADJUDICACIÓN SIMPLIFICADA N° 001-2024-MDSJU – SEGUNDA CONVOCATORIA

Importante

- *El precio de las ofertas no puede exceder los límites del valor referencial de conformidad con el numeral 28.2 del artículo 28 de la Ley.*

1.4. EXPEDIENTE DE CONTRATACIÓN

Documento y fecha de aprobación del expediente de contratación	:	Resolución de Gerencia N° 005-2024-GM-MDSJU. De fecha 16/02/2024
Documento y fecha de aprobación del expediente técnico	:	Resolución de Gerencia N° 031-2023-GM-MDSJU.
Documento y fecha de actualización del expediente técnico, de corresponder	:	NO CORRESPONDE
Tipo y número del procedimiento de selección que se convocó para la elaboración del expediente técnico, de corresponder	:	NO CORRESPONDE

1.5. FUENTE DE FINANCIAMIENTO

5. RECURSOS DETERMINADOS

Importante

La fuente de financiamiento debe corresponder a aquella prevista en la Ley de Equilibrio Financiero del Presupuesto del Sector Público del año fiscal en el cual se convoca el procedimiento de selección.

1.6. SISTEMA DE CONTRATACIÓN

El presente procedimiento se rige por el sistema a **SUMA ALZADA** de acuerdo con lo establecido en el expediente de contratación respectivo.

1.7. MODALIDAD DE EJECUCIÓN

NO CORRESPONDE

1.8. ALCANCES DEL REQUERIMIENTO

El alcance de la ejecución de la obra está definido en el Capítulo III de la presente sección de las bases.

1.9. PLAZO DE EJECUCIÓN DE LA OBRA

El plazo de ejecución de la obra materia de la presente convocatoria, es de **SESENTA (60)** días calendario, en concordancia con lo establecido en el expediente de contratación y en el expediente técnico de obra.

1.9.1. COSTO DE REPRODUCCIÓN Y ENTREGA DE BASES Y DEL EXPEDIENTE TÉCNICO DE LA OBRA

Los participantes registrados tienen el derecho a recabar las bases y el expediente técnico de la 10obra en versión impresa o digital, según su elección, para cuyo efecto deben:

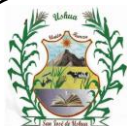

MUNICIPALIDAD DISTRITAL DE SAN JOSÉ DE USHUA ADJUDICACIÓN SIMPLIFICADA Nº 001-2024-MDSJU – SEGUNDA CONVOCATORA

Pagar en	: Área de TESORERÍA de la Municipalidad Distrital de San José de Ushua.
Recoger en	: Área de TESORERÍA de la Municipalidad Distrital de San José de Ushua.
Costo de bases	: Impresa: S/. 10.00 (Diez y 00/100 soles).
Costo del expediente técnico	: Copia Impreso: S/. 250.00 (Doscientos cincuenta y 00/100 soles). Digital: S/. 20.00 (Veinte y 00/100 soles).

Las bases y el expediente técnico se entregan inmediatamente después de realizado el pago correspondiente. Excepcionalmente, el expediente técnico en versión impresa puede ser entregado dentro del plazo máximo de un (1) día hábil de efectuado el pago.

Importante

- *La Entidad debe entregar una constancia o formulario de cargos en donde consta que el participante recibió el expediente técnico completo. Dicha constancia o formulario debe incluir un índice del contenido del expediente técnico y número de folios correspondientes.*
- *El costo de entrega del ejemplar de las bases y del expediente técnico, no puede exceder el costo de su reproducción.*

Advertencia

Las Entidades deben cautelar bajo responsabilidad que la versión impresa y digital del expediente técnico correspondan a la versión original del expediente técnico aprobado.

1.10. ACCESO VIRTUAL AL EXPEDIENTE TÉCNICO DE LA OBRA

El expediente técnico de la obra en versión digital se encuentra publicado en el SEACE, obligatoriamente, desde la fecha de la convocatoria del presente procedimiento de selección.

1.11. BASE LEGAL

- Ley Nº 31638 - Ley de Presupuesto del Sector Público para el Año Fiscal 2023.
- Ley Nº 31639 - Ley de Equilibrio Financiero del Presupuesto del Sector Público para el año fiscal 2023.
- Ley Nº 31640 - Ley de Endeudamiento del Sector Público para el año fiscal 2023.
- Ley Nº 30225, Ley de Contrataciones del Estado.
- Decreto Supremo Nº 344-2018-EF, que aprueba el Reglamento de la Ley de Contrataciones del Estado, en adelante el Reglamento, modificado mediante Decreto Supremo Nº 377-2019 EF y Decreto Supremo Nº 168-2020-EF.
- Directivas del OSCE.
- Decreto Supremo Nº 008-2008-TR - Reglamento de la Ley MYPE.
- Ley Nº 27444 - Ley del Procedimiento Administrativo General.
- Ley Nº 27806 - Ley de Transparencia y de Acceso a la Información Pública.
- Ley Nº 28015, Ley de Promoción y Formalización de la Pequeña y Microempresa.
- Decreto Supremo Nº 011-79-VC.

Las referidas normas incluyen sus respectivas modificaciones, de ser el caso.



CAPÍTULO II DEL PROCEDIMIENTO DE SELECCIÓN

2.1. CALENDARIO DEL PROCEDIMIENTO DE SELECCIÓN

Según el cronograma de la ficha de selección de la convocatoria publicada en el SEACE.

Importante

De conformidad con la vigesimosegunda Disposición Complementaria Final del Reglamento, en caso la Entidad (Ministerios y sus organismos públicos, programas o proyectos adscritos) haya difundido el requerimiento a través del SEACE siguiendo el procedimiento establecido en dicha disposición, no procede formular consultas u observaciones al requerimiento.

2.2. CONTENIDO DE LAS OFERTAS

La oferta contendrá, además de un índice de documentos⁶, la siguiente documentación:

2.2.1. Documentación de presentación obligatoria

2.2.1.1. Documentos para la admisión de la oferta

- a) Declaración jurada de datos del postor. **(Anexo N° 1)**
- b) Documento que acredite la representación de quien suscribe la oferta.

En caso de persona jurídica, copia del certificado de vigencia de poder del representante legal, apoderado o mandatario designado para tal efecto.

En caso de persona natural, copia del documento nacional de identidad o documento análogo, o del certificado de vigencia de poder otorgado por persona natural, del apoderado o mandatario, según corresponda.

En el caso de consorcios, este documento debe ser presentado por cada uno de los integrantes del consorcio que suscriba la promesa de consorcio, según corresponda.

Advertencia

De acuerdo con el artículo 4 del Decreto Legislativo N° 1246, las Entidades están prohibidas de exigir a los administrados o usuarios la información que puedan obtener directamente mediante la interoperabilidad a que se refieren los artículos 2 y 3 de dicho Decreto Legislativo. En esa medida, si la Entidad es usuaria de la Plataforma de Interoperabilidad del Estado – PIDE⁷ y siempre que el servicio web se encuentre activo en el Catálogo de Servicios de dicha plataforma, no corresponderá exigir el certificado de vigencia de poder y/o documento nacional de identidad.

- c) Declaración jurada de acuerdo con el literal b) del artículo 52 del Reglamento. **(Anexo N° 2)**
- d) Declaración jurada de cumplimiento del Expediente Técnico, según el numeral 3.1 del Capítulo III de la presente sección. **(Anexo N° 3)**

⁶ La omisión del índice no determina la no admisión de la oferta.

⁷ Para mayor información de las Entidades usuarias y del Catálogo de Servicios de la Plataforma de Interoperabilidad del Estado – PIDE ingresar al siguiente enlace <https://www.gobiernodigital.gob.pe/interoperabilidad/>

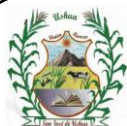

MUNICIPALIDAD DISTRITAL DE SAN JOSÉ DE USHUAIA ADJUDICACIÓN SIMPLIFICADA Nº 001-2024-MDSJU – SEGUNDA CONVOCATORIA

- e) Declaración jurada de plazo de ejecución de la obra. **(Anexo Nº 4)**
- f) Promesa de consorcio con firmas legalizadas, de ser el caso, en la que se consigne los integrantes, el representante común, el domicilio común y las obligaciones a las que se compromete cada uno de los integrantes del consorcio así como el porcentaje equivalente a dichas obligaciones. **(Anexo Nº 5)**
- g) El precio de la oferta en **SOLES** y:
 - ✓ El desagregado de partidas, cuando el procedimiento se haya convocado a suma alzada.
 - ✓ Los precios unitarios, considerando las partidas según lo previsto en el último párrafo del literal b) del artículo 35 del Reglamento.

Asimismo, la oferta incluye el monto de la prestación accesorio, cuando corresponda. **(Anexo Nº 6)**

El precio total de la oferta y los subtotales que lo componen deben ser expresados con dos (2) decimales. Los precios unitarios pueden ser expresados con más de dos (2) decimales.

Importante

- *El órgano encargado de las contrataciones o comité de selección, según corresponda, no puede incorporar documentos adicionales para la admisión de la oferta a los establecidos en este acápite.*
- *El análisis de precios unitarios y el detalle de los gastos generales fijos y variables de la oferta se presentan para el perfeccionamiento del contrato.*
- *El órgano encargado de las contrataciones o comité de selección, según corresponda, declara no admitidas las ofertas que no se encuentren dentro de los límites del valor referencial previstos en el numeral 28.2 del artículo 28 de la Ley. Asimismo, verifica la presentación de los documentos requeridos. De no cumplir con lo requerido, la oferta se considera no admitida.*

2.2.1.2. Documentos para acreditar los requisitos de calificación

Incorporar en la oferta los documentos que acreditan los “**Requisitos de Calificación**” que se detallan en el numeral 3.2 del Capítulo III de la presente sección de las bases.

2.2.2. Documentación de presentación facultativa:

- a) En el caso de microempresas y pequeñas empresas integradas por personas con discapacidad, o en el caso de consorcios conformados en su totalidad por estas empresas, deben presentar la constancia o certificado con el cual acredite su inscripción en el Registro de Empresas Promocionales para Personas con Discapacidad⁸.
- b) Solicitud de bonificación del cinco por ciento (5%) por tener la condición de micro y pequeña empresa **(Anexo Nº11)**.

⁸ Dicho documento se tendrá en consideración en caso de empate, conforme a lo previsto en el artículo 91 del Reglamento.



MUNICIPALIDAD DISTRITAL DE SAN JOSÉ DE USHUA

ADJUDICACIÓN SIMPLIFICADA N° 001-2024-MDSJU – SEGUNDA CONVOCATORIA

- c) Incorporar en la oferta los documentos que acreditan los “Factores de Evaluación” establecidos en el Capítulo IV de la presente sección de las bases, a efectos de obtener el puntaje previsto en dicho Capítulo para cada factor.
- d) Los postores con domicilio en la provincia donde se ejecutará la obra, o en las provincias colindantes, sean o no pertenecientes al mismo departamento o región, pueden presentar la solicitud de bonificación por obras ejecutadas fuera de la provincia de Lima y Callao, según Anexo N° 8.

Advertencia

El órgano encargado de las contrataciones o comité de selección, según corresponda, no podrá exigir al postor la presentación de documentos que no hayan sido indicados en los acápite “Documentos para la admisión de la oferta”, “Requisitos de calificación” y “Factores de evaluación”.

2.3. REQUISITOS PARA PERFECCIONAR EL CONTRATO

El postor ganador de la buena pro debe presentar los siguientes documentos para perfeccionar el contrato:

- a) Garantía de fiel cumplimiento del contrato.
- b) Garantía de fiel cumplimiento por prestaciones accesorias, de ser el caso.
- c) Contrato de consorcio con firmas legalizadas ante Notario de cada uno de los integrantes, de ser el caso.
- d) Código de cuenta interbancaria (CCI) o, en el caso de proveedores no domiciliados, el número de su cuenta bancaria y la entidad bancaria en el exterior.
- e) Copia de la vigencia del poder del representante legal de la empresa que acredite que cuenta con facultades para perfeccionar el contrato, cuando corresponda.
- f) Copia de DNI del postor en caso de persona natural, o de su representante legal en caso de persona jurídica.

Advertencia

De acuerdo con el artículo 4 del Decreto Legislativo N° 1246, las Entidades están prohibidas de exigir a los administrados o usuarios la información que puedan obtener directamente mediante la interoperabilidad a que se refieren los artículos 2 y 3 de dicho Decreto Legislativo. En esa medida, si la Entidad es usuaria de la Plataforma de Interoperabilidad del Estado – PIDE⁹ y siempre que el servicio web se encuentre activo en el Catálogo de Servicios de dicha plataforma, no corresponderá exigir los documentos previstos en los literales e) y f).

- g) Domicilio para efectos de la notificación durante la ejecución del contrato.
- h) Autorización de notificación de la decisión de la Entidad sobre la solicitud de ampliación de plazo mediante medios electrónicos de comunicación. **(Anexo N°12)**
- i) Constancia de capacidad libre de contratación expedida por el RNP¹⁰.
- j) Programa de Ejecución de Obra (CPM) el cual presenta la ruta crítica y el calendario de avance de obra valorizado.
- k) Calendario de adquisición de materiales o insumos necesarios para la ejecución de obra, en concordancia con el calendario de avance de obra valorizado. Este calendario se actualiza con cada ampliación de plazo otorgada, en concordancia con el calendario de avance de obra valorizado vigente.
- l) Calendario de utilización de equipo, en caso la naturaleza de la contratación lo requiera.
- m) Memoria en la que se señalen las consideraciones que se han tomado en cuenta para la elaboración de los documentos indicados en los literales i), j) y k).
- n) Análisis de precios unitarios de las partidas y detalle de los gastos generales fijos y

⁹ Para mayor información de las Entidades usuarias y del Catálogo de Servicios de la Plataforma de Interoperabilidad del Estado – PIDE ingresar al siguiente enlace <https://www.gobiernodigital.gob.pe/interoperabilidad/>

¹⁰ Este requisito no aplica para procedimientos de contratación directa por la causal de carácter de secreto, secreto militar o por razones de orden interno.

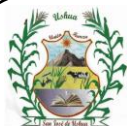

MUNICIPALIDAD DISTRITAL DE SAN JOSÉ DE USHUAIA ADJUDICACIÓN SIMPLIFICADA Nº 001-2024-MDSJU – SEGUNDA CONVOCATORIA

variables de la oferta, en caso de obras sujetas a precios unitarios¹¹.

- o) Desagregado por partidas que dio origen a la oferta, en caso que el postor ganador haya aceptado la reducción de su oferta, en caso de obras a suma alzada.
- p) Copia de documentos que sustenten la propiedad, la posesión, el compromiso de compra venta o alquiler u otro documento que acredite la disponibilidad del requisito de calificación equipamiento estratégico. En el caso que el postor ganador sea un consorcio los documentos de acreditación de este requisito pueden estar a nombre del consorcio o de uno de sus integrantes.
- q) Copia de los diplomas que acrediten la formación académica requerida del plantel profesional clave, en caso que el grado o título profesional requerido no se encuentre publicado en el Registro Nacional de Grados Académicos y Títulos Profesionales a cargo de la de la Superintendencia Nacional de Educación Superior Universitaria – SUNEDU¹².
- r) Copia de (i) contratos y su respectiva conformidad o (ii) constancias o (iii) certificados o (iv) cualquier otra documentación que, de manera fehaciente demuestre la experiencia del personal que conforma el plantel profesional clave.

IMPORTANTE:

- *La Entidad debe aceptar las diferentes denominaciones utilizadas para acreditar la carrera profesional requerida, aun cuando no coincida literalmente con aquella prevista en los requisitos de calificación (por ejemplo Ingeniería Ambiental, Ingeniería en Gestión Ambiental, Ingeniería y Gestión Ambiental u otras denominaciones).*
- *Los documentos que acreditan la experiencia del personal deben incluir como mínimo los nombres y apellidos del profesional, el cargo desempeñado, el plazo de la prestación indicando el día, mes y año de inicio y culminación, el nombre de la Entidad u organización que emite el documento, la fecha de emisión y nombres y apellidos de quien suscribe el documento.*

En caso estos documentos establezcan el plazo de la experiencia adquirida por el profesional en meses sin especificar los días la Entidad debe considerar el mes completo.

De presentarse experiencia ejecutada paralelamente (traslape), para el cómputo del tiempo de dicha experiencia sólo se considerará una vez el periodo traslapado. No obstante, de presentarse periodos traslapados en el residente de obra, no se considera ninguna de las experiencias acreditadas, salvo la ejecución de obras por paquete.

Se considerará aquella experiencia que no tenga una antigüedad mayor a veinticinco (25) años anteriores a la fecha de la presentación de ofertas.

Asimismo, la Entidad debe valorar de manera integral los documentos presentados para acreditar dicha experiencia. En tal sentido, aun cuando en los documentos presentados la denominación del cargo o puesto no coincida literalmente con aquella prevista en los requisitos de calificación, se deberá validar la experiencia si las actividades que realizó el profesional corresponden con la función propia del cargo o puesto requerido.

- *Cuando el postor ganador de la buena pro presenta como plantel profesional clave a profesionales que se encuentren prestando servicios como residente o supervisor en obras contratadas por la Entidad que no cuentan con recepción, procede otorgar plazo adicional para subsanar, conforme lo previsto en el literal a) del artículo 141 del Reglamento.*
- *En caso que el postor ganador de la buena pro sea un consorcio, las garantías que presente este para el perfeccionamiento del contrato, así como durante la ejecución contractual, de ser el caso, además de cumplir con las condiciones establecidas en el artículo 33 de la Ley y en el artículo 148 del Reglamento, deben consignar expresamente el nombre completo o la denominación o razón social de los integrantes del consorcio, en calidad de garantizados, de lo contrario no podrán ser aceptadas por las Entidades. No se cumple el requisito antes indicado si se consigna únicamente la denominación del consorcio, conforme lo dispuesto en la Directiva “Participación de Proveedores en Consorcio en las Contrataciones del Estado”.*
- *En los contratos de ejecución de obras que celebren las Entidades con las micro y pequeñas empresas, estas últimas pueden otorgar como garantía de fiel cumplimiento el diez por ciento*

¹¹ La Entidad puede requerir este documento en caso de obras a suma alzada.

¹² <https://enlinea.sunedu.gob.pe/>



MUNICIPALIDAD DISTRITAL DE SAN JOSÉ DE USHUA

ADJUDICACIÓN SIMPLIFICADA N° 001-2024-MDSJU – SEGUNDA CONVOCATORIA

(10%) del monto del contrato, porcentaje que es retenido por la Entidad durante la primera mitad del número total de pagos a realizarse, de forma prorrateada en cada pago, con cargo a ser devuelto a la finalización del mismo, conforme lo establece el numeral 149.4 del artículo 149 del Reglamento y numeral 151.3 del artículo 151 del Reglamento, siempre que:

- a) El procedimiento de selección original del cual derive el contrato a suscribirse sea una Adjudicación Simplificada.*
- b) El plazo de ejecución de la obra sea igual o mayor a sesenta (60) días calendario; y,*
- c) El pago a favor del contratista considere, al menos, dos (2) valorizaciones periódicas, en función del avance de obra.*

Para dicho efecto los postores deben encontrarse registrados en el REMYPE, consignando en la Declaración Jurada de Datos del Postor (Anexo N° 1) o en la solicitud de retención de la garantía durante el perfeccionamiento del contrato, que tienen la condición de MYPE, lo cual será verificado por la Entidad en el link <http://www2.trabajo.gob.pe/servicios-en-linea-2-2> opción consulta de empresas acreditadas en el REMYPE.

Importante

- Corresponde a la Entidad verificar que las garantías presentadas por el postor ganador de la buena pro cumplan con los requisitos y condiciones necesarios para su aceptación y eventual ejecución; sin perjuicio de la determinación de las responsabilidades funcionales que correspondan.*
- De conformidad con el Reglamento Consular del Perú aprobado mediante Decreto Supremo N° 076-2005-RE para que los documentos públicos y privados extendidos en el exterior tengan validez en el Perú, deben estar legalizados por los funcionarios consulares peruanos y refrendados por el Ministerio de Relaciones Exteriores del Perú, salvo que se trate de documentos públicos emitidos en países que formen parte del Convenio de la Apostilla, en cuyo caso bastará con que estos cuenten con la Apostilla de la Haya¹³.*
- La Entidad no puede exigir documentación o información adicional a la consignada en el presente numeral para el perfeccionamiento del contrato.*

2.4. PERFECCIONAMIENTO DEL CONTRATO

El contrato se perfecciona con la suscripción del documento que lo contiene. Para dicho efecto el postor ganador de la buena pro, dentro del plazo previsto en el artículo 141 del Reglamento, debe presentar la documentación requerida en la **Oficina de Logística, cito en la Plaza Principal S/N, del Distrito de San José de Ushua, Provincia de Paucar del Sara Sara, Departamento de Ayacucho**

Importante

En el caso de contratación de obras por paquete, se debe suscribir un contrato por cada obra incluida en el paquete.

2.5. ADELANTOS

2.5.1. ADELANTO DIRECTO

La Entidad otorgará un (01) adelanto directo por el diez por ciento (10%) del monto del contrato original.

El contratista debe solicitar formalmente el ADELANTO DIRECTO dentro de los ocho (8) días siguientes a la suscripción del contrato, adjuntando a su solicitud la garantía por adelantos mediante carta fianza o póliza de caución y el comprobante de pago correspondiente. La Entidad debe entregar el monto solicitado dentro de los siete (7) días contados a partir del día siguiente de recibida la solicitud del contratista.

¹³ Según lo previsto en la Opinión N° 009-2016/DTN.

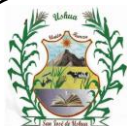

MUNICIPALIDAD DISTRITAL DE SAN JOSÉ DE USHUA ADJUDICACIÓN SIMPLIFICADA Nº 001-2024-MDSJU – SEGUNDA CONVOCATORA

Vencido el plazo para solicitar el adelanto no procede la solicitud.

2.5.2. ADELANTO PARA MATERIALES E INSUMOS

La Entidad otorgará adelantos para materiales e insumos por el veinte por ciento (20%) del monto del contrato original, conforme al calendario de adquisición de materiales e insumos presentado por el contratista.

La entrega de los adelantos se realizará en un plazo de cinco (05) días calendarios previos a la fecha prevista en el calendario de adquisición de materiales e insumos para cada adquisición, con la finalidad que EL CONTRATISTA pueda disponer de los materiales e insumos en la oportunidad prevista en el calendario de avance de obra valorizado. Para tal efecto, EL CONTRATISTA debe solicitar la entrega del adelanto en un plazo de quince (15) días calendarios anteriores al inicio del plazo antes mencionado, adjuntando a su solicitud la garantía por adelantos¹⁹ mediante carta fianza o póliza de caución y el comprobante de pago respectivo.

2.6 VALORIZACIONES

El periodo de valorización será **MENSUAL**.

Importante

Cuando el periodo de valorización establecido por la Entidad sea el mensual, el plazo del pago de la valorización se regirá por lo dispuesto en el numeral 194.6 del artículo 194 del Reglamento. En cambio, si la Entidad prevé un periodo de valorización distinto al mensual, se debe establecer los plazos y procedimiento aplicables para la valorización, teniendo en consideración lo dispuesto en el numeral 194.5 del referido artículo, así como el plazo para el pago de las valorizaciones.

2.7 PLAZO PARA EL PAGO DEL SALDO DE LA LIQUIDACIÓN DEL CONTRATO DE OBRA

La Entidad o el contratista, según corresponda, deben efectuar el pago del monto correspondiente al saldo de la liquidación del contrato de obra, en el plazo de **(60) SESENTA** días calendario, computados desde el día siguiente del consentimiento de la liquidación. Para tal efecto, la parte que solicita el pago debe presentar el comprobante de pago respectivo.



CAPÍTULO III **REQUERIMIENTO**

Importante

Es responsabilidad de la Entidad cautelar la adecuada formulación del expediente técnico, debiendo asegurar la calidad técnica y reducir la necesidad de su reformulación por errores o deficiencias técnicas que repercutan en el proceso de contratación y en la ejecución de la obra.

3.1. EXPEDIENTE TÉCNICO E INFORMACIÓN COMPLEMENTARIA DEL EXPEDIENTE TÉCNICO

REQUERIMIENTOS TÉCNICOS MÍNIMOS

“CREACION DEL SERVICIOS DE ESPACIOS PÚBLICOS URBANOS EN EL CENTRO POBLADO DE SAN JOSE DE USHUA CON LA CONSTRUCCION DE UN PARQUE INFANTIL, DISTRITO DE SAN JOSE DE USHUA DE LA PROVINCIA DE PAUCAR DEL SARA SARA DEL DEPARTAMENTO DE AYACUCHO” con CUI N° 2619376

El presente término de referencia tiene como objeto señalar y establecer las condiciones mínimas bajo las cuales el CONTRATISTA ejecutará las prestaciones con el fin de cumplir las metas previstas en el proyecto: **CREACION DEL SERVICIOS DE ESPACIOS PÚBLICOS URBANOS EN EL CENTRO POBLADO DE SAN JOSE DE USHUA CON LA CONSTRUCCION DE UN PARQUE INFANTIL, DISTRITO DE SAN JOSE DE USHUA DE LA PROVINCIA DE PAUCAR DEL SARA SARA DEL DEPARTAMENTO DE AYACUCHO” con CUI N° 2619376.**

El proyecto se desarrollará sobre la base del Expediente Técnico aprobado por la Entidad.

MEMORIA DESCRIPTIVA

1. NOMBRE DEL PROYECTO:

“CREACION DEL SERVICIOS DE ESPACIOS PUBLICOS URBANOS EN EL CENTRO POBLADO DE SAN JOSE DE USHUA CON LA CONSTRUCCION DE UN PARQUE INFANTIL, DISTRITO DE SAN JOSE DE USHUA DE LA PROVINCIA DE PAUCAR DEL SARA SARA - DEPARTAMENTO AYACUCHO” CUI 2619376

2. UBICACIÓN:

2.1 UBICACIÓN POLÍTICA

- ❖ Región : Ayacucho
- ❖ Provincia : Paucar del Sara Sara
- ❖ Distrito : San José de Ushua
- ❖ Lugar : Ushua

2.2 UBICACIÓN GEOGRÁFICA

El distrito de Vista Alegre se encuentra en las siguientes Coordenadas:

- ❖ 15°13'29"S
- ❖ 73°13'36"O
- ❖ 3040 msnm

El distrito de Vista alegre colinda:

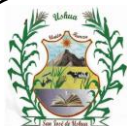

MUNICIPALIDAD DISTRITAL DE SAN JOSÉ DE USHUA ADJUDICACIÓN SIMPLIFICADA Nº 001-2024-MDSJU – SEGUNDA CONVOCATORA

- ❖ Por el Norte : Distrito de Colta
- ❖ Por el Sur : Distrito de Charcana (Arequipa).
- ❖ Por el Este : Distrito de Oyolo
- ❖ Por el Oeste : Distrito de Corculla



Ubicación Regional

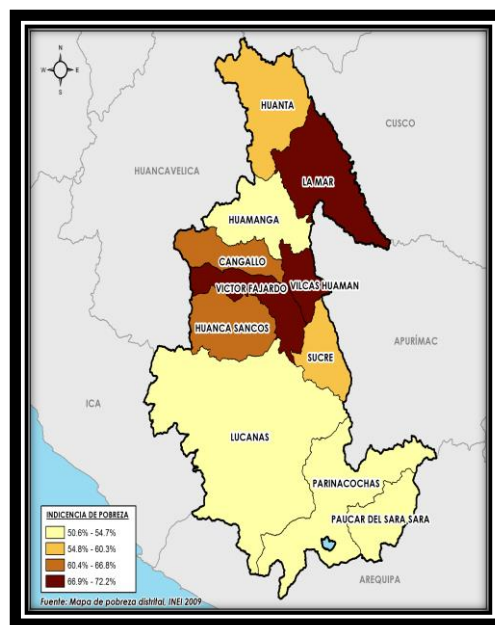

Ubicación Provincial



2.3 UBICACIÓN ESPECÍFICA

El terreno en el que se ejecutará el presente Proyecto, se ubica en la el Sector de USHUA; del distrito de San José de Ushua, Provincia de Paucar del Sara Sara, Departamento de Ayacucho.

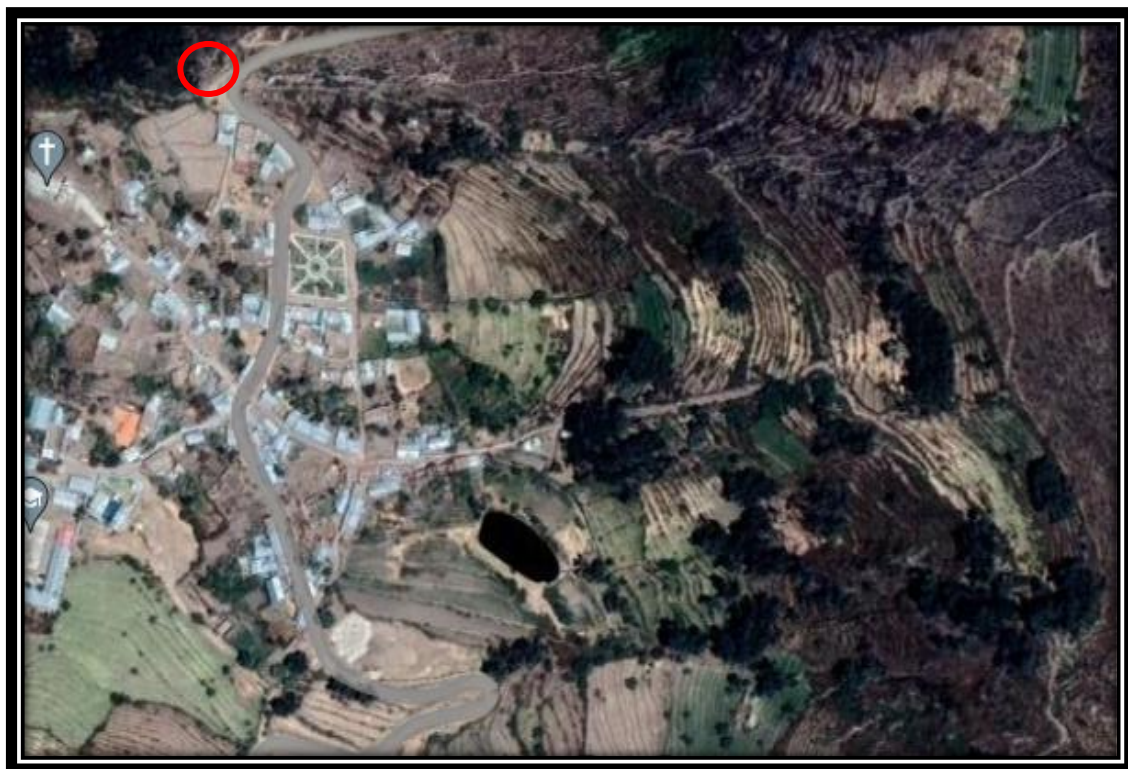
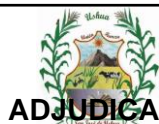

El terreno se encuentra entre Jr. Grau y Jr. 2 de Diciembre.



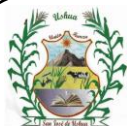

MUNICIPALIDAD DISTRITAL DE SAN JOSÉ DE USHUA

ADJUDICACIÓN SIMPLIFICADA N° 001-2024-MDSJU – SEGUNDA CONVOCATORA

2.4 ANTECEDENTES

Conforme a la ley Orgánica de Municipalidades N° 23853 y Constitución Política del Perú, la Municipalidad tiene por objeto brindar atención de los servicios de la ciudad y el desarrollo cultural entre otros, así como la Construcción, Conservación, Mantenimiento y Mejoramiento de áreas recreativas de su jurisdicción.

El proyecto es formulado y elaborado bajo la normativa del INVIERTE PE, para su registrado en el Banco de Proyectos y asignación de un código único de Inversiones. Bajo este contexto la actual gestión edil conjuntamente con la población beneficiaria, priorizan la elaboración de la Ficha Técnica Simplificada del proyecto en mención, para su ejecución con la finalidad de mejorar la imagen del distrito, así como las costumbres recreativas y con ello atender las necesidades de la población; que el presente gobierno local se ha propuesto en cumplimiento al plan de desarrollo local.

3. OBJETIVOS DEL PROYECTO

3.1 OBJETIVO GENERAL:

El Proyecto tiene la finalidad de mejorar el nivel de la comuna y habilitar las áreas de esparcimiento y recreación, en vista de que en la actualidad se vienen desarrollando actividades, en lugares inadecuados, en el Distrito de San José de Ushua. De esta forma se logrará un beneficio tanto para la salud física y mental, así como para los diversos aspectos sociales involucrados en el desarrollo urbanístico de la localidad, así también tenemos como objetivo general:

- ❖ Mejorar el servicio de áreas recreativas para la niñez PARQUE INFANTIL en el sector de Ushua.

3.2 OBJETIVO ESPECÍFICO:

Los objetivos específicos del presente proyecto son:

- ❖ Brindar una infraestructura recreativa adecuada para el distrito de San José de Ushua.
- ❖ Mejorar la calidad de vida de los pobladores. (POBLACION INFANTIL).

4. CARACTERÍSTICAS GENERALES

4.1 TOPOGRAFÍA

La localidad de San José de Ushua se encuentra asentado sobre una topografía medianamente accidentado con moderadas elevaciones de terreno; sin embargo, el área de estudio tiene una topografía llana.

4.2 CONDICIONES CLIMÁTICAS

El clima del distrito de San José de Ushua posee un clima seco, lluvioso y saludable, En San José de Ushua, la variación de temperaturas en las estaciones más representativas del año es de 24°C en verano (mes julio agosto) y 10°C en invierno (meses de Enero y Marzo).

La precipitación pluvial, es alta y ocurre en el mes de febrero y marzo, el promedio de precipitación anual es de 30 mm.

4.3 VÍAS DE ACCESO

Para llegar a la zona del proyecto teniendo como referencia la ciudad de Ica, se sigue el siguiente recorrido:



MUNICIPALIDAD DISTRITAL DE SAN JOSÉ DE USHUA

ADJUDICACIÓN SIMPLIFICADA N° 001-2024-MDSJU – SEGUNDA CONVOCATORIA

- ❖ Ica – Chala, mediante una carretera asfaltada de primer orden, con una distancia de 309 Km, recorriendo en un tiempo promedio de 5.30 horas en ómnibus y en 3.30 horas en camioneta.
- ❖ Chala – Paucar del Sara Sara, mediante una carretera asfaltada, con una distancia aproximada de 254 Km, recorriendo en un tiempo promedio de 7 horas en Bus y 3.50 horas en camioneta.
- ❖ Paucar del Sara Sara al Distrito de San José de Ushua carretera asfaltada, con una distancia aproximada de 70 km. Recorrido en un tiempo de 4 horas aproximadamente en Combi y 2.00 horas en camioneta.

ACCESIBILIDAD A LA LOCALIDAD DE VISTA ALEGRE

Vía de Acceso				
Descripción de Tramos	Tipo de Superficie De Rodadura	Longitud (Km)	Tiempo Promedio de Recorrido (veh. mayor)	Tiempo Promedio de Recorrido (veh. menor)
Ica-Chala	Asfaltada	309.00	5.30 horas	3.30 horas
Chala-Paucar del Sara Sara	Asfaltada	254.00	7.00 horas	3.50 horas
Paucar del Sara Sara-San Jose de Ushua	Asfaltada	70.00	4.00 horas	2.00 horas

4.4 SERVICIOS EXISTENTES

❖ EDUCACION

En el distrito de San José de Ushua funcionan 4 instituciones educativas: 02 de nivel inicial de modalidad escolarizada, 02 de nivel primaria, 01 de nivel secundaria, 01 PRONOEI, estos centros de enseñanza se encuentran generalmente en condiciones adecuadas.

❖ SALUD

La población del distrito de San José de Ushua recibe servicios de salud por medio de 01 establecimiento de salud, distribuidas en: 01 Puesto de Salud. Además, la población con acceso a un seguro de salud está conformada principalmente por: Essalud (9.00%) y SIS (91.00%).

❖ SANEAMIENTO BÁSICO

Al respecto se pueden indicar que en la zona a intervenir cuenta con los servicios de saneamiento (agua y alcantarillado)

❖ ENERGÍA

En cuanto al servicio de energía eléctrica el 100% de las viviendas del distrito de San José Ushua cuentan con alumbrado eléctrico.

❖ TELECOMUNICACIONES

En el ámbito de la localidad de San José De Ushua cuenta con los servicios de internet, telefonía móvil (movistar, claro, entel y Bitel) y telefonía pública, así también se cuenta con los servicios de tv y cable.

❖ OTROS SERVICIOS:

Adicionalmente los pobladores cuentan con los servicios sociales que en alguna medida apoyan con la regulación de conflictos, facilidades de trámite y organización en bien de la población

4.5 POBLACIÓN BENEFICIARIA



MUNICIPALIDAD DISTRITAL DE SAN JOSÉ DE USHUA ADJUDICACIÓN SIMPLIFICADA Nº 001-2024-MDSJU – SEGUNDA CONVOCATORA

Cabe indicar que para determinar el área de influencia donde se encuentra la población beneficiaria del proyecto, se han considerado a toda la población INFANTIL y población en general de San José de Ushua en el proyecto a intervenir, o que de alguna forma mejorarán sus condiciones de vida y actividades económicas o productivas y recreativas gracias al proyecto. En ese sentido, se concluye que el área de influencia está conformada por la totalidad del Sector del USHUA del Distrito de San José de Ushua, Provincia de Paucar del Sara Sara.

5. DESCRIPCIÓN DE LA SITUACIÓN EXISTENTE

En la actualidad, USHUA no cuenta con un lugar de esparcimiento para la población INFANTIL. Por lo que se ha definido como Problema Central “Inadecuadas Condiciones de servicio recreativo en el Sector de USHUA distrito San José de Ushua de la provincia de Paucar del Sara Sara departamento de Ayacucho”

6. DESCRIPCIÓN DEL PROYECTO

La tecnología que se proveerá con el proyecto está de acuerdo al área de influencia y a las necesidades de la población beneficiaria, teniendo previsto la dotación de una Adecuado Servicio de prácticas deportivas y/o recreativas, El planteamiento técnico de la implementación de la alternativa de solución se realizará según Reglamento Nacional de Edificaciones.

En tal sentido es importante mencionar que la tecnología mediante el cual se tiene previsto brindar el Servicio de prácticas recreativas en el Sector de USHUA cuyas funciones básicas a cumplir son: servicio de prácticas deportivas y/o recreativas.

7. RESUMEN DE PRESUPUESTO

7.1 COSTO DE EJECUCIÓN DEL PROYECTO

El proyecto considera en el costo total del proyecto el Valor Referencial y Supervisión de Obra, siendo el desagregado el siguiente:

COSTO DIRECTO					372,266.22
GASTOS GENERALES 07 %					26,058.64
UTILIDAD 07%					26,058.64
SUBTOTAL					424,383.50
IMPUESTOS 18%					76,389.03
PRESUPUESTO DE OBRA					500,772.53
SON S/. 500,772.53 (QUINIENTOS MIL SETECIENTOS SETENTIDOS Y 53/100 SOLES).					

8. PLAZO DE EJECUCIÓN

El plazo de ejecución del Proyecto: "**CREACION DEL SERVICIOS DE ESPACIOS PUBLICOS URBANOS EN EL CENTRO POBLADO DE SAN JOSE DE USHUA CON LA CONSTRUCCION DE UN PARQUE INFANTIL, DISTRITO DE SAN JOSE DE USHUA DE LA PROVINCIA DE PAUCAR DEL SARA SARA - DEPARTAMENTO AYACUCHO**" CUI 2619376, se ha estimado en **60 DIAS CALENDARIOS**.

9. PREVIO A LA EJECUCIÓN Y/O INICIO DE OBRA

Revisión completa del Expediente Técnico de Obra (compatibilización entre las especialidades de presupuesto, metrados, planos y especificaciones técnicas) y realizar una visita técnica in situ de la zona donde se desarrollarán los trabajos, verificando la compatibilidad del proyecto.

Verificar la libre disponibilidad del terreno, verificación los niveles, Bench Mark e identificar obstáculos e interferencias visibles y detectables para la ejecución en obra, como por ejemplo



MUNICIPALIDAD DISTRITAL DE SAN JOSÉ DE USHUA

ADJUDICACIÓN SIMPLIFICADA N° 001-2024-MDSJU – SEGUNDA CONVOCATORIA

canales, postes eléctricos y telefónicos, vías asfaltadas y monumentos, debiendo comunicar a la ENTIDAD mediante el correspondiente informe con las recomendaciones u observaciones que pudieran encontrar sus especialistas.

Participar en el Acto de Entrega de Terreno de la Obra, delimitación del área de trabajo, ubicación de puntos de control topográfico y suscripción del Acta de Entrega de Terreno.

Verificar la existencia de permisos, autorizaciones y documentación necesaria para el inicio de los trabajos, en conformidad con las disposiciones legales vigentes.

Registrar en el cuaderno de obra digital. El Residente de obra conjuntamente con el supervisor y/o inspector en la fecha de entrega del terreno, aperturarán el cuaderno de obra digital y/o físico, la entidad se encargará de la creación de los usuarios, designándoles los usuarios y contraseñas para el acceso, siendo el primer asiento el Acta de Entrega de Terreno.

El registro del asiento de apertura del cuaderno de obra digital es realizado por el residente de obra, en la fecha de entrega de terreno, y el asiento de cierre es efectuado por el inspector de obra o supervisor de obra, según corresponda, concluida la ejecución y recibida la obra

INICIO DEL PLAZO

- Ejecución contractual:

El contrato tiene vigencia desde el día siguiente de la suscripción del documento que lo contiene. Dicha vigencia rige hasta el consentimiento de la liquidación de la obra según lo establecido en el artículo 209° del Reglamento de la Ley de Contrataciones del Estado y se efectúe el pago correspondiente.

- Plazo de inicio de ejecución de obra:

El inicio del plazo de ejecución de obra comienza a regir desde el día siguiente de que se cumplan las siguientes condiciones, establecidas en el artículo 176° del RLCE:

- a. Que la Entidad notifique al contratista quien es el inspector o supervisor, según corresponda;
- b. Que la Entidad haya hecho entrega total o parcial del terreno o lugar donde se ejecutará la obra, según corresponda;
- c. Que la Entidad provea el calendario de entrega de los materiales e insumos que, de acuerdo con las bases, hubiera asumido como obligación.
- d. Que la Entidad haya hecho entrega del Expediente Técnico de Obra completo, en caso este haya sido modificado con ocasión de la absolución de consultas y observaciones.
- e. Que la Entidad haya otorgado al contratista el adelanto directo, en las condiciones y oportunidad establecidas en el artículo 181° del RLCE.
- f. Las condiciones a que se refieren los numerales precedentes, deben ser cumplidas dentro de los quince (15) días contados a partir del día siguiente de la suscripción del contrato. En caso no se haya solicitado la entrega del adelanto directo, el plazo se inicia con el cumplimiento de las demás condiciones.

TRIBUTOS, LICENCIAS Y OTRAS OBLIGACIONES:

Serán a cargo del Contratista todos los tributos, contribuciones, gravámenes que le corresponden de acuerdo a Ley. Toda responsabilidad de carácter laboral y por el pago de aportaciones sociales es exclusivamente del contratista, además de la obtención de la licencia de construcción de ser el caso, autorizaciones, permisos y similares para la ejecución de la obra. El contratista al presentar su primera valorización, demostrara a la entidad los tramites y/o la licencia de construcción o similares obtenidos de la municipalidad, autoridades, y/o las que se requieran para la correcta ejecución de obra.

10. EJECUCIÓN PRESUPUESTARIA Y SISTEMA DE CONTRATACIÓN

La modalidad de ejecución presupuestaria será por ADMINISTRACIÓN INDIRECTA



MUNICIPALIDAD DISTRITAL DE SAN JOSÉ DE USHUA ADJUDICACIÓN SIMPLIFICADA N° 001-2024-MDSJU – SEGUNDA CONVOCATORIA

(CONTRATA) y el sistema de contratación se ajusta al Reglamento de la Ley de Contrataciones del Estado para esta tipología de proyectos siendo: **A SUMA ALZADA.**

11. FUENTE DE FINANCIAMIENTO.

Fuente de financiamiento: 5. Recursos Determinados.

Meta presupuestal: 021 **CREACION DEL SERVICIOS DE ESPACIOS PUBLICOS URBANOS EN EL CENTRO POBLADO DE SAN JOSE DE USHUA CON LA CONSTRUCCION DE UN PARQUE INFANTIL, DISTRITO DE SAN JOSE DE USHUA DE LA PROVINCIA DE PAUCAR DEL SARA SARA - DEPARTAMENTO AYACUCHO.**

12. REQUISITOS MÍNIMOS DEL CONTRATISTA

- Persona natural o jurídica con RUC vigente e inscrita en el Registro Nacional de Proveedores como Ejecutor de Obra, con la capacidad Máxima de Contratación de acuerdo a la participación.
- Persona Natural en pleno ejercicio de sus Derechos Civiles y/o Persona Jurídica legalmente constituida, y podrá participar individualmente o en consorcio. En este último supuesto, cada uno de los integrantes del consorcio deberá cumplir los requisitos señalados en este numeral y en la DIRECTIVA N° 005-2019-OSCE/CD-“PARTICIPACIÓN DE PROVEEDORES EN CONSORCIO EN LAS CONTRATACIONES DEL ESTADO”.
- En caso de CONSORCIO, la promesa formal debe estar en estricta sujeción a la Directiva N° 005-2019-OSCE/CD - PARTICIPACIÓN DE PROVEEDORES EN CONSORCIO EN LAS CONTRATACIONES DEL ESTADO. Aprobada mediante Resolución N° 017-2019-OSCE/PRE, publicada en el Diario oficial El Peruano el 29 de enero de 2019, caso contrario será causal de no admitido.
- No estar comprendido en ninguno de los impedimentos señalados en el artículo 11° de la Ley de Contrataciones del Estado N° 30225 aprobado mediante D.S. N° 082-2019-EF, y modificatorias.

13. CONDICIONES DE LOS CONSORCIOS

De conformidad con el numeral 49.5 del artículo 49 del Reglamento de la Ley de Contrataciones del Estado N° 30225, aprobado mediante Decreto Supremo N° 344-2018- EF, el área usuaria ha determinado las siguientes condiciones para los consorcios:

- El número máximo de consorciados es de DOS INTEGRANTES (02) integrantes.

14. EXPERIENCIA MÍNIMA DEL CONTRATISTA

Los recursos mínimos indicados a continuación serán de cumplimiento obligatorio:

a) EXPERIENCIA DEL POSTOR – OBLIGATORIO:

El postor debe acreditar un monto facturado acumulado equivalente a UNA (01) VEZ EL VALOR REFERENCIAL DE LA CONTRATACIÓN, en la ejecución de obras iguales o similares, durante un periodo de los últimos diez (10) años a la fecha de la presentación de ofertas que se computarán desde la suscripción del acta de recepción de obra.

Se considerará como obras similares a:

Los contratos de ejecución de obras de construcción y/o recreación y/o centros cívicos y/o infraestructuras y complejos educativos, y/o mejoramiento y/o ampliación de parques que comprendan trabajos de demolición, veredas, y/o losas de concreto, adoquinado,

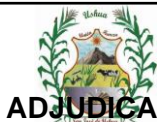

MUNICIPALIDAD DISTRITAL DE SAN JOSÉ DE USHUA

ADJUDICACIÓN SIMPLIFICADA Nº 001-2024-MDSJU – SEGUNDA CONVOCATORIA

instalaciones sanitarias, instalaciones eléctricas y equipamiento (juegos infantiles y/o deportivos). veredas, sardineles y obras de concreto armado.

Acreditación:

La experiencia del postor se acreditará con copia simple de: (i) contratos y sus respectivas actas de recepción de obra; (ii) contratos y sus respectivas resoluciones de liquidación; o (iii) contratos y sus respectivas constancias de prestación o cualquier otra documentación²¹ de la cual se desprenda fehacientemente que la obra fue concluida, así como el monto total que implicó su ejecución; correspondientes a un máximo de veinte (20) contrataciones.

En los casos que se acredite experiencia adquirida en consorcio, debe presentarse la promesa de consorcio o el contrato de consorcio del cual se desprenda fehacientemente el porcentaje de las obligaciones que se asumió en el contrato presentado; de lo contrario, no se computará la experiencia proveniente de dicho contrato.

Asimismo, cuando se presenten contratos derivados de procesos de selección convocados antes del 20.09.2012, la calificación se ceñirá al método descrito en la Directiva “Participación de Proveedores en Consorcio en las Contrataciones del Estado”, debiendo presumirse que el porcentaje de las obligaciones equivale al porcentaje de participación de la promesa de consorcio o del contrato de consorcio. En caso que en dichos documentos no se consigne el porcentaje de participación se presumirá que las obligaciones se ejecutaron en partes iguales.

Si el titular de la experiencia no es el postor, consignar si dicha experiencia corresponde a la matriz en caso que el postor sea sucursal, o fue transmitida por reorganización societaria, debiendo acompañar la documentación sustentatoria correspondiente.

Si el postor acredita experiencia de otra persona jurídica como consecuencia de una reorganización societaria, debe presentar adicionalmente el Anexo N° 9.

Cuando los contratos presentados se encuentren expresados en moneda extranjera, debe indicarse el tipo de cambio venta publicado por la Superintendencia de Banca, Seguros y AFP correspondiente a la fecha de suscripción.

Sin perjuicio de lo anterior, los postores deben llenar y presentar el Anexo N° 10 referido a la experiencia del postor en la especialidad.

Para el efecto de presentar una oferta sustentada y estar en condiciones de ejecutar la obra en armonía con los procedimientos de la buena construcción y lograr su funcionalidad y correcta terminación, es obligación de los participantes:

Revisar detenidamente todos los documentos del Expediente Técnico y comunicar por escrito, en el plazo previsto en el calendario del proceso para la presentación de consultas a las bases, las rectificaciones y dudas en los documentos del proyecto, así como las discrepancias o falta de concordancia que se encuentren entre estos, pues en el caso de no hacerlo se entenderá que el postor encuentra correcto y acepta todo lo contenido y dispuesto en las bases y los documentos del expediente técnico, en caso que el postor no presente cualquiera de los documentos requeridos o no guarden relación entre sí o si la misma tuviera borradura correcciones, el comité de selección considerará como no presentada.

b) REQUISITOS MÍNIMOS DEL PERSONAL PROPUESTO PARA LA EJECUCIÓN DE LA OBRA.

Los profesionales en Ingeniería que laboren en la ejecución de obra deberán ser colegiados, encontrándose hábil para el ejercicio profesional, según lo exige la Ley N° 28858, ley que complementa la Ley N° 16053, Ley del Ejercicio Profesional de Arquitectos y de Ingenieros, antes del inicio efectivo de su participación en la realización del servicio.



MUNICIPALIDAD DISTRITAL DE SAN JOSÉ DE USHUA ADJUDICACIÓN SIMPLIFICADA Nº 001-2024-MDSJU – SEGUNDA CONVOCATORA

PERSONAL CLAVE

EL CONTRATISTA deberá contar con un equipo mínimo de profesionales que, en estricto, cumplirán obligatoriamente el perfil requerido y detallado en los presentes Términos de Referencia, de modo tal que se garantice la calidad de la Obra a ejecutar.

Se precisa que, para efecto del reconocimiento y evaluación de la experiencia efectiva del personal profesional clave que será evaluado, sólo será posible de acreditación en el presente proceso aquella experiencia que el profesional haya obtenido contando con las condiciones legales para el ejercicio de su profesión.

Por necesidad de especialización y cumplimiento de los plazos, cada profesional del Personal Especialista asumirá solo una (1) especialidad de acuerdo a sus calificaciones y experiencia. **Se considerará obra similar para acreditar la experiencia del personal clave a ejecución de obras de:** Mejoramiento y/o Ampliación y/o Construcción y/o Instalación y/o Reemplazo y/o Creación y/o Reconstrucción y/o Mantenimiento y/o Acondicionamiento de Infraestructuras de Edificación.

PERSONAL PROFESIONAL.

RESIDENTE DE OBRA:

- ✓ Ingeniero Civil, Titulado, Colegiado y Habilitado.
- ✓ Contar con un mínimo de tres (03) años de experiencia como Residente y/o Supervisor y/o Inspector, en obras iguales o similares al objeto de la convocatoria, la experiencia se computará desde la obtención de la colegiatura. Las mismas que deberán haber sido ejecutadas en periodos de tiempo distinto sin traslaparse.

FUNCIONES DEL RESIDENTE DE OBRA

- ✓ Responsable de la adecuada ejecución de la obra, debe ejercer sus funciones de modo permanente y directo durante la ejecución de la obra, en base a lo indicado en el Expediente Técnico, cumplimiento de la normativa vigente y los plazos establecidos.
- ✓ Coordinar con la Entidad, desarrollar exposiciones sobre el avance del Plan de la ejecución de la obra y coordinar permanentemente el desarrollo de la misma.
- ✓ Coordinar con las instituciones que tengan relación con la obra en mención para agilizar su ejecución.
- ✓ Coordinar y dirigir permanentemente con los profesionales especialistas, el desarrollo y avance de la obra.

PERSONAL TECNICO

Maestro de obra:

- ✓ Título de Técnico Expedido por un I.S.T ya sea público y/o privado.
- ✓ Experiencia mínima de Un (01) año como Maestro de Obra y/o Capataz, en la ejecución de obras en general.
- ✓ Otras actividades necesarias para la oportuna culminación de la obra.

Acreditación:



MUNICIPALIDAD DISTRITAL DE SAN JOSÉ DE USHUA

ADJUDICACIÓN SIMPLIFICADA Nº 001-2024-MDSJU – SEGUNDA CONVOCATORIA

La experiencia deberá ser acreditada de conformidad con el numeral 49.3 del artículo 49 y el literal e) del numeral 139.1 del artículo 139 del Reglamento este requisito de calificación se acredita para la suscripción del contrato con los siguientes documentos:(i) copia simple de contratos y su respectiva conformidad o (ii) constancias o (iii) certificados o (iv) cualquier otra documentación que, de manera fehaciente demuestre la experiencia del personal profesional clave propuesto.

NOTA:

El personal de apoyo no forma parte de la capacidad de la oferta técnica, sin embargo, este debe acreditarse al momento de la ejecución de obra, toda vez que el expediente técnico del proyecto así lo establece.

Cabe señalar que la colegiatura y/o habilitación del profesional propuestos se requerirá para el inicio de su participación efectiva en el contrato, sin embargo, al momento de presentación de ofertas los profesionales deben encontrarse habilitados bajo responsabilidad del postor, siendo responsabilidad del comité de selección verificar en los diferentes portales la habilitación y no siendo necesario acreditar o presentar ningún documento en esta etapa.

Para describir la experiencia de los profesionales (CLAVE Y DE APOYO) que hayan laborado en obras ejecutadas por un consorcio, presentaran los contratos y su respectiva conformidad las cuales deben encontrarse suscritos por el representante legal del consorcio o por el representante legal de una de las empresas que formaron parte del consorcio, siempre que dicho profesional haya pertenecido al plantel de dicha empresa.

En caso que el postor no presente cualquiera de los documentos requeridos o no guarden relación entre sí o si la misma tuviera borradura o correcciones, el comité de selección considerara como no presentada.

c) EQUIPOS Y MAQUINARIAS:

Todos los equipos y maquinarias necesarios para la ejecución satisfactoria de los trabajos a realizar, deberán llevarse a obra en forma oportuna y no podrán retirarse de la misma salvo autorización escrita del Supervisor, que no podrá negarla sin justa razón.

Las pérdidas o daños causados a los equipos y maquinarias durante la ejecución de las obras, corren por cuenta del Contratista.

Si el Supervisor demuestra que los equipos, maquinarias, herramientas y andamiajes son insuficientes o inapropiados para asegurar la calidad de la obra y el cumplimiento de los plazos, el Contratista está obligado a efectuar enmiendas y/o adiciones necesarias, por su cuenta y costo.

El equipamiento (equipo y/o maquinaria) ofertada deberá ser concordante con sus especificaciones de acuerdo al expediente técnico de obra, debiendo el postor incluir un listado de tales equipos y/o maquinarias previstas en el expediente técnico de obra.

EQUIPO MÍNIMO

La relación de equipo mínimo será conforme al siguiente detalle:

ITEM	EQUIPO	CANT.
1	ESTACION TOTAL	1
2	CEPILLADORA ELECTRICA	1
3	SIERRA CIRCULAR	1
4	COMPACTADORA VIBRATORIA TIPO PLANCHA 7 HP	1
5	CARGADOR FRONTAL	1
6	TRACTOR DE ORUGAS CAT D6D	1



MUNICIPALIDAD DISTRITAL DE SAN JOSÉ DE USHUA ADJUDICACIÓN SIMPLIFICADA Nº 001-2024-MDSJU – SEGUNDA CONVOCATORA

7	CAMION VOLQUETE DE 10 m3	1
8	MOTOSOLDADORA	1
9	VIBRADOR DE CONCRETO 4 HP 1.25"	1
10	TECLE TIRFOR	1
11	EQUIPO DE CORTE	1

Acreditación:

De conformidad con el numeral 49.3 del artículo 49 y el literal e) del numeral 139.1 del artículo 139 del Reglamento este requisito de calificación se acredita para la suscripción del contrato con los siguientes documentos: Copia de documentos que sustenten la propiedad (Copia de factura y/o copia de tarjeta de propiedad), la posesión (Copia de contrato de alquiler y/o copia de factura) u otro documento que acredite la disponibilidad del equipamiento estratégico requerido.

Nota:

Para el efecto de presentar una oferta sustentada y estar en condiciones de ejecutar la obra en armonía con los procedimientos de la buena construcción y lograr su funcionalidad y correcta terminación, es obligación de los participantes:

Revisar detenidamente todos los documentos del Expediente Técnico y comunicar por escrito, en el plazo previsto en el Calendario del proceso para la presentación de consultas de las Bases, las rectificaciones y dudas en los documentos del proyecto, así como las discrepancias o falta de concordancia que se encuentren entre estos, pues en el caso de no hacerlo se entenderá que el postor encuentra correcto y acepta todo lo contenido y dispuesto en las bases y los documentos del expediente técnico. caso que el Postor no presente cualquiera de los documentos requeridos o no guarden relación entre sí o si la misma tuviera borradura o correcciones, se devolverá la propuesta considerándola como no presentada.

15. META FISICA DEL PROYECTO:

El presente proyecto contempla las siguientes actividades realizadas para cumplir con la meta establecida:

Item	Descripción	Und.	Metrado
01	TRABAJOS PRELIMINARES		
01.01	OBRAS PRELIMINARES		
01.01.01	CARTEL DE IDENTIFICACION DE OBRA DE 3.60 x 2.40 m	glb	1.00
01.01.02	ALQUILER DE OFICINA, ALMACEN Y CACETA DE GUARDIANIA	mes	2.00
01.01.03	MOVILIZACION Y DESMOVILIZACION DE EQUIPOS Y MAQUINARIAS	glb	1.00
01.02	FLETE TERRESTRE		
01.02.01	FLETE TERRESTRE	glb	1.00
02	PLANTEAMIENTO GENERAL		
02.01	TRABAJOS PRELIMINARES		
02.01.01	LIMPIEZA DEL TERRENO MANUAL	m2	406.86
02.01.02	TRAZO Y REPLANTEO INICAL	m2	406.86
02.02	MOVIMIENTO DE TIERRAS		
02.02.01	CORTE DE MATERIAL SUELTO CON EQUIPO	m3	102.96
02.02.02	RELLENO Y COMPACTADO C/MATERIAL DE PRESTAMO	m3	44.27
02.02.03	ELIMINACION DE MATERIAL EXCEDENTE CON MAQUINARIA	m3	80.00
03	CERCO PERIMETRICO		
03.01	TRABAJOS PRELIMINARES		
03.01.01	EXCAVACION MANUAL PARA ZAPATAS HASTA 0.80 M	m3	3.80
03.01.02	EXCAVACION DE ZANJA PARA CIMIENTO CORRIDO HASTA 0.60 M	m3	16.29
03.01.03	RELLENO CON MATERIAL PROPIO	m3	1.43
03.01.04	NIVELACION Y COMPACTACION DE SUB BASE	m2	28.89
03.02	OBRAS DE CONCRETO SIMPLE		
03.02.01	SOLADO PARA ZAPATA DE (e= 4") MEZCLA 1.10 CEMENTO - HORMIGON	m2	4.75
03.02.02	CONCRETO CIMIENTO CORRIDO 1:10 +30% P.G	m3	13.58



MUNICIPALIDAD DISTRITAL DE SAN JOSÉ DE USHUA
ADJUDICACIÓN SIMPLIFICADA Nº 001-2024-MDSJU – SEGUNDA CONVOCATORIA

03.02.03	CONCRETO PARA SOBRECIMIENTO DE 1:8 CEM-HOR 25% P.M.	m3	4.42
03.02.04	ENCOFRADO Y DESENCOFRADO PARA SOBRECIMIENTOS	m2	89.90
03.03	OBRAS DE CONCRETO ARMADO		
03.03.01	ZAPATAS		
03.03.01.01	ACERO CORRUGADO FY= 4200 kg/cm2 GRADO 60	kg	136.80
03.03.01.02	CONCRETO PARA ZAPATAS F'C=210 KG/CM2	m3	3.80
03.03.02	COLUMNAS		
03.03.02.01	ACERO CORRUGADO FY= 4200 kg/cm2 GRADO 60	kg	833.72
03.03.02.02	ENCOFRADO Y DESENCOFRADO EN COLUMNAS	m2	48.00
03.03.02.03	CONCRETO COLUMNAS f'c=210 kg/cm2	m3	3.56
03.03.03	MUROS Y TABIQUES DE ALBAÑILERIA		
03.03.03.01	MURO LADRILLO K.K DE ARCILLA 18H (09x013x0.24) AMARRE DE CABEZA, JUNTA 1.5 cm. MORTERO 1:1:5	m2	149.07
03.03.04	REVOQUES Y ENLUCIDOS		
03.03.04.01	TARRAJEO MUROS INTERIORES	m2	182.74
03.03.04.02	TARRAJEO C/MORTERO 1:5 X1.5 CM. EN COLUMNAS	m2	32.25
03.03.05	PINTURAS		
03.03.05.01	PINTURA LATEX EN MUROS INTERIORES	m2	172.42
03.03.05.02	PINTURA EN DERRAMES AL LATEX	m	14.00
03.03.05.03	PINTURA ESMALTE SINTETICO 2 MANOS EN ZOCALO Y CONTRAZOCALO	m	85.18
03.03.05.04	PINTURA EN SUPERFICIE INTERIOR Y EXTERIOR DE COLUMNAS AL LATEX	m2	33.60
03.03.06	CARPINTERIA METALICA		
03.03.06.01	INSTALACION DE TUBO NEGRO DE 2" EN CERCO PERIMETRICO	und	52.00
03.03.06.02	PUERTA METALICA DE 3.00 X 4.00 M. DOS HOJAS PIVOTANTE CON TUBO DE 2.5" Y MALLA ROMBO 2"X2	und	1.00
03.03.07	PINTURAS		
03.03.07.01	PINTADO ANTICORRESIVA	m2	33.60
03.03.07.02	PINTURA ESMALTE	m2	33.60
03.04	INSTALACIONES ELECTRICAS		
03.04.01	TUBERIA PVC SAP ELECTRICA		
03.04.01.01	TUBERIA PVC-SAP ELECTRICA DE 25 mm	m	96.44
03.04.01.02	LUMINARIAS LED DE 400 W	und	6.00
03.04.01.03	CABLE ELECTRICO ALUMBRADO 1x2x6mm2+1x10 AWG	m	58.00
03.04.01.04	CABLE ELECTRICO ALUMBRADO 1x3x6mm2+1x10 AWG	m	31.24
03.04.02	TABLEROS		
03.04.02.01	TABLERO GENERAL		
03.04.02.01.01	TABLERO ELECTRICO CON INTERRUPTOR GENERAL P/8 INTERRUPTORES	und	1.00
03.04.02.01.02	TABLERO DE DISTRIBUCION	und	1.00
03.04.02.02	POZO CONEXION A TIERRA		
03.04.02.02.01	POZO-CONEXION A TIERRA	und	1.00
04	SS.HH. NIÑOS		
04.01	MOVIMIENTO DE TIERRAS		
04.01.01	EXCAVACION MANUAL PARA ZAPATAS HASTA 0.80 M	m3	1.20
04.01.02	EXCAVACION DE ZANJA PARA CIMIENTO CORRIDO HASTA 0.60 M	m3	4.99
04.01.03	RELLENO CON MATERIAL PROPIO	m3	0.45
04.01.04	ELIMINACION DE MATERIAL EXCEDENTE	m3	4.99
04.01.05	NIVELACION Y COMPACTACION DE SUB BASE	m2	14.91
04.01.06	AFIRMADO CON MATERIAL DE PRESTAMO E=10CM EN PISO	m3	2.76
04.02	OBRAS DE CONCRETO SIMPLE		
04.02.01	SOLADO PARA ZAPATA DE (e= 4") MEZCLA 1.10 CEMENTO - HORMIGON	m2	1.50
04.02.02	CONCRETO CIMIENTO CORRIDO 1:10 +30% P.G	m3	4.99
04.02.03	CONCRETO PARA SOBRECIMIENTO DE 1:8 CEM-HOR 25% P.M.	m3	0.89
04.02.04	ENCOFRADO Y DESENCOFRADO PARA SOBRECIMIENTOS	m2	8.48
04.03	OBRAS DE CONCRETO ARMADO		
04.03.01	ZAPATAS		
04.03.01.01	ACERO CORRUGADO FY= 4200 kg/cm2 GRADO 60	kg	27.54
04.03.01.02	CONCRETO PARA ZAPATAS F'C=210 KG/CM2	m3	1.20
04.03.02	COLUMNAS		
04.03.02.01	ACERO CORRUGADO FY= 4200 kg/cm2 GRADO 60	kg	178.36
04.03.02.02	ENCOFRADO Y DESENCOFRADO EN COLUMNAS	m2	20.25
04.03.02.03	CONCRETO COLUMNAS f'c=210 kg/cm2	m3	1.48
04.03.03	VIGAS		
04.03.03.01	ACERO CORRUGADO FY= 4200 kg/cm2 GRADO 60	kg	247.36
04.03.03.02	ENCOFRADO Y DESENCOFRADO EN VIGAS (LADOS)	m2	3.06



MUNICIPALIDAD DISTRITAL DE SAN JOSÉ DE USHUAIA

ADJUDICACIÓN SIMPLIFICADA Nº 001-2024-MDSJU – SEGUNDA CONVOCATORIA

04.03.03.03	CONCRETO VIGAS f'c=210 kg/cm2	m3	1.07
04.03.04	VIGUETAS		
04.03.04.01	ACERO CORRUGADO FY= 4200 kg/cm2 GRADO 60	kg	27.28
04.03.04.02	ENCOFRADO Y DESENCOFRADO EN VIGUETAS	m2	1.13
04.03.04.03	CONCRETO EN VIGUETAS F'C=210 KG/CM2	m3	0.23
04.03.05	LOSAS ALIGERADAS		
04.03.05.01	ENCOFRADO Y DESENCOFRADO NORMAL EN LOSAS ALIGERADAS	m2	23.60
04.03.05.02	LADRILLO HUECO DE ARCILLA 15X30X30 CM PARA TECHO ALIGERADO	und	196.59
04.03.05.03	ACERO CORRUGADO FY= 4200 kg/cm2 GRADO 60	kg	157.02
04.03.05.04	CONCRETO F'C=210 KG/CM2. PARA LOSAS ALIGERADAS	m3	2.07
04.03.06	MUROS Y TABIQUES DE ALBAÑILERIA		
04.03.06.01	MURO LADRILLO K.K DE ARCILLA 18H (09x013x0.24) AMARRE DE CABEZA, JUNTA 1.5 cm. MORTERO 1:1:5	m2	53.72
04.03.07	REVOQUES Y ENLUCIDOS		
04.03.07.01	TARRAJEO DE CIELORRASOS CON MEZCLA DE CEMENTO ARENA	m2	23.60
04.03.07.02	TARRAJEO MUROS INTERIORES	m2	107.43
04.03.07.03	TARRAJEO MUROS EXTERIORES	m2	8.06
04.03.07.04	TARRAJEO C/MORTERO 1:5 X1.5 CM. EN COLUMNAS	m2	6.97
04.03.07.05	VESTIDURAS DE DERRAMES CON MORTERO 1:5	m2	2.46
04.03.07.06	BRUÑA DE 1CM	m	54.60
04.03.08	PISOS Y PAVIMENTOS		
04.03.08.01	CONCRETO f'c = 175 kg/cm2 PARA FALSO PISO E=4"	m3	1.70
04.03.08.02	PISO CERAMICO 30X30 ANTIDESLIZANTE	m2	17.00
04.03.09	VEREDA		
04.03.09.01	AFIRMADO CON MATERIAL DE PRESTAMO E=10CM EN PISO	m3	5.47
04.03.09.02	ENCOFRADO Y DESENCOFRADO DE VEREDAS	m2	29.12
04.03.09.03	CONCRETO EN VEREDAS f'c=175kg/cm2	m3	8.21
04.03.09.04	BRUÑA EN VEREDA, E=1.0CM	m	47.85
04.03.09.05	JUNTAS DE DILATACION EN VEREDAS	m	22.60
04.03.10	ENCHAPADOS, ZOCALOS Y CONTRAZOCALOS		
04.03.10.01	CONTRAZOCALO DE CEMENTO S/COLOREAR, H = 0.2M	m	9.12
04.03.10.02	ZOCALO DE CERAMICA 20 X 20 EN BAÑO O SIMILAR	m2	55.04
04.03.11	CARPINTERIA DE MADERA Y METALICA		
04.03.11.01	PUERTA DE MADERA APANELADA	und	2.00
04.03.11.02	PUERTA METALICA INCL/ INSTALACION, PARA BANO	und	4.00
04.03.11.03	VENTANA DE MADERA CON BARROTES DE FIERRO LISO DE Ø1/2"	und	2.00
04.03.11.04	VIDRIO SEMIDOBLE. PROVISION Y COLOCACION EN VENTANAS FIERRO (incl. Instalación).	p2	21.53
04.03.12	CERRAJERIA		
04.03.12.01	BISAGRA CAPUCHINA DE 4" X4"	und	6.00
04.03.12.02	BISAGRA CAPUCHINA DE 2 1/2" X 2 1/2"	und	8.00
04.03.12.03	CERROJO SAPITO PARA VENTANAS	und	4.00
04.03.12.04	CERRADURA DE 3 GOLPES PARA PUERTA	und	2.00
04.03.12.05	MANIJA DE BRONCE PARA PUERTAS	und	2.00
04.03.13	PINTURAS		
04.03.13.01	PINTURA EN CIELO RASOS Y VIGAS AL LATEX	m2	26.66
04.03.13.02	PINTURA LATEX EN MUROS INTERIORES	m2	107.43
04.03.13.03	PINTURA LATEX EN MUROS EXTERIORES	m2	8.06
04.03.13.04	PINTURA EN SUPERFICIE INTERIOR Y EXTERIOR DE COLUMNAS AL LATEX	m2	20.25
04.03.13.05	PINTURA EN DERRAMES AL LATEX	m	2.46
04.03.13.06	PINTURA ESMALTE SINTETICO 2 MANOS EN ZOCALO Y CONTRAZOCALO	m	9.12
04.03.13.07	ACABADO EN CARPINTERIA DE MADERA	m2	2.00
04.04	SISTEMA DE ALCANTARILLADO SANITARIO		
04.04.01	TRABAJOS PRELIMINARES		
04.04.01.01	TRAZO Y REPLANTEO INICIAL	m	38.65
04.04.02	MOVIMIENTO DE TIERRAS		
04.04.02.01	EXCAVACION MANUAL PARA SISTEMA DE DESAGUE TUBERIA DE 4"	m3	1.55
04.04.03	TENDIDO DE TUBERIA EN LINEA EMISOR		
04.04.03.01	TUBERIA PVC SAL Ø 2"	m	8.50
04.04.03.02	TUBERIA PVC SAL Ø 4"	m	30.15
04.05	SUMINISTRO E INSTALACIÓN DE ACCESORIOS		
04.05.01	YEE PVC SAL DE 2" X 2"	und	2.00
04.05.02	YEE PVC SAL DE 4" X 4"	und	5.00
04.05.03	YEE DOBLE PVC SAL 4" A 2"	und	6.00
04.05.04	CODOS PVC SAL 2" X 45°	und	5.00
04.05.05	CODOS PVC SAL 4" X 45°	und	5.00



MUNICIPALIDAD DISTRITAL DE SAN JOSÉ DE USHUA
ADJUDICACIÓN SIMPLIFICADA Nº 001-2024-MDSJU – SEGUNDA CONVOCATORIA

04.05.06	SUMIDERO DE BRONCE ROSCADO 2"	und	2.00
04.05.07	REGISTRO DE BRONCE 4"	und	2.00
04.05.08	SOMBRERO DE VENTILACION 2"	und	2.00
04.06	CAJA DE REGISTRO CR		
04.06.01	CAJA DE REGISTRO DE DESAGUE 0.30x0.60	und	1.00
04.07	LINEA DE ALIMENTACION DE AGUA POTABLE		
04.07.01	MOVIMIENTO DE TIERRAS		
04.07.01.01	EXCAVACION MANUAL PARA SISTEMA DE AGUA	m3	13.13
04.07.02	TENDIDO DE TUBERIA		
04.07.02.01	TUBERIA PVC-SAP 1/2" CLASE C-7.5	m	43.78
04.07.03	SUMINISTRO E INSTALACIÓN DE ACCESORIOS		
04.07.03.01	CODOS PVC SAP 1/2" X 90°	und	5.00
04.07.03.02	TEE PVC SAP DE 1/2"	und	10.00
04.07.04	INSTALACIONES SANITARIAS		
04.07.04.01	INODORO TANQUE BAJO PEQUEÑO	und	4.00
04.07.04.02	URINARIOS DE LOZA DE PICO BLANCO PEQUEÑO	und	2.00
04.07.04.03	LAVATORIO OVALIN BLANCO	und	4.00
04.07.04.04	PAPELERA LOSA BLANCO	und	4.00
04.07.05	SISTEMA DE AGUA FRÍA		
04.07.05.01	SALIDA DE AGUA FRIA CON TUBERIA DE PVC-SAP 1/2"	pto	10.00
04.07.05.02	VALVULA COMPUERTA DE 1/2"	und	1.00
04.07.06	SISTEMA DE DESAGUE		
04.07.06.01	SALIDA DESAGUE DE PVC-SAL 4"	pto	4.00
04.07.06.02	SALIDA DESAGUE DE PVC SAL 2"	pto	6.00
04.07.06.03	SALIDA VENTILACION DE PVC-SAL 2"	pto	2.00
04.07.07	INSTALACIONES ELECTRICAS		
04.07.07.01	SALIDA PARA CENTRO DE LUZ	pto	4.00
04.07.07.02	SALIDA PARA TOMACORRIENTE BIPOLAR DOBLE	pto	3.00
04.07.07.03	CABLE ELECTRICO ALUMBRADO 2.5MM2 TW ALUMBRADO	m	15.18
04.07.07.04	CABLE ELECTRICO ALUMBRADO 2.5MM2 TW TOMA CORRIENTE	m	3.50
04.07.08	ARTEFACTOS ELECTRICOS		
04.07.08.01	LAMPARA LED DOWN LIGTH 26W - INTERIORES	pza	2.00
04.07.08.02	LAMPARA LED DOWN LIGTH 40W - EXTERIORES	pza	2.00
05	GRASS SINTETICO		
05.01	TRABAJOS PRELIMINARES		
05.01.01	LIMPIEZA DEL TERRENO MANUAL	m2	336.02
05.01.02	TRAZO Y REPLANTEO INICAL	m2	336.02
05.02	MOVIMIENTO DE TIERRAS		
05.02.01	CONFORMACION Y COMPACTACION DE SUB RASANTE	m2	336.02
05.02.02	BASE GRANULAR COMPACTADA 0.10 CON EQUIPO LIVIANO	m3	33.60
05.02.03	SUMINISTRO E INSTALACION DE GRASS SINTETICO, (incluye mano de obra)	glb	1.00
06	INSTALACION DE COBERTURA		
06.01	ARMADO E INSTALACION DE CERCHAS METALICAS	und	8.00
06.02	IZAJE Y MONTAJE DE CERCHAS	m	8.00
06.03	ARMADO E INSTALACION DE CORREAS	und	20.00
06.04	IZAJE Y MONTAJE DE CORREAS	und	20.00
06.05	INSTALACION DE TEMPLADORES	und	8.00
06.06	INSTALACION DE COLGADORES	und	8.00
06.07	INSTALACION DE ARRIOSTRES EN CORREAS (AV-1)	jgo	80.00
06.08	INSTALACION DE ARRIOSTRES EN TIJERALES (A-01)	jgo	40.00
06.09	INSTALACION DE TUBO CUADRADO	m	16.00
06.10	ARMADO E INSTALACION DE COBERTURA LATERAL	und	2.00
06.11	COBERTURA TR-4	m2	510.52
06.12	INSTALACION DE CANALETAS GALVANIZADAS 8"	m	51.00
06.13	INSTALACION DE TUBOS PVC DE 4"	m	100.00
06.14	CODO PVC SAP 4" X 90°	und	12.00
07	INSTALACION DE JUEGOS INFANTILES		
07.01	JUEGOS MODULARES SEGÚN DISEÑO	glb	1.00
07.02	COLUMPIOS PEQUEÑOS SEGÚN DISEÑO	glb	1.00
07.03	JUEGO DE RESBALADERA - TOBOGAN, SEGÚN DISEÑO	glb	2.00
07.04	SUBE Y BAJA, SEGUN DISEÑO	glb	1.00
07.05	PASAMANOS TRADICIONAL, SEGÚN DISEÑO	glb	2.00
07.06	CAMA SALTARINAS	glb	1.00
07.07	JUEGOS DE MESA	glb	2.00



MUNICIPALIDAD DISTRITAL DE SAN JOSÉ DE USHUA ADJUDICACIÓN SIMPLIFICADA Nº 001-2024-MDSJU – SEGUNDA CONVOCATORA

07.08	INSTALACION DE BANCA	glb	3.00
08	PLACA RECORDATORIA		
08.01	PLACA RECORDATORIA	und	1.00

16. ESPECIFICACIONES TÉCNICAS:

Las especificaciones técnicas y las características mínimas se encuentran establecidas en el Expediente Técnico del proyecto, aprobado por la Municipalidad Distrital de San José de Ushua.

17. OBLIGACIONES DEL CONTRATANTE

a) ENTREGA DEL TERRENO

La ENTIDAD dentro de los quince (15) días siguientes a la firma del contrato, realizará la entrega del Terreno de la obra.

El Supervisor designado por la Entidad y/o representantes de la Entidad efectuarán la entrega del terreno, quedando a partir de esa fecha y hasta la recepción definitiva de la Obra bajo responsabilidad del CONTRATISTA la integridad y custodia del terreno.

b) DOCUMENTOS PARA LA EJECUCIÓN

La Entidad pondrá a disposición del Contratista un juego de planos y Bases, así como los demás documentos necesarios para la ejecución de la obra, en CDs y en medio físico. Sin embargo, el Contratista podrá obtener copias adicionales contra el pago respectivo.

c) RESPONSABILIDADES

La ENTIDAD es el encargado de realizar las evaluaciones y monitoreo necesarias durante la ejecución y culminación de obra: **CREACION DEL SERVICIOS DE ESPACIOS PUBLICOS URBANOS EN EL CENTRO POBLADO DE SAN JOSE DE USHUA CON LA CONSTRUCCION DE UN PARQUE INFANTIL, DISTRITO DE SAN JOSE DE USHUA DE LA PROVINCIA DE PAUCAR DEL SARA SARA - DEPARTAMENTO AYACUCHO**, a través de la Sub Gerencia de Infraestructura y Desarrollo Urbano Rural

18. OBLIGACIONES DEL CONTRATISTA

18.1. PERSONAL

El Contratista deberá indicar los nombres de los profesionales que serán los responsables de la dirección de la obra, la que deberá estar siempre a cargo de una persona responsable (Ingeniero Residente). El Contratista empleará obligatoriamente a los Profesionales propuestos para la Dirección Técnica de la Obra, salvo que la Supervisión solicite su sustitución y/o cambio aprobado por la Entidad.

El Contratista tiene la obligación de suministrar a los trabajadores las condiciones más adecuadas de salubridad e higiene, así como dar el debido cumplimiento a lo dispuesto en el Decreto Supremo Nº 001-98-TR, y sus normas complementarias y modificatorias. El Contratista tiene la obligación de velar por la seguridad de los trabajadores durante la ejecución de todos y cada uno de los trabajos brindando el equipo y material necesario para tal efecto, cumpliendo todas las obligaciones establecidas en las normas de salud y seguridad en el trabajo vigente y aplicable.

18.2. MATERIALES

Todos los materiales deberán cumplir con las características técnicas exigidas en las especificaciones técnicas del Expediente Técnico, Planos, Memoria Descriptiva y/u oferta adjudicada, de ser el caso y se deberán someter a los ensayos necesarios para verificar sus características.



MUNICIPALIDAD DISTRITAL DE SAN JOSÉ DE USHUA

ADJUDICACIÓN SIMPLIFICADA Nº 001-2024-MDSJU – SEGUNDA CONVOCATORIA

Se podrán aceptar otras características técnicas mientras que se ajusten a especificaciones y/o normas reconocidas, que aseguren una calidad igual o superior a la indicada y siempre que el Contratista aporte la documentación y demás elementos de juicio que permitan evaluar el cumplimiento de las exigencias establecidas en el expediente técnico y que los cambios propuestos no alteren las especificaciones técnicas de la obra, siempre que este represente una ventaja técnica y económica que lo justifique previa consulta y aprobación del consultor del expediente técnico y supervisor de obra

18.3. EQUIPOS

Todos los equipos, maquinarias, herramientas e instrumentos serán puestos a disposición de la obra en óptimas condiciones de operación. La relación del equipo indicado en el expediente técnico, no es limitativa, pudiendo incrementarla y/u optimizarla, en caso que el avance de la obra así lo requiera, sin que ello represente pago adicional alguno.

Todos los equipos y maquinarias necesarios para la ejecución satisfactoria de los trabajos a realizar, deberán llevarse a obra en forma oportuna y no podrán retirarse de la misma salvo autorización escrita del Supervisor, que no podrá negarla sin justa razón.

Las pérdidas o daños causados a los equipos y maquinarias o materiales durante la ejecución de las obras, corren por cuenta del Contratista.

Si el Supervisor demuestra que los equipos, maquinarias y herramientas son insuficientes o inapropiados para asegurar la calidad de la obra y el cumplimiento de los plazos, el Contratista está obligado a efectuar enmiendas y/o adiciones necesarias, por su cuenta y costo.

La permanencia de maquinaria y equipos en obra será de acuerdo a la programación de los trabajos que comprende la ejecución de la obra.

18.4. ERRORES O CONTRADICCIONES

El Contratista debe hacer notar a la ENTIDAD cualquier error o contradicción en los documentos, poniéndolo de inmediato en conocimiento del Supervisor, proponiendo la salida técnica que considere más conveniente, la cual podrá ser tomada en cuenta o no por el Supervisor y/o Entidad al momento de absolver la consulta.

18.5. OTRAS NORMAS PARA LA EJECUCIÓN DE LOS TRABAJOS

OBRAS PROVISIONALES

El Contratista deberá construir o alquilar ambientes temporales que permitan, tanto al Contratista, a la Supervisión y al Coordinador de la ENTIDAD, el normal desarrollo de sus actividades, debiendo incluir oficinas, almacenes de equipos y materiales, los mismos que deberán quedar habilitados y equipos a los quince (15) días calendario de iniciado el plazo de ejecución de la obra y conservarse hasta la recepción de la obra.

El Contratista deberá cuidar que todo el material, insumos, personal, obras provisionales, maquinarias, equipos y demás utilizados por aquél para ejecutar la obra no invadan la vía pública ni ocasionen molestias innecesarias a los vecinos y transeúntes, bajo exclusiva responsabilidad del Contratista.

MANTENIMIENTO DE LA OBRA EN EJECUCIÓN

El Contratista deberá mantener la obra en ejecución y todas sus partes terminadas, en buenas condiciones de mantenimiento, evitando que la acción de los agentes atmosféricos o el tránsito de su personal o equipo ocasionen daños al Proyecto o a propiedades de terceros que, de producirse, deberán ser inmediatamente reparados a satisfacción del Supervisor. La negligencia del Contratista en el cumplimiento de esta obligación dará lugar a que las cantidades de obra afectadas sean descontadas de los volúmenes de obra ejecutados hasta que su reconstrucción haya sido satisfactoriamente realizada. Asimismo, su incumplimiento determinará la aplicación de una penalidad diaria.

TRABAJOS TOPOGRÁFICOS

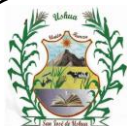

MUNICIPALIDAD DISTRITAL DE SAN JOSÉ DE USHUAIA

ADJUDICACIÓN SIMPLIFICADA Nº 001-2024-MDSJU – SEGUNDA CONVOCATORIA

El Contratista procederá al control de los trabajos topográficos iniciales consistentes en el replanteo del eje de diseño, nivelación y levantamiento de secciones transversales de ser el caso, lo que será sometido a la aprobación de la supervisión.

Así mismo queda a cargo del Contratista todos los trabajos topográficos completamente relativos a la ejecución y terminación de la Obra, los que consistirán el control en el campo o en la obra, por cuyo intermedio y de acuerdo con los cuales el Contratista deberá dirigir y ejecutar la Obra. Asimismo, el Contratista deberá conservar todas las estacas y referencias y reponerlas en caso de destrucción.

LIMPIEZA GENERAL Y RETIRO DE OBRAS PROVISIONALES

Cuando la obra se haya terminado, todas las instalaciones provisionales, depósitos y ambientes construidos deberán ser removidos y/o restablecidos a su forma original para adquirir un aspecto limpio, debiendo el Contratista efectuar dichos trabajos con cargo a sus gastos generales.

CONSERVACIÓN DEL MEDIO AMBIENTE

El Contratista deberá identificar y utilizar a su costo, botaderos autorizados para colocar los residuos de materiales que por efecto de la obra se genere, evitando en lo posible el impacto negativo con el medio ambiente. El Contratista tiene la obligación de velar por la conservación del Medio Ambiente, para lo cual deberá cumplir con todas las provisiones consideradas en el Estudio de Impacto Ambiental. El Contratista deberá asumir su responsabilidad por las infracciones que pudiera cometer, contra la legislación relacionada con la preservación del medio ambiente.

18.6. ALCANCES E INSTALACIONES TEMPORALES

El Contratista deberá, contemplar a su costo cualquier alquiler y/o acondicionamiento temporal que pudiera necesitar para la ejecución de la obra, así mismo será responsable de cualquier perjuicio que ocasione como consecuencia de esta obligación.

18.7. ACCIDENTES – NOTIFICACIONES

El Contratista proveerá, en el lugar de la obra, de todo el equipo y servicio que fuera necesario para proporcionar primeros auxilios al personal accidentado como consecuencia de la ejecución de la obra. Dentro de las veinticuatro (24) horas, después de ocurrido un accidente o de otro acontecimiento, del que resultara o que pudieran resultar daños a persona o propiedades de terceros y que fueran consecuencia de alguna acción u omisión del Contratista o cualquiera de sus empleados, durante la ejecución del trabajo bajo el Contrato, el Contratista deberá enviar un informe escrito de tal accidente o acontecimiento a la ENTIDAD por medio del Supervisor describiendo los hechos en forma precisa y completa para conocimiento, lo cual no exime al Contratista de ser exclusivo responsable de los daños personales o materiales que se ocasionen.

Asimismo, el Contratista deberá remitir inmediatamente a la ENTIDAD por medio del Supervisor, copias de cualquier comparendo, citación, notificación y otro documento oficial recibido por el Contratista en relación con cualquier causa y con cualquier acto, que fuera consecuencia de la ejecución de la obra contratada para conocimiento, lo cual no exime al Contratista de ser exclusivo responsable de las sanciones que se pudieran derivar de su incumplimiento.

Nada de lo aquí incluido, eximirá al Contratista de la formulación de los informes oficiales sobre los accidentes, que sean requeridos por la ENTIDAD o por cualquier otra Autoridad competente.

18.8. RESPONSABILIDAD POR MATERIALES

La ENTIDAD no asume ninguna responsabilidad por pérdida de materiales o herramientas del Contratista.

18.9. RETIRO DE EQUIPOS O MATERIALES



MUNICIPALIDAD DISTRITAL DE SAN JOSÉ DE USHUA

ADJUDICACIÓN SIMPLIFICADA N° 001-2024-MDSJU – SEGUNDA CONVOCATORIA

Cuando sea requerido por la ENTIDAD, el Contratista deberá retirar de la Obra, el equipo o material excedente que no vaya a ser utilizado en el trabajo, todo costo que se genere a la Entidad por incumplir esta obligación será de cargo del Contratista.

Al terminar el trabajo se deberá proceder a la limpieza de los desperdicios que existen, ocasionados por materiales y equipos empleados en la ejecución de su trabajo. Todas las salidas a los terminales de tubos que deban permanecer abiertos durante la construcción, deben ser taponeados según normas.

En caso de resolverse el Contrato, el Contratista deberá retirar los materiales, insumos, herramientas y demás que hayan quedado en la obra, en el plazo de cinco (05) días de efectuado el inventario de obra, en caso de no cumplir con esta obligación la ENTIDAD procederá a retirar de la obra dichos bienes con cargo a las valorizaciones, liquidación y/o garantías que tuviera pendientes el Contratista, y será de responsabilidad del Contratista cualquier pérdida, robo o detrimento de dichos bienes, no procediendo ningún tipo de pago o reconocimiento a favor del Contratista por los bienes dejados en obra, por tratarse de un contrato a suma alzada.

18.10. FOTOGRAFÍAS Y FILMACIONES

El Contratista deberá obtener y suministrar información fotográfica y en vídeo en CD de la evolución de la obra, de acuerdo a las indicaciones del Supervisor y de acuerdo a las siguientes cantidades:

- ✓ 12 vistas fotográficas (mínimo) al inicio de los trabajos y un vídeo en CD (5 minutos mínimo).
- ✓ 15 vistas fotográficas mensuales (mínimo) tomadas el último día del mes valorizado, captadas desde los mismos puntos de vista a los efectos de la verificación del avance de las obras y un vídeo en CD (10 minutos mínimos).

Todas las fotografías serán en color de tamaño 12 x 15 cm. Aproximadamente con indicación marginal de lo que representan y el vídeo en CD deberá tener una duración mínima según lo establecido en los párrafos precedentes.

Cada entrega fotográfica se efectuará en dos (2) ejemplares pegados en hojas A4, con indicación de las fechas respectivas y en medios digitales.

18.11. DOCUMENTACIÓN TÉCNICA

El Contratista se obliga a realizar el replanteo de la Obra, la Ingeniería y planos definitivos generales y de detalle de todas las instalaciones del proyecto, las modificaciones de estructuras, instalaciones, elementos y/o partes tal como se proyecta en su ejecución, conforme a lo previsto en el cronograma de Ejecución del Proyecto.

Se observará el inicio de los trabajos que no cuenten con la documentación requerida, previamente aprobada por el Supervisor.

Dicha documentación, sean planos, memorias de cálculos, planilla, solicitudes de autorización, etc. Será prestada con una anticipación no inferior a diez (10) días hábiles, respecto a la fecha prevista para la ejecución de los respectivos trabajos, sean éstos en obra o en taller conforme a las previsiones del Plan de Trabajo, salvo que las Especificaciones Técnicas prevean otro plazo.

Toda la documentación se presentará en original y dos (02) copias en las escalas, carátulas y numeración requerida por el Supervisor. Deberán estar debidamente dobladas y encarpetadas. La aprobación que presente el Supervisor a toda la documentación técnica no eximirá al Contratista de su responsabilidad por la correcta ejecución de los trabajos.

Al concluir la obra y en un plazo de treinta (30) días después de la recepción de la obra, el Contratista deberá editar y entregar al Supervisor en original y tres (3) copias el Expediente Técnico Final Conforme a Obra, conformado por Memoria Descriptiva, Especificaciones Técnicas, Inventario Físico y Valorizado, Cálculos Justificativos y Planos.

18.12. PROGRAMA DE TRABAJOS



MUNICIPALIDAD DISTRITAL DE SAN JOSÉ DE USHUA

ADJUDICACIÓN SIMPLIFICADA Nº 001-2024-MDSJU – SEGUNDA CONVOCATORIA

Dentro de los quince (15) días siguientes al inicio de obra, el Contratista deberá presentar para consideración del Supervisor, un programa detallado de suministro de equipos y materiales ajustado a las fechas calendario de iniciación y terminación contractual de la obra, en el que se muestre el orden en que se ha de proceder a la ejecución de los diferentes trabajos, guardando equivalencia con relación al programa presentado con su propuesta.

Este programa de trabajos deberá ser elaborado utilizando el Método del Camino Crítico (CPM), el Método PERT o cualquier otro sistema similar que sea satisfactorio al Supervisor.

El diagrama de barras de GANTT no se considerará suficiente para cumplir el requisito establecido en este numeral.

Adicionalmente, el Contratista presentará una curva de avance y un cronograma de desembolsos basado en los montos estimados de facturación mensual de acuerdo a su programación.

Al actualizar su programa de trabajo y/o cronograma, el Contratista deberá tomar en cuenta las restricciones originadas por caso fortuito o de fuerza mayor.

El Contratista estará obligado a presentar la reprogramación de sus trabajos toda vez que le sea aprobada una prórroga justificada del plazo de ejecución de la obra o cuando el Supervisor lo requiera como consecuencia del atraso en el cumplimiento del cronograma vigente, estando el nuevo programa de trabajos sujeto a la revisión y aprobación del Supervisor, para salvaguardar los avances de la obra el postor deberá presentar en su propuesta un cronograma de obra con recursos y ruta crítica, la presentación del programa de trabajos y su aprobación por el Supervisor, no eximirán al contratista de ninguna de las obligaciones y responsabilidades emergentes del Contrato.

18.13. CALIDAD ESPECIFICADA

Teniendo en cuenta el destino e importancia del Proyecto, es obligación del Contratista el realizar una correcta planificación de la calidad, así como realizar el aseguramiento de la calidad durante la ejecución y realizar el control de la calidad verificando que los resultados obtenidos de los diversos ensayos en obra, estén acorde a las normativas de calidad.

A tal efecto el Supervisor establecerá los sistemas de control de ejecución y demás actividades de control de calidad.

La empresa contratista realizara los protocolos y ensayos de calidad considerados en el expediente técnico, como diseño de mezcla, muestreo y curado de testigos de concreto, ensayo de resistencia a la compresión, ensayo de mecánica de suelos (capacidad portante).

19. OTRAS CONSIDERACIONES

El participante, postor o contratista, para el cumplimiento de las obligaciones objeto de la presente convocatoria deberá tener el presente lo siguiente:

- a. Revisar detenidamente las Bases y documentos relacionados, y de ser el caso, comunicar por escrito, dentro del plazo las consultas u observaciones, para absolver las aclaraciones o rectificaciones; pues en el caso de no hacerlo, se entenderá que el postor está de acuerdo y acepta todas las condiciones establecidas.
- b. Durante la ejecución de la obra, el contratista deber coordinar directamente con el Supervisor o inspector de la obra.
- c. **Ejecución de la obra.**
 - Revisión del expediente técnico de obra; Conforme al Art. 177 del RLCE, dentro de los quince (15) días calendario del inicio del plazo de ejecución de obra, el contratista presenta al supervisor o inspector de obra, un informe técnico de revisión del expediente técnico de obra, que incluya entre otros, las posibles prestaciones adicionales, riesgos del proyecto y otros aspectos que sean materia de consulta.



MUNICIPALIDAD DISTRITAL DE SAN JOSÉ DE USHUA

ADJUDICACIÓN SIMPLIFICADA N° 001-2024-MDSJU – SEGUNDA CONVOCATORIA

- El Contratista ejecutará la obra en estricto cumplimiento del Expediente Técnico. Los materiales, herramientas y mano de obra, serán tomando en consideración lo definido en el expediente técnico. Así mismo el contratista y la Entidad deberán tomar como base las consideraciones de la Ley de Contrataciones del Estado y su Reglamento, incluidas sus Modificatorias y normas internas de la ENTIDAD según sea el caso.
- Los criterios de diseño involucrarán, sin excepción, las mejores prácticas de ejecución de Obras, empleando procedimientos constructivos de calidad, equipos y técnicas de última generación acordes con las tecnologías, a fin de asegurar un producto de calidad, estando sujetos a la aprobación y plena satisfacción de la ENTIDAD.
- Por otra parte, los procedimientos de construcción reflejan la suposición básica que el Contratista es el especialista y conoce las prácticas de construcción.
- Todo procedimiento constructivo indicado será de primera calidad, estará sujeto a la aprobación de la ENTIDAD, quien tiene además el derecho de rechazar aquel que no cumpla con los estándares utilizados en infraestructura.

d. Valorizaciones

Forma de las valorizaciones y facturas.

- La forma de las valorizaciones y facturas de pago, será preparada por el Contratista en coordinación con el Supervisor.
- El Contratista consignará en sus valorizaciones todos los trabajos ejecutados, de acuerdo a las cantidades establecidas en las mediciones.

Valorizaciones mensuales.

Las valorizaciones mensuales se presentarán, durante los cinco (05) primeros días contados a partir del primer día hábil del mes siguiente a la ejecución de los trabajos, en tres (03) ejemplares, acompañadas según el caso por los cómputos métricos resultantes de las mediciones de los trabajos ejecutados hasta la fecha y verificados por el Supervisor.

La Entidad deberá realizar el pago de la contraprestación pactada a favor del contratista en fecha no posterior al último día de tal mes, debiendo tener en consideración lo siguiente:

La valorización mensual, que debe ser presentada al Inspector o Supervisor, para que gestione su aprobación por parte de la SUB GERENCIA DE INFRAESTRUCTURA DESARROLLO URBANO RURAL, una vez aprobado, el Contratista podrá solicitar el pago respectivo.

Para efectos del pago de las contraprestaciones ejecutadas por el contratista, la Entidad debe contar con la siguiente documentación:

1. Acta de conformidad del funcionario responsable del área usuaria – SUB GERENCIA DE INFRAESTRUCTURA DESARROLLO URBANO RURAL.
2. Factura emitida por el contratista (será solicitada a la conformidad de la oficina)
3. Contrato de obra y adendas
4. Resoluciones de ampliaciones de plazo (todas las que se hayan otorgado).
5. Informe técnico del residente que contenga: ficha técnica, memoria descriptiva, relación del equipo mínimo utilizado en el mes y personal, resumen de los controles de calidad realizados en el mes, conclusiones y recomendaciones.
6. Valorización:
 - 6.1. Resumen de valorización
 - 6.2. Ficha de identificación de obra
 - 6.3. Reintegro por valorización
 - 6.4. Formas polinómicas de reajuste
 - 6.5. Valorización de presupuesto
7. Gráfico (curvas) comparativo de avance programado y ejecutado, (mensual, acumulado)
8. Calendario de avance de obra valorizado
9. Planilla de metrados

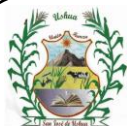

MUNICIPALIDAD DISTRITAL DE SAN JOSÉ DE USHUA ADJUDICACIÓN SIMPLIFICADA Nº 001-2024-MDSJU – SEGUNDA CONVOCATORA

10. Fotografías a color del proceso de construcción del mes valorizado (mínimo 15, señalar descripción y fecha).
11. Copia de protocolos de calidad
12. Copia desglosable del cuaderno de obra del periodo de ejecución (De corresponder).
13. Pago de cumplimiento de obligaciones sociales (SENCICO, CONAFOVISER, ONP, AFP, ESSALUD). únicamente a partir de la segunda valorización
14. Planilla electrónica del personal
15. Copia del seguro complementario contra todo riesgo
16. Habilidad del residente de obra
17. Copia de comprobante de pago del mes anterior
18. Índices unificados para la construcción, copias de las fórmulas polinómicas del expediente técnico y copia de la fecha del valor referencial que se encuentran en las bases
19. Copia de inscripción a la REMYPE, carta fianza de fiel cumplimiento, adelanto directo y materiales vigentes (de corresponder).
20. Copia de contrato de consorcio (de corresponder).
21. Acta de entrega de terreno, acta de inicio de obra y/o primer asiento del c.c. (en todas las valorizaciones)

Valorización final

Luego de la Recepción de las Obras, el Contratista presentará la Valorización Final, la cual será sometida a la aceptación u observación del Supervisor o de la ENTIDAD en forma escrita. Esta valorización final, debe estar respaldado por:

- a. Evidencia de que los trabajos comprendidos en el Contrato están libres de todo reclamo legal, deudas y prebendas, a través de una constancia de no adeudo.
- b. Monto actualizado del Contrato de acuerdo a las modificaciones autorizadas y realizadas durante el período de ejecución.
- c. Cantidades de obra ejecutada de acuerdo a la Valorización Final de Medición.
- d. Costo total de la obra ejecutada, incluyendo todos los trabajos realizados.
- e. Declaración jurada de no tener reclamos laborales del MTPE y pagos pendientes a los trabajadores.
- f. Monto total percibido por el Contratista hasta la Valorización anterior.
- g. Deducciones en favor de la ENTIDAD por incumplimiento de plazo y otros conceptos, si los hubiera.
- h. Saldo a favor o en contra del Contratista.

Órdenes de pago

Orden de pago para valorizaciones mensuales

El valor del pago mensual del Contrato ejecutados durante el mes en cuestión será:

El monto acumulado por los trabajos ejecutados hasta la fecha. Menos el total facturado por trabajos ejecutados hasta el mes anterior. Menos la amortización de los adelantos otorgados, si los hubiera, de acuerdo a los porcentajes establecidos. Menos cualquier otra retención o penalidad que sea necesario aplicar según lo previsto en estos términos de referencia o en el Contrato.

- a. Tomando en cuenta el valor resultante se extenderá la orden de pago mensual.
- b. Las estimaciones del progreso de los trabajos pueden ser reajustadas conforme se efectúen las estimaciones finales. La inclusión de cualquier trabajo o material en las estimaciones de pagos mensuales, no deberá ser interpretada como aceptación de tal trabajo o material y en consecuencia no impedirá el rechazo de aquel trabajo, así estuviera cancelado parcialmente, si se descubre que el mismo no está en estricto acuerdo con las especificaciones.
- c. Este rechazo incluirá también el trabajo posteriormente ejecutado, si hay secuencia de dependencia.



MUNICIPALIDAD DISTRITAL DE SAN JOSÉ DE USHUA

ADJUDICACIÓN SIMPLIFICADA Nº 001-2024-MDSJU – SEGUNDA CONVOCATORIA

d. Todos los materiales y trabajos comprendidos en los pagos mensuales ejecutados, serán considerados como propiedad de la ENTIDAD, pero esta disposición no libera al Contratista de la responsabilidad total del mantenimiento hasta la conclusión del Contrato.

Orden de pago para la valorización de la liquidación final

Con la previa autorización del Supervisor, la valorización de la Liquidación Final de Pago confeccionado, conforme lo indicado en el Art. 209° del RLCE, seguirá el trámite de aprobación final y pago por la ENTIDAD.

20. CORRESPONDENCIA

Cualquier comunicación entre el Contratista y la ENTIDAD o su Supervisor se deberá hacer por escrito.

El Contratista llevará un Cuaderno de Obra digital, donde se anotarán las instrucciones del Supervisor y las observaciones del Contratista además de cualquier hecho o acontecimiento importante de la Obra. La ENTIDAD y el Supervisor tendrán derecho a examinar este cuaderno en cualquier momento y anota en él sus observaciones. El Contratista deberá entregar mensualmente al Contratante o Supervisor, copia del Cuaderno de Obra.

El Contratista permitirá al Supervisor, en cualquier momento, examinar las planillas de jornales y los inventarios de los materiales que estén en relación con los trabajos. El Contratista tendrá siempre en el sitio, a disposición del Supervisor, un juego de todos los planos y Bases de especificaciones.

21. PAGO A LA SUPERVISIÓN EN CASO DE ATRASO EN LA FINALIZACIÓN DE LA OBRA POR CAUSA IMPUTABLE AL CONTRATISTA

De acuerdo con lo indicado en el artículo 189° del Reglamento de la Ley de Contrataciones, en caso de atraso en la finalización de la obra por causas imputables al Contratista, con respecto a la fecha consignada en el calendario de avance de obra vigente, y considerando que dicho atraso producirá una extensión de los servicios de la supervisión, lo que genera un mayor costo, el Contratista asumirá el pago del monto equivalente al de los servicios indicados, lo que se hará efectivo deduciendo dicho monto de la liquidación de la obra.

22. OBLIGACIONES DEL SUPERVISOR CONTRATADO POR LA ENTIDAD

La ENTIDAD contratará los servicios de un profesional o firma consultora para que realice las labores de Supervisión de la Obra en calidad de Supervisor, para la cual le delegará todas las atribuciones y consiguientes obligaciones previstas en la documentación que integra las presentes Bases y el Contrato a suscribir, siendo el Supervisor el encargado de velar por la correcta y oportuna ejecución de la obra, como ojos y oídos de la Entidad en Obra, por lo que está obligado a comunicar inmediatamente a la Entidad cualquier hecho que considere lesivo a los intereses de la ENTIDAD, bajo apercibimiento de ser solidariamente responsable con el Contratista por los retrasos y/o daños y perjuicios que se ocasionen.

23. MODIFICACIÓN DE PRECIOS

Los precios, propuestos e incluidos como parte del Contrato se encuentran sujetos a las Fórmulas de Reajuste, establecidas en las presentes Bases.

24. MEDICIÓN DE LAS OBRAS

El Supervisor notificará al Contratista, o a su agente autorizado o representante con (3) días de anticipación para la medición de las obras.

El Contratista preparará todo lo necesario para poder realizarlas sin obstáculos y con la exactitud necesaria.



MUNICIPALIDAD DISTRITAL DE SAN JOSÉ DE USHUAIA

ADJUDICACIÓN SIMPLIFICADA Nº 001-2024-MDSJU – SEGUNDA CONVOCATORIA

Las mediciones se realizarán únicamente para los trabajos ya efectuados y se harán de acuerdo a las unidades de medida estipuladas en cada caso. Salvo que en el Contrato se acuerde lo contrario, en las planillas de mediciones y pagos no se considerarán los materiales almacenados por el Contratista.

25. ORDENES DE PAGO

a) ORDEN DE PAGO PARA VALORIZACIONES MENSUALES

El valor del pago mensual del Contrato ejecutados durante el mes en cuestión será:

- El monto acumulado por los trabajos ejecutados hasta la fecha.
- Menos el total facturado por trabajos ejecutados hasta el mes anterior.
- Menos la amortización de los adelantos otorgados, si los hubiera, de acuerdo a los porcentajes establecidos.
- Menos cualquier otra retención que sea necesario aplicar según lo previsto en estos términos de referencia o en el Contrato.

Tomando en cuenta el valor resultante se extenderá la orden de pago mensual.

Las estimaciones del progreso de los trabajos pueden ser reajustadas conforme se efectúen las estimaciones finales. La inclusión de cualquier trabajo o material en las estimaciones de pagos mensuales, no deberá ser interpretada como aceptación de tal trabajo o material y en consecuencia no impedirá el rechazo de aquel trabajo, así estuviera cancelado parcialmente, si se descubre que el mismo no está en estricto acuerdo con las especificaciones.

Este rechazo incluirá también el trabajo posteriormente ejecutado, si hay secuencia de dependencia.

Todos los equipos instalados, materiales y trabajos comprendidos en los pagos mensuales ejecutados, serán considerados como propiedad de la ENTIDAD, pero esta disposición no libera al Contratista de la responsabilidad total del mantenimiento hasta la conclusión del Contrato.

b) ORDEN DE PAGO PARA LA VALORIZACIÓN DE LA LIQUIDACIÓN FINAL

Con la previa autorización del Supervisor, la valorización de la Liquidación Final de Pago confeccionado, conforme lo indicado en el numeral 21 de las disposiciones finales, seguirá el trámite de aprobación final y pago por la ENTIDAD.

26. RESPONSABILIDAD ANTE TERCEROS

El Contratista será directo responsable de las consecuencias causadas por deficiencia o Negligencia durante la ejecución de la obra, como la afectación a terceros o a las propiedades de éstos, por responsabilidad civil.

27. OBLIGACIONES DE TERMINO DE OBRA

EL CONTRATISTA al término de las obras y conjuntamente con el documento que solicita la recepción de la obra, deberá presentar al Supervisor de la Obra los siguientes documentos para su revisión, verificación y conformidad, para fines de la Recepción de la Obra:

- Catálogos, manuales y garantías de todos los sistemas y equipos que conforman la obra.
- Protocolos de prueba de todos los sistemas y equipos que conforman la obra.
- Inventario valorizado de Equipos instalados y muebles según formato que será entregado al inicio de obra, con sus respectivos manuales y protocolos de prueba.
- Planos de replanteo donde se hayan incorporado todas las modificaciones autorizadas a la obra para efectos que pueda ser verificado por el Comité de Recepción de la Obra.
- Planos de Replanteo.
- Copia del Cuaderno de obra y fotos.
- Pruebas de control de calidad.



MUNICIPALIDAD DISTRITAL DE SAN JOSÉ DE USHUA

ADJUDICACIÓN SIMPLIFICADA N° 001-2024-MDSJU – SEGUNDA CONVOCATORIA

- Posteriormente al cumplimiento de lo señalado anteriormente, para efectos de la Liquidación de Obra, además de lo indicado en rubro Valorización Final, del numeral 20.- Valorizaciones, EL CONTRATISTA deberá entregar al Supervisor como contenido mínimo:
- El expediente de liquidación de obra debe contar con informe ejecutivo y conformidad del supervisor de obra, asimismo el expediente de liquidación deberá estar foliado y visado en todas sus páginas por el supervisor
- Memoria explicativa del desarrollo de la obra desde su inicio hasta el final, indicando asuntos relevantes, problemáticas ocurridas, acciones asumidas, conclusiones, recomendaciones
- Memoria descriptiva valorizada.
- Borrador de minuta y declaratoria de fábrica.
- Cálculo de valorización por presupuesto contractual, por obras adicionales, por mayores gastos generales, por intereses, por penalidades según corresponda.
- Cálculo de reajustes, deducciones de reajustes, amortizaciones por adelantos otorgados.
- Comparación de reintegros programados con ejecutados, en función de los conceptos de obra atrasada, obra adelantada.
- Cronograma de avance físico de obra programada y/o autorizada
- Publicaciones de los índices de precios del INEI, al mes base y de reajuste
- Copia de resoluciones por ampliación de plazo, adicionales, otros
- Constancia de no adeudo a moradores del lugar, firmado por autoridades locales, y/o distritales según corresponda
- Cuaderno de obra original, desde el primer folio hasta la hoja de cierre del cuaderno de obra.
- Copias de c/p por pago de adelantos, valorizaciones, adicionales, intereses, etc.
- Copia de carta fianza y/o garantía por adelantos y/o fiel cumplimiento y/o carta de autorización de la retención de 10%
- Panel fotográfico mostrando etapas relevantes de ejecución (30 como mínimo con la descripción correspondiente)
- Protocolos de calidad original y el resumen respectivo.
- Planos de replanteo o post construcción (plano de ubicación y localización en coordenadas utm, plano de planteamiento de arquitectura general corte y elevación, plano de planteamiento general de instalaciones eléctricas, plano de planteamiento general de instalaciones sanitaria incluyendo evacuación de aguas pluviales,
- Planilla de metrados de lo real ejecutado.
- Actas de entrega terreno, inicio, paralización, reinicio, culminación, carta de designación del inspector de obra, del supervisor de obra, carta de entrega del expediente técnico.
- Acta de recepción de obra y observaciones planteadas por el comité (en caso de corresponder)
- Resolución de conformación de comité de recepción de obra.
- Resolución de aprobación del expediente técnico.
- Presupuesto de obra, formulas polinómicas, del expediente técnico.
- 01 cinta de video editada de post ejecución, en el que se muestre las metas logradas del proyecto.
- Contrato de ejecución de obra, que incluya anexos y adendas, según sea el caso, bases integradas, absolución de consultas, términos de referencia
- Presupuesto de obra ofertado, cuadro desagregado de los porcentajes de gastos generales, fijos y variables ofertados por el ejecutor.
- Adjuntar en lenguaje digital (Excel) los cálculos detallados y sustentados de valorizaciones, reintegros, deducciones, amortizaciones, pagos a cuenta, penalidades etc.
- Otros documentos que el supervisor y/o ejecutor considere pertinente.
- De no presentar la Liquidación en los plazos señalados y en conformidad al art. 209° del reglamento de la ley de contrataciones del estado, es responsabilidad de la Entidad elaborar la liquidación en idéntico plazo, siendo los gastos a cargo del contratista. La Entidad notifica la liquidación al contratista para que éste se pronuncie dentro de los quince (15) días siguientes.

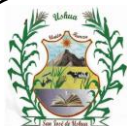

MUNICIPALIDAD DISTRITAL DE SAN JOSÉ DE USHUAIA

ADJUDICACIÓN SIMPLIFICADA Nº 001-2024-MDSJU – SEGUNDA CONVOCATORIA

La ENTIDAD ha dispuesto si el Contratista no presenta la Liquidación en los plazos señalados y en conformidad con el Art. 209° del Reglamento de la Ley de Contrataciones del Estado, la Entidad asume elaborar la Liquidación en idéntico plazo, si fuera el caso; con adicionales, variaciones, reducciones, ampliaciones y otras modificaciones en la ejecución de la obra, concurriendo el gasto del 1% al valor referencial del contrato original suscrito con la Entidad, siendo los gastos a cargo del Contratista.

28. RESPONSABILIDAD DEL CONTRATISTA

- El contratista es responsable de ejecutar la totalidad de las obligaciones a su cargo, de acuerdo a lo establecido en el contrato. En los contratos de ejecución de obra, además, se debe cumplir lo dispuesto en los numerales 2) y 3) del artículo 1774 del Código Civil.
- El Contratista será responsable de la calidad ofrecida, ni la suscripción del Acta de Recepción de Obra, ni el consentimiento de la liquidación del contrato de obra, enervan el derecho de LA ENTIDAD a reclamar, posteriormente, por defectos o vicios ocultos, conforme a lo dispuesto por los artículos 40 de la Ley de Contrataciones del Estado y 173° de su Reglamento. El plazo máximo de responsabilidad del CONTRATISTA es de siete (07) años contados a partir de la conformidad otorgada.
- Coordinar el desarrollo y ejecución del proyecto con la Supervisión contratada para tal fin y con la Gerencia de Infraestructura y Desarrollo Urbano Rural.
- Responsabilidad por Materiales, La ENTIDAD no asume ninguna responsabilidad por pérdida de materiales o herramientas del Contratista.

29. DERECHOS LEGALES IRRENUNCIABLES DEL CONTRATANTE

- La ENTIDAD no podrá ser privada o impedida, en virtud de cualquier medición, cálculo o valorización, realizados antes o después de la terminación y aceptación de la Obra y de los pagos correspondientes efectuados, de verificar las características de calidad de los materiales utilizados, las condiciones de la obra ejecutada y el verdadero monto reembolsable al Contratista, ni de demostrar que tales mediciones, cálculos o valorizaciones estuvieran incorrectos o que los materiales y la obra no estuviesen de acuerdo con las estipulaciones del Contrato.
- La ENTIDAD no podrá ser privada o impedida, no obstante, la existencia de dichas mediciones, cálculos, valorizaciones y pagos realizados de su derecho de recuperar del Contratista, de sus garantías o por cualquier otro medio, el importante de los daños que considere ocasionados por no haber cumplido el Contratista con lo establecido en los Documentos de Contrato.
- La aceptación por parte del Supervisor, o cualquier pago efectuado en concepto de aceptación de una parte o la totalidad de la Obra, cualquier tiempo transcurrido o cualquier posición adoptada por el Supervisor, no podrán significar una renuncia a los derechos legales de la ENTIDAD sobre cualquier parte del Contrato, o de cualquier potestad o derecho de Indemnización.
- Responsabilidad por Materiales, La ENTIDAD no asume ninguna responsabilidad por pérdida de materiales o herramientas del Contratista.

30. RESOLUCIÓN DE CONTRATO.

La ENTIDAD ha considerado cualquiera de las partes de resolver el contrato, de conformidad con los Artículos 32° y 36° de la Ley de Contrataciones del Estado, concordante con los Artículos 164°, 165°, 166° y 207° de su Reglamento, de darse el caso la Entidad procederá de acuerdo a lo establecido en el Artículo 132° del Reglamento de la Ley de Contrataciones del Estado.

NOTA:

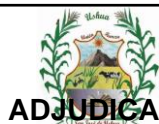

MUNICIPALIDAD DISTRITAL DE SAN JOSÉ DE USHUA

ADJUDICACIÓN SIMPLIFICADA Nº 001-2024-MDSJU – SEGUNDA CONVOCATORIA

Asimismo, la ENTIDAD ha considerado la aplicación de penalidad de darse el caso, lo establecido el Artículo 161° del Reglamento de la Ley de Contrataciones del Estado.

- a) Incumpla injustificadamente obligaciones contractuales, legales o reglamentarias a su cargo, pese haber sido requerido para ello.
- b) Haya llegado a acumular el monto máximo de la penalidad por mora o el monto máximo para otras penalidades, en la ejecución de la prestación a su cargo; o
- c) Paralice o reduzca injustificadamente la ejecución de la prestación, pese haber sido requerido para corregir tal situación.

31. PENALIDADES

Si EL CONTRATISTA incurre en retraso injustificado en la ejecución de las prestaciones objeto del contrato, LA ENTIDAD le aplica automáticamente una penalidad por mora por cada día de atraso, de acuerdo a la siguiente fórmula:

$$\text{Penalidad Diaria} = \frac{0.10 \times \text{monto vigente}}{F \times \text{plazo vigente en días}} =$$

Donde:

F = 0.15 para plazos mayores a sesenta (60) días.

El retraso se justifica a través de la solicitud de ampliación de plazo debidamente aprobado. Adicionalmente, se considera justificado el retraso y en consecuencia no se aplica penalidad, cuando EL CONTRATISTA acredite, de modo objetivamente sustentado, que el mayor tiempo transcurrido no le resulta imputable. En este último caso la calificación del retraso como justificado por parte de LA ENTIDAD no da lugar al pago de gastos generales ni costos directos de ningún tipo, conforme el numeral 162.5 del artículo 162 del Reglamento de la Ley de Contrataciones del Estado.

32. OTRAS PENALIDADES Y MULTAS

La Entidad puede establecer penalidades distintas a la mencionada en el numeral precedente, siempre y cuando sean objetivas, razonables, congruentes y proporcionales con el objeto de la contratación. Para estos efectos, se deben incluir en la sección específica de las bases los supuestos de aplicación de penalidad, la forma de cálculo de la penalidad para cada supuesto y el procedimiento mediante el cual se verifica el supuesto a penalizar.

Estos dos tipos de penalidades se calculan en forma independiente y pueden alcanzar cada una un monto máximo equivalente al diez por ciento (10%) del monto del contrato vigente, o de ser el caso, del ítem que debió ejecutarse.

Asimismo, la ENTIDAD ha considera la aplicación de otras penalidades según lo establece el Artículo 163 del Reglamento de la Ley de Contrataciones del Estado. Las penalidades en tanto por mil del monto del contrato, se describen en la siguiente tabla:

- UIT = Unidad Impositiva Tributaria.

De presentarse la situación que se expone, es responsabilidad del Inspector o Supervisor explicar en detalle las razones del atraso en que viene incurriendo el contratista.

- UIT: vigente a la fecha de aplicación de la penalidad.

Nº	SUPUESTOS DE APLICACIÓN DE PENALIDAD	FORMA DE CALCULO	PROCEDIMIENTO
1	Cuando el personal acreditado permanezca menos de sesenta (60) días desde el inicio de su participación en la ejecución del contrato o del íntegro del plazo de ejecución, si este es menor a los sesenta (60) días de conformidad con lo	(0.5 UIT) por cada día de ausencia del personal en obra el plazo previsto	según informe de supervisor de la obra



MUNICIPALIDAD DISTRITAL DE SAN JOSÉ DE USHUAIA
ADJUDICACIÓN SIMPLIFICADA Nº 001-2024-MDSJU – SEGUNDA CONVOCATORIA

	dispuesto en el numeral 190.2 del artículo 190 del reglamento		
2	En caso que el contratista incumpla con su obligación de ejecutar la prestación con el personal acreditado o debidamente sustituido	(0.5 UIT) POR CADA DÍA DE AUSENCIA DEL PERSONAL DE OBRAS	según informe de supervisor de la obra
3	INDUMENTARIO E IMPLEMENTACIÓN DE PROTECCIÓN PERSONAL (incluye lo dispuesto en la directiva de seguridad 2024) zapatos o botas de seguridad, casco de seguridad, chaleco reflectivo, gafas protectoras, guantes.	(0.5 UIT) por cada día de que el personal labore sin EPPs	según informe de supervisor de la obra
4	EQUIPOS DE ESTRATÉGICOS DEL CONTRATISTA, Cuando el contratista no cuente con el equipo estratégico requerido del equipamiento, con las especificaciones o que las tenga incompletas para la ejecución de la obra	(0.5 UIT) por cada día que no cuente con los equipos mínimos	según informe de supervisor de la obra
5	CALIDAD DE EJECUCIÓN DE OBRA	5/1000/ por cada vez que se apruebe	según informe de supervisor de la obra
	cuando el residente apruebe o autorice un trabajo ejecutado (que no esté de acuerdo al expediente técnico) además de la penalidad, el contratista deberá corregir dicho trabajo sin costo alguno para la entidad		
6	CALIDAD DE MATERIALES.	(0.5 UIT) por cada caso detectado	según informe de supervisor de la obra
	Cuando el contratista emplee materiales que no cumplan los requisitos de la especificación técnica, la penalidad será por cada caso detectado, el contratista deberá retirar dicho material y reemplazarlo por otro que cumpla con las especificaciones técnicas, siendo dicho reemplazo sin costo alguno para la entidad		
7	USOS DE MATERIALES SIN ENSAYO DE CALIDAD PREVIOS (TALES COMO: CALIDAD DE AFIRMADO, AGREGADO, ACERO, CEMENTO, ALCANTARILLAS, TMC Y DEMÁS QUE CORRESPONDA A UNA CERTIFICACIÓN O ENSAYO).	(0.5 UIT) por cada caso detectado	según informe de supervisor de la obra
	cuando el contratista emplee materiales que no cuenten con los certificados y/o ensayo de calidad de control de calidad siendo dicho reemplazo sin costo alguno para la entidad.		
8	SEGURIDAD DEL SERVICIO DE SEÑALIZACIÓN	(0.5 UIT) por cada caso detectado	según informe de supervisor de la obra
	cuando el contratista no emplee los dispositivos de seguridad peatonal y vehicular, y las señalizaciones especiales en el expediente técnico		
9	POR CON CONTAR CON LOS PROFESIONALES QUE PARTICIPAN EN LA EJECUCIÓN DE LA OBRA CON EL CERTIFICADO DE HABILITACIÓN VIGENTE DURANTE LA EJECUCIÓN DE OBRA.	(0.5 UIT) por cada día que demore en presentar el certificado	según informe de supervisor de la obra



MUNICIPALIDAD DISTRITAL DE SAN JOSÉ DE USHUA
ADJUDICACIÓN SIMPLIFICADA N° 001-2024-MDSJU – SEGUNDA CONVOCATORIA

	Cuando el contratista no presente los certificados de habilidad de los profesionales que participan en la ejecución de la obra en cada valorización. O la entidad detecte que no está habilitado durante el periodo de ejecución de obra, la multa será por cada día que demore en presentar el certificado de habilidad por cada día que no esta o que no estuvo habilitado, respectivamente.		
10	En caso de obra requiera de prestaciones adicionales y el contratista no presente el expediente técnico del adicional de obra según lo estipulado en el artículo 205° de RLCE	(0.5 UIT) por cada oportunidad que se presente la falta	según informe de supervisor de la obra
11	En caso el contratista incumpla su obligación de mantener vigente las pólizas de seguro, establecidos	se aplicará una penalidad equivalente a (5/100) del monto del contrato original por cada oportunidad que se evidencie la falta	según informe de supervisor de la obra

PROCEDIMIENTO DE APLICACIÓN DE PENALIDAD:

- El Inspector o Supervisor de Obra, al detectar el incumplimiento de las obligaciones señaladas en la Tabla de Penalidades, registra la infracción en el cuaderno de obra, adjuntando las evidencias que pudiera haber obtenido y remite carta de preaviso al contratista, estableciéndole un plazo para la subsanación de la infracción. En los casos de infracciones reincidentes pasa directamente al literal c).
- El contratista revisa el caso notificado y procede a subsanarlo en el plazo establecido, de no hacerlo, pasa al siguiente literal.
- El Inspector o Supervisor de Obra procede a calcular la penalidad según la Tabla establecida, por día, persona u ocurrencia, de corresponder, verificando antes que el monto acumulado de penalidades aplicadas no haya excedido el monto máximo de penalidad admisible, equivalente al diez por ciento (10%) del monto del contrato vigente, caso contrario pasa al literal h).
- El Inspector o Supervisor de Obra registra en el cuaderno de obra la aplicación de la penalidad, y en el caso del Supervisor, mediante carta comunica a la Municipalidad que la penalidad será incluida en la siguiente valorización.
- El Inspector o Supervisor de Obra elabora y remite a la Sub Gerencia de Infraestructura y Desarrollo Urbano Rural, la valorización con la aplicación de la penalidad.
- La Sub Gerencia de Estudios Supervisión y Liquidación, aprueba y coordina se procese la valorización en la que se aplica la penalidad.
- En los casos que el monto acumulado de penalidades aplicadas haya excedido el monto máximo admisible, el Inspector o Supervisor de Obra propone a la Sub Gerencia de Infraestructura y Desarrollo Urbano Rural, inicie la Resolución del Contrato de obra.
- La Sub Gerencia de Estudios Supervisión y Liquidación, evalúa la posibilidad de iniciar la gestión de Resolución del Contrato de obra.
- Estas penalidades se deducen de las valorizaciones o en la liquidación final, según corresponda; o si fuera necesario, se cobra del monto resultante de la ejecución de la garantía de fiel cumplimiento.
- La penalidad por mora y las otras penalidades pueden alcanzar cada una un monto máximo equivalente al diez por ciento (10%) del monto del contrato vigente, o de ser el caso, del ítem que debió ejecutarse.



MUNICIPALIDAD DISTRITAL DE SAN JOSÉ DE USHUAIA

ADJUDICACIÓN SIMPLIFICADA N° 001-2024-MDSJU – SEGUNDA CONVOCATORIA

Cuando se llegue a cubrir el monto máximo de la penalidad por mora o el monto máximo para otras penalidades, LA ENTIDAD puede resolver el contrato por incumplimiento.

33. CUADERNO DE OBRA:

En la fecha de entrega de terreno, se abrirá el Cuaderno de Obra, este deberá ser de forma digital, tal como lo exige Directiva N°009-2020-OSCE/CD “Lineamientos para el uso del Cuaderno de Obra Digital” que regula su implementación y uso en los contratos para la ejecución de obras, sujetos a la Ley de Contrataciones del Estado.

Durante la ejecución de la obra, el residente de obra y el supervisor o inspector de obra emplearan de manera obligatoria el Cuaderno de Obra Digital (COD) acorde a lo establecido en la Directiva N° 009-2020-OSCE/CD.

34. DOCUMENTOS COMPLEMENTARIOS:

Forman parte integrante del Contrato, las presentes Bases y todos los documentos indicados en los Requerimientos técnicos mínimos proporcionados por la ENTIDAD; así como, los planos y toda otra documentación referente a la Obra, que tienen por finalidad complementarse mutuamente.

En caso de discrepancia entre diferentes partes de los Documentos de Contrato, se aplicará el siguiente orden de precedencia entre los mismos:

- La normativa pertinente
- Contrato
- Condiciones Generales del Contrato
- Bases de la Licitación
- Propuesta del CONTRATISTA
- Garantías: De Fiel Cumplimiento de Contrato, De Adelantos (Directos y por materiales, insumos o servicios puestos a disposición del objeto del Contrato).
- Otros documentos que forman parte del Contrato.

En caso de alguna dificultad en la interpretación de los Documentos de Contrato, el Supervisor será el encargado de transmitir al CONTRATISTA las aclaraciones necesarias, luego de que éstas sean establecidas en consulta con la ENTIDAD.

35. OTRAS CONSIDERACIONES

La Entidad comunicará oportunamente la modificación de partidas, de conformidad con lo establecido en los artículos 198 y 199 del Reglamento de la Ley de Contrataciones del Estado.

36. ADELANTOS

La Entidad establece la entrega de adelantos directos y adelanto para materiales o insumos, de conformidad con el artículo 180°, 181° y 182° del Reglamento de la Ley de Contrataciones del Estado.

36.1. ADELANTO DIRECTO

La Entidad otorgará adelanto directo del 10 % del monto del CONTRATO ORIGINAL. El contratista debe solicitar formalmente el adelanto directo dentro de los ocho (8) días calendarios siguientes a la suscripción del contrato, adjuntando a su solicitud la garantía por adelantos mediante carta fianza y/o póliza de caución y el comprobante de pago correspondiente. La entidad de entregar el monto solicitado dentro de los siete (7) días calendarios contados a partir del día calendario siguiente de recibida la solicitud del contratista. Vencido el plazo para solicitar el adelanto no procede la solicitud.



MUNICIPALIDAD DISTRITAL DE SAN JOSÉ DE USHUA

ADJUDICACIÓN SIMPLIFICADA Nº 001-2024-MDSJU – SEGUNDA CONVOCATORIA

36.2. ADELANTO PARA MATERIALES E INSUMOS

La Entidad otorgará adelantos para materiales o insumos por el 20% del monto del contrato original, conforme al calendario de adquisición de materiales o insumos presentado por el contratista, del monto del contrato original, conforme al calendario de adquisición de materiales o insumos presentado por el contratista.

La entrega de los adelantos se realizará en un plazo de cinco (5) días calendarios previos a la fecha prevista en el calendario de adquisición de materiales o insumos para cada adquisición, con la finalidad que el contratista pueda disponer de los materiales o insumos en la oportunidad prevista en el calendario de avance de obra valorizado. Para otorgar el adelanto, el contratista debe solicitar la entrega del adelanto en un plazo de quince (15) días calendarios anteriores al inicio del plazo antes mencionado, adjuntado a su solicitud la garantía por adelantos mediante carta fianza y/o póliza de caución y el comprobante de pago respectivo y copia del calendario de adquisición de materiales, de acuerdo al artículo 182 del Reglamento de la Ley de Contrataciones del Estado. Vencido el plazo para solicitar el adelanto no procede la solicitud.

37. FORMA DE PAGO

La Entidad deberá realizar el pago de la contraprestación pactada a favor del contratista en Valorización Mensual:

- ✓ Valorización mensual, que debe ser presentada al Inspector o Supervisor, para su aprobación y para que gestione su aprobación por parte de la Sub Gerencia de Infraestructura y Desarrollo Urbano Rural, una vez aprobado, el Contratista generará la factura para proceder al trámite de pago.
- ✓ Recepción y conformidad del Inspector o Supervisor.
- ✓ Informe del funcionario responsable del área usuaria emitiendo su conformidad de la prestación efectuada.
- ✓ Factura.
- ✓ Copia de contrato.

Importante

Para determinar que los postores cuentan con las capacidades necesarias para ejecutar el contrato, el órgano encargado de las contrataciones o comité de selección, según corresponda, incorpora los requisitos de calificación que se extraen del expediente técnico, no pudiendo incluirse requisitos adicionales a los previstos en el mismo, ni distintos a los siguientes:

3.2. REQUISITOS DE CALIFICACIÓN

A	CAPACIDAD TÉCNICA Y PROFESIONAL																																				
A.1	EQUIPAMIENTO ESTRATÉGICO																																				
	Requisitos:																																				
	<table><tr><th>ITEM</th><th>EQUIPO</th><th>CANT.</th></tr><tr><td>1</td><td>ESTACION TOTAL</td><td>1</td></tr><tr><td>2</td><td>CEPILLADORA ELECTRICA</td><td>1</td></tr><tr><td>3</td><td>SIERRA CIRCULAR</td><td>1</td></tr><tr><td>4</td><td>COMPACTADORA VIBRATORIA TIPO PLANCHA 7 HP</td><td>1</td></tr><tr><td>5</td><td>CARGADOR FRONTAL</td><td>1</td></tr><tr><td>6</td><td>TRACTOR DE ORUGAS CAT D6D</td><td>1</td></tr><tr><td>7</td><td>CAMION VOLQUETE DE 10 m3</td><td>1</td></tr><tr><td>8</td><td>MOTOSOLDADORA</td><td>1</td></tr><tr><td>9</td><td>VIBRADOR DE CONCRETO 4 HP 1.25"</td><td>1</td></tr><tr><td>10</td><td>TECLE TIRFOR</td><td>1</td></tr><tr><td>11</td><td>EQUIPO DE CORTE</td><td>1</td></tr></table>	ITEM	EQUIPO	CANT.	1	ESTACION TOTAL	1	2	CEPILLADORA ELECTRICA	1	3	SIERRA CIRCULAR	1	4	COMPACTADORA VIBRATORIA TIPO PLANCHA 7 HP	1	5	CARGADOR FRONTAL	1	6	TRACTOR DE ORUGAS CAT D6D	1	7	CAMION VOLQUETE DE 10 m3	1	8	MOTOSOLDADORA	1	9	VIBRADOR DE CONCRETO 4 HP 1.25"	1	10	TECLE TIRFOR	1	11	EQUIPO DE CORTE	1
ITEM	EQUIPO	CANT.																																			
1	ESTACION TOTAL	1																																			
2	CEPILLADORA ELECTRICA	1																																			
3	SIERRA CIRCULAR	1																																			
4	COMPACTADORA VIBRATORIA TIPO PLANCHA 7 HP	1																																			
5	CARGADOR FRONTAL	1																																			
6	TRACTOR DE ORUGAS CAT D6D	1																																			
7	CAMION VOLQUETE DE 10 m3	1																																			
8	MOTOSOLDADORA	1																																			
9	VIBRADOR DE CONCRETO 4 HP 1.25"	1																																			
10	TECLE TIRFOR	1																																			
11	EQUIPO DE CORTE	1																																			



MUNICIPALIDAD DISTRITAL DE SAN JOSÉ DE USHUA
ADJUDICACIÓN SIMPLIFICADA Nº 001-2024-MDSJU – SEGUNDA CONVOCATORIA

	<p><u>Acreditación:</u></p> <p>De conformidad con el numeral 49.3 del artículo 49 y el literal e) del numeral 139.1 del artículo 139 del Reglamento este requisito de calificación se acredita para la suscripción del contrato.</p> <div>Importante <i>No corresponde solicitar como equipamiento que el postor cuente con oficinas, locales u otros espacios físicos. Asimismo, no se puede requerir características, años de antigüedad y demás condiciones del equipamiento que no consten en el expediente técnico.</i></div>
A.2	CALIFICACIONES DEL PLANTEL PROFESIONAL CLAVE
	FORMACIÓN ACADÉMICA DEL PLANTEL PROFESIONAL CLAVE
	<p><u>Requisitos:</u></p> <p>RESIDENTE DE OBRA:</p> <ul style="list-style-type: none">Ingeniero Civil Titulado, Colegiado y Habilitado. <p><u>Acreditación:</u></p> <p>De conformidad con el numeral 49.3 del artículo 49 y el literal e) del numeral 139.1 del artículo 139 del Reglamento este requisito de calificación se acredita para la suscripción del contrato.</p> <div>Importante <i>El residente de la obra debe cumplir las calificaciones establecidas en el artículo 179 del Reglamento.</i></div>
A.3	EXPERIENCIA DEL PLANTEL PROFESIONAL CLAVE
	<p><u>Requisitos:</u></p> <p>RESIDENTE DE OBRA:</p> <ul style="list-style-type: none">✓ Contar con un mínimo de tres (03) años de experiencia como Residente y/o Supervisor y/o Inspector, en obras iguales o similares al objeto de la convocatoria, la experiencia se computará desde la obtención de la colegiatura. Las mismas que deberán haber sido ejecutadas en periodos de tiempo distinto sin traslaparse. <p>Se considerará como obras similares a: Mejoramiento y/o Ampliación y/o Construcción y/o Instalación y/o Reemplazo y/o Creación y/o Reconstrucción y/o Mantenimiento y/o Acondicionamiento de Infraestructuras de Edificación.</p> <p><u>Acreditación:</u></p> <p>De conformidad con el numeral 49.3 del artículo 49 y el literal e) del numeral 139.1 del artículo 139 del Reglamento este requisito de calificación se acredita para la suscripción del contrato.</p> <div>Importante <i>El residente de la obra debe cumplir la experiencia mínima establecida en el artículo 179 del Reglamento.</i></div>
B	EXPERIENCIA DEL POSTOR EN LA ESPECIALIDAD
	<p><u>Requisitos:</u></p> <p>El postor debe acreditar un monto facturado acumulado equivalente UNA (1.0) VEZ EL VALOR REFERENCIAL DE LA CONTRATACIÓN, en la ejecución de obras similares, durante los 10 años anteriores a la fecha de la presentación de ofertas que se computarán desde la suscripción del acta de recepción de obra.</p> <p>Se considerará como obras similares a:</p> <ul style="list-style-type: none">✓ Los contratos de ejecución de obras de construcción y/o recreación y/o centros cívicos y/o infraestructuras y complejos educativos, y/o mejoramiento y/o ampliación de parques que comprendan trabajos de demolición, veredas, y/o losas de concreto, adoquinado, instalaciones sanitarias, instalaciones eléctricas y equipamiento (juegos infantiles y/o deportivos). veredas, sardineles y obras de concreto armado.



MUNICIPALIDAD DISTRITAL DE SAN JOSÉ DE USHUA

ADJUDICACIÓN SIMPLIFICADA Nº 001-2024-MDSJU – SEGUNDA CONVOCATORIA

Acreditación:

La experiencia del postor se acreditará con copia simple de: (i) contratos y sus respectivas actas de recepción de obra; (ii) contratos y sus respectivas resoluciones de liquidación; o (iii) contratos y sus respectivas constancias de prestación o cualquier otra documentación¹⁴ de la cual se desprenda fehacientemente que la obra fue concluida, así como el monto total que implicó su ejecución; correspondientes a un máximo de veinte (20) contrataciones.

En los casos que se acredite experiencia adquirida en consorcio, debe presentarse la promesa de consorcio o el contrato de consorcio del cual se desprenda fehacientemente el porcentaje de las obligaciones que se asumió en el contrato presentado; de lo contrario, no se computará la experiencia proveniente de dicho contrato.

Asimismo, cuando se presenten contratos derivados de procesos de selección convocados antes del 20.09.2012, la calificación se ceñirá al método descrito en la Directiva "Participación de Proveedores en Consorcio en las Contrataciones del Estado", debiendo presumirse que el porcentaje de las obligaciones equivale al porcentaje de participación de la promesa de consorcio o del contrato de consorcio. En caso que en dichos documentos no se consigne el porcentaje de participación se presumirá que las obligaciones se ejecutaron en partes iguales.

Si el titular de la experiencia no es el postor, consignar si dicha experiencia corresponde a la matriz en caso que el postor sea sucursal, o fue transmitida por reorganización societaria, debiendo acompañar la documentación sustentatoria correspondiente.

Si el postor acredita experiencia de otra persona jurídica como consecuencia de una reorganización societaria, debe presentar adicionalmente el **Anexo N° 9**.

Cuando los contratos presentados se encuentren expresados en moneda extranjera, debe indicarse el tipo de cambio venta publicado por la Superintendencia de Banca, Seguros y AFP correspondiente a la fecha de suscripción.

Sin perjuicio de lo anterior, los postores deben llenar y presentar el **Anexo N° 10** referido a la experiencia del postor en la especialidad.

Importante

En el caso de consorcios, la calificación de la experiencia se realiza conforme a la Directiva "Participación de Proveedores en Consorcio en las Contrataciones del Estado".

Importante

- Si como resultado de una consulta u observación corresponde precisarse o ajustarse el requerimiento, se solicita la autorización del área usuaria y se pone de conocimiento de tal hecho a la dependencia que aprobó el expediente de contratación, de conformidad con el numeral 72.3 del artículo 72 del Reglamento.*
- Los requisitos de calificación determinan si los postores cuentan con las capacidades necesarias para ejecutar el contrato, lo que debe ser acreditado documentalmente, y no mediante declaración jurada.*

¹⁴ De acuerdo con la **Opinión N° 185-2017/DTN** "cualquier otra documentación", se entiende como tal a todo documento emitido por la Entidad contratante con ocasión de la ejecución de la obra que cumpla con demostrar de manera indubitable aquello que se acredita, por ejemplo mediante, las resoluciones de liquidación de obra, las actas de recepción de conformidad, entre otros.



MUNICIPALIDAD DISTRITAL DE SAN JOSÉ DE USHUAIA
ADJUDICACIÓN SIMPLIFICADA N° 001-2024-MDSJU – SEGUNDA CONVOCATORIA

CAPÍTULO IV
FACTORES DE EVALUACIÓN

La evaluación se realiza sobre la base de cien (100) puntos.

Para determinar la oferta con el mejor puntaje y el orden de prelación de las ofertas, se considera lo siguiente:

FACTOR DE EVALUACIÓN	PUNTAJE / METODOLOGÍA PARA SU ASIGNACIÓN
A. PRECIO	
<p><u>Evaluación:</u></p> <p>Se evaluará considerando el precio ofertado por el postor.</p> <p><u>Acreditación:</u></p> <p>Se acreditará mediante el documento que contiene el precio de la oferta (Anexo N° 6).</p>	<p>La evaluación consistirá en otorgar el máximo puntaje a la oferta de precio más bajo y se otorga a las demás ofertas puntajes inversamente proporcionales a sus respectivos precios, según la siguiente fórmula:</p> $P_i = \frac{O_m \times PMP}{O_i}$ <p>I = Oferta</p> <p>Pi = Puntaje de la oferta a evaluar</p> <p>Oi = Precio i</p> <p>Om = Precio de la oferta más baja</p> <p>PMP = Puntaje máximo del precio</p> <p style="text-align: right;">100 puntos</p>

Importante para la Entidad

*De conformidad con el artículo 51 del Reglamento, adicionalmente, se **puede** consignar el siguiente factor de evaluación, según corresponda a la naturaleza y características del objeto del procedimiento, su finalidad y a la necesidad de la Entidad:*

PUNTAJE TOTAL

100 puntos¹⁵

Importante

Los factores de evaluación elaborados por el órgano encargado de las contrataciones o comité de selección, según corresponda, deben ser objetivos y guardan vinculación, razonabilidad y proporcionalidad con el objeto de la contratación. Asimismo, estos no pueden calificar con puntaje el cumplimiento del Expediente Técnico ni los requisitos de calificación.

¹⁵ Es la suma de los puntajes de todos los factores de evaluación.



CAPÍTULO V
PROFORMA DEL CONTRATO

Importante

- *Dependiendo del objeto del contrato, de resultar indispensable, puede incluirse cláusulas adicionales o la adecuación de las propuestas en el presente documento, las que en ningún caso pueden contemplar disposiciones contrarias a la normativa vigente ni a lo señalado en este capítulo.*
- *En el caso de contratación de obras por paquete, se debe suscribir un contrato por cada obra incluida en el paquete.*

Conste por el presente documento, la contratación de la ejecución de la obra **[CONSIGNAR LA DENOMINACIÓN DE LA CONVOCATORIA]**, que celebra de una parte **[CONSIGNAR EL NOMBRE DE LA ENTIDAD]**, en adelante LA ENTIDAD, con RUC N° [.....], con domicilio legal en [.....], representada por [.....], identificado con DNI N° [.....], y de otra parte [.....], con RUC N° [.....], con domicilio legal en [.....], inscrita en la Ficha N° [.....] Asiento N° [.....] del Registro de Personas Jurídicas de la ciudad de [.....], debidamente representado por su Representante Legal, [.....], con DNI N° [.....], según poder inscrito en la Ficha N° [.....], Asiento N° [.....] del Registro de Personas Jurídicas de la ciudad de [.....], a quien en adelante se le denominará EL CONTRATISTA en los términos y condiciones siguientes:

CLÁUSULA PRIMERA: ANTECEDENTES

Con fecha [.....], el órgano encargado de las contrataciones o comité de selección, según corresponda, adjudicó la buena pro de la **ADJUDICACIÓN SIMPLIFICADA N° [CONSIGNAR NOMENCLATURA DEL PROCEDIMIENTO DE SELECCIÓN]** para la contratación de la ejecución de la obra **[CONSIGNAR LA DENOMINACIÓN DE LA CONVOCATORIA]**, a **[INDICAR NOMBRE DEL GANADOR DE LA BUENA PRO]**, cuyos detalles e importe constan en los documentos integrantes del presente contrato.

CLÁUSULA SEGUNDA: OBJETO

El presente contrato tiene por objeto **[CONSIGNAR EL OBJETO DE LA CONTRATACIÓN]**.

CLÁUSULA TERCERA: MONTO CONTRACTUAL

El monto total del presente contrato asciende a **[CONSIGNAR MONEDA Y MONTO]**, que incluye todos los impuestos de Ley.

Este monto comprende el costo de la ejecución de la obra, todos los tributos, seguros, transporte, inspecciones, pruebas y, de ser el caso, los costos laborales conforme a la legislación vigente, así como cualquier otro concepto que pueda tener incidencia sobre la ejecución de la prestación materia del presente contrato.

CLÁUSULA CUARTA: DEL PAGO¹⁶

LA ENTIDAD se obliga a pagar la contraprestación a EL CONTRATISTA en **[INDICAR MONEDA]**, en periodos de valorización **[CONSIGNAR MENSUALES U OTRO TIPO DE PERIODO]**, conforme a lo previsto en la sección específica de las bases. Asimismo, LA ENTIDAD o EL CONTRATISTA, según corresponda, se obligan a pagar el monto correspondiente al saldo de la liquidación del contrato de obra, en el plazo de **[CONSIGNAR PLAZO EN DÍAS]** días calendario, computados desde el día siguiente del consentimiento de la liquidación.

En caso de retraso en el pago de las valorizaciones, por razones imputables a LA ENTIDAD, EL CONTRATISTA tiene derecho al reconocimiento de los intereses legales efectivos, de conformidad con el artículo 39 de la Ley de Contrataciones del Estado y los artículos 1244, 1245 y 1246 del Código Civil. Para tal efecto, se formulará una valorización de intereses y el pago se efectuará en

¹⁶ En cada caso concreto, dependiendo de la naturaleza del contrato, podrá adicionarse la información que resulte pertinente a efectos de generar el pago.



MUNICIPALIDAD DISTRITAL DE SAN JOSÉ DE USHUAIA ADJUDICACIÓN SIMPLIFICADA Nº 001-2024-MDSJU – SEGUNDA CONVOCATORIA

las valorizaciones siguientes.

CLÁUSULA QUINTA: DEL PLAZO DE LA EJECUCIÓN DE LA PRESTACIÓN

El plazo de ejecución del presente contrato es de [.....] días calendario, el mismo que se computa desde el día siguiente de cumplidas las condiciones previstas en el artículo 176 del Reglamento.

Importante para la Entidad

- *Cuando en el expediente de contratación se establezca que la obra debe ejecutarse bajo la modalidad de ejecución llave en mano, en lugar del párrafo anterior, deberá considerarse lo siguiente, según corresponda:*

“El plazo de ejecución de la obra, el equipamiento y montaje hasta la puesta en servicio, materia de la presente convocatoria, es de [CONSIGNAR EL PLAZO DE EJECUCIÓN DE ESTA PRESTACIÓN, EL CUAL DEBE ESTAR EXPRESADO EN DÍAS CALENDARIO] días calendario, el mismo que se computa desde el día siguiente de cumplidas las condiciones previstas en el artículo 176 del Reglamento.” 17

“El plazo de ejecución de la obra, el equipamiento y montaje hasta la puesta en servicio, materia de la presente convocatoria, es de [CONSIGNAR EL PLAZO DE EJECUCIÓN DE ESTA PRESTACIÓN, EL CUAL DEBE ESTAR EXPRESADO EN DÍAS CALENDARIO] días calendario, el mismo que se computa desde el día siguiente de cumplidas las condiciones previstas en el artículo 176 del Reglamento y el plazo de la operación asistida de la obra es de [CONSIGNAR EL PLAZO DE EJECUCIÓN DE LA PRESTACIÓN ASISTIDA DE LA OBRA, EL CUAL DEBE ESTAR EXPRESADO EN DÍAS CALENDARIO] días calendario.” 18

Incorporar a las bases o eliminar, según corresponda

CLÁUSULA SEXTA: PARTES INTEGRANTES DEL CONTRATO

El presente contrato está conformado por las bases integradas, la oferta ganadora, así como los documentos derivados del procedimiento de selección que establezcan obligaciones para las partes.

CLÁUSULA SÉTIMA: GARANTÍAS

EL CONTRATISTA entregó al perfeccionamiento del contrato la respectiva garantía incondicional, solidaria, irrevocable, y de realización automática en el país al solo requerimiento, a favor de LA ENTIDAD, por los conceptos, montos y vigencias siguientes:

- De fiel cumplimiento del contrato: [CONSIGNAR EL MONTO], a través de la [INDICAR EL TIPO DE GARANTÍA PRESENTADA] Nº [INDICAR NÚMERO DEL DOCUMENTO] emitida por [SEÑALAR EMPRESA QUE LA EMITE]. Monto que es equivalente al diez por ciento (10%) del monto del contrato original, la misma que debe mantenerse vigente hasta el consentimiento de la liquidación final.

Importante

Al amparo de lo dispuesto en el numeral 149.4 del artículo 149 del Reglamento de la Ley de Contrataciones del Estado, en el caso de contratos de ejecución de obras que se sujeten a las condiciones establecidas en dicho artículo, si el postor ganador de la buena pro solicita la retención del diez por ciento (10%) del monto del contrato original como garantía de fiel cumplimiento de contrato, debe consignarse lo siguiente:

- *“De fiel cumplimiento del contrato: [CONSIGNAR EL MONTO], a través de la retención que debe efectuar LA ENTIDAD, durante la primera mitad del número total de pagos a realizarse, de forma prorrateada, con cargo a ser devuelto a la finalización del mismo.”*

17 Este párrafo debe ser incluido en el caso de obras que se ejecuten bajo la modalidad de ejecución llave en mano que no incluya operación asistida.

18 Este párrafo debe ser incluido en el caso de obras que se ejecuten bajo la modalidad de ejecución llave en mano que incluya operación asistida.



MUNICIPALIDAD DISTRITAL DE SAN JOSÉ DE USHUA

ADJUDICACIÓN SIMPLIFICADA N° 001-2024-MDSJU – SEGUNDA CONVOCATORIA

En el caso que corresponda, consignar lo siguiente:

- Garantía fiel cumplimiento por prestaciones accesorias: [CONSIGNAR EL MONTO], a través de la [INDICAR EL TIPO DE GARANTÍA PRESENTADA] N° [INDICAR NÚMERO DEL DOCUMENTO] emitida por [SEÑALAR EMPRESA QUE LA EMITE], la misma que debe mantenerse vigente hasta el cumplimiento total de las obligaciones garantizadas.

Importante

Al amparo de lo dispuesto en el numeral 151.3 del artículo 151 del Reglamento de la Ley de Contrataciones del Estado, si el postor ganador de la buena pro solicita la retención del diez por ciento (10%) del monto del contrato de la prestación accesorio como garantía de fiel cumplimiento de prestaciones accesorias, debe consignarse lo siguiente:

“De fiel cumplimiento por prestaciones accesorias: [CONSIGNAR EL MONTO], a través de la retención que debe efectuar LA ENTIDAD, durante la primera mitad del número total de pagos a realizarse, de forma prorrateada, con cargo a ser devuelto a la finalización del mismo.”

CLÁUSULA OCTAVA: EJECUCIÓN DE GARANTÍAS POR FALTA DE RENOVACIÓN

LA ENTIDAD puede solicitar la ejecución de las garantías cuando EL CONTRATISTA no las hubiere renovado antes de la fecha de su vencimiento, conforme a lo dispuesto en el literal a) del numeral 155.1 del artículo 155 del Reglamento de la Ley de Contrataciones del Estado.

Importante para la Entidad



MUNICIPALIDAD DISTRITAL DE SAN JOSÉ DE USHUAIA

ADJUDICACIÓN SIMPLIFICADA Nº 001-2024-MDSJU – SEGUNDA CONVOCATORIA

- Sólo en el caso que la Entidad hubiese previsto otorgar adelanto, se debe incluir la siguiente cláusula:

CLÁUSULA NOVENA: ADELANTO DIRECTO

“LA ENTIDAD otorgará [CONSIGNAR NÚMERO DE ADELANTOS A OTORGARSE] adelantos directos por el [CONSIGNAR PORCENTAJE QUE EN NINGÚN CASO EXCEDAN EN CONJUNTO EL 10% DEL MONTO DEL CONTRATO ORIGINAL] del monto del contrato original.

EL CONTRATISTA debe solicitar formalmente el [CONSIGNAR ADELANTO O PRIMER DESEMBOLSO DEL ADELANTO DIRECTO] dentro de los ocho (8) días siguientes a la suscripción del contrato, adjuntando a su solicitud la garantía por adelantos mediante carta fianza o póliza de caución y el comprobante de pago correspondiente. LA ENTIDAD debe entregar el monto solicitado dentro de los siete (7) días siguientes a la presentación de la solicitud de EL CONTRATISTA.

Asimismo, EL CONTRATISTA debe solicitar la entrega de los demás adelantos directos en [CONSIGNAR EL PLAZO Y OPORTUNIDAD PARA LA SOLICITUD] 19. La entrega del o los adelantos se realizará en [CONSIGNAR PLAZO Y OPORTUNIDAD].20

Vencido el plazo para solicitar el adelanto no procederá la solicitud.

- Si LA ENTIDAD considera necesario entregar adelantos para materiales o insumos a EL CONTRATISTA, deberá consignar la siguiente cláusula:

CLÁUSULA DÉCIMA: ADELANTO PARA MATERIALES O INSUMOS

“LA ENTIDAD otorgará adelantos para materiales o insumos por el [CONSIGNAR PORCENTAJE QUE NO DEBE EXCEDER EN CONJUNTO DEL 20%] del monto del contrato original, conforme al calendario de adquisición de materiales o insumos presentado por EL CONTRATISTA.

La entrega de los adelantos se realizará en un plazo de [CONSIGNAR PLAZO] días calendario previos a la fecha prevista en el calendario de adquisición de materiales o insumos para cada adquisición, con la finalidad que EL CONTRATISTA pueda disponer de los materiales o insumos en la oportunidad prevista en el calendario de avance de obra valorizado. Para tal efecto, EL CONTRATISTA debe solicitar la entrega del adelanto en un plazo de [CONSIGNAR PLAZO] días calendario anteriores al inicio del plazo antes mencionado, adjuntando a su solicitud la garantía por adelantos mediante carta fianza o póliza de caución y el comprobante de pago respectivo.

La primera solicitud de EL CONTRATISTA debe realizarse una vez iniciado el plazo de ejecución de la obra. No procede el otorgamiento del adelanto para materiales e insumos en los casos en que las solicitudes correspondientes sean realizadas con posterioridad a las fechas señaladas en el calendario de adquisición de materiales e insumos.

Incorporar a las bases o eliminar, según corresponda.

Importante para la Entidad

- En caso la Entidad hubiese previsto la obligación de constituir un fideicomiso para la administración de los adelantos, se debe incluir la siguiente cláusula:**

CLÁUSULA: FIDEICOMISO DE ADELANTOS

Para la administración de los adelantos destinados a la ejecución de la obra, se constituirá un fideicomiso conforme a lo establecido en los artículos 184 y 185 del Reglamento. El procedimiento para la solicitud y entrega de los adelantos se rige por lo dispuesto en dichos artículos.

ADELANTO DIRECTO

“La Entidad otorgará [CONSIGNAR NÚMERO DE ADELANTOS A OTORGARSE] adelantos

19 Indicar el plazo y oportunidad conforme al expediente de contratación.

20 Este párrafo solo deberá ser incluido cuando la Entidad prevea la entrega de más de un adelanto directo al contratista.



MUNICIPALIDAD DISTRITAL DE SAN JOSÉ DE USHUA

ADJUDICACIÓN SIMPLIFICADA N° 001-2024-MDSJU – SEGUNDA CONVOCATORIA

directos por el [CONSIGNAR PORCENTAJE QUE EN NINGÚN CASO EXCEDAN EN CONJUNTO EL 10% DEL MONTO DEL CONTRATO ORIGINAL] del monto del contrato original.

ADELANTO PARA MATERIALES O INSUMOS

“La Entidad otorgará adelantos para materiales o insumos por el [CONSIGNAR PORCENTAJE QUE NO DEBE EXCEDER EN CONJUNTO DEL 20%] del monto del contrato original, conforme al calendario de adquisición de materiales o insumos presentado por el contratista.

CLÁUSULA UNDÉCIMA: CONFORMIDAD DE LA OBRA

La conformidad de la obra será dada con la suscripción del Acta de Recepción de Obra.

CLÁUSULA DUODÉCIMA: DECLARACIÓN JURADA DEL CONTRATISTA

EL CONTRATISTA declara bajo juramento que se compromete a cumplir las obligaciones derivadas del presente contrato, bajo sanción de quedar inhabilitado para contratar con el Estado en caso de incumplimiento.

Importante para la Entidad

De acuerdo con el numeral 29.2 del artículo 29 del Reglamento, se deberá incluir esta cláusula, según corresponda:

CLÁUSULA DÉCIMA TERCERA: ASIGNACIÓN DE RIESGOS DEL CONTRATO DE OBRA

[INCLUIR²¹ EN ESTA CLÁUSULA LOS RIESGOS IDENTIFICADOS QUE PUEDEN OCURRIR DURANTE LA EJECUCIÓN DE LA OBRA Y LA DETERMINACIÓN DE LA PARTE DEL CONTRATO QUE DEBE ASUMIRLOS DURANTE LA EJECUCIÓN CONTRACTUAL, SEGÚN LAS DISPOSICIONES PREVISTAS EN LA DIRECTIVA “GESTIÓN DE RIESGOS EN LA PLANIFICACIÓN DE LA EJECUCIÓN DE OBRAS”].

Incorporar a las bases o eliminar, según corresponda.

CLÁUSULA DÉCIMA CUARTA: RESPONSABILIDAD POR VICIOS OCULTOS

Ni la suscripción del Acta de Recepción de Obra, ni el consentimiento de la liquidación del contrato de obra, enervan el derecho de LA ENTIDAD a reclamar, posteriormente, por defectos o vicios ocultos, conforme a lo dispuesto por los artículos 40 de la Ley de Contrataciones del Estado y 173 de su Reglamento.

El plazo máximo de responsabilidad de EL CONTRATISTA es de [CONSIGNAR TIEMPO EN AÑOS, NO MENOR DE 7 AÑOS] años, contados a partir de la conformidad de la recepción [INDICAR TOTAL O PARCIAL, SEGÚN CORRESPONDA] de la obra.

CLÁUSULA DÉCIMA QUINTA: PENALIDADES

Si EL CONTRATISTA incurre en retraso injustificado en la ejecución de las prestaciones objeto del contrato, LA ENTIDAD le aplica automáticamente una penalidad por mora por cada día de atraso, de acuerdo a la siguiente fórmula:

$$\text{Penalidad Diaria} = \frac{0.10 \times \text{monto vigente}}{F \times \text{plazo vigente en días}}$$

Donde:

F = 0.15 para plazos mayores a sesenta (60) días o;

F = 0.40 para plazos menores o iguales a sesenta (60) días.

El retraso se justifica a través de la solicitud de ampliación de plazo debidamente aprobado. Adicionalmente, se considera justificado el retraso y en consecuencia no se aplica penalidad, cuando EL CONTRATISTA acredite, de modo objetivamente sustentado, que el mayor tiempo

²¹ Siempre que el procedimiento de selección para la contratación de la elaboración del expediente técnico haya sido convocado después del 03.04.2017 o, el expediente técnico elaborado por la propia Entidad, haya sido elaborado y aprobado después de dicha fecha.



MUNICIPALIDAD DISTRITAL DE SAN JOSÉ DE USHUAIA

ADJUDICACIÓN SIMPLIFICADA Nº 001-2024-MDSJU – SEGUNDA CONVOCATORIA

transcurrido no le resulta imputable. En este último caso la calificación del retraso como justificado por parte de LA ENTIDAD no da lugar al pago de gastos generales ni costos directos de ningún tipo, conforme el numeral 162.5 del artículo 162 del Reglamento de la Ley de Contrataciones del Estado.

Adicionalmente a la penalidad por mora se aplicarán las siguientes penalidades:

Otras penalidades			
Nº	Supuesto de aplicación de penalidad	Forma de cálculo	Procedimiento
1	Cuando el personal acreditado permanece menos de sesenta (60) días desde el inicio de su participación en la ejecución del contrato o del íntegro del plazo de ejecución, si este es menor a los sesenta (60) días, de conformidad con las disposiciones establecidas en el numeral 190.2 del artículo 190 del Reglamento.	[INCLUIR LA FORMA DE CÁLCULO, QUE NO PUEDE SER MENOR A LA MITAD DE UNA UNIDAD IMPOSITIVA TRIBUTARIA (0.5 UIT) NI MAYOR A UNA (1) UIT] por cada día de ausencia del personal en obra en el plazo previsto.	Según informe del [CONSIGNAR INSPECTOR O SUPERVISOR DE LA OBRA, SEGÚN CORRESPONDA].
2	En caso el contratista incumpla con su obligación de ejecutar la prestación con el personal acreditado o debidamente sustituido.	[INCLUIR LA FORMA DE CÁLCULO, QUE NO PUEDE SER MENOR A LA MITAD DE UNA UNIDAD IMPOSITIVA TRIBUTARIA (0.5 UIT) NI MAYOR A UNA (1) UIT] por cada día de ausencia del personal en obra.	Según informe del [CONSIGNAR INSPECTOR O SUPERVISOR DE LA OBRA, SEGÚN CORRESPONDA].
3	Si el contratista o su personal, no permite el acceso al cuaderno de obra al [CONSIGNAR INSPECTOR O SUPERVISOR DE LA OBRA, SEGÚN CORRESPONDA], impidiéndole anotar las ocurrencias.	Cinco por mil (5/1000) del monto de la valorización del periodo por cada día de dicho impedimento.	Según informe del [CONSIGNAR INSPECTOR O SUPERVISOR DE LA OBRA, SEGÚN CORRESPONDA].
4	[INCLUIR OTRAS PENALIDADES, DE SER EL CASO]		

Importante

De haberse previsto otras penalidades a las previstas, incluir los supuestos de aplicación de penalidad, la forma de cálculo de la penalidad para cada supuesto y el procedimiento mediante el cual se verifica el supuesto a penalizar, conforme el artículo 163 del Reglamento de la Ley de Contrataciones del Estado.

Estas penalidades se deducen de las valorizaciones o en la liquidación final, según corresponda; o si fuera necesario, se cobra del monto resultante de la ejecución de la garantía de fiel cumplimiento.

La penalidad por mora y las otras penalidades pueden alcanzar cada una un monto máximo equivalente al diez por ciento (10%) del monto del contrato vigente, o de ser el caso, del ítem que debió ejecutarse.

Cuando se llegue a cubrir el monto máximo de la penalidad por mora o el monto máximo para otras penalidades, LA ENTIDAD puede resolver el contrato por incumplimiento.

CLÁUSULA DÉCIMA SEXTA: RESOLUCIÓN DEL CONTRATO

Cualquiera de las partes puede resolver el contrato, de conformidad con el numeral 32.3 del artículo 32 y artículo 36 de la Ley de Contrataciones del Estado, y el artículo 164 de su Reglamento. De darse el caso, LA ENTIDAD procederá de acuerdo a lo establecido en los artículos 165 y 207 del Reglamento de la Ley de Contrataciones del Estado.

CLÁUSULA DÉCIMA SÉTIMA: RESPONSABILIDAD DE LAS PARTES

Cuando se resuelva el contrato por causas imputables a algunas de las partes, se debe resarcir los daños y perjuicios ocasionados, a través de la indemnización correspondiente. Ello no obsta la aplicación de las sanciones administrativas, penales y pecuniarias a que dicho incumplimiento diere lugar, en el caso que éstas correspondan.



MUNICIPALIDAD DISTRITAL DE SAN JOSÉ DE USHUA

ADJUDICACIÓN SIMPLIFICADA N° 001-2024-MDSJU – SEGUNDA CONVOCATORIA

Lo señalado precedentemente no exime a ninguna de las partes del cumplimiento de las demás obligaciones previstas en el presente contrato.

CLÁUSULA DÉCIMA OCTAVA: ANTICORRUPCIÓN

EL CONTRATISTA declara y garantiza no haber, directa o indirectamente, o tratándose de una persona jurídica a través de sus socios, integrantes de los órganos de administración, apoderados, representantes legales, funcionarios, asesores o personas vinculadas a las que se refiere el artículo 7 del Reglamento de la Ley de Contrataciones del Estado, ofrecido, negociado o efectuado, cualquier pago o, en general, cualquier beneficio o incentivo ilegal en relación al contrato.

Asimismo, el CONTRATISTA se obliga a conducirse en todo momento, durante la ejecución del contrato, con honestidad, probidad, veracidad e integridad y de no cometer actos ilegales o de corrupción, directa o indirectamente o a través de sus socios, accionistas, participacionistas, integrantes de los órganos de administración, apoderados, representantes legales, funcionarios, asesores y personas vinculadas a las que se refiere el artículo 7 del Reglamento de la Ley de Contrataciones del Estado.

Además, EL CONTRATISTA se compromete a i) comunicar a las autoridades competentes, de manera directa y oportuna, cualquier acto o conducta ilícita o corrupta de la que tuviera conocimiento; y ii) adoptar medidas técnicas, organizativas y/o de personal apropiadas para evitar los referidos actos o prácticas.

Finalmente, EL CONTRATISTA se compromete a no colocar a los funcionarios públicos con los que deba interactuar, en situaciones reñidas con la ética. En tal sentido, reconoce y acepta la prohibición de ofrecerles a éstos cualquier tipo de obsequio, donación, beneficio y/o gratificación, ya sea de bienes o servicios, cualquiera sea la finalidad con la que se lo haga.

CLÁUSULA DÉCIMA NOVENA: MARCO LEGAL DEL CONTRATO

Sólo en lo no previsto en este contrato, en la Ley de Contrataciones del Estado y su Reglamento, en las directivas que emita el OSCE y demás normativa especial que resulte aplicable, serán de aplicación supletoria las disposiciones pertinentes del Código Civil vigente, cuando corresponda, y demás normas de derecho privado.

CLÁUSULA VIGÉSIMA: SOLUCIÓN DE CONTROVERSIAS²²

Las controversias que surjan entre las partes durante la ejecución del contrato se resuelven mediante conciliación o arbitraje, según el acuerdo de las partes.

Cualquiera de las partes tiene derecho a iniciar el arbitraje a fin de resolver dichas controversias dentro del plazo de caducidad previsto en la Ley de Contrataciones del Estado y su Reglamento.

Facultativamente, cualquiera de las partes tiene el derecho a solicitar una conciliación dentro del plazo de caducidad correspondiente, según lo señalado en el artículo 224 del Reglamento de la Ley de Contrataciones del Estado, sin perjuicio de recurrir al arbitraje, en caso no se llegue a un acuerdo entre ambas partes o se llegue a un acuerdo parcial. Las controversias sobre nulidad del contrato solo pueden ser sometidas a arbitraje.

El Laudo arbitral emitido es inapelable, definitivo y obligatorio para las partes desde el momento de su notificación, según lo previsto en el numeral 45.21 del artículo 45 de la Ley de Contrataciones del Estado.

Importante para la Entidad

²² De acuerdo con el numeral 225.3 del artículo 225 del Reglamento, las partes pueden recurrir al arbitraje ad hoc cuando las controversias deriven de procedimientos de selección cuyo valor referencial sea menor o igual a cinco millones con 00/100 soles (S/ 5 000 000,00).



MUNICIPALIDAD DISTRITAL DE SAN JOSÉ DE USHUA ADJUDICACIÓN SIMPLIFICADA Nº 001-2024-MDSJU – SEGUNDA CONVOCATORA

- De acuerdo con lo dispuesto en la Decimonovena Disposición Complementaria Final del Reglamento, la obligatoriedad de someter a Junta de Resolución de Disputas las controversias en los contratos de obra por montos superiores a veinte millones con 00/100 Soles (S/ 20 000 000,00), aplica a los procedimientos de selección convocados a partir del año 2020. Asimismo, el sometimiento de la solución de controversias a una Junta de Resolución de Disputas en los contratos cuyos montos sean iguales o superiores a cinco millones con 00/100 Soles (S/. 5 000 000.00) es facultativa. En tal sentido, se debe incluir la siguiente cláusula, según corresponda:

CLÁUSULA VIGÉSIMA PRIMERA: JUNTA DE RESOLUCIÓN DE DISPUTAS

“Las partes acuerdan para la solución de las controversias derivadas del presente Contrato de Obra conformar una Junta de Resolución de Disputas; encargando su organización y administración al [DENOMINACIÓN O RAZÓN SOCIAL DEL CENTRO DE ADMINISTRACIÓN DESIGNADO POR LAS PARTES].

La Junta de Resolución de Disputas estará compuesta por [TRES (3) MIEMBROS / UN (1) MIEMBRO], los/el cual/es será/n designado/s conforme la Directiva del OSCE sobre Junta de Resolución de Disputas”.

Incorporar o eliminar, según corresponda

CLÁUSULA VIGÉSIMA SEGUNDA: FACULTAD DE ELEVAR A ESCRITURA PÚBLICA

Cualquiera de las partes puede elevar el presente contrato a Escritura Pública corriendo con todos los gastos que demande esta formalidad.

CLÁUSULA VIGÉSIMA TERCERA: DOMICILIO PARA EFECTOS DE LA EJECUCIÓN CONTRACTUAL

Las partes declaran el siguiente domicilio para efecto de las notificaciones que se realicen durante la ejecución del presente contrato:

DOMICILIO DE LA ENTIDAD: [.....]

DOMICILIO DEL CONTRATISTA: [CONSIGNAR EL DOMICILIO SEÑALADO POR EL POSTOR GANADOR DE LA BUENA PRO AL PRESENTAR LOS REQUISITOS PARA EL PERFECCIONAMIENTO DEL CONTRATO]

La variación del domicilio aquí declarado de alguna de las partes debe ser comunicada a la otra parte, formalmente y por escrito, con una anticipación no menor de quince (15) días calendario.

De acuerdo con las bases integradas, la oferta y las disposiciones del presente contrato, las partes lo firman por duplicado en señal de conformidad en la ciudad de [.....] al [CONSIGNAR FECHA].

“LA ENTIDAD”

“EL CONTRATISTA”

Importante

Este documento puede firmarse digitalmente si ambas partes cuentan con firma digital, según la Ley Nº 27269, Ley de Firmas y Certificados Digitales²³.

23 Para mayor información sobre la normativa de firmas y certificados digitales ingresar a: <https://www.indecopi.gob.pe/web/firmas-digitales/firmar-y-certificados-digitales>



MUNICIPALIDAD DISTRITAL DE SAN JOSÉ DE USHUA
ADJUDICACIÓN SIMPLIFICADA Nº 001-2024-MDSJU – SEGUNDA CONVOCATORIA

CAPÍTULO VI
CONSTANCIA DE PRESTACIÓN DE EJECUCIÓN DE OBRA

De conformidad con el artículo 169 del Reglamento, se deja expresa constancia de la culminación de la prestación derivada del contrato mencionado en el numeral 3 del presente documento.

1	DATOS DEL DOCUMENTO	Número del documento			
		Fecha de emisión del documento			
2	DATOS DEL CONTRATISTA	Nombre, denominación o razón social			
		RUC			
		EN CASO EL CONTRATISTA SEA UN CONSORCIO, ADEMÁS SE DEBERÁ REGISTRAR LA SIGUIENTE INFORMACIÓN:			
		Nombre o razón social del integrante del consorcio	RUC	%	Descripción de las obligaciones
3	DATOS DEL CONTRATO	Número del contrato			
		Tipo y número del procedimiento de selección			
		Descripción del objeto del contrato			
		Fecha de suscripción del contrato			
		Monto del contrato			
4	DATOS DE LA OBRA	Denominación de la obra			
		Ubicación de la obra (Región, Provincia y Distrito)			
		Nombres y apellidos del Supervisor de la Obra			
		Plazo de ejecución de la obra	Plazo original	días calendario	
			Ampliación(es) de plazo	días calendario	
			Total plazo	días calendario	
			Fecha de culminación de la obra		
			Fecha de recepción de la obra		
			Fecha de liquidación de la obra		
		Monto de la obra	Número de adicionales de obra		
			Monto total de los adicionales		
			Número de deductivos		
			Monto total de los deductivos		
Monto total de la obra (sólo componente de obra)					



MUNICIPALIDAD DISTRITAL DE SAN JOSÉ DE USHUA
ADJUDICACIÓN SIMPLIFICADA Nº 001-2024-MDSJU – SEGUNDA CONVOCATORA

5 APLICACIÓN DE PENALIDADES	Monto de las penalidades por mora				
	Monto de otras penalidades				
	Monto total de las penalidades aplicadas				
6 SOLUCIÓN DE CONTROVERSIAS DEL CONTRATO	Junta de Resolución de Disputas	Si		No	
	Arbitraje	Si		No	
	Nº de arbitrajes				
7 DATOS DE LA ENTIDAD	Nombre de la Entidad				
	RUC de la Entidad				
	Nombres y apellidos del funcionario que emite la constancia				
	Cargo que ocupa en la Entidad				
	Teléfono de contacto				
8					
	NOMBRE, FIRMA Y SELLO DEL FUNCIONARIO COMPETENTE				



ANEXOS



MUNICIPALIDAD DISTRITAL DE SAN JOSÉ DE USHUAIA
ADJUDICACIÓN SIMPLIFICADA Nº 001-2024-MDSJU – SEGUNDA CONVOCATORIA

ANEXO Nº 1

DECLARACIÓN JURADA DE DATOS DEL POSTOR

Señores

COMITÉ DE SELECCIÓN

ADJUDICACIÓN SIMPLIFICADA Nº 001-2024-MDSJU – SEGUNDA CONVOCATORIA

Presente.-

El que se suscribe, [.....], postor y/o Representante Legal de [CONSIGNAR EN CASO DE SER PERSONA JURÍDICA], identificado con [CONSIGNAR TIPO DE DOCUMENTO DE IDENTIDAD] Nº [CONSIGNAR NÚMERO DE DOCUMENTO DE IDENTIDAD], con poder inscrito en la localidad de [CONSIGNAR EN CASO DE SER PERSONA JURÍDICA] en la Ficha Nº [CONSIGNAR EN CASO DE SER PERSONA JURÍDICA] Asiento Nº [CONSIGNAR EN CASO DE SER PERSONA JURÍDICA], **DECLARO BAJO JURAMENTO** que la siguiente información se sujeta a la verdad:

Nombre, Denominación o Razón Social :			
Domicilio Legal :			
RUC :	Teléfono(s) :		
MYPE ²⁴		Sí	No
Correo electrónico :			

Autorización de notificación por correo electrónico:

... [CONSIGNAR SÍ O NO] autorizo que se notifiquen al correo electrónico indicado las siguientes actuaciones:

1. Solicitud de subsanación de los requisitos para perfeccionar el contrato.
2. Solicitud para presentar los documentos para perfeccionar el contrato, según lo previsto en el numeral 141.2 del artículo 141 del Reglamento.
3. Respuesta a la solicitud de acceso al expediente de contratación.

Asimismo, me comprometo a remitir la confirmación de recepción, en el plazo máximo de dos (2) días hábiles de recibida la comunicación.

[CONSIGNAR CIUDAD Y FECHA]

.....
Firma, Nombres y Apellidos del postor o Representante legal, según corresponda

Importante

La notificación dirigida a la dirección de correo electrónico consignada se entenderá válidamente efectuada cuando la Entidad reciba acuse de recepción.

24 Esta información será verificada por la Entidad en la página web del Ministerio de Trabajo y Promoción del Empleo en la sección consulta de empresas acreditadas en el REMYPE en el link <http://www2.trabajo.gob.pe/servicios-en-linea-2-2/> y se tendrá en consideración, en caso el postor ganador de la buena pro solicite la retención del diez por ciento (10%) del monto del contrato, en calidad de garantía de fiel cumplimiento, según las condiciones previstas en el numeral 149.4 del artículo 149 y numeral 151.3 del artículo 151 del Reglamento. Asimismo, dicha información se tendrá en cuenta en caso de empate, conforme a lo previsto en el artículo 91 del Reglamento.



MUNICIPALIDAD DISTRITAL DE SAN JOSÉ DE USHUA
ADJUDICACIÓN SIMPLIFICADA N° 001-2024-MDSJU – SEGUNDA CONVOCATORIA

Importante

Cuando se trate de consorcios, la declaración jurada es la siguiente:

ANEXO N° 1

DECLARACIÓN JURADA DE DATOS DEL POSTOR

Señores

COMITÉ DE SELECCIÓN

ADJUDICACIÓN SIMPLIFICADA N° 001-2024-MDSJU - SEGUNDA CONVOCATORIA

Presente.-

El que se suscribe, [.....], representante común del consorcio [CONSIGNAR EL NOMBRE DEL CONSORCIO], identificado con [CONSIGNAR TIPO DE DOCUMENTO DE IDENTIDAD] N° [CONSIGNAR NÚMERO DE DOCUMENTO DE IDENTIDAD], **DECLARO BAJO JURAMENTO** que la siguiente información se sujeta a la verdad:

Datos del consorciado 1			
Nombre, Denominación o Razón Social :			
Domicilio Legal :			
RUC :	Teléfono(s) :		
MYPE ²⁵	Sí	No	
Correo electrónico :			

Datos del consorciado 2			
Nombre, Denominación o Razón Social :			
Domicilio Legal :			
RUC :	Teléfono(s) :		
MYPE ²⁶	Sí	No	
Correo electrónico :			

Datos del consorciado ...			
Nombre, Denominación o Razón Social :			
Domicilio Legal :			
RUC :	Teléfono(s) :		
MYPE ²⁷	Sí	No	
Correo electrónico :			

Autorización de notificación por correo electrónico:

Correo electrónico del consorcio:

... [CONSIGNAR SÍ O NO] autorizo que se notifiquen al correo electrónico indicado las siguientes

25 Esta información será verificada por la Entidad en la página web del Ministerio de Trabajo y Promoción del Empleo en la sección consulta de empresas acreditadas en el REMYPE en el link <http://www2.trabajo.gob.pe/servicios-en-linea-2-2/> y se tendrá en consideración, en caso el consorcio ganador de la buena pro solicite la retención del diez por ciento (10%) del monto del contrato, en calidad de garantía de fiel cumplimiento, según las condiciones previstas en el numeral 149.4 del artículo 149 y numeral 151.3 del artículo 151 del Reglamento. Asimismo, dicha información se tendrá en cuenta en caso de empate, conforme a lo previsto en el artículo 91 del Reglamento. Para dichos efectos, todos los integrantes del consorcio deben acreditar la condición de micro o pequeña empresa.

26 Ibídem.

27 Ibídem.



MUNICIPALIDAD DISTRITAL DE SAN JOSÉ DE USHUA
ADJUDICACIÓN SIMPLIFICADA Nº 001-2024-MDSJU – SEGUNDA CONVOCATORA

actuaciones:

1. Solicitud de subsanación de los requisitos para perfeccionar el contrato.
2. Solicitud para presentar los documentos para perfeccionar el contrato, según lo previsto en el numeral 141.2 del artículo 141 del Reglamento.
3. Respuesta a la solicitud de acceso al expediente de contratación.

Asimismo, me comprometo a remitir la confirmación de recepción, en el plazo máximo de dos (2) días hábiles de recibida la comunicación.

[CONSIGNAR CIUDAD Y FECHA]

.....
**Firma, Nombres y Apellidos del representante
común del consorcio**

Importante

La notificación dirigida a la dirección de correo electrónico consignada se entenderá válidamente efectuada cuando la Entidad reciba acuse de recepción.



MUNICIPALIDAD DISTRITAL DE SAN JOSÉ DE USHUA
ADJUDICACIÓN SIMPLIFICADA Nº 001-2024-MDSJU – SEGUNDA CONVOCATORIA

ANEXO Nº 2

DECLARACIÓN JURADA

(ART. 52 DEL REGLAMENTO DE LA LEY DE CONTRATACIONES DEL ESTADO)

Señores

COMITÉ DE SELECCIÓN,

ADJUDICACIÓN SIMPLIFICADA Nº 001-2024-MDSJU - SEGUNDA CONVOCATORIA

Presente.-

Mediante el presente el suscrito, postor y/o Representante Legal de [CONSIGNAR EN CASO DE SER PERSONA JURÍDICA], declaro bajo juramento:

- i. **No haber incurrido y me obligo a no incurrir en actos de corrupción, así como a respetar el principio de integridad.**
- ii. **No tener impedimento para postular en el procedimiento de selección ni para contratar con el Estado, conforme al artículo 11 de la Ley de Contrataciones del Estado.**
- iii. **Conocer las sanciones contenidas en la Ley de Contrataciones del Estado y su Reglamento, así como las disposiciones aplicables de la Ley Nº 27444, Ley del Procedimiento Administrativo General.**
- iv. **Participar en el presente proceso de contratación en forma independiente sin mediar consulta, comunicación, acuerdo, arreglo o convenio con ningún proveedor; y, conocer las disposiciones del Decreto Legislativo Nº 1034, Decreto Legislativo que aprueba la Ley de Represión de Conductas Anticompetitivas.**
- v. **Conocer, aceptar y someterme a las bases, condiciones y reglas del procedimiento de selección.**
- vi. **Ser responsable de la veracidad de los documentos e información que presento en el presente procedimiento de selección.**
- vii. **Comprometerme a mantener la oferta presentada durante el procedimiento de selección y a perfeccionar el contrato, en caso de resultar favorecido con la buena pro.**

[CONSIGNAR CIUDAD Y FECHA]

.....
**Firma, Nombres y Apellidos del postor o
Representante legal, según corresponda**

Importante

En el caso de consorcios, cada integrante debe presentar esta declaración jurada, salvo que sea presentada por el representante común del consorcio.

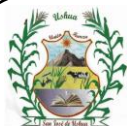

MUNICIPALIDAD DISTRITAL DE SAN JOSÉ DE USHUA
ADJUDICACIÓN SIMPLIFICADA Nº 001-2024-MDSJU – SEGUNDA CONVOCATORIA

ANEXO Nº 3

DECLARACIÓN JURADA DE CUMPLIMIENTO DEL EXPEDIENTE TÉCNICO

Señores

COMITÉ DE SELECCIÓN.

ADJUDICACIÓN SIMPLIFICADA Nº 001-2024-MDSJU - SEGUNDA CONVOCATORIA

Presente.-

Es grato dirigirme a usted, para hacer de su conocimiento que luego de haber examinado las bases y demás documentos del procedimiento de la referencia y, conociendo todos los alcances y las condiciones detalladas en dichos documentos, el postor que suscribe ofrece la ejecución de la obra "CREACION DEL SERVICIOS DE ESPACIOS PUBLICOS URBANOS EN EL CENTRO POBLADO DE SAN JOSE DE USHUA CON LA CONSTRUCCION DE UN PARQUE INFANTIL, DISTRITO DE SAN JOSE DE USHUA DE LA PROVINCIA DE PAUCAR DEL SARA SARA - DEPARTAMENTO AYACUCHO" CUI 2619376 de conformidad con el respectivo Expediente Técnico y las demás condiciones que se indican en el numeral 3.1 del Capítulo III de la sección específica de las bases y los documentos del procedimiento.

[CONSIGNAR CIUDAD Y FECHA]

.....
Firma, Nombres y Apellidos del postor o
Representante legal o común, según corresponda



ANEXO Nº 4

DECLARACIÓN JURADA DE PLAZO DE EJECUCIÓN DE LA OBRA

Señores

COMITÉ DE SELECCIÓN

ADJUDICACIÓN SIMPLIFICADA Nº 001-2024-MDSJU - SEGUNDA CONVOCATORIA

Presente.-

Mediante el presente, con pleno conocimiento de las condiciones que se exigen en las bases del procedimiento de la referencia, me comprometo a ejecutar la obra "CREACION DEL SERVICIOS DE ESPACIOS PUBLICOS URBANOS EN EL CENTRO POBLADO DE SAN JOSE DE USHUA CON LA CONSTRUCCION DE UN PARQUE INFANTIL, DISTRITO DE SAN JOSE DE USHUA DE LA PROVINCIA DE PAUCAR DEL SARA SARA - DEPARTAMENTO AYACUCHO" CUI 2619376 en el plazo de [CONSIGNAR EL PLAZO OFERTADO, EL CUAL DEBE SER EXPRESADO EN DÍAS CALENDARIO] días calendario.

[CONSIGNAR CIUDAD Y FECHA]

.....
**Firma, Nombres y Apellidos del postor o
Representante legal o común, según corresponda**

Importante para la Entidad

- *Cuando en el expediente de contratación establezca que la obra debe ejecutarse bajo la modalidad de ejecución llave en mano, considerar lo siguiente, según corresponda*

"Mediante el presente, con pleno conocimiento de las condiciones que se exigen en las bases del procedimiento de la referencia, me comprometo a ejecutar la obra [CONSIGNAR LA DENOMINACIÓN DE LA CONVOCATORIA], su equipamiento y montaje hasta la puesta en servicio, en el plazo de [CONSIGNAR EL PLAZO OFERTADO, EL CUAL DEBE ESTAR EXPRESADO EN DÍAS CALENDARIO] días calendario" 28

"Mediante el presente, con pleno conocimiento de las condiciones que se exigen en las bases del procedimiento de la referencia, me comprometo a ejecutar la obra [CONSIGNAR LA DENOMINACIÓN DE LA CONVOCATORIA], su equipamiento y montaje hasta la puesta en servicio, en el plazo de [CONSIGNAR EL PLAZO OFERTADO, EL CUAL DEBE ESTAR EXPRESADO EN DÍAS CALENDARIO] días calendario, y la ejecución de la operación asistida de la obra en el plazo de [CONSIGNAR EL PLAZO OFERTADO DE LA PRESTACIÓN ASISTIDA DE LA OBRA, EL CUAL DEBE ESTAR EXPRESADO EN DÍAS CALENDARIO] días calendario." 29

Incluir las disposiciones, según corresponda. Una vez culminada la elaboración de las bases, las notas que no se incorporen deben ser eliminadas.

28 Este párrafo debe ser incluido en el caso de obras que se ejecuten bajo la modalidad de ejecución llave en mano que no incluya operación asistida.

29 Este párrafo debe ser incluido en el caso de obras que se ejecuten bajo la modalidad de ejecución llave en mano que incluya operación asistida.



MUNICIPALIDAD DISTRITAL DE SAN JOSÉ DE USHUA
ADJUDICACIÓN SIMPLIFICADA Nº 001-2024-MDSJU – SEGUNDA CONVOCATORIA

ANEXO Nº 5

PROMESA DE CONSORCIO

(Sólo para el caso en que un consorcio se presente como postor)

Señores

COMITÉ DE SELECCIÓN

ADJUDICACIÓN SIMPLIFICADA Nº 001-2023-MDSJU - SEGUNDA CONVOCATORIA

Presente.-

Los suscritos declaramos expresamente que hemos convenido en forma irrevocable, durante el lapso que dure el procedimiento de selección, para presentar una oferta conjunta a la **ADJUDICACIÓN SIMPLIFICADA Nº 001-2023-MDSJU**.

Asimismo, en caso de obtener la buena pro, nos comprometemos a formalizar el contrato de consorcio, de conformidad con lo establecido por el artículo 140 del Reglamento de la Ley de Contrataciones del Estado, bajo las siguientes condiciones:

a) Integrantes del consorcio

1. [NOMBRE, DENOMINACIÓN O RAZÓN SOCIAL DEL CONSORCIADO 1].
2. [NOMBRE, DENOMINACIÓN O RAZÓN SOCIAL DEL CONSORCIADO 2].

b) Designamos a [CONSIGNAR NOMBRES Y APELLIDOS DEL REPRESENTANTE COMÚN], identificado con [CONSIGNAR TIPO DE DOCUMENTO DE IDENTIDAD] Nº [CONSIGNAR NÚMERO DE DOCUMENTO DE IDENTIDAD], como representante común del consorcio para efectos de participar en todos los actos referidos al procedimiento de selección, suscripción y ejecución del contrato correspondiente con [CONSIGNAR NOMBRE DE LA ENTIDAD].

Asimismo, declaramos que el representante común del consorcio no se encuentra impedido, inhabilitado ni suspendido para contratar con el Estado.

c) Fijamos nuestro domicilio legal común en [.....].

d) Las obligaciones que corresponden a cada uno de los integrantes del consorcio son las siguientes:

1. OBLIGACIONES DE [NOMBRE, DENOMINACIÓN O RAZÓN SOCIAL DEL CONSORCIADO 1] [%]
30

[DESCRIBIR LAS OBLIGACIONES DEL CONSORCIADO 1]

2. OBLIGACIONES DE [NOMBRE, DENOMINACIÓN O RAZÓN SOCIAL DEL CONSORCIADO 2] [%]
31

[DESCRIBIR LAS OBLIGACIONES DEL CONSORCIADO 2]

30 Consignar únicamente el porcentaje total de las obligaciones, el cual debe ser expresado en número entero, sin decimales.

31 Consignar únicamente el porcentaje total de las obligaciones, el cual debe ser expresado en número entero, sin decimales.



MUNICIPALIDAD DISTRITAL DE SAN JOSÉ DE USHUA
ADJUDICACIÓN SIMPLIFICADA N° 001-2024-MDSJU – SEGUNDA CONVOCATORIA

TOTAL OBLIGACIONES

100%
32

[CONSIGNAR CIUDAD Y FECHA]

.....
Consortiado 1
Nombres, apellidos y firma del Consortiado 1
o de su Representante Legal
Tipo y N° de Documento de Identidad

.....
Consortiado 2
Nombres, apellidos y firma del Consortiado 2
o de su Representante Legal
Tipo y N° de Documento de Identidad

Importante

De conformidad con el artículo 52 del Reglamento, las firmas de los integrantes del consorcio deben ser legalizadas.

32 Este porcentaje corresponde a la sumatoria de los porcentajes de las obligaciones de cada uno de los integrantes del consorcio.



MUNICIPALIDAD DISTRITAL DE SAN JOSÉ DE USHUA
ADJUDICACIÓN SIMPLIFICADA Nº 001-2024-MDSJU – SEGUNDA CONVOCATORIA

Importante para la Entidad

En caso de la contratación de la ejecución de una obra bajo el sistema a suma alzada incluir el siguiente anexo:

ANEXO Nº 6

PRECIO DE LA OFERTA

ÍTEM Nº [1]

Señores

COMITÉ DE SELECCIÓN,

ADJUDICACIÓN SIMPLIFICADA Nº 001-2024-MDSJU - SEGUNDA CONVOCATORIA

Presente.-

Es grato dirigirme a usted, para hacer de su conocimiento que, de acuerdo con las bases, mi oferta es la siguiente:

CONCEPTO	PRECIO TOTAL
TOTAL	

El precio de la oferta SOLES incluye todos los tributos, seguros, transporte, inspecciones, pruebas y, de ser el caso, los costos laborales conforme a la legislación vigente, así como cualquier otro concepto que pueda tener incidencia sobre el costo de la obra a ejecutar; excepto la de aquellos postores que gocen de alguna exoneración legal, no incluirán en el precio de su oferta los tributos respectivos.

[CONSIGNAR CIUDAD Y FECHA]

.....
Firma, Nombres y Apellidos del postor o
Representante legal o común, según corresponda

Importante

- El postor debe adjuntar el desagregado de partidas que sustenta su oferta, tal como se muestra de manera referencial en el siguiente ejemplo:*

Nº ITEM	PARTIDA	UNIDAD	METRADO	PU	SUB TOTAL
1	Total costo directo (A)				
2	Gastos generales				
2.1	Gastos fijos				
2.2	Gastos variables				
	Total gastos generales (B)				
3	Utilidad (C)				
	SUBTOTAL (A+B+C)				



MUNICIPALIDAD DISTRITAL DE SAN JOSÉ DE USHUA
ADJUDICACIÓN SIMPLIFICADA N° 001-2024-MDSJU – SEGUNDA CONVOCATORIA

4	IGV33	
5	Monto total de la oferta	

- *El postor que goce de alguna exoneración legal, debe indicar que su oferta no incluye el tributo materia de la exoneración, debiendo incluir el siguiente texto:*
“Mi oferta no incluye [CONSIGNAR EL TRIBUTO MATERIA DE LA EXONERACIÓN]”.
- *De ser el caso, el análisis de precios unitarios y el detalle de los gastos generales fijos y variables no se presentan en la oferta, sino para el perfeccionamiento del contrato.*

Importante para la Entidad

- *A fin de facilitar la labor del órgano encargado de las contrataciones o comité de selección, según corresponda, se recomienda publicar conjuntamente con las bases un archivo en Excel del presupuesto de la obra conforme el expediente técnico a fin de que los postores puedan utilizarlo al momento de elaborar su oferta. En tal caso, consignar lo siguiente:*
“Adicionalmente al documento escaneado del presente anexo, el postor puede adjuntar el archivo en Excel del presupuesto de la obra (que fue publicado conjuntamente con las bases), completando la información que sustenta el precio de su oferta. En caso de divergencia prevalece el documento escaneado del precio de la oferta”.
- *En caso de procedimientos según relación de ítems, consignar lo siguiente:*
“El postor debe presentar el precio de su oferta en forma independiente, en los ítems que se presente”.
- *En caso de contratación de obras por paquete, consignar lo siguiente:*
“El postor debe presentar el precio de su oferta con el detalle de cada obra incluida en el paquete”.
- *En caso de contrataciones que conllevan la ejecución de prestaciones accesorias, consignar lo siguiente:*
“El postor debe detallar en el precio de su oferta, el monto correspondiente a la prestación principal y las prestaciones accesorias”.
- *Si durante la fase de actos preparatorios, las Entidades advierten que es posible la participación de proveedores que gozan del beneficio de la exoneración del IGV prevista en la Ley N° 27037, Ley de Promoción de la Inversión en la Amazonía, consignar lo siguiente:*
“La oferta de los postores que presenten la Declaración Jurada de cumplimiento de condiciones para la aplicación de la exoneración del IGV (Anexo N° 7), debe encontrarse dentro de los límites del valor referencial sin IGV”.

Incluir las disposiciones, según corresponda. Una vez culminada la elaboración de las bases, las notas que no se incorporen deben ser eliminadas

33 Para el cálculo del IGV, aplica el redondeo previsto en la Resolución de Superintendencia SUNAT N° 025-2000/SUNAT o norma que la reemplace. En ese sentido, el porcentaje se calcula considerando dos (2) decimales. Para efectos del redondeo
i) Si el primer decimal siguiente es inferior a cinco (5), el valor permanecerá igual, suprimiéndose los decimales posteriores
y ii) Si el primer decimal siguiente es igual o superior a cinco (5), el valor será incrementado en un centésimo.



MUNICIPALIDAD DISTRITAL DE SAN JOSÉ DE USHUA
ADJUDICACIÓN SIMPLIFICADA Nº 001-2024-MDSJU – SEGUNDA CONVOCATORIA

Importante para la Entidad

Si durante la fase de actos preparatorios, las Entidades advierten que es posible la participación de proveedores que gozan del beneficio de la exoneración del IGV prevista en la Ley Nº 27037, Ley de Promoción de la Inversión en la Amazonía, incluir el siguiente anexo:

Esta nota deberá ser eliminada una vez culminada la elaboración de las bases.

ANEXO Nº 7

DECLARACIÓN JURADA DE CUMPLIMIENTO DE CONDICIONES PARA LA APLICACIÓN DE LA EXONERACIÓN DEL IGV

Señores

COMITÉ DE SELECCIÓN,

ADJUDICACIÓN SIMPLIFICADA Nº 001-2024-MDSJUV- SEGUNDA CONVOCATORIA

Presente.-

Mediante el presente el suscrito, postor y/o Representante Legal de **[CONSIGNAR EN CASO DE SER PERSONA JURÍDICA]**, declaro bajo juramento que gozo del beneficio de la exoneración del IGV previsto en la Ley Nº 27037, Ley de Promoción de la Inversión en la Amazonía, dado que cumpla con las condiciones siguientes:

- 1.- Que el domicilio fiscal de la empresa³⁴ se encuentra ubicada en la Amazonía y coincide con el lugar establecido como sede central (donde tiene su administración y lleva su contabilidad);
- 2.- Que la empresa se encuentra inscrita en las Oficinas Registrales de la Amazonía (exigible en caso de personas jurídicas);
- 3.- Que, al menos el setenta por ciento (70%) de los activos fijos de la empresa se encuentran en la Amazonía; y
- 4.- Que la empresa no ejecuta obras fuera de la Amazonía.

[CONSIGNAR CIUDAD Y FECHA]

.....
Firma, Nombres y Apellidos del postor o Representante legal, según corresponda

Importante

Cuando se trate de consorcios, esta declaración jurada será presentada por cada uno de los integrantes del consorcio, salvo que se trate de consorcios con contabilidad independiente, en cuyo caso debe ser suscrita por el representante común, debiendo indicar su condición de consorcio con contabilidad independiente y el número de RUC del consorcio.

³⁴ En el artículo 1 del "Reglamento de las Disposiciones Tributarias contenidas en la Ley de Promoción de la Inversión en la Amazonía" se define como "empresa" a las "Personas naturales, sociedades conyugales, sucesiones indivisas y personas consideradas jurídicas por la Ley del Impuesto a la Renta, generadoras de rentas de tercera categoría, ubicadas en la Amazonía. Las sociedades conyugales son aquellas que ejerzan la opción prevista en el Artículo 16 de la Ley del Impuesto a la Renta."



MUNICIPALIDAD DISTRITAL DE SAN JOSÉ DE USHUA
ADJUDICACIÓN SIMPLIFICADA N° 001-2024-MDSJU – SEGUNDA CONVOCATORIA

Importante para la Entidad

En el caso de contratación de obras que se ejecuten fuera de las provincias de Lima y Callao, cuyo valor referencial del procedimiento de selección o de algún ítem no supere los novecientos mil Soles (S/. 900,000.00) debe considerarse el siguiente anexo:

Esta nota deberá ser eliminada una vez culminada la elaboración de las bases.

ANEXO N° 8

SOLICITUD DE BONIFICACIÓN DEL DIEZ POR CIENTO (10%) POR OBRAS EJECUTADAS FUERA DE LA PROVINCIA DE LIMA Y CALLAO (DE SER EL CASO, SOLO PRESENTAR ESTA SOLICITUD EN EL ÍTEM [INCLUIR EN CASO CORRESPONDA, EN PROCEDIMIENTOS POR RELACIÓN DE ÍTEMS, CONSIGNANDO EL N° DEL ÍTEM O ÍTEMS CUYO VALOR REFERENCIAL NO SUPERA LOS NOVECIENTOS MIL SOLES (S/ 900,000.00)])

Señores

COMITÉ DE SELECCIÓN

ADJUDICACIÓN SIMPLIFICADA N° 001-2024-MDSJU - SEGUNDA CONVOCATORIA

Presente.-

Mediante el presente el suscrito, postor y/o Representante Legal de [CONSIGNAR EN CASO DE SER PERSONA JURIDICA], solicito la asignación de la bonificación del diez por ciento (10%) sobre el puntaje total en [CONSIGNAR EL ÍTEM O ÍTEMS, SEGÚN CORRESPONDA, EN LOS QUE SE SOLICITA LA BONIFICACIÓN] debido a que el domicilio de mi representada se encuentra ubicado en la provincia o provincia colindante donde se ejecuta la obra.

[CONSIGNAR CIUDAD Y FECHA]

.....
Firma, Nombres y Apellidos del postor o Representante legal, según corresponda

Importante

- *Para asignar la bonificación, el órgano encargado de las contrataciones o comité de selección, según corresponda, verifica el domicilio consignado por el postor en el Registro Nacional de Proveedores (RNP).*
- *Para que el postor pueda acceder a la bonificación, debe cumplir con las condiciones establecidas en el literal f) del artículo 50 del Reglamento.*



MUNICIPALIDAD DISTRITAL DE SAN JOSÉ DE USHUA
ADJUDICACIÓN SIMPLIFICADA N° 001-2024-MDSJU – SEGUNDA CONVOCATORIA

Importante

Cuando se trate de consorcios, la declaración jurada es la siguiente:

ANEXO N° 8

SOLICITUD DE BONIFICACIÓN DEL DIEZ POR CIENTO (10%) POR OBRAS EJECUTADAS FUERA DE LA PROVINCIA DE LIMA Y CALLAO (DE SER EL CASO, SOLO PRESENTAR ESTA SOLICITUD EN EL ÍTEM [INCLUIR EN CASO CORRESPONDA, EN PROCEDIMIENTOS POR RELACIÓN DE ÍTEMS, CONSIGNANDO EL N° DEL ÍTEM O ÍTEMS CUYO VALOR REFERENCIAL NO SUPERA LOS NOVECIENTOS MIL SOLES (S/ 900,000.00)])

Señores

COMITÉ DE SELECCIÓN

ADJUDICACIÓN SIMPLIFICADA N° 001-2024-MDSJU - SEGUNDA CONVOCATORIA

Presente.-

Mediante el presente el que se suscribe, [.....], representante común del consorcio [CONSIGNAR EL NOMBRE DEL CONSORCIO], solicito la asignación de la bonificación del diez por ciento (10%) sobre el puntaje total en [CONSIGNAR EL ÍTEM O ÍTEMS, SEGÚN CORRESPONDA, EN LOS QUE SE SOLICITA LA BONIFICACIÓN] debido a que los domicilios de todos los integrantes del consorcio se encuentran ubicados en la provincia o provincias colindantes donde se ejecuta la obra.

[CONSIGNAR CIUDAD Y FECHA]

.....
**Firma, Nombres y Apellidos del representante
común del consorcio**

Importante

- *Para asignar la bonificación, el órgano encargado de las contrataciones o comité de selección, según corresponda, verifica el domicilio consignado de los integrantes del consorcio, en el Registro Nacional de Proveedores (RNP).*
- *Para que un consorcio pueda acceder a la bonificación, cada uno de sus integrantes debe cumplir con las condiciones establecidas en el literal f) del artículo 50 del Reglamento.*



MUNICIPALIDAD DISTRITAL DE SAN JOSÉ DE USHUA
ADJUDICACIÓN SIMPLIFICADA Nº 001-2024-MDSJU – SEGUNDA CONVOCATORIA

ANEXO Nº 9

DECLARACIÓN JURADA
(NUMERAL 49.4 DEL ARTÍCULO 49 DEL REGLAMENTO)

Señores
COMITÉ DE SELECCIÓN
ADJUDICACIÓN SIMPLIFICADA Nº 001-2024-MDSJU - SEGUNDA CONVOCATORIA
Presente.-

Mediante el presente el suscrito, postor y/o Representante Legal de [CONSIGNAR EN CASO DE SER PERSONA JURÍDICA], declaro que la experiencia que acredito de la empresa [CONSIGNAR LA DENOMINACIÓN DE LA PERSONA JURÍDICA] como consecuencia de una reorganización societaria, no se encuentra en el supuesto establecido en el numeral 49.4 del artículo 49 del Reglamento.

[CONSIGNAR CIUDAD Y FECHA]

.....
**Firma, Nombres y Apellidos del postor o
Representante legal, según corresponda**

Importante

A efectos de cautelar la veracidad de esta declaración, el postor puede verificar la información de la Relación de Proveedores Sancionados por el Tribunal de Contrataciones del Estado con Sanción Vigente en <http://portal.osce.gob.pe/rnp/content/relación-de-proveedores-sancionados>.

También le asiste dicha facultad al órgano encargado de las contrataciones o al órgano de la Entidad al que se le haya asignado la función de verificación de la oferta presentada por el postor ganador de la buena pro.

ANEXO N° 10

EXPERIENCIA DEL POSTOR EN LA ESPECIALIDAD

Señores
COMITÉ DE SELECCIÓN,
ADJUDICACIÓN SIMPLIFICADA N° 001-2024-MDSJU - SEGUNDA CONVOCATORIA
Presente.-

Mediante el presente, el suscrito detalla lo siguiente como EXPERIENCIA EN OBRAS SIMILARES:

N°	CLIENTE	OBJETO DEL CONTRATO	N° CONTRATO	FECHA DEL CONTRATO ³⁵	FECHA DE RECEPCIÓN DE LA OBRA	EXPERIENCIA PROVENIENTE 36 DE:	MONEDA	IMPORTE ³⁷	TIPO DE CAMBIO VENTA ³⁸	MONTO FACTURADO ACUMULADO ³⁹
1										
2										
3										
4										

35 Se refiere a la fecha de suscripción del contrato.

36 Si el titular de la experiencia no es el postor, consignar si dicha experiencia corresponde a la matriz en caso que el postor sea sucursal, o fue transmitida por reorganización societaria, debiendo acompañar la documentación sustentatoria correspondiente. Al respecto, según la Opinión N° 216-2017/DTN “Considerando que la sociedad matriz y la sucursal constituyen la misma persona jurídica, la sucursal puede acreditar como suya la experiencia de su matriz”. Del mismo modo, según lo previsto en la Opinión N° 010-2013/DTN, “... en una operación de reorganización societaria que comprende tanto una fusión como una escisión, la sociedad resultante podrá acreditar como suya la experiencia de la sociedad incorporada o absorbida, que se extingue producto de la fusión; asimismo, si en virtud de la escisión se transfiere un bloque patrimonial consistente en una línea de negocio completa, la sociedad resultante podrá acreditar como suya la experiencia de la sociedad escindida, correspondiente a la línea de negocio transmitida. De esta manera, la sociedad resultante podrá emplear la experiencia transmitida, como consecuencia de la reorganización societaria antes descrita, en los futuros procesos de selección en los que participe”.

37 Se refiere al monto del contrato ejecutado incluido adicionales y reducciones, de ser el caso.

38 El tipo de cambio venta debe corresponder al publicado por la SBS correspondiente a la fecha de suscripción del contrato.

39 Consignar en la moneda establecida para el valor referencial.

[CONSIGNAR NOMBRE DE LA ENTIDAD]
[CONSIGNAR NOMENCLATURA DEL PROCEDIMIENTO]

Nº	CLIENTE	OBJETO DEL CONTRATO	Nº CONTRATO	FECHA DEL CONTRATO ³⁵	FECHA DE RECEPCIÓN DE LA OBRA	EXPERIENCIA PROVENIENTE 36 DE:	MONEDA	IMPORTE ³⁷	TIPO DE CAMBIO VENTA ³⁸	MONTO FACTURADO ACUMULADO ³⁹
5										
6										
7										
8										
9										
10										
TOTAL										

[CONSIGNAR CIUDAD Y FECHA]

.....
Firma, Nombres y Apellidos del postor o
Representante legal o común, según corresponda

ANEXO Nº 11

SOLICITUD DE BONIFICACIÓN DEL CINCO POR CIENTO (5%) POR TENER LA CONDICIÓN DE MICRO Y PEQUEÑA EMPRESA

Señores
COMITÉ DE SELECCIÓN,
ADJUDICACIÓN SIMPLIFICADA Nº 001-2024-MDSJU - SEGUNDA CONVOCATORIA
Presente.-

Mediante el presente el suscrito, postor y/o Representante legal de [CONSIGNAR EN CASO DE SER PERSONA JURÍDICA], solicito la asignación de la bonificación del cinco por ciento (5%) sobre el puntaje total obtenido, debido a que mi representada cuenta con la condición de micro y pequeña empresa.

[CONSIGNAR CIUDAD Y FECHA]

.....
**Firma, Nombres y Apellidos del postor o
Representante legal o común, según corresponda**

Importante

- Para asignar la bonificación, el órgano encargado de las contrataciones o comité de selección, según corresponda, verifica la página web del Ministerio de Trabajo y Promoción del Empleo en la sección consulta de empresas acreditadas en el REMYPE en el link <http://www2.trabajo.gob.pe/servicios-en-linea-2-2/>.
- Para que un consorcio pueda acceder a la bonificación, cada uno de sus integrantes debe cumplir con la condición de micro y pequeña empresa.