

# **BASES INTEGRADAS DE ADJUDICACIÓN SIMPLIFICADA PARA LA CONTRATACIÓN DE LA EJECUCIÓN DE OBRAS**

*Aprobado mediante Directiva N°001-2019-OSCE/CD*



**SUB DIRECCIÓN DE NORMATIVIDAD – DIRECCIÓN TÉCNICO NORMATIVA**  
**ORGANISMO SUPERVISOR DE LAS CONTRATACIONES DEL ESTADO - OSCE**

**SIMBOLOGÍA UTILIZADA:**

N°	Símbolo	Descripción
1	[ABC] / [.....]	La información solicitada dentro de los corchetes sombreados debe ser completada por la Entidad durante la elaboración de las bases.
2	[ABC] / [.....]	Es una indicación, o información que deberá ser completada por la Entidad con posterioridad al otorgamiento de la buena pro para el caso específico de la elaboración de la PROFORMA DEL CONTRATO; o por los proveedores, en el caso de los ANEXOS de la oferta.
3	<div>Importante</div> <ul style="list-style-type: none"> <li>• Abc</li> </ul>	Se refiere a consideraciones importantes a tener en cuenta por el órgano encargado de las contrataciones o comité de selección, según corresponda, y por los proveedores.
4	<div>Advertencia</div> <ul style="list-style-type: none"> <li>• Abc</li> </ul>	Se refiere a advertencias a tener en cuenta por el órgano encargado de las contrataciones o comité de selección, según corresponda, y por los proveedores.
5	<div>Importante para la Entidad</div> <ul style="list-style-type: none"> <li>• Xyz</li> </ul>	Se refiere a consideraciones importantes a tener en cuenta por el órgano encargado de las contrataciones o comité de selección, según corresponda, y deben ser eliminadas una vez culminada la elaboración de las bases.

**CARACTERÍSTICAS DEL DOCUMENTO:**

Las bases estándar deben ser elaboradas en formato WORD, y deben tener las siguientes características:

N°	Características	Parámetros
1	Márgenes	Superior : 2.5 cm      Inferior: 2.5 cm Izquierda: 2.5 cm      Derecha: 2.5 cm
2	Fuente	Arial
3	Estilo de Fuente	Normal: Para el contenido en general Cursiva: Para el encabezado y pie de página Para las Consideraciones importantes (Ítem 3 del cuadro anterior)
4	Color de Fuente	Automático: Para el contenido en general Azul : Para las Consideraciones importantes (Ítem 3 del cuadro anterior)
5	Tamaño de Letra	16 : Para las dos primeras hojas de las Secciones General y Específica 11 : Para el nombre de los Capítulos. 10 : Para el cuerpo del documento en general 9 : Para el encabezado y pie de página Para el contenido de los cuadros, pudiendo variar, según la necesidad 8 : Para las Notas al pie
6	Alineación	Justificada: Para el contenido en general y notas al pie. Centrada : Para la primera página, los títulos de las Secciones y nombres de los Capítulos)
7	Interlineado	Sencillo
8	Espaciado	Anterior : 0 Posterior : 0
9	Subrayado	Para los nombres de las Secciones y para resaltar o hacer hincapié en algún concepto

**INSTRUCCIONES DE USO:**

- Una vez registrada la información solicitada dentro de los corchetes sombreados en gris, el texto deberá quedar en letra tamaño 10, con estilo normal, sin formato de negrita y sin sombread.
- La nota **IMPORTANTE** no puede ser modificada ni eliminada en la Sección General. En el caso de la Sección Específica debe seguirse la instrucción que se indica en dicha nota.

Elaboradas en enero de 2019

Modificadas en marzo 2019, junio 2019, diciembre 2019, julio 2020, julio y diciembre de 2021, setiembre y octubre 2022

## **BASES INTEGRADAS DE ADJUDICACIÓN SIMPLIFICADA PARA LA CONTRATACIÓN DE LA EJECUCIÓN DE OBRAS<sup>1</sup>**

### **ADJUDICACIÓN SIMPLIFICADA N° 0010-2024-MPJ/CS PRIMERA CONVOCATORIA**

### **CONTRATACIÓN DE LA EJECUCIÓN DE LA OBRA “MEJORAMIENTO DEL SERVICIO DE TRANSITABILIDAD EN LA HABILITACIÓN URBANA SANTA MARÍA II, DEL DISTRITO DE JAEN, PROVINCIA DE JAEN - DEPARTAMENTO DE CAJAMARCA” CUI N° 2535931**

<sup>1</sup> Estas bases se utilizarán para la contratación de la ejecución de obras. Para tal efecto, se deberá tener en cuenta la siguiente definición:

**Obra:** Construcción, reconstrucción, rehabilitación, remodelación, mejoramiento, demolición, renovación, ampliación y habilitación de bienes inmuebles, tales como edificaciones, estructuras, excavaciones, perforaciones, carreteras, puentes, entre otros, que requieren dirección técnica, expediente técnico, mano de obra, materiales y/o equipos.

## **DEBER DE COLABORACIÓN**

La Entidad y todo proveedor que se someta a las presentes Bases, sea como participante, postor y/o contratista, deben conducir su actuación conforme a los principios previstos en la Ley de Contrataciones del Estado.

En este contexto, se encuentran obligados a prestar su colaboración al OSCE y a la Secretaría Técnica de la Comisión de Defensa de la Libre Competencia del INDECOPI, en todo momento según corresponda a sus competencias, a fin de comunicar presuntos casos de fraude, colusión y corrupción por parte de los funcionarios y servidores de la Entidad, así como los proveedores y demás actores que participan en el proceso de contratación.

De igual forma, deben poner en conocimiento del OSCE y a la Secretaría Técnica de la Comisión de Defensa de la Libre Competencia del INDECOPI los indicios de conductas anticompetitivas que se presenten durante el proceso de contratación, en los términos del Decreto Legislativo N° 1034, "Ley de Represión de Conductas Anticompetitivas", o norma que la sustituya, así como las demás normas de la materia.

La Entidad y todo proveedor que se someta a las presentes Bases, sea como participante, postor y/o contratista del proceso de contratación deben permitir al OSCE o a la Secretaría Técnica de la Comisión de Defensa de la Libre Competencia del INDECOPI el acceso a la información referida a las contrataciones del Estado que sea requerida, prestar testimonio o absolución de posiciones que se requieran, entre otras formas de colaboración.



## **SECCIÓN GENERAL**

### **DISPOSICIONES COMUNES DEL PROCEDIMIENTO DE SELECCIÓN**

(ESTA SECCIÓN NO DEBE SER MODIFICADA EN NINGÚN EXTREMO, BAJO SANCIÓN DE NULIDAD)

## **CAPÍTULO I**

### **ETAPAS DEL PROCEDIMIENTO DE SELECCIÓN**

#### **1.1. REFERENCIAS**

Cuando en el presente documento se mencione la palabra Ley, se entiende que se está haciendo referencia a la Ley N° 30225, Ley de Contrataciones del Estado, y cuando se mencione la palabra Reglamento, se entiende que se está haciendo referencia al Reglamento de la Ley de Contrataciones del Estado aprobado por Decreto Supremo N° 344-2018-EF.

Las referidas normas incluyen sus respectivas modificaciones, de ser el caso.

#### **1.2. CONVOCATORIA**

Se realiza a través de su publicación en el SEACE de conformidad con lo señalado en el artículo 54 del Reglamento, en la fecha señalada en el calendario del procedimiento de selección, debiendo adjuntar las bases.

#### **1.3. REGISTRO DE PARTICIPANTES**

El registro de participantes se realiza conforme al artículo 55 del Reglamento. En el caso de un consorcio, basta que se registre uno (1) de sus integrantes.

##### **Importante**

- *Para registrarse como participante en un procedimiento de selección convocado por las Entidades del Estado Peruano, es necesario que los proveedores cuenten con inscripción vigente y estar habilitados ante el Registro Nacional de Proveedores (RNP) que administra el Organismo Supervisor de las Contrataciones del Estado (OSCE). Para obtener mayor información, se puede ingresar a la siguiente dirección electrónica: [www.mp.gob.pe](http://www.mp.gob.pe).*
- *Los proveedores que deseen registrar su participación deben ingresar al SEACE utilizando su Certificado SEACE (usuario y contraseña). Asimismo, deben observar las instrucciones señaladas en el documento de orientación "Guía para el registro de participantes electrónico" publicado en <https://www2.seace.gob.pe/>.*
- *En caso los proveedores no cuenten con inscripción vigente en el RNP y/o se encuentren inhabilitados o suspendidos para ser participantes, postores y/o contratistas, el SEACE restringirá su registro, quedando a potestad de estos intentar nuevamente registrar su participación en el procedimiento de selección en cualquier otro momento, dentro del plazo establecido para dicha etapa, siempre que haya obtenido la vigencia de su inscripción o quedado sin efecto la sanción que le impuso el Tribunal de Contrataciones del Estado.*

#### **1.4. FORMULACIÓN DE CONSULTAS Y OBSERVACIONES A LAS BASES**

La formulación de consultas y observaciones a las bases se efectúa de conformidad con lo establecido en los numerales 72.1 y 72.2 del artículo 72 del Reglamento, así como el literal a) del artículo 89 del Reglamento.

##### **Importante**

*No pueden formularse consultas ni observaciones respecto del contenido de una ficha de homologación aprobada. Las consultas y observaciones que se formulen sobre el particular, se tienen como no presentadas.*

### 1.5. ABSOLUCIÓN DE CONSULTAS, OBSERVACIONES E INTEGRACIÓN DE BASES

La absolución de consultas, observaciones e integración de las bases se realizan conforme a las disposiciones previstas en el numeral 72.4 y el literal a) del artículo 89 del Reglamento.

#### **Importante**

- *No se absolverán consultas y observaciones a las bases que se presenten en forma física.*
- *Cuando exista divergencia entre lo indicado en el pliego de absolución de consultas y observaciones y la integración de bases, prevalece lo absuelto en el referido pliego; sin perjuicio, del deslinde de responsabilidades correspondiente.*

### 1.6. FORMA DE PRESENTACIÓN DE OFERTAS

Las ofertas se presentan conforme lo establecido en el artículo 59 y en el artículo 90 del Reglamento.

Las declaraciones juradas, formatos o formularios previstos en las bases que conforman la oferta deben estar debidamente firmados por el postor (firma manuscrita o digital, según la Ley N° 27269, Ley de Firmas y Certificados Digitales<sup>2</sup>). Los demás documentos deben ser visados por el postor. En el caso de persona jurídica, por su representante legal, apoderado o mandatario designado para dicho fin y, en el caso de persona natural, por este o su apoderado. No se acepta el pegado de la imagen de una firma o visto. Las ofertas se presentan foliadas.

#### **Importante**

- *Los formularios electrónicos que se encuentran en el SEACE y que los proveedores deben llenar para presentar sus ofertas, tienen carácter de declaración jurada.*
- *En caso la información contenida en los documentos escaneados que conforman la oferta no coincida con lo declarado a través del SEACE, prevalece la información declarada en los documentos escaneados.*
- *No se tomarán en cuenta las ofertas que se presenten en físico a la Entidad.*

### 1.7. PRESENTACIÓN Y APERTURA DE OFERTAS

El participante presentará su oferta de manera electrónica a través del SEACE, desde las 00:01 horas hasta las 23:59 horas del día establecido para el efecto en el cronograma del procedimiento; adjuntando el archivo digitalizado que contenga los documentos que conforman la oferta de acuerdo a lo requerido en las bases.

El participante debe verificar antes de su envío, bajo su responsabilidad, que el archivo pueda ser descargado y su contenido sea legible.

#### **Importante**

*Los integrantes de un consorcio no pueden presentar ofertas individuales ni conformar más de un consorcio en un procedimiento de selección, o en un determinado ítem cuando se trate de procedimientos de selección según relación de ítems.*

En la apertura electrónica de la oferta, el órgano encargado de las contrataciones o comité de selección, según corresponda, verifica la presentación de lo exigido en la sección específica de

<sup>2</sup> Para mayor información sobre la normativa de firmas y certificados digitales ingresar a: <https://www.indecopi.gob.pe/web/firmas-digitales/firmar-y-certificados-digitales>

las bases de conformidad con el numeral 73.2 del artículo 73 del Reglamento. De no cumplir con lo requerido, la oferta se considera no admitida.

Asimismo, el órgano encargado de las contrataciones o comité de selección, según corresponda, declara no admitidas las ofertas que se encuentran por debajo del noventa por ciento (90%) del valor referencial o que excedan en más del diez por ciento (10%) del valor referencial.

### **1.8. EVALUACIÓN DE LAS OFERTAS**

La evaluación consiste en la aplicación de los factores de evaluación previstos en el Capítulo IV de la sección específica de las bases a las ofertas admitidas, con el objeto de determinar la oferta con el mejor puntaje y el orden de prelación de las ofertas.

Para determinar la oferta con el mejor puntaje, se toma en cuenta lo indicado en el numeral 74.2 del artículo 74 del Reglamento.

En el supuesto de que dos (2) o más ofertas empaten, la determinación del orden de prelación de las ofertas empatadas se efectúa siguiendo estrictamente el orden establecido en el numeral 91.1 del artículo 91 del Reglamento.

El desempate mediante sorteo se realiza de manera electrónica a través del SEACE.

#### **Importante**

*En el caso de contratación de obras que se ejecuten fuera de la provincia de Lima y Callao, cuyo valor referencial no supere los novecientos mil Soles (S/ 900,000.00), a solicitud del postor se asigna una bonificación equivalente al diez por ciento (10%) sobre el puntaje total obtenido por los postores con domicilio en la provincia donde se ejecuta la obra, o en las provincias colindantes, sean o no pertenecientes al mismo departamento o región. El domicilio es el consignado en la constancia de inscripción ante el RNP<sup>3</sup>. Lo mismo aplica en el caso de procedimientos de selección por relación de ítems, cuando algún ítem no supera el monto señalado anteriormente.*

### **1.9. CALIFICACIÓN DE OFERTAS**

Luego de culminada la evaluación, el órgano encargado de las contrataciones o comité de selección, según corresponda califica a los postores que obtuvieron el primer, segundo, tercer y cuarto lugar, según el orden de prelación, verificando que cumplan con los requisitos de calificación detallados en el numeral 3.2 del Capítulo III de la sección específica de las bases. La oferta del postor que no cumpla con los requisitos de calificación es descalificada.

Si alguno de los cuatro (4) postores no cumple con los requisitos de calificación, se aplica lo establecido en los numerales 75.2 y 75.3 del artículo 75 del Reglamento.

### **1.10. SUBSANACIÓN DE LAS OFERTAS**

La subsanación de las ofertas se sujeta a lo establecido en el artículo 60 del Reglamento. La corrección aritmética a la que hace referencia el numeral 60.4 de dicho artículo procede para la ejecución de obras a suma alzada.

El plazo que se otorgue para la subsanación no puede ser inferior a un (1) día hábil.

La solicitud de subsanación se realiza de manera electrónica a través del SEACE y será remitida al correo electrónico consignado por el postor al momento de realizar su inscripción en el RNP, siendo su responsabilidad el permanente seguimiento de las notificaciones a dicho

<sup>3</sup> La constancia de inscripción electrónica se visualizará en el portal web del Registro Nacional de Proveedores: [www.mp.gob.pe](http://www.mp.gob.pe)

correo. La notificación de la solicitud se entiende efectuada el día de su envío al correo electrónico.

La presentación de las subsanaciones se realiza a través del SEACE. No se tomará en cuenta la subsanación que se presente en físico a la Entidad.

#### **1.11. RECHAZO DE LAS OFERTAS**

Previo al otorgamiento de la buena pro, el comité de selección revisa las ofertas económicas que cumplen los requisitos de calificación, de conformidad con lo establecido para el rechazo de ofertas, previsto en el artículo 68 del Reglamento, de ser el caso.

De rechazarse alguna de las ofertas calificadas, el órgano encargado de las contrataciones o comité de selección, según corresponda, revisa el cumplimiento de los requisitos de calificación de los postores que siguen en el orden de prelación, en caso las hubiere.

#### **1.12. OTORGAMIENTO DE LA BUENA PRO**

Definida la oferta ganadora, el órgano encargado de las contrataciones o comité de selección, según corresponda, otorga la buena pro, mediante su publicación en el SEACE, incluyendo el cuadro comparativo y las actas debidamente motivadas de los resultados de la admisión, no admisión, evaluación, calificación, descalificación, rechazo y el otorgamiento de la buena pro.

#### **1.13. CONSENTIMIENTO DE LA BUENA PRO**

Cuando se hayan presentado dos (2) o más ofertas, el consentimiento de la buena pro se produce a los cinco (5) días hábiles siguientes de la notificación de su otorgamiento, sin que los postores hayan ejercido el derecho de interponer el recurso de apelación.

En caso que se haya presentado una sola oferta, el consentimiento de la buena pro se produce el mismo día de la notificación de su otorgamiento.

El consentimiento del otorgamiento de la buena pro se publica en el SEACE al día hábil siguiente de producido.

##### **Importante**

*Una vez consentido el otorgamiento de la buena pro, el órgano encargado de las contrataciones o el órgano de la Entidad al que se haya asignado tal función realiza la verificación de la oferta presentada por el postor ganador de la buena pro conforme lo establecido en el numeral 64.6 del artículo 64 del Reglamento.*

## **CAPÍTULO II**

### **SOLUCIÓN DE CONTROVERSIAS DURANTE EL PROCEDIMIENTO DE SELECCIÓN**

#### **2.1. RECURSO DE APELACIÓN**

A través del recurso de apelación se pueden impugnar los actos dictados durante el desarrollo del procedimiento de selección hasta antes del perfeccionamiento del contrato.

El recurso de apelación se presenta ante la Entidad convocante, y es conocido y resuelto por su Titular, cuando el valor referencial sea igual o menor a cincuenta (50) UIT. Cuando el valor referencial sea mayor a dicho monto, el recurso de apelación se presenta ante y es resuelto por el Tribunal de Contrataciones del Estado.

En los procedimientos de selección según relación de ítems, el valor referencial total del procedimiento determina ante quién se presenta el recurso de apelación.

Los actos que declaren la nulidad de oficio, la cancelación del procedimiento de selección y otros actos emitidos por el Titular de la Entidad que afecten la continuidad de este, se impugnan ante el Tribunal de Contrataciones del Estado.

#### **Importante**

- *Una vez otorgada la buena pro, el órgano encargado de las contrataciones o comité de selección, según corresponda, está en la obligación de permitir el acceso de los participantes y postores al expediente de contratación, salvo la información calificada como secreta, confidencial o reservada por la normativa de la materia, a más tardar dentro del día siguiente de haberse solicitado por escrito.*

*Luego de otorgada la buena pro no se da a conocer las ofertas cuyos requisitos de calificación no fueron analizados y revisados por el órgano encargado de las contrataciones o comité de selección, según corresponda.*

- *A efectos de recoger la información de su interés, los postores pueden valerse de distintos medios, tales como: (i) la lectura y/o toma de apuntes, (ii) la captura y almacenamiento de imágenes, e incluso (iii) pueden solicitar copia de la documentación obrante en el expediente, siendo que, en este último caso, la Entidad deberá entregar dicha documentación en el menor tiempo posible, previo pago por tal concepto.*
- *El recurso de apelación se presenta ante la Mesa de Partes del Tribunal o ante las oficinas desconcentradas del OSCE o en la Unidad de Trámite Documentario de la Entidad, según corresponda.*

#### **2.2. PLAZOS DE INTERPOSICIÓN DEL RECURSO DE APELACIÓN**

La apelación contra el otorgamiento de la buena pro o contra los actos dictados con anterioridad a ella se interpone dentro de los cinco (5) días hábiles siguientes de haberse notificado el otorgamiento de la buena pro.

La apelación contra los actos dictados con posterioridad al otorgamiento de la buena pro, contra la declaración de nulidad, cancelación y declaratoria de desierto del procedimiento, se interpone dentro de los cinco (5) días hábiles siguientes de haberse tomado conocimiento del acto que se desea impugnar.

### **CAPÍTULO III DEL CONTRATO**

#### **3.1. PERFECCIONAMIENTO DEL CONTRATO**

Los plazos y el procedimiento para perfeccionar el contrato se realiza conforme a lo indicado en el artículo 141 del Reglamento.

Para perfeccionar el contrato, el postor ganador de la buena pro debe presentar los documentos señalados en los artículos 139 y 175 del Reglamento, así como los previstos en la sección específica de las bases.

#### **3.2. GARANTÍAS**

Las garantías que deben otorgar los postores y/o contratistas, según corresponda, son las de fiel cumplimiento del contrato y por los adelantos.

##### **3.2.1. GARANTÍA DE FIEL CUMPLIMIENTO**

Como requisito indispensable para perfeccionar el contrato, el postor ganador debe entregar a la Entidad la garantía de fiel cumplimiento del mismo por una suma equivalente al diez por ciento (10%) del monto del contrato original. Esta se mantiene vigente hasta el consentimiento de la liquidación final.

##### **Importante**

*En los contratos de ejecución de obras que celebren las Entidades con las micro y pequeñas empresas, estas últimas pueden otorgar como garantía de fiel cumplimiento el diez por ciento (10%) del monto del contrato original, porcentaje que es retenido por la Entidad durante la primera mitad del número total de pagos a realizarse, de forma prorrateada en cada pago, con cargo a ser devuelto a la finalización del mismo, conforme lo establece el artículo 149 del Reglamento, siempre que:*

- a) El procedimiento de selección original del cual derive el contrato a suscribirse sea una Adjudicación Simplificada.*
- b) El plazo de ejecución de la obra sea igual o mayor a sesenta (60) días calendario; y,*
- c) El pago a favor del contratista considere, al menos, dos (2) valorizaciones periódicas, en función del avance de obra.*

##### **3.2.2. GARANTÍA DE FIEL CUMPLIMIENTO POR PRESTACIONES ACCESORIAS**

En las contrataciones que conllevan la ejecución de prestaciones accesorias, tales como mantenimiento, reparación o actividades afines, se otorga una garantía adicional por una suma equivalente al diez por ciento (10%) del monto del contrato de la prestación accesorio, la misma que debe ser renovada periódicamente hasta el cumplimiento total de las obligaciones garantizadas.

##### **3.2.3. GARANTÍA POR ADELANTO**

En caso se haya previsto en la sección específica de las bases la entrega de adelantos, el contratista debe presentar una garantía emitida por idéntico monto conforme a lo estipulado en el artículo 153 del Reglamento.

#### **3.3. REQUISITOS DE LAS GARANTÍAS**

Las garantías que se presenten deben ser incondicionales, solidarias, irrevocables y de

realización automática en el país, al solo requerimiento de la Entidad. Asimismo, deben ser emitidas por empresas que se encuentren bajo la supervisión directa de la Superintendencia de Banca, Seguros y Administradoras Privadas de Fondos de Pensiones, y que cuenten con clasificación de riesgo B o superior. Asimismo, deben estar autorizadas para emitir garantías; o estar consideradas en la última lista de bancos extranjeros de primera categoría que periódicamente publica el Banco Central de Reserva del Perú.

#### **Importante**

*Corresponde a la Entidad verificar que las garantías presentadas por el postor ganador de la buena pro y/o contratista cumplan con los requisitos y condiciones necesarios para su aceptación y eventual ejecución; sin perjuicio de la determinación de las responsabilidades funcionales que correspondan.*

#### **Advertencia**

*Los funcionarios de las Entidades no deben aceptar garantías emitidas bajo condiciones distintas a las establecidas en el presente numeral, debiendo tener en cuenta lo siguiente:*

- 1. La clasificadora de riesgo que asigna la clasificación a la empresa que emite la garantía debe encontrarse listada en el portal web de la SBS (<http://www.sbs.gob.pe/sistema-financiero/clasificadoras-de-riesgo>).*
- 2. Se debe identificar en la página web de la clasificadora de riesgo respectiva, cuál es la clasificación vigente de la empresa que emite la garantía, considerando la vigencia a la fecha de emisión de la garantía.*
- 3. Para fines de lo establecido en el artículo 148 del Reglamento, la clasificación de riesgo B, incluye las clasificaciones B+ y B.*
- 4. Si la empresa que otorga la garantía cuenta con más de una clasificación de riesgo emitida por distintas empresas listadas en el portal web de la SBS, bastará que en una de ellas cumpla con la clasificación mínima establecida en el Reglamento.*

*En caso exista alguna duda sobre la clasificación de riesgo asignada a la empresa emisora de la garantía, se deberá consultar a la clasificadora de riesgos respectiva.*

*De otro lado, además de cumplir con el requisito referido a la clasificación de riesgo, a efectos de verificar si la empresa emisora se encuentra autorizada por la SBS para emitir garantías, debe revisarse el portal web de dicha Entidad (<http://www.sbs.gob.pe/sistema-financiero/relacion-de-empresas-que-se-encuentran-autorizadas-a-emitar-cartas-fianza>).*

*Los funcionarios competentes deben verificar la autenticidad de la garantía a través de los mecanismos establecidos (consulta web, teléfono u otros) por la empresa emisora.*

### **3.4. EJECUCIÓN DE GARANTÍAS**

La Entidad puede solicitar la ejecución de las garantías conforme a los supuestos contemplados en el artículo 155 del Reglamento.

### **3.5. ADELANTOS**

La Entidad puede establecer la entrega de adelantos directos y adelantos para materiales e insumos, y en el caso de contratos bajo la modalidad llave en mano, para equipamiento y mobiliario, de conformidad con el artículo 180 del Reglamento, siempre que ello haya sido previsto en la sección específica de las bases.

### **3.6. VALORIZACIONES**

Las valorizaciones son la cuantificación económica de un avance físico en la ejecución de la obra, realizada en un período determinado, tienen el carácter de pagos a cuenta y son elaboradas



el último día de cada período previsto en la sección específica de las bases, por el inspector o supervisor, según corresponda y el contratista.

En caso se haya suscrito contrato con un consorcio, el pago de las valorizaciones se realizará a quien se indique en el contrato de consorcio.

#### **Advertencia**

*En caso de retraso en los pagos a cuenta o pago final por parte de la Entidad, salvo que se deba a caso fortuito o fuerza mayor, esta reconoce al contratista los intereses legales correspondientes, de conformidad con el artículo 39 de la Ley y los artículos 1244, 1245 y 1246 del Código Civil, debiendo repetir contra los responsables de la demora injustificada.*

### **3.7. REAJUSTES**

Los reajustes se calculan conforme lo indicado en el numeral 38.3 del artículo 38 y el artículo 195 del Reglamento.

#### **Importante**

*Tanto la elaboración como la aplicación de las fórmulas polinómicas se sujetan a lo dispuesto en el Decreto Supremo N° 011-79-VC y sus modificatorias, ampliatorias y complementarias.*

### **3.8. PENALIDADES**

#### **3.8.1. PENALIDAD POR MORA EN LA EJECUCIÓN DE LA PRESTACIÓN**

En caso de retraso injustificado del contratista en la ejecución de las prestaciones objeto del contrato, la Entidad le aplica automáticamente una penalidad por mora por cada día de atraso, de conformidad con el artículo 162 del Reglamento.

#### **3.8.2. OTRAS PENALIDADES**

La Entidad puede establecer penalidades distintas a la mencionada en el numeral precedente, según lo previsto en el artículo 163 del Reglamento y lo indicado en la sección específica de las bases.

Estos dos tipos de penalidades se calculan en forma independiente y pueden alcanzar cada una un monto máximo equivalente al diez por ciento (10%) del monto del contrato vigente, o de ser el caso, del ítem que debió ejecutarse.

### **3.9. INCUMPLIMIENTO DEL CONTRATO**

Las causales para la resolución del contrato, serán aplicadas de conformidad con el artículo 36 de la Ley y 164 del Reglamento.

### **3.10. DISPOSICIONES FINALES**

Todos los demás aspectos del presente procedimiento no contemplados en las bases se regirán supletoriamente por la Ley y su Reglamento, así como por las disposiciones legales vigentes.

## **SECCIÓN ESPECÍFICA**

### **CONDICIONES ESPECIALES DEL PROCEDIMIENTO DE SELECCIÓN**

(EN ESTA SECCIÓN LA ENTIDAD DEBERÁ COMPLETAR LA INFORMACIÓN EXIGIDA, DE ACUERDO A LAS INSTRUCCIONES INDICADAS)

## CAPÍTULO I GENERALIDADES

### 1.1. ENTIDAD CONVOCANTE

Nombre : Municipalidad Provincial de Jaén  
RUC N° : 20201987297  
Domicilio legal : JR. SAN MARTIN N° 1371 – Jaén – Jaén - Cajamarca  
Teléfono: : (076) 431234  
Correo electrónico: : munijaen.areacontrataciones@gmail.com

### 1.2. OBJETO DE LA CONVOCATORIA

El presente procedimiento de selección tiene por objeto la contratación de la **EJECUCIÓN DE LA OBRA “MEJORAMIENTO DEL SERVICIO DE TRANSITABILIDAD EN LA HABILITACIÓN URBANA SANTA MARÍA II, DEL DISTRITO DE JAEN, PROVINCIA DE JAEN - DEPARTAMENTO DE CAJAMARCA” CUI N° 2535931**

#### Importante para la Entidad

- En caso de procedimientos de selección según relación de ítems o por paquete consignar el detalle del objeto de estos.
- En caso de proyectos de inversión, se debe consignar la ejecución de la obra materia de la convocatoria, y no su denominación, salvo que ambas coincidan.

*Esta nota deberá ser eliminada una vez culminada la elaboración de las bases.*

### 1.3. VALOR REFERENCIAL<sup>4</sup>

El valor referencial asciende a **S/ 1,971,531.48 (UN MIL NOVECIENTOS SETENTA Y UN MIL QUINIENTOS TREINTA Y UNO CON 48/100 SOLES)** incluidos los impuestos de Ley y cualquier otro concepto que incida en el costo total de la ejecución de la obra. El valor referencial ha sido calculado al mes de El valor referencial ha sido calculado al mes de **DICIEMBRE 2023**.

Valor Referencial (VR)	Límites <sup>5</sup>	
	Inferior	Superior
S/ 1,971,531.48 (UN MIL NOVECIENTOS SETENTA Y UN MIL QUINIENTOS TREINTA Y UNO CON 48/100 SOLES)	S/ 1,774,378.34 (UN MILLÓN SETECIENTOS SETENTA Y CUATRO MIL TRECIENTOS SETENTA Y OCHO CON 34/100 SOLES)	S/ 2,168,684.62 (DOS MILLONES CIENTO SESENTA Y OCHO MIL SEISCIENTOS OCHENTA Y CUATRO CON 62/100 SOLES)

#### Importante

<sup>4</sup> El monto del valor referencial indicado en esta sección de las bases no debe diferir del monto del valor referencial consignado en la ficha del procedimiento en el SEACE. No obstante, de existir contradicción entre estos montos, primará el monto del valor referencial indicado en las bases aprobadas.

<sup>5</sup> De acuerdo a lo señalado en el artículo 48 del Reglamento, estos límites se calculan considerando dos (2) decimales. Para ello, si el límite inferior tiene más de dos (2) decimales, se aumenta en un dígito el valor del segundo decimal; en el caso del límite superior, se considera el valor del segundo decimal sin efectuar el redondeo.

- El precio de las ofertas no puede exceder los límites del valor referencial de conformidad con el numeral 28.2 del artículo 28 de la Ley.

**Importante para la Entidad**

- Cuando se trate de una contratación por relación de ítems, se debe consignar los valores referenciales de cada ítem.
- En caso de contrataciones que conlleven la ejecución de prestaciones accesorias, además se debe detallar el valor referencial de la prestación principal y el valor referencial de la prestación accesoría.
- Si durante la fase de actuaciones preparatorias, las Entidades advierten que es posible la participación de ejecutores de obras que gozan del beneficio de la exoneración del IGV prevista en la Ley N° 27037, Ley de Promoción de la Inversión en la Amazonía, debe tomarse en cuenta la regulación de la Cuarta Disposición Complementaria Final del Reglamento.

De conformidad con lo señalado en el numeral 2 de la citada Disposición Complementaria Final, en las bases se debe establecer además del valor referencial, los límites de este, con y sin IGV, tal como se indica a continuación:

Valor Referencial (VR)	Límite Inferior		Límite Superior	
	Con IGV	Sin IGV	Con IGV	Sin IGV
S/ 1,971,531.48 (UN MIL NOVECIENTOS SETENTA Y UN MIL QUINIENTOS TREINTA Y UNO CON 48/100 SOLES)	S/ 1,774,378.34 (UN MILLÓN SETECIENTOS SETENTA Y CUATRO MIL TRESCIENTOS SETENTA Y OCHO CON 34/100 SOLES)	S/ 1,503,710.46 (UN MILLON QUINIENTOS TRES MIL SETECIENTOS DIEZ CON 46/100 SOLES)	S/ 2,168,684.62 (DOS MILLONES CIENTO SESENTA Y OCHO MIL SEISCIENTOS OCHENTA Y CUATRO CON 62/100 SOLES)	S/ 1,837,868.32 (UN MILLON OCHOCIENTOS TREINTA Y SIETE MIL OCHOCIENTOS SESENTA Y OCHO CON 32/100 SOLES)

Incorporar a las bases o eliminar, según corresponda.

**1.4. EXPEDIENTE DE CONTRATACIÓN**

Documento y fecha de aprobación del expediente de contratación	:	FORMATO N° 02- NUMERO AS01-2024-MPJ/CS
Documento y fecha de aprobación del expediente técnico	:	30/12/2023
Documento y fecha de actualización del expediente técnico, de corresponder	:	RESOLUCION GERENCIAL MUNICIPAL N° 34 -2024-MPJ /GM – 05/02/2024
Tipo y número del procedimiento de selección que se convocó para la elaboración del expediente técnico, de corresponder	:	-

**1.5. FUENTE DE FINANCIAMIENTO**

RECURSOS ORDINARIOS

**Importante**

La fuente de financiamiento debe corresponder a aquella prevista en la Ley de Equilibrio Financiero del Presupuesto del Sector Público del año fiscal en el cual se convoca el procedimiento de selección.

#### **1.6. SISTEMA DE CONTRATACIÓN**

El presente procedimiento se rige por el sistema de PRECIOS UNITARIOS, de acuerdo con lo establecido en el expediente de contratación respectivo.

#### **1.7. MODALIDAD DE EJECUCIÓN**

NO CORRESPONDE

#### **1.8. ALCANCES DEL REQUERIMIENTO**

El alcance de la ejecución de la obra está definido en el Capítulo III de la presente sección de las bases.

#### **1.9. PLAZO DE EJECUCIÓN DE LA OBRA**

El plazo de ejecución de la obra materia de la presente convocatoria, es de 75 (SETENTA Y CINCO) días calendario, en concordancia con lo establecido en el expediente de contratación y en el expediente técnico de obra.

#### **1.10. COSTO DE REPRODUCCIÓN Y ENTREGA DE BASES Y DEL EXPEDIENTE TÉCNICO DE LA OBRA**

Los participantes registrados tienen el derecho a recabar las bases y el expediente técnico de la obra en versión impresa o digital, según su elección, para cuyo efecto deben:

Pagar en	: CAJA ENTIDAD
Recoger en	: OFICINA DE ABASTECIMIENTO
Costo de bases	: Impresa: S/ 10.00 SOLES
Costo del expediente técnico	: Impreso: S/ 300.00 SOLES Digital: S/ 10.00 SOLES

Las bases y el expediente técnico se entregan inmediatamente después de realizado el pago correspondiente. Excepcionalmente, el expediente técnico en versión impresa puede ser entregado dentro del plazo máximo de un (1) día hábil de efectuado el pago.

##### **Importante**

- *La Entidad debe entregar una constancia o formulario de cargos en donde consta que el participante recibió el expediente técnico completo. Dicha constancia o formulario debe incluir un índice del contenido del expediente técnico y número de folios correspondientes.*
- *El costo de entrega del ejemplar de las bases y del expediente técnico, no puede exceder el costo de su reproducción.*

##### **Advertencia**

*Las Entidades deben cautelar bajo responsabilidad que la versión impresa y digital del expediente técnico correspondan a la versión original del expediente técnico aprobado.*

#### **1.11. ACCESO VIRTUAL AL EXPEDIENTE TÉCNICO DE LA OBRA**

El expediente técnico de la obra en versión digital se encuentra publicado en el SEACE,

obligatoriamente, desde la fecha de la convocatoria del presente procedimiento de selección.

Adicionalmente, el expediente técnico se encuentra publicado en PATAFORMA DEL SEACE : <https://prod2.seace.gob.pe/seacebus-uiwd-pub/fichaSeleccion/fichaSeleccion.xhtml>, el cual es de acceso libre y gratuito.

#### **1.12. BASE LEGAL**

- Ley N° 31953 Ley de Presupuesto del Sector Público para el Año Fiscal 2024.
- Ley N° 31954 Ley de Equilibrio Financiero del Presupuesto del Sector Público del año fiscal 2024.
- Ley N° 30225 Ley de Contrataciones del Estado y su Reglamento.
- Ley N° 27806 Ley de Transparencia y de Acceso a la Información Pública
- Decreto Supremo N° 304-2012-EF, TUO de la Ley General del Sistema Nacional de Presupuesto
- Decreto Supremo N° 344-2018-EF Reglamento de la Ley N° 30225, Ley de Contrataciones del Estado, y sus modificatorias vigentes, en adelante el Reglamento.
- Ley N° 31728, Ley que aprueba créditos suplementarios para el financiamiento de mayores gastos en el marco de la reactivación económica, a favor de diversos pliegos del Gobierno Nacional, Gobiernos Regionales y Gobiernos locales, y dicta otras medidas.
- Decreto Supremo N° 011-79-VC.
- Decreto Legislativo N° 1275, que aprueba el Marco de la Responsabilidad y Transparencia Fiscal de los Gobiernos Regionales y Gobiernos Locales.
- Ley N° 27806, Ley de Transparencia y de Acceso a la Información Pública.
- Ley N° 27444, Ley de Procedimiento Administrativo General.
- Decreto Supremo N° 006-2017-JUS, TUO de la Ley N° 27444 – Ley del Procedimiento Administrativo General.
- Decreto Supremo N° 011-79-VC
- Código Civil Peruano
- Directivas vigentes del OSCE
- Reglamento Nacional de Edificaciones

Las referidas normas incluyen sus respectivas modificaciones, de ser el caso.

## CAPÍTULO II DEL PROCEDIMIENTO DE SELECCIÓN

### 2.1. CALENDARIO DEL PROCEDIMIENTO DE SELECCIÓN

Según el cronograma de la ficha de selección de la convocatoria publicada en el SEACE.

#### **Importante**

*De conformidad con la vigesimosegunda Disposición Complementaria Final del Reglamento, en caso la Entidad (Ministerios y sus organismos públicos, programas o proyectos adscritos) haya difundido el requerimiento a través del SEACE siguiendo el procedimiento establecido en dicha disposición, no procede formular consultas u observaciones al requerimiento.*

### 2.2. CONTENIDO DE LAS OFERTAS

La oferta contendrá, además de un índice de documentos<sup>6</sup>, la siguiente documentación:

#### **2.2.1. Documentación de presentación obligatoria**

##### **2.2.1.1. Documentos para la admisión de la oferta**

- a) Declaración jurada de datos del postor. (**Anexo N° 1**)
- b) Documento que acredite la representación de quien suscribe la oferta.

En caso de persona jurídica, copia del certificado de vigencia de poder del representante legal, apoderado o mandatario designado para tal efecto.

En caso de persona natural, copia del documento nacional de identidad o documento análogo, o del certificado de vigencia de poder otorgado por persona natural, del apoderado o mandatario, según corresponda.

En el caso de consorcios, este documento debe ser presentado por cada uno de los integrantes del consorcio que suscriba la promesa de consorcio, según corresponda.

#### **Advertencia**

*De acuerdo con el artículo 4 del Decreto Legislativo N° 1246, las Entidades están prohibidas de exigir a los administrados o usuarios la información que puedan obtener directamente mediante la interoperabilidad a que se refieren los artículos 2 y 3 de dicho Decreto Legislativo. En esa medida, si la Entidad es usuaria de la Plataforma de Interoperabilidad del Estado – PIDE<sup>7</sup> y siempre que el servicio web se encuentre activo en el Catálogo de Servicios de dicha plataforma, no corresponderá exigir el certificado de vigencia de poder y/o documento nacional de identidad.*

- c) Declaración jurada de acuerdo con el literal b) del artículo 52 del Reglamento. (**Anexo N° 2**)
- d) Declaración jurada de cumplimiento del Expediente Técnico, según el numeral 3.1 del Capítulo III de la presente sección. (**Anexo N° 3**)

<sup>6</sup> La omisión del índice no determina la no admisión de la oferta.

<sup>7</sup> Para mayor información de las Entidades usuarias y del Catálogo de Servicios de la Plataforma de Interoperabilidad del Estado – PIDE ingresar al siguiente enlace <https://www.gobiernodigital.gob.pe/interoperabilidad/>

- e) Declaración jurada de plazo de ejecución de la obra. **(Anexo N° 4)**
- f) Promesa de consorcio con firmas legalizadas, de ser el caso, en la que se consigne los integrantes, el representante común, el domicilio común y las obligaciones a las que se compromete cada uno de los integrantes del consorcio, así como el porcentaje equivalente a dichas obligaciones. **(Anexo N° 5)**
- g) El precio de la oferta en SOLES y:
  - ✓ El desagregado de partidas, cuando el procedimiento se haya convocado a suma alzada.
  - ✓ Los precios unitarios, considerando las partidas según lo previsto en el último párrafo del literal b) del artículo 35 del Reglamento.

Asimismo, la oferta incluye el monto de la prestación accesorio, cuando corresponda. **(Anexo N° 6)**

El precio total de la oferta y los subtotales que lo componen deben ser expresados con dos (2) decimales. Los precios unitarios pueden ser expresados con más de dos (2) decimales.

#### **Importante**

- *El órgano encargado de las contrataciones o comité de selección, según corresponda, no puede incorporar documentos adicionales para la admisión de la oferta a los establecidos en este acápite.*
- *El análisis de precios unitarios y el detalle de los gastos generales fijos y variables de la oferta se presentan para el perfeccionamiento del contrato.*
- *El órgano encargado de las contrataciones o comité de selección, según corresponda, declara no admitidas las ofertas que no se encuentren dentro de los límites del valor referencial previstos en el numeral 28.2 del artículo 28 de la Ley. Asimismo, verifica la presentación de los documentos requeridos. De no cumplir con lo requerido, la oferta se considera no admitida.*

#### **2.2.1.2. Documentos para acreditar los requisitos de calificación**

Incorporar en la oferta los documentos que acreditan los “**Requisitos de Calificación**” que se detallan en el numeral 3.2 del Capítulo III de la presente sección de las bases.

#### **2.2.2. Documentación de presentación facultativa:**

- a) En el caso de microempresas y pequeñas empresas integradas por personas con discapacidad, o en el caso de consorcios conformados en su totalidad por estas empresas, deben presentar la constancia o certificado con el cual acredite su inscripción en el Registro de Empresas Promocionales para Personas con Discapacidad<sup>8</sup>.
- b) Solicitud de bonificación del cinco por ciento (5%) por tener la condición de micro y pequeña empresa **(Anexo N°11)**.

#### **Importante para la Entidad**

- *En caso el órgano encargado de las contrataciones o comité de selección, según corresponda, considere evaluar otros factores además del precio, incluir el siguiente literal:*
- c) *Incorporar en la oferta los documentos que acreditan los “**Factores de Evaluación**”*

<sup>8</sup> Dicho documento se tendrá en consideración en caso de empate, conforme a lo previsto en el artículo 91 del Reglamento.



*establecidos en el Capítulo IV de la presente sección de las bases, a efectos de obtener el puntaje previsto en dicho Capítulo para cada factor.*

- *Si durante la fase de actos preparatorios, las Entidades advierten que es posible la participación de proveedores que gozan del beneficio de la exoneración del IGV prevista en la Ley N° 27037, Ley de Promoción de la Inversión en la Amazonía, consignar el siguiente literal:*
- d) *Los postores que apliquen el beneficio de la exoneración del IGV previsto en la Ley N° 27037, Ley de Promoción de la Inversión en la Amazonía, deben presentar la Declaración Jurada de cumplimiento de condiciones para la aplicación de la exoneración del IGV. (Anexo N° 7)*

*Incorporar a las bases o eliminar, según corresponda.*

#### **Advertencia**

*El órgano encargado de las contrataciones o comité de selección, según corresponda, no podrá exigir al postor la presentación de documentos que no hayan sido indicados en los acápites “Documentos para la admisión de la oferta”, “Requisitos de calificación” y “Factores de evaluación”.*

### **2.3. REQUISITOS PARA PERFECCIONAR EL CONTRATO**

El postor ganador de la buena pro debe presentar los siguientes documentos para perfeccionar el contrato:

- a) Garantía de fiel cumplimiento del contrato.
- b) Garantía de fiel cumplimiento por prestaciones accesorias, de ser el caso.
- c) Solicitud para la constitución del fideicomiso, en el marco de lo establecido en el literal a) del numeral 184.9 del artículo 184 del Reglamento, de ser el caso<sup>9</sup>.
- d) Contrato de consorcio con firmas legalizadas ante Notario de cada uno de los integrantes, de ser el caso.
- e) Código de cuenta interbancaria (CCI) o, en el caso de proveedores no domiciliados, el número de su cuenta bancaria y la entidad bancaria en el exterior.
- f) Copia de la vigencia del poder del representante legal de la empresa que acredite que cuenta con facultades para perfeccionar el contrato, cuando corresponda.
- g) Copia de DNI del postor en caso de persona natural, o de su representante legal en caso de persona jurídica.

#### **Advertencia**

*De acuerdo con el artículo 4 del Decreto Legislativo N° 1246, las Entidades están prohibidas de exigir a los administrados o usuarios la información que puedan obtener directamente mediante la interoperabilidad a que se refieren los artículos 2 y 3 de dicho Decreto Legislativo. En esa medida, si la Entidad es usuaria de la Plataforma de Interoperabilidad del Estado – PIDE<sup>10</sup> y siempre que el servicio web se encuentre activo en el Catálogo de Servicios de dicha plataforma, no corresponderá exigir los documentos previstos en los literales e) y f).*

- h) Domicilio para efectos de la notificación durante la ejecución del contrato.
- i) Autorización de notificación de la decisión de la Entidad sobre la solicitud de ampliación de plazo mediante medios electrónicos de comunicación<sup>11</sup>. **(Anexo N°12)**

<sup>9</sup> Cuando la Entidad no haya incorporado en las bases la obligación de constituir un fideicomiso para la administración de los adelantos destinados a la ejecución de obra, el postor adjudicado puede presentar la solicitud para la constitución del fideicomiso.

<sup>10</sup> Para mayor información de las Entidades usuarias y del Catálogo de Servicios de la Plataforma de Interoperabilidad del Estado – PIDE ingresar al siguiente enlace <https://www.gobiernodigital.gob.pe/interoperabilidad/>

<sup>11</sup> En tanto se implemente la funcionalidad en el SEACE, de conformidad con la Primera Disposición Complementaria Transitoria del Decreto Supremo N° 234-2022-EF.

- j) Constancia de capacidad libre de contratación expedida por el RNP<sup>12</sup>.
- k) Programa de Ejecución de Obra (CPM) el cual presenta la ruta crítica y el calendario de avance de obra valorizado.
- l) Calendario de adquisición de materiales e insumos necesarios para la ejecución de obra, en concordancia con el calendario de avance de obra valorizado. Este calendario se actualiza con cada ampliación de plazo otorgada, en concordancia con el calendario de avance de obra valorizado vigente.

#### **Importante para la Entidad**

*En el caso de obras bajo la modalidad de ejecución llave en mano, cuando se haya previsto otorgar adelanto para equipamiento y mobiliario, con respecto al literal anterior, considerar el siguiente texto:*

- l) Calendario de adquisición de materiales e insumos necesarios para la ejecución de obra, que incluye el equipamiento y mobiliario cuando corresponda, de acuerdo con el calendario de avance de obra valorizado. Este calendario se actualiza con cada ampliación de plazo otorgada, en concordancia con el calendario de avance de obra valorizado vigente.*

**Incorporar a las bases o eliminar, según corresponda.**

- m) Calendario de utilización de equipo, en caso la naturaleza de la contratación lo requiera.
- n) Memoria en la que se señalen las consideraciones que se han tomado en cuenta para la elaboración de los documentos indicados en los literales k), l) y m).
- o) Análisis de precios unitarios de las partidas y detalle de los gastos generales fijos y variables de la oferta, en caso de obras sujetas a precios unitarios<sup>13</sup>.
- p) Desagregado por partidas que dio origen a la oferta, en caso de obras a suma alzada.
- q) Copia de documentos que sustenten la propiedad, la posesión, el compromiso de compra venta o alquiler u otro documento que acredite la disponibilidad del requisito de calificación equipamiento estratégico. En el caso que el postor ganador sea un consorcio los documentos de acreditación de este requisito pueden estar a nombre del consorcio o de uno de sus integrantes.
- r) Copia de los diplomas que acrediten la formación académica requerida del plantel profesional clave, en caso que el grado o título profesional requerido no se encuentre publicado en el Registro Nacional de Grados Académicos y Títulos Profesionales a cargo de la de la Superintendencia Nacional de Educación Superior Universitaria – SUNEDU<sup>14</sup>.
- s) Copia de (i) contratos y su respectiva conformidad o (ii) constancias o (iii) certificados o (iv) cualquier otra documentación que, de manera fehaciente demuestre la experiencia del personal que conforma el plantel profesional clave.

#### **Importante**

- *La Entidad debe aceptar las diferentes denominaciones utilizadas para acreditar la carrera profesional requerida, aun cuando no coincida literalmente con aquella prevista en los requisitos de calificación (por ejemplo Ingeniería Ambiental, Ingeniería en Gestión Ambiental, Ingeniería y Gestión Ambiental u otras denominaciones).*
- *Los documentos que acreditan la experiencia del personal deben incluir como mínimo los nombres y apellidos del profesional, el cargo desempeñado, el plazo de la prestación indicando el día, mes y año de inicio y culminación, el nombre de la Entidad u organización que emite el documento, la fecha de emisión y nombres y apellidos de quien suscribe el documento.*

*En caso estos documentos establezcan el plazo de la experiencia adquirida por el profesional en meses sin especificar los días la Entidad debe considerar el mes completo.*

*De presentarse experiencia ejecutada paralelamente (traslape), para el cómputo del tiempo de dicha experiencia sólo se considerará una vez el periodo traslapado. No obstante, de presentarse periodos traslapados en el residente de obra, no se considera ninguna de las experiencias acreditadas, salvo la ejecución de obras por paquete.*

<sup>12</sup> Este requisito no aplica para procedimientos de contratación directa por la causal de carácter de secreto, secreto militar o por razones de orden interno.

<sup>13</sup> La Entidad puede requerir este documento en caso de obras a suma alzada.

<sup>14</sup> <https://enlinea.sunedu.gob.pe/>

*Se considerará aquella experiencia que no tenga una antigüedad mayor a veinticinco (25) años anteriores a la fecha de la presentación de ofertas.*

*Asimismo, la Entidad debe valorar de manera integral los documentos presentados para acreditar dicha experiencia. En tal sentido, aun cuando en los documentos presentados la denominación del cargo o puesto no coincida literalmente con aquella prevista en los requisitos de calificación, se deberá validar la experiencia si las actividades que realizó el profesional corresponden con la función propia del cargo o puesto requerido.*

- Cuando el postor ganador de la buena pro presenta como plantel profesional clave a profesionales que se encuentren prestando servicios como residente o supervisor en obras contratadas por la Entidad que no cuentan con recepción, procede otorgar plazo adicional para subsanar, conforme lo previsto en el literal a) del artículo 141 del Reglamento.*
- En caso que el postor ganador de la buena pro sea un consorcio, las garantías que presente este para el perfeccionamiento del contrato, así como durante la ejecución contractual, de ser el caso, además de cumplir con las condiciones establecidas en el artículo 33 de la Ley y en el artículo 148 del Reglamento, deben consignar expresamente el nombre completo o la denominación o razón social de los integrantes del consorcio, en calidad de garantizados, de lo contrario no podrán ser aceptadas por las Entidades. No se cumple el requisito antes indicado si se consigna únicamente la denominación del consorcio, conforme lo dispuesto en la Directiva "Participación de Proveedores en Consorcio en las Contrataciones del Estado".*
- En los contratos de ejecución de obras que celebren las Entidades con las micro y pequeñas empresas, estas últimas pueden otorgar como garantía de fiel cumplimiento el diez por ciento (10%) del monto del contrato, porcentaje que es retenido por la Entidad durante la primera mitad del número total de pagos a realizarse, de forma prorrateada en cada pago, con cargo a ser devuelto a la finalización del mismo, conforme lo establece el numeral 149.4 del artículo 149 del Reglamento y numeral 151.3 del artículo 151 del Reglamento, siempre que:*
  - a) El procedimiento de selección original del cual derive el contrato a suscribirse sea una Adjudicación Simplificada.*
  - b) El plazo de ejecución de la obra sea igual o mayor a sesenta (60) días calendario; y,*
  - c) El pago a favor del contratista considere, al menos, dos (2) valorizaciones periódicas, en función del avance de obra.*

*Para dicho efecto los postores deben encontrarse registrados en el REMYPE, consignando en la Declaración Jurada de Datos del Postor (Anexo N° 1) o en la solicitud de retención de la garantía durante el perfeccionamiento del contrato, que tienen la condición de MYPE, lo cual será verificado por la Entidad en el link <http://www2.trabajo.gob.pe/servicios-en-linea-2-2> opción consulta de empresas acreditadas en el REMYPE.*

#### **Importante**

- Corresponde a la Entidad verificar que las garantías presentadas por el postor ganador de la buena pro cumplan con los requisitos y condiciones necesarios para su aceptación y eventual ejecución; sin perjuicio de la determinación de las responsabilidades funcionales que correspondan.*
- De conformidad con el Reglamento Consular del Perú aprobado mediante Decreto Supremo N° 076-2005-RE para que los documentos públicos y privados extendidos en el exterior tengan validez en el Perú, deben estar legalizados por los funcionarios consulares peruanos y refrendados por el Ministerio de Relaciones Exteriores del Perú, salvo que se trate de documentos públicos emitidos en países que formen parte del Convenio de la Apostilla, en cuyo caso bastará con que estos cuenten con la Apostilla de la Haya<sup>15</sup>.*
- La Entidad no puede exigir documentación o información adicional a la consignada en el presente numeral para el perfeccionamiento del contrato.*

## **2.4. PERFECCIONAMIENTO DEL CONTRATO**

<sup>15</sup> Según lo previsto en la Opinión N° 009-2016/DTN.

El contrato se perfecciona con la suscripción del documento que lo contiene. Para dicho efecto el postor ganador de la buena pro, dentro del plazo previsto en el artículo 141 del Reglamento, debe presentar la documentación requerida en Mesa de Partes de la Municipalidad Provincial de Jaén, sito en JR. SAN MARTIN No 1371 – Jaén – Jaén – Cajamarca

**Importante**

*En el caso de contratación de obras por paquete, se debe suscribir un contrato por cada obra incluida en el paquete.*

## **2.5. ADELANTOS<sup>16</sup>**

### **2.5.1. ADELANTO DIRECTO**

“La Entidad otorgará un adelanto directo por el 10% del monto del contrato original.

El contratista debe solicitar formalmente el ADELANTO DIRECTO dentro de los ocho (8) días siguientes a la suscripción del contrato, adjuntando a su solicitud la garantía por adelantos<sup>17</sup> mediante carta fianza o póliza de caución y el comprobante de pago correspondiente. La Entidad debe entregar el monto solicitado dentro de los siete (7) días contados a partir del día siguiente de recibida la solicitud del contratista.

Vencido el plazo para solicitar el adelanto no procede la solicitud.

### **2.5.2. ADELANTO PARA MATERIALES E INSUMOS**

“La Entidad otorgará adelantos para materiales e insumos por el 20% del monto del contrato original, conforme al calendario de adquisición de materiales e insumos presentado por el contratista.

La entrega de los adelantos se realizará en un plazo de diez (10) días calendario previos a la fecha prevista en el calendario de adquisición de materiales e insumos para cada adquisición, con la finalidad que EL CONTRATISTA pueda disponer de los materiales e insumos en la oportunidad prevista en el calendario de avance de obra valorizado. Para tal efecto, EL CONTRATISTA debe solicitar la entrega del adelanto en un plazo de ocho (8) días calendario anteriores al inicio del plazo antes mencionado, adjuntando a su solicitud la garantía por adelantos<sup>18</sup> mediante carta fianza o póliza de caución y el comprobante de pago respectivo.

No procederá el otorgamiento del adelanto para materiales e insumos en los casos en que las solicitudes correspondientes sean realizadas posterioridad a las fechas señaladas en el calendario de adquisición de materiales e insumos.

## **2.6. VALORIZACIONES**

El periodo de valorización será MENSUAL.

**Importante**

<sup>16</sup> Si la Entidad ha previsto la entrega de adelantos, debe prever el procedimiento para su entrega, conforme a lo previsto en los artículos 181 y 182 del Reglamento.

<sup>17</sup> De conformidad con el artículo 153 del Reglamento, esta garantía debe ser emitida por idéntico monto y un plazo mínimo de vigencia de tres (3) meses, renovable por un plazo idéntico hasta la amortización total del adelanto otorgado. Cuando el plazo de ejecución contractual sea menor a tres (3) meses, las garantías pueden ser emitidas con una vigencia menor, siempre que cubra la fecha prevista para la amortización total del adelanto otorgado.

<sup>18</sup> De conformidad con el artículo 153 del Reglamento, esta garantía debe ser emitida por idéntico monto y un plazo mínimo de vigencia de tres (3) meses, renovable por un plazo idéntico hasta la amortización total del adelanto otorgado. Cuando el plazo de ejecución contractual sea menor a tres (3) meses, las garantías pueden ser emitidas con una vigencia menor, siempre que cubra la fecha prevista para la amortización total del adelanto otorgado.

- Cuando el periodo de valorización establecido por la Entidad sea el mensual, el plazo del pago de la valorización se regirá por lo dispuesto en el numeral 194.7 del artículo 194 del Reglamento. En cambio, si la Entidad prevé un periodo de valorización distinto al mensual, se debe establecer los plazos y procedimiento aplicables para la valorización, teniendo en consideración lo dispuesto en el numeral 194.6 del referido artículo, así como el plazo para el pago de las valorizaciones.
- Las valorizaciones de obra se presentan a través del módulo de ejecución contractual del SEACE. Dicha obligación aplica a los contratos de obra que deriven de procedimientos de selección para la ejecución de obras, convocados a partir de la entrada en vigencia de la Directiva N° 001-2022-OSCE/CD “Gestión de las valorizaciones de obra a través del SEACE”<sup>19</sup>. Mediante comunicado el OSCE publica y difunde la relación de Entidades obligadas a usar la sección de valorizaciones electrónicas como medio para la gestión de las valorizaciones de obra. El primer listado de entidades obligadas se encuentra publicado en el siguiente enlace:

<https://www.gob.pe/institucion/osce/noticias/575017-comunicado-n-001-2022-osce>

## **2.7. PLAZO PARA EL PAGO DEL SALDO DE LA LIQUIDACIÓN DEL CONTRATO DE OBRA**

La Entidad o el contratista, según corresponda, deben efectuar el pago del monto correspondiente al saldo de la liquidación del contrato de obra, en el plazo de quince (15) días calendario, computados desde el día siguiente del consentimiento de la liquidación. Para tal efecto, la parte que solicita el pago debe presentar el comprobante de pago respectivo.

<sup>19</sup> Aprobada mediante Resolución N° 002-2022-OSCE-PRE y modificada mediante Resolución N° 042-2022-OSCE/PRE, publicadas en el Diario Oficial El Peruano el 10 de enero de 2022 y 5 de marzo de 2022, respectivamente.



**MUNICIPALIDAD PROVINCIAL DE JAÉN**  
**GERENCIA DE INFRAESTRUCTURA**  
**SUB GERENCIA DE SUPERVISIÓN Y LIQUIDACIONES**  
Calle Simón Bolívar N° 1520 – Jaén  
“AÑO DE LA UNIDAD, LA PAZ Y EL DESARROLLO”



**MUNICIPALIDAD PROVINCIAL DE JAEN**



**MUNICIPALIDAD PROVINCIAL**  
**JAÉN**

**GERENCIA DE INFRAESTRUCTURA PÚBLICA**

**SUB GERENCIA DE SUPERVISIÓN Y LIQUIDACIONES**

**REQUERIMIENTO PARA LA CONTRATACIÓN DE LA EJECUCIÓN DE OBRA:**

**“MEJORAMIENTO DEL SERVICIO DE TRANSITABILIDAD EN LA HABILITACIÓN URBANA SANTA MARÍA II, DEL DISTRITO DE JAEN, PROVINCIA DE JAEN - DEPARTAMENTO DE CAJAMARCA” CUI N° 2535931**

**JAÉN - PERÚ**  
**JUNIO - 2024**





**MUNICIPALIDAD PROVINCIAL DE JAÉN**  
**GERENCIA DE INFRAESTRUCTURA**  
**SUB GERENCIA DE SUPERVISIÓN Y LIQUIDACIONES**  
Calle Simón Bolívar N° 1520 – Jaén  
“AÑO DE LA UNIDAD, LA PAZ Y EL DESARROLLO”



**TERMINOS DE REFERENCIA / REQUERIMIENTOS TÉCNICOS MÍNIMOS PARA  
EJECUCIÓN DE OBRA**

**“MEJORAMIENTO DEL SERVICIO DE TRANSITABILIDAD EN LA HABILITACIÓN URBANA  
SANTA MARÍA II, DEL DISTRITO DE JAEN, PROVINCIA DE JAEN - DEPARTAMENTO DE  
CAJAMARCA” CUI N° 2535931**

**1. ENTIDAD CONVOCANTE**

Nombre : Municipalidad Provincial De Jaén.  
RUC : 20201987297  
Domicilio Legal : Calle san Martin N° 1371  
Teléfono : (076) 434295  
Correo : [alcaldia@munijaen.gob.pe](mailto:alcaldia@munijaen.gob.pe)



**2. ANTECEDENTES**

El presente estudio nace como resultado de una necesidad y por iniciativa de la población organizada de la Habilitación Urbana Santa María II, en vista que el presente proyecto ya se encontraba viable, el 06 de diciembre del 2021 mediante una solicitud dirigida al alcalde de la Municipalidad Provincial de Jaén, se requirió la elaboración del Expediente Técnico, con la intención de obtener un financiamiento para su ejecución.

**3. FINALIDAD PUBLICA**

La finalidad pública de la contratación de ejecución de la obra está en el marco de las competencias funcionales de la Municipalidad Provincial de Jaén – Cajamarca según lo establece la Ley 27972 – Ley Orgánica de Municipalidades, donde el artículo 34° señala que se debe garantizar que los gobiernos locales obtengan bienes, servicios y obras de la calidad requerida, en forma oportuna y a precios o costos adecuados, es por ello la razón del proceso de selección que deberá realizarse para atender la necesidad de la Institución.

Así también la Municipalidad goza de autonomía política, económica y administrativa en los asuntos de su competencia, teniendo en este caso en la programación del año 2024 la ejecución de la obra en mención, con ello mejorar las condiciones de vida de los habitantes de la Habilitación Urbana Santa María II, de la ciudad de Jaén, además de las calles colindantes ya que con la ejecución del proyecto se mejorará el tráfico peatonal y vehicular, se mejorará el ornato de la ciudad, se reducirá el índice de contaminación debido a la emisión de partículas suspendidas las mismas que generan enfermedades respiratorias, se reducirá el deterioro del patrimonio público y privado lo cual es causado por el polvo

**4. UBICACIÓN DEL PROYECTO:**

REGION : Cajamarca  
PROVINCIA : Jaén  
DISTRITO : Jaén  
SECTOR : H.U. Santa María II

**“MEJORAMIENTO DEL SERVICIO DE TRANSITABILIDAD EN LA HABILITACIÓN URBANA  
SANTA MARÍA II, DEL DISTRITO DE JAEN, PROVINCIA DE JAEN - DEPARTAMENTO DE  
CAJAMARCA” CUI N° 2535931**, contempla la construcción de pavimento rígido, cunetas, veredas,



**MUNICIPALIDAD PROVINCIAL DE JAÉN**  
**GERENCIA DE INFRAESTRUCTURA**  
**SUB GERENCIA DE SUPERVISIÓN Y LIQUIDACIONES**  
Calle Simón Bolívar N° 1520 – Jaén  
“AÑO DE LA UNIDAD, LA PAZ Y EL DESARROLLO”



muro de contención, sardineles y señalización en la Habilitación Urbana Santa María II, distrito de Jaén.

**SERVICIO DE TRANSITABILIDAD:**

- Mejoramiento de Infraestructura vehicular, para así tener una mejor calidad de vida, a lo mismo también generar trabajo.
- Señalización de las calles indicadas.
- Área a construir.
- Sistema peatonal en lo que abarca el proyecto.

**Cuadras a pavimentar**

- Las calles a pavimentar se muestran en el cuadro siguiente:

Calle	Cuadras
CA. SANTA MARIA	C-01 y C-02.
CA. SAN JUAN	C-01 y C-02.
PSJ. LEONARDO DAVINCI	C-01 y C-02.
CA. CAPELLAN DUAREZ	C-01 y C-02.
JR. NICOLAS GUTIERREZ	C-01, C-02 y C-03



**DRENAJE PLUVIAL:**

- Construcción de 1,404.78m de cunetas pluviales (triangulares y rectangulares) con resistencia 175 kg/cm<sup>2</sup> y 210 kg/cm<sup>2</sup> (cunetas simples y armadas).

**VEREDAS, RAMPAS Y MARTILLOS DE CONCRETO:**

- Construcción de 1,599.17 m<sup>2</sup> de veredas de concreto de resistencia  $f_c=175$  kg/cm<sup>2</sup> con junta cada 3m, bruñado cada 1.00m, tendrán un espesor de 0.10 m. y un ancho mínimo de 1.20m.
- Construcción de 181.61 m<sup>2</sup> de rampas de concreto de resistencia  $f_c=175$  kg/cm<sup>2</sup>, bruñado cada 0.10m, tendrán un espesor de 0.10 m. y será tipo trapezoidal y pasarela.
- Construcción de martillos en un total de 153.75 m<sup>2</sup>, cuyo ancho mínimo es de 1.20m y de longitud variable

**SARDINELES:**

- Construcción de sardineles de Concreto  $f_c=175$  kg/cm<sup>2</sup> con juntas cada 3.00m y pintados. El total de sardineles es de 1,130.65 m, cuyo ancho es de 15 cm y de profundidad variable.

**SEÑALIZACIÓN**

- Pintado de 234.00 m<sup>2</sup> de áreas en el pavimento rígido en las calles comprendidas en el proyecto, 13.00 Und Señalización vertical (Especificadas en el Plano de Planteamiento Señalización).

**JARDINERÍA**

- Habilitación 1066.66 m<sup>2</sup> de áreas verdes según como se muestra en los planos.

**MUROS DE CONTENCIÓN DE CONCRETO**





**MUNICIPALIDAD PROVINCIAL DE JAÉN**  
**GERENCIA DE INFRAESTRUCTURA**  
**SUB GERENCIA DE SUPERVISIÓN Y LIQUIDACIONES**  
Calle Simón Bolívar N° 1520 – Jaén  
“AÑO DE LA UNIDAD, LA PAZ Y EL DESARROLLO”



- Construcción de 10.70 m de muro de contención doble parrilla en la calle Capellán Duarez los muros tendrán una resistencia de  $f_c=210 \text{ Kg/cm}^2$ , cuya ubicación se detalla en los planos.

**Mapa de Ubicación**

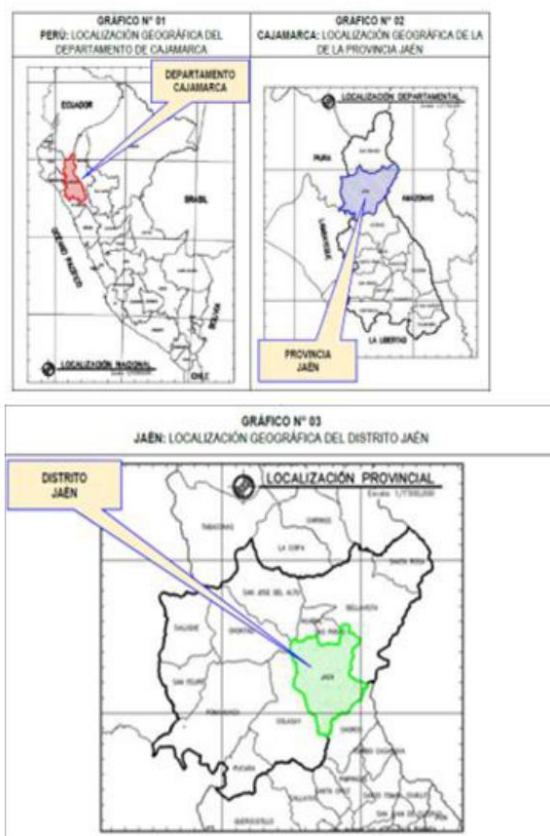

**5. MARCO LEGAL:**

- DECRETO LEGISLATIVO N° 1444, que modifica la Ley N° 30225, Ley de del Estado, en adelante la Ley.
- DECRETO SUPREMO N° 234-2022-EF; que aprueba el Reglamento de la Ley N° 30225 y modificatoria D.S. N° 308-2022-EF
- Ley N° 31535, que modifica la Ley N° 30225, Ley de Contrataciones del Estado, en adelante la Ley.
- Ley N. ° 27806, Ley de Transparencia y de Acceso a la Información Pública.
- Decreto Supremo N° 304-2012-EF, TUO de la Ley General del Sistema Nacional del Presupuesto.
- Decreto Supremo N° 006-2017-JUS, TUO de la Ley N° 27444 – Ley del Procedimiento Administrativo General.
- Decreto Supremo N° 011-79-VC.
- Código Civil Peruano.
- Directivas Vigentes del OSCE.
- Reglamento Nacional de Edificaciones
- Otras de ser el caso.



**MUNICIPALIDAD PROVINCIAL DE JAÉN**  
**GERENCIA DE INFRAESTRUCTURA**  
**SUB GERENCIA DE SUPERVISIÓN Y LIQUIDACIONES**  
Calle Simón Bolívar N° 1520 – Jaén  
“AÑO DE LA UNIDAD, LA PAZ Y EL DESARROLLO”



Las referidas normas incluyen sus respectivas modificaciones, de ser el caso.

**6. OBJETO DEL SERVICIO:**

• **OBJETIVO PRINCIPAL**

- El Objetivo fundamental es la ejecución del proyecto: “**MEJORAMIENTO DEL SERVICIO DE TRANSITABILIDAD EN LA HABILITACION URBANA SANTA MARIA II DEL DISTRITO DE JAEN - PROVINCIA DE JAEN - DEPARTAMENTO DE CAJAMARCA**” CUI 2535931; que satisfaga los requerimientos de los usuarios.

Dicho objetivo se enmarca en el Plan General de la Municipalidad Provincial de Jaén, referente a promover e impulsar el ordenamiento territorial y el desarrollo sostenible del Sistema Urbano Local.

• **OBJETIVOS ESPECÍFICOS**

- Reducción de polvo en las fachadas e interiores de las viviendas, con el consiguiente ahorro en el mantenimiento y limpieza de las mismas.
- Mejorar el drenaje pluvial de las calles en dicho proyecto.
- Ahorro en los costos por higiene personal.
- Aumento en la seguridad en el transporte de peatones, ya que se desaparecerán hoyos, piedras, tierra, etc.
- Ahorro de tiempo de los usuarios de vehículos.
- Ahorro en tiempo de los peatones.
- Aumento en el valor de los predios (plusvalía) de la zona.
- Ahorro de costos de operación vehicular.
- Facilitar el tránsito de los peatones y su acceso a las instalaciones colindantes proporcionando además seguridad.
- Conseguir una mayor calidad humana en la zona, mejorando su estética, suprimiendo ruidos y polvo e incrementando la convivencia.
- Estimular una dinámica de revitalización de los centros urbanos como partes de una reestructuración de espacios, que tienda a una utilización más racional de las vías existentes mediante el uso del transporte colectivo.
- Estimular la economía y desarrollo de los centros comerciales.
- Mejor acceso de locomoción colectiva, debido a la presencia de la vía vehicular y peatonal con niveles definidos.
- Disminución de la contaminación ambiental al bajar los niveles de polvo en suspensión.
- Reducción de accidentes peatonales por falta de aceras. Se defina la zona peatonal y pobladores no circularían por la vía como actualmente lo hacen.
- Mejora en la accesibilidad a los predios. Finalmente se logrará una mejor transitabilidad por las vías vehiculares y peatonales.
- Contar con Infraestructura Vial de la calle en buen estado con capacidad de rodadura óptima. Esto se obtiene como resultado de la obra nueva según diseño definitivo conforme el estudio de suelos y especificaciones técnicas.
- Reducción de la incidencia de enfermedades respiratorias y trasmisibles; al disminuir drásticamente las partículas de polvo en suspensión en la avenida.
- Aumento del valor de las propiedades beneficiadas por el proyecto.
- Mejora de la imagen de los barrios.





**MUNICIPALIDAD PROVINCIAL DE JAÉN**  
**GERENCIA DE INFRAESTRUCTURA**  
**SUB GERENCIA DE SUPERVISIÓN Y LIQUIDACIONES**  
Calle Simón Bolívar N° 1520 – Jaén  
“AÑO DE LA UNIDAD, LA PAZ Y EL DESARROLLO”



**7. MODALIDAD DE EJECUCIÓN PRESUPUESTAL**

La Modalidad de Ejecución Presupuestal de Obra es **POR ADM. INDIRECTA – CONTRATA**, razón por la cual se ha elaborado los presentes Requerimientos Técnicos Mínimos.

**AREA USUARIA:** Sub Gerencia de Supervisión y Liquidaciones – Gerencia de Infraestructura

**8. PERFIL DEL PROVEEDOR**

El postor deberá ser una persona natural o jurídica, debidamente constituida el mismo que deberá estar inscrito en el Registro Nacional de Proveedores del Estado (RNP), en el capítulo ejecutor de obras debiendo tener la capacidad individual o en consorcio por el monto del valor referencial o superior, además deberá contar con su información legal y financiera actualizada ante el RNP según el numeral 11.2 del Art. 11 del Reglamento de la Ley de Contrataciones, en caso de incumplir con este requisito la oferta del postor será declarado como no admitida y se denunciará ante el Tribunal de Contrataciones del estado (TCE) por presentar información.

**9. SISTEMA DE CONTRATACIÓN**

El sistema de contratación para el proyecto será a **PRECIOS UNITARIOS**.

**10. VALOR REFERENCIAL DE LA OBRA**

El valor referencial para la ejecución de la obra asciende a la suma de **S/ 1,971,531.48 (Un Mil Novecientos Setenta y Un Mil Quinientos Treinta y Uno con 48/100 soles)**, El monto del presupuesto de obra tiene el detalle de dicho valor referencial incluye gastos generales, utilidades, todos los tributos, seguros, transporte, inspecciones, ensayos, costos laborales vigentes y gastos administrativos y financieros; siendo que al momento de presentar su oferta se deberá indicar la incidencia porcentual de los gastos generales (fijos y variables) y la utilidad debe ser razonable técnicamente y que guarde congruencia con el desagregado del expediente técnico, no se admitirá la oferta cuando la estructura de gastos variables esté por debajo del 90 por ciento de lo estipulado en el expediente técnico, siendo que puede generar riesgo en la ejecución de la obra.

DESCRIPCIÓN	SUB TOTAL (S/)
COSTO DIRECTO	1,450,967.77
GASTOS GENERALES (10.15 % CD)	161,782.91
UTILIDAD (4 % CD)	58,038.71
<b>SUB TOTAL</b>	<b>1,670,789.39</b>
IGV (18%)	300,742.09
<b>VALOR REFERENCIAL DE OBRA</b>	<b>1,971,531.48</b>



**11. PLAZO DE EJECUCIÓN DE LA OBRA.**

El plazo de ejecución de la toda la prestación será de **setenta y cinco (75) días calendario**, el computo incluye días hábiles, feriados y días no laborables, los que se contabilizarán desde del día siguiente de haberse cumplido todos los requisitos previstos a la prestación, indicado en el artículo 176° del Reglamento de la Ley de Contrataciones del Estado.

**12. ADELANTOS**





**MUNICIPALIDAD PROVINCIAL DE JAÉN**  
**GERENCIA DE INFRAESTRUCTURA**  
**SUB GERENCIA DE SUPERVISIÓN Y LIQUIDACIONES**  
Calle Simón Bolívar N° 1520 – Jaén  
“AÑO DE LA UNIDAD, LA PAZ Y EL DESARROLLO”



En virtud al artículo 180° del Reglamento de la Ley de Contrataciones del Estado, para el proceso de ejecución de obra se establecen los siguientes adelantos:

- ✓ Adelanto Directo, el Contratista podrá solicitar este adelanto hasta el 10% del monto del contrato original, en concordancia de lo establecido en el art. 181° del Reglamento.
- ✓ Adelanto para materiales e insumos a utilizarse en el objeto del contrato, el Contratista podrá solicitar este adelanto hasta el 20% del del monto del contrato original, en concordancia de lo establecido en el art. 182° del Reglamento.

**13. CONDICIONES DE LOS CONSORCIOS**

De conformidad con el numeral 49.5 del artículo 49 del Reglamento de la ley de contrataciones del estado, el área usuaria establece lo siguiente:

- i) El número máximo de consorciados será de dos (2) integrantes
- ii) El porcentaje mínimo de participación de cada consorciado es 20%.
- iii) El porcentaje mínimo de participación en la ejecución del contrato, para el integrante del consorcio que acredite mayor experiencia, será de mayor a 70%.



La promesa formal de consorcio debe contar con firma legalizada, donde se exprese las obligaciones a las que se compromete cada uno de los integrantes del consorcio, se solicita que el postor consigne la obligación de ejecutar la obra objeto de la convocatoria y la obligación de la elaboración, implementación y administración del plan de seguridad y salud en el trabajo, así como el porcentaje equivalente a las obligaciones a las que se compromete a fin de asegurar la integridad y salud del personal que labore en la ejecución de la obra.

**14. INICIO DEL PLAZO DE EJECUCIÓN DE OBRA**

De acuerdo al numeral 176.1 del Artículo 176° del Reglamento de la Ley de Contrataciones del Estado Decreto Supremo N° 308-2022-EF y sus modificatorias, el plazo de ejecución de obra comienza a regir desde el día siguiente que se cumplan las siguientes condiciones:

- a) Que la Entidad notifique al contratista quién es el inspector o el supervisor, según corresponda;
- b) Que la Entidad haya hecho entrega total o parcial del terreno o lugar donde se ejecuta la obra, según corresponda;
- c) Que la Entidad provea el calendario de entrega de los materiales e insumos que, de acuerdo con las bases, hubiera asumido como obligación;
- d) Que la Entidad haya hecho entrega del Expediente Técnico de Obra completo, en caso este haya sido modificado con ocasión de la absolución de consultas y observaciones;
- e) Que la Entidad haya otorgado al contratista el adelanto directo, en las condiciones y oportunidad establecidas en el artículo 181.

En el caso de que no sea necesario el cumplimiento de alguna de las condiciones descritas, se procederá a estimar los plazos conforme lo establece este artículo del Reglamento.

**15. VALORIZACIONES DE LA OBRA**

Las valorizaciones son la cuantificación económica de un avance físico en la ejecución de la obra, realizada en un periodo determinado, tienen el carácter de pagos a cuenta y serán elaboradas el último día de cada mes por supervisor y el contratista. Si el supervisor no se presenta para la valorización



**MUNICIPALIDAD PROVINCIAL DE JAÉN**  
**GERENCIA DE INFRAESTRUCTURA**  
**SUB GERENCIA DE SUPERVISIÓN Y LIQUIDACIONES**  
Calle Simón Bolívar N° 1520 – Jaén  
“AÑO DE LA UNIDAD, LA PAZ Y EL DESARROLLO”



conjunta con el contratista, este la efectuará previa coordinación con la Municipalidad Provincial de Jaén - Cajamarca. La forma de pago de las valorizaciones se realizará de la siguiente manera:

Mediante valorizaciones de obra de forma **MENSUAL**, y se formulan en función de los metrados ejecutados y serán conciliados conjuntamente por el Residente y el Inspector o Supervisor, para lo cual ambos deben constituirse a la obra y personalmente medir los avances por cada partida, luego de la cual el inspector o supervisor formula la valorización. Si el contratista no se presenta para la valorización conjunta con el inspector o supervisor, éste la efectuará. El Inspector o Supervisor revisará los metrados durante el periodo de aprobación de la valorización.

Las Valorizaciones serán mensuales y serán elaboradas por la Supervisión y el Residente el último día de cada mes. El Plazo máximo de aprobación por el inspector o supervisor y su remisión a la Entidad, es de cinco (5) días, contados a partir del primer día hábil del mes siguiente al de la valorización respectiva, de conformidad y en cumplimiento con el artículo 194° Reglamento de la Ley de Contrataciones del Estado.

La Entidad abonará la valorización en trámite, según los plazos establecidos en el Artículo 194 del Reglamento de la ley de Contrataciones del Estado. La demora por parte del Contratista en la presentación de la solicitud de pago y/o demora en la presentación de la factura dentro del plazo establecido y que origine demora en el pago por parte de la Entidad, no generará derecho al Contratista por concepto de interés.

En caso de retraso en el pago de las valorizaciones, por razones imputables a la Entidad, el contratista tiene derecho al reconocimiento de los intereses legales efectivos, de conformidad con el artículo 194° del Reglamento y los artículos 1234°, 1245° y 1246° del Código Civil.

En caso se haya suscrito contrato con un consorcio, el pago de las valorizaciones se realizará a quien se indique en el contrato de consorcio.

Para el pago de valorizaciones de obra presentará dos (2) ejemplares en original, más un (1) ejemplar en copia, debidamente foliados con la documentación que se detalla a continuación:

- ✓ Índice.
- ✓ Solicitud de pago firmado por el representante legal del contratista de obra.
- ✓ Factura del contratista.
- ✓ Ficha técnica.
- ✓ Desarrollo de la obra
  - Aspectos técnicos
  - Aspectos económicos
  - Aspectos administrativos
- ✓ Planillas de metrados que respalden la valorización del mes, se adjuntara croquis, gráficos, planos y/o esquemas que ilustren claramente lo realmente ejecutado.
- ✓ Resumen de metrados ejecutados en el mes.
- ✓ Resumen de valorizaciones pagadas.
- ✓ Resumen de la valorización del mes.
- ✓ Valorización de obra del mes.
- ✓ Curva “S” de avance físico y financiero
- ✓ Copia de la(s) fórmula(s) polinómica(s) del expediente técnico.
- ✓ Índices unificados de precios, publicados en el diario oficial El Peruano.
- ✓ Cálculo de reajustes.
- ✓ Certificado de habilidad de los profesionales de ejecución de obra, vigente.





**MUNICIPALIDAD PROVINCIAL DE JAÉN**  
**GERENCIA DE INFRAESTRUCTURA**  
**SUB GERENCIA DE SUPERVISIÓN Y LIQUIDACIONES**  
Calle Simón Bolívar N° 1520 – Jaén  
“AÑO DE LA UNIDAD, LA PAZ Y EL DESARROLLO”



- ✓ Contrato de trabajo de residente con contratista
- ✓ Copia del contrato de ejecución de obra
- ✓ Acta de entrega de terreno
- ✓ Resoluciones, (ampliaciones de plazo, adicionales) de corresponder
- ✓ Copia de documento que autoriza cambio del plantel profesional clave (de ser el caso).
- ✓ Asientos de cuaderno de obra del mes de valorización.
- ✓ Certificados de ensayos y protocolos de control de calidad de los materiales y trabajos ejecutados.
- ✓ Panel fotográfico del proceso constructivo del mes, con presencia de residente, que reflejen y respalden la valorización (las fotografías deben ser impresas o reveladas en un laboratorio fotográfico).
- ✓ Pago de CONAFOVISER, pago de contribución al SENCICO, y de toda obligación que tenga que pagar el contratista.
- ✓ Pago de seguro de los trabajadores (seguro de salud y seguro complementario de trabajo de alto riesgo, etc.).
- ✓ Informe de actividades del plan de seguridad y salud en el trabajo, firmado por el Profesional responsable.
- ✓ Copia de cartas fianzas vigentes (garantía de fiel cumplimiento, de ser el caso)
- ✓ Las valorizaciones deben tener firma y sello del Residente y Supervisor en todas sus páginas, el sello y firmas deben ser originales, es decir firmados manualmente.
- ✓ Copia de cronograma de avance de obra valorizado vigente.

**16. REAJUSTES**

En este caso la obra se pacta en moneda nacional (Soles), las valorizaciones que se efectúen a precios originales del contrato y sus ampliaciones son ajustadas multiplicándolas por el respectivo coeficiente de reajuste “K” que se obtenga de aplicar las fórmulas polinómica previstas en el expediente técnico de obra que es parte del presente requerimiento y bases, los Índices Unificados de Precios de la Construcción que publica el Instituto Nacional de Estadística e Informática - INEI, correspondiente al mes en que debe ser pagada la valorización. Una vez publicados los índices correspondientes al mes en que debió efectuarse el pago, se realizan las regularizaciones necesarias.

Dado que los Índices Unificados de Precios de la Construcción son publicados con un mes de atraso, los reajustes se calculan en base al coeficiente de reajuste “K” conocido al momento de la valorización. Cuando se conozcan los Índices Unificados de Precios que se deben aplicar, se calcula el monto definitivo de los reajustes que le corresponden y se pagan con la valorización más cercana posterior o en la liquidación final sin reconocimiento de intereses según lo indica el artículo 195° del Reglamento de la Ley de Contrataciones con el Estado aprobado con D.S. 308-2022-EF y modificatoria, para ello la Entidad realizará las coordinaciones correspondientes con el contratista en forma documentada, en función de la disposición presupuestal, debido a que los presupuestos que se obtengan por reajustes, en el supuesto que sea a favor del contratista implica realizar modificaciones presupuestales institucionales.

**17. CARACTERÍSTICAS TÉCNICAS DE LA OBRA (EXPEDIENTE TÉCNICO)**

Las Características Técnicas para la ejecución de la obra a ejecutarse se encuentran explícitamente en el Expediente Técnico Actualizado, aprobado mediante **Resolución de Gerencia Municipal N° 034-2024-MPJ/GM de fecha 05 de febrero del 2024**; por otra parte el expediente técnico del proyecto ha sido elaborado teniendo la concepción técnica y el dimensionamiento definido en el estudio de pre inversión que sustentó la declaración viabilidad, en cumplimiento de la normativa del Sistema Nacional de Programación Multianual y Gestión de Inversiones.







**MUNICIPALIDAD PROVINCIAL DE JAÉN**  
**GERENCIA DE INFRAESTRUCTURA**  
**SUB GERENCIA DE SUPERVISIÓN Y LIQUIDACIONES**  
Calle Simón Bolívar N° 1520 – Jaén  
“AÑO DE LA UNIDAD, LA PAZ Y EL DESARROLLO”



**UBICACIÓN GEOGRÁFICA DEL PROYECTO**  
**HACENTAMIENTO URBANO SANTA MARÍA II**



**PLANO DE CIERRE DE BRECHAS**



INTERVENCIÓN DEL PROYECTO (SOMBREADO AZUL)







**MUNICIPALIDAD PROVINCIAL DE JAÉN**  
**GERENCIA DE INFRAESTRUCTURA**  
**SUB GERENCIA DE SUPERVISIÓN Y LIQUIDACIONES**  
Calle Simón Bolívar N° 1520 – Jaén  
“AÑO DE LA UNIDAD, LA PAZ Y EL DESARROLLO”



Para llegar al proyecto desde el centro de Jaén a la zona donde se ubica el proyecto

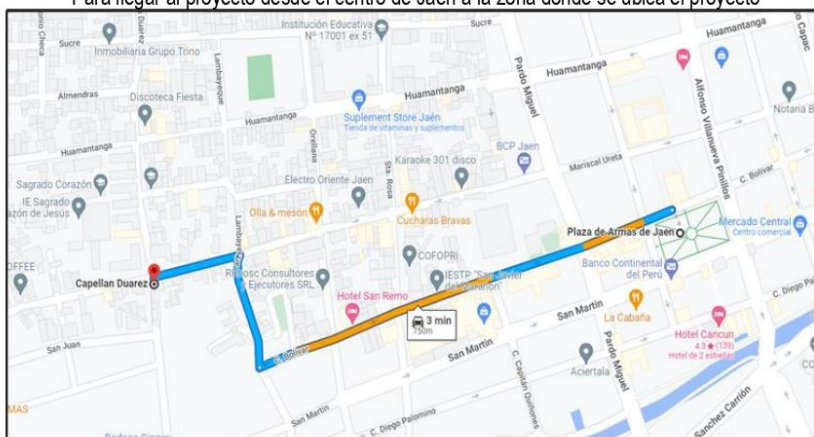

Fuente: Google Maps

**ACCESOS AL PROYECTO**

La accesibilidad es por medio de la carretera Panamericana Norte hasta la provincia de Chiclayo, y luego por la carretera Fernando Belaúnde Terry, hasta la Provincia de Jaén.

▪ **LIMA - JAÉN**

Trayectoria		Tipo De Vía	Vehículo	Tiempo
DE	A			
Lima	Chiclayo	Asfaltada	Auto	13 h
Chiclayo	Chamaya	Asfaltada	Auto	6 h
Chamaya	Jaén	Asfaltada	Auto	0.25 h
Municipalidad Provincial de Jaén	HU. Santa María II	Pavimentada	Auto	5min.

▪ **CAJAMARCA – JAÉN**

De	Hasta	Tipo de vía	Distancia	Tiempo
Cajamarca	Chiclayo	Asfaltada	253.00	06 Hr
Chiclayo	Jaén	Asfaltada	248.00	06 Hr + 30 Min
Municipalidad Provincial de Jaén	HU. Santa María II	Pavimentada	Auto	5 min.



**MUNICIPALIDAD PROVINCIAL DE JAÉN**  
**GERENCIA DE INFRAESTRUCTURA**  
**SUB GERENCIA DE SUPERVISIÓN Y LIQUIDACIONES**  
Calle Simón Bolívar N° 1520 – Jaén  
“AÑO DE LA UNIDAD, LA PAZ Y EL DESARROLLO”



**UBICACIÓN DE MATERIAL EXCEDENTE DE OBRA (BOTADEROS)**

La municipalidad Provincial de Jaén cuenta con un botadero municipal ubicado en el Sector la Pushura, a una distancia aproximada de 8.63 km del área del proyecto.

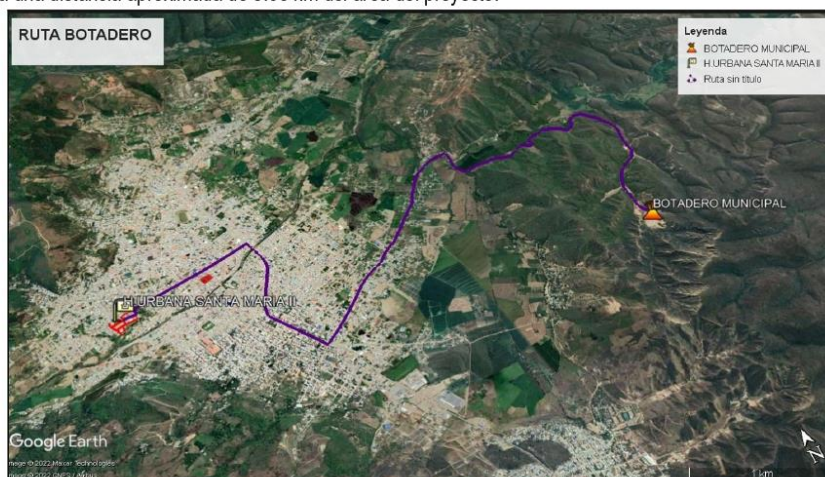

**FUENTE DE AGUA**

El agua planteada a usarse para el proyecto es del suministro del servicio público por tratarse de una obra de baja magnitud y no se requiere la gran cantidad, debido que esta agua es de buena calidad y cumple con los requisitos mínimos para ser usada en la construcción de obras.

**CANTERA**

Está ubicada a 18.30 km del Proyecto, con la finalidad de suministrar los volúmenes necesarios de materiales adecuados que satisfagan las demandas de construcción del proyecto en mención, en la calidad y cantidad. Preliminarmente el estudio de viabilidad ha identificado la cantera Olano.

**ANTECEDENTES E INFORMACIÓN GENERAL**

La Municipalidad Provincial de Jaén, ante la brecha del servicio identificada como “SERVICIO DE MOVILIDAD URBANA”, registró el 26 de noviembre del 2021 el FORMATO N°07-A, y viabilizó el proyecto denominado: “MEJORAMIENTO DEL SERVICIO DE TRANSITABILIDAD EN LA HABILITACIÓN URBANA SANTA MARÍA II, DEL DISTRITO DE JAEN, PROVINCIA DE JAEN - DEPARTAMENTO DE CAJAMARCA”, CUI: 2535931, el día 06 de diciembre del 2021, el cual hasta la fecha se encuentra ACTIVO.

Brecha identificada y priorizada:

Servicio Público con Brecha identificada y priorizada	Indicador de brechas de acceso a servicios	Unidad de medida	Espacio geográfico	Año	Valor	Contribución de cierre de brechas
SERVICIO DE MOVILIDAD URBANA	PORCENTAJE DE LA POBLACIÓN URBANA SIN ACCESO A LOS SERVICIOS DE MOVILIDAD URBANA A TRAVÉS DE VÍAS URBANAS	PERSONAS	DISTRITAL			30%

Fuente: Banco de Inversiones



**MUNICIPALIDAD PROVINCIAL DE JAÉN**  
**GERENCIA DE INFRAESTRUCTURA**  
**SUB GERENCIA DE SUPERVISIÓN Y LIQUIDACIONES**  
Calle Simón Bolívar N° 1520 – Jaén  
“AÑO DE LA UNIDAD, LA PAZ Y EL DESARROLLO”



El presente estudio nace como resultado de una necesidad y por iniciativa de la población organizada del Sector de la Habilitación Urbana Santa María II, en vista que el presente proyecto ya se encontraba viable, el 06 de diciembre del 2021 mediante una solicitud dirigida al alcalde de la Municipalidad Provincial de Jaén, se requirió la elaboración del Expediente Técnico, con la intención de obtener un financiamiento para su ejecución.

El Proyecto tiene como finalidad mejorar las condiciones de vida de los habitantes de la Habilitación Urbana Santa María II, de la ciudad de Jaén, además de las calles colindantes ya que con la ejecución del proyecto se mejorará el tráfico peatonal y vehicular, se mejorará el ornato de la ciudad, se reducirá el índice de contaminación debido a la emisión de partículas suspendidas las mismas que generan enfermedades respiratorias, se reducirá el deterioro del patrimonio público y privado lo cual es causado por el polvo

### **DESCRIPCIÓN DE LAS CARACTERÍSTICAS EXISTENTES**

#### **Descripción General**

Las calles sin pavimentar en la localidad, afectan directamente a las familias que viven allí, a los alumnos que transitan diariamente hacia sus centros educativos, contribuyen a aumentar los índices de contaminación ambiental, dañan el patrimonio público y privado, dificultando el desplazamiento normal de las personas y vehículos, inciden en el ornato y consolidación urbana y paisajista.

Asimismo, en la zona, se registran los mayores índices de contaminación por partículas totales en suspensión (PTS) y los mayores casos de enfermedades respiratorias, lo que permite evidenciar la causalidad entre las enfermedades respiratorias y la contaminación local.

En cuanto a la accesibilidad, la falta de pavimentos en las calzadas y veredas, trae como consecuencia las restricciones en el transporte de pasajeros y de carga, por lo que es importante el mejoramiento de estas estructuras viales ya que contamos con una pavimentación en un estado crítico.

#### **Descripción por calles**

##### **Calle Nicolás Gutiérrez (C-01, C-02 y C-03)**

La calle Nicolás Gutiérrez cuenta con una longitud de vía de 169.23 ml, iniciando en la progresiva 0+000 que se encuentra interceptando a la calle Mariscal Ureta, finaliza en el pasaje Monet 0+169.23, presenta un ancho de calzada variable y una superficie de terreno natural, con baches y ligeros desniveles en toda la vía. En épocas de lluvia la vía se hace intransitable, presentándose un terreno fangoso por falta de drenaje para evacuar la acumulación de agua producto de las precipitaciones pluviales.

Cabe resaltar que se cuentan con algunas veredas que han sido construidas de manera antitécnica.

Superficie de 1,004.5274 m<sup>2</sup>, ancho de vía de 5.90 m aproximadamente y una pendiente aproximada de 6.49%

##### **Ca. Capellán Duarez C-01 y C-02**

La calle Capellán Duarez cuenta con una longitud de vía de 120.55 ml, iniciando en la progresiva 0+000 que se encuentra interceptando a la calle Mariscal Ureta, finaliza en la calle Santa María 0+120.55, presenta un ancho de calzada variable y una superficie de terreno natural, con baches y ligeros desniveles en toda la vía. En épocas de lluvia la vía se hace intransitable, presentándose un terreno fangoso por falta de drenaje para evacuar la acumulación de agua producto de las precipitaciones pluviales.

cabe resaltar que se cuentan con algunas veredas que han sido construidas de manera antitécnica.

Superficie de 670.2858 m<sup>2</sup>, ancho de vía de 5.60 m aproximadamente y una pendiente aproximada de 3.27%.





**MUNICIPALIDAD PROVINCIAL DE JAÉN**  
**GERENCIA DE INFRAESTRUCTURA**  
**SUB GERENCIA DE SUPERVISIÓN Y LIQUIDACIONES**  
Calle Simón Bolívar N° 1520 – Jaén  
“AÑO DE LA UNIDAD, LA PAZ Y EL DESARROLLO”



**Ca. San Juan C-01 Y C-02**

La calle San Juan cuenta con una longitud de vía de 212.84 ml, iniciando en la progresiva 0+000 que se encuentra interceptando a la calle Nicolás Gutiérrez, finaliza en la calle Capellán Duarez 0+212.84, presenta un ancho de calzada variable y una superficie de terreno natural, con baches y ligeros desniveles en toda la vía. En épocas de lluvia la vía se hace intransitable, presentándose un terreno fangoso por falta de drenaje para evacuar la acumulación de agua producto de las precipitaciones pluviales. cabe resaltar que se cuentan con algunas veredas que han sido construidas de manera antitécnica. Superficie de 1277.9412 m<sup>2</sup>, ancho de vía de 6.00 m aproximadamente y una pendiente aproximada de 2.49%. Presenta un IMD de 30 veh/día.

**Ca. Santa María C-01 Y C-02**

La calle Santa María cuenta con una longitud de vía de 186.05 ml, iniciando en la progresiva 0+000 que se encuentra interceptando a la calle Nicolás Gutiérrez, finaliza en la calle Capellán Duarez 0+186.05, presenta un ancho de calzada variable y una superficie de terreno natural, con baches y ligeros desniveles en toda la vía. En épocas de lluvia la vía se hace intransitable, presentándose un terreno fangoso por falta de drenaje para evacuar la acumulación de agua producto de las precipitaciones pluviales. cabe resaltar que se cuentan con algunas veredas que han sido construidas de manera antitécnica. Superficie de 1114.9031 m<sup>2</sup>, ancho de vía de 6.00 m aproximadamente y una pendiente aproximada de 3.93 %.

**Psj. Leonardo Davinci C-01 Y C-02**

El pasaje Leonardo Davince cuenta con una longitud de vía de 87.29 ml, iniciando en la progresiva 0+000 que se encuentra interceptando a la calle Mariscal Ureta, finaliza en la calle Santa María 0+120.55, presenta un ancho de calzada variable y una superficie de terreno natural, con baches y ligeros desniveles en toda la vía. En épocas de lluvia la vía se hace intransitable, presentándose un terreno fangoso por falta de drenaje para evacuar la acumulación de agua producto de las precipitaciones pluviales. Superficie de 479.2753 m<sup>2</sup>, ancho de vía variable de 4.50 - 6.00 m aproximadamente y una pendiente aproximada de 5.16%.

**Cuadras a pavimentar**

- La Longitud de las cuadras de la calle a pavimentar se muestran en el cuadro siguiente:

CALLLES	LONGITUD
Calle Nicolás Gutiérrez (C-01, C-02 y C-03)	169.23
Ca. Capellán Duarez C-01 y C-02	120.55
Ca. San Juan C-01 Y C-02	212.84
Ca. Santa María C-01 Y C-02	186.05
Psj. Leonardo Davinci C-01 Y C-02	87.29
TOTAL	775.96



**Cunetas:**

- Construcción de Cunetas simples y armadas tipo cajón para drenaje Pluvial de  $f'c=175\text{kg/cm}^2$  y  $f'c=210\text{ kg/cm}^2$ .

**Veredas:**

- Construcción de Veredas de  $f'c=175\text{ kg/cm}^2$ .



**MUNICIPALIDAD PROVINCIAL DE JAÉN**  
**GERENCIA DE INFRAESTRUCTURA**  
SUB GERENCIA DE SUPERVISIÓN Y LIQUIDACIONES  
Calle Simón Bolívar N° 1520 – Jaén  
“AÑO DE LA UNIDAD, LA PAZ Y EL DESARROLLO”



**Sardineles:**

- Construcción de sardineles correspondientes en cada calle a pavimentar.

**CUADRO DE RESUMEN DE METRAS FISICAS**

CUADRO DE METAS								
DESCRIP	PAVIM	VEREDAS, RAMPAS Y MARTILLOS	SARDINELES	CUENTAS	MURO DE CONTENCIÓN	SEÑAL HORIZONTAL	SEÑAL VERTICAL	JARD
	(m2)	(m2)	(m)	(m)	(m)	(m2)	Und	(m2)
Total	4,404.36	1,599.17	1,130.65	1,404.78	10.7	234	13	1,066.66

**RESUMEN DEL PRESUPUESTO**

PROYECTO:	“MEJORAMIENTO DEL SERVICIO DE TRANSITABILIDAD EN LA HABILITACIÓN URBANA SANTA MARÍA II, DEL DISTRITO DE JAEN, PROVINCIA DE JAEN - DEPARTAMENTO DE CAJAMARCA” CUI N° 2535931
DEPARTAMENTO	CAJAMARCA
PROVINCIA	JAEN
DISTRITO	JAEN
PLAZO DE OBRA	75
ENTIDAD	MUNICIPALIDAD PROVINCIAL DE JAÉN
MODALIDAD DE EJECUCIÓN	POR CONTRATA
FECHA	Feb-24

RESUMEN DE PRESUPUESTO				
CÓDIGO	DESCRIPCIÓN DE SUBPRESUPUESTO	CANTIDAD	PRECIO (S/.)	PARCIAL (S/.)
01	OBRAS PROVISIONALES, TRABAJOS PRELIMINARES	1.00	47,496.16	47,496.16
02	PAVIMENTO RIGIDO	1.00	756,588.67	756,588.67
03	VEREDAS, MARTILLOS Y RAMPAS	1.00	251,513.75	251,513.75
04	CUNETAS Y CANALETA DE EVACUACION PLUVIAL	1.00	179,709.19	179,709.19
05	SARDINELES DE CONCRETO	1.00	111,012.02	111,012.02
06	MUROS DE CONTENCIÓN	1.00	17,166.34	17,166.34
07	PLAN DE MONITOREO ARQUEOLOGICO (PMA)	1.00	3,358.12	3,358.12
08	IMPACTO AMBIENTAL	1.00	19,343.69	19,343.69
A.0	COSTO DIRECTO ( CD)			1,450,967.77
A.1	GASTOS GENERALES (11.15% CD)			161,782.91
A.2	UTILIDADES (4.00% CD)			58,038.71
B.0	SUB TOTAL (ST)			1,670,789.39
B.1	IGV (18.0% ST)			300,742.09
C.1	VALOR REFERENCIAL ( VR)			1,971,531.48





**MUNICIPALIDAD PROVINCIAL DE JAÉN**  
**GERENCIA DE INFRAESTRUCTURA**  
**SUB GERENCIA DE SUPERVISIÓN Y LIQUIDACIONES**  
Calle Simón Bolívar N° 1520 – Jaén  
“AÑO DE LA UNIDAD, LA PAZ Y EL DESARROLLO”



**PLAZO DE EJECUCIÓN DE OBRA**

El Plazo de ejecución es de 75 días Calendario.

**MODALIDAD DE EJECUCIÓN Y SISTEMA DE CONTRATACIÓN**

- Modalidad de Ejecución: INDIRECTA – POR CONTRATA
- Sistema de Contratación: PRECIOS UNITARIOS

**VIABILIDAD DEL PROYECTO**

**01.01. El código único de inversiones del proyecto**

2535931

**01.02. Monto de inversión viable**

S/. 2,099,681.03

**01.03. Información de viabilidad del PIP**

**11.03.01. Estado**

Activo, Perfil Aprobado.

**11.03.02. Estado de Viabilidad**

Viable

**11.03.03. Fecha de viabilidad**

06/12/2021

**11.03.04. Nivel de estudio viable:**

FICHA TECNICA

**11.03.05. Unidad Formuladora (UF):**

DIVISIÓN DE ESTUDIOS Y PROYECTOS (Por Encargo: Gobiernos Locales-  
Municipalidad Provincial de Jaén – Jaén Cajamarca)

**11.03.06. Unidad Ejecutora de inversiones (UEI)**

MUNICIPALIDAD PROVINCIAL DE JAÉN (GERENCIA DE INFRAESTRUCTURA  
PÚBLICA)

**11.03.07. Responsabilidad funcional de la inversión**

- Función : 15 TRANSPORTE
- División funcional : 036 TRANSPORTE URBANO
- Grupo funcional : 0074 VIAS URBANAS
- Sector responsable : VIVIENDA, CONSTRUCCION Y SANEAMIENTO



**CARACTERISTICAS GENERALES**

**• Objetivo principal**

El Objetivo fundamental del proyecto es: “MEJORAMIENTO DEL SERVICIO DE TRANSITABILIDAD EN LA HABILITACION URBANA SANTA MARIA II DEL DISTRITO DE JAEN - PROVINCIA DE JAEN - DEPARTAMENTO DE CAJAMARCA” CUI 2535931; que satisfaga los requerimientos de los usuarios



**MUNICIPALIDAD PROVINCIAL DE JAÉN**  
**GERENCIA DE INFRAESTRUCTURA**  
SUB GERENCIA DE SUPERVISIÓN Y LIQUIDACIONES  
Calle Simón Bolívar N° 1520 – Jaén  
“AÑO DE LA UNIDAD, LA PAZ Y EL DESARROLLO”



• **Objetivos específicos**

Los beneficios cualitativos que generará el proyecto son:

- Reducción de polvo en las fachadas e interiores de las viviendas, con el consiguiente ahorro en el mantenimiento y limpieza de las mismas.
- Mejorar el drenaje pluvial de las calles en dicho proyecto.
- Ahorro en los costos por higiene personal.
- Aumento en la seguridad en el transporte de peatones, ya que se desaparecerán hoyos, piedras, tierra, etc.
- Ahorro de tiempo de los usuarios de vehículos.
- Ahorro en tiempo de los peatones.
- Aumento en el valor de los predios (plusvalía) de la zona.
- Ahorro de costos de operación vehicular.
- Facilitar el tránsito de los peatones y su acceso a las instalaciones colindantes proporcionando además seguridad.
- Conseguir una mayor calidad humana en la zona, mejorando su estética, suprimiendo ruidos y polvo e incrementando la convivencia.
- Estimular una dinámica de revitalización de los centros urbanos como partes de una reestructuración de espacios, que tienda a una utilización más racional de las vías existentes mediante el uso del transporte colectivo.
- Estimular la economía y desarrollo de los centros comerciales.
- Mejor acceso de locomoción colectiva, debido a la presencia de la vía vehicular y peatonal con niveles definidos.
- Disminución de la contaminación ambiental al bajar los niveles de polvo en suspensión.
- Reducción de accidentes peatonales por falta de aceras. Se defina la zona peatonal y pobladores no circularían por la vía como actualmente lo hacen.
- Mejora en la accesibilidad a los predios. Finalmente se logrará una mejor transitabilidad por las vías vehiculares y peatonales.
- Contar con Infraestructura Vial de la calle en buen estado con capacidad de rodadura óptima. Esto se obtiene como resultado de la obra nueva según diseño definitivo conforme el estudio de suelos y especificaciones técnicas.
- Reducción de la incidencia de enfermedades respiratorias y trasmisibles; al disminuir drásticamente las partículas de polvo en suspensión en la avenida.
- Aumento del valor de las propiedades beneficiadas por el proyecto.
- Mejora de la imagen de los barrios.

Promover de una fuente de trabajo eventual para la mano de obra calificada y no calificada desde la etapa de estudios, durante la etapa de ejecución de obra y durante el periodo de operación y mantenimiento.

**TOPOGRAFIA**

El relieve del terreno de la ciudad de JAÉN en general es medio accidentado con pendientes no tan pronunciadas. El levantamiento del terreno para la construcción de esta obra ha sido efectuado con GPS Diferencial, con lo cual se garantiza la suficiente precisión de los niveles indicados con lo que presenta el terreno.

La metodología resumida fue la siguiente:

- El terreno correspondiente al área de influencia del proyecto presenta una topografía ondulada.





**MUNICIPALIDAD PROVINCIAL DE JAÉN**  
**GERENCIA DE INFRAESTRUCTURA**  
**SUB GERENCIA DE SUPERVISIÓN Y LIQUIDACIONES**  
Calle Simón Bolívar N° 1520 – Jaén  
“AÑO DE LA UNIDAD, LA PAZ Y EL DESARROLLO”



- Se observa la presencia de veredas en mal estado, las cuales han sido construidas sin respetar las dimensiones mínimas y por los propios pobladores.
- Se observa la presencia de jardines construidos empíricamente por los propios pobladores.
- Se observa calles en mal estado totalmente erosionadas, producto de la escorrentía de aguas pluviales y a la carencia de sistema de drenaje, fundamental en una zona lluviosa como es la ciudad de Jaén.
- Se puede apreciar la contaminación del aire debido a las emisiones de partículas suspendidas producto del flujo vehicular y a que las calles se encuentran a nivel de terreno natural.
- La Calles descritas en el proyecto y de las calles aledañas en el ámbito de influencia del proyecto, cuentan con Servicio de Agua Potable y alcantarillado, el cual es administrado por la EPS MARAÑON S.A.C. Además, cuentan con suministro eléctrico las 24 horas del día y alumbrado público, administrado por ELECTRORENTE.
- Para obtener la topografía del terreno se ha realizado un levantamiento topográfico y el respectivo estudio, colocándose 2 puntos Geodésicos (se fijó un punto Geodésico de base AM03 ubicado en la ciudad de Bagua, cuya cota es 450.1950 m.s.n.m.) y obteniendo los siguientes BMs:

**PUNTOS GEODÉSICOS**

PG	COORDENADAS ABSOLUTAS UTM ZONA 17M WGS-84		
	NORTE	ESTE	COTA (m.s.n.m.)
CAJ08190	9368430.5221	742153.5559	765.001
CAJ08191	9368326.1181	741974.0611	771.1922

**B'MS AUXILIARES EN EL PROYECTO**

BM	COORDENADAS ABSOLUTAS UTM ZONA 17M WGS-84		
	NORTE	ESTE	COTA (m.s.n.m.)
BM1	9368411.421	742145.725	764.634
BM2	9368414.103	742060.805	768.851
BM3	9368409.179	742037.131	771.621
BM4	9368330.538	741958.444	771.736

**GEOLOGIA – SUELOS**

La ciudad de Jaén está flanqueada por afloramientos rocosos de areniscas, lutitas y conglomerados de color pardo rojizos, asignándole a estas formaciones rocosas al tercio superior de la Era Cenozoica. En la margen izquierda y derecha del valle Jaén los suelos están compuestos por bloques de roca entre 2.0 a 0.4 m de diámetro, cantos rodados, grava y gravilla, englobados en matriz arena limo arcillosa. Afloramientos rocosos de origen volcánico afloran en el sector de Maglinal, margen izquierda de la quebrada Jaén. Es así que las características de las rocas del sub-suelo de la ciudad de Jaén pertenecen a las formaciones Calipuy, Bellavista y Tamborapa.

La principal característica morfológica es de origen fluvial originado por los flujos hídricos gravitacionales discurrientes sobre fracturas preexistentes, fallas geológicas regionales Noroeste – Suroeste y las fallas transversales Este – Oeste como el caso de la quebrada Jaén y las quebradas que guardan orientación paralela y actuantes en las estribaciones Orientales de la Cordillera Occidental. Estos han aportado sedimentos aluviales, fluviales donde se levanta la ciudad de Jaén.





**MUNICIPALIDAD PROVINCIAL DE JAÉN**  
**GERENCIA DE INFRAESTRUCTURA**  
SUB GERENCIA DE SUPERVISIÓN Y LIQUIDACIONES  
Calle Simón Bolívar N° 1520 – Jaén  
“AÑO DE LA UNIDAD, LA PAZ Y EL DESARROLLO”



➤ **Suelos**

Se ha desarrollado el estudio de Mecánica de suelos, para lo cual se han realizado 05 calicatas, a cielo abierto hasta la profundidad de 1.50m.

Los suelos que conforman el terreno natural se encuentran identificados en el sistema SUCS como suelos ML que viene hacer limos inorgánicos de mediana plasticidad, por lo que el terreno de fundación es insuficiente y de bajo valor de soporte. De color marrón claro.

➤ **Zona de Sismicidad**

Desde el punto de vista sísmico el territorio peruano pertenece al círculo Circunpácifico, que comprende las zonas de mayor actividad sísmica en el mundo y por lo tanto se encuentra sometido con frecuencia a movimientos telúricos, perteneciendo toda la región de Cajamarca a la zona sísmica tipo 02, según las normas E 030 - de Diseño Sismo Resistente, del RNC.

**VÍAS DE ACCESO**

Para llegar al Distrito de Jaén – Provincia de Jaén – Región Cajamarca; se hace el siguiente recorrido:

▪ **LIMA - JAÉN**



Trayectoria		Tipo De Vía	Vehículo	Tiempo
DE	A			
Lima	Chiclayo	Asfaltada	Auto	13 h
Chiclayo	Chamaya	Asfaltada	Auto	6 h
Chamaya	Jaén	Asfaltada	Auto	0.25 h
Municipalidad Provincial de Jaén	HU. Santa María II	Pavimentada	Auto	5min.

▪ **CAJAMARCA – JAÉN**

De	Hasta	Tipo de vía	Distancia (km)	Tiempo
Cajamarca	Chiclayo	Asfaltada	253.00	06 Hr
Chiclayo	Jaén	Asfaltada	248.00	06 Hr + 30 Min
Municipalidad Provincial de Jaén	HU. Santa María II	Pavimentada	Auto	5 min.

**CONDICIONES CLIMATOLÓGICAS**

En la provincia de Jaén, los veranos son largos, muy caliente y nublados y los inviernos son cortos, cómodos, secos y mayormente despejados. Durante el transcurso del año, la temperatura generalmente varía de 17 °C a 32 °C y rara vez baja a menos de 15 °C o sube a más de 35 °C.



**MUNICIPALIDAD PROVINCIAL DE JAÉN**  
**GERENCIA DE INFRAESTRUCTURA**  
**SUB GERENCIA DE SUPERVISIÓN Y LIQUIDACIONES**  
Calle Simón Bolívar N° 1520 – Jaén  
“AÑO DE LA UNIDAD, LA PAZ Y EL DESARROLLO”



La temporada de lluvia dura 7,9 meses, del 22 de septiembre al 19 de mayo, con un intervalo móvil de 31 días de lluvia de por lo menos 13 milímetros. La mayoría de la lluvia cae durante los 31 días centrados alrededor del 7 de marzo, con una acumulación total promedio de 56 milímetros. El periodo del año sin lluvia dura 4,1 meses, del 19 de mayo al 22 de septiembre. La fecha aproximada con la menor cantidad de lluvia es el 21 de julio, con una acumulación total promedio de 2 milímetros.

**Características socioeconómicas**

En cuanto a las características socioeconómicas de la población se observa que la PEA ocupada es un 41.65%, un 57.03 % no PEA y un 1.32% PEA "desocupado" (FUENTE CENSO INEI - 2017). Los lugares de sus actividades según ramas de actividad económica, el sector Terciario es el predominante como fuente de ingreso de la mayor parte de la población, concentra el 60.93 % (comercio 28.41 % y servicios 32.52 %) de la PEA, que se refleja en la característica comercial que presenta la ciudad (establecimientos comerciales y de servicios), con un 21.77 % el sector Primario, se destaca por la agricultura y ganadería; y no menos importante el sector Secundario (17.30 %) caracterizado mayormente por el procesamiento primario de productos agropecuarios. Según el cuadro N°2, indicadores del INEI el 73.4% de la población es autoempleo y/o trabaja en un micro empresa, el 4.8% de la fuerza laboral es analfabeta y el 70.1% no cuenta con ningún tipo de seguro de salud.



➤ **Niveles de Ingreso**

De acuerdo a información brindada por los dirigentes de la localidad y recabada en las visitas de campo a través de encuestas locales, se ha estimado que el ingreso promedio mensual de la familia oscila entre 750 – 2500 soles mensuales y con un ingreso promedio de 25 -85 soles diarios.

➤ **Servicios Públicos**

La localidad de Jaén cuenta con el sistema de abastecimiento de agua potable y alcantarillado desde el año 1990, el mismo que opera 24 horas continuas al día. Esta tiene una cobertura de 61.88%.

Además, el 80.62% de las familias están conectadas al servicio de energía eléctrica en las viviendas y alumbrado público, desde el año 1,998. Asimismo, cuenta con el servicio de telefonía e Internet, en el ámbito de la localidad se cuenta con Instituciones Educativas, Postas Medicas, Gobernación, etc.

➤ **Aspectos sobre Vivienda**

En la Localidad, predominan las viviendas de dos pisos de los cuales el 58.95% son de construcción de ladrillo, con 37.36% paredes de adobe.

➤ **Principales enfermedades que causan morbilidad.**

Las Infecciones agudas de las vías respiratorias ocupan el 1er lugar en las enfermedades causantes de un alto índice de morbilidad en la Red Jaén con un 34.35%, le siguen las Infecciones de la piel y del tejido subcutáneo, enfermedades infecciosas intestinales y otras.

Esto se debe frecuentemente a las altas temperaturas climáticas que se presentan en la zona que coadyuvados por la presencia de vectores y contaminación del medio ambiente debido a un mal servicio de Limpieza pública y recojo de basura, así como a los malos hábitos y costumbres que la población rural trae consigo a la ciudad, hacen que exista un alto índice de morbilidad en esta localidad.



**MUNICIPALIDAD PROVINCIAL DE JAÉN**  
**GERENCIA DE INFRAESTRUCTURA**  
**SUB GERENCIA DE SUPERVISIÓN Y LIQUIDACIONES**  
Calle Simón Bolívar N° 1520 – Jaén  
“AÑO DE LA UNIDAD, LA PAZ Y EL DESARROLLO”



**18. PENALIDADES**

Las penalidades aplicables estarán basadas en los artículos 161°, 162° y 163° del Reglamento de la ley de contrataciones del Estado.

**18.1. Penalidad Por Mora**

En el caso de retraso injustificado en la ejecución de la obra, objeto del contrato, la Entidad le aplicará automáticamente una penalidad por cada día de atraso, hasta por un monto máximo equivalente al diez por ciento (10%) del monto contractual, de acuerdo a la siguiente fórmula:

$$\text{Penalidad Diaria} = \frac{0.10 \times \text{Monto Vigente}}{F \times \text{Plazo vigente en días}}$$



Donde

F = 0.15, para obras cuyos plazos son mayores o iguales a sesenta (60) días;

Tanto el monto como el plazo se refieren, según corresponda, al monto del contrato vigente o ítem que debió ejecutarse.

El retraso se justifica a través de la solicitud de ampliación de plazo debidamente aprobado.

**18.2. Otras Penalidades**

La Entidad considera que por deficiencias en el proceso constructivo que puedan ocurrir en obra por razones atribuibles al contratista o negligencias de este, se aplicará las penalidades mostradas en el cuadro siguiente – Otras Penalidades, la Fórmula de cálculo de estas penalidades están en función de Unidades Impositivas Tributarias (U.I.T = S/ 5,150.00) o el valor de Valorización, y serán aplicadas por cada ocurrencia, o por cada día de incumplimiento observado por el supervisor o inspector, o la Entidad por medio evidencia documentaria, teniéndose los siguientes criterios:

N°	SUPUESTO DE APLICACIÓN DE PENALIDAD	FORMA DE CALCULO	PROCEDIMIENTO
1	Cuando el personal acreditado permanece menos de sesenta (60) días desde el inicio de su participación en la ejecución del contrato o del íntegro del plazo de ejecución, si este es menor a los sesenta (60) días, de conformidad con las disposiciones establecidas en el numeral 190.2 del artículo 190 del Reglamento.	0.5 UIT, por cada día de ausencia del personal en obra en el plazo previsto	Según informe del Supervisor de obra y/o inspector de obra y/o la Sub Gerencia de Supervisión y Liquidaciones.
2	En caso el contratista incumpla con su obligación de ejecutar la prestación con el personal acreditado o debidamente sustituido.	0.5 UIT, por cada día de ausencia del personal en obra.	Según informe del Supervisor de obra y/o inspector de obra y/o la Sub Gerencia de Supervisión y Liquidaciones.
3	Si el contratista o su personal, no permite el acceso al cuaderno de obra al supervisor de obra o inspector de obra, según corresponda, impidiéndole anotar las ocurrencias.	Cinco por mil (5/1000) del monto de la valorización del periodo por cada día de dicho impedimento.	Según informe del Supervisor de obra y/o inspector de obra.
4	<b>SEGURIDAD DE OBRA Y SEÑALIZACIÓN</b> Cuando el Contratista no cuente con los dispositivos de seguridad en la obra, tanto peatonal o vehicular incumpliendo las normas vigentes sobre seguridad y salud en trabajo, como la Ley 29783 y su Reglamento y/o la Norma G-050 Seguridad Durante la Construcción, además caso omiso de las señalizaciones solicitadas por la Supervisión, La multa diaria será:	0.5 x U.I.T.	Según Informe del Supervisor de Obra o inspector de obra.





**MUNICIPALIDAD PROVINCIAL DE JAÉN**  
**GERENCIA DE INFRAESTRUCTURA**  
**SUB GERENCIA DE SUPERVISIÓN Y LIQUIDACIONES**  
Calle Simón Bolívar N° 1520 – Jaén  
“AÑO DE LA UNIDAD, LA PAZ Y EL DESARROLLO”



N°	SUPUESTO DE APLICACIÓN DE PENALIDAD	FORMA DE CALCULO	PROCEDIMIENTO
5	<b>INDUMENTARIA E IMPLEMENTACIÓN DE PROTECCIÓN DEL PERSONAL</b> Cuando el Contratista no cumpla con dotar a su personal de los elementos de seguridad y la indumentaria señalada por la normativa vigente mencionada en el ítem anterior. Esta penalidad se considerará si en la obra alguno de los trabajadores no está debidamente equipado con el Equipo de Protección Personal Básico o complementario, si los trabajos que está ejecutando lo ameritan, además la permanencia en obra del trabajador queda a evaluación del supervisor y de ser el caso de reincidencia será retirado.	0.5 x U.I.T. por cada trabajador que no cuente con la indumentaria de seguridad correspondiente	Según Informe del Supervisor de Obra o inspector de obra.
6	<b>REVISIÓN DEL EXPEDIENTE TÉCNICO DE OBRA</b> Si dentro de los quince (15) días calendario del inicio del plazo de ejecución de obra el contratista no presenta al supervisor de obra, el informe técnico de revisión del expediente técnico de obra, que incluya entre otros, las posibles prestaciones adicionales, riesgos del proyecto y otros aspectos que sean materia de consulta, según el artículo 177 del RLCE.	0.5 x UIT, por cada día de retraso	Según informe del supervisor o inspector de obra.
7	<b>CARTEL DE OBRA</b> Cuando el contratista no coloque el cartel de obra dentro de los siete (7) días calendario de iniciado el plazo de ejecución de obra.	0.1 x U.I.T. por cada día de atraso	Según Informe del Supervisor de Obra o inspector de obra.
8	<b>RESIDENTE DE OBRA</b> Cuando el Ingeniero Residente no se encuentra en obra sin haber justificado su ausencia ante el Supervisor. La penalidad es por ocurrencia y por cada día de ausencia.	0.10 x U.I.T. por cada día de ausencia	Según Informe del Supervisor de Obra o inspector de obra.
9	No cumple con lo estipulado en el Reglamento Nacional de Edificaciones Norma G.050. La penalidad es por ocurrencia.	2/1000 del monto contractual	Según Informe del Supervisor de Obra o inspector de obra.
10	Cuando el Contratista Ejecuta trabajos o apertura frentes de obra sin previa aprobación de la Supervisión. La penalidad es por ocurrencia y por cada frente de trabajo.	2/1000 del monto contractual	Según Informe del Supervisor de Obra o inspector de obra.
11	No cumple con recoger el desmonte y efectuar la limpieza de la zona de trabajo. La penalidad es por ocurrencia.	2/1000 del monto contractual	Según Informe del Supervisor de Obra o inspector de obra.
12	Si la Entidad o a través de su Órgano de Control Interno, detecta que los profesionales del plantel clave con coeficiente de participación uno (1), tienen participación simultánea en obras de otras entidades. La penalidad será por cada día de participación simultánea.	0.5 x U.I.T., por cada día de participación simultánea	Según Informe de la Sub Gerencia de Supervisión y Liquidaciones.
13	Cuando el Contratista no cumpla con dotar a su personal de los elementos de seguridad o cuando el personal del Contratista no cuente con uniformes y equipos de protección personal completos. La penalidad es por ocurrencia.	2/1000 del monto contractual	Según Informe del Supervisor de Obra o inspector de obra.
14	<b>CRONOGRAMAS DE OBRA ACTUALIZADOS POR AMPLIACIÓN DE PLAZO:</b> Cuando el contratista no cumple con entregar al supervisor o inspector (según corresponda) la programación CPM que corresponda y su respectivo calendario de avance de obra valorizado actualizado, en un plazo que no puede exceder de siete (7) contados a partir del día siguiente de la fecha de notificación al contratista de la aprobación de la ampliación de plazo; establecido en el artículo 198 del Reglamento de la ley de contrataciones del estado.	0.1 x U.I.T. por cada día de atraso	Según Informe del Supervisor de Obra o inspector de obra.
15	<b>CRONOGRAMAS DE OBRA ACTUALIZADOS POR VARIACIONES DEL MONTO CONTRACTUAL:</b> Cuando el contratista no cumple con entregar al supervisor o inspector (según corresponda) la programación CPM que corresponda y su respectivo calendario de avance de obra valorizado actualizado del contrato principal y/o adicional de obra, dentro de los siete (7) días contados a partir del día siguiente de la fecha de notificación al contratista de la aprobación del adicional de obra y/o reducción y/o deductivo de obra.	0.1 x U.I.T. por cada día de atraso	Según Informe del Supervisor de Obra o inspector de obra.
16	<b>PRUEBAS Y ENSAYOS</b> Cuando el contratista no realice las pruebas y ensayos oportunamente para verificar la calidad de los materiales, dosificaciones y/o ensayos de Control de Calidad, así mismo también se aplicará penalidad cuando el contratista realice en forma inadecuada los ensayos de control de calidad, es decir, al no seguir los procedimientos estandarizados, hacer uso de equipos inadecuados, o el personal que realice las pruebas de control de calidad no sea el autorizado. La multa diaria será:	0.1 x U.I.T.	Según Informe del Supervisor de Obra o inspector de obra.
17	Cuando el Contratista emplea materiales, equipos o maquinaria en obra no autorizados previamente por el Supervisor o cuando no cuenta con materiales necesarios en obra de acuerdo a su calendario de Adquisición de Materiales o cuando los equipos y maquinarias no cumplen con lo mínimo requerido en el presente Término de Referencia o con su propuesta o cuando no presenta los	2/1000 del monto contractual	Según Informe del Supervisor de Obra o inspector de obra.



**MUNICIPALIDAD PROVINCIAL DE JAÉN**  
**GERENCIA DE INFRAESTRUCTURA**  
**SUB GERENCIA DE SUPERVISIÓN Y LIQUIDACIONES**  
Calle Simón Bolívar N° 1520 – Jaén  
“AÑO DE LA UNIDAD, LA PAZ Y EL DESARROLLO”



N°	SUPUESTO DE APLICACIÓN DE PENALIDAD	FORMA DE CALCULO	PROCEDIMIENTO
18	equipos declarados en la propuesta técnica. La penalidad es por ocurrencia. Cuando el Contratista no cumpla con entregar el calendario valorizado adecuado a la fecha de inicio del plazo contractual en un plazo de 03 días de iniciada la obra. La multa diaria será:	2/1000 del monto contractual	Según Informe del Supervisor de Obra o inspector de obra.
19	<b>PERSONAL STAFF EN OBRA</b> Cuando alguno de los profesionales propuestos por el contratista que componen el equipo de ingeniería en obra (Ingenieros Asistentes de Residente, Ingenieros Especialistas, Ingenieros de Seguridad en Obra, Ingenieros de Control de Calidad, etc.) no se encuentre en obra de acuerdo al coeficiente de participación, la multa diaria será: Nota: La presencia en obra del personal con participación parcial se coordinará con la supervisión de obra.	0.1 x U.I.T.	Según Informe del Supervisor de Obra o inspector de obra
20	<b>AUTORIZACIÓN DE TRABAJOS</b> El contratista ejecuta trabajos no autorizados por el Supervisor o inspector de obra.	0.5 x U.I.T.	Según Informe del Supervisor de Obra o inspector de obra
21	De no presentar el Contratista, las constancias de los SGTR y SALUD de todo el personal que trabaja en obra, conjuntamente con el expediente de la valorización mensual, se le aplicará la penalidad que se señala. La penalidad es por ocurrencia y por cada día de atraso en la prestación.	2/1000 del monto contractual	Según Informe del Supervisor de Obra y/o inspector de obra y/o Informe de la Sub Gerencia de Supervisión y Liquidaciones.
22	No reporta a la Entidad los accidentes de trabajo de acuerdo a lo estipulado en la Ley 29783 de Seguridad y Salud en el Trabajo. La penalidad es por cada accidente no reportado.	5/1000 del monto contractual	Según Informe del Supervisor de Obra o inspector
23	Cuando el Contratista a través de su Residente de obra no llene el cuaderno de obra digital, máximo cada tres (3) días calendario.	5/1000 del monto contractual	Según Informe del Supervisor de Obra y/o inspector de obra y/o Informe de la Sub Gerencia de Supervisión y Liquidaciones.
24	<b>CAMBIO DE PERSONAL OFERTADO EN LA PROPUESTA</b> En caso culmine la relación contractual entre el contratista y el personal propuesto y la Entidad no haya aprobado la sustitución del personal por no cumplir con las experiencias y calificaciones del profesional previsto en las bases. Así mismo cuando el personal acreditado permanece menos de 60 días	0.5 x U.I. T.	Según Informe del Supervisor de Obra o inspector
25	<b>CRONOGRAMAS ACTUALIZADOS POR VARIACIONES DEL MONTO CONTRACTUAL</b> Cuando el contratista no cumple con entregar al supervisor o inspector (según corresponda) la programación CPM que corresponda y su respectivo calendario de avance de obra valorizado actualizado del contrato principal y/o adicional de obra, dentro de los siete (7) días contados a partir del día siguiente de la fecha de notificación al contratista de la aprobación del adicional de obras y/o deductivo de obra.	0.1 x U.I.T. por cada día de atraso	Según Informe del Supervisor de Obra o inspector de obra,

### 18.3. Procedimiento de aplicación de penalidades en Contrato de Obras

De detectarse alguna infracción cometida por el contratista, el Supervisor de obra o inspector de obra deberá comunicar a la Entidad la ocurrencia, con las evidencias fotográficas y/o documentarias de las faltas cometidas y/o la entidad las aplicará de detectarse las falencias en las visitas inopinadas a obra mediante la evidencia fotográfica y/o documentaria.

La multa será descontada de la valorización del mes en la que la infracción es cometida.

Cuando se llegue a cubrir el monto máximo de la penalidad, sea por mora o por otras penalidades, la Entidad podrá resolver el contrato por incumplimiento.

**Por Incumplimiento del Contrato.** - La garantía de fiel cumplimiento, se ejecutará en su totalidad, solo cuando la resolución por la cual la Entidad resuelve el contrato por causa imputable al contratista, haya quedado consentida o cuando por laudo arbitral consentido y ejecutoriado se declare procedente la decisión de resolver el contrato. El monto de las garantías corresponderá íntegramente a la Entidad, independientemente de la cuantificación del daño efectivamente irrogado.







**MUNICIPALIDAD PROVINCIAL DE JAÉN**  
**GERENCIA DE INFRAESTRUCTURA**  
**SUB GERENCIA DE SUPERVISIÓN Y LIQUIDACIONES**  
Calle Simón Bolívar N° 1520 – Jaén  
“AÑO DE LA UNIDAD, LA PAZ Y EL DESARROLLO”



**19. RESPONSABILIDADES DEL CONTRATISTA**

Queda claramente establecido que el hecho de haber recepcionado la Obra no exonera al CONTRATISTA de sus responsabilidades, de acuerdo con lo dispuesto en el Código Civil artículo 1774 y en el artículo 40° de la Ley de Contrataciones con el Estado, que establece, entre otros, un periodo de garantía y responsabilidad del ejecutor de las obras no menor de siete (07) años.

Además, y sin exclusión de las obligaciones que correspondan a El Contratista, conforme a los dispositivos legales y reglamentarios vigentes Ley N° 31535 y Reglamento de Contrataciones con el estado D.S. N° 308-2022-EF con sus respectivas modificatorias y que son inherentes a La Ejecución de Obra contratada, éste se obliga y compromete a cumplir con lo siguiente:

- ✓ Garantizar la participación del personal profesional clave que se exige en el presente documento, así como de los servicios, equipos y personal técnico y auxiliar que garanticen la buena y oportuna ejecución de la Obra.
- ✓ Es de su exclusiva responsabilidad, cumplir con los plazos parciales y con el plazo total programado para la Ejecución de la Obra.
- ✓ Asumir la responsabilidad, total y exclusiva, por la calidad de la Obra ejecutada, para lo cual mantendrá coordinación permanente con la Supervisión y la Entidad sobre los trabajos que se ejecuten.
- ✓ El Contratista está obligado a aplicar la reglamentación, directivas, ordenanzas municipales, parámetros urbanísticos y edificatorios, normas técnicas y demás documentos que sean de cumplimiento obligatorio para el desarrollo de la Ejecución de Obra, así como para sustentar adecuadamente la documentación técnica que formulará para La Entidad.
- ✓ El Contratista suministrará toda la mano de obra, dirección, materiales, alumbrado, combustible, agua, herramientas, instrumentos, equipos, abastecimiento y otros medios de construcción necesaria o adecuada para la ejecución y terminación de la Obra. Protegerá las obras durante su ejecución, realizándolas de manera compatible con la seguridad de la vida, la propiedad y la salud a satisfacción de la Supervisión y de acuerdo a los Documentos del procedimiento de selección y a los del Contrato.
- ✓ Así mismo ejecutará la obra en estricta armonía con el medio ambiente sin producir ni generar medios que pudieran generar focos de contaminación, alteración y degradación de Ecosistemas, la biodiversidad, los Recursos Naturales o el medio ambiente.
- ✓ En atención a que el Contratista es el responsable absoluto de la Obra que realiza, deberá garantizar su calidad y responder por el trabajo realizado, dentro de los términos que establecen las normas durante los siguientes siete (7) años, desde la fecha de recepción de la Obra, por lo que, en caso de ser requerido por la Entidad, para absolver defectos, fallas y/o vicios ocultos que presenta la obra ejecutada, no podrá negar su participación y absolución de dichos requerimientos mencionados, sin mayores costos a la Entidad. En caso de no contestar por escrito y/o no concurrir a la citación antes indicada, se hará conocer su negativa al OSCE y a la Contraloría General de la República, a los efectos legales consiguientes, en razón de que el servicio prestado es un acto administrativo por el cual es responsable ante el Estado.

**20. CUMPLIMIENTO DE LO PACTADO**

Los contratistas están obligados a cumplir cabalmente, con lo ofrecido en su propuesta y en cualquier manifestación formal documentada, que hayan aportado adicionalmente, en el curso del procedimiento de selección o en la formalización del contrato, así como a lo dispuesto en los incisos 1), 2) y 3) del artículo 1774 del Código Civil.





**MUNICIPALIDAD PROVINCIAL DE JAÉN**  
**GERENCIA DE INFRAESTRUCTURA**  
**SUB GERENCIA DE SUPERVISIÓN Y LIQUIDACIONES**  
Calle Simón Bolívar N° 1520 – Jaén  
“AÑO DE LA UNIDAD, LA PAZ Y EL DESARROLLO”



**21. DEMORAS INJUSTIFICADAS EN LA EJECUCIÓN DE LA OBRA**

Durante la ejecución de la Obra, el contratista está obligado a cumplir los avances parciales establecidos en el calendario valorizado de avance. En caso de retraso injustificado, cuando el monto de la valorización acumulada a una fecha determinada sea menor al ochenta por ciento (80%) del monto de la valorización acumulada programada a dicha fecha, el Supervisor ordenará al Contratista que presente, dentro de los siete (07) días siguientes, un nuevo calendario que contemple la aceleración de los trabajos, de modo que se garantice el cumplimiento de la obra dentro del plazo previsto, anotando tal hecho en el Cuaderno de Obra.

La falta de presentación de este calendario dentro del plazo señalado en el párrafo anterior podrá ser causal para que opere la intervención económica de la obra o la resolución del contrato. El nuevo Calendario no exime al Contratista de la Responsabilidad por demoras injustificadas, ni es aplicable para el cálculo y control de reajustes, según lo define el artículo 203° del Reglamento de la Ley de Contrataciones con Estado.

Así también el Reglamento indica que, cuando el monto de la valorización acumulada ejecutada sea menor al ochenta por ciento (80 %) del monto acumulado programado del nuevo calendario, el Supervisor anotará el hecho en el Cuaderno de Obra e informará a la Entidad. Dicho retraso será imputado como causal de Resolución de Contrato, salvo que la Entidad decida la intervención económica de la obra, no siendo necesario aviso alguno al contratista de obra.

**22. INTERVENCIÓN ECONÓMICA DE LA OBRA**

La Entidad podrá, de oficio o a solicitud de parte, intervenir económicamente la obra en caso fortuito, fuerza mayor o por incumplimiento de las estipulaciones contractuales que a su juicio no permitan la terminación de los trabajos. La intervención económica no deja al contratista al margen de su participación contractual, manteniendo los derechos y obligaciones correspondientes.

Si el contratista rechaza la intervención económica el contrato será resuelto, de conformidad con lo indicado en el artículo 204° del Reglamento.

**23. RECEPCIÓN DE LA OBRA Y PLAZOS**

En concordancia con el artículo 208° del Reglamento de la Ley de Contrataciones con el Estado, en la fecha de la culminación de la obra el residente anotará tal hecho en el Cuaderno de Obra y solicitará la recepción de la misma. El supervisor, en un plazo no mayor de cinco (5) días posteriores a la anotación señalada, corrobora el fiel cumplimiento de lo establecido en los planos, especificaciones técnicas y calidad, de encontrarlo conforme anota en el cuaderno de obra **y emite el certificado de conformidad técnica**, que detalla las metas del proyecto y precisa que la obra cumple lo establecido en el expediente técnico de obra y las modificaciones aprobadas por la Entidad, remitiéndolo a esta dentro de dicho plazo. De no constatar la culminación de la obra anota en el cuaderno de obra dicha circunstancia y comunica a la Entidad, en el mismo plazo.

Dentro de los cinco (5) días hábiles siguientes a la recepción del certificado de conformidad técnica, la Entidad designa un comité de recepción. El comité está integrado, cuando menos, por un representante de la Entidad, necesariamente ingeniero o arquitecto, según corresponda a la naturaleza de los trabajos. Para el inicio del acto de recepción de obra, el residente de obra entrega al comité de recepción el cuaderno de obra, el cual es devuelto a la finalización del acto al residente con la anotación pertinente del supervisor, de ser el caso.

En un plazo no mayor de veinte (20) días siguientes de realizada su designación, el Comité de Recepción, junto con el Contratista, procederá a verificar el fiel cumplimiento de lo establecido en los planos y especificaciones técnicas y efectuará las pruebas que sean necesarias para comprobar el funcionamiento de las instalaciones y equipos.





**MUNICIPALIDAD PROVINCIAL DE JAÉN**  
**GERENCIA DE INFRAESTRUCTURA**  
**SUB GERENCIA DE SUPERVISIÓN Y LIQUIDACIONES**  
Calle Simón Bolívar N° 1520 – Jaén  
“AÑO DE LA UNIDAD, LA PAZ Y EL DESARROLLO”



Culminada la verificación, y de no existir observaciones, se procederá a la recepción de la obra, teniéndose por concluida la misma, en la fecha indicada por el Contratista en el cuaderno de obra. El Acta de Recepción deberá ser suscrita por los miembros del Comité, el Contratista y su Residente.

De existir observaciones, éstas se consignarán en el Acta respectiva o pliego de Observaciones, y no se recibirá la obra. El Contratista dispondrá de un décimo (1/10) del plazo de ejecución de la obra o cuarenta y cinco días (45), el que resulte menor para subsanar las observaciones, plazo que se computará a partir de la fecha de suscripción del Acta o pliego. Las prestaciones que se ejecuten en dicho periodo como consecuencia de observaciones no darán derecho al pago de ningún concepto a favor del contratista, supervisor o inspector ni a la aplicación de penalidad alguna.

Subsanadas las observaciones, el Contratista solicitará nuevamente la recepción de la obra en el Cuaderno de Obra, lo cual será verificado por el Supervisor e informado a la Entidad, en el plazo de tres (03) días siguientes de la anotación. El Comité de Recepción se constituirá en la obra dentro de los siete (07) días siguientes de recibido el informe del Supervisor. La comprobación que realizará se sujetará a verificar la subsanación de las observaciones formuladas en el Acta, no pudiendo formular nuevas observaciones.

De haberse subsanado las observaciones a conformidad del Comité de Recepción, se suscribirá el Acta de Recepción de Obra. En caso el contratista o el comité de recepción no estuviesen conformes con las observaciones o la subsanación, según corresponda, anota la discrepancia en el acta respectiva. El comité de recepción eleva al Titular de la Entidad todo lo actuado con un informe sustentado de sus observaciones en un plazo máximo de cinco (5) días. La Entidad se pronuncia sobre dichas observaciones en igual plazo.

De persistir la discrepancia, ésta se someterá a Junta de Resolución de Disputas, conciliación y/o arbitraje, según corresponda, dentro de los treinta (30) días hábiles posteriores al pronunciamiento de la Entidad, o al vencimiento del plazo en que este debió realizarse.

Si vencido el cincuenta por ciento (50%) del plazo establecido para la subsanación, el inspector o supervisor verifica que no se ha dado inicio a los trabajos correspondientes, salvo circunstancias justificadas debidamente acreditadas por el contratista, informa de inmediato a la Entidad quien da por vencido dicho plazo y notifica ello al Contratista. A partir del día siguiente de la mencionada notificación la Entidad asume la subsanación de las observaciones con cargo a las valorizaciones pendientes de pago o de acuerdo al procedimiento que se establece en la Directiva que se apruebe conforme a lo que dispone el numeral 204.3 del artículo 204.

Todo retraso en la subsanación de las observaciones que exceda del plazo otorgado, se considerará como demora para efecto de las penalidades que correspondan y podrá dar lugar a que la Entidad resuelva el contrato por incumplimiento. Las penalidades a que se refiere el presente artículo podrán ser aplicadas hasta el tope señalado en la Ley, el Reglamento o el Contrato, según corresponda.

#### **24. LIQUIDACIÓN DE CONTRATO DE OBRA**

Para la liquidación de obra, aplica el artículo 209° del Reglamento, en donde señala que: El contratista presenta la liquidación debidamente sustentada con la documentación y cálculos detallados, dentro de un plazo de sesenta (60) días o el equivalente a un décimo (1/10) del plazo vigente de ejecución de la obra, el que resulte mayor, contado desde el día siguiente de la recepción de la obra o de que la última controversia haya sido resuelta y consentida. Dentro de los sesenta (60) días o el equivalente a un décimo (1/10) del plazo vigente de ejecución de la obra, el que resulte mayor, contado desde el día siguiente de la recepción de la obra, el supervisor o inspector presenta a la Entidad sus propios cálculos, excluyendo aquellos que se encuentran sometidos a un medio de solución de controversias.

Dentro del plazo de sesenta (60) días de recibida la liquidación formulada por el contratista la Entidad se pronuncia con cálculos detallados, ya sea aprobando, observando, o elaborando otra, notificando al contratista para que este se pronuncie dentro de los quince (15) días siguientes.



**MUNICIPALIDAD PROVINCIAL DE JAÉN**  
**GERENCIA DE INFRAESTRUCTURA**  
**SUB GERENCIA DE SUPERVISIÓN Y LIQUIDACIONES**  
Calle Simón Bolívar N° 1520 – Jaén  
“AÑO DE LA UNIDAD, LA PAZ Y EL DESARROLLO”



En caso el contratista no presente la liquidación en el plazo previsto, la Entidad ordena al supervisor o inspector la elaboración de la liquidación debidamente sustentada en el plazo previsto en el numeral 209.1, siendo los gastos a cargo del contratista. La Entidad notifica la liquidación al contratista para que este se pronuncie dentro de los quince (15) días siguientes.

La liquidación queda consentida o aprobada, según corresponda, cuando, practicada por una de las partes, no es observada por la otra dentro del plazo establecido.

Cuando una de las partes observe la liquidación presentada por la otra, ésta debe pronunciarse dentro de los quince (15) días de haber recibido la observación; de no hacerlo, se considera aprobada o consentida, según corresponda, la liquidación con las observaciones formuladas.

En el caso que una de las partes no acoja las observaciones formuladas por la otra, aquella debe manifestarlo por escrito dentro del plazo previsto en el párrafo anterior. En tal supuesto, la parte que no acoge las observaciones debe solicitar, dentro del plazo previsto en la Ley, el sometimiento de esta controversia a conciliación y/o arbitraje, vencido el plazo se considera consentida o aprobada, según corresponda, la liquidación con las observaciones formuladas.

De existir controversias en esta etapa de la obra, se procederá teniendo en cuenta lo establecido en el artículo 209° del Reglamento de la Ley de Contrataciones con el Estado.

La liquidación de obra será presentada en 02 originales + 01 copia, y deberá contener el sustento adecuado con la documentación y cálculos detallados que la justifiquen, como son todas las valorizaciones, los reajustes, los mayores gastos generales de ser el caso, la utilidad, los impuestos que afecten la prestación, así como penalidades que hayan afectado al contratista, entre otros.

Así mismo, el contratista, en conformidad con el artículo 209° del Reglamento, conjuntamente con la liquidación deberá entregar a la Entidad los planos post construcción, pidiéndose por parte de la Entidad los siguientes documentos adicionales:

- ✓ Declaratoria de fábrica conforme a lo dispuesto en la Ley de la materia.
- ✓ Memoria descriptiva valorizada.
- ✓ Certificado de no adeudo al SENCICO de la obra materia del presente proceso de selección.
- ✓ Certificado de no adeudos al CONAFOVICER.
- ✓ Constancia de no adeudar a los trabajadores de la Obra, por salarios, por indemnización y vacaciones y a la población de la localidad por cualquier concepto tales como alimentación, hospedajes y/o alquileres; la cual debe ser suscrita por las autoridades de la localidad beneficiaria del proyecto.
- ✓ Declaración Jurada de cumplimiento de obligaciones a ES SALUD.
- ✓ Metrados Post Construcción, visados por el Supervisor y Residente.
- ✓ Fotografías inicio y fin de Obra.
- ✓ Declaración Jurada de no adeudos a Terceros, como proveedores.



**25. DEL PERSONAL CLAVE**

El personal clave establecido en el presente Requerimiento Técnico Mínimo, corresponde a los siguientes profesionales de acuerdo al desagregado de gastos generales establecido en el expediente técnico:

Cargo	Cantidad	Participación	Título profesional	Experiencia
Ingeniero Residente de Obra	01	01	Titulado/Ingeniero Civil	Deberá acreditar una experiencia mínima de Treinta y seis (36) meses como Residente y/o jefe y/o supervisor y/o inspector y/o jefe de supervisión y/o residente principal y/o director residente y/o jefe residente y/o jefe residente principal y/o ingeniero residente y/o supervisor principal de obra., en obras iguales o similares al objeto de la convocatoria, que se computará desde la colegiatura.





**MUNICIPALIDAD PROVINCIAL DE JAÉN**  
**GERENCIA DE INFRAESTRUCTURA**  
**SUB GERENCIA DE SUPERVISIÓN Y LIQUIDACIONES**  
Calle Simón Bolívar N° 1520 – Jaén  
“AÑO DE LA UNIDAD, LA PAZ Y EL DESARROLLO”



Cargo	Cantidad	Participación	Título profesional	Experiencia
Ing. Especialista en Impacto Ambiental	01	01	Ingeniero Civil o Ingeniero Ambiental o Ingeniero de Gestión Ambiental o Ingeniero Ambiental y de Recursos Ambientales o Ingeniero de Recursos Naturales y Energía renovable o Ingeniero de Recursos Renovables o ingeniero Ambiental y de Recursos Naturales.	Deberá acreditar una experiencia mínima de dieciocho (18) meses como Especialista y/o ingeniero y/o supervisor y/o jefe y/o responsable y/o residente ambiental y/o ambientalista en: mitigación ambiental o ambientalista o monitoreo y mitigación ambiental o impacto ambiental o medio ambiente en obras en general, que se computará desde la colegiatura.
Ing. Especialista de Seguridad en Obra y Salud en el Trabajo	01	01	Titulado/Ingeniero Civil o Ingeniero de Higiene y Seguridad Industrial o Ingeniero Industrial o Ingeniero de Seguridad y Salud en el Trabajo.	Deberá acreditar una experiencia mínima de veinticuatro (24) meses como Especialista y/o ingeniero y/o supervisor y/o jefe y/o responsable y/o residente en: seguridad y salud ocupacional o seguridad e higiene ocupacional o seguridad de obra o seguridad en el trabajo o salud ocupacional o implementación de planes de seguridad e higiene ocupacional o en prevención de riesgos laborales, en obras en general, que se computará desde la colegiatura.
Ing. Especialista en Calidad	01	01	Titulado/Ingeniero Industrial o Civil.	Deberá acreditar una experiencia mínima de doce (12) meses como Ingeniero de Calidad o Especialista en Calidad o Coordinador de Calidad o Ingeniero de Calidad o Supervisor de Calidad o jefe de Calidad, en obras en general, que se computará desde la colegiatura.

**NOTA.-** Cuando haya necesidad de un CAMBIO DE PERSONAL CLAVE PROPUESTO durante la ejecución de la obra, dicha condición debe de estar según lo previsto en el artículo 190° del Reglamento de la Ley aprobado mediante D.S. N° 308-2022-EF, además deberá presentar la siguiente documentación: 1) Carta legalizada de compromiso del profesional sustituto; 2) Copias legibles de certificados de trabajo o documentos que acrediten la experiencia del profesional sustituto; 3) Cuadro resumen que cuantifique la experiencia del profesional sustituto; 4) Certificado de habilidad original del profesional sustituto con el nombre de la obra; 5) Fotocopia de las bases integradas y documentos del profesional con el que obtuvo la Buena Pro; 6) Carta de renuncia legalizada del profesional sustituido; 7) Declaración Jurada de la veracidad de los documentos presentados; 8) Contrato suscrito entre la empresa y el personal sustituido; 9) En caso la renuncia del profesional sustituido sea por motivos de salud, presentar certificado médico original; 10) Declaración Jurada de que el profesional sustituto no está participando en otras obras; 11) D.J. de que el personal sustituto tendrá coeficiente de participación 1.00 de ser el caso; 12) Copia legalizada del contrato suscrito entre el contratista y el personal a ser sustituido.

## 26. EQUIPOS MAQUINARIAS Y MEDIOS AUXILIARES

El Contratista situará en la obra el equipo o maquinaria y medios auxiliares, descritos en el ítem A.1, Equipamiento Estratégico del ítem correspondiente a Requisitos de Calificación, no siendo limitativo la cantidad de equipos a utilizar, sin embargo, los equipos que se propusieron en su oferta corresponderán a los que se coloquen durante la ejecución de la obra, cumpliendo con las mismas características de capacidad y potencia. Los equipos, adscritos a la obra, deberán estar en perfectas condiciones de funcionamiento, y en el caso de existir alguna falla mecánica el contratista deberá proceder en la reparación en forma inmediatamente de los elementos averiados, y asumiendo el Contratista la obligación de reemplazarlos cuando así lo ordene la Supervisión de obra. En caso de discordar con la solicitud de la Supervisión, tendrá el Contratista derecho a reclamar ante la Entidad en el plazo de hasta 7 días calendario, de efectuada la solicitud de la Supervisión.

Se hace la precisión que, en el presupuesto de desagregado de gastos generales se ha valorado la utilización de otros equipos como camionetas, Alquileres varios (materiales de oficina y alquiler de equipos de oficina), etc., los cuales permitirán una mayor eficiencia en el trabajo del personal clave y



**MUNICIPALIDAD PROVINCIAL DE JAÉN**  
**GERENCIA DE INFRAESTRUCTURA**  
**SUB GERENCIA DE SUPERVISIÓN Y LIQUIDACIONES**  
Calle Simón Bolívar N° 1520 – Jaén  
“AÑO DE LA UNIDAD, LA PAZ Y EL DESARROLLO”



personal de apoyo, los cuales el contratista estará en la obligación de disponer en obra, bajo apercibimiento de aplicación de penalidad o descuento respectivo por parte de la supervisión de obra, toda vez que la Entidad ha presupuestado su uso, además se hace la aclaración que de los equipos no señalados en el acápite de equipamiento estratégico, pero que si está mostrado en el desagregado de gastos generales, no será necesario la acreditación, toda vez que, en el anexo 02 de las bases estándar para una adjudicación simplificada, en el literal vi, el postor mediante la declaración jurada (documento obligatorio) afirma: conocer, aceptar y someterse a las bases, condiciones y reglas del procedimiento de selección; sin embargo, durante la ejecución de obra, tanto la Entidad como la Supervisión verificará el cumplimiento de lo requerido.

**27. TRABAJOS DEFECTUOSOS O MAL EJECUTADOS**

El Contratista es exclusivamente responsable de la ejecución y conservación de las obras objeto del presente contrato y de las faltas que en ellas pudieran notarse, sin que le exima de responsabilidad la circunstancia de que la Supervisión de obra haya examinado y reconocido la obra durante su construcción o los materiales empleados, ni que las distintas partes de obra hayan sido incluidas en las mediciones o certificaciones parciales.

Si la obra no se sujetara estrictamente a los planos y demás documentos del proyecto, si los materiales utilizados no fueran de la calidad requerida, si se advierten vicios o defectos en la construcción o se tienen razones fundadas para creer que existen vicios ocultos en la obra ejecutada, el contratista deberá demolerla y rehacerla hasta dejarla a completa satisfacción de la Supervisión de obra.

Los gastos de estas operaciones serán a cuenta del Contratista salvo en el caso de que se hubieran realizado en base a sospechas de la Supervisión de obra de existir vicios ocultos y éstos no pudieran ser comprobados.

**28. CONSERVACIÓN Y SEÑALIZACIÓN DE LA OBRA**

El Contratista está obligado no sólo a la correcta ejecución de la obra, sino también a la conservación de ésta, a su costo, hasta la finalización y recepción de dicha ejecución.

La responsabilidad del Contratista por faltas que en la obra pudieran advertirse, se extiende al supuesto de que tales faltas se deban tanto a una defectuosa construcción imputable al Contratista como a una indebida conservación de las unidades de obra, aunque éstas hayan sido examinadas y encontradas conformes por la Supervisión, inmediatamente después de su construcción o en cualquier otro momento dentro del periodo de vigencia del contrato, dicha conservación es costeadada por el contratista.

Asimismo, queda obligado a señalizar las obras objeto del contrato, con arreglo a lo dispuesto en la normativa vigente. Los gastos que origine la señalización se abonarán en la forma que se establezca en el proyecto; de ser el caso que el proyecto no defina algún tipo de señalización, será el supervisor quien lo determine, para ello el contratista justificará los costos de estas.

El Contratista cumplirá las órdenes que reciba de la Supervisión acerca de la instalación de señales complementarias o modificación de las ya instaladas. Será directamente responsable de los perjuicios que la inobservancia de las citadas normas y órdenes pudiera causar.

En el caso que fuese necesario la realización de trabajos nocturnos durante la ejecución de la obra, estos deberán ser previamente autorizados por el Supervisor de Obra y realizados solamente en las unidades de obra que él indique. El Contratista deberá instalar los equipos de iluminación, del tipo e intensidad que el Supervisor ordene y mantenerlos en perfecto estado mientras duren éstos.







**MUNICIPALIDAD PROVINCIAL DE JAÉN**  
**GERENCIA DE INFRAESTRUCTURA**  
**SUB GERENCIA DE SUPERVISIÓN Y LIQUIDACIONES**  
Calle Simón Bolívar N° 1520 – Jaén  
“AÑO DE LA UNIDAD, LA PAZ Y EL DESARROLLO”



**29. SEGURIDAD DE OBRA Y SALUD EN OBRA**

Complementando las actividades programadas se tomarán las medidas de seguridad durante la ejecución de la obra, la misma que deberá implementarse de tal manera que se den todas las condiciones necesarias para evitar accidentes. Las medidas de seguridad deben abarcar desde las labores de difusión de los desvíos hasta los avisos preventivos en el sitio de la obra.

Durante las diversas etapas de la construcción, las obras se mantendrán, en todo momento, en perfectas condiciones.

Es obligatorio que el postor oferte el mismo monto correspondiente a seguridad y salud en obra, para que de esta manera se asegure la implementación de los protocolos mínimos, para el cumplimiento de ejecución de la obra, sin poner en riesgo la ejecución.

**30. SEGURIDAD Y SALUD OCUPACIONAL**

El Contratista está obligado durante la ejecución de obra a cumplir con estricta conformidad las normas de Seguridad y Salud Ocupacional OHSAS 18001:1999, así mismo la norma G 050 Seguridad Durante la Construcción, y normativa vigente relacionada con este rubro.

El Contratista deberá cumplir con la normatividad legal, sobre Seguridad y Salud Ocupacional; de aplicación en su actividad; Al respecto deberá dar estricto cumplimiento, bajo su responsabilidad en caso de inobservancia, de la normatividad referencial y sus modificaciones seguidamente detalladas:

- Resolución Suprema N° 021-83-TR. Normas básicas de Seguridad e Higiene en obras de edificación.
- RM. N° 161-2007-MEM/DM. Reglamento de Seguridad y Salud en el Trabajo de las actividades eléctricas.
- Ley N° 26842 Ley General de Salud
- D.S. N° 033-2001-MTC Reglamento Nacional de Tránsito
- ISI 5-02-1 Orden y Limpieza.
- ISI 8-01-1 Manejo e Investigación de Incidentes y Accidentes de Trabajo
- Reglamento Nacional de Edificaciones



**31. CONSERVACIÓN DEL MEDIO AMBIENTE**

El Contratista está obligado durante la ejecución de obra a cumplir los trabajos de obra en estricta conformidad a las normas de Medio Ambiente ISO 14001:1996, además de normativa relacionada con este rubro como, por ejemplo:

- Ley 28611 – Ley General del Ambiente.
- D.S. N° 19-97-INTINCI – Reglamento de Protección Ambiental para Actividades Manufactureras.
- D.S. 021-2008-MTC Reglamento Nacional de Transporte Terrestre de Materiales y Residuos Peligrosos.

**32. COORDINACIÓN CON OTRAS ENTIDADES PUBLICAS Y/O EMPRESAS PRESTADORAS DE SERVICIOS**

El Contratista inmediatamente después de la firma del contrato, está obligado a efectuar las respectivas coordinaciones con las Entidades Públicas y Empresas Concesionarias de Servicios Públicos, mediante Cartas y gestiones a fin de asegurar la correcta y oportuna ejecución de los trabajos contratados, siempre que éstos se encuentren supeditados a autorizaciones y aceptación de dichas empresas para su realización.



**MUNICIPALIDAD PROVINCIAL DE JAÉN**  
**GERENCIA DE INFRAESTRUCTURA**  
**SUB GERENCIA DE SUPERVISIÓN Y LIQUIDACIONES**  
Calle Simón Bolívar N° 1520 – Jaén  
“AÑO DE LA UNIDAD, LA PAZ Y EL DESARROLLO”



La inobservancia de contratista de realizar dichas coordinaciones con las Entidades Públicas y las Entidades Concesionarias de Servicios Públicos, acerca de trabajos en la vía pública de instalaciones de servicio, ampliaciones, modificaciones, mejoramiento, será de entera y exclusiva responsabilidad, por lo que, corresponde bajo su cuenta la adopción de acciones necesarias que eviten daños a los trabajos proyectados, se advierte además que el expediente técnico cuenta con autorizaciones ya otorgadas para poder ejecutar la obra, quedando pendiente la comunicación de inicio de obra.

**33. REPOSICIÓN DE SERVICIOS PÚBLICOS AFECTADOS**

El contratista deberá efectuar un inventario detallado de las instalaciones de servicios público ubicadas en el área de influencia del proyecto, para lo cual por medio de consultas a las empresas correspondientes deberá conseguir la información de ubicaciones de las redes principales y secundarias de las redes subterráneas y aéreas, esto en el caso que sea necesario realizar actividades complementarias a las detalladas en el expediente técnico.

**34. TRIBUTOS Y OTRAS OBLIGACIONES**

Serán de cargo del Contratista todos los tributos, contribuciones y gravámenes que le corresponden de acuerdo a Ley. Toda responsabilidad de carácter laboral y por el pago de aportaciones sociales es exclusivamente del contratista.

**35. PRUEBAS Y CERTIFICADOS DE CALIDAD**

El contratista deberá de cumplir obligatoriamente con realizar en control de calidad en la obra, por ello la Entidad ha estimado el costo de ensayos a realizar, trabajos a los cuales no se puede negar a realizar el contratista, los controles de calidad de materiales y ejecución de trabajos, se efectuarán en laboratorios externos de la Municipalidad Provincial de Jaén Cajamarca y/o instituciones, debidamente inscritos en INDECOPI.

Además de lo indicado anteriormente, el contratista deberá asegurarse de que el laboratorio que sea contratado cuente con los certificados vigentes de calibración de los equipos a utilizar, los mismos que hayan sido emitidos por instituciones acreditadas por el INACAL, no siendo limitativa la obtención de fotocopias de los mismos a solicitud de la Entidad o la Supervisión.

El tipo y cantidad de las Pruebas y Análisis están indicados en el Expediente Técnico, además deberá tenerse en cuenta las frecuencias de ensayos recomendados en las normativas como el Reglamento Nacional de Edificaciones y otras normas conexas, así también el contratista deberá cumplir con las solicitudes de control de calidad que el supervisor considere necesarias, para alcanzar una obra con calidad y la eficiencia requerida.

El Contratista está obligado a presentar ante LA ENTIDAD los certificados de calidad expedidos por los organismos competentes, de los materiales e insumos empleados en la construcción de la obra, teniendo en cuenta la siguiente consideración: Materiales e Insumos Nacionales, Certificación de Calidad expedida por laboratorio dando cuenta de la Norma Técnica Nacional vigente o su análoga extranjera autorizada por INDECOPI/ INACAL, según corresponda, este último en el caso de Materiales e Insumos Importados; Los protocolos y/o certificados de calidad que sean presentados a la Entidad, sea en informes o en las valorizaciones, obligatoriamente deben llevar a firma del Supervisor.

Durante la ejecución de la obra, el contratista realizará las pruebas y ensayos necesarios de los trabajos realizados, de conformidad a lo dispuesto en las normas técnicas nacionales, las mismas que serán comparadas con los resultados de los ensayos obtenidos por el supervisor de obra. No se admitirán pruebas cuando el contratista y el supervisor contraten un mismo laboratorio.

El contratista no se podrá pasar de una partida a otra de la obra, mientras no se cuente con la respectiva conformidad de los resultados de los ensayos por parte del Supervisor de Obra.





**MUNICIPALIDAD PROVINCIAL DE JAÉN**  
**GERENCIA DE INFRAESTRUCTURA**  
**SUB GERENCIA DE SUPERVISIÓN Y LIQUIDACIONES**  
Calle Simón Bolívar N° 1520 – Jaén  
“AÑO DE LA UNIDAD, LA PAZ Y EL DESARROLLO”



**36. DAÑOS A TERCEROS**

Constituye obligación del Contratista el asumir los costos de reparación de los daños que ocasionen a las redes eléctricas, agua, desagüe, teléfonos, medio ambiente y demás a terceros. La negativa del Contratista en reparar el daño causado será causal de resolución del contrato, sin perjuicio de LA ENTIDAD o las empresas de servicio ejecuten los trabajos con cargo a las valorizaciones del Contratista y/o Garantía de fiel cumplimiento, de ser el caso.

**37. INDEMNIZACIONES**

Es obligación y responsabilidad del Contratista, atender los juicios, reclamos, demandas o acciones imputables a él o a su personal directa e indirectamente por actividades ilícitas, daños, pérdidas, accidentes, lesiones o muertes, producidos dentro de la obra y/o áreas aledañas de su influencia, como consecuencia de la ejecución de trabajos o negligencia.

Es obligación y responsabilidad del Contratista, inspeccionar los inmuebles aledaños en el perímetro de la construcción, cuyas instalaciones y/o cimentaciones queden comprendidas en el área de influencia de las excavaciones efectuadas para el Proyecto, y que puedan ver afectada su estabilidad o continuidad. Comprobará la necesidad de apuntalamientos, calzaduras, muros de contención o cualquier obra que sea necesario para evitar accidentes o demandas de los propietarios.

**38. SEGUROS**

El seguro obligatorio para la ejecución de la obra es una Póliza Contra Todo Riesgo para Contratistas (Póliza CAR), con cobertura contra incendios y desastres naturales.

El contratista mantendrá la póliza de seguros antes descrita, por el importe total de la obra a ejecutarse, la misma que inclusive se contratarán endosadas a favor de la Municipalidad Provincial de Jaén – Cajamarca, Cuyos originales deberán ser entregados a la Municipalidad Provincial de Jaén para su custodia respectiva.

**39. GESTIÓN DE RIESGOS**

El expediente técnico del proyecto: "MEJORAMIENTO DEL SERVICIO DE TRANSITABILIDAD EN LA HABILITACIÓN URBANA SANTA MARÍA II, DEL DISTRITO DE JAEN, PROVINCIA DE JAEN - DEPARTAMENTO DE CAJAMARCA" CUI N° 2535931, aprobado con Resolución de Gerencia Municipal N° 034-2023-MPJ/GM, de fecha 05/02/2024 cuenta con la identificación y asignación de riesgos previsibles de ocurrir durante la ejecución de la obra, en conformidad con la DIRECTIVA N° 012-2017-OSCE/CD, aprobada con Resolución N° 018-2017-OSCE/CD; análisis de gestión de riesgos que también corresponde a la Ejecución de Obra, debido a que estos están enfocados a incrementar la eficiencia de la inversión en la obra, habiendo realizado para ello la identificación, el análisis y la planificación de respuesta a los riesgos asignados.

**40. SUPERVISIÓN DE OBRA**

Durante la ejecución de obra Municipalidad Provincial de Jaén – Cajamarca controlará los trabajos efectuados por el contratista a través del Supervisor, que corresponderá a una persona natural o Jurídica que representará a la Entidad, La supervisión es el responsable de velar directa y permanentemente por la correcta ejecución técnica, económica y administrativa de la obra y del cumplimiento del contrato, además de la debida y oportuna administración de riesgos durante todo el plazo de la obra, según se ha definido sus funciones en el artículo 186° del Reglamento de la Ley de Contrataciones.





**MUNICIPALIDAD PROVINCIAL DE JAÉN**  
**GERENCIA DE INFRAESTRUCTURA**  
**SUB GERENCIA DE SUPERVISIÓN Y LIQUIDACIONES**  
Calle Simón Bolívar N° 1520 – Jaén  
“AÑO DE LA UNIDAD, LA PAZ Y EL DESARROLLO”



La Supervisión de obra recibirá todas las facilidades necesarias del Contratista para el cumplimiento de su función, las cuales estarán estrictamente relacionadas con lo indicado en el párrafo anterior.

El Supervisor, tendrá autoridad suficiente para ordenar el retiro de cualquier subcontratista o trabajador por incapacidad o incorrecciones que a su juicio perjudique la buena marcha de la obra, suspender los trabajos y rechazar u ordenar el retiro de los materiales o equipos por mala calidad o cuando no cumplan las especificaciones técnicas, para asegurar la calidad de la obra, y resolverá las interrogantes que puedan presentarse durante su ejecución; No obstante lo señalado, su actuación debe ajustarse al contrato, no teniendo autoridad para modificarlo.



**41. DOMICILIO PARA NOTIFICACIONES.**

En lo posible, el contratista fijará un domicilio en la localidad de Jaén para efectos de notificaciones formales contractuales, la misma que figurará en el contrato, además en condición obligatoria el contratista deberá proporcionar una (01) dirección electrónica, la cual será válida para todo efecto de notificación al contratista según lo señalado en el artículo 49° del Texto Único Ordenado de la Ley N° 31535, Ley de Contrataciones del Estado aprobado mediante D.S. N° 308-2022-EF

**REQUISITOS DE CALIFICACIÓN**

A	CAPACIDAD TÉCNICA Y PROFESIONAL																																																																				
A.1	EQUIPAMIENTO ESTRATÉGICO																																																																				
	<b>Requisitos:</b>																																																																				
	<table><tr><th>ÍTEM</th><th>DESCRIPCIÓN</th><th>U.MEDIDA</th><th>CANTIDAD</th></tr><tr><td>01</td><td>MEZCLADORA DE CONCRETO DE 11 P3-18 HP</td><td>Und</td><td>01</td></tr><tr><td>02</td><td>CAMION VOLQUETE 15 M3</td><td>Und</td><td>01</td></tr><tr><td>03</td><td>CAMION CISTERNA 4X2 (AGUA) 1,500 GAL</td><td>Und</td><td>01</td></tr><tr><td>04</td><td>MAQUINA SOLDADORA</td><td>Und</td><td>01</td></tr><tr><td>05</td><td>MOCHILA FUMIGADORA MANUAL 20 LITROS (PARA CURADO).</td><td>Und</td><td>01</td></tr><tr><td>06</td><td>COMPRESORA NEUMATICA 87 HP 250-330 PCM</td><td>Und</td><td>01</td></tr><tr><td>07</td><td>COMPACTADOR VIBR. TIPO PLANCHA 4 HP</td><td>Und</td><td>01</td></tr><tr><td>08</td><td>RODILLO LISO VIBR AUTOP 70-100 HP 7-9 T</td><td>Und</td><td>01</td></tr><tr><td>09</td><td>RETROEXCAVADOR S/LLANTAS 58 HP 1 YD3.</td><td>Und</td><td>01</td></tr><tr><td>10</td><td>TRACTOR SOBRE LLANTAS DE 200-250 HP</td><td>Und</td><td>01</td></tr><tr><td>11</td><td>CARGADOR S/LLANTAS 125-115 HP 3 YD3</td><td>Und</td><td>01</td></tr><tr><td>12</td><td>MARTILLO NEUMATICO DE 24 Kg.</td><td>Und</td><td>01</td></tr><tr><td>13</td><td>VIBRADOR DE CONCRETO 4 HP 2.40"</td><td>Und</td><td>01</td></tr><tr><td>14</td><td>MOTONIVELADORA DE 125 HP</td><td>Und</td><td>01</td></tr><tr><td>15</td><td>ESTACIÓN TOTAL</td><td>Und</td><td>01</td></tr><tr><td>16</td><td>CIZALLA P/CORTE DE FIERRO</td><td>Und</td><td>01</td></tr></table>	ÍTEM	DESCRIPCIÓN	U.MEDIDA	CANTIDAD	01	MEZCLADORA DE CONCRETO DE 11 P3-18 HP	Und	01	02	CAMION VOLQUETE 15 M3	Und	01	03	CAMION CISTERNA 4X2 (AGUA) 1,500 GAL	Und	01	04	MAQUINA SOLDADORA	Und	01	05	MOCHILA FUMIGADORA MANUAL 20 LITROS (PARA CURADO).	Und	01	06	COMPRESORA NEUMATICA 87 HP 250-330 PCM	Und	01	07	COMPACTADOR VIBR. TIPO PLANCHA 4 HP	Und	01	08	RODILLO LISO VIBR AUTOP 70-100 HP 7-9 T	Und	01	09	RETROEXCAVADOR S/LLANTAS 58 HP 1 YD3.	Und	01	10	TRACTOR SOBRE LLANTAS DE 200-250 HP	Und	01	11	CARGADOR S/LLANTAS 125-115 HP 3 YD3	Und	01	12	MARTILLO NEUMATICO DE 24 Kg.	Und	01	13	VIBRADOR DE CONCRETO 4 HP 2.40"	Und	01	14	MOTONIVELADORA DE 125 HP	Und	01	15	ESTACIÓN TOTAL	Und	01	16	CIZALLA P/CORTE DE FIERRO	Und	01
ÍTEM	DESCRIPCIÓN	U.MEDIDA	CANTIDAD																																																																		
01	MEZCLADORA DE CONCRETO DE 11 P3-18 HP	Und	01																																																																		
02	CAMION VOLQUETE 15 M3	Und	01																																																																		
03	CAMION CISTERNA 4X2 (AGUA) 1,500 GAL	Und	01																																																																		
04	MAQUINA SOLDADORA	Und	01																																																																		
05	MOCHILA FUMIGADORA MANUAL 20 LITROS (PARA CURADO).	Und	01																																																																		
06	COMPRESORA NEUMATICA 87 HP 250-330 PCM	Und	01																																																																		
07	COMPACTADOR VIBR. TIPO PLANCHA 4 HP	Und	01																																																																		
08	RODILLO LISO VIBR AUTOP 70-100 HP 7-9 T	Und	01																																																																		
09	RETROEXCAVADOR S/LLANTAS 58 HP 1 YD3.	Und	01																																																																		
10	TRACTOR SOBRE LLANTAS DE 200-250 HP	Und	01																																																																		
11	CARGADOR S/LLANTAS 125-115 HP 3 YD3	Und	01																																																																		
12	MARTILLO NEUMATICO DE 24 Kg.	Und	01																																																																		
13	VIBRADOR DE CONCRETO 4 HP 2.40"	Und	01																																																																		
14	MOTONIVELADORA DE 125 HP	Und	01																																																																		
15	ESTACIÓN TOTAL	Und	01																																																																		
16	CIZALLA P/CORTE DE FIERRO	Und	01																																																																		
	<b>Acreditación:</b> De conformidad con el numeral 49.3 del artículo 49 y el literal e) del numeral 139.1 del artículo 139 del Reglamento este requisito de calificación se acredita para la suscripción del contrato.																																																																				
A.2	<b>CALIFICACIONES DEL PLANTEL PROFESIONAL CLAVE</b>																																																																				
	<b>FORMACIÓN ACADÉMICA DEL PLANTEL PROFESIONAL CLAVE</b>																																																																				
	<b>Requisitos:</b>																																																																				
	<table><tr><th>Cargo</th><th>Cantidad</th><th>Profesión</th></tr><tr><td>Residente de Obra</td><td>01</td><td>Titulado/Ingeniero Civil</td></tr></table>	Cargo	Cantidad	Profesión	Residente de Obra	01	Titulado/Ingeniero Civil																																																														
Cargo	Cantidad	Profesión																																																																			
Residente de Obra	01	Titulado/Ingeniero Civil																																																																			



**MUNICIPALIDAD PROVINCIAL DE JAÉN**  
**GERENCIA DE INFRAESTRUCTURA**  
**SUB GERENCIA DE SUPERVISIÓN Y LIQUIDACIONES**  
Calle Simón Bolívar N° 1520 – Jaén  
“AÑO DE LA UNIDAD, LA PAZ Y EL DESARROLLO”



Especialista en Impacto Ambiental	01	Ingeniero Civil o Ingeniero Ambiental o Ingeniero de Gestión Ambiental o Ingeniero Ambiental y de Recursos Ambientales o Ingeniero de Recursos Naturales y Energía renovable o Ingeniero de Recursos Renovables o ingeniero Ambiental y de Recursos Naturales.
Especialista de Seguridad en Obra y Salud en el Trabajo	01	Titulado/Ingeniero Civil o Ingeniero de Higiene y Seguridad Industrial o Ingeniero Industrial o Ingeniero de Seguridad y Salud en el Trabajo.
Especialista en Calidad	01	Titulado/Ingeniero Industrial o Civil.

**Acreditación:**

De conformidad con el numeral 49.3 del artículo 49 y el literal e) del numeral 139.1 del artículo 139 del Reglamento este requisito de calificación se acredita para la suscripción del contrato.

**Importante**

- **El residente de la obra debe cumplir las calificaciones establecidas en el artículo 179 del Reglamento.**

**A.3 EXPERIENCIA DEL PLANTEL PROFESIONAL CLAVE**

**Requisitos:**

Cargo	Experiencia
Ingeniero Residente de Obra	Experiencia mínima de Treinta y seis (36) meses como Residente y/o jefe y/o supervisor y/o inspector y/o jefe de supervisión y/o residente principal y/o director residente y/o jefe residente y/o jefe residente principal y/o ingeniero residente y/o supervisor principal de obra, en obras iguales o similares al objeto de la convocatoria, que se computara desde la colegiatura.
Especialista en Impacto Ambiental	Experiencia mínima de dieciocho (18) meses como Especialista y/o ingeniero y/o supervisor y/o jefe y/o responsable y/o residente ambiental y/o ambientalista en: mitigación ambiental o ambientalista o monitoreo y mitigación ambiental o impacto ambiental o medio ambiente en obras en general, que se computará desde la colegiatura.
Especialista de Seguridad en Obra y Salud en el trabajo	Experiencia mínima de veinticuatro (24) meses como Especialista y/o ingeniero y/o supervisor y/o jefe y/o responsable y/o residente en: seguridad y salud ocupacional o seguridad e higiene ocupacional o seguridad de obra o seguridad en el trabajo o salud ocupacional o implementación de planes de seguridad e higiene ocupacional o en prevención de riesgos laborales, en obras en general, que se computara desde la colegiatura.
Ing. Especialista en Calidad	Experiencia mínima de doce (12) meses como Ingeniero de Calidad o Especialista en Calidad o Coordinador de Calidad o Ingeniero de Calidad o Supervisor de Calidad o jefe de Calidad, en obras en general, que se computara desde la colegiatura.

**Acreditación:**

De conformidad con el numeral 49.3 del artículo 49 y el literal e) del numeral 139.1 del artículo 139 del Reglamento este requisito de calificación se acredita para la suscripción del contrato.

**B EXPERIENCIA DEL POSTOR EN LA ESPECIALIDAD**

**Requisitos:**

El postor debe acreditar un monto facturado acumulado de **UNA (01) VEZ EL VALOR REFERENCIAL DE LA CONTRATACIÓN**, en la ejecución de obras similares, durante los 10 años anteriores a la fecha de la presentación de ofertas que se computarán desde la suscripción del acta de recepción de obra.

Se considerará obras similares a: Vías urbanas de circulación peatonal y vehicular: Construcción y/o creación y/o mejoramiento y/o ampliación y/o recuperación y/o reconstrucción y/o adecuación y/o rehabilitación y/o remodelación y/o instalación y/o renovación de vías urbanas de circulación peatonal y/o vehicular con pavimentos (rígidos y/o flexibles y/o semiflexibles) y/o aceras o veredas (concreto y/o asfalto y/o adoquinado) en las siguientes intervenciones: Avenidas



**MUNICIPALIDAD PROVINCIAL DE JAÉN**  
**GERENCIA DE INFRAESTRUCTURA**  
**SUB GERENCIA DE SUPERVISIÓN Y LIQUIDACIONES**  
Calle Simón Bolívar N° 1520 – Jaén  
“AÑO DE LA UNIDAD, LA PAZ Y EL DESARROLLO”



y/o calles y/o anillos viales y/o pasajes y/o carreteras y/o pistas y/o veredas y/o vías internas y/o jirones y/o vías locales y/o vías colectoras y/o vías arteriales y/o vías expresas y/o intercambio vial y/o pasos a desnivel y/o infraestructura vial y/o peatonal y/o habilitaciones urbanas y/o plazuelas y/o plazas y/o alamedas y/o espacios públicos urbanos y/o servicios de transitabilidad y/o urbanización y/o parques y/o infraestructura recreativa y/o esparcimiento y/o accesibilidad urbana y/o malecones urbanos.

**Acreditación:**

La experiencia del postor se acreditará con copia simple de: (i) contratos y sus respectivas actas de recepción de obra; (ii) contratos y sus respectivas resoluciones de liquidación; o (iii) contratos y sus respectivas constancias de prestación o cualquier otra documentación<sup>1</sup> de la cual se desprenda fehacientemente que la obra fue concluida, así como el monto total que implicó su ejecución; correspondientes a un máximo de veinte (20) contrataciones.

En los casos que se acredite experiencia adquirida en consorcio, debe presentarse la promesa de consorcio o el contrato de consorcio del cual se desprenda fehacientemente el porcentaje de las obligaciones que se asumió en el contrato presentado; de lo contrario, no se computará la experiencia proveniente de dicho contrato.

Asimismo, cuando se presenten contratos derivados de procesos de selección convocados antes del 20.09.2012, la calificación se ceñirá al método descrito en la Directiva “Participación de Proveedores en Consorcio en las Contrataciones del Estado”, debiendo presumirse que el porcentaje de las obligaciones equivale al porcentaje de participación de la promesa de consorcio o del contrato de consorcio. En caso que en dichos documentos no se consigne el porcentaje de participación se presumirá que las obligaciones se ejecutaron en partes iguales.

Si el titular de la experiencia no es el postor, consignar si dicha experiencia corresponde a la matriz en caso que el postor sea sucursal, o fue transmitida por reorganización societaria, debiendo acompañar la documentación sustentatoria correspondiente.

Si el postor acredita experiencia de una persona absorbida como consecuencia de una reorganización societaria, debe presentar adicionalmente el **Anexo N° 9**.

Cuando los contratos presentados se encuentren expresados en moneda extranjera, debe indicarse el tipo de cambio venta publicado por la Superintendencia de Banca, Seguros y AFP correspondiente a la fecha de suscripción.

Sin perjuicio de lo anterior, los postores deben llenar y presentar el **Anexo N° 10** referido a la experiencia del postor en la especialidad.

**Importante**

**En el caso de consorcios, la calificación de la experiencia se realiza conforme a la Directiva “Participación de Proveedores en Consorcio en las Contrataciones del Estado”.**

<sup>1</sup> De acuerdo con la **Opinión N° 185-2017/DTN** “cualquier otra documentación”, se entiende como tal a todo documento emitido por la Entidad contratante con ocasión de la ejecución de la obra que cumpla con demostrar de manera indubitable aquello que se acredita, por ejemplo, mediante, las resoluciones de liquidación de obra, las actas de recepción de conformidad, entre otros.

## CAPÍTULO IV FACTORES DE EVALUACIÓN

La evaluación se realiza sobre la base de cien (100) puntos.

Para determinar la oferta con el mejor puntaje y el orden de prelación de las ofertas, se considera lo siguiente:

FACTOR DE EVALUACIÓN	PUNTAJE / METODOLOGÍA PARA SU ASIGNACIÓN
<b>A. PRECIO</b>	
<p><u>Evaluación:</u></p> <p>Se evaluará considerando el precio ofertado por el postor.</p> <p><u>Acreditación:</u></p> <p>Se acreditará mediante el documento que contiene el precio de la oferta (<b>Anexo N° 6</b>).</p>	<p>La evaluación consistirá en otorgar el máximo puntaje a la oferta de precio más bajo y se otorga a las demás ofertas puntajes inversamente proporcionales a sus respectivos precios, según la siguiente fórmula:</p> $P_i = \frac{O_m \times PMP}{O_i}$ <p>I = Oferta Pi = Puntaje de la oferta a evaluar Oi = Precio i Om = Precio de la oferta más baja PMP = Puntaje máximo del precio</p> <p><b>[De 100]<sup>20</sup> puntos</b></p>

### Importante para la Entidad

*De conformidad con el artículo 51 del Reglamento, adicionalmente, se **puede** consignar el siguiente factor de evaluación, según corresponda a la naturaleza y características del objeto del procedimiento, su finalidad y a la necesidad de la Entidad:*

***Esta nota deberá ser eliminada una vez culminada la elaboración de las bases, así como el factor de evaluación, en caso este no se incluya.***

<sup>20</sup> De **88 a 100 puntos**, en el caso de obras bajo la modalidad de ejecución llave en mano en las que se puede incluir adicionalmente el factor capacitación. De **83 a 100 puntos**, si adicionalmente, se incluyen los factores de sostenibilidad ambiental y social e integridad en la contratación pública (cuando el valor referencial supere el monto establecido por la Ley de Presupuesto del Sector Público para la Adjudicación Simplificada).



## CAPÍTULO V PROFORMA DEL CONTRATO

### Importante

- *Dependiendo del objeto del contrato, de resultar indispensable, puede incluirse cláusulas adicionales o la adecuación de las propuestas en el presente documento, las que en ningún caso pueden contemplar disposiciones contrarias a la normativa vigente ni a lo señalado en este capítulo.*
- *En el caso de contratación de obras por paquete, se debe suscribir un contrato por cada obra incluida en el paquete.*

Conste por el presente documento, la contratación de la ejecución de la obra [CONSIGNAR LA DENOMINACIÓN DE LA CONVOCATORIA], que celebra de una parte [CONSIGNAR EL NOMBRE DE LA ENTIDAD], en adelante LA ENTIDAD, con RUC N° [.....], con domicilio legal en [.....], representada por [.....], identificado con DNI N° [.....], y de otra parte [.....], con RUC N° [.....], con domicilio legal en [.....], inscrita en la Ficha N° [.....] Asiento N° [.....] del Registro de Personas Jurídicas de la ciudad de [.....], debidamente representado por su Representante Legal, [.....], con DNI N° [.....], según poder inscrito en la Ficha N° [.....], Asiento N° [.....] del Registro de Personas Jurídicas de la ciudad de [.....], a quien en adelante se le denominará EL CONTRATISTA en los términos y condiciones siguientes:

### **CLÁUSULA PRIMERA: ANTECEDENTES**

Con fecha [.....], el órgano encargado de las contrataciones o comité de selección, según corresponda, adjudicó la buena pro de la **ADJUDICACIÓN SIMPLIFICADA N° [CONSIGNAR NOMENCLATURA DEL PROCEDIMIENTO DE SELECCIÓN]** para la contratación de la ejecución de la obra [CONSIGNAR LA DENOMINACIÓN DE LA CONVOCATORIA], a [INDICAR NOMBRE DEL GANADOR DE LA BUENA PRO], cuyos detalles e importe constan en los documentos integrantes del presente contrato.

### **CLÁUSULA SEGUNDA: OBJETO**

El presente contrato tiene por objeto [CONSIGNAR EL OBJETO DE LA CONTRATACIÓN].

### **CLÁUSULA TERCERA: MONTO CONTRACTUAL**

El monto total del presente contrato asciende a [CONSIGNAR MONEDA Y MONTO], que incluye todos los impuestos de Ley.

Este monto comprende el costo de la ejecución de la obra, todos los tributos, seguros, transporte, inspecciones, pruebas y, de ser el caso, los costos laborales conforme a la legislación vigente, así como cualquier otro concepto que pueda tener incidencia sobre la ejecución de la prestación materia del presente contrato.

### **CLÁUSULA CUARTA: DEL PAGO**<sup>21</sup>

LA ENTIDAD se obliga a pagar la contraprestación a EL CONTRATISTA en [INDICAR MONEDA], en periodos de valorización [CONSIGNAR MENSUALES U OTRO TIPO DE PERIODO], conforme a lo previsto en la sección específica de las bases. Asimismo, LA ENTIDAD o EL CONTRATISTA, según corresponda, se obligan a pagar el monto correspondiente al saldo de la liquidación del contrato de obra, en el plazo de [CONSIGNAR PLAZO EN DÍAS] días calendario, computados desde el día siguiente del consentimiento de la liquidación.

En caso de retraso en el pago de las valorizaciones, por razones imputables a LA ENTIDAD, EL

<sup>21</sup> En cada caso concreto, dependiendo de la naturaleza del contrato, podrá adicionarse la información que resulte pertinente a efectos de generar el pago.

CONTRATISTA tiene derecho al reconocimiento de los intereses legales efectivos, de conformidad con el artículo 39 de la Ley de Contrataciones del Estado y los artículos 1244, 1245 y 1246 del Código Civil. Para tal efecto, se formulará una valorización de intereses y el pago se efectuará en las valorizaciones siguientes.

#### **CLÁUSULA QUINTA: DEL PLAZO DE LA EJECUCIÓN DE LA PRESTACIÓN**

El plazo de ejecución del presente contrato es de [.....] días calendario, el mismo que se computa desde el día siguiente de cumplidas las condiciones previstas en el artículo 176 del Reglamento.

##### **Importante para la Entidad**

- Cuando en el expediente de contratación se establezca que la obra debe ejecutarse bajo la modalidad de ejecución llave en mano, en lugar del párrafo anterior, deberá considerarse lo siguiente, según corresponda:

*“El plazo de ejecución de la obra, el equipamiento, mobiliario y montaje hasta la puesta en servicio, materia de la presente convocatoria, es de [CONSIGNAR EL PLAZO DE EJECUCIÓN DE ESTA PRESTACIÓN, EL CUAL DEBE ESTAR EXPRESADO EN DÍAS CALENDARIO] días calendario, el mismo que se computa desde el día siguiente de cumplidas las condiciones previstas en el artículo 176 del Reglamento.”<sup>22</sup>*

*“El plazo de ejecución de la obra, el equipamiento, mobiliario y montaje hasta la puesta en servicio, materia de la presente convocatoria, es de [CONSIGNAR EL PLAZO DE EJECUCIÓN DE ESTA PRESTACIÓN, EL CUAL DEBE ESTAR EXPRESADO EN DÍAS CALENDARIO] días calendario, el mismo que se computa desde el día siguiente de cumplidas las condiciones previstas en el artículo 176 del Reglamento y el plazo de la operación asistida de la obra es de [CONSIGNAR EL PLAZO DE EJECUCIÓN DE LA PRESTACIÓN ASISTIDA DE LA OBRA, EL CUAL DEBE ESTAR EXPRESADO EN DÍAS CALENDARIO] días calendario.”<sup>23</sup>*

**Incorporar a las bases o eliminar, según corresponda**

#### **CLÁUSULA SEXTA: PARTES INTEGRANTES DEL CONTRATO**

El presente contrato está conformado por las bases integradas, la oferta ganadora, así como los documentos derivados del procedimiento de selección que establezcan obligaciones para las partes.

#### **CLÁUSULA SÉTIMA: GARANTÍAS**

EL CONTRATISTA entregó al perfeccionamiento del contrato la respectiva garantía incondicional, solidaria, irrevocable, y de realización automática en el país al solo requerimiento, a favor de LA ENTIDAD, por los conceptos, montos y vigencias siguientes:

- De fiel cumplimiento del contrato: [CONSIGNAR EL MONTO], a través de la [INDICAR EL TIPO DE GARANTÍA PRESENTADA] N° [INDICAR NÚMERO DEL DOCUMENTO] emitida por [SEÑALAR EMPRESA QUE LA EMITE]. Monto que es equivalente al diez por ciento (10%) del monto del contrato original, la misma que debe mantenerse vigente hasta el consentimiento de la liquidación final.

##### **Importante**

*Al amparo de lo dispuesto en el numeral 149.4 del artículo 149 del Reglamento de la Ley de Contrataciones del Estado, en el caso de contratos de ejecución de obras que se sujeten a las condiciones establecidas en dicho artículo, si el postor ganador de la buena pro solicita la retención del diez por ciento (10%) del monto del contrato original como garantía de fiel cumplimiento de contrato, debe consignarse lo siguiente:*

- *“De fiel cumplimiento del contrato: [CONSIGNAR EL MONTO], a través de la retención que*

<sup>22</sup> Este párrafo debe ser incluido en el caso de obras que se ejecuten bajo la modalidad de ejecución llave en mano que no incluya operación asistida.

<sup>23</sup> Este párrafo debe ser incluido en el caso de obras que se ejecuten bajo la modalidad de ejecución llave en mano que incluya operación asistida.



*debe efectuar LA ENTIDAD, durante la primera mitad del número total de pagos a realizarse, de forma prorrateada, con cargo a ser devuelto a la finalización del mismo.”*

En el caso que corresponda, consignar lo siguiente:

- Garantía fiel cumplimiento por prestaciones accesorias: [CONSIGNAR EL MONTO], a través de la [INDICAR EL TIPO DE GARANTÍA PRESENTADA] N° [INDICAR NÚMERO DEL DOCUMENTO] emitida por [SEÑALAR EMPRESA QUE LA EMITE], la misma que debe mantenerse vigente hasta el cumplimiento total de las obligaciones garantizadas.

#### **Importante**

*Al amparo de lo dispuesto en el numeral 151.3 del artículo 151 del Reglamento de la Ley de Contrataciones del Estado, si el postor ganador de la buena pro solicita la retención del diez por ciento (10%) del monto del contrato de la prestación accesorio como garantía de fiel cumplimiento de prestaciones accesorias, debe consignarse lo siguiente:*

*“De fiel cumplimiento por prestaciones accesorias: [CONSIGNAR EL MONTO], a través de la retención que debe efectuar LA ENTIDAD, durante la primera mitad del número total de pagos a realizarse, de forma prorrateada, con cargo a ser devuelto a la finalización del mismo.”*

### **CLÁUSULA OCTAVA: EJECUCIÓN DE GARANTÍAS POR FALTA DE RENOVACIÓN**

LA ENTIDAD puede solicitar la ejecución de las garantías cuando EL CONTRATISTA no las hubiere renovado antes de la fecha de su vencimiento, conforme a lo dispuesto en el literal a) del numeral 155.1 del artículo 155 del Reglamento de la Ley de Contrataciones del Estado.

#### **Importante para la Entidad**

- Sólo en el caso que la Entidad hubiese previsto otorgar adelanto, se debe incluir la siguiente cláusula:*

#### **CLÁUSULA NOVENA: ADELANTO DIRECTO**

*“LA ENTIDAD otorgará [CONSIGNAR NÚMERO DE ADELANTOS A OTORGARSE] adelantos directos por el [CONSIGNAR PORCENTAJE QUE EN NINGÚN CASO EXCEDAN EN CONJUNTO EL 10% DEL MONTO DEL CONTRATO ORIGINAL] del monto del contrato original.*

*EL CONTRATISTA debe solicitar formalmente el [CONSIGNAR ADELANTO O PRIMER DESEMBOLSO DEL ADELANTO DIRECTO] dentro de los ocho (8) días siguientes a la suscripción del contrato, adjuntando a su solicitud la garantía por adelantos mediante carta fianza o póliza de caución y el comprobante de pago correspondiente. LA ENTIDAD debe entregar el monto solicitado dentro de los siete (7) días siguientes a la presentación de la solicitud de EL CONTRATISTA.*

*Asimismo, EL CONTRATISTA debe solicitar la entrega de los demás adelantos directos en [CONSIGNAR EL PLAZO Y OPORTUNIDAD PARA LA SOLICITUD]<sup>24</sup>. La entrega del o los adelantos se realizará en [CONSIGNAR PLAZO Y OPORTUNIDAD].<sup>25</sup>*

*Vencido el plazo para solicitar el adelanto no procederá la solicitud.*

- Si LA ENTIDAD considera necesario entregar adelantos para materiales e insumos a EL CONTRATISTA, deberá consignar la siguiente cláusula:*

#### **CLÁUSULA DÉCIMA: ADELANTO PARA MATERIALES E INSUMOS**

*“LA ENTIDAD otorgará adelantos para materiales e insumos por el [CONSIGNAR*

<sup>24</sup> Indicar el plazo y oportunidad conforme al expediente de contratación.

<sup>25</sup> Este párrafo solo deberá ser incluido cuando la Entidad prevea la entrega de más de un adelanto directo al contratista.

**PORCENTAJE<sup>26</sup>** del monto del contrato original, conforme al calendario de adquisición de materiales e insumos presentado por EL CONTRATISTA.

La entrega de los adelantos se realizará en un plazo de **[CONSIGNAR PLAZO]** días calendario previos a la fecha prevista en el calendario de adquisición de materiales e insumos para cada adquisición, con la finalidad que EL CONTRATISTA pueda disponer de los materiales e insumos en la oportunidad prevista en el calendario de avance de obra valorizado. Para tal efecto, EL CONTRATISTA debe solicitar la entrega del adelanto en un plazo de **[CONSIGNAR PLAZO]** días calendario anteriores al inicio del plazo antes mencionado, adjuntando a su solicitud la garantía por adelantos mediante carta fianza o póliza de caución y el comprobante de pago respectivo.

La primera solicitud de El CONTRATISTA debe realizarse una vez iniciado el plazo de ejecución de la obra. No procede el otorgamiento del adelanto para materiales e insumos en los casos en que las solicitudes correspondientes sean realizadas con posterioridad a las fechas señaladas en el calendario de adquisición de materiales e insumos.

- Si LA ENTIDAD considera necesario entregar adelantos para equipamiento y mobiliario, en el caso de contratos bajo la modalidad de llave en mano, deberá consignar la siguiente cláusula:

**CLÁUSULA.....: ADELANTO PARA EQUIPAMIENTO Y MOBILIARIO, EN CONTRATOS BAJO LA MODALIDAD LLAVE EN MANO**

“LA ENTIDAD otorgará adelantos para equipamiento y mobiliario por el **[CONSIGNAR PORCENTAJE<sup>27</sup>]** del monto del contrato original, conforme al calendario de adquisición de materiales e insumos que incluye el equipamiento y mobiliario, presentado por EL CONTRATISTA.

La entrega de los adelantos se realizará en un plazo de **[CONSIGNAR PLAZO]** días calendario previos a la fecha prevista en el calendario de adquisición de materiales e insumos que incluye el equipamiento y mobiliario para cada adquisición, con la finalidad que EL CONTRATISTA pueda disponer del equipamiento y mobiliario en la oportunidad prevista en el calendario de avance de obra valorizado. Para tal efecto, EL CONTRATISTA debe solicitar la entrega del adelanto en un plazo de **[CONSIGNAR PLAZO]** días calendario anteriores al inicio del plazo antes mencionado, adjuntando a su solicitud la garantía por adelantos mediante carta fianza o póliza de caución y el comprobante de pago respectivo.

La primera solicitud de El CONTRATISTA debe realizarse una vez iniciado el plazo de ejecución de la obra. No procede el otorgamiento del adelanto para equipamiento y mobiliario en los casos en que las solicitudes correspondientes sean realizadas con posterioridad a las fechas señaladas en el calendario de adquisición de materiales e insumos.

**Incorporar a las bases o eliminar, según corresponda.**

**Importante para la Entidad**

- **En caso la Entidad hubiese previsto la obligación de constituir un fideicomiso para la administración de los adelantos, se debe incluir la siguiente cláusula:**

**CLÁUSULA .....: FIDEICOMISO DE ADELANTOS<sup>28</sup>**

**Para la administración de los adelantos destinados a la ejecución de la obra, se constituirá un fideicomiso conforme a lo establecido en los artículos 184 y 185 del Reglamento. El procedimiento**

<sup>26</sup> De conformidad con el numeral 180.2 del artículo 180 del Reglamento, los adelantos para materiales e insumos, no pueden superar el veinte por ciento (20%) del monto del contrato original, y en el caso de contratos bajo la modalidad de llave en mano, en los que se haya previsto el adelanto para equipamiento y mobiliario, no pueden superar en conjunto dicho porcentaje.

<sup>27</sup> De conformidad con el numeral 180.2 del artículo 180 del Reglamento, los adelantos para materiales e insumos, no pueden superar el veinte por ciento (20%) del monto del contrato original, y en el caso de contratos bajo la modalidad de llave en mano, en los que se haya previsto el adelanto para equipamiento y mobiliario, no pueden superar en conjunto dicho porcentaje.

<sup>28</sup> Cabe precisar que, cuando la Entidad no haya incorporado en las bases la obligación de constituir un fideicomiso para la administración de los adelantos destinados a la ejecución de obra, las partes pueden acordar la incorporación de una cláusula en el contrato para la constitución del fideicomiso, de acuerdo a lo previsto en el numeral 184.9 del artículo 184 del Reglamento.

*para la solicitud y entrega de los adelantos se rige por lo dispuesto en dichos artículos.*

#### **ADELANTO DIRECTO**

*“La Entidad otorgará [CONSIGNAR NÚMERO DE ADELANTOS A OTORGARSE] adelantos directos por el [CONSIGNAR PORCENTAJE QUE EN NINGÚN CASO EXCEDAN EN CONJUNTO EL 10% DEL MONTO DEL CONTRATO ORIGINAL] del monto del contrato original.*

#### **ADELANTO PARA MATERIALES E INSUMOS**

*“La Entidad otorgará adelantos para materiales e insumos por el [CONSIGNAR PORCENTAJE<sup>29</sup>] del monto del contrato original, conforme al calendario de adquisición de materiales e insumos presentado por el contratista.*

- *En el caso de obras bajo la modalidad de ejecución llave en mano, cuando se haya previsto otorgar adelanto para equipamiento y mobiliario, consignar lo siguiente:*

#### **ADELANTO PARA EQUIPAMIENTO Y MOBILIARIO, EN CONTRATOS BAJO LA MODALIDAD LLAVE EN MANO**

*“La Entidad otorgará adelantos para equipamiento y mobiliario por el [CONSIGNAR PORCENTAJE<sup>30</sup>] del monto del contrato original, conforme al calendario de adquisición de materiales e insumos que incluye el equipamiento y mobiliario, presentado por el contratista.*

*Incorporar a las bases o eliminar, según corresponda*

### **CLÁUSULA UNDÉCIMA: CONFORMIDAD DE LA OBRA**

La conformidad de la obra será dada con la suscripción del Acta de Recepción de Obra.

### **CLÁUSULA DUODÉCIMA: DECLARACIÓN JURADA DEL CONTRATISTA**

EL CONTRATISTA declara bajo juramento que se compromete a cumplir las obligaciones derivadas del presente contrato, bajo sanción de quedar inhabilitado para contratar con el Estado en caso de incumplimiento.

### **CLÁUSULA DÉCIMA TERCERA: ASIGNACIÓN DE RIESGOS DEL CONTRATO DE OBRA**

[INCLUIR<sup>31</sup> EN ESTA CLÁUSULA LA IDENTIFICACIÓN Y ASIGNACIÓN DE RIESGOS QUE PUEDAN OCURRIR DURANTE LA EJECUCIÓN DE LA OBRA, ASI COMO LA DETERMINACIÓN DE LA PARTE DEL CONTRATO QUE DEBE ASUMIRLOS DURANTE LA EJECUCIÓN CONTRACTUAL, SEGÚN LAS DISPOSICIONES PREVISTAS EN LA DIRECTIVA “GESTIÓN DE RIESGOS EN LA PLANIFICACIÓN DE LA EJECUCIÓN DE OBRAS”. LA GESTION DE RIESGOS FORMA PARTE DE LA ÚLTIMA VERSIÓN DEL EXPEDIENTE TECNICO DE OBRA PUBLICADO EN LA OPCIÓN “VER EXPEDIENTE TÉCNICO DE OBRA” DEL SEACE].

### **CLÁUSULA DÉCIMA CUARTA: RESPONSABILIDAD POR VICIOS OCULTOS**

Ni la suscripción del Acta de Recepción de Obra, ni el consentimiento de la liquidación del contrato de obra, enervan el derecho de LA ENTIDAD a reclamar, posteriormente, por defectos o vicios ocultos, conforme a lo dispuesto por los artículos 40 de la Ley de Contrataciones del Estado y 173

<sup>29</sup> De conformidad con el numeral 180.2 del artículo 180 del Reglamento, los adelantos para materiales e insumos, no pueden superar el veinte por ciento (20%) del monto del contrato original, y en el caso de contratos bajo la modalidad de llave en mano, en los que se haya previsto el adelanto para equipamiento y mobiliario, no pueden superar en conjunto dicho porcentaje.

<sup>30</sup> De conformidad con el numeral 180.2 del artículo 180 del Reglamento, los adelantos para materiales e insumos, no pueden superar el veinte por ciento (20%) del monto del contrato original, y en el caso de contratos bajo la modalidad de llave en mano, en los que se haya previsto el adelanto para equipamiento y mobiliario, no pueden superar en conjunto dicho porcentaje.

<sup>31</sup> De acuerdo con el numeral 32.2 del artículo 32 de la Ley y el numeral 29.2 del artículo 29 del Reglamento, esta cláusula es obligatoria.

de su Reglamento.

El plazo máximo de responsabilidad de EL CONTRATISTA es de [CONSIGNAR TIEMPO EN AÑOS, NO MENOR DE 7 AÑOS] años, contados a partir de la conformidad de la recepción [INDICAR TOTAL O PARCIAL, SEGÚN CORRESPONDA] de la obra.

#### **CLÁUSULA DÉCIMA QUINTA: PENALIDADES**

Si EL CONTRATISTA incurre en retraso injustificado en la ejecución de las prestaciones objeto del contrato, LA ENTIDAD le aplica automáticamente una penalidad por mora por cada día de atraso, de acuerdo a la siguiente fórmula:

$$\text{Penalidad Diaria} = \frac{0.10 \times \text{monto vigente}}{F \times \text{plazo vigente en días}}$$

Donde:

**F = 0.15 para plazos mayores a sesenta (60) días o;**

**F = 0.40 para plazos menores o iguales a sesenta (60) días.**

El retraso se justifica a través de la solicitud de ampliación de plazo debidamente aprobado. Adicionalmente, se considera justificado el retraso y en consecuencia no se aplica penalidad, cuando EL CONTRATISTA acredite, de modo objetivamente sustentado, que el mayor tiempo transcurrido no le resulta imputable. En este último caso la calificación del retraso como justificado por parte de LA ENTIDAD no da lugar al pago de gastos generales ni costos directos de ningún tipo, conforme el numeral 162.5 del artículo 162 del Reglamento de la Ley de Contrataciones del Estado.

Adicionalmente a la penalidad por mora se aplicarán las siguientes penalidades:

<b>Otras penalidades</b>			
<b>N°</b>	<b>Supuesto de aplicación de penalidad</b>	<b>Forma de cálculo</b>	<b>Procedimiento</b>
1	Cuando el personal acreditado permanece menos de sesenta (60) días desde el inicio de su participación en la ejecución del contrato o del íntegro del plazo de ejecución, si este es menor a los sesenta (60) días, de conformidad con las disposiciones establecidas en el numeral 190.2 del artículo 190 del Reglamento.	[INCLUIR LA FORMA DE CÁLCULO, QUE NO PUEDE SER MENOR A LA MITAD DE UNA UNIDAD IMPOSITIVA TRIBUTARIA (0.5 UIT) NI MAYOR A UNA (1) UIT] por cada día de ausencia del personal en obra en el plazo previsto.	Según informe del [CONSIGNAR INSPECTOR O SUPERVISOR DE LA OBRA, SEGÚN CORRESPONDA].
2	En caso el contratista incumpla con su obligación de ejecutar la prestación con el personal acreditado o debidamente sustituido.	[INCLUIR LA FORMA DE CÁLCULO, QUE NO PUEDE SER MENOR A LA MITAD DE UNA UNIDAD IMPOSITIVA TRIBUTARIA (0.5 UIT) NI MAYOR A UNA (1) UIT] por cada día de ausencia del personal en obra.	Según informe del [CONSIGNAR INSPECTOR O SUPERVISOR DE LA OBRA, SEGÚN CORRESPONDA].
3	[INCLUIR OTRAS PENALIDADES, DE SER EL CASO]		

*En caso se haya autorizado el uso del cuaderno de obra físico, incluir la siguiente penalidad<sup>32</sup>:*

<b>Otras penalidades</b>			
<b>N°</b>	<b>Supuesto de aplicación de penalidad</b>	<b>Forma de cálculo</b>	<b>Procedimiento</b>

<sup>32</sup> De conformidad con el numeral 9.3 de la Directiva N° 009-2020-OSCE/PRE "Lineamientos para el uso del Cuaderno de Obra Digital", excepcionalmente, una Entidad, de manera previa a la convocatoria del procedimiento de selección de la contratación de una obra, puede solicitar autorización para usar un cuaderno de obra físico, cuando en el lugar donde se ejecuta la obra no haya acceso a internet. Para dicho efecto, debe presentar la respectiva solicitud, por cada contrato de obra, a través del formato previsto en el Anexo N° 1 de dicha Directiva.



(...)	Si el contratista o su personal, no permite el acceso al cuaderno de obra al [CONSIGNAR INSPECTOR O SUPERVISOR DE LA OBRA, SEGÚN CORRESPONDA], impidiéndole anotar las ocurrencias.	Cinco por mil (5/1000) del monto de la valorización del periodo por cada día de dicho impedimento.	Según informe del [CONSIGNAR INSPECTOR O SUPERVISOR DE LA OBRA, SEGÚN CORRESPONDA].
Esta penalidad solo aplica si el cuaderno de obra es físico.			

#### **Importante**

*De haberse previsto otras penalidades a las previstas, incluir los supuestos de aplicación de penalidad, la forma de cálculo de la penalidad para cada supuesto y el procedimiento mediante el cual se verifica el supuesto a penalizar, conforme el artículo 163 del Reglamento de la Ley de Contrataciones del Estado.*

Estas penalidades se deducen de las valorizaciones o en la liquidación final, según corresponda; o si fuera necesario, se cobra del monto resultante de la ejecución de la garantía de fiel cumplimiento.

La penalidad por mora y las otras penalidades pueden alcanzar cada una un monto máximo equivalente al diez por ciento (10%) del monto del contrato vigente, o de ser el caso, del ítem que debió ejecutarse.

Cuando se llegue a cubrir el monto máximo de la penalidad por mora o el monto máximo para otras penalidades, LA ENTIDAD puede resolver el contrato por incumplimiento.

#### **CLÁUSULA DÉCIMA SEXTA: RESOLUCIÓN DEL CONTRATO**

Cualquiera de las partes puede resolver el contrato, de conformidad con el numeral 32.3 del artículo 32 y artículo 36 de la Ley de Contrataciones del Estado, y el artículo 164 de su Reglamento. De darse el caso, LA ENTIDAD procederá de acuerdo a lo establecido en los artículos 165 y 207 del Reglamento de la Ley de Contrataciones del Estado.

#### **CLÁUSULA DÉCIMA SÉTIMA: RESPONSABILIDAD DE LAS PARTES**

Cuando se resuelva el contrato por causas imputables a algunas de las partes, se debe resarcir los daños y perjuicios ocasionados, a través de la indemnización correspondiente. Ello no obsta la aplicación de las sanciones administrativas, penales y pecuniarias a que dicho incumplimiento diere lugar, en el caso que éstas correspondan.

Lo señalado precedentemente no exime a ninguna de las partes del cumplimiento de las demás obligaciones previstas en el presente contrato.

#### **CLÁUSULA DÉCIMA OCTAVA: ANTICORRUPCIÓN**

EL CONTRATISTA declara y garantiza no haber, directa o indirectamente, o tratándose de una persona jurídica a través de sus socios, integrantes de los órganos de administración, apoderados, representantes legales, funcionarios, asesores o personas vinculadas a las que se refiere el artículo 7 del Reglamento de la Ley de Contrataciones del Estado, ofrecido, negociado o efectuado, cualquier pago o, en general, cualquier beneficio o incentivo ilegal en relación al contrato.

Asimismo, el CONTRATISTA se obliga a conducirse en todo momento, durante la ejecución del contrato, con honestidad, probidad, veracidad e integridad y de no cometer actos ilegales o de corrupción, directa o indirectamente o a través de sus socios, accionistas, participacionistas, integrantes de los órganos de administración, apoderados, representantes legales, funcionarios, asesores y personas vinculadas a las que se refiere el artículo 7 del Reglamento de la Ley de Contrataciones del Estado.

Además, EL CONTRATISTA se compromete a i) comunicar a las autoridades competentes, de manera directa y oportuna, cualquier acto o conducta ilícita o corrupta de la que tuviera conocimiento; y ii) adoptar medidas técnicas, organizativas y/o de personal apropiadas para evitar los referidos actos o prácticas.

Finalmente, EL CONTRATISTA se compromete a no colocar a los funcionarios públicos con los que deba interactuar, en situaciones reñidas con la ética. En tal sentido, reconoce y acepta la prohibición de ofrecerles a éstos cualquier tipo de obsequio, donación, beneficio y/o gratificación, ya sea de bienes o servicios, cualquiera sea la finalidad con la que se lo haga.

#### **CLÁUSULA DÉCIMA NOVENA: MARCO LEGAL DEL CONTRATO**

Sólo en lo no previsto en este contrato, en la Ley de Contrataciones del Estado y su Reglamento, en las directivas que emita el OSCE y demás normativa especial que resulte aplicable, serán de aplicación supletoria las disposiciones pertinentes del Código Civil vigente, cuando corresponda, y demás normas de derecho privado.

#### **CLÁUSULA VIGÉSIMA: SOLUCIÓN DE CONTROVERSIAS<sup>33</sup>**

Las controversias que surjan entre las partes durante la ejecución del contrato se resuelven mediante conciliación o arbitraje, según el acuerdo de las partes.

Cualquiera de las partes tiene derecho a iniciar el arbitraje a fin de resolver dichas controversias dentro del plazo de caducidad previsto en la Ley de Contrataciones del Estado y su Reglamento.

Facultativamente, cualquiera de las partes tiene el derecho a solicitar una conciliación dentro del plazo de caducidad correspondiente, según lo señalado en el artículo 224 del Reglamento de la Ley de Contrataciones del Estado, sin perjuicio de recurrir al arbitraje, en caso no se llegue a un acuerdo entre ambas partes o se llegue a un acuerdo parcial. Las controversias sobre nulidad del contrato solo pueden ser sometidas a arbitraje.

El Laudo arbitral emitido es inapelable, definitivo y obligatorio para las partes desde el momento de su notificación, según lo previsto en el numeral 45.21 del artículo 45 de la Ley de Contrataciones del Estado.

##### **Importante para la Entidad**

*De acuerdo con lo dispuesto en el numeral 243.4 del artículo 243 del Reglamento, la obligatoriedad de someter a Junta de Resolución de Disputas las controversias en los contratos de obra por montos superiores a veinte millones con 00/100 Soles (S/ 20 000 000,00), es obligatoria. Asimismo, el sometimiento de la solución de controversias a una Junta de Resolución de Disputas en los contratos cuyos montos sean iguales o menores a veinte millones con 00/100 Soles (S/ 20 000 000,00) es facultativa. En tal sentido, según lo previsto en el Anexo N° 2 de la Directiva N° 012-2019-OSCE/CD incluir la siguiente cláusula, según corresponda:*

#### **CLÁUSULA VIGÉSIMA PRIMERA: JUNTA DE RESOLUCIÓN DE DISPUTAS**

*Las partes acuerdan para la solución de las controversias derivadas del presente Contrato de Obra conformar una Junta de Resolución de Disputas (en adelante, la JRD) de acuerdo a las disposiciones de la Ley de Contrataciones del Estado, su Reglamento y las directivas que emita OSCE al respecto (en adelante, las "Normas Aplicables a la JRD"); encargando su organización y administración al [DENOMINACIÓN O RAZÓN SOCIAL DEL CENTRO DE ADMINISTRACIÓN DESIGNADO POR LAS PARTES AL CUAL ENCARGAN LA ORGANIZACIÓN DE LA JRD].*

*La JRD estará compuesta por [TRES (3) MIEMBROS / UN (1) MIEMBRO], los/el cual/es será/n designado/s conforme a las Normas Aplicables a la JRD.*

*Todas las controversias generadas entre las partes con ocasión al presente Contrato de Obra deben ser sometidas, en primer lugar, a la decisión de la JRD de conformidad con las Normas Aplicables a las JRD.*

*La decisión que emita la JRD es vinculante y, por tanto, de inmediato y obligatorio cumplimiento para las partes conforme a lo establecido en las Normas Aplicables a la JRD. El incumplimiento de la decisión otorga a la parte afectada la potestad de resolver el contrato, previo aviso requiriendo*

<sup>33</sup> De acuerdo con el numeral 225.3 del artículo 225 del Reglamento, las partes pueden recurrir al arbitraje ad hoc cuando las controversias deriven de procedimientos de selección cuyo valor referencial sea menor o igual a cinco millones con 00/100 soles (S/ 5 000 000,00).

*el cumplimiento.*

*En caso alguna de las Partes no esté de acuerdo con la decisión emitida por la JRD, podrá someter la controversia a arbitraje conforme a lo establecido en las Normas Aplicables a la JRD. Las Partes acuerdan que es condición obligatoria para el inicio del arbitraje el haber concluido de modo previo el procedimiento ante la JRD.*

*Si una Parte no manifiesta su disconformidad con una decisión emitida por la JRD en el plazo previsto en las Normas Aplicables a las JRD, entonces dicha decisión adquiere el carácter de definitiva y no podrá ser sometida a arbitraje. Si una Parte manifiesta su disconformidad con una decisión emitida por la JRD en el plazo previsto en las Normas Aplicables a las JRD, pero no inicia el arbitraje respectivo en el plazo previsto en dichas Normas, aquella adquiere la calidad de definitiva.*

**Incorporar o eliminar, según corresponda**

### **CLÁUSULA VIGÉSIMA SEGUNDA: FACULTAD DE ELEVAR A ESCRITURA PÚBLICA**

Cualquiera de las partes puede elevar el presente contrato a Escritura Pública corriendo con todos los gastos que demande esta formalidad.

### **CLÁUSULA VIGÉSIMA TERCERA: DOMICILIO PARA EFECTOS DE LA EJECUCIÓN CONTRACTUAL**

Las partes declaran el siguiente domicilio para efecto de las notificaciones que se realicen durante la ejecución del presente contrato:

DOMICILIO DE LA ENTIDAD: [.....]

DOMICILIO DEL CONTRATISTA: [CONSIGNAR EL DOMICILIO SEÑALADO POR EL POSTOR GANADOR DE LA BUENA PRO AL PRESENTAR LOS REQUISITOS PARA EL PERFECCIONAMIENTO DEL CONTRATO]

La variación del domicilio aquí declarado de alguna de las partes debe ser comunicada a la otra parte, formalmente y por escrito, con una anticipación no menor de quince (15) días calendario.

De acuerdo con las bases integradas, la oferta y las disposiciones del presente contrato, las partes lo firman por duplicado en señal de conformidad en la ciudad de [.....] al [CONSIGNAR FECHA].

\_\_\_\_\_  
“LA ENTIDAD”

\_\_\_\_\_  
“EL CONTRATISTA”

#### **Importante**

*Este documento puede firmarse digitalmente si ambas partes cuentan con firma digital, según la Ley N° 27269, Ley de Firmas y Certificados Digitales<sup>34</sup>.*

<sup>34</sup> Para mayor información sobre la normativa de firmas y certificados digitales ingresar a: <https://www.indecopi.gob.pe/web/firmas-digitales/firmar-y-certificados-digitales>

**CAPÍTULO VI**  
**CONSTANCIA DE PRESTACIÓN DE EJECUCIÓN DE OBRA**

De conformidad con el artículo 169 del Reglamento, se deja expresa constancia de la culminación de la prestación derivada del contrato mencionado en el numeral 3 del presente documento.

1	DATOS DEL DOCUMENTO	Número del documento			
		Fecha de emisión del documento			
2	DATOS DEL CONTRATISTA	Nombre, denominación o razón social			
		RUC			
		EN CASO EL CONTRATISTA SEA UN CONSORCIO, ADEMÁS SE DEBERÁ REGISTRAR LA SIGUIENTE INFORMACIÓN:			
		Nombre o razón social del integrante del consorcio	RUC	%	Descripción de las obligaciones
3	DATOS DEL CONTRATO	Número del contrato			
		Tipo y número del procedimiento de selección			
		Descripción del objeto del contrato			
		Fecha de suscripción del contrato			
		Monto del contrato			
4	DATOS DE LA OBRA	Denominación de la obra			
		Ubicación de la obra (Región, Provincia y Distrito)			
		Nombres y apellidos del Supervisor de la Obra			
		Plazo de ejecución de la obra	Plazo original	días calendario	
			Ampliación(es) de plazo	días calendario	
			Total plazo	días calendario	
			Fecha de culminación de la obra		
			Fecha de recepción de la obra		
			Fecha de liquidación de la obra		
		Monto de la obra	Número de adicionales de obra		
			Monto total de los adicionales		
			Número de deductivos		
Monto total de los deductivos					
Monto total de la obra (sólo componente de obra)					



<b>5 APLICACIÓN DE PENALIDADES</b>	Monto de las penalidades por mora				
	Monto de otras penalidades				
	Monto total de las penalidades aplicadas				
<b>6 SOLUCIÓN DE CONTROVERSIAS DEL CONTRATO</b>	Junta de Resolución de Disputas	Si		No	
	Arbitraje	Si		No	
	N° de arbitrajes				
<b>7 DATOS DE LA ENTIDAD</b>	Nombre de la Entidad				
	RUC de la Entidad				
	Nombres y apellidos del funcionario que emite la constancia				
	Cargo que ocupa en la Entidad				
	Teléfono de contacto				
<b>8</b>					
	<b>NOMBRE, FIRMA Y SELLO DEL FUNCIONARIO COMPETENTE</b>				

## ANEXOS

## ANEXO N° 1

### DECLARACIÓN JURADA DE DATOS DEL POSTOR

Señores

**[CONSIGNAR ÓRGANO ENCARGADO DE LAS CONTRATACIONES O COMITÉ DE SELECCIÓN, SEGÚN CORRESPONDA]**

**ADJUDICACIÓN SIMPLIFICADA N° [CONSIGNAR NOMENCLATURA DEL PROCEDIMIENTO]**

Presente.-

El que se suscribe, [.....], postor y/o Representante Legal de [CONSIGNAR EN CASO DE SER PERSONA JURÍDICA], identificado con [CONSIGNAR TIPO DE DOCUMENTO DE IDENTIDAD] N° [CONSIGNAR NÚMERO DE DOCUMENTO DE IDENTIDAD], con poder inscrito en la localidad de [CONSIGNAR EN CASO DE SER PERSONA JURÍDICA] en la Ficha N° [CONSIGNAR EN CASO DE SER PERSONA JURÍDICA] Asiento N° [CONSIGNAR EN CASO DE SER PERSONA JURÍDICA], **DECLARO BAJO JURAMENTO** que la siguiente información se sujeta a la verdad:

Nombre, Denominación o Razón Social :			
Domicilio Legal :			
RUC :	Teléfono(s) :		
MYPE <sup>35</sup>		Sí	No
Correo electrónico :			

#### Autorización de notificación por correo electrónico:

Autorizo que se notifiquen al correo electrónico indicado las siguientes actuaciones:

1. Solicitud de reducción de la oferta económica.
2. Solicitud de subsanación de los requisitos para perfeccionar el contrato.
3. Solicitud para presentar los documentos para perfeccionar el contrato, según orden de prelación, de conformidad con lo previsto en el artículo 141 del Reglamento.
4. Respuesta a la solicitud de acceso al expediente de contratación.

Asimismo, me comprometo a remitir la confirmación de recepción, en el plazo máximo de dos (2) días hábiles de recibida la comunicación.

[CONSIGNAR CIUDAD Y FECHA]

.....  
**Firma, Nombres y Apellidos del postor o Representante legal, según corresponda**

#### Importante

*La notificación dirigida a la dirección de correo electrónico consignada se entenderá válidamente efectuada cuando la Entidad reciba acuse de recepción.*

<sup>35</sup> Esta información será verificada por la Entidad en la página web del Ministerio de Trabajo y Promoción del Empleo en la sección consulta de empresas acreditadas en el REMYPE en el link <http://www2.trabajo.gob.pe/servicios-en-linea-2-2/> y se tendrá en consideración, en caso el postor ganador de la buena pro solicite la retención del diez por ciento (10%) del monto del contrato, en calidad de garantía de fiel cumplimiento, según las condiciones previstas en el numeral 149.4 del artículo 149 y numeral 151.3 del artículo 151 del Reglamento. Asimismo, dicha información se tendrá en cuenta en caso de empate, conforme a lo previsto en el artículo 91 del Reglamento.

**Importante**

*Cuando se trate de consorcios, la declaración jurada es la siguiente:*

**ANEXO N° 1**

**DECLARACIÓN JURADA DE DATOS DEL POSTOR**

Señores

**[CONSIGNAR ÓRGANO ENCARGADO DE LAS CONTRATACIONES O COMITÉ DE SELECCIÓN, SEGÚN CORRESPONDA]**

**ADJUDICACIÓN SIMPLIFICADA N° [CONSIGNAR NOMENCLATURA DEL PROCEDIMIENTO]**

Presente.-

El que se suscribe, [...], representante común del consorcio [CONSIGNAR EL NOMBRE DEL CONSORCIO], identificado con [CONSIGNAR TIPO DE DOCUMENTO DE IDENTIDAD] N° [CONSIGNAR NÚMERO DE DOCUMENTO DE IDENTIDAD], **DECLARO BAJO JURAMENTO** que la siguiente información se sujeta a la verdad:

Datos del consorciado 1				
Nombre, Denominación o Razón Social :				
Domicilio Legal :				
RUC :	Teléfono(s) :			
MYPE <sup>36</sup>		Sí	No	
Correo electrónico :				

Datos del consorciado 2				
Nombre, Denominación o Razón Social :				
Domicilio Legal :				
RUC :	Teléfono(s) :			
MYPE <sup>37</sup>		Sí	No	
Correo electrónico :				

Datos del consorciado ...				
Nombre, Denominación o Razón Social :				
Domicilio Legal :				
RUC :	Teléfono(s) :			
MYPE <sup>38</sup>		Sí	No	
Correo electrónico :				

**Autorización de notificación por correo electrónico:**

Correo electrónico del consorcio:

<sup>36</sup> Esta información será verificada por la Entidad en la página web del Ministerio de Trabajo y Promoción del Empleo en la sección consulta de empresas acreditadas en el REMYPE en el link <http://www2.trabajo.gob.pe/servicios-en-linea-2-2/> y se tendrá en consideración, en caso el consorcio ganador de la buena pro solicite la retención del diez por ciento (10%) del monto del contrato, en calidad de garantía de fiel cumplimiento, según las condiciones previstas en el numeral 149.4 del artículo 149 y numeral 151.3 del artículo 151 del Reglamento. Asimismo, dicha información se tendrá en cuenta en caso de empate, conforme a lo previsto en el artículo 91 del Reglamento. Para dichos efectos, todos los integrantes del consorcio deben acreditar la condición de micro o pequeña empresa.

<sup>37</sup> Ibídem.

<sup>38</sup> Ibídem.



Autorizo que se notifiquen al correo electrónico indicado las siguientes actuaciones:

1. Solicitud de reducción de la oferta económica.
2. Solicitud de subsanación de los requisitos para perfeccionar el contrato.
3. Solicitud para presentar los documentos para perfeccionar el contrato, según orden de prelación, de conformidad con lo previsto en el artículo 141 del Reglamento.
4. Respuesta a la solicitud de acceso al expediente de contratación.

Asimismo, me comprometo a remitir la confirmación de recepción, en el plazo máximo de dos (2) días hábiles de recibida la comunicación.

[CONSIGNAR CIUDAD Y FECHA]

.....  
**Firma, Nombres y Apellidos del representante  
común del consorcio**

**Importante**

*La notificación dirigida a la dirección de correo electrónico consignada se entenderá válidamente efectuada cuando la Entidad reciba acuse de recepción.*

## ANEXO N° 2

### DECLARACIÓN JURADA (ART. 52 DEL REGLAMENTO DE LA LEY DE CONTRATACIONES DEL ESTADO)

Señores

**[CONSIGNAR ÓRGANO ENCARGADO DE LAS CONTRATACIONES O COMITÉ DE SELECCIÓN, SEGÚN CORRESPONDA]**

**ADJUDICACIÓN SIMPLIFICADA N° [CONSIGNAR NOMENCLATURA DEL PROCEDIMIENTO]**

Presente.-

Mediante el presente el suscrito, postor y/o Representante Legal de **[CONSIGNAR EN CASO DE SER PERSONA JURÍDICA]**, declaro bajo juramento:

- i. No haber incurrido y me obligo a no incurrir en actos de corrupción, así como a respetar el principio de integridad.
- ii. No tener impedimento para postular en el procedimiento de selección ni para contratar con el Estado, conforme al artículo 11 de la Ley de Contrataciones del Estado.
- iii. Conocer las sanciones contenidas en la Ley de Contrataciones del Estado y su Reglamento, así como las disposiciones aplicables de la Ley N° 27444, Ley del Procedimiento Administrativo General.
- iv. Participar en el presente proceso de contratación en forma independiente sin mediar consulta, comunicación, acuerdo, arreglo o convenio con ningún proveedor; y, conocer las disposiciones del Decreto Legislativo N° 1034, Decreto Legislativo que aprueba la Ley de Represión de Conductas Anticompetitivas.
- v. Conocer, aceptar y someterme a las bases, condiciones y reglas del procedimiento de selección.
- vi. Ser responsable de la veracidad de los documentos e información que presento en el presente procedimiento de selección.
- vii. Comprometerme a mantener la oferta presentada durante el procedimiento de selección y a perfeccionar el contrato, en caso de resultar favorecido con la buena pro.

[CONSIGNAR CIUDAD Y FECHA]

.....  
**Firma, Nombres y Apellidos del postor o Representante legal, según corresponda**

#### **Importante**

*En el caso de consorcios, cada integrante debe presentar esta declaración jurada, salvo que sea presentada por el representante común del consorcio.*

### ANEXO N° 3

#### DECLARACIÓN JURADA DE CUMPLIMIENTO DEL EXPEDIENTE TÉCNICO

Señores

**[CONSIGNAR ÓRGANO ENCARGADO DE LAS CONTRATACIONES O COMITÉ DE SELECCIÓN, SEGÚN CORRESPONDA]**

**ADJUDICACIÓN SIMPLIFICADA N° [CONSIGNAR NOMENCLATURA DEL PROCEDIMIENTO]**

Presente.-

Es grato dirigirme a usted, para hacer de su conocimiento que luego de haber examinado las bases y demás documentos del procedimiento de la referencia y, conociendo todos los alcances y las condiciones detalladas en dichos documentos, el postor que suscribe ofrece la ejecución de la obra **[CONSIGNAR EL OBJETO DE LA CONVOCATORIA]**, de conformidad con el respectivo Expediente Técnico y las demás condiciones que se indican en el numeral 3.1 del Capítulo III de la sección específica de las bases y los documentos del procedimiento.

**[CONSIGNAR CIUDAD Y FECHA]**

.....  
**Firma, Nombres y Apellidos del postor o  
Representante legal o común, según corresponda**

## ANEXO N° 4

### DECLARACIÓN JURADA DE PLAZO DE EJECUCIÓN DE LA OBRA

Señores

**[CONSIGNAR ÓRGANO ENCARGADO DE LAS CONTRATACIONES O COMITÉ DE SELECCIÓN, SEGÚN CORRESPONDA]**  
**ADJUDICACIÓN SIMPLIFICADA N° [CONSIGNAR NOMENCLATURA DEL PROCEDIMIENTO]**  
Presente.-

Mediante el presente, con pleno conocimiento de las condiciones que se exigen en las bases del procedimiento de la referencia, me comprometo a ejecutar la obra **[CONSIGNAR LA DENOMINACIÓN DE LA CONVOCATORIA]** en el plazo de **[CONSIGNAR EL PLAZO OFERTADO, EL CUAL DEBE SER EXPRESADO EN DÍAS CALENDARIO]** días calendario.

**[CONSIGNAR CIUDAD Y FECHA]**

.....  
**Firma, Nombres y Apellidos del postor o  
Representante legal o común, según corresponda**

#### Importante para la Entidad

- *Cuando en el expediente de contratación establezca que la obra debe ejecutarse bajo la modalidad de ejecución llave en mano, considerar lo siguiente, según corresponda*

*“Mediante el presente, con pleno conocimiento de las condiciones que se exigen en las bases del procedimiento de la referencia, me comprometo a ejecutar la obra **[CONSIGNAR LA DENOMINACIÓN DE LA CONVOCATORIA]**, su equipamiento, mobiliario y montaje hasta la puesta en servicio, en el plazo de **[CONSIGNAR EL PLAZO OFERTADO, EL CUAL DEBE ESTAR EXPRESADO EN DÍAS CALENDARIO]** días calendario”<sup>39</sup>*

*“Mediante el presente, con pleno conocimiento de las condiciones que se exigen en las bases del procedimiento de la referencia, me comprometo a ejecutar la obra **[CONSIGNAR LA DENOMINACIÓN DE LA CONVOCATORIA]**, su equipamiento, mobiliario y montaje hasta la puesta en servicio, en el plazo de **[CONSIGNAR EL PLAZO OFERTADO, EL CUAL DEBE ESTAR EXPRESADO EN DÍAS CALENDARIO]** días calendario, y la ejecución de la operación asistida de la obra en el plazo de **[CONSIGNAR EL PLAZO OFERTADO DE LA PRESTACIÓN ASISTIDA DE LA OBRA, EL CUAL DEBE ESTAR EXPRESADO EN DÍAS CALENDARIO]** días calendario.”<sup>40</sup>*

**Incluir las disposiciones, según corresponda. Una vez culminada la elaboración de las bases, las notas que no se incorporen deben ser eliminadas.**

<sup>39</sup> Este párrafo debe ser incluido en el caso de obras que se ejecuten bajo la modalidad de ejecución llave en mano que no incluya operación asistida.

<sup>40</sup> Este párrafo debe ser incluido en el caso de obras que se ejecuten bajo la modalidad de ejecución llave en mano que incluya operación asistida.



## ANEXO N° 5

### PROMESA DE CONSORCIO

(Sólo para el caso en que un consorcio se presente como postor)

Señores

**[CONSIGNAR ÓRGANO ENCARGADO DE LAS CONTRATACIONES O COMITÉ DE SELECCIÓN, SEGÚN CORRESPONDA]**

**ADJUDICACIÓN SIMPLIFICADA N° [CONSIGNAR NOMENCLATURA DEL PROCEDIMIENTO]**

Presente.-

Los suscritos declaramos expresamente que hemos convenido en forma irrevocable, durante el lapso que dure el procedimiento de selección, para presentar una oferta conjunta a la **ADJUDICACIÓN SIMPLIFICADA N° [CONSIGNAR NOMENCLATURA DEL PROCEDIMIENTO]**.

Asimismo, en caso de obtener la buena pro, nos comprometemos a formalizar el contrato de consorcio, de conformidad con lo establecido por el artículo 140 del Reglamento de la Ley de Contrataciones del Estado, bajo las siguientes condiciones:

a) Integrantes del consorcio

1. **[NOMBRE, DENOMINACIÓN O RAZÓN SOCIAL DEL CONSORCIADO 1].**
2. **[NOMBRE, DENOMINACIÓN O RAZÓN SOCIAL DEL CONSORCIADO 2].**

b) Designamos a **[CONSIGNAR NOMBRES Y APELLIDOS DEL REPRESENTANTE COMÚN]**, identificado con **[CONSIGNAR TIPO DE DOCUMENTO DE IDENTIDAD] N° [CONSIGNAR NÚMERO DE DOCUMENTO DE IDENTIDAD]**, como representante común del consorcio para efectos de participar en todos los actos referidos al procedimiento de selección, suscripción y ejecución del contrato correspondiente con **[CONSIGNAR NOMBRE DE LA ENTIDAD]**.

Asimismo, declaramos que el representante común del consorcio no se encuentra impedido, inhabilitado ni suspendido para contratar con el Estado.

c) Fijamos nuestro domicilio legal común en [.....].

d) Las obligaciones que corresponden a cada uno de los integrantes del consorcio son las siguientes:

1. OBLIGACIONES DE **[NOMBRE, DENOMINACIÓN O RAZÓN SOCIAL DEL CONSORCIADO 1]** [ % ]<sup>41</sup>

**[DESCRIBIR LAS OBLIGACIONES DEL CONSORCIADO 1]**

2. OBLIGACIONES DE **[NOMBRE, DENOMINACIÓN O RAZÓN SOCIAL DEL CONSORCIADO 2]** [ % ]<sup>42</sup>

**[DESCRIBIR LAS OBLIGACIONES DEL CONSORCIADO 2]**

**TOTAL OBLIGACIONES** 100%<sup>43</sup>

**[CONSIGNAR CIUDAD Y FECHA]**

<sup>41</sup> Consignar únicamente el porcentaje total de las obligaciones, el cual debe ser expresado en número entero, sin decimales.

<sup>42</sup> Consignar únicamente el porcentaje total de las obligaciones, el cual debe ser expresado en número entero, sin decimales.

<sup>43</sup> Este porcentaje corresponde a la sumatoria de los porcentajes de las obligaciones de cada uno de los integrantes del consorcio.

.....  
**Consortiado 1**  
**Nombres, apellidos y firma del Consortiado 1**  
**o de su Representante Legal**  
**Tipo y N° de Documento de Identidad**

.....  
**Consortiado 2**  
**Nombres, apellidos y firma del Consortiado 2**  
**o de su Representante Legal**  
**Tipo y N° de Documento de Identidad**

**Importante**

*De conformidad con el artículo 52 del Reglamento, las firmas de los integrantes del consorcio deben ser legalizadas.*

**Importante para la Entidad**

*En caso de la contratación de la ejecución de una obra bajo el sistema a precios unitarios incluir el siguiente anexo:*

*Esta nota deberá ser eliminada una vez culminada la elaboración de las bases*

**ANEXO N° 6**

**PRECIO DE LA OFERTA**

**ÍTEM N° [INDICAR NÚMERO]**

Señores

**[CONSIGNAR ÓRGANO ENCARGADO DE LAS CONTRATACIONES O COMITÉ DE SELECCIÓN, SEGÚN CORRESPONDA]**

**ADJUDICACIÓN SIMPLIFICADA N° [CONSIGNAR NOMENCLATURA DEL PROCEDIMIENTO]**

Presente.-

Es grato dirigirme a usted, para hacer de su conocimiento que, de acuerdo con las bases, mi oferta es la siguiente:

**[INCLUIR LA ESTRUCTURA DEL PRESUPUESTO DE OBRA, A FIN DE QUE EL POSTOR CONSIGNE LOS PRECIOS UNITARIOS Y EL PRECIO TOTAL DE SU OFERTA, TAL COMO SE MUESTRA DE MANERA REFERENCIAL EN EL SIGUIENTE EJEMPLO:]**

N° ÍTEM	PARTIDA	UNIDAD	METRADO	PU	SUB TOTAL

1	Total costo directo (A)	
2	Gastos generales	
2.1	Gastos fijos	
2.2	Gastos variables	
	Total gastos generales (B)	
3	Utilidad (C)	
	SUBTOTAL (A+B+C)	
4	IGV <sup>44</sup>	
5	Monto total de la oferta	

...]

El precio de la oferta en **[CONSIGNAR LA MONEDA DE LA CONVOCATORIA]** incluye todos los tributos, seguros, transporte, inspecciones, pruebas y, de ser el caso, los costos laborales conforme a la legislación vigente, así como cualquier otro concepto que pueda tener incidencia sobre el costo de la obra a ejecutar; excepto la de aquellos postores que gocen de alguna exoneración legal, no incluirán en el precio de su oferta los tributos respectivos.

**[CONSIGNAR CIUDAD Y FECHA]**

<sup>44</sup> Para el cálculo del IGV, aplica el redondeo previsto en la Resolución de Superintendencia SUNAT N° 025-2000/SUNAT o norma que la reemplace. En ese sentido, el porcentaje se calcula considerando dos (2) decimales. Para efectos del redondeo i) Si el primer decimal siguiente es inferior a cinco (5), el valor permanecerá igual, suprimiéndose los decimales posteriores y ii) Si el primer decimal siguiente es igual o superior a cinco (5), el valor será incrementado en un centésimo.

.....  
**Firma, Nombres y Apellidos del postor o  
Representante legal o común, según corresponda**

**Importante**

- *En caso que el postor reduzca su oferta, según lo previsto en el artículo 68 del Reglamento, debe presentar nuevamente este Anexo.*
- *El postor que goce de alguna exoneración legal, debe indicar que su oferta no incluye el tributo materia de la exoneración, debiendo incluir el siguiente texto:  
  
“Mi oferta no incluye [CONSIGNAR EL TRIBUTO MATERIA DE LA EXONERACIÓN]”.*
- *El análisis de precios unitarios y el detalle de los gastos generales fijos y variables no se presentan en la oferta, sino para el perfeccionamiento del contrato.*

**Importante para la Entidad**

- *A fin de facilitar la labor del órgano encargado de las contrataciones o comité de selección, según corresponda, se recomienda publicar conjuntamente con las bases un archivo en Excel del presupuesto de la obra conforme el expediente técnico a fin de que los postores puedan utilizarlo al momento de elaborar su oferta. En tal caso, consignar lo siguiente:  
  
“Adicionalmente al documento escaneado del presente anexo, el postor puede adjuntar el archivo en Excel del presupuesto de la obra (que fue publicado conjuntamente con las bases), completando la información que sustenta el precio de su oferta. En caso de divergencia prevalece el documento escaneado del precio de la oferta”.*
- *En caso de procedimientos según relación de ítems, consignar lo siguiente:  
  
“El postor debe presentar el precio de su oferta en forma independiente, en los ítems que se presente”.*
- *En caso de contratación de obras por paquete, consignar lo siguiente:  
  
“El postor debe presentar el precio de su oferta con el detalle de cada obra incluida en el paquete”.*
- *En caso de contrataciones que conllevan la ejecución de prestaciones accesorias, consignar lo siguiente:  
  
“El postor debe detallar en el precio de su oferta, el monto correspondiente a la prestación principal y las prestaciones accesorias”.*
- *Si durante la fase de actos preparatorios, las Entidades advierten que es posible la participación de proveedores que gozan del beneficio de la exoneración del IGV prevista en la Ley N° 27037, Ley de Promoción de la Inversión en la Amazonía, consignar lo siguiente:  
  
“La oferta de los postores que presenten la Declaración Jurada de cumplimiento de condiciones para la aplicación de la exoneración del IGV (**Anexo N° 7**), debe encontrarse dentro de los límites del valor referencial sin IGV”.*

**Incluir las disposiciones, según corresponda. Una vez culminada la elaboración de las bases, las notas que no se incorporen deben ser eliminadas**

**Importante para la Entidad**

*Si durante la fase de actos preparatorios, las Entidades advierten que es posible la participación de proveedores que gozan del beneficio de la exoneración del IGV prevista en la Ley N° 27037, Ley de Promoción de la Inversión en la Amazonía, incluir el siguiente anexo:*

*Esta nota deberá ser eliminada una vez culminada la elaboración de las bases.*

**ANEXO N° 7**

**DECLARACIÓN JURADA DE CUMPLIMIENTO DE CONDICIONES PARA LA APLICACIÓN DE LA EXONERACIÓN DEL IGV**

Señores

**[CONSIGNAR ÓRGANO ENCARGADO DE LAS CONTRATACIONES O COMITÉ DE SELECCIÓN, SEGÚN CORRESPONDA]**

**ADJUDICACIÓN SIMPLIFICADA N° [CONSIGNAR NOMENCLATURA DEL PROCEDIMIENTO]**  
**Presente.-**

Mediante el presente el suscrito, postor y/o Representante Legal de [CONSIGNAR EN CASO DE SER PERSONA JURÍDICA], declaro bajo juramento que gozo del beneficio de la exoneración del IGV previsto en la Ley N° 27037, Ley de Promoción de la Inversión en la Amazonía, dado que cumplo con las condiciones siguientes:

- 1.- Que el domicilio fiscal de la empresa<sup>45</sup> se encuentra ubicada en la Amazonía y coincide con el lugar establecido como sede central (donde tiene su administración y lleva su contabilidad);
- 2.- Que la empresa se encuentra inscrita en las Oficinas Registrales de la Amazonía (exigible en caso de personas jurídicas);
- 3.- Que, al menos el setenta por ciento (70%) de los activos fijos de la empresa se encuentran en la Amazonía; y
- 4.- Que la empresa no ejecuta obras fuera de la Amazonía.

[CONSIGNAR CIUDAD Y FECHA]

.....  
**Firma, Nombres y Apellidos del postor o Representante legal, según corresponda**

**Importante**

*Cuando se trate de consorcios, esta declaración jurada será presentada por cada uno de los integrantes del consorcio, salvo que se trate de consorcios con contabilidad independiente, en cuyo caso debe ser suscrita por el representante común, debiendo indicar su condición de consorcio con contabilidad independiente y el número de RUC del consorcio.*

<sup>45</sup> En el artículo 1 del "Reglamento de las Disposiciones Tributarias contenidas en la Ley de Promoción de la Inversión en la Amazonía" se define como "empresa" a las "Personas naturales, sociedades conyugales, sucesiones indivisas y personas consideradas jurídicas por la Ley del Impuesto a la Renta, generadoras de rentas de tercera categoría, ubicadas en la Amazonía. Las sociedades conyugales son aquellas que ejerzan la opción prevista en el Artículo 16 de la Ley del Impuesto a la Renta."



## ANEXO N° 9

### DECLARACIÓN JURADA (NUMERAL 49.4 DEL ARTÍCULO 49 DEL REGLAMENTO)

Señores

**[CONSIGNAR ÓRGANO ENCARGADO DE LAS CONTRATACIONES O COMITÉ DE SELECCIÓN, SEGÚN CORRESPONDA]**

**ADJUDICACIÓN SIMPLIFICADA N° [CONSIGNAR NOMENCLATURA DEL PROCEDIMIENTO]**

Presente.-

Mediante el presente el suscrito, postor y/o Representante Legal de [CONSIGNAR EN CASO DE SER PERSONA JURÍDICA], declaro que la experiencia que acredito de la empresa [CONSIGNAR LA DENOMINACIÓN DE LA PERSONA JURÍDICA] como consecuencia de una reorganización societaria, no se encuentra en el supuesto establecido en el numeral 49.4 del artículo 49 del Reglamento.

[CONSIGNAR CIUDAD Y FECHA]

.....  
**Firma, Nombres y Apellidos del postor o  
Representante legal, según corresponda**

#### **Importante**

*A efectos de cautelar la veracidad de esta declaración, el postor puede verificar la información de la Relación de Proveedores Sancionados por el Tribunal de Contrataciones del Estado con Sanción Vigente en <http://portal.osce.gob.pe/rmp/content/relación-de-proveedores-sancionados>.*

*También le asiste dicha facultad al órgano encargado de las contrataciones o al órgano de la Entidad al que se le haya asignado la función de verificación de la oferta presentada por el postor ganador de la buena pro.*

**ANEXO N° 10**

**EXPERIENCIA DEL POSTOR EN LA ESPECIALIDAD**

Señores

**[CONSIGNAR ÓRGANO ENCARGADO DE LAS CONTRATACIONES O COMITÉ DE SELECCIÓN, SEGÚN CORRESPONDA]**

**ADJUDICACIÓN SIMPLIFICADA N° [CONSIGNAR NOMENCLATURA DEL PROCEDIMIENTO]**

Presente.-

Mediante el presente, el suscrito detalla lo siguiente como EXPERIENCIA EN OBRAS SIMILARES:

Nº	CLIENTE	OBJETO DEL CONTRATO	Nº CONTRATO	FECHA DEL CONTRATO <sup>46</sup>	FECHA DE RECEPCIÓN DE LA OBRA	EXPERIENCIA PROVENIENTE <sup>47</sup> DE:	MONEDA	IMPORTE <sup>48</sup>	TIPO DE CAMBIO VENTA <sup>49</sup>	MONTO FACTURADO ACUMULADO <sup>50</sup>
1										
2										
3										
4										
5										

<sup>46</sup> Se refiere a la fecha de suscripción del contrato.

<sup>47</sup> Si el titular de la experiencia no es el postor, consignar si dicha experiencia corresponde a la matriz en caso que el postor sea sucursal, o fue transmitida por reorganización societaria, debiendo acompañar la documentación sustentatoria correspondiente. Al respecto, según la Opinión N° 216-2017/DTN “Considerando que la sociedad matriz y la sucursal constituyen la misma persona jurídica, la sucursal puede acreditar como suya la experiencia de su matriz”. Del mismo modo, según lo previsto en la Opinión N° 010-2013/DTN, “... en una operación de reorganización societaria que comprende tanto una fusión como una escisión, la sociedad resultante podrá acreditar como suya la experiencia de la sociedad incorporada o absorbida, que se extingue producto de la fusión; asimismo, si en virtud de la escisión se transfiere un bloque patrimonial consistente en una línea de negocio completa, la sociedad resultante podrá acreditar como suya la experiencia de la sociedad escindida, correspondiente a la línea de negocio transmitida. De esta manera, la sociedad resultante podrá emplear la experiencia transmitida, como consecuencia de la reorganización societaria antes descrita, en los futuros procesos de selección en los que participe”.

<sup>48</sup> Se refiere al monto del contrato ejecutado incluido adicionales y reducciones, de ser el caso.

<sup>49</sup> El tipo de cambio venta debe corresponder al publicado por la SBS correspondiente a la fecha de suscripción del contrato.

<sup>50</sup> Consignar en la moneda establecida para el valor referencial.

N°	CLIENTE	OBJETO DEL CONTRATO	N° CONTRATO	FECHA DEL CONTRATO <sup>46</sup>	FECHA DE RECEPCIÓN DE LA OBRA	EXPERIENCIA PROVENIENTE <sup>47</sup> DE:	MONEDA	IMPORTE <sup>48</sup>	TIPO DE CAMBIO VENTA <sup>49</sup>	MONTO FACTURADO ACUMULADO <sup>50</sup>
6										
7										
8										
9										
10										
TOTAL										

[CONSIGNAR CIUDAD Y FECHA]

.....  
Firma, Nombres y Apellidos del postor o  
Representante legal o común, según corresponda

## ANEXO N° 11

### SOLICITUD DE BONIFICACIÓN DEL CINCO POR CIENTO (5%) POR TENER LA CONDICIÓN DE MICRO Y PEQUEÑA EMPRESA

Señores

**[CONSIGNAR ÓRGANO ENCARGADO DE LAS CONTRATACIONES O COMITÉ DE SELECCIÓN, SEGÚN CORRESPONDA]**

**ADJUDICACIÓN SIMPLIFICADA N° [CONSIGNAR NOMENCLATURA DEL PROCEDIMIENTO]**

Presente.-

Mediante el presente el suscrito, postor y/o Representante legal de [CONSIGNAR EN CASO DE SER PERSONA JURÍDICA], solicito la asignación de la bonificación del cinco por ciento (5%) sobre el puntaje total obtenido, debido a que mi representada cuenta con la condición de micro y pequeña empresa.

[CONSIGNAR CIUDAD Y FECHA]

.....  
**Firma, Nombres y Apellidos del postor o  
Representante legal o común, según corresponda**

#### Importante

- Para asignar la bonificación, el órgano encargado de las contrataciones o comité de selección, según corresponda, verifica la página web del Ministerio de Trabajo y Promoción del Empleo en la sección consulta de empresas acreditadas en el REMYPE en el link <http://www2.trabajo.gob.pe/servicios-en-linea-2-2/>.
- Para que un consorcio pueda acceder a la bonificación, cada uno de sus integrantes debe cumplir con la condición de micro y pequeña empresa.

**ANEXO N° 12**

**AUTORIZACIÓN DE NOTIFICACIÓN DE LA DECISIÓN DE LA ENTIDAD SOBRE LA  
SOLICITUD DE AMPLIACIÓN DE PLAZO MEDIANTE MEDIOS ELECTRÓNICOS DE  
COMUNICACIÓN**

**(DOCUMENTO A PRESENTAR EN EL PERFECCIONAMIENTO DEL CONTRATO)**

Señores

**[CONSIGNAR ÓRGANO ENCARGADO DE LAS CONTRATACIONES O COMITÉ DE SELECCIÓN,  
SEGÚN CORRESPONDA]**

**ADJUDICACIÓN SIMPLIFICADA N° [CONSIGNAR NOMENCLATURA DEL PROCEDIMIENTO]  
Presente.-**

El que se suscribe, [.....], postor adjudicado y/o Representante Legal de [CONSIGNAR EN CASO DE SER PERSONA JURÍDICA], identificado con [CONSIGNAR TIPO DE DOCUMENTO DE IDENTIDAD] N° [CONSIGNAR NÚMERO DE DOCUMENTO DE IDENTIDAD], autorizo que durante la ejecución del contrato se me notifique al correo electrónico [INDICAR EL CORREO ELECTRÓNICO] lo siguiente:

✓ Notificación de la decisión de la Entidad respecto a la solicitud de ampliación de plazo.

[CONSIGNAR CIUDAD Y FECHA]

.....  
**Firma, Nombres y Apellidos del postor o  
Representante legal o común, según  
corresponda**

**Importante**

*La notificación de la decisión de la Entidad respecto a la solicitud de ampliación de plazo se efectúa por medios electrónicos de comunicación, siempre que se cuente con la autorización correspondiente y sea posible obtener un acuse de recibo a través del mecanismo utilizado.*