

MUNICIPALIDAD DISTRITAL DE ALTO SAPOSOA  
BASES INTEGRADAS

*Creación del Sistema de Drenaje Pluvial de la Localidad de Pasarraya del Distrito de Alto Saposo – Provincia de Huallaga -  
Departamento de San Martín*

LICITACION PUBLICA N° 001-2023-MDAS

# **BASES ESTÁNDAR DE LICITACIÓN PÚBLICA PARA LA CONTRATACIÓN DE LA EJECUCIÓN DE OBRAS**

*Aprobado mediante Directiva N° 001-2019-OSCE/CD*



**SUB DIRECCIÓN DE NORMATIVIDAD – DIRECCIÓN TÉCNICO NORMATIVA**  
ORGANISMO SUPERVISOR DE LAS CONTRATACIONES DEL ESTADO - OSCE

**SIMBOLOGÍA UTILIZADA:**

N°	Símbolo	Descripción
1	[ABC] / [.....]	La información solicitada dentro de los corchetes sombreados debe ser completada por la Entidad durante la elaboración de las bases.
2	[ABC] / [.....]	Es una indicación, o información que deberá ser completada por la Entidad con posterioridad al otorgamiento de la buena pro para el caso específico de la elaboración de la PROFORMA DEL CONTRATO; o por los proveedores, en el caso de los ANEXOS de la oferta.
3	<div>Importante</div> <div>• Abc</div>	Se refiere a consideraciones importantes a tener en cuenta por el comité de selección y por los proveedores.
4	<div>Advertencia</div> <div>• Abc</div>	Se refiere a advertencias a tener en cuenta por el comité de selección y por los proveedores.
5	<div>Importante para la Entidad</div> <div>• Xyz</div>	Se refiere a consideraciones importantes a tener en cuenta por el comité de selección y deben ser eliminadas una vez culminada la elaboración de las bases.

**CARACTERÍSTICAS DEL DOCUMENTO:**

Las bases estándar deben ser elaboradas en formato WORD, y deben tener las siguientes características:

N°	Características	Parámetros
1	Márgenes	Superior : 2.5 cm      Inferior: 2.5 cm Izquierda: 2.5 cm      Derecha: 2.5 cm
2	Fuente	Arial
3	Estilo de Fuente	Normal: Para el contenido en general Cursiva: Para el encabezado y pie de página Para las Consideraciones importantes (Ítem 3 del cuadro anterior)
4	Color de Fuente	Automático: Para el contenido en general Azul : Para las Consideraciones importantes (Ítem 3 del cuadro anterior)
5	Tamaño de Letra	16 : Para las dos primeras hojas de las Secciones General y Específica 11 : Para el nombre de los Capítulos. 10 : Para el cuerpo del documento en general 9 : Para el encabezado y pie de página Para el contenido de los cuadros, pudiendo variar, según la necesidad 8 : Para las Notas al pie
6	Alineación	Justificada: Para el contenido en general y notas al pie. Centrada : Para la primera página, los títulos de las Secciones y nombres de los Capítulos)
7	Interlineado	Sencillo
8	Espaciado	Anterior : 0 Posterior : 0
9	Subrayado	Para los nombres de las Secciones y para resaltar o hacer hincapié en algún concepto

**INSTRUCCIONES DE USO:**

- Una vez registrada la información solicitada dentro de los corchetes sombreados en gris, el texto deberá quedar en letra tamaño 10, con estilo normal, sin formato de negrita y sin sombrear.
- La nota **IMPORTANTE** no puede ser modificada ni eliminada en la Sección General. En el caso de la Sección Específica debe seguirse la instrucción que se indica en dicha nota.

## **BASES INTEGRADAS ESTÁNDAR DE LICITACIÓN PÚBLICA PARA LA CONTRATACIÓN DE LA EJECUCIÓN DE OBRAS<sup>1</sup>**

### **LICITACIÓN PÚBLICA N° 001-2023-MDAS** [CONSIGNAR NOMENCLATURA DEL PROCEDIMIENTO]

PRIMERA CONVOCATORIA

### **CONTRATACIÓN DE LA EJECUCIÓN DE LA OBRA: “CREACION DEL SISTEMA DE DRENAJE PLUVIAL DE LA LOCALIDAD DE PASARRAYA DEL DISTRITO DE ALTO SAPOSOA - PROVINCIA DE HUALLAGA - DEPARTAMENTO DE SAN MARTIN”**

---

<sup>1</sup> Estas bases se utilizarán para la contratación de la ejecución de obras. Para tal efecto, se deberá tener en cuenta la siguiente definición:

**Obra:** Construcción, reconstrucción, rehabilitación, remodelación, mejoramiento, demolición, renovación, ampliación y habilitación de bienes inmuebles, tales como edificaciones, estructuras, excavaciones, perforaciones, carreteras, puentes, entre otros, que requieren dirección técnica, expediente técnico, mano de obra, materiales y/o equipos.

## DEBER DE COLABORACIÓN

La Entidad y todo proveedor que se someta a las presentes Bases, sea como participante, postor y/o contratista, deben conducir su actuación conforme a los principios previstos en la Ley de Contrataciones del Estado.

En este contexto, se encuentran obligados a prestar su colaboración al OSCE y a la Secretaría Técnica de la Comisión de Defensa de la Libre Competencia del INDECOPI, en todo momento según corresponda a sus competencias, a fin de comunicar presuntos casos de fraude, colusión y corrupción por parte de los funcionarios y servidores de la Entidad, así como los proveedores y demás actores que participan en el proceso de contratación.

De igual forma, deben poner en conocimiento del OSCE y a la Secretaría Técnica de la Comisión de Defensa de la Libre Competencia del INDECOPI los indicios de conductas anticompetitivas que se presenten durante el proceso de contratación, en los términos del Decreto Legislativo N° 1034, "Ley de Represión de Conductas Anticompetitivas", o norma que la sustituya, así como las demás normas de la materia.

La Entidad y todo proveedor que se someta a las presentes Bases, sea como participante, postor y/o contratista del proceso de contratación deben permitir al OSCE o a la Secretaría Técnica de la Comisión de Defensa de la Libre Competencia del INDECOPI el acceso a la información referida a las contrataciones del Estado que sea requerida, prestar testimonio o absolución de posiciones que se requieran, entre otras formas de colaboración.

MUNICIPALIDAD DISTRITAL DE ALTO SAPOSOA

BASES INTEGRADAS

*Creación del Sistema de Drenaje Pluvial de la Localidad de Pasarraya del Distrito de Alto Saposo – Provincia de Huallaga -  
Departamento de San Martín”*

*LICITACION PUBLICA N° 001-2023-MDAS*

## **SECCIÓN GENERAL**

### **DISPOSICIONES COMUNES DEL PROCEDIMIENTO DE SELECCIÓN**

(ESTA SECCIÓN NO DEBE SER MODIFICADA EN NINGÚN EXTREMO, BAJO SANCIÓN DE NULIDAD)

## CAPÍTULO I ETAPAS DEL PROCEDIMIENTO DE SELECCIÓN

### 1.1. REFERENCIAS

Cuando en el presente documento se mencione la palabra Ley, se entiende que se está haciendo referencia a la Ley N° 30225, Ley de Contrataciones del Estado, y cuando se mencione la palabra Reglamento, se entiende que se está haciendo referencia al Reglamento de la Ley de Contrataciones del Estado aprobado por Decreto Supremo N° 344-2018-EF.

Las referidas normas incluyen sus respectivas modificaciones, de ser el caso.

### 1.2. CONVOCATORIA

Se realiza a través de su publicación en el SEACE de conformidad con lo señalado en el artículo 54 del Reglamento, en la fecha señalada en el calendario del procedimiento de selección, debiendo adjuntar las bases.

### 1.3. REGISTRO DE PARTICIPANTES

El registro de participantes se realiza conforme al artículo 55 del Reglamento. En el caso de un consorcio, basta que se registre uno (1) de sus integrantes.

#### Importante

- *Para registrarse como participante en un procedimiento de selección convocado por las Entidades del Estado Peruano, es necesario que los proveedores cuenten con inscripción vigente y estar habilitados ante el Registro Nacional de Proveedores (RNP) que administra el Organismo Supervisor de las Contrataciones del Estado (OSCE). Para obtener mayor información, se puede ingresar a la siguiente dirección electrónica: [www.rnp.gob.pe](http://www.rnp.gob.pe).*
- *Los proveedores que deseen registrar su participación deben ingresar al SEACE utilizando su Certificado SEACE (usuario y contraseña). Asimismo, deben observar las instrucciones señaladas en el documento de orientación “Guía para el registro de participantes electrónico” publicado en <https://www2.seace.gob.pe/>.*
- *En caso los proveedores no cuenten con inscripción vigente en el RNP y/o se encuentren inhabilitados o suspendidos para ser participantes, postores y/o contratistas, el SEACE restringirá su registro, quedando a potestad de estos intentar nuevamente registrar su participación en el procedimiento de selección en cualquier otro momento, dentro del plazo establecido para dicha etapa, siempre que haya obtenido la vigencia de su inscripción o quedado sin efecto la sanción que le impuso el Tribunal de Contrataciones del Estado.*

### 1.4. FORMULACIÓN DE CONSULTAS Y OBSERVACIONES A LAS BASES

La formulación de consultas y observaciones a las bases se efectúa de conformidad con lo establecido en los numerales 72.1 y 72.2 del artículo 72 del Reglamento.

#### Importante

*No pueden formularse consultas ni observaciones respecto del contenido de una ficha de homologación aprobada, aun cuando el requerimiento haya sido homologado parcialmente respecto a las características técnicas y/o requisitos de calificación y/o condiciones de ejecución.*

*Las consultas y observaciones que se formulen sobre el particular, se tienen como no presentadas.*

### 1.5. ABSOLUCIÓN DE CONSULTAS, OBSERVACIONES E INTEGRACIÓN DE BASES

La absolución de consultas, observaciones e integración de las bases se realizan conforme a las disposiciones previstas en los numerales 72.4 y 72.5 del artículo 72 del Reglamento.

#### **Importante**

- *No se absolverán consultas y observaciones a las bases que se presenten en forma física.*
- *Cuando exista divergencia entre lo indicado en el pliego de absolución de consultas y observaciones y la integración de bases, prevalece lo absuelto en el referido pliego; sin perjuicio, del deslinde de responsabilidades correspondiente.*

### 1.6. ELEVACIÓN AL OSCE DEL PLIEGO DE ABSOLUCIÓN DE CONSULTAS Y OBSERVACIONES E INTEGRACIÓN DE BASES

Los cuestionamientos al pliego de absolución de consultas y observaciones, así como a las bases integradas por supuestas vulneraciones a la normativa de contrataciones, a los principios que rigen la contratación pública u otra normativa que tenga relación con el objeto de la contratación, pueden ser elevados al OSCE, de acuerdo a lo indicado en los numerales del 72.8 al 72.11 del artículo 72 del Reglamento.

La solicitud de elevación para emisión de Pronunciamiento se presenta ante la Entidad, la cual debe remitir al OSCE el expediente completo, de acuerdo a lo señalado en el artículo 124 del TUO de la Ley 27444, aprobado por Decreto Supremo N° 004-2019-JUS, al día hábil siguiente de recibida dicha solicitud.

#### **Advertencia**

*La solicitud de elevación al OSCE de los cuestionamientos al pliego de absolución de consultas y observaciones, así como a las Bases integradas, se realiza de manera electrónica a través del SEACE, a partir de la oportunidad en que establezca el OSCE mediante comunicado.*

#### **Importante**

*Constituye infracción pasible de sanción según lo previsto en el literal n) del numeral 50.1 del artículo 50 de la Ley, presentar cuestionamientos maliciosos o manifiestamente infundados al pliego de absolución de consultas y/u observaciones.*

### 1.7. FORMA DE PRESENTACIÓN DE OFERTAS

Las ofertas se presentan conforme lo establecido en el artículo 59 del Reglamento.

Las declaraciones juradas, formatos o formularios previstos en las bases que conforman la oferta deben estar debidamente firmados por el postor (firma manuscrita o digital, según la Ley N° 27269, Ley de Firmas y Certificados Digitales<sup>2</sup>). Los demás documentos deben ser visados

<sup>2</sup> Para mayor información sobre la normativa de firmas y certificados digitales ingresar a: <https://www.indecopi.gob.pe/web/firmas-digitales/firmar-y-certificados-digitales>

por el postor. En el caso de persona jurídica, por su representante legal, apoderado o mandatario designado para dicho fin y, en el caso de persona natural, por este o su apoderado. No se acepta el pegado de la imagen de una firma o visto. Las ofertas se presentan foliadas.

#### Importante

- *Los formularios electrónicos que se encuentran en el SEACE y que los proveedores deben llenar para presentar sus ofertas, tienen carácter de declaración jurada.*
- *En caso la información contenida en los documentos escaneados que conforman la oferta no coincida con lo declarado a través del SEACE, prevalece la información declarada en los documentos escaneados.*
- *No se tomarán en cuenta las ofertas que se presenten en físico a la Entidad.*

### 1.8. PRESENTACIÓN Y APERTURA DE OFERTAS

El participante presentará su oferta de manera electrónica a través del SEACE, desde las 00:01 horas hasta las 23:59 horas del día establecido para el efecto en el cronograma del procedimiento; adjuntando el archivo digitalizado que contenga los documentos que conforman la oferta de acuerdo a lo requerido en las bases.

El participante debe verificar antes de su envío, bajo su responsabilidad, que el archivo pueda ser descargado y su contenido sea legible.

#### Importante

*Los integrantes de un consorcio no pueden presentar ofertas individuales ni conformar más de un consorcio en un procedimiento de selección, o en un determinado ítem cuando se trate de procedimientos de selección según relación de ítems.*

En la apertura electrónica de la oferta, el comité de selección, verifica la presentación de lo exigido en la sección específica de las bases, de conformidad con el numeral 73.2 del artículo 73 del Reglamento. De no cumplir con lo requerido, la oferta se considera no admitida.

Asimismo, el comité de selección declara no admitidas las ofertas que se encuentran por debajo del noventa por ciento (90%) del valor referencial o que excedan en más del diez por ciento (10%) del valor referencial.

### 1.9. EVALUACIÓN DE LAS OFERTAS

La evaluación consiste en la aplicación de los factores de evaluación previstos en el Capítulo IV de la sección específica de las bases a las ofertas admitidas, con el objeto de determinar la oferta con el mejor puntaje y el orden de prelación de las ofertas.

Para determinar la oferta con el mejor puntaje, se toma en cuenta lo indicado en el numeral 74.2 del artículo 74 del Reglamento.

El desempate mediante sorteo se realiza de manera electrónica a través del SEACE.

#### Importante



*En el caso de procedimientos de selección por relación de ítems cuando la obra se ejecute fuera de la provincia de Lima y Callao y el monto del valor referencial de algún ítem no supere los novecientos mil Soles (S/ 900,000.00), a solicitud del postor se asigna una bonificación equivalente al diez por ciento (10%) sobre el puntaje total obtenido en dicho ítem por los postores con domicilio en la provincia donde se ejecuta la obra, o en las provincias colindantes, sean o no pertenecientes al mismo departamento o región. El domicilio es el consignado en la constancia de inscripción ante el RNP<sup>3</sup>.*

#### **1.10. CALIFICACIÓN DE OFERTAS**

Luego de culminada la evaluación, el comité de selección califica a los postores que obtuvieron el primer, segundo, tercer y cuarto lugar, según el orden de prelación, verificando que cumplan con los requisitos de calificación detallados en el numeral 3.2 del Capítulo III de la sección específica de las bases. La oferta del postor que no cumpla con los requisitos de calificación es descalificada.

Si alguno de los cuatro (4) postores no cumple con los requisitos de calificación, se aplica lo establecido en los numerales 75.2 y 75.3 del artículo 75 del Reglamento.

#### **1.11. SUBSANACIÓN DE LAS OFERTAS**

La subsanación de las ofertas se sujeta a lo establecido en el artículo 60 del Reglamento. La corrección aritmética a la que hace referencia el numeral 60.4 de dicho artículo procede para la ejecución de obras a suma alzada.

El plazo que se otorgue para la subsanación no puede ser inferior a un (1) día hábil.

La solicitud de subsanación se realiza de manera electrónica a través del SEACE y será remitida al correo electrónico consignado por el postor al momento de realizar su inscripción en el RNP, siendo su responsabilidad el permanente seguimiento de las notificaciones a dicho correo. La notificación de la solicitud se entiende efectuada el día de su envío al correo electrónico.

La presentación de las subsanaciones se realiza a través del SEACE. No se tomará en cuenta la subsanación que se presente en físico a la Entidad.

#### **1.12. RECHAZO DE LAS OFERTAS**

Previo al otorgamiento de la buena pro, el comité de selección revisa las ofertas económicas que cumplen los requisitos de calificación, de conformidad con lo establecido para el rechazo de ofertas, previsto en el artículo 68 del Reglamento, de ser el caso.

De rechazarse alguna de las ofertas calificadas, el comité de selección revisa el cumplimiento de los requisitos de calificación de los postores que siguen en el orden de prelación, en caso las hubiere.

#### **1.13. OTORGAMIENTO DE LA BUENA PRO**

Definida la oferta ganadora, el comité de selección otorga la buena pro, mediante su publicación en el SEACE, incluyendo el cuadro comparativo y las actas debidamente motivadas de los

<sup>3</sup> La constancia de inscripción electrónica se visualizará en el portal web del Registro Nacional de Proveedores: [www.rnp.gob.pe](http://www.rnp.gob.pe)

resultados de la admisión, no admisión, evaluación, calificación, descalificación, rechazo y el otorgamiento de la buena pro.

#### **1.14. CONSENTIMIENTO DE LA BUENA PRO**

Cuando se hayan presentado dos (2) o más ofertas, el consentimiento de la buena pro se produce a los ocho (8) días hábiles siguientes de la notificación de su otorgamiento, sin que los postores hayan ejercido el derecho de interponer el recurso de apelación.

En caso que se haya presentado una sola oferta, el consentimiento de la buena pro se produce el mismo día de la notificación de su otorgamiento.

El consentimiento del otorgamiento de la buena pro se publica en el SEACE al día hábil siguiente de producido.

##### **Importante**

*Una vez consentido el otorgamiento de la buena pro, el órgano encargado de las contrataciones o el órgano de la Entidad al que se haya asignado tal función realiza la verificación de la oferta presentada por el postor ganador de la buena pro conforme lo establecido en el numeral 64.6 del artículo 64 del Reglamento.*

## CAPÍTULO II

### SOLUCIÓN DE CONTROVERSIAS DURANTE EL PROCEDIMIENTO DE SELECCIÓN

#### 2.1. RECURSO DE APELACIÓN

A través del recurso de apelación se pueden impugnar los actos dictados durante el desarrollo del procedimiento de selección hasta antes del perfeccionamiento del contrato.

El recurso de apelación se presenta ante y es resuelto por el Tribunal de Contrataciones del Estado.

Los actos que declaren la nulidad de oficio, la cancelación del procedimiento de selección y otros actos emitidos por el Titular de la Entidad que afecten la continuidad de este, se impugnan ante el Tribunal de Contrataciones del Estado.

#### Importante

- *Una vez otorgada la buena pro, el comité de selección, está en la obligación de permitir el acceso de los participantes y postores al expediente de contratación, salvo la información calificada como secreta, confidencial o reservada por la normativa de la materia, a más tardar dentro del día siguiente de haberse solicitado por escrito.*  
  
*Luego de otorgada la buena pro no se da a conocer las ofertas cuyos requisitos de calificación no fueron analizados y revisados por el comité de selección.*
- *A efectos de recoger la información de su interés, los postores pueden valerse de distintos medios, tales como: (i) la lectura y/o toma de apuntes, (ii) la captura y almacenamiento de imágenes, e incluso (iii) pueden solicitar copia de la documentación obrante en el expediente, siendo que, en este último caso, la Entidad deberá entregar dicha documentación en el menor tiempo posible, previo pago por tal concepto.*
- *El recurso de apelación se presenta ante la Mesa de Partes del Tribunal o ante las oficinas desconcentradas del OSCE.*

#### 2.2. PLAZOS DE INTERPOSICIÓN DEL RECURSO DE APELACIÓN

La apelación contra el otorgamiento de la buena pro o contra los actos dictados con anterioridad a ella se interpone dentro de los ocho (8) días hábiles siguientes de haberse notificado el otorgamiento de la buena pro.

La apelación contra los actos dictados con posterioridad al otorgamiento de la buena pro, contra la declaración de nulidad, cancelación y declaratoria de desierto del procedimiento, se interpone dentro de los ocho (8) días hábiles siguientes de haberse tomado conocimiento del acto que se desea impugnar.

### **CAPÍTULO III DEL CONTRATO**

#### **3.1. PERFECCIONAMIENTO DEL CONTRATO**

Los plazos y el procedimiento para perfeccionar el contrato se realiza conforme a lo indicado en el artículo 141 del Reglamento.

Para perfeccionar el contrato, el postor ganador de la buena pro debe presentar los documentos señalados en los artículos 139 y 175 del Reglamento, así como los previstos en la sección específica de las bases.

#### **3.2. GARANTÍAS**

Las garantías que deben otorgar los postores y/o contratistas, según corresponda, son las de fiel cumplimiento del contrato y por los adelantos.

##### **3.2.1. GARANTÍA DE FIEL CUMPLIMIENTO**

Como requisito indispensable para perfeccionar el contrato, el postor ganador debe entregar a la Entidad la garantía de fiel cumplimiento del mismo por una suma equivalente al diez por ciento (10%) del monto del contrato original. Esta se mantiene vigente hasta el consentimiento de la liquidación final.

##### **3.2.2. GARANTÍA DE FIEL CUMPLIMIENTO POR PRESTACIONES ACCESORIAS**

En las contrataciones que conllevan la ejecución de prestaciones accesorias, tales como mantenimiento, reparación o actividades afines, se otorga una garantía adicional por una suma equivalente al diez por ciento (10%) del monto del contrato de la prestación accesoría, la misma que debe ser renovada periódicamente hasta el cumplimiento total de las obligaciones garantizadas.

##### **3.2.3. GARANTÍA POR ADELANTO**

En caso se haya previsto en la sección específica de las bases la entrega de adelantos, el contratista debe presentar una garantía emitida por idéntico monto conforme a lo estipulado en el artículo 153 del Reglamento.

#### **3.3. REQUISITOS DE LAS GARANTÍAS**

Las garantías que se presenten deben ser incondicionales, solidarias, irrevocables y de realización automática en el país, al solo requerimiento de la Entidad. Asimismo, deben ser emitidas por empresas que se encuentren bajo la supervisión directa de la Superintendencia de Banca, Seguros y Administradoras Privadas de Fondos de Pensiones y que cuenten con clasificación de riesgo B o superior. Asimismo, deben estar autorizadas para emitir garantías; o estar consideradas en la última lista de bancos extranjeros de primera categoría que periódicamente publica el Banco Central de Reserva del Perú.

**Importante**

*Corresponde a la Entidad verificar que las garantías presentadas por el postor ganador de la buena pro y/o contratista cumplan con los requisitos y condiciones necesarios para su aceptación y eventual ejecución; sin perjuicio de la determinación de las responsabilidades funcionales que correspondan.*

#### **Advertencia**

*Los funcionarios de las Entidades no deben aceptar garantías emitidas bajo condiciones distintas a las establecidas en el presente numeral, debiendo tener en cuenta lo siguiente:*

*1. La clasificadora de riesgo que asigna la clasificación a la empresa que emite la garantía debe encontrarse listada en el portal web de la SBS (<http://www.sbs.gob.pe/sistema-financiero/clasificadoras-de-riesgo>).*

*2. Se debe identificar en la página web de la clasificadora de riesgo respectiva, cuál es la clasificación vigente de la empresa que emite la garantía, considerando la vigencia a la fecha de emisión de la garantía.*

*3. Para fines de lo establecido en el artículo 148 del Reglamento, la clasificación de riesgo B, incluye las clasificaciones B+ y B.*

*4. Si la empresa que otorga la garantía cuenta con más de una clasificación de riesgo emitida por distintas empresas listadas en el portal web de la SBS, bastará que en una de ellas cumpla con la clasificación mínima establecida en el Reglamento.*

*En caso exista alguna duda sobre la clasificación de riesgo asignada a la empresa emisora de la garantía, se deberá consultar a la clasificadora de riesgos respectiva.*

*De otro lado, además de cumplir con el requisito referido a la clasificación de riesgo, a efectos de verificar si la empresa emisora se encuentra autorizada por la SBS para emitir garantías, debe revisarse el portal web de dicha Entidad (<http://www.sbs.gob.pe/sistema-financiero/relacion-de-empresas-que-se-encuentran-autorizadas-a-emitir-cartas-fianza>).*

*Los funcionarios competentes deben verificar la autenticidad de la garantía a través de los mecanismos establecidos (consulta web, teléfono u otros) por la empresa emisora.*

### **3.4. EJECUCIÓN DE GARANTÍAS**

La Entidad puede solicitar la ejecución de las garantías conforme a los supuestos contemplados en el artículo 155 del Reglamento.

### **3.5. ADELANTOS**

La Entidad puede establecer la entrega de adelantos directos y adelantos para materiales e insumos, y en el caso de contratos bajo la modalidad llave en mano, para equipamiento y mobiliario, de conformidad con el artículo 180 del Reglamento, siempre que ello haya sido previsto en la sección específica de las bases.

Asimismo, la Entidad puede establecer la obligación de constituir un fideicomiso para el manejo de los recursos que el contratista reciba a título de adelanto, de acuerdo al procedimiento, plazos y requisitos señalados en los artículos 184 y 185 del Reglamento.

### **3.6. VALORIZACIONES**

Las valorizaciones son la cuantificación económica de un avance físico en la ejecución de la obra, realizada en un período determinado, tienen el carácter de pagos a cuenta y son elaboradas el último día de cada período previsto en la sección específica de las bases, por el inspector o supervisor, según corresponda y el contratista.

En caso se haya suscrito contrato con un consorcio, el pago de las valorizaciones se realizará a quien se indique en el contrato de consorcio.

#### **Advertencia**

*En caso de retraso en los pagos a cuenta o pago final por parte de la Entidad, salvo que se deba a caso fortuito o fuerza mayor, esta reconoce al contratista los intereses legales correspondientes, de conformidad con el artículo 39 de la Ley y los artículos 1244, 1245 y 1246 del Código Civil, debiendo repetir contra los responsables de la demora injustificada.*

### **3.7. REAJUSTES**

Los reajustes se calculan conforme lo indicado en el numeral 38.3 del artículo 38 y el artículo 195 del Reglamento.

#### **Importante**

*Tanto la elaboración como la aplicación de las fórmulas polinómicas se sujetan a lo dispuesto en el Decreto Supremo N° 011-79-VC y sus modificatorias, ampliatorias y complementarias.*

### **3.8. PENALIDADES**

#### **3.12.1. PENALIDAD POR MORA EN LA EJECUCIÓN DE LA PRESTACIÓN**

En caso de retraso injustificado del contratista en la ejecución de las prestaciones objeto del contrato, la Entidad le aplica automáticamente una penalidad por mora por cada día de atraso, de conformidad con el artículo 162 del Reglamento.

#### **3.12.2. OTRAS PENALIDADES**

La Entidad puede establecer penalidades distintas a la mencionada en el numeral precedente, según lo previsto en el artículo 163 del Reglamento y lo indicado en la sección específica de las bases.

Estos dos tipos de penalidades se calculan en forma independiente y pueden alcanzar cada una un monto máximo equivalente al diez por ciento (10%) del monto del contrato vigente, o de ser el caso, del ítem que debió ejecutarse.

### **3.9. INCUMPLIMIENTO DEL CONTRATO**

Las causales para la resolución del contrato, serán aplicadas de conformidad con el artículo 36 de la Ley y 164 del Reglamento.

### **3.10. DISPOSICIONES FINALES**

Todos los demás aspectos del presente procedimiento no contemplados en las bases se regirán supletoriamente por la Ley y su Reglamento, así como por las disposiciones legales vigentes.

MUNICIPALIDAD DISTRITAL DE ALTO SAPOSOA

BASES INTEGRADAS

*Creación del Sistema de Drenaje Pluvial de la Localidad de Pasarraya del Distrito de Alto Saposo – Provincia de Huallaga -  
Departamento de San Martín*

LICITACION PUBLICA N° 001-2023-MDAS

## **SECCIÓN ESPECÍFICA**

### **CONDICIONES ESPECIALES DEL PROCEDIMIENTO DE SELECCIÓN**

(EN ESTA SECCIÓN LA ENTIDAD DEBERÁ COMPLETAR LA INFORMACIÓN EXIGIDA, DE ACUERDO A LAS  
INSTRUCCIONES INDICADAS)

## CAPÍTULO I GENERALIDADES

### 1.1. ENTIDAD CONVOCANTE

Nombre : MUNICIPALIDAD DISTRITAL DE ALTO SAPOSOA  
RUC N° : 20170961766  
Domicilio legal : AV. PASARRAYA S/N, ALTO SAPOSOA, HUALLAGA, SAN MARTÍN  
Teléfono : -  
Correo electrónico : altosaposoamuni@gmail.com

### 1.2. OBJETO DE LA CONVOCATORIA

El presente procedimiento de selección tiene por objeto la contratación de la ejecución de la obra "CREACION DEL SISTEMA DE DRENAJE PLUVIAL DE LA LOCALIDAD DE PASARRAYA DEL DISTRITO DE ALTO SAPOSOA - PROVINCIA DE HUALLAGA - DEPARTAMENTO DE SAN MARTIN" con CUI 2518054

### 1.3. VALOR REFERENCIAL<sup>4</sup>

El valor referencial asciende a S/ 11,129,052.83 (ONCE MILLONES CIENTO VEINTINUEVE MIL CINCUENTA Y DOS con 83/100), incluidos los impuestos de Ley y cualquier otro concepto que incida en el costo total de la ejecución de la obra. El valor referencial ha sido calculado al mes de agosto de 2023.

Valor Referencial (VR)	Límite Inferior		Límite Superior	
	Con IGV	Sin IGV	Con IGV	Sin IGV
11'129,052.83	10'016,147.55	8'488,260.63	12'241.958.11	10'374,540.77

#### Importante

*El precio de las ofertas no puede exceder los límites del valor referencial de conformidad con el numeral 28.2 del artículo 28 de la Ley.*

### 1.4. EXPEDIENTE DE CONTRATACIÓN

Documento y fecha de aprobación del expediente de contratación : Res Ger. Mun. N° 0131-2023-MDAS/GM de fecha 25/09/23  
Documento y fecha de aprobación del expediente técnico : Res Alc. N° 157-2022-MDAS/A de fecha 25/08/22  
Documento y fecha de actualización del expediente técnico, de corresponder : Res. Ger.Alc. N° 0124-2023-MDAS de fecha 28/08/23  
Tipo y número del procedimiento de selección que se convocó para la elaboración del expediente técnico, de : [.....]

<sup>4</sup> El monto del valor referencial indicado en esta sección de las bases no debe diferir del monto del valor referencial consignado en la ficha del procedimiento en el SEACE. No obstante, de existir contradicción entre estos montos, primará el monto del valor referencial indicado en las bases aprobadas.



corresponder

## 1.5. FUENTE DE FINANCIAMIENTO

00 RECURSOS ORDINARIOS

## 1.6. SISTEMA DE CONTRATACIÓN

El presente procedimiento se rige por el sistema de A PRECIOS UNITARIOS, de acuerdo con lo establecido en el expediente de contratación respectivo.

## 1.7. ALCANCES DEL REQUERIMIENTO

El alcance de la ejecución de la obra está definido en el Capítulo III de la presente sección de las bases.

## 1.8. PLAZO DE EJECUCIÓN DE LA OBRA

El plazo de ejecución de la obra materia de la presente convocatoria, es de **240 (doscientos cuarenta) días calendario**, en concordancia con lo establecido en el expediente de contratación y en el expediente técnico de obra.

## 1.9. COSTO DE REPRODUCCIÓN Y ENTREGA DE BASES Y DEL EXPEDIENTE TÉCNICO DE LA OBRA

Los participantes registrados tienen el derecho a recabar las bases y el expediente técnico de la obra en versión impresa o digital, según su elección, para cuyo efecto deben:

Pagar en	:	TESORERÍA DE LA MUNICIPALIDAD DE ALTO SAPOSOA, AV. PASARRAYA S/N, ALTO SAPOSOA, HUALLAGA, SAN MARTÍN
Recoger en	:	AREA DE LOGÍSTICA DE LA MUNICIPALIDAD DE ALTO SAPOSOA, AV. PASARRAYA S/N, ALTO SAPOSOA, HUALLAGA, SAN MARTÍN
Costo de bases	:	Impresa: S/ 10.00 (DIEZ SOLES)
Costo del expediente técnico	:	Impreso: S/ 300.00 (Trescientos con 00/100 soles) Digital: S/ 10.00 (Diez con 0/100 soles)

Las bases y el expediente técnico se entregan inmediatamente después de realizado el pago correspondiente. Excepcionalmente, el expediente técnico en versión impresa puede ser entregado dentro del plazo máximo de un (1) día hábil de efectuado el pago.

### Importante

- *La Entidad debe entregar una constancia o formulario de cargos en donde consta que el participante recibió el expediente técnico completo. Dicha constancia o formulario debe incluir un índice del contenido del expediente técnico y número de folios correspondientes.*
- *El costo de entrega del ejemplar de las bases y del expediente técnico, no puede exceder el costo de su reproducción.*

### Advertencia

*Las Entidades deben cautelar bajo responsabilidad que la versión impresa y digital del expediente técnico correspondan a la versión original del expediente técnico aprobado.*

### **1.10. ACCESO VIRTUAL AL EXPEDIENTE TÉCNICO DE LA OBRA**

El expediente técnico de la obra en versión digital se encuentra publicado en el SEACE, obligatoriamente, desde la fecha de la convocatoria del presente procedimiento de selección.

### **1.11. BASE LEGAL**

- Decreto Legislativo N° 1440-Decreto Legislativo del Sistema Nacional del presupuesto Público.
- Ley 28411 Ley de Sistema Nacional de Presupuesto - Ley N° 31638
- Ley de Presupuesto del Sector Público para el Año Fiscal 2023. - Ley N° 31639
- Ley de Equilibrio Financiero del Presupuesto del Sector Público del año fiscal 2023.
- Ley N° 31640.- Endeudamiento del Sector Público para el Año Fiscal 2023.
- Decreto Supremo N° 011-79-VC. - Reglamento Nacional de Edificaciones
- Normas sobre consideraciones de mitigación de Impacto Ambiental.
- Reglamento del Sistema Nacional de Defensa Civil
- Ley N° 30225, Ley de Contrataciones del Estado, modificado por el Decreto Legislativo 1444, en adelante la Ley.
- Decreto Supremo N° 344-2018-EF que modifica el Reglamento de la Ley de Contrataciones del Estado, modificado por el Decreto Supremo N° 377-2019-EF en adelante el Reglamento.
- Ley N° 27444, Ley del Procedimiento Administrativo General.
- Ley N° 27806, Ley de Transparencia y de Acceso a la Información Pública.
- Decreto Legislativo N° 1275, que aprueba el Marco de la Responsabilidad y Transparencia Fiscal de los Gobiernos Regionales y Gobiernos Locales.
- Ley 27785 Ley Orgánica del Sistema Nacional de Control y de la Contraloría General de la República
- Competitividad, Formalización y Desarrollo de la Micro y Pequeña y del acceso al empleo decente, Ley MYPE.
- Decreto Supremo N° 008-2008-TR, Reglamento de la Ley MYPE
- Decreto Supremo N° 013-2013-PRODUCE - Texto Único Ordenado de la Ley de Impulso al Desarrollo Productivo y al Crecimiento Empresarial
- Código Civil en forma Supletoria.
- Ley N° 29783, Ley de Seguridad y Salud en el Trabajo y modificatoria. - Directivas, Pronunciamientos y Opiniones del OSCE.
- Resoluciones emitidas por el Tribunal de Contrataciones del Estado
- Otras normas aplicables.
- Las referidas normas incluyen sus respectivas modificaciones, de ser el caso.

Las referidas normas incluyen sus respectivas modificaciones, de ser el caso.

## CAPÍTULO II DEL PROCEDIMIENTO DE SELECCIÓN

### 2.1. CALENDARIO DEL PROCEDIMIENTO DE SELECCIÓN

Según el cronograma de la ficha de selección de la convocatoria publicada en el SEACE.

#### Importante

*De conformidad con la vigesimosegunda Disposición Complementaria Final del Reglamento, en caso la Entidad (Ministerios y sus organismos públicos, programas o proyectos adscritos) haya difundido el requerimiento a través del SEACE siguiendo el procedimiento establecido en dicha disposición, no procede formular consultas u observaciones al requerimiento.*

### 2.2. CONTENIDO DE LAS OFERTAS

La oferta contendrá, además de un índice de documentos<sup>5</sup>, la siguiente documentación:

#### 2.2.1. Documentación de presentación obligatoria

##### 2.2.1.1. Documentos para la admisión de la oferta

- Declaración jurada de datos del postor. **(Anexo N° 1)**
- Documento que acredite la representación de quien suscribe la oferta.

En caso de persona jurídica, copia del certificado de vigencia de poder del representante legal, apoderado o mandatario designado para tal efecto.

En caso de persona natural, copia del documento nacional de identidad o documento análogo, o del certificado de vigencia de poder otorgado por persona natural, del apoderado o mandatario, según corresponda.

En el caso de consorcios, este documento debe ser presentado por cada uno de los integrantes del consorcio que suscriba la promesa de consorcio, según corresponda.

#### Advertencia

*De acuerdo con el artículo 4 del Decreto Legislativo N° 1246, las Entidades están prohibidas de exigir a los administrados o usuarios la información que puedan obtener directamente mediante la interoperabilidad a que se refieren los artículos 2 y 3 de dicho Decreto Legislativo. En esa medida, si la Entidad es usuaria de la Plataforma de Interoperabilidad del Estado – PIDE<sup>6</sup> y siempre que el servicio web se encuentre activo en el Catálogo de Servicios de dicha plataforma, no corresponderá exigir el certificado de vigencia de poder y/o documento nacional de identidad.*

- Declaración jurada de acuerdo con el literal b) del artículo 52 del Reglamento. **(Anexo N° 2)**
- Declaración jurada de cumplimiento del Expediente Técnico, según el numeral 3.1

<sup>5</sup> La omisión del índice no determina la no admisión de la oferta.

<sup>6</sup> Para mayor información de las Entidades usuarias y del Catálogo de Servicios de la Plataforma de Interoperabilidad del Estado – PIDE ingresar al siguiente enlace <https://www.gobiernodigital.gob.pe/interoperabilidad/>

del Capítulo III de la presente sección. **(Anexo N° 3)**

- e) Declaración jurada de plazo de ejecución de la obra. **(Anexo N° 4)**
- f) Promesa de consorcio con firmas legalizadas, de ser el caso, en la que se consigne los integrantes, el representante común, el domicilio común y las obligaciones a las que se compromete cada uno de los integrantes del consorcio, así como el porcentaje equivalente a dichas obligaciones. **(Anexo N° 5)**
- g) El precio de la oferta en SOLES y:
  - ✓ El desagregado de partidas, cuando el procedimiento se haya convocado a suma alzada.
  - ✓ Los precios unitarios, considerando las partidas según lo previsto en el último párrafo del literal b) del artículo 35 del Reglamento.

Asimismo, la oferta incluye el monto de la prestación accesorio, cuando corresponda. **(Anexo N° 6)**

El precio total de la oferta y los subtotales que lo componen deben ser expresados con dos (2) decimales. Los precios unitarios pueden ser expresados con más de dos (2) decimales.

#### **Importante**

- *El comité de selección no puede incorporar documentos adicionales para la admisión de la oferta a los establecidos en este acápite.*
- *El análisis de precios unitarios y el detalle de los gastos generales fijos y variables de la oferta se presentan para el perfeccionamiento del contrato.*
- *El comité de selección declara no admitidas las ofertas que no se encuentren dentro de los límites del valor referencial previstos en el numeral 28.2 del artículo 28 de la Ley. Asimismo, verifica la presentación de los documentos requeridos. De no cumplir con lo requerido, la oferta se considera no admitida.*

#### **2.2.1.2. Documentos para acreditar los requisitos de calificación**

Incorporar en la oferta los documentos que acreditan los “**Requisitos de Calificación**” que se detallan en el numeral 3.2 del Capítulo III de la presente sección de las bases.

#### **2.2.2. Documentación de presentación facultativa:**

- a) Incorporar en la oferta los documentos que acreditan los “Factores de Evaluación” establecidos en el Capítulo IV de la presente sección de las bases, a efectos de obtener el puntaje previsto en dicho Capítulo para cada factor.
- b) Los postores que apliquen el beneficio de la exoneración del IGV previsto en la Ley N° 27037, Ley de Promoción de la Inversión en la Amazonía, deben presentar la Declaración Jurada de cumplimiento de condiciones para la aplicación de la exoneración del IGV. (Anexo N° 7)

#### **Advertencia**

*El comité de selección no podrá exigir al postor la presentación de documentos que no hayan sido indicados en los acápites “Documentos para la admisión de la oferta”, “Requisitos de calificación” y “Factores de evaluación”.*

### 2.3. REQUISITOS PARA PERFECCIONAR EL CONTRATO

El postor ganador de la buena pro debe presentar los siguientes documentos para perfeccionar el contrato:

- a) Garantía de fiel cumplimiento del contrato.
- b) Garantía de fiel cumplimiento por prestaciones accesorias, de ser el caso.
- c) Solicitud para la constitución del fideicomiso, en el marco de lo establecido en el literal a) del numeral 184.9 del artículo 184 del Reglamento, de ser el caso<sup>7</sup>.
- d) Contrato de consorcio con firmas legalizadas ante Notario de cada uno de los integrantes, de ser el caso.
- e) Código de cuenta interbancaria (CCI) o, en el caso de proveedores no domiciliados, el número de su cuenta bancaria y la entidad bancaria en el exterior.
- f) Copia de la vigencia del poder del representante legal de la empresa que acredite que cuenta con facultades para perfeccionar el contrato, cuando corresponda.
- g) Copia de DNI del postor en caso de persona natural, o de su representante legal en caso de persona jurídica.

#### Advertencia

*De acuerdo con el artículo 4 del Decreto Legislativo N° 1246, las Entidades están prohibidas de exigir a los administrados o usuarios la información que puedan obtener directamente mediante la interoperabilidad a que se refieren los artículos 2 y 3 de dicho Decreto Legislativo. En esa medida, si la Entidad es usuaria de la Plataforma de Interoperabilidad del Estado – PIDE<sup>8</sup> y siempre que el servicio web se encuentre activo en el Catálogo de Servicios de dicha plataforma, no corresponderá exigir los documentos previstos en los literales e) y f).*

- h) Domicilio para efectos de la notificación durante la ejecución del contrato.
- i) Autorización de notificación de la decisión de la Entidad sobre la solicitud de ampliación de plazo mediante medios electrónicos de comunicación<sup>9</sup>. (**Anexo N° 12**)
- j) Constancia de capacidad libre de contratación expedida por el RNP<sup>10</sup>.
- k) Programa de Ejecución de Obra (CPM) el cual presenta la ruta crítica y el calendario de avance de obra valorizado.
- l) Calendario de adquisición de materiales e insumos necesarios para la ejecución de obra, en concordancia con el calendario de avance de obra valorizado. Este calendario se actualiza con cada ampliación de plazo otorgada, en concordancia con el calendario de avance de obra valorizado vigente.
- m) Calendario de utilización de equipo, en caso la naturaleza de la contratación lo requiera.
- n) Memoria en la que se señalen las consideraciones que se han tomado en cuenta para la elaboración de los documentos indicados en los literales k) l) y m).
- o) Análisis de precios unitarios de las partidas y detalle de los gastos generales fijos y variables de la oferta, en caso de obras sujetas a precios unitarios<sup>11</sup>.
- p) Desagregado por partidas que dio origen a la oferta, en caso de obras a suma alzada.
- q) Copia de documentos que sustenten la propiedad, la posesión, el compromiso de compra venta o alquiler u otro documento que acredite la disponibilidad del requisito de calificación equipamiento estratégico. En el caso que el postor ganador sea un consorcio los documentos de acreditación de este requisito pueden estar a nombre del consorcio o de

<sup>7</sup> Cuando la Entidad no haya incorporado en las bases la obligación de constituir un fideicomiso para la administración de los adelantos destinados a la ejecución de obra, el postor adjudicado puede presentar la solicitud para la constitución del fideicomiso.

<sup>8</sup> Para mayor información de las Entidades usuarias y del Catálogo de Servicios de la Plataforma de Interoperabilidad del Estado – PIDE ingresar al siguiente enlace <https://www.gobiernodigital.gob.pe/interoperabilidad/>

<sup>9</sup> En tanto se implemente la funcionalidad en el SEACE, de conformidad con la Primera Disposición Complementaria Transitoria del Decreto Supremo N° 234-2022-EF.

<sup>10</sup> Este requisito no aplica para procedimientos de contratación directa por la causal de carácter de secreto, secreto militar o por razones de orden interno.

<sup>11</sup> La Entidad puede requerir este documento en caso de obras a suma alzada.

uno de sus integrantes.

- r) Copia de los diplomas que acrediten la formación académica requerida del plantel profesional clave, en caso que el grado o título profesional requerido no se encuentre publicado en el Registro Nacional de Grados Académicos y Títulos Profesionales a cargo de la de la Superintendencia Nacional de Educación Superior Universitaria – SUNEDU<sup>12</sup>.
- s) Copia de (i) contratos y su respectiva conformidad o (ii) constancias o (iii) certificados o (iv) cualquier otra documentación que, de manera fehaciente demuestre la experiencia del personal que conforma el plantel profesional clave.

#### Importante

- *La Entidad debe aceptar las diferentes denominaciones utilizadas para acreditar la carrera profesional requerida, aun cuando no coincida literalmente con aquella prevista en los requisitos de calificación (por ejemplo Ingeniería Ambiental, Ingeniería en Gestión Ambiental, Ingeniería y Gestión Ambiental u otras denominaciones).*
- *Los documentos que acreditan la experiencia del personal deben incluir como mínimo los nombres y apellidos del profesional, el cargo desempeñado, el plazo de la prestación indicando el día, mes y año de inicio y culminación, el nombre de la Entidad u organización que emite el documento, la fecha de emisión y nombres y apellidos de quien suscribe el documento.*

*En caso estos documentos establezcan el plazo de la experiencia adquirida por el profesional en meses sin especificar los días la Entidad debe considerar el mes completo.*

*De presentarse experiencia ejecutada paralelamente (traslape), para el cómputo del tiempo de dicha experiencia sólo se considerará una vez el periodo traslapado. No obstante, de presentarse periodos traslapados en el residente de obra, no se considera ninguna de las experiencias acreditadas, salvo la ejecución de obras por paquete.*

*Se considerará aquella experiencia que no tenga una antigüedad mayor a veinticinco (25) años anteriores a la fecha de la presentación de ofertas.*

*Asimismo, la Entidad debe valorar de manera integral los documentos presentados para acreditar dicha experiencia. En tal sentido, aun cuando en los documentos presentados la denominación del cargo o puesto no coincida literalmente con aquella prevista en los requisitos de calificación, se deberá validar la experiencia si las actividades que realizó el profesional corresponden con la función propia del cargo o puesto requerido.*

- *Cuando el postor ganador de la buena pro presenta como plantel profesional clave a profesionales que se encuentren prestando servicios como residente o supervisor en obras contratadas por la Entidad que no cuentan con recepción, procede otorgar plazo adicional para subsanar, conforme lo previsto en el literal a) del artículo 141 del Reglamento.*
- *En caso que el postor ganador de la buena pro sea un consorcio, las garantías que presente este para el perfeccionamiento del contrato, así como durante la ejecución contractual, de ser el caso, además de cumplir con las condiciones establecidas en el artículo 33 de la Ley y en el artículo 148 del Reglamento, deben consignar expresamente el nombre completo o la denominación o razón social de los integrantes del consorcio, en calidad de garantizados, de lo contrario no podrán ser aceptadas por las Entidades. No se cumple el requisito antes indicado si se consigna únicamente la denominación del consorcio, conforme lo dispuesto en la Directiva “Participación de Proveedores en Consorcio en las Contrataciones del Estado”.*

#### Importante

<sup>12</sup> <https://enlinea.sunedu.gob.pe/>

- *Corresponde a la Entidad verificar que las garantías presentadas por el postor ganador de la buena pro cumplan con los requisitos y condiciones necesarios para su aceptación y eventual ejecución, sin perjuicio de la determinación de las responsabilidades funcionales que correspondan.*
- *De conformidad con el Reglamento Consular del Perú aprobado mediante Decreto Supremo N° 076-2005-RE para que los documentos públicos y privados extendidos en el exterior tengan validez en el Perú, deben estar legalizados por los funcionarios consulares peruanos y refrendados por el Ministerio de Relaciones Exteriores del Perú, salvo que se trate de documentos públicos emitidos en países que formen parte del Convenio de la Apostilla, en cuyo caso bastará con que estos cuenten con la Apostilla de la Haya<sup>13</sup>.*
- *La Entidad no puede exigir documentación o información adicional a la consignada en el presente numeral para el perfeccionamiento del contrato.*

## 2.4. PERFECCIONAMIENTO DEL CONTRATO

El contrato se perfecciona con la suscripción del documento que lo contiene. Para dicho efecto el postor ganador de la buena pro, dentro del plazo previsto en el artículo 141 del Reglamento, debe presentar la documentación requerida en MESA DE PARTES DE LA MUNICIPALIDAD DE ALTO SAPOSOA, AV. PASARRAYA S/N, ALTO SAPOSOA, HUALLAGA, SAN MARTÍN.

## 2.5. VALORIZACIONES

El periodo de valorización será MENSUAL.

### Importante

- *Cuando el periodo de valorización establecido por la Entidad sea el mensual, el plazo del pago de la valorización se regirá por lo dispuesto en el numeral 194.7 del artículo 194 del Reglamento. En cambio, si la Entidad prevé un periodo de valorización distinto al mensual, se debe establecer los plazos y procedimiento aplicables para la valorización, teniendo en consideración lo dispuesto en el numeral 194.6 del referido artículo, así como el plazo para el pago de las valorizaciones.*
- *Las valorizaciones de obra se presentan a través del módulo de ejecución contractual del SEACE. Dicha obligación aplica a los contratos de obra que deriven de procedimientos de selección para la ejecución de obras, convocados a partir de la entrada en vigencia de la Directiva N° 001-2022-OSCE/CD “Gestión de las valorizaciones de obra a través del SEACE”<sup>14</sup>. Mediante comunicado el OSCE publica y difunde la relación de Entidades obligadas a usar la sección de valorizaciones electrónicas como medio para la gestión de las valorizaciones de obra. El primer listado de entidades obligadas se encuentra publicado en el siguiente enlace:*

<https://www.gob.pe/institucion/osce/noticias/575017-comunicado-n-001-2022-osce>

## 2.6. PLAZO PARA EL PAGO DEL SALDO DE LA LIQUIDACIÓN DEL CONTRATO DE OBRA

La Entidad o el contratista, según corresponda, deben efectuar el pago del monto correspondiente al saldo de la liquidación del contrato de obra, en el plazo de 15 días calendario, computados desde el día siguiente del consentimiento de la liquidación. Para tal efecto, la parte que solicita el pago debe presentar el comprobante de pago respectivo.

<sup>13</sup> Según lo previsto en la Opinión N° 009-2016/DTN.

<sup>14</sup> Aprobada mediante Resolución N° 002-2022-OSCE-PRE y modificada mediante Resolución N° 042-2022-OSCE/PRE, publicadas en el Diario Oficial El Peruano el 10 de enero de 2022 y 5 de marzo de 2022, respectivamente.



### CAPÍTULO III REQUERIMIENTO

#### 3.1. EXPEDIENTE TÉCNICO E INFORMACIÓN COMPLEMENTARIA DEL EXPEDIENTE TÉCNICO

Obra: “Creación del Sistema de Drenaje Pluvial de la Localidad de Pasarraya del Distrito de Alto Saposo – Provincia de Huallaga - Departamento de San Martín” con CUI 2518054

##### 3.1.1 Consideraciones generales



**MUNICIPALIDAD DISTRITAL DE ALTO SAPOSOA**  
**PROVINCIA DE HUALLAGA - REGIÓN SAN MARTÍN**  
**RUC. N° 20170961766**

#### REQUERIMIENTO

##### INFORMACIÓN COMPLEMENTARIA DEL EXPEDIENTE TÉCNICO

#### I. GENERALIDADES

##### 1.1 DENOMINACION DE LA CONTRATACION

Ejecución de la obra: “CREACION DEL SISTEMA DE DRENAJE PLUVIAL DE LA LOCALIDAD DE PASARRAYA DEL DISTRITO DE ALTO SAPOSOA - PROVINCIA DE HUALLAGA - DEPARTAMENTO DE SAN MARTIN” CUI N°: 2518054.

##### 1.2 NOMBRE DE LA OBRA

“CREACION DEL SISTEMA DE DRENAJE PLUVIAL DE LA LOCALIDAD DE PASARRAYA DEL DISTRITO DE ALTO SAPOSOA - PROVINCIA DE HUALLAGA - DEPARTAMENTO DE SAN MARTIN”.

##### 1.3 FINALIDAD PÚBLICA

Crear un sistema de drenaje pluvial en la localidad de Pasarraya del distrito de Alto Saposo para brindar un servicio adecuado y acorde a las necesidades requeridas por la población beneficiaria que comprende el proyecto.

##### 1.4 ANTECEDENTES

En Localidad de Pasarraya del Distrito de Alto Saposo y Provincia de Huallaga, debido a su ubicación geográfica y sus factores climáticos característicos, sufre de intensas precipitaciones pluviales durante todo el año, que aportan casi la totalidad de la precipitación anual y dado a la pendiente topográfica que oscila entre 2% y 45 %, las partes bajas del poblado sufren inundaciones debido al escurrimiento de las aguas pluviales.

El principal problema que se presenta es la carencia de una infraestructura y un sistema de drenaje óptimo, lo que provoca que en épocas de invierno y durante las lluvias, se convierten en una zona intransitable. Adicional a ello, se produce el empozamiento de estas aguas pluviales, y el cual genera la proliferación de enfermedades.

El propósito del proyecto es contribuir a la mejora de la infraestructura de protección y drenaje pluvial urbano de la Localidad de Pasarraya, para elevar así las condiciones de vida de la población.

Por tal motivo La Municipalidad Distrital de Alto Saposo, ha seleccionado, priorizado y aprobado la intervención, en concordancia con los criterios de elegibilidad establecidos por el “Ministerio de Vivienda, Construcción y Saneamiento”, para el financiamiento y ejecución del proyecto “CREACIÓN DEL SISTEMA DE DRENAJE PLUVIAL DE LA LOCALIDAD DE PASARRAYA DEL DISTRITO DE ALTO SAPOSOA - PROVINCIA DE HUALLAGA- DEPARTAMENTO DE SAN MARTÍN”.

Con fecha 05 de mayo del 2021, la UF y la OPMI de la Municipalidad Distrital de Pasarraya, registran el proyecto, cuyo Código Único es 2518054.

Mediante Resolución de Alcaldía N° 124-2023-MDAS, de fecha 28 de agosto del 2023, se aprobó la aprobación del Expediente Técnico del Proyecto de Inversión: “CREACION DEL SISTEMA DE DRENAJE PLUVIAL DE LA LOCALIDAD DE PASARRAYA DEL DISTRITO DE ALTO SAPOSOA - PROVINCIA DE HUALLAGA - DEPARTAMENTO DE SAN MARTIN” CUI N°: 2518054.







**MUNICIPALIDAD DISTRITAL DE ALTO SAPOSOA**  
**PROVINCIA DE HUALLAGA - REGIÓN SAN MARTÍN**  
**RUC. N° 20170961766**

**1.5 OBJETIVOS DE LA CONTRATACIÓN.**

**1.5.1. OBJETIVO GENERAL**

La Municipalidad Distrital de Alto Saposo, ha aprobado y priorizado la intervención en concordancia con los criterios de elegibilidad por el proyecto, cuyo objetivo es proporcionar la infraestructura necesaria para el drenaje de las aguas pluviales provenientes de la parte alta de la localidad de Pasarraya, Distrito de Alto Saposo, Provincia de Huallaga – San Martín.

El propósito del proyecto es contribuir a la mejora de la infraestructura de protección y drenaje pluvial de la localidad, para elevar así las condiciones de vida de la población.

**1.5.2. OBJETIVOS ESPECÍFICOS**

- Cerrar brechas sociales en cuanto a cobertura de sistema de drenaje pluvial en la localidad de Pasarraya.
- Crear mejores condiciones de servicio para la correcta evacuación de las aguas pluviales.
- Ejecutar la obra teniendo en cuenta todo lo plasmado en el expediente técnico aprobado por la entidad.
- Desarrollar la ejecución de la obra dentro de los plazos plasmados en el expediente técnico.

**1.6 DECLARATORIA DE VIABILIDAD**

**a) NOMBRE DEL PIP**

"CREACION DEL SISTEMA DE DRENAJE PLUVIAL DE LA LOCALIDAD DE PASARRAYA DEL DISTRITO DE ALTO SAPOSOA - PROVINCIA DE HUALLAGA - DEPARTAMENTO DE SAN MARTIN".

**b) CODIGO DEL PIP**

2518054.

**c) NIVEL DE LOS ESTUDIOS DE PREINVERSION**

Ficha Técnica Simplificada.

**d) FECHA DE DECLARATORIA DE VIABILIDAD**

03/05/2021.

**e) FECHA DEL INFORME DE VERIFICACION DE LA VIABILIDAD**

No corresponde.

**f) APROBACION DEL EXPEDIENTE TECNICO**

Mediante Resolución de Alcaldía N° 124-2023-MDAS, de fecha 28 de agosto del 2023

**1.7 DISPONIBILIDAD DE TERRENO**

El terreno se encuentra disponible para la inmediata ejecución de Obra, según constancia expedida por





**MUNICIPALIDAD DISTRITAL DE ALTO SAPOSOA**  
**PROVINCIA DE HUALLAGA - REGIÓN SAN MARTÍN**  
**RUC. N° 20170961766**

la Municipalidad Distrital de Alto Saposo.

## **1.8 NORMATIVA ESPECIFICA**

- ✓ Ley de Contrataciones del Estado y su Reglamento y sus Modificaciones vigentes.
- ✓ Toda la demás normativa específica aplicable para la correcta ejecución de la obra.

## **II. TÉRMINOS DE REFERENCIA**

### **2.1. ANTECEDENTES**

En Localidad de Pasarraya del Distrito de Alto Saposo y Provincia de Huallaga, debido a su ubicación geográfica y sus factores climáticos característicos, sufre de intensas precipitaciones pluviales durante todo el año, que aportan casi la totalidad de la precipitación anual y dado a la pendiente topográfica que oscila entre 2% y 45 %, las partes bajas del poblado sufren inundaciones debido al escurrimiento de las aguas pluviales.

El principal problema que se presenta es la carencia de una infraestructura y un sistema de drenaje óptimo, lo que provoca que en épocas de invierno y durante las lluvias, se conviertan en una zona intransitable. Adicional a ello, se produce el empozamiento de estas aguas pluviales, y el cual genera la proliferación de enfermedades.

El propósito del proyecto es contribuir a la mejora de la infraestructura de protección y drenaje pluvial urbano de la Localidad de Pasarraya, para elevar así las condiciones de vida de la población.

Por tal motivo La Municipalidad Distrital de Alto Saposo, ha seleccionado, priorizado y aprobado la intervención, en concordancia con los criterios de elegibilidad establecidos por el "Ministerio de Vivienda, Construcción y Saneamiento", para el financiamiento y ejecución del proyecto "CREACIÓN DEL SISTEMA DE DRENAJE PLUVIAL DE LA LOCALIDAD DE PASARRAYA DEL DISTRITO DE ALTO SAPOSOA – PROVINCIA DE HUALLAGA- DEPARTAMENTO DE SAN MARTÍN".

Con fecha 05 de mayo del 2021, la UF y la OPMI de la Municipalidad Distrital de Pasarraya, registran el proyecto, cuyo Código Único es 2518054.

Ejecutar la obra de acuerdo con el Expediente Técnico aprobado por la ENTIDAD.





**MUNICIPALIDAD DISTRITAL DE ALTO SAPOSOA**  
**PROVINCIA DE HUALLAGA - REGIÓN SAN MARTÍN**  
**RUC. N° 20170961766**

## 2.2. Ubicación

El presente proyecto está ubicado en el Departamento de San Martín, Provincia de Huallaga, Distrito de Alto Saposo, exactamente comprendido entre los centros poblados de Yacusisa y Nueva Vida. A una distancia de 19 Km de la ciudad de Saposo y 13 Km del distrito de Agua Blanca. La zona en estudio topográficamente se puede describir como una zona montañosa con abundante vegetación, pendientes muy pronunciadas, y un relieve accidentado; su altitud es variable y oscila desde los 390.00 m.s.n.m. hasta los 460.00 m.s.n.m., geo referenciado entre los paralelos 6° 45' 53" de longitud sur y los meridianos de 76° 48' 50" de longitud oeste del meridiano de Greenwich, y en las coordenadas UTM N 9251851.21, E 299558.36.

### Ámbito del Proyecto

ÍTEM	PUNTOS	UTM ESTE (X)	UTM NORTE (Y)	ELEVACIÓN (Z)
1	Punto 1	299520.53	9252031.46	401.00
2	Punto 2	299630.11	9252006.58	396.00
3	Punto 3	299600.00	9251851.89	389.00
4	Punto 4	299632.81	9251742.57	402.50
5	Punto 5	299687.60	9251476.84	401.00
6	Punto 6	299513.36	9251445.55	416.50
7	Punto 7	299253.36	9251516.21	455.00
8	Punto 8	299273.56	9251961.77	424.00
9	Punto 9	299299.92	9251791.76	420.00
10	Punto 10	299273.56	9251961.77	424.00
11	Punto 11	299383.77	9251967.52	413.00
12	Punto 12	299425.14	9251796.70	414.00
13	Punto 13	299543.86	9251814.46	408.00



### Localización Política (UBIGEO -220402)

Distrito : Alto Saposo  
Provincia : Huallaga  
Región : San Martín  
País : Perú

### Límites Políticos del Distrito

Por el Norte : Distrito de Agua Blanca  
Por el Sur : Distrito de Saposo

### Altitud

Pasarraya : 425 m.s.n.m.

A continuación, se muestran los mapas de ubicación del proyecto:

- Mapa del Perú

BASES INTEGRADAS

LICITACION PUBLICA N° 001-2023-MDAS



- Mapa del Departamento de San Martín
- Mapa de la Provincia de Hualaga
- Mapa de Ubicación al Distrito de Alto Saposoa
- Mapa Satelital de la Localidad de Pasarraya

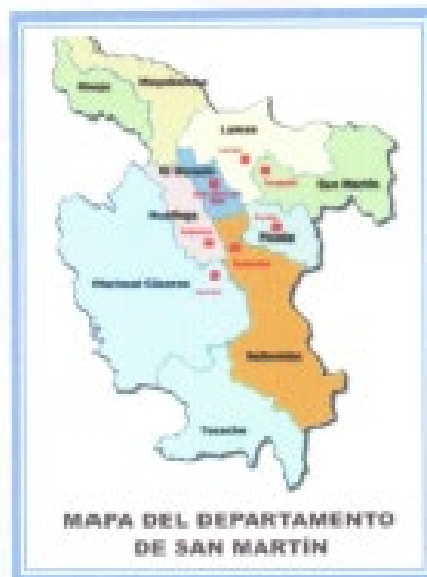



**MUNICIPALIDAD DISTRITAL DE ALTO SAPOSOA**  
**PROVINCIA DE HUALLAGA - REGIÓN SAN MARTÍN**  
**RUC. N° 20170961766**

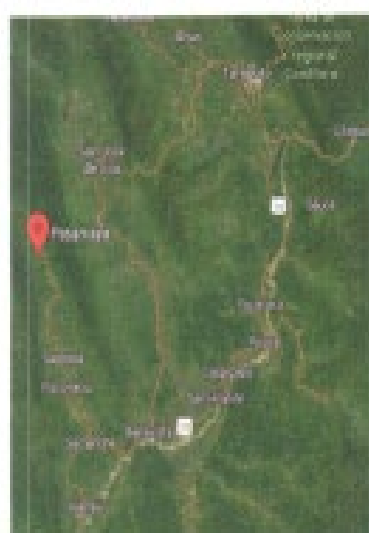
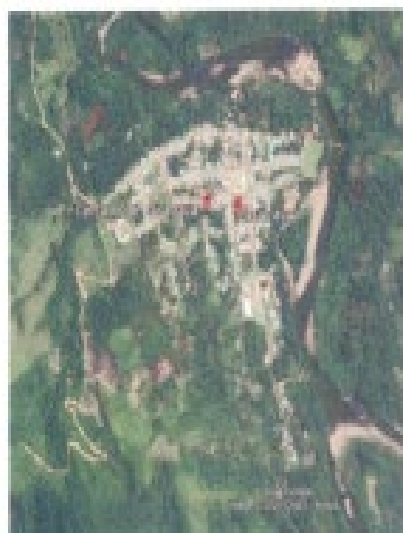

### 2.3. Vías de Acceso y Servicios Básicos

Para llegar a la zona del proyecto, se sigue la ruta terrestre a través de la carretera asfaltada tramo Tarapoto – Bellavista – cruce Sacanche, de aquí se toma una carretera asfaltada hasta llegar al distrito de Saposoa, después se toma la ruta que nos lleva al distrito de Alto Saposoa (Pasarraya), el tiempo total que se recorre partiendo desde la ciudad de Tarapoto es de 4:00 horas aproximadamente.

El único medio de transporte hacia esta zona es el terrestre. El acceso procedente del distrito de Saposoa, para lo cual debe recorrerse a través del camino vecinal Saposoa – Pasarraya a nivel de asfaltado, el cual se encuentra en moderado estado de conservación, a una distancia aproximada de 28 km. llegando finalmente al Centro Poblado de Pasarraya, punto final del presente PIP.



Se debe de mencionar que es el único medio de transporte hacia esta zona y es la más antigua habiendo sido por muchos años, la única forma de comunicación y comercialización de la producción agrícola de toda la zona en estudio y el mundo civilizado.



**MUNICIPALIDAD DISTRITAL DE ALTO SAPOSOA**  
**PROVINCIA DE HUALLAGA - REGIÓN SAN MARTÍN**  
**RUC. N° 20170961766**



Tomando en cuenta el estado de la carretera se optó por un vehículo camión baranda de 12 toneladas para el traslado de materiales a obra.

Cabe mencionar que en el vehículo particular (camioneta) se toma un tiempo de llegada de aproximadamente 3h 30 min., desde la ciudad de Tarapoto, y en el camión baranda de 12 toneladas al 85% de su capacidad de carga, su tiempo de llegada es aproximadamente de 5 horas, desde la ciudad de Tarapoto.

Esta ruta de acceso es por donde en la actualidad toda esta zona saca su producción hacia los principales puntos de venta y mercados de abastos de la ciudad de Saposo.



**MUNICIPALIDAD DISTRITAL DE ALTO SAPOSOA**  
**PROVINCIA DE HUALLAGA - REGIÓN SAN MARTIN**  
**RUC. N° 20170961766**

• **Accesos a Pasarraya.**

ACCESIBILIDAD AL DISTRITO DE ALTO SAPOSOA					
TRAMO		TIPO DE VIA	MEDIO DE TRANSPORTE	RECORRIDO	
DE	A			DISTANCIA (km)	TIEMPO
Tarapoto	Pasarraya	Asfaltada	Auto	166	3h 23 min

• **Clima**

El área de influencia del proyecto por encontrarse en una zona montañosa, cabecera de cuenca y con abundante presencia de vegetación presenta un clima húmedo – tropical, con presencia baja de nubes durante todo el año, vientos moderados de aire húmedo, las temperaturas dentro de la zona oscilan entre los 18 C° y 30 C° durante todo el año.

• **Topografía**

La zona en estudio topográficamente se puede describir como una zona montañosa con abundante vegetación, pendientes muy pronunciadas, y un relieve accidentado; su altitud es variable y oscila desde los 390.000 m.s.n.m. hasta los 460.000 m.s.n.m. en los componentes. La topografía de los elementos no lineales se puede clasificar como ondulada y accidentada en casi toda su extensión, donde las pocas llanuras y mesetas han sido aprovechadas para conformar las comunidades urbanas. Los elementos lineales se pueden clasificar como accidentados con pendientes moderadas.



• **Viviendas**

Las viviendas dentro del área de influencia del proyecto son casi en su totalidad, de características propias de la Región San Martín (Selva), en número mínimo existen viviendas modernas de material noble, a continuación, se mencionarán los tipos de viviendas existentes según el material predominante.



**MUNICIPALIDAD DISTRITAL DE ALTO SAPOSOA**  
**PROVINCIA DE HUALLAGA - REGIÓN SAN MARTÍN**  
**RUC. N° 20170961766**



- **Vivienda de Concreto:** Estructuras de materia noble, conformadas por muros de albañilería, estas viviendas existen de uno y dos niveles siendo predominante de cobertura liviana

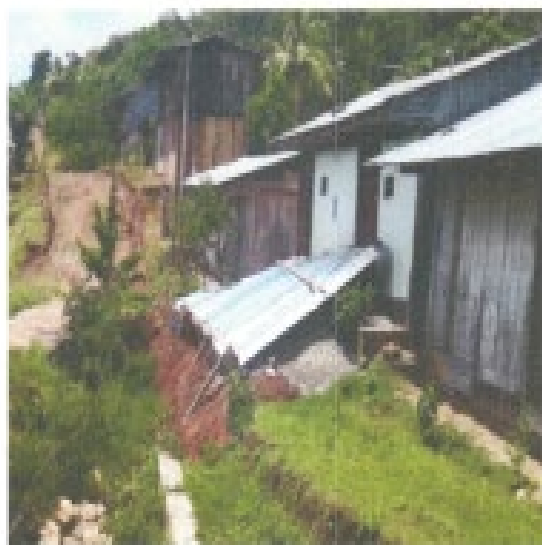

- **Vivienda de Madera:** Estructuras rústicas, conformadas por muros de madera, de dos niveles con techo de madera y cobertura liviana de calamina o paja seca.





**MUNICIPALIDAD DISTRITAL DE ALTO SAPOSOA**  
**PROVINCIA DE HUALLAGA - REGIÓN SAN MARTÍN**  
**RUC. N° 20170961766**



- **Vivienda de Barro:** Estructuras rústicas, conformadas por muros de barro, de dos niveles con techo de madera y cobertura liviana de calamina o paja seca.
- **Población Beneficiaria**

La población involucrada en el proyecto está conformada en su mayoría por agricultores provenientes de la Región San Martín, quienes han llegado a esta zona atraídos por el clima y suelo apropiado para la práctica de la agricultura y la ganadería, existe también dentro del área en un grupo mínimo pobladores descendientes de nativos Lamistas, a continuación, se mostrará un cuadro con las procedencias predominantes en cada una de las Localidades involucradas



- **Salud**

Los servicios de salud son proporcionados por:

- Hospital de Apoyo I – Minsa en la provincia de Huallaga.
- Hospital de ESSALUD en Bellavista y Tarapoto.
- Puesto de salud de Alto Saposoa

Según datos proporcionados por la oficina de estadística de la RED de servicios de Salud, las principales causas de la morbilidad son las infecciones respiratorias y enfermedades infecciosas intestinales, enfermedades de la piel, desnutrición y enfermedades de la cavidad bucal y del aparato genitourinario.

Las principales causas del incremento de la morbilidad en el año 2007-2010 ligadas a la contaminación del agua.

El nivel de salud dentro del proyecto es bajo, esto debido a las malas condiciones de vida que actualmente presentan todas las comunidades, Alto Saposoa es un distrito que tiene una tasa de desnutrición crónica presenta dentro de la Provincia de Huallaga, estos por casos de problemas gastrointestinales (Enfermedades Estomacales y Parasitarias) en niños, lo que lo convierte en un distrito con elevado índice de Morbilidad infantil.



**MUNICIPALIDAD DISTRITAL DE ALTO SAPOSOA**  
**PROVINCIA DE HUALLAGA - REGIÓN SAN MARTÍN**  
**RUC. N° 20170961766**

• **Actividades Económicas**

La principal actividad económica en el centro poblado de Pasarraya es la agricultura, siendo los cultivos de Piña, Uva, Cacao y Café los más rentables, ají verdura, plátano, yuca y maíz en menor cantidad, otros grupos se dedican a la práctica del comercio a través de bodegas y tiendas de abarrotes o productos de primera necesidad, un grupo mínimo de pobladores se dedica a la ganadería y venta de aves o animales de corral (Ganado Vacuno, Gallinas, Patos y Pavos).

• **Educación**

El nivel de educación del proyecto es en promedio secundaria completa, y el nivel de aprendizaje de la población estudiantil se encuentra por debajo del óptimo establecido por el Ministerio de Educación, esto a consecuencia de las malas condiciones de las instituciones educativas existentes en la zona en estudio.

• **Otros Servicios Públicos**

Pasarraya, tiene el rol administrativo y de gestión de su ámbito jurisdiccional, pues en ella se encuentran las entidades estatales como: Municipalidad de la localidad, Gobernación, instituciones religiosas, etc.

El expendio de mercancías en la localidad es a través de establecimientos comerciales y viviendas que cumplen doble función (vivienda familiar y alguna actividad productiva, como puede ser el comercio).

La población cuenta como medio de transporte urbano principalmente motos lineales, y paradero de motocar, autos, camionetas, etc. Para trasladarse.

• **Información sobre los Servicios**

➤ **Servicio de Energía Eléctrica.** - Los pobladores de Pasarraya cuentan con el servicio eléctrico, este servicio viene siendo administrado por la empresa prestadora de servicios ELECTROORIENTE SAC, la que se encarga del mantenimiento de redes y conexiones domiciliarias, debe mencionarse que el consumo es registrado y facturado mediante los medidores que son instalados en cada vivienda que requiera este servicio.

➤ **Drenaje pluvial:** La zona a intervenir en algunas calles cuenta con zanjas naturales, las cuales con las lluvias torrenciales colapsan, causando malestar en la población y dejando las calles en mal estado; dificultando a los usuarios transportar sus productos para ser comercializados.

➤ **Servicio de Saneamiento:** Actualmente la zona de influencia cuenta con un sistema de abastecimiento de agua y con un sistema de alcantarillado.

Cuenta con un sistema de abastecimiento de agua potable lo cual satisface a la población en lo que respecta a esta necesidad de servicio básico.

El servicio de Agua Potable destinada al consumo doméstico es captada mediante fuentes superficiales que recibe el tratamiento adecuado mediante tratamiento simple en el reservorio.





**MUNICIPALIDAD DISTRITAL DE ALTO SAPOSOA  
PROVINCIA DE HUALLAGA - REGIÓN SAN MARTÍN  
RUC. N° 20170961766**

El estado de conservación de las conexiones domiciliarias de agua es bueno. La población servida no cuenta con un sistema de micro medición que permita administrar en forma exacta su consumo de agua. Las familias actualmente cuentan con el servicio domiciliario de agua y el ente encargado de su administración es la Junta Administradora.

Dentro del ámbito del proyecto se cuenta con 185 conexiones domiciliarias de desagüe y 188 conexiones de agua potable.

• **Medios de Comunicación**

El medio de comunicación telefónico, dentro del área de influencia del proyecto (G.P. de Pasarraya) está liderado y administrado por las empresas de telecomunicaciones Claro y Movistar, existiendo también otras empresas que brindan servicios de Telefonía Fija, Comunitaria y Satelital; la información de noticias y acontecimientos respecto al resto del mundo es a través de los medios de comunicación audio visuales, es decir a través de medios radiales y televisivos.

Dentro del ámbito del proyecto no existen medios de comunicación escrito, y por la lejanía de su ubicación geográfica son poco accesibles, por tal no cuentan con la disponibilidad de ningún medio de comunicación escrita dentro de esta zona.

#### 2.4. DESCRIPCIÓN DEL SISTEMA EXISTENTE

El sistema de drenaje pluvial en la actualidad está en condiciones inapropiadas para brindar seguridad y prevención en caso de fuertes precipitaciones como los que hay en la región; ocasionando deterioro de las calles, viviendas, estancamiento de aguas, entre otras.

Visto los detalles anteriores el estado actual del sistema de drenaje pluvial es muy preocupante teniendo en cuenta que este es uno de los elementos importantes dentro de las condiciones de salubridad y protección de la población, la disminución de la actividad comercial de venta de comida y bebidas típicas y el ornato público que toda zona urbana debe mantener, además sin ellos los costos de adquisición de medicamentos se duplican generando en la población la disminución de sus ingresos económicos, incrementando los niveles de pobreza en que se encuentran estos pobladores.



Por lo tanto, solucionar el problema planteado contribuirá a mejorar la calidad de vida de la población.

La población en su conjunto, continuamente viene realizando gestiones a fin de dar solución a esta situación negativa, proponiendo como alternativa de solución un sistema de drenaje pluvial, sin embargo, hasta la fecha no ha sido posible, toda vez que los cauces y canales existentes se encuentra en mal estado de conservación por la presencia de precipitaciones pluviales fuertes y constantes.

Adherido a eso la presencia de condiciones inapropiadas para el desarrollo de actividades económicas como negocios, tiendas comerciales en la zona identificada.

Por todo lo antes expuesto con el propósito de contribuir a la mejora de la infraestructura de protección y saneamiento de la Localidad, para mejorar así las condiciones de vida de la población, es que La Municipalidad Distrital de Alto Saposo tiene el objetivo de proporcionar la infraestructura necesaria para el sistema de drenaje pluvial del área urbana de la localidad de Pasarraya, Distrito de Alto Saposo, Provincia de Huallaga – San Martín.



**MUNICIPALIDAD DISTRITAL DE ALTO SAPOSOA**  
**PROVINCIA DE HUALLAGA - REGIÓN SAN MARTÍN**  
**RUC. N° 20170961766**

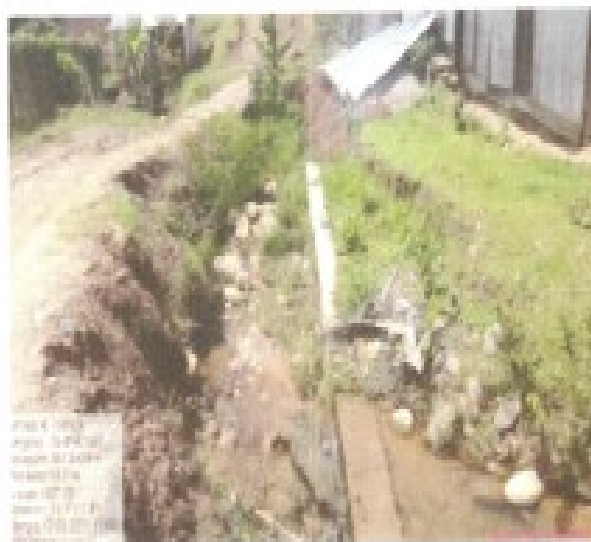

En la Calle Jr. Bolognesi, se observa las zanjas naturales ocasionadas por las precipitaciones, el cual está socavando el terreno, siendo un peligro inminente para la población.



En el Jr. Huallaga se observa la topografía del terreno que en épocas de lluvia se produce inundaciones. Asimismo, para el Jr. Simón Bolívar, se puede observar el deterioro de las calles.





**MUNICIPALIDAD DISTRITAL DE ALTO SAPOSOA  
PROVINCIA DE HUALLAGA - REGIÓN SAN MARTIN  
RUC. N° 20170961766**



Como se puede observar no cuentan con un completo sistema de drenaje, generando el mal estado de las calles y creando focos infecciosos.



En el Jr. Bolívar se observa las zanjas naturales que se van formando ocasionadas por las precipitaciones, socavando el terreno y siendo un peligro para la población.

## 2.5. DESCRIPCIÓN DE LOS SISTEMAS PROYECTADOS

La presente memoria descriptiva plantea como objetivo el logro: Proteger y salvaguardar la integridad de los pobladores ante posibles desastres por efectos de precipitaciones pluviales constantes en la localidad de Pasarraya, Distrito de Alto Saposo, Provincia de Huallaga, Departamento de San Martín.

El proyecto consiste en la creación del sistema de drenaje pluvial de la localidad de



**MUNICIPALIDAD DISTRITAL DE ALTO SAPOSOA**  
**PROVINCIA DE HUALLAGA - REGIÓN SAN MARTÍN**  
**RUC. N° 20170961766**

Pasarraya, Distrito de Alto Saposo, Provincia de Huallaga, región San Martín.

Para tal efecto se ha contemplado la construcción de las siguientes componentes: cunetas, alcantarillas, a lo largo de la red vial, capacitación a la población en normas elementales de higiene, seguridad, mantenimiento y comportamiento de índole ambiental.

Las calles a intervenir son las siguientes: Jr. Juan Vargas de la C-03 hasta C-04, Jr. Francisco Izquierdo de la C-04 hasta C-05, Jr. Huallaga de la C-02 hasta C-05, Jr. Bolognesi de la C-05 hasta C-06, Av. Pasarraya de la C-05 hasta C-06, Paj. Arnulfo Soto C-01, Jr. Malecón de la C-01 hasta C-03, Paj. Javier Silva de la C-01 hasta C-02, Jr. Pedro Pacasio Noriega C-01, Jr. Arnulfo Soto de la C-01 hasta C-03, Jr. Simón Bolívar de la C-01 hasta C-05, Jr. Miguel Grau de la C-01 hasta C-03, Jr. Javier Silva C-01 hasta C-03, Jr. Emilio San Martín de la C-01 hasta C-03.

Además, también se construirá un Colector Principal en la Quebrada S/N, cuya función será evacuar las aguas pluviales fuera del casco urbano.

✓ **Adecuada evacuación de las aguas pluviales:**

- Construcción de cunetas rectangulares con tapa  $f'c = 210\text{kg/cm}^2$  cubriendo una longitud de 5.616.22 ml.
- Construcción de alcantarillas de concreto armado  $f'c = 210\text{kg/cm}^2$ , cubriendo una longitud de 825.81 ml.
- Construcción de disipadores de energía de concreto armado  $f'c = 210\text{kg/cm}^2$ , cubriendo una longitud de 17.55 ml.
- Construcción de transiciones de energía de concreto armado  $f'c = 210\text{kg/cm}^2$ , cubriendo una longitud de 51.42 ml.

✓ **Adecuada mitigación de impacto ambiental**

- Capacitaciones en gestión del servicio.
- Conformación de botaderos.
- Seguridad en obra.
- Riego en zona de trabajo para mitigar la contaminación (polvo).



Resumen de las metas y alcances a ejecutar:

CUADRO RESUMEN DE METAS			
ITEM	ESTRUCTURA	METRADO	UNIDAD
1.0	CONSTRUCCION DE CUNETAS	5,616.22	m
1.1	CUNETA CUADRADA TAPADA DE 0.30m X 0.30m	2,259.50	m
1.2	CUNETA CUADRADA TAPADA DE 0.40m X 0.30m	688.57	m
1.3	CUNETA CUADRADA TAPADA DE 0.40m X 0.40m	506.40	m
1.4	CUNETA CUADRADA TAPADA DE 0.50m X 0.40m	383.34	m
1.5	CUNETA CUADRADA TAPADA DE 0.60m X 0.40m	512.89	m
1.6	CUNETA CUADRADA TAPADA DE 0.60m X 0.50m	203.15	m
1.7	CUNETA CUADRADA TAPADA DE 0.60m X 0.60m	27.94	m
1.8	CUNETA CUADRADA TAPADA DE 0.70m X 0.50m	134.28	m
1.9	CUNETA CUADRADA TAPADA DE 0.80m X 0.70m	209.86	m
1.10	CUNETA CUADRADA TAPADA DE 0.80m X 0.80m	242.83	m



**MUNICIPALIDAD DISTRITAL DE ALTO SAPOSOA**  
**PROVINCIA DE HUALLAGA - REGIÓN SAN MARTÍN**  
**RUC. N° 20170961766**

1.11	CUNETA CUADRADA ABIERTA DE 2.50m X 2.00m	486.46	m
<b>2.0</b>	<b>CONSTRUCCION DE ALCANTARILLAS</b>	<b>825.91</b>	<b>m</b>
2.1	ALCANTARILLA CUADRADA TAPADA DE 0.30m X 0.30m	263.26	m
2.2	ALCANTARILLA CUADRADA TAPADA DE 0.40m X 0.30m	79.50	m
2.3	ALCANTARILLA CUADRADA TAPADA DE 0.40m X 0.40m	92.62	m
2.4	ALCANTARILLA CUADRADA TAPADA DE 0.50m X 0.40m	38.37	m
2.5	ALCANTARILLA CUADRADA TAPADA DE 0.60m X 0.40m	65.30	m
2.6	ALCANTARILLA CUADRADA TAPADA DE 0.60m X 0.50m	36.58	m
2.7	ALCANTARILLA CUADRADA TAPADA DE 0.80m X 0.60m	13.90	m
2.8	ALCANTARILLA CUADRADA TAPADA DE 0.80m X 0.70m	50.71	m
2.9	ALCANTARILLA CUADRADA TAPADA DE 0.80m X 0.80m	62.08	m
2.10	ALCANTARILLA CUADRADA TAPADA DE 0.90m X 0.90m	15.93	m
2.11	ALCANTARILLA CUADRADA TAPADA DE 2.50m X 2.00m	109.48	m
<b>3.0</b>	<b>CONSTRUCCIÓN DE TRANSICIONES</b>	<b>4.29</b>	<b>m</b>
3.1	TRANSICION C-0.30X0.30 A ALC-0.40X0.30	0.23	m
3.2	TRANSICION C-0.30X0.30 A ALC-0.40X0.40	0.23	m
3.3	TRANSICION C-0.30X0.30 A ALC-0.60X0.40	0.68	m
3.4	TRANSICION C-0.30X0.30 A ALC-0.60X0.50	0.68	m
3.5	TRANSICION C-0.30X0.30 A ALC-0.80X0.80	1.13	m
3.6	TRANSICION C-0.40X0.40 A ALC-0.60X0.40	0.45	m
3.7	TRANSICION C-0.50X0.40 A ALC-0.60X0.50	0.23	m
3.8	TRANSICION C-0.50X0.40 A CU-0.80X0.70	0.68	m
<b>4.0</b>	<b>CONSTRUCCIÓN DE DISIPADORES DE ENERGIA</b>	<b>17.66</b>	<b>m</b>
4.1	DISIPADOR R-01 - Jr. Javier Silva - Lado Derecho	7.96	m
4.2	DISIPADOR R-02 - Jr. Javier Silva - Lado Derecho	9.50	m
<b>5.0</b>	<b>PROFUNDIZACION DE CONEXIONES DE SERVICIOS</b>	<b>353.00</b>	<b>und</b>
5.1	PROFUNDIZACION DE EXCAVACION PARA CONEXIONES DE DESAGUE	165.00	und
5.2	PROFUNDIZACION DE EXCAVACION PARA CONEXIONES DE AGUA POTABLE	188.00	und



#### 2.1.1 PARTIDAS A EJECUTAR

Las partidas que ejecutará el postor ganador se encuentran plasmadas en el expediente técnico aprobado debiendo realizar la ejecución acorde a los lineamientos estipulados en el mismo.

#### 2.1.2 RESUMEN DE METRADOS SEGÚN PARTIDAS A EJECUTAR

El resumen de metrados que ejecutará el postor ganador se encuentra plasmado en el expediente técnico aprobado debiendo realizar la ejecución acorde a los lineamientos estipulados en el mismo.



**MUNICIPALIDAD DISTRITAL DE ALTO SAPOSOA**  
**PROVINCIA DE HUALLAGA - REGIÓN SAN MARTÍN**  
**RUC. N° 20170961766**

**2.1.3 SISTEMA DE CONTRATACION**

**PRECIOS UNITARIOS**

**2.1.4 MODALIDAD DE EJECUCION CONTACTUAL**

No corresponde.

**2.1.5 RECURSOS A SER PROVISTOS POR EL CONTRATISTA**

Todos los recursos necesarios y estipulados en el expediente técnico para la correcta ejecución de la obra.

- Materiales.
- Mano de obra.
- Equipos.
- Maquinaria.

**2.1.6 RECURSOS, INFORMACION Y FACILIDADES A SER PROVISTOS POR EL MUNICIPALIDAD**

• **Entrega del terreno.**

La entidad realizará la entrega del terreno dentro de los plazos establecidos en la Ley de Contrataciones del Estado.

• **Documentos para la ejecución.**

La entidad pondrá a disposición del contratista un juego del expediente técnico completo, así como los demás documentos necesarios para la ejecución de inicio de las obras, en CDs y medio físico. Sin embargo, el contratista podrá obtener copias adicionales contra el pago respectivo.

**2.1.7 REGLAMENTOS TECNICOS, NORMAS METEREOLÓGICAS Y/O SANITARIAS NACIONALES**

Todos los estipulados en el expediente técnico y las aplicables para la ejecución de obras.



**2.1.8 SEGUROS.**

Todo el personal del Contratista incluido los profesionales, previo al inicio de sus labores, deberá contar con su respectiva póliza de seguros contra todo riesgo y deberá portar y utilizar en todo momento su vestimenta o uniforme de trabajo, así como su equipo de protección personal (EPP).

**2.1.9 NORMAS TECNICAS**

El Contratista debe conocer y cumplir estrictamente:

- a) Todas las leyes, reglamentos y ordenanzas que, en cualquier forma, estén relacionadas con la ejecución de los trabajos.  
En caso de existir divergencias entre estos TDR y las leyes, normas o reglamentos, es obligación del Contratista poner en conocimiento del Supervisor o Inspector esta situación, previa a la realización de los trabajos, a fin de que éste determine la acción a seguir.
- b) Todas las normas técnicas y prescripciones de los presentes documentos referentes a materiales y trabajos. Los daños y/o problemas causados por infracciones a este punto, corren por cuenta del Contratista y deberán ser reparados por éste sin derecho a pago alguno.  
El Contratista tendrá a su cargo la confección de toda la documentación que fuera necesaria y su tramitación respectiva ante los entes que pudieran tener jurisdicción sobre el sitio de obra.
- c) Todas las normas laborales y las de seguridad e higiene ocupacional.





**MUNICIPALIDAD DISTRITAL DE ALTO SAPOSOA**  
**PROVINCIA DE HUALLAGA - REGIÓN SAN MARTÍN**  
**RUC. N° 20170961766**

Cumplir con la Normas y Códigos Considerados en el Expediente Técnico.

**2.1.10 IMPACTO AMBIENTAL**

El Contratista deberá identificar y utilizar a su costo, botaderos autorizados para colocar los residuos de materiales que por efecto de la obra se genere, evitando en lo posible el impacto negativo con el medio ambiente.

El Contratista tiene la obligación de velar por la conservación del Medio Ambiente, para lo cual deberá cumplir con todas las provisiones correspondientes.

El Contratista deberá asumir su responsabilidad por las infracciones que pudiera cometer, contra la legislación relacionada con la preservación del medio ambiente.

**2.1.11 PRESTACIONES ACCESORIAS A LA PRESTACION PRINCIPAL**

**a. OPERACIÓN**

No aplica

**b. MANTENIMIENTO**

No aplica

**2.1.12 PERSONAL REQUERIDO**

**a. PERSONAL CLAVE (HOMOLOGADO)**

N°	CARGO	EXPERIENCIA	LABORES A REALIZAR
1	RESIDENTE DE OBRA	Experiencia mínima de VEINTICUATRO (24) MESES, como Residente y/o jefe de supervisión y/o Supervisor y/o Supervisor de Proyecto y/o Inspector en la ejecución y/o supervisión de obras de saneamiento o iguales o similares al objeto de la convocatoria, que se computará a partir de la colegiatura.  *(se consideran obras de saneamiento a los Sistemas de agua potable y/o alcantarillado)	Las funciones y/o actividades específicas del Residente de Obra comprenderán el control técnico, administrativo y económico-financiero de la ejecución de obra de acuerdo al expediente técnico, del mismo modo el control de las obligaciones contractuales de las personas naturales o jurídicas que tendrán participación en el desarrollo de la obra (personal técnico/administrativo, subcontratistas, proveedores de materiales y equipos, etc.).
2	ESPECIALISTA EN CALIDAD	El profesional deberá acreditar como mínimo DOCE (12) meses de experiencia como Especialista, Ingeniero, Supervisor, Jefe, Responsable, Coordinador o	Las actividades específicas del especialista en calidad, comprenderán el control de la calidad aplicables a los insumos, los procesos intermedios y finales, definiendo los diferentes ensayos y pruebas; de acuerdo al expediente





**MUNICIPALIDAD DISTRITAL DE ALTO SAPOSOA**  
**PROVINCIA DE HUALLAGA - REGIÓN SAN MARTÍN**  
**RUC. N° 20170961766**

		la combinación de estos, de: Control de Calidad, calidad, Aseguramiento de Calidad, Programa de Calidad o Protocolos de calidad, en la ejecución o inspección o supervisión, en obras en general. Dicha experiencia se computará desde la colegiatura.	técnico de obra y la Norma CE.010 Pavimentos Urbanos del Reglamento Nacional de Edificaciones, normas y manuales técnico; que serán de aplicación obligatoria, del mismo modo, el control de las obligaciones contractuales de las personas naturales o jurídicas que tendrán participación en el desarrollo de la obra (subcontratistas, proveedores de materiales y equipos, etc.). El Especialista en Calidad deberá dejar evidencia objetiva y documentada de todos los protocolos de calidad al término de la construcción. Esta documentación deberá versar sobre decisiones, pruebas, controles, criterios de aceptación aplicados en cada etapa del proceso constructivo. Las actividades específicas del especialista de calidad, serán desarrolladas de acuerdo al Plan de Aseguramiento y Control de la Calidad de la Obra -PAC aprobados en concordancia con los procesos intermedios/finales de la ejecución de la obra.
3	ESPECIALISTA EN SEGURIDAD Y AMBIENTAL	El profesional deberá acreditar como mínimo DOCE (12) meses de experiencia como Especialista, Ingeniero, Supervisor, Jefe, Responsable, Coordinador o la combinación de estos, de: Seguridad y Salud Ocupacional, Seguridad e Higiene Ocupacional, Seguridad de Obra, Seguridad en el trabajo, Prevencionista, SSOMA, Salud Ocupacional o implementación de planes de seguridad e higiene ocupacional, en la ejecución o inspección o supervisión,	Asesoramiento en materia de salud, de seguridad e higiene en el trabajo y de ergonomía, así como en materia de equipos de protección individual y colectiva. Vigilancia de la salud de los trabajadores en relación con el trabajo. Fomento de la adaptación del trabajo a los trabajadores. Aplicación de los instrumentos de gestión en seguridad de acuerdo a la normativa. Elaboración de informes referente a su especialidad.





**MUNICIPALIDAD DISTRITAL DE ALTO SAPOSOA**  
**PROVINCIA DE HUALLAGA - REGIÓN SAN MARTÍN**  
**RUC. N° 20170961766**

		en obras en general. Dicha experiencia se computará desde la colegiatura	
--	--	--	--

**b. PERSONAL DE APOYO**

Todo el personal considerado en el desagregado de gastos generales necesarios para la correcta ejecución de la obra.

**2.1.13 EQUIPOS REQUERIDOS**

**a. EQUIPAMIENTO ESTRATEGICO**

N°	DESCRIPCIÓN	CANT
1	CAMION CISTERNA 4 X 2 (AGUA) 122 HP 2.000 gl	01
2	CAMION VOLQUETE DE 15 M3	01
3	CARGADOR SOBRE LLANTAS 125-155 HP 3 yd3	01
4	COMPACTADOR VIBRATORIO TIPO PLANCHA 7 HP	02
5	MEZCLADORA DE CONCRETO DE 23HP, 11P3	02
6	MOTONIVELADORA DE 130-135 HP	01
7	RETROEXCAVADOR SOBRE LLANTAS 58 HP, 1/2 Y3	01
8	RODILLO LISO VIBRATORIO AUTOPROPULSADO 101-135HP 10-12 ton.	01
9	VIBRADOR DE CONCRETO 4 HP 1.35"	02

**b. EQUIPAMIENTO ADICIONAL NO ESTRATEGICO**

Todo el equipamiento estipulado en el Expediente Técnico no considerado anteriormente.

**2.6. CONDICIONES CONTRACTUALES**

**2.6.1. LUGAR EJECUCION DE LA OBRA**



Localidad : Pasarraya.  
DISTRITO : Alto Saposo  
PROVINCIA : Huallaga  
REGION : San Martín

**2.6.2. PLAZO DE EJECUCION DE LA OBRA**

Se ha programado la ejecución de la obra en 240 días calendario, a partir del día siguiente de que se cumplan las condiciones establecidas en el Reglamento.

**2.6.3. OTRAS OBLIGACIONES DEL CONTRATISTA**

El Proveedor se compromete a cumplir y observar lo establecido en la Ley de Seguridad y Salud en el Trabajo y en su Reglamento; durante la ejecución de las prestaciones de servicios a su cargo; obligándose a implementar, dotar, proveer y/o suministrar a cada uno de sus trabajadores los implementos de seguridad que corresponda de acuerdo al grado y/o nivel de riesgo que pueda evidenciarse en el desarrollo de las actividades propias de la presente contratación; así como garantizar la contratación de los respectivos seguros de acuerdo a la



**MUNICIPALIDAD DISTRITAL DE ALTO SAPOSOA**  
**PROVINCIA DE HUALLAGA - REGIÓN SAN MARTÍN**  
**RUC. N° 20170961766**

normatividad vigente.

Utilizar el adelanto directo y el adelanto de materiales para la ejecución de la Obra, cuyo propósito es la movilización de equipos, gastos iniciales y adquisición de materiales y todo aquello necesario para una óptima ejecución de la Obra.

El Contratista deberá mantener los profesionales propuestos que participaran en la dirección y ejecución de la obra (según RLCE), debiendo estar siempre a cargo de una persona responsable (Residente de Obra).

El contratista a través del residente de obra, deberá atender los requerimientos de la entidad, relacionados con las variaciones económicas y del plazo de ejecución de la obra para tal fin deberá presentar entregables conforme a lo requerido por la entidad y que los plazos oportunos, de tal manera que permitan revertir situaciones que perjudique en el normal desenvolvimiento de los trabajos de la obra.

El supervisor o inspector según corresponda, previa coordinación e información a la entidad, podrá solicitar cambios del personal de contratista en cualquier momento, cuando lo considere conveniente en beneficio del proyecto.

El contratista deberá emplear el personal técnico calificado, obreros especializados y demás personal necesario para la correcta realización de los trabajos.

El Contratista empleará obligatoriamente a los Profesionales propuestos para la Dirección Técnica de la Obra.

El Contratista tiene la obligación de velar por la seguridad de los trabajadores durante la ejecución de todos y cada uno de los trabajos brindando el equipo y material necesario para tal efecto.

Todos los materiales y equipos destinados a la obra, deberán cumplir con las características técnicas exigidas en el Expediente Técnico y se deberán someter a los ensayos necesarios para verificar sus características. Se podrán aceptar otras propiedades o calidades especificadas y/o normas indicadas en el Expediente Técnico que sean similares o equivalentes, mientras que se ajusten a especificaciones y/o normas reconocidas, que aseguren una calidad igual o superior a la indicada y siempre que el Contratista aporte la documentación y demás elementos de juicio que permitan evaluar el cumplimiento de las exigencias establecidas en las Bases y que los cambios propuestos no alteren las especificaciones técnicas de la obra, siempre que este represente una ventaja técnica y económica que lo justifique.



Correrán por cuenta del Contratista las muestras de materiales requeridos por el Supervisor.

Asimismo, correrán por cuenta del Contratista las pruebas y ensayos necesarios para verificar la calidad de los materiales y las pruebas de los equipos.

La aprobación de los materiales y/o de los equipos por el Supervisor o Inspector no libera al Contratista de su responsabilidad sobre la calidad de los materiales y/o equipos.

El Contratista deberá, contemplar a su costo cualquier alquiler y/o acondicionamiento temporal que pudiera necesitar.

Si el Supervisor o Inspector demuestra que los equipos, maquinarias, herramientas son insuficientes o inapropiados para asegurar la calidad de la obra y el cumplimiento de los plazos, el Contratista está obligado a efectuar enmiendas y/o adiciones necesarias, por su cuenta y costo.

El contratista deberá implementar las acciones necesarias para el real cumplimiento de la ley de



**MUNICIPALIDAD DISTRITAL DE ALTO SAPOSOA**  
**PROVINCIA DE HUALLAGA - REGIÓN SAN MARTÍN**  
**RUC. N° 20170961766**

contrataciones del estado y su reglamento, el reglamento nacional de edificaciones, leyes, resoluciones, ordenanzas municipales aplicables a la obra; así como, para el suministro y transporte de materiales y equipos, acciones que se compromete a cumplir y respetar, no teniendo la entidad responsabilidad, pregunté a las reclamaciones a que dieron lugar el contratista por infracción de las mismas.

El contratista deberá cumplir con todas las obligaciones legales y reglamentarias en materia laboral, previsión social y sanitaria, impacto ambiental, higiene y seguridad de la industria de la construcción en el sitio de obra y/u obras provisionales que establezca por motivos de este contrato.

El contratista queda obligado a dar cumplimiento a los pedidos y exigencias de la supervisión, que sean solicitados con sujeción al contrato, debiéndole proporcionar a la supervisión las facilidades y/o elementos necesarios, a fin que el seguimiento y control ser sector en forma satisfactoria, oportuna y eficiente.

El contratista no podrá iniciar la ejecución de la obra, sino ha implementado el cuaderno de obra digital según lo establecido en la directiva N° 009-2020-OSCE/CD. Con la apertura del cuaderno de obra digital, el contratista se somete al seguimiento y control de la supervisión, en todo lo que se refiere a la obra, siempre y cuando en el lugar de la Ejecución exista la Cobertura digital correspondiente.

El Contratista deberá dotar a todo el personal de obra con un seguro contra todo riesgo, equipos y herramientas pertinentes para la realización de todos los trabajos, y demás implementos de seguridad propios de la actividad a realizar, debiendo la Supervisión verificar su correcta implementación e impedirá el ingreso a obra del personal que no cumpla con lo referido; siendo este el responsable por los accidentes que puedan ocurrir en obra.

El Contratista presentará a la Supervisión la codificación de cascos por colores según la categoría de cada trabajador y, además, se deberán tener en almacén cascos adicionales para visitantes, que deberán ser de color blanco con la rotulación "Visitante" en la parte frontal.

En zonas donde el ruido alcance niveles mayores a 80db (decibeles), los trabajadores deberán usar tapones protectores de oído. Se reconoce de manera práctica un nivel mayo de 80db cuando una persona deja de escuchar su propia voz en tono normal.

En zonas de gran cantidad de polvo, se proveerá al trabajador de anteojos y respiradores contra el polvo, o se deberán humedecerse para evitar que se levante el polvo.

Se deberá colocar en un lugar visible, en las construcciones provisionales, un listado de teléfonos y direcciones de las Instituciones de auxilio en caso de emergencia, bomberos, así mismo se indicará el centro de asistencia más cercano.

Para trabajos con equipos especiales: soldadoras, equipos de corte, etcétera. Se exigirá que el trabajador use el equipo de protección personal adecuado, tales como lentes o caretas, guantes, mandil de cuero, respiradores contra polvo, etcétera, según corresponda.

El postor es responsable de la documentación que presenta para efectos del presente procedimiento de selección, por cuanto la entidad antes de la suscripción del contrato iniciará el proceso de verificación documentaria con la finalidad de identificar que la documentación presentada se ajuste a la verdad.

El postor deberá desarrollar el Plan de Análisis, Identificación y Mitigación de Impactos Ambientales, Plan de Inclusión laboral de personas con discapacidad, Plan de Implementación de Medidas de Medidas de Ecoeficiencia, y presentarlo en la oferta.

La experiencia solicitada al personal propuesto es la mínima, por cuanto queda a criterio del postor





**MUNICIPALIDAD DISTRITAL DE ALTO SAPOSOA**  
**PROVINCIA DE HUALLAGA - REGIÓN SAN MARTÍN**  
**RUC. N° 20170961766**

ofertar profesionales con mayor capacidad profesional, o nivel de actualización profesional sin que ello represente mayores costos a la entidad.

Las constancias y certificados que se presenten deberán haber sido emitidos por quien corresponda en ejercicio de una facultad expresa aplicado a las instituciones públicas, así como aquellas emitidas por un privado u otro emitido por quien ostente las facultades correspondientes.

Las bases administrativas integradas son las reglas del procedimiento por consiguiente deberán ser en función a ellas que el postor formule su oferta.

Cualquier controversia que surja durante las etapas del procedimiento se resolverá conforme a lo establecido en bases y la Ley.

No se considerarán como válidos para los efectos de calificación y evaluación aquellos documentos que presenten enmendaduras, borrones o resulten ilegibles en tanto no permitan identificar detalles relevantes (Ejem. Fechas, Nombres, Firmas, Objeto, Montos, etc.).

El área de trabajo deberá, siempre, estar libre de todo elemento punzante (clavos, alambres, fierros, etcétera) y de sustancias tales como grasas, aceites u otros que puedan causar accidentes por resbalamientos. Asimismo, se deberán eliminar los conductores de tensión, proteger las instalaciones públicas existentes: agua, desagüe, etcétera.

En forma periódica se deberán realizar charlas de seguridad en la obra.

En la obra se deberá formar un comité de seguridad, que será presidido por el Ingeniero Residente en obras de hasta 20 trabajadores y de 20 a 100 trabajadores será el Ingeniero residente y un representante de los trabajadores.



#### **2.6.4. VALORIZACIONES**

Es la cuantificación económica del avance físico en la ejecución de la obra, realizada en un periodo determinado.

Las valorizaciones tienen el carácter de pagos a cuenta y serán elaboradas el último día de cada mes, por el supervisor o inspector y el contratista.

Las valorizaciones se formulan en función de los metrados ejecutados con los precios unitarios ofertados, agregando separadamente los montos proporcionales de gastos generales y utilidad ofertados por el contratista; a este monto se agrega, de ser el caso, porcentaje correspondiente al Impuesto General a las Ventas.

El plazo máximo de aprobación por el supervisor o inspector de las valorizaciones y su remisión a la Entidad para periodos mensuales es de cinco (5) días, contados a partir del primer día hábil del mes siguiente al de la valorización respectiva, y es cancelada por la Entidad en fecha no posterior al último día de tal mes de acuerdo a lo establecido en el Art. 194 del reglamento de la ley de contrataciones del estado, aprobado mediante D.S 344-2018-EF y sus modificatorias.

Si surgieran discrepancias respecto de la formulación, aprobación o valorización de los metrados entre el contratista y el inspector o supervisor o la Entidad, según sea el caso, estas se resuelven en la liquidación del contrato, sin perjuicio del cobro de la parte no controvertida.

Las valorizaciones se presentan en mesa de partes de la Entidad, en los plazos establecidos en horario de oficina, en 02 originales y 01 copias en físico y digital (editable y escaneado donde se aprecie los sellos y firmados en todos sus folios por los responsables de la ejecución de la obra (residente, supervisor, representante legal o común del contratista, representante legal o



**MUNICIPALIDAD DISTRITAL DE ALTO SAPOSOA**  
**PROVINCIA DE HUALLAGA - REGIÓN SAN MARTÍN**  
**RUC. N° 20170961766**

común de la supervisión). La misma que debe contener como mínimo la siguiente documentación:

- 1) Carta del representante legal de la supervisión aprobando la valorización de ejecución de obra dirigido a la entidad
- 2) Informe de jefe de supervisión dirigido al representante legal o común aprobando la valorización de ejecución de obra
- 3) Carta del representante legal del contratista dirigido a la supervisión haciendo entrega de la valorización de ejecución de obra.
- 4) Solicitud de Pago y Factura del Contratista
- 5) Ficha Técnica.
- 6) Informe Técnico del Residente dirigido al representante legal o común del contratista sustentando la valorización de ejecución de obra.
- 7) Memoria descriptiva valorizada.
- 8) Valorización mensual de ejecución de obra.
- 9) Resumen de valorización de ejecución de obra.
- 10) Reintegro por valorización.
- 11) Amortización de adelanto directo y de materiales
- 12) Deducción que no corresponde por adelanto directo y materiales
- 13) Fórmula polinómica de reajuste (del expediente técnico aprobado)- adjuntar índices unificados para la construcción del mes de la valorización)
- 14) Reporte de pagos efectuados al contratista.
- 15) Control de metrados ejecutados.
- 16) Sustento de metrados ejecutados
- 17) Calendario de avance de obra valorizado (presentado al inicio de plazo contractual)
- 18) Calendario de avance de obra valorizado actualizado (de corresponder, suscitado por causales de suspensión o ampliaciones de plazo).
- 19) Programación de ejecución de obra PERT CPM y diagrama GANTT (presentado al inicio de plazo contractual)
- 20) Programación de ejecución de obra PERT CPM y diagrama (de corresponder, suscitado por causales de suspensión o ampliaciones de plazo)
- 21) Curva "S" y control de valorizaciones, ejecutadas vs reprogramadas.
- 22) Copia de cuaderno de obra del periodo valorizado.
- 23) Copia de protocolos de calidad del periodo valorizado.
- 24) Copia del seguro complementario contra riesgo del periodo valorizado.
- 25) Copia del comprobante de pago de pago del mes anterior.
- 26) Panel fotográfico del proceso de construcción del mes valorizado (señalar descripción y fecha)
- 27) Documentación Legal (Anexos)
  - Resolución de aprobación del expediente técnico.
  - Resolución de aprobación de Ampliaciones de Plazo y Adicionales de Obra (de corresponder)
  - Copia de Contrato de Ejecución de Obra.
  - Copia de Contrato de Consorcio.
  - Copia de Cartas Finanzas Vigentes.
  - Copia de Acta de Entrega de Terreno, de Inicio de Obra, suspensión de plazo, reinicio de plazo contractual. etc.
  - Copia de Contrato del Residente y copia del certificado de habilidad vigente.
  - Copia del Certificado de Habilidad del Residente.
  - RNP de los consorciados
  - Presentación de la declaración de renta de 3era categoría y constancia de pago IG/V (de corresponder)





**MUNICIPALIDAD DISTRITAL DE ALTO SAPOSOA**  
**PROVINCIA DE HUALLAGA - REGIÓN SAN MARTÍN**  
**RUC. N° 20170961766**

cc) Documentación Complementaria.

- Copia de inscripción a la REMYPE, carta fianza de fiel cumplimiento, adelanto directo y materiales vigentes (de corresponder).
- Pago de Es Salud y AFP del mes anterior valorizado.
- Constancia de no adeudo a SENSICO
- Pago de CONAFOVICER del periodo anterior.
- Copia de pagos de obligaciones Sociales.
- Copia de Pólizas de Seguros.

28) Informe de seguridad y salud en el trabajo

29) Anexos (Documentos presentados a la entidad y/o supervisor durante la ejecución de la obra hasta la fecha de la valorización).

#### **2.6.5. OTRAS OBLIGACIONES DE LA ENTIDAD.**

Coordinar con el supervisor y/o inspector para que la ejecución se lleve de manera correcta al igual que se cumpla todos los términos con el contratista a fin de evitar retrasos y contradicciones que podrían ocurrir durante y después de la ejecución del mismo.

#### **2.6.6. ADELANTO DIRECTO.**

LA ENTIDAD otorgará un adelanto directo por el 10% del monto del contrato original.

EL CONTRATISTA debe solicitar formalmente el adelanto directo dentro de los ocho (8) días siguientes a la suscripción del contrato, adjuntando a su solicitud la garantía por adelantos mediante carta fianza o póliza de caución y el comprobante de pago correspondiente. LA ENTIDAD debe entregar el monto solicitado dentro de los siete (7) días siguientes a la presentación de la solicitud de EL CONTRATISTA.



#### **2.6.7. ADELANTO PARA MATERIALES**

LA ENTIDAD otorgará adelantos para materiales o insumos por el 20% del monto del contrato original, conforme al calendario de adquisición de materiales o insumos presentado por EL CONTRATISTA.

La entrega de los adelantos se realizará en un plazo de siete (07) días calendario previos a la fecha prevista en el calendario de adquisición de materiales o insumos para cada adquisición, con la finalidad que EL CONTRATISTA pueda disponer de los materiales o insumos en la oportunidad prevista en el calendario de avances de obra valorizado. Para tal efecto, EL CONTRATISTA debe solicitar la entrega del adelanto en un plazo de quince (15) días calendario anteriores al inicio del plazo antes mencionado, adjuntando a su solicitud la garantía por adelantos mediante carta fianza o póliza de caución y el comprobante de pago respectivo.

La primera solicitud de EL CONTRATISTA debe realizarse una vez iniciado el plazo de ejecución de la obra. No procede el otorgamiento del adelanto para materiales e insumos en los casos en que las solicitudes correspondientes sean realizadas con posterioridad a las fechas señaladas en el calendario de adquisición de materiales e insumos.

#### **2.6.8. SUBCONTRATACION**

Se podrán Subcontratar – Partidas durante la ejecución de la obra siempre que sea autorizado por la entidad. Cuyo procedimiento deberá realizarse conforme a lo establecido en el Art. 147, de





**MUNICIPALIDAD DISTRITAL DE ALTO SAPOSOA**  
**PROVINCIA DE HUALLAGA - REGIÓN SAN MARTÍN**  
**RUC. N° 20170961766**

la Ley de Contrataciones del Estado y su Reglamento

Se puede subcontratar por un máximo del cuarenta por ciento (40%) del monto del contrato original, salvo prohibición expresa contenida en los documentos del procedimiento de selección o cuando se trate de prestaciones esenciales del contrato vinculadas a los aspectos que determinaron la selección del contratista.

La Entidad aprueba la subcontratación por escrito y de manera previa, dentro de los cinco (5) días hábiles de formulado el pedido. Si transcurrido dicho plazo la Entidad no comunica su respuesta, se considera que el pedido ha sido rechazado.

#### 2.6.9. CONFIDENCIALIDAD

El Contratista se compromete a mantener en reserva absoluta confidencialidad en el manejo de información a la que se tenga acceso y que se encuentre relacionada con la ejecución de la obra, quedando prohibido revelar dicha información a terceros. En tal sentido, el Contratista dará cumplimiento a todas las políticas y estándares definidos por la Municipalidad Distrital de Nueva Cajamarca, en materia de seguridad de la información. Dicha obligación comprende la información que se entrega, como también la que se genera durante la realización de las actividades de ejecución de la obra y la información producida una vez que se haya concluido ella.

#### 2.6.10. MEDIDAS DE CONTROL DURANTE LA EJECUCION CONTRACTUAL

- a. **AREAS QUE COORDINARAN CON EL PROVEEDOR**  
Unidad de Desarrollo Urbano y Rural e Infraestructura Local
- b. **RESPONSABLE DE LAS MEDIDAS DE CONTROL**  
Unidad de Desarrollo Urbano y Rural e Infraestructura Local
- c. **AREA QUE BRINDARÁ LA CONFORMIDAD**  
Unidad de Desarrollo Urbano y Rural e Infraestructura Local

#### 2.6.11. FORMA DE PAGO



La forma de pago se hará según lo establecido en la Ley de Contrataciones del Estado con la aprobación o conformidad del supervisor o inspector de obra. El contratista consignará en sus valorizaciones todos los trabajos ejecutados, de acuerdo a las cantidades establecidas en las mediciones.

Las valorizaciones serán mensuales y se presentarán durante los cinco (05) primeros días del mes siguiente a la ejecución de los trabajos en tres (03) ejemplares, acompañadas según el caso por los cómputos métricos resultantes de las mediciones de los trabajos ejecutados hasta la fecha y verificados por el supervisor o inspector según corresponda.

#### 2.6.12. FORMULA POLINOMICA

Se aplicarán las fórmulas polinómicas del expediente técnico aprobado.

#### 2.6.13. OTRAS PENALIDADES APLICABLES

En esta sección adicionalmente a la penalidad por mora se aplicarán las siguientes penalidades:

Otras penalidades			
N°	Supuestos de aplicación de penalidad	Forma de cálculo	Procedimiento
1	Cuando el personal acreditado permanece	0.2 UIT por cada día	Según informe



**MUNICIPALIDAD DISTRITAL DE ALTO SAPOSOA**  
**PROVINCIA DE HUALLAGA - REGIÓN SAN MARTÍN**  
**RUC. N° 20170961766**

	menos de sesenta (60) días desde el inicio de su participación en la ejecución del contrato o del íntegro del plazo de ejecución, si este es menor a los sesenta (60) días, de conformidad con las disposiciones establecidas en el numeral 190.2 del artículo 190 del Reglamento.	de ausencia del personal en obra en el plazo previsto.	del Inspector o Supervisor de la Obra
2	En caso el contratista incumpla con su obligación de ejecutar la prestación con el personal acreditado o debidamente sustituido.	0.2 UIT por cada día de ausencia del personal en obra.	Según informe del Inspector o Supervisor de la Obra
3	El contratista emplea materiales y equipos en obra no autorizados previamente por el supervisor o inspector.	0.2 de una UIT Por cada ocasión que se produzca dicho incumplimiento.	Según informe del Inspector o Supervisor de la Obra
4	El contratista ejecuta trabajos no autorizados previamente por el supervisor o inspector.	0.25 UIT Por cada ocasión que se produzca dicho incumplimiento.	Según informe del Inspector o Supervisor de la Obra.
5	El contratista no subsana las observaciones detectadas por el supervisor o inspector dentro de los plazos establecidos en el cuaderno de obra o mediante carta.	0.25 UIT Por cada observación no subsanada en el plazo.	Según informe del Inspector o Supervisor de la Obra.
6	El residente y/o personal propuesto no se encuentra en obra sin haber justificado su ausencia ante el supervisor o inspector.	0.10 UIT Por cada ocasión que se produzca dicho incumplimiento.	Según informe del Inspector o Supervisor de la Obra.
7	El contratista no cumple en colocar y mantener la señalización en la zona de trabajo.	0.15 UIT Por cada punto de trabajo y cada vez que se produzca dicho incumplimiento.	Según informe del Inspector o Supervisor de la Obra.
8	El personal no cuenta con uniformes y equipos de protección completos.	0.15 UIT Cada trabajador y cada día que se produzca dicho incumplimiento.	Según informe del Inspector o Supervisor de la Obra.
9	El contratista proyecta la ejecución física en las valorizaciones.	0.10 UIT por cada partida proyectada.	Según informe del Inspector o Supervisor de la Obra.
10	El contratista subcontrata partidas para la ejecución física sin autorización de la entidad.	0.20 UIT por cada partida subcontratada.	Según informe del Inspector o Supervisor de la Obra.
11	El contratista no mitiga la contaminación ambiental, por la extracción y/o eliminación de material excedente y/o daños al Sistema de alcantarillado.	0.10 UIT por cada suceso que atende contra el medio ambiente.	Según informe del Inspector o Supervisor de la Obra.

Cabe precisar que la penalidad por mora y las otras penalidades pueden alcanzar cada una un monto máximo equivalente al diez por ciento (10%) del monto del contrato vigente.

#### 2.6.14. RESPONSABILIDAD POR VICIOS OCULTOS

El contratista será directo responsable de las consecuencias causadas por deficiencias o negligencia durante la ejecución de la obra, como la afectación a terceros o las propiedades de estos, por responsabilidad civil.

La responsabilidad del contratista por la calidad ofrecida y por los vicios ocultos de la obra.





**MUNICIPALIDAD DISTRITAL DE ALTO SAPOSOA**  
**PROVINCIA DE HUALLAGA - REGIÓN SAN MARTÍN**  
**RUC. N° 20170961766**

ejecutada, será de siete (07) años, contados a partir de la recepción de la obra, de conformidad con la Ley de Contrataciones del Estado.

**2.6.15. CONDICIONES DE LOS CONSORCIOS**

De acuerdo al numeral 49.5 del artículo 49 del reglamento, se precisa lo siguiente:

El número máximo de consorciados es de 02 integrantes.

El porcentaje mínimo de participación en la ejecución del contrato, para el integrante del consorcio que acredite mayor experiencia, es de 70%.

**III. REQUISITOS DE CALIFICACIÓN**

A	CAPACIDAD TÉCNICA Y PROFESIONAL		
A.1	PAPELAMIENTO ESTRATÉGICO		
	Requisitos:		
	N°	DESCRIPCIÓN	CANT
	1	CAMION CISTERNA 4 X 2 (AGUA) 122 HP 2,000 gl	01
	2	CAMION VOLQUETE DE 15 M3	01
	3	CARGADOR SOBRE LLANTAS 125-155 HP 3 yd3	01
	4	COMPACTADOR VIBRATORIO TIPO PLANCHA 7 HP	02
	5	MEZCLADORA DE CONCRETO DE 23HP, 11P3	02
	6	MOTONIVELADORA DE 130-135 HP	01
	7	RETROEXCAVADOR SOBRE LLANTAS 58 HP, 1/2 Y3	01
	8	RODILLO LISO VIBRATORIO AUTOPROPULSADO 101-135HP 10-12 ton	01
	9	VIBRADOR DE CONCRETO 4 HP 1.35"	02
	Acreditación:		
	De conformidad con el numeral 49.3 del artículo 49 y el literal e) del numeral 139.1 del artículo 139 del Reglamento este requisito de calificación se acredita para la suscripción del contrato.		
A.2	FORMACIONES DEL PLANTEL PROFESIONAL CLAVE (HOMOLOGADO)		
	FORMACIÓN ACADÉMICA DEL PLANTEL PROFESIONAL CLAVE		
	Requisitos:		
	01 residente de obra	Ingeniero Civil, titulado y habilitado	
	01 especialista en Calidad	Ingeniero Civil y/o Sanitario, titulado y habilitado	
	01 especialista en Seguridad en Obra y Salud Ocupacional	Ingeniero de Higiene y Seguridad Industrial o Ingeniero Sanitario o Ingeniero Civil o Ingeniero en Seguridad o Ingeniero Ambiental o Ingeniero de Minas o Ingeniero Industrial, titulado y habilitado	
	Acreditación:		
	De conformidad con el numeral 49.3 del artículo 49 y el literal e) del numeral 139.1 del artículo 139 del Reglamento este requisito de calificación se acredita para la suscripción del contrato.		
A.3	EXPERIENCIA DEL PLANTEL PROFESIONAL CLAVE		
	Requisitos:		
	RESIDENTE DE OBRA		





**MUNICIPALIDAD DISTRITAL DE ALTO SAPOSOA**  
**PROVINCIA DE HUALLAGA - REGIÓN SAN MARTÍN**  
**RUC. N° 20170961766**

Experiencia mínima de Veinticuatro (24) meses, como Residente y/o jefe de supervisión y/o Supervisor y/o Supervisor de Proyecto y/o Inspector en la ejecución y/o supervisión de obras de saneamiento o iguales o similares al objeto de la convocatoria, que se computará a partir de la colegiatura.

\*(se consideran obras de saneamiento a los Sistemas de agua potable y/o alcantarillado)

**ESPECIALISTA EN CALIDAD**

El profesional deberá acreditar como mínimo Doce (12) meses de experiencia como Especialista en Calidad de obra y/o Residente y/o Asistente de Residente y/o Supervisor y/o asistente de Supervisor en la ejecución y/o Supervisión de obras de Saneamiento y/o similares al objeto de contratación. Dicha experiencia se computará desde la colegiatura.

**ESPECIALISTA EN SEGURIDAD EN OBRA Y SALUD OCUPACIONAL**

El profesional deberá acreditar como mínimo Doce (12) meses de experiencia como Especialista en Seguridad de obra y salud ocupacional y/o Prevencionista, en la ejecución y/o Supervisión de obras en general y/o similares al objeto de contratación. Dicha experiencia se computará desde la colegiatura.

Acreditación:

De conformidad con el numeral 49.3 del artículo 49 y el literal e) del numeral 139.1 del artículo 139 del Reglamento este requisito de calificación se acredita para la suscripción del contrato.

**B EXPERIENCIA DEL POSTOR EN LA ESPECIALIDAD**

Requisitos:

El postor debe acreditar un monto facturado acumulado equivalente A 1.00 VEZ EL VALOR REFERENCIAL DE LA CONTRATACIÓN, en la ejecución de obras similares, durante los 10 años anteriores a la fecha de la presentación de ofertas que se computarán desde la suscripción del acta de recepción de obra.

Se considerará obra similar a construcción, mejoramiento, reconstrucción, o reparación de obras de drenaje pluvial y/o infraestructura vial urbana que contenga nueve de los siguientes actividades y/o componentes: movilización y desmovilización, demolición, conformación de subrasante o nivelación y compactación de sub rasante, concreto f'c=210, curado de concreto, sellado de juntas o juntas de dilatación, cunetas o canaletas o sardinel sumergido, adecuación o reubicación de postes de luz o de árboles, nivelación o reposición de buzones o cajas de desagüe, muro de contención.

Acreditación:

La experiencia del postor se acreditará con copia simple de: (i) contratos y sus respectivas actas de recepción de obra; (ii) contratos y sus respectivas resoluciones de liquidación; o (iii) contratos y sus respectivas constancias de prestación o cualquier otra documentación de la cual se desprenda fehacientemente que la obra fue concluida, así como el monto total que implicó su ejecución; correspondientes a un máximo de veinte (20) contrataciones.

En los casos que se acredite experiencia adquirida en consorcio, debe presentarse la promesa de consorcio o el contrato de consorcio del cual se desprenda fehacientemente el porcentaje de las obligaciones que se asumió en el contrato presentado; de lo contrario, no se computará la experiencia proveniente de dicho contrato.

Asimismo, cuando se presenten contratos derivados de procesos de selección convocados antes del 20.09.2012, la calificación se ceñirá al método descrito en la Directiva "Participación





**MUNICIPALIDAD DISTRITAL DE ALTO SAPOSOA**  
**PROVINCIA DE HUALLAGA - REGIÓN SAN MARTÍN**  
**RUC. N° 20170961766**

de Proveedores en Consorcio en las Contrataciones del Estado", debiendo presumirse que el porcentaje de las obligaciones equivale al porcentaje de participación de la promesa de consorcio o del contrato de consorcio. En caso que en dichos documentos no se consigne el porcentaje de participación se presumirá que las obligaciones se ejecutaron en partes iguales.

Si el titular de la experiencia no es el postor, consignar si dicha experiencia corresponde a la matriz en caso que el postor sea sucursal, o fue transmitida por reorganización societaria, debiendo acompañar la documentación sustentatoria correspondiente.

Si el postor acredita experiencia de otra persona jurídica como consecuencia de una reorganización societaria, debe presentar adicionalmente el **Anexo N° 9**.

Cuando los contratos presentados se encuentren expresados en moneda extranjera, debe indicarse el tipo de cambio venta publicado por la Superintendencia de Banca, Seguros y AFP correspondiente a la fecha de suscripción.

Sin perjuicio de lo anterior, los postores deben llenar y presentar el **Anexo N° 10** referido a la experiencia del postor en la especialidad.



**MUNICIPALIDAD DISTRITAL DE ALTO SAPOSOA**  
**PROVINCIA DE HUALLAGA - REGIÓN SAN MARTIN**  
**RUC. N° 20170961766**

**N° 01 ESTRUCTURA DE COSTOS (RESUMEN DE PRESUPUESTO Y DESAGREGADO DE GASTOS GENERALES).**

Obra **CREACION DEL SISTEMA DE DRENAJE PLUVIAL DE LA LOCALIDAD DE PASARRAYA DEL DISTRITO DE ALTO SAPOSOA - PROVINCIA DE HUALLAGA - DEPARTAMENTO DE SAN MARTIN**

Localización **SAN MARTIN - HUALLAGA - ALTO SAPOSOA - PASARRAYA**

Fecha Al **25/08/2023**

**Presupuesto base**

01	OBRAS PROVISIONALES	256,705.20
02	OBRAS PRELIMINARES	165,920.69
03	SALUD Y SEGURIDAD	137,755.00
04	CONSTRUCCIÓN DE CUNETAS	5'858,490.44
05	CONSTRUCCIÓN DE ALCANTARILLAS	1'142,706.67
06	PLAN DE MANEJO AMBIENTAL	270,629.25
07	PLAN DE GESTION DEL SERVICIO	7,000.00
08	VARIOS	362,010.75

(CD) S/. **8'201,218.00**

**COSTO DIRECTO**

**8'201,218.00**

GASTOS GENERALES (10.00% CD)

820,121.80

UTILIDAD (5.00% CD)

410,060.90

**COSTO PARCIAL**

**9'431,400.7**

IGV (18.00% CP)

1'697,652.13

**VALOR**

**11'129,052.83**

**REFERENCIAL**

SUPERVISIÓN (5.00% CO)

556,452.64

**COSTO TOTAL (OBRA + SUPERVISIÓN)**

**11'685,505.47**

OTROS GASTOS (CONTROL CONCURRENTE 2.00% CT)

233,710.11

ELABORACIÓN DEL EXPEDIENTE TÉCNICO

35,000.00

**COSTO TOTAL DE LA INVERSIÓN**

**11'954,215.58**



#### Importante – Uso obligatorio del cuaderno de obra digital

El cuaderno de obra digital sustituye al cuaderno de obra físico y su uso es obligatorio<sup>15</sup> según lo previsto en la Directiva N° 009-2020-OSCE/PRE “Lineamientos para el uso del Cuaderno de Obra Digital”, salvo que se haya autorizado el uso del cuaderno de obra físico, según el procedimiento establecido en el numeral 9.3 de dicha Directiva.

En ese sentido, la Entidad debe realizar las acciones correspondientes para habilitar oportunamente el cuaderno de obra digital.

Para mayor información revisar el documento de orientación “Preguntas frecuentes sobre el cuaderno de obra digital” en el siguiente enlace:

<https://www.gob.pe/institucion/osce/informes-publicaciones/1772149-preguntas-frecuentes-sobre-el-cuaderno-de-obra-digital>

#### Advertencia

De conformidad con el artículo 30 del Reglamento, las fichas de homologación aprobadas son de uso obligatorio para todas las contrataciones que realizan las Entidades, con independencia del monto de la contratación. En ese sentido, cuando el requerimiento haya sido homologado parcialmente, las características técnicas y/o requisitos de calificación y/o condiciones de ejecución homologados, son de uso obligatorio.

### 3.1.2 Consideraciones específicas

#### a) Del equipamiento

##### A.1 PAMIENTO ESTRATÉGICO

Requisitos:

N°	DESCRIPCIÓN	CANT
1	CAMION CISTERNA 4 X 2 (AGUA) 122 HP 2,000 gl	01
2	CAMION VOLQUETE DE 15 M3	01
3	CARGADOR SOBRE LLANTAS 125-155 HP 3 yd3	01
4	COMPACTADOR VIBRATORIO TIPO PLANCHA 7 HP	02
5	MEZCLADORA DE CONCRETO DE 23HP. 11P3	02
6	MOTONIVELADORA DE 130-135 HP	01
7	RETROEXCAVADOR SOBRE LLANTAS 58 HP, 1/2 Y3	01
8	RODILLO LISO VIBRATORIO AUTOPROPULSADO 101-135HP 10-12 ton	01
9	VIBRADOR DE CONCRETO 4 HP 1.35"	02

Acreditación:

De conformidad con el numeral 49.3 del artículo 49 y el literal e) del numeral 139.1 del artículo 139 del Reglamento este requisito de calificación se acredita para la suscripción del contrato.

Se debe consignar aquel **equipamiento** (equipo y/o maquinaria que se extrae del expediente técnico) **clasificado como estratégico** para la ejecución de la obra, concordante con la relación de precios y cantidad de recursos requeridos por tipo en el expediente técnico.

No se puede requerir características, años de antigüedad y demás condiciones del equipamiento

<sup>15</sup> El uso del cuaderno de obra digital es obligatorio para los contratos que deriven de procedimientos de selección para la ejecución de obras, convocados a partir de la entrada en vigencia de la Directiva N° 009-2020-OSCE/PRE “Lineamientos para el uso del Cuaderno de Obra Digital” (14.08.2020).



que no se hayan previsto en el expediente técnico o que constituyan exigencias desproporcionadas, irrazonables o innecesarias.

Cabe mencionar que solo el equipamiento clasificado como estratégico, debe ser incluido como requisito de calificación en el literal A.1 de este Capítulo.

**b) Del plantel profesional**

139 del Reglamento este requisito de calificación se acredita para la suscripción del contrato.	
<b>A.2 CALIFICACIONES DEL PLANTEL PROFESIONAL CLAVE (HOMOLOGADO)</b>	
<b>FORMACIÓN ACADÉMICA DEL PLANTEL PROFESIONAL CLAVE</b>	
<u>Requisitos:</u>	
01 residente de obra	Ingeniero Civil, titulado y habilitado
01 especialista en Calidad	Ingeniero Civil y/o Sanitario, titulado y habilitado
01 especialista en Seguridad en Obra y Salud Ocupacional	Ingeniero de Higiene y Seguridad Industrial o Ingeniero Sanitario o Ingeniero Civil o Ingeniero en Seguridad o Ingeniero Ambiental o Ingeniero de Minas o Ingeniero Industrial, titulado y habilitado
<u>Acreditación:</u>	
De conformidad con el numeral 49.3 del artículo 49 y el literal e) del numeral 139.1 del artículo 139 del Reglamento este requisito de calificación se acredita para la suscripción del contrato.	
<b>A.3 EXPERIENCIA DEL PLANTEL PROFESIONAL CLAVE</b>	
<u>Requisitos:</u>	
<b>RESIDENTE DE OBRA</b>	
Experiencia mínima de Veinticuatro (24) meses, como Residente y/o jefe de supervisión y/o Supervisor y/o Supervisor de Proyecto y/o Inspector en la ejecución y/o supervisión de obras de saneamiento o iguales o similares al objeto de la convocatoria, que se computará a partir de la colegiatura.	
*(se consideran obras de saneamiento a los Sistemas de agua potable y/o alcantarillado)	
<b>ESPECIALISTA EN CALIDAD</b>	
El profesional deberá acreditar como mínimo Doce (12) meses de experiencia como Especialista en Calidad de obra y/o Residente y/o Asistente de Residente y/o Supervisor y/o asistente de Supervisor en la ejecución y/o Supervisión de obras de Saneamiento y/o similares al objeto de contratación. Dicha experiencia se computará desde la colegiatura.	
<b>ESPECIALISTA EN SEGURIDAD EN OBRA Y SALUD OCUPACIONAL</b>	
El profesional deberá acreditar como mínimo Doce (12) meses de experiencia como Especialista en Seguridad de obra y salud ocupacional y/o Prevencionista, en la ejecución y/o Supervisión de obras en general y/o similares al objeto de contratación. Dicha experiencia se computará desde la colegiatura.	
<u>Acreditación:</u>	
De conformidad con el numeral 49.3 del artículo 49 y el literal e) del numeral 139.1 del artículo 139 del Reglamento este requisito de calificación se acredita para la suscripción del contrato.	

- Se debe consignar el **plantel profesional clave** para la ejecución de la obra, esto es, aquél que resulta esencial para la ejecución de la prestación como es el caso del residente de obra.
- Debe detallarse su perfil mínimo y cargo, en estricta observancia con el expediente técnico (concordante con el desagregado del análisis de gastos generales del expediente técnico).
- **No son parte del plantel profesional clave** para la ejecución de la obra, aquel personal que realiza actividades operativas o administrativas, tales como el maestro de obra, guardián, vigilante, almacenero, peón, chofer, conserje, secretaria u otros; ni tampoco el topógrafo, administrador de obra, ni los asistentes del personal clave.
- Cabe precisar que las calificaciones y experiencia del **plantel profesional clave** deben incluirse como requisito de calificación en los literales A.2 y A.3 del presente Capítulo.



- Los profesionales que formen parte del plantel profesional deben ser **solo aquellos incluidos en el desagregado del análisis de gastos generales** del expediente técnico, que sean estrictamente necesarios para la ejecución de la obra teniendo en consideración la naturaleza, complejidad y envergadura de la obra a ejecutar, así como el plazo de ejecución previsto, cautelando que no constituya un obstáculo que perjudique la competencia de postores.
- El residente de la obra debe cumplir con las calificaciones y la experiencia mínima establecida en el artículo 179 del Reglamento. En ese sentido, el residente de la obra debe ser un profesional colegiado, habilitado y especializado, el cual puede ser ingeniero o arquitecto, según corresponda a la naturaleza de los trabajos, con no menos de dos (2) años de experiencia en la especialidad, en función de la naturaleza, envergadura y complejidad de la obra.
- Las **calificaciones del plantel profesional** que se pueden requerir son el grado académico de bachiller o título profesional, según corresponda. Por consiguiente, no se puede exigir que el plantel profesional cuente con otros grados académicos (maestro o doctor), otros títulos (por ejemplo, de especialidad) y/o capacitaciones adicionales (diplomados, cursos u otros).

Al establecer la profesión del plantel, se debe requerir profesionales de diversas carreras o de manera general a un profesional de cualquier carrera, salvo que por mandato normativo o por el tipo de competencias y conocimientos requeridos, la actividad a desarrollar solo pueda ser ejecutada por un profesional de determinada carrera.

- El **tiempo de experiencia** que se exija a los profesionales, debe ser razonable, acorde con la relevancia de sus funciones en la ejecución de la obra, congruente con el periodo en el cual dicho personal ejecutará las actividades para las que se le requiere y los honorarios establecidos en el expediente técnico debiendo verificarse la existencia en el mercado de profesionales en capacidad de cumplir con tales exigencias. Asimismo, no puede restringirse la antigüedad de los trabajos que puede acreditar el personal, prevista en las bases estándar, que no puede ser mayor a veinticinco (25) años anteriores a la fecha de la presentación de ofertas.

Solo se puede establecer el cómputo de la experiencia desde la colegiatura, cuando la normativa de determinada profesión establezca que la función que desempeñará el profesional, requiere de la habilitación en el colegio profesional.

Asimismo, no se debe exigir experiencia en la especialidad u obras similares al objeto de la convocatoria a aquellos profesionales cuya función no requiere experiencia específica en un tipo de obra, bastando que tengan experiencia en obras en general, tales como los profesionales de costos, presupuestos y valorizaciones, seguridad y salud en el trabajo, gestión de riesgos, coordinación o administración del contrato, topógrafo, entre otros.

En ningún caso corresponde exigir al plantel profesional, simultáneamente, experiencia en obras en general y en obras similares o en la especialidad, ni tampoco exigir acreditar experiencia en más de un cargo.

- No se debe exigir un tiempo determinado de colegiatura o de ejercicio profesional, pues lo relevante es la experiencia efectiva con la que cuenta el profesional, y no el mero transcurso del tiempo desde su colegiatura.
- La colegiatura y habilitación de los profesionales debe requerirse para el inicio de su participación efectiva en la ejecución de la obra, tanto para los profesionales titulados en el Perú como para los titulados en el extranjero.

**c) De la experiencia en la especialidad del ejecutor de obra**



B	EXPERIENCIA DEL POSTOR EN LA ESPECIALIDAD
	<p><u>Requisitos:</u></p> <p>El postor debe acreditar un monto facturado acumulado equivalente A 1.00 VEZ EL VALOR REFERENCIAL DE LA CONTRATACIÓN, en la ejecución de obras similares, durante los 10 años anteriores a la fecha de la presentación de ofertas que se computarán desde la suscripción del acta de recepción de obra.</p> <p>Se considerará obra similar a construcción, mejoramiento, reconstrucción, o reparación de obras de drenaje pluvial y/o infraestructura vial urbana que contenga nueve de los siguientes actividades y/o componentes: movilización y desmovilización, demolición, conformación de subrasante o nivelación y compactación de sub rasante, concreto f'c=210, curado de concreto, sellado de juntas o juntas de dilatación, cunetas o canaletas o sardinel sumergido, adecuación o reubicación de postes de luz o de árboles, nivelación o reposición de buzones o cajas de desagüe, muro de contención.</p> <p><u>Acreditación:</u></p> <p>La experiencia del postor se acreditará con copia simple de: (i) contratos y sus respectivas actas de recepción de obra; (ii) contratos y sus respectivas resoluciones de liquidación; o (iii) contratos y sus respectivas constancias de prestación o cualquier otra documentación de la cual se desprenda fehacientemente que la obra fue concluida, así como el monto total que implicó su ejecución; correspondientes a un máximo de veinte (20) contrataciones.</p> <p>En los casos que se acredite experiencia adquirida en consorcio, debe presentarse la promesa de consorcio o el contrato de consorcio del cual se desprenda fehacientemente el porcentaje de las obligaciones que se asumió en el contrato presentado; de lo contrario, no se computará la experiencia proveniente de dicho contrato.</p> <p>Asimismo, cuando se presenten contratos derivados de procesos de selección convocados antes del 20.09.2012, la calificación se ceñirá al método descrito en la Directiva "Participación</p>
	<p>de Proveedores en Consorcio en las Contrataciones del Estado", debiendo presumirse que el porcentaje de las obligaciones equivale al porcentaje de participación de la promesa de consorcio o del contrato de consorcio. En caso que en dichos documentos no se consigne el porcentaje de participación se presumirá que las obligaciones se ejecutaron en partes iguales.</p> <p>Si el titular de la experiencia no es el postor, consignar si dicha experiencia corresponde a la matriz en caso que el postor sea sucursal, o fue transmitida por reorganización societaria, debiendo acompañar la documentación sustentatoria correspondiente.</p> <p>Si el postor acredita experiencia de otra persona jurídica como consecuencia de una reorganización societaria, debe presentar adicionalmente el Anexo N° 9.</p> <p>Cuando los contratos presentados se encuentren expresados en moneda extranjera, debe indicarse el tipo de cambio venta publicado por la Superintendencia de Banca, Seguros y AFP correspondiente a la fecha de suscripción.</p> <p>Sin perjuicio de lo anterior, los postores deben llenar y presentar el Anexo N° 10 referido a la experiencia del postor en la especialidad.</p>

- Solo se puede exigir experiencia en la especialidad a través de la acreditación de un determinado monto facturado acumulado. Por consiguiente, no se puede exigir que el ejecutor de obra cuente con una determinada experiencia expresada en tiempo (años, meses, etc.) o número de contrataciones. Para dicho efecto, el monto facturado acumulado en obras similares debe incluirse en el requisito de calificación “Experiencia del postor en la especialidad” previsto en el literal B del presente Capítulo.

**d) Condiciones de los consorcios**

De conformidad con el numeral 49.5 del artículo 49 del Reglamento, el área usuaria puede incluir lo siguiente:

- 1) El número máximo de consorciados es de 02.
- 2) El porcentaje mínimo de participación en la ejecución del contrato, para el integrante del consorcio que acredite mayor experiencia, es de 70 %.

**e) De las otras penalidades**

- De acuerdo con el artículo 163 del Reglamento, se pueden establecer otras penalidades, distintas al retraso o mora, las cuales deben ser objetivas, razonables, congruentes y proporcionales con el objeto de la contratación.
- Según lo previsto en los artículos 190 y 191 del Reglamento, en este tipo de penalidades se deben incluir las siguientes:

Otras penalidades			
N°	Supuestos de aplicación de penalidad	Forma de cálculo	Procedimiento
1	Cuando el personal acreditado permanece menos de sesenta (60) días desde el inicio de su participación en la ejecución del contrato o del íntegro del plazo de ejecución, si este es menor a los sesenta (60) días, de conformidad con las disposiciones establecidas en el numeral 190.2 del artículo 190 del Reglamento.	0.8 UIT por cada día de ausencia del personal en obra en el plazo previsto.	Según notificación al contratista por parte del Supervisor.
2	En caso el contratista incumpla con su obligación de ejecutar la prestación con el personal acreditado o debidamente sustituido.	05 UIT por cada día de ausencia del personal en obra.	Según notificación al contratista por parte del Supervisor.1.
3	El contratista emplea materiales y equipos en obra no autorizados previamente por el supervisor o inspector	1.0 UIT Por cada ocasión que se produzca el incumplimiento	Según notificación al contratista por parte del Supervisor.
4	El contratista ejecuta trabajos no autorizados previamente por el supervisor o inspector	0.5 UIT por cada ocasión que se produzca dicho incumplimiento	Según notificación al contratista por parte del Supervisor.
5	El contratista no subsana las observaciones detectadas por el supervisor o inspector dentro de los plazos establecidos en el	0.5 UIT por cada observación no subsanada en el plazo indicado.	Según notificación al contratista por parte del Supervisor.

Otras penalidades			
N°	Supuestos de aplicación de penalidad	Forma de cálculo	Procedimiento
	cuaderno de obra o mediante carta.		
6	El residente y/o personal propuesto no se encuentra en obra sin haber justificado su ausencia ante el supervisor o inspector	0.8 UIT por cada ocasión que se produzca dicho incumplimiento	Según notificación al contratista por parte del Supervisor.
7	El contratista no cumple en colocar y mantener la señalización en la zona de trabajo	0.8 UIT por cada punto de trabajo y cada vez que se produzca el incumplimiento	Según notificación al contratista por parte del Supervisor.
8	El personal no cuenta con uniformes y equipos de protección completos	0.9 UIT por cada trabajador y cada día que se produzca el incumplimiento	Según notificación al contratista por parte del Supervisor.
9	El contratista proyecta la ejecución física en las valorizaciones en forma distorsionada	0.5 UIT por cada valorización mal redactada	Según notificación al contratista por parte del Supervisor.
10	El contratista subcontrata partidas para la ejecución física sin autorización de la entidad	0.5 UIT por cada partida subcontratada sin autorización	Según notificación al contratista por parte del Supervisor.
11	El contratista no mitiga la contaminación ambiental por la extracción y/o eliminación de material excedente y/o daños al Sistema de Alcantarillado	0.5 UIT por cada suceso que atente contra el medio ambiente	Según notificación al contratista por parte del Supervisor.

**Advertencia**

No se puede incluir como otras penalidades la sola presentación de la solicitud de sustitución del personal acreditado. La penalidad por sustitución del personal aplica siempre y cuando la Entidad no haya aprobado su sustitución, según lo previsto en el numeral 190.4 del artículo 190 del Reglamento.

**f) De las modalidades de ejecución**

En el caso de obras contratadas bajo la modalidad llave en mano se debe incluir las especificaciones técnicas de los equipos requeridos, así como del mobiliario, y en caso incluyan la operación asistida<sup>16</sup> se debe incluir los términos de referencia de dicha prestación.

**g) De las contrataciones por relación de ítems, paquetes o tramos**

- Indicar si se trata de una contratación por ítems, paquetes o tramos, en cuyo caso debe detallarse dicha información.
- El residente de obra no podrá prestar servicios en más de una obra a la vez, salvo el caso de obras convocadas por paquete, en las cuales la participación permanente, directa y exclusiva del residente, así como del inspector o supervisor, según corresponda, debe ser definida por

<sup>16</sup> De acuerdo al anexo de definiciones del Reglamento, la operación asistida por el contratista de una obra ejecutada bajo la modalidad de llave en mano, puede incluir, además, el mantenimiento, reparación, capacitación, entre otros aspectos, en atención y cumplimiento a los términos de referencia y condiciones establecidas en el contrato. Esta operación asistida implica la puesta en marcha de la instalación construida, así como la transferencia de tecnologías, conocimientos, procesos, entrenamiento del personal, entre otros, hasta que la Entidad toma el control definitivo de las instalaciones.

la Entidad en este numeral, bajo responsabilidad, teniendo en consideración la complejidad y magnitud de las obras a ejecutar, de conformidad con los artículos 179 y 186 del Reglamento.

**h) De la recepción de obra**

En esta sección se puede consignar si estará permitida la recepción parcial de secciones terminadas de las obras, de conformidad con el artículo 208 del Reglamento. La recepción parcial no exime al contratista del cumplimiento del plazo de ejecución; en caso contrario, se le aplican las penalidades correspondientes.

**i) De la subcontratación**

Se puede indicar expresamente si estará prohibida la subcontratación, de acuerdo a lo señalado en el artículo 35 de la Ley de Contrataciones

**Importante**

Para determinar que los postores cuentan con las capacidades necesarias para ejecutar el contrato, el comité de selección incorpora los requisitos de calificación que se extraen del expediente técnico, no pudiendo incluirse requisitos adicionales a los previstos en el mismo, ni distintos a los siguientes:

**3.2. REQUISITOS DE CALIFICACIÓN**

**Importante para la Entidad**

Los requisitos de calificación que la Entidad **debe** adoptar son los siguientes:

A	CAPACIDAD TÉCNICA Y PROFESIONAL
A.1	EQUIPAMIENTO ESTRATÉGICO
	<p><u>Requisitos:</u></p> <ul style="list-style-type: none"><li>- 01 (un) Camión cisterna 4 x 2 (Agua) 122 HP 2,000 gl</li><li>- 01 (un) Camión Volquete de 15 mt<sup>3</sup></li><li>- 01 (un) Cargador sobre llantas 125 – 155 HP 3 yd<sup>3</sup></li><li>- 02 (dos) Compactador vibratorio Tipo Plancha 7 HP</li><li>- 02 (dos) Mezcladora de concreto de 23 HP, 11 p<sup>3</sup></li><li>- 01 (un) Motoniveladora de 130 – 135 HP</li><li>- 01 (un) Retroexcavador sobre llantas 58 HP ½ y<sup>3</sup></li><li>- 01 (un) Rodillo vibratorio autopropulsado 101 – 135 HP 10-12 ton</li><li>- 02 (dos) Vibrador de concreto 4 HP 1.35"</li></ul> <p><u>Acreditación:</u></p> <p>-</p> <p>De conformidad con el numeral 49.3 del artículo 49 y el literal e) del numeral 139.1 del artículo 139 del Reglamento este requisito de calificación se acredita para la suscripción del contrato.</p> <div><p><b>Importante</b></p><p>No corresponde solicitar como equipamiento que el postor cuente con oficinas, locales u otros espacios físicos. Asimismo, no se puede requerir características, años de antigüedad y demás condiciones del equipamiento que no consten en el expediente técnico.</p></div>
A.2	CALIFICACIONES DEL PLANTEL PROFESIONAL CLAVE
	FORMACIÓN ACADÉMICA DEL PLANTEL PROFESIONAL CLAVE
	<p><u>Requisitos:</u></p>

	<p>a.2.1 Residente de obra:</p> <ul style="list-style-type: none"> <li>- Ingeniero Civil titulado y habilitado</li> </ul> <p>a.2.2 Especialista de calidad:</p> <ul style="list-style-type: none"> <li>- Ingeniero Civil y/o Sanitario titulado y habilitado</li> </ul> <p>a.2.3 Especialista en seguridad en obra y salud ocupacional:</p> <ul style="list-style-type: none"> <li>- Ingeniero de Higiene y Seguridad Industrial o Ingeniero Sanitario o Ingeniero Civil o Ingeniero de Seguridad o Ingeniero Ambiental o Ingeniero de Minas o Ingeniero Industrial, titulado y habilitado.</li> </ul> <p><u>Acreditación:</u></p> <p>De conformidad con el numeral 49.3 del artículo 49 y el literal e) del numeral 139.1 del artículo 139 del Reglamento este requisito de calificación se acredita para la suscripción del contrato.</p> <div style="border: 1px solid black; padding: 5px; margin-top: 10px;"> <p><b>Importante</b></p> <ul style="list-style-type: none"> <li>• <i>El residente de la obra debe cumplir las calificaciones establecidas en el artículo 179 del Reglamento.</i></li> </ul> </div>
<b>A.3</b>	<b>EXPERIENCIA DEL PLANTEL PROFESIONAL CLAVE</b>
	<p><u>Requisitos:</u></p> <p>a.3.1 Ingeniero Residente:</p> <ul style="list-style-type: none"> <li>- Experiencia mínima de 24 meses, los cuales se computan a partir de la fecha de la colegiatura.</li> <li>- Se consideran trabajos como residentes y/o jefe de supervisión y/o supervisor de obras de saneamiento iguales o similares al objeto de la convocatoria.</li> </ul> <p>a.3.2 Especialista en Calidad</p> <ul style="list-style-type: none"> <li>- Experiencia mínima de 12 (doce) meses, se computan a partir de la fecha de la colegiatura.</li> <li>- Se consideran trabajos como especialista de calidad de obra y/o residente y/o asistente de residente y/o supervisor y/o asistente de supervisor en la ejecución y/o supervisor de obras de saneamiento y/o similares al objeto de la contratación.</li> </ul> <p><u>a.3.3 Especialista en Seguridad en obra y Salud Ocupacional</u></p> <ul style="list-style-type: none"> <li>- Experiencia mínima de 12 (doce) meses, se computan a partir de la fecha de la colegiatura.</li> <li>- Se consideran trabajos como especialista en seguridad de obra y salud ocupacional y/o prevencionista, en la ejecución y/o supervisor de obras en general y/o similares al objeto de la contratación.</li> </ul> <p><u>Acreditación:</u></p> <p>De conformidad con el numeral 49.3 del artículo 49 y el literal e) del numeral 139.1 del artículo 139 del Reglamento este requisito de calificación se acredita para la suscripción del contrato.</p> <div style="border: 1px solid black; padding: 5px; margin-top: 10px;"> <p><b>Importante</b></p> <p><i>El residente de la obra debe cumplir la experiencia mínima establecida en el artículo 179 del Reglamento.</i></p> </div>

<b>B</b>	<b>EXPERIENCIA DEL POSTOR EN LA ESPECIALIDAD</b>
	<p><u>Requisitos:</u></p> <p>El postor debe acreditar un monto facturado acumulado equivalente S/. 11'129,052.83 (Once Millones Ciento Veintinueve mil cincuenta y dos con 83/100 soles), en la ejecución de obras similares, durante los</p>

	<p>10 años anteriores a la fecha de la presentación de ofertas que se computarán desde la suscripción del acta de recepción de obra.</p> <p>Se considerará obra similar a CONSTRUCCIÓN, MEJORAMIENTO, RECONSTRUCCIÓN, O REPARACIÓN DE OBRAS DE DRENAJE PLUVIAL Y/O INFRAESTRUCTURA VIAL URBANA; que contenga nueve de los siguientes actividades y/o componentes: movilización y desmovilización, demolición, conformación de subrasante o nivelación y compactación de sub rasante, concreto f'c=210, curado de concreto, sellado de juntas o juntas de dilatación, cunetas o canaletas o sardinel sumergido, adecuación o reubicación de postes de luz o de árboles, nivelación o reposición de buzones o cajas de desagüe, muro de contención.</p> <p><u>Acreditación:</u></p> <p>La experiencia del postor se acreditará con copia simple de: (i) contratos y sus respectivas actas de recepción de obra; (ii) contratos y sus respectivas resoluciones de liquidación; o (iii) contratos y sus respectivas constancias de prestación o cualquier otra documentación<sup>17</sup> de la cual se desprenda fehacientemente que la obra fue concluida, así como el monto total que implicó su ejecución; correspondientes a un máximo de veinte (20) contrataciones.</p> <p>En los casos que se acredite experiencia adquirida en consorcio, debe presentarse la promesa de consorcio o el contrato de consorcio del cual se desprenda fehacientemente el porcentaje de las obligaciones que se asumió en el contrato presentado; de lo contrario, no se computará la experiencia proveniente de dicho contrato.</p> <p>Asimismo, cuando se presenten contratos derivados de procesos de selección convocados antes del 20.09.2012, la calificación se ceñirá al método descrito en la Directiva "Participación de Proveedores en Consorcio en las Contrataciones del Estado", debiendo presumirse que el porcentaje de las obligaciones equivale al porcentaje de participación de la promesa de consorcio o del contrato de consorcio. En caso que en dichos documentos no se consigne el porcentaje de participación se presumirá que las obligaciones se ejecutaron en partes iguales.</p> <p>Si el titular de la experiencia no es el postor, consignar si dicha experiencia corresponde a la matriz en caso que el postor sea sucursal, o fue transmitida por reorganización societaria, debiendo acompañar la documentación sustentatoria correspondiente.</p> <p>Si el postor acredita experiencia de otra persona jurídica como consecuencia de una reorganización societaria, debe presentar adicionalmente el <b>Anexo N° 9</b>.</p> <p>Cuando los contratos presentados se encuentren expresados en moneda extranjera, debe indicarse el tipo de cambio venta publicado por la Superintendencia de Banca, Seguros y AFP correspondiente a la fecha de suscripción.</p> <p>Sin perjuicio de lo anterior, los postores deben llenar y presentar el <b>Anexo N° 10</b> referido a la experiencia del postor en la especialidad.</p> <div><p><b>Importante</b></p><p><i>En el caso de consorcios, la calificación de la experiencia se realiza conforme a la Directiva "Participación de Proveedores en Consorcio en las Contrataciones del Estado".</i></p></div>
--	--

**Importante**

<sup>17</sup> De acuerdo con la **Opinión N° 185-2017/DTN** "cualquier otra documentación", se entiende como tal a todo documento emitido por la Entidad contratante con ocasión de la ejecución de la obra que cumpla con demostrar de manera indubitable aquello que se acredita, por ejemplo, mediante las resoluciones de liquidación de obra, las actas de recepción de conformidad, entre otros.

- *Si como resultado de una consulta u observación corresponde precisarse o ajustarse el requerimiento, se solicita la autorización del área usuaria y se pone de conocimiento de tal hecho a la dependencia que aprobó el expediente de contratación, de conformidad con el numeral 72.3 del artículo 72 del Reglamento.*
- *Los requisitos de calificación determinan si los postores cuentan con las capacidades necesarias para ejecutar el contrato, lo que debe ser acreditado documentalmente, y no mediante declaración jurada.*



#### CAPÍTULO IV FACTORES DE EVALUACIÓN

La evaluación se realiza sobre la base de cien (100) puntos.

Para determinar la oferta con el mejor puntaje y el orden de prelación de las ofertas, se considera lo siguiente:

FACTOR DE EVALUACIÓN	PUNTAJE / METODOLOGÍA PARA SU ASIGNACIÓN
<b>A. PRECIO</b>	
<p><u>Evaluación:</u></p> <p>Se evaluará considerando el precio ofertado por el postor.</p> <p><u>Acreditación:</u></p> <p>Se acreditará mediante el documento que contiene el precio de la oferta <b>(Anexo N° 6)</b>.</p>	<p>La evaluación consistirá en otorgar el máximo puntaje a la oferta de precio más bajo y se otorga a las demás ofertas puntajes inversamente proporcionales a sus respectivos precios, según la siguiente fórmula:</p> $P_i = \frac{O_m \times PMP}{O_i}$ <p>I = Oferta Pi = Puntaje de la oferta a evaluar Oi = Precio i Om = Precio de la oferta más baja PMP = Puntaje máximo del precio</p> <p><b>95<sup>18</sup> puntos</b></p>

#### Importante para la Entidad

*De conformidad con el artículo 51 del Reglamento, adicionalmente, se **pueden** consignar los siguientes factores de evaluación, según corresponda a la naturaleza y características del objeto del procedimiento, su finalidad y a la necesidad de la Entidad:*

*Esta nota deberá ser eliminada una vez culminada la elaboración de las bases, así como los factores de evaluación que no se incluyan*

OTROS FACTORES DE EVALUACIÓN	5 puntos <sup>19</sup>
<b>B. SOSTENIBILIDAD AMBIENTAL Y SOCIAL</b>	
<p><u>Evaluación:</u></p> <p>Se evaluará que el postor cuente con una (1) práctica de sostenibilidad ambiental o social</p> <p>En caso que el postor se presente en consorcio, cada uno de sus integrantes, debe acreditar alguna de las prácticas de sostenibilidad ambiental o social para obtener el puntaje.</p>	<p><b>(Máximo 3 puntos)</b></p> <p>Acredita una (1) de las prácticas de sostenibilidad <b>3 puntos</b></p> <p>No acredita ninguna práctica en sostenibilidad <b>0 puntos</b></p>

<sup>18</sup> De 83 a 100 puntos, en el caso de obras bajo la modalidad de ejecución llave en mano en las que se puede incluir adicionalmente el factor capacitación.

<sup>19</sup> Hasta 17 puntos, en el caso de obras bajo la modalidad de ejecución llave en mano en las que se puede incluir adicionalmente el factor capacitación.

OTROS FACTORES DE EVALUACIÓN	5 puntos <sup>19</sup>
<p><b>B.1 Práctica:</b></p> <p><b>CERTIFICACIÓN DEL SISTEMA DE GESTIÓN DE LA SEGURIDAD Y SALUD EN EL TRABAJO</b></p> <p><u>Acreditación:</u></p> <p>Copia simple del certificado que acredita que se ha implementado un sistema de gestión de seguridad y salud en el trabajo acorde con la norma ISO 45001:2018 o con la Norma Técnica Peruana equivalente (NTP-ISO 45001:2018) o norma que la sustituya, cuyo alcance o campo de aplicación considere ejecución obras de drenaje pluvial<sup>20 21</sup></p> <p>El certificado debe haber sido emitido por un Organismo de Certificación acreditado para dicho sistema de gestión, ya sea ante el INACAL (antes INDECOPI) u otro organismo acreditador que cuente con reconocimiento internacional.<sup>22</sup></p> <p>El referido certificado debe corresponder a la sede, filial u oficina a cargo de la prestación<sup>23</sup>, y estar vigente<sup>24</sup> a la fecha de presentación de ofertas.</p>	
<p><b>B.2 Práctica:</b></p> <p><b>CERTIFICACIÓN DEL SISTEMA DE GESTIÓN DE LA RESPONSABILIDAD SOCIAL</b></p> <p><u>Acreditación:</u></p> <p>Copia simple del certificado que acredita que se ha implementado un sistema de gestión de la responsabilidad social acorde con el estándar SA 8000:2014<sup>25</sup>.</p> <p>El certificado debe haber sido emitido por un Organismo de Certificación acreditado ante el “Social Accountability Accreditation Services” (SAAS).</p> <p>El referido certificado debe corresponder a la sede, filial u oficina a cargo de la prestación<sup>26</sup>, y estar vigente<sup>27</sup> a la fecha de presentación de ofertas.</p>	
<p><b>B.3 Práctica:</b></p> <p><b>CERTIFICACIÓN DEL SISTEMA DE GESTIÓN AMBIENTAL.</b></p> <p><u>Acreditación:</u></p>	

<sup>20</sup> Respecto de la definición del alcance o campo de aplicación del certificado, se podrían considerar certificados cuyos alcances involucren el objeto de contratación, tales como “ejecución o construcción de”: obras de edificación, obras civiles, obras viales o de infraestructura vial, obras de saneamiento, obras electromecánicas, obras energéticas, obras de suministro de energía, entre otros.

<sup>21</sup> El postor en su oferta podrá acompañar el certificado con documentación complementaria emitida por la misma Entidad certificadora para precisar el alcance de su certificación; la cual debe corresponder a la sede que efectuará la prestación.

<sup>22</sup> Sea firmante/signatario del Acuerdo de Reconocimiento Mutuo (MLA) del International Accreditation Forum-IAF (<http://www.iaf.nu>) o del InterAmerican Accreditation Cooperation-IAAC (<http://www.iaac.org.mx>) o del European co-operation for Accreditation-EA (<http://www.european-accreditation.org/>) o del Pacific Accreditation Cooperation-PAC (<http://www.apec-pac.org/>).

<sup>23</sup> En el certificado debe estar consignada la dirección exacta de la sede, filial u oficina a cargo de la prestación.

<sup>24</sup> Se refiere al periodo de vigencia que señala el certificado presentado.

<sup>25</sup> Entre las certificaciones voluntarias más difundidas mundialmente, referidas al desempeño social en aspectos de la responsabilidad social en los lugares de trabajo, se encuentra la correspondiente al estándar SA 8000, propuesto por la Social Accountability International (SAI). La certificación bajo este estándar refiere que una organización ha demostrado mediante una evaluación (Auditoría de Tercera Parte) que cumple con sus requisitos en los siguientes aspectos: Trabajo infantil, trabajo forzoso o bajo coacción, salud y seguridad, libertad de asociación y derecho a la negociación colectiva, discriminación, prácticas disciplinarias, horas de trabajo y remuneración.

<sup>26</sup> En el certificado debe estar consignada la dirección exacta de la sede, filial u oficina a cargo de la prestación.

<sup>27</sup> Se refiere al periodo de vigencia que señala el certificado presentado.

OTROS FACTORES DE EVALUACIÓN	5 puntos <sup>19</sup>
<p>Copia simple del certificado que acredita que se ha implementado un sistema de gestión ambiental acorde con la norma ISO 14001:2015, o con la Norma Técnica Peruana equivalente (NTP-ISO 14001:2015), cuyo alcance o campo de aplicación considere ejecución obras de drenaje pluvial<sup>28 29</sup>.</p> <p>El certificado debe haber sido emitido por un Organismo de Certificación acreditado para dicho sistema de gestión, ya sea ante el INACAL (antes INDECOPI) u otro organismo acreditador que cuente con reconocimiento internacional<sup>30</sup>.</p> <p>El referido certificado debe corresponder a la sede, filial u oficina a cargo de la prestación<sup>31</sup>, y estar vigente<sup>32</sup> a la fecha de presentación de ofertas.</p>	
<p><b>B.4 Práctica:</b></p> <p><b>RESPONSABILIDAD HÍDRICA</b></p> <p><u>Acreditación:</u></p> <p>Copia simple del Certificado Azul emitido por la Autoridad Nacional del Agua que lo reconoce como empresa hídricamente responsable del “Programa Huella Hídrica” (<a href="http://www.ana.gob.pe/certificado_azul">http://www.ana.gob.pe/certificado_azul</a>).</p>	
<p><b>B.5 Práctica:</b></p> <p><b>CERTIFICACIÓN DEL SISTEMA DE GESTIÓN DE LA ENERGÍA</b></p> <p><u>Acreditación:</u></p> <p>Copia simple del certificado que acredita que se ha implementado un SGE acorde con la norma ISO 50001:2018, o con la Norma Técnica Peruana equivalente (NTP ISO 50001) o norma que la sustituya, cuyo alcance o campo de aplicación considere ejecución obras de drenaje pluvial<sup>33 34</sup>.</p> <p>El certificado debe haber sido emitido por un Organismo de Certificación acreditado para dicho sistema de gestión, ya sea ante el INACAL (antes INDECOPI) u otro organismo acreditador que cuente con reconocimiento internacional.<sup>35</sup></p>	

<sup>28</sup> Respecto de la definición del alcance o campo de aplicación del certificado, se podrían considerar certificados cuyos alcances involucren el objeto de contratación, tales como “ejecución o construcción de”: obras de edificación, obras civiles, obras viales o de infraestructura vial, obras de saneamiento, obras electromecánicas, obras energéticas, obras de suministro de energía entre otros.

<sup>29</sup> El postor en su oferta podrá acompañar el certificado con documentación complementaria emitida por la misma Entidad certificadora para precisar el alcance de su certificación; la cual debe corresponder a la sede que efectuará la prestación.

<sup>30</sup> Sea firmante/signatario del Acuerdo de Reconocimiento Mutuo (MLA) del International Accreditation Forum-IAF (<http://www.iaf.nu>) o del InterAmerican Accreditation Cooperation-IAAC (<http://www.iaac.org.mx>) o del European co-operation for Accreditation-EA (<http://www.european-accreditation.org/>) o del Pacific Accreditation Cooperation-PAC (<http://www.apec-pac.org/>).

<sup>31</sup> En el certificado debe estar consignada la dirección exacta de la sede, filial u oficina a cargo de la prestación.

<sup>32</sup> Se refiere al periodo de vigencia que señala el certificado presentado.

<sup>33</sup> Respecto de la definición del alcance o campo de aplicación del certificado, se podrían considerar certificados cuyos alcances involucren el objeto de contratación, tales como “ejecución o construcción de”: obras de edificación, obras civiles, obras viales o de infraestructura vial, obras de saneamiento, obras electromecánicas, obras energéticas, obras de suministro de energía, entre otros.

<sup>34</sup> El postor en su oferta podrá acompañar el certificado con documentación complementaria emitida por la misma Entidad certificadora para precisar el alcance de su certificación; la cual debe corresponder a la sede que efectuará la prestación.

<sup>35</sup> Sea firmante/signatario del Acuerdo de Reconocimiento Mutuo (MLA) del International Accreditation Forum-IAF (<http://www.iaf.nu>) o del InterAmerican Accreditation Cooperation-IAAC (<http://www.iaac.org.mx>) o del European co-operation for Accreditation-EA (<http://www.european-accreditation.org/>) o del Pacific Accreditation Cooperation-PAC (<http://www.apec-pac.org/>).

OTROS FACTORES DE EVALUACIÓN	5 puntos <sup>19</sup>
El referido certificado debe corresponder a la sede, filial u oficina a cargo de la prestación <sup>36</sup> , y estar vigente <sup>37</sup> a la fecha de presentación de ofertas.	
<b>D. INTEGRIDAD EN LA CONTRATACIÓN PÚBLICA</b>	
<p><u>Evaluación:</u></p> <p>Se evaluará que el postor cuente con <b>CERTIFICACIÓN DEL SISTEMA DE GESTIÓN ANTISOBORNO</b></p> <p><u>Acreditación:</u></p> <p>Copia simple del certificado que acredita que se ha implementado un sistema de gestión antisoborno acorde con la norma ISO 37001:2016 o con la Norma Técnica Peruana equivalente (NTP-ISO37001:2017), cuyo alcance o campo de aplicación considere ejecución obras de drenaje pluvial</p> <p>El certificado debe haber sido emitido por un Organismo de Certificación acreditado para dicho sistema de gestión, ya sea ante el INACAL (antes INDECOPI) u otro organismo acreditador que cuente con reconocimiento internacional.<sup>38</sup></p> <p>El referido certificado debe corresponder a la sede, filial u oficina a cargo de la prestación<sup>39</sup>, y estar vigente<sup>40</sup> a la fecha de presentación de ofertas.</p> <p>En caso que el postor se presente en consorcio, cada uno de sus integrantes, debe acreditar que cuenta con la certificación para obtener el puntaje.</p>	<p><b>(Máximo 2 puntos)</b></p> <p>Presenta Certificado ISO 37001 <b>2 puntos</b></p> <p>No presenta Certificado ISO 37001 <b>0 puntos</b></p>
<b>PUNTAJE TOTAL</b>	<b>100 puntos<sup>41</sup></b>

**Importante**

*Los factores de evaluación elaborados por el comité de selección deben ser objetivos y guardan vinculación, razonabilidad y proporcionalidad con el objeto de la contratación. Asimismo, estos no pueden calificar con puntaje el cumplimiento del Expediente Técnico ni los requisitos de calificación.*

<sup>36</sup> En el certificado debe estar consignada la dirección exacta de la sede, filial u oficina a cargo de la prestación.

<sup>37</sup> Se refiere al periodo de vigencia que señala el certificado presentado.

<sup>38</sup> Sea firmante/signatario del Acuerdo de Reconocimiento Mutuo (MLA) del International Accreditation Forum-IAF (<http://www.iaf.nu>) o del InterAmerican Accreditation Cooperation-IAAC (<http://www.iaac.org.mx>) o del European co-operation for Accreditation-EA (<http://www.european-accreditation.org/>) o del Pacific Accreditation Cooperation-PAC (<http://www.apec-pac.org/>).

<sup>39</sup> En el certificado debe estar consignada la dirección exacta de la sede, filial u oficina a cargo de la prestación.

<sup>40</sup> Se refiere al periodo de vigencia que señala el certificado presentado.

<sup>41</sup> Es la suma de los puntajes de todos los factores de evaluación.

## CAPÍTULO V PROFORMA DEL CONTRATO

### Importante

- *Dependiendo del objeto del contrato, de resultar indispensable, puede incluirse cláusulas adicionales o la adecuación de las propuestas en el presente documento, las que en ningún caso pueden contemplar disposiciones contrarias a la normativa vigente ni a lo señalado en este capítulo.*
- *En el caso de contratación de obras por paquete, se debe suscribir un contrato por cada obra incluida en el paquete.*

Conste por el presente documento, la contratación de la ejecución de la obra [CONSIGNAR LA DENOMINACIÓN DE LA CONVOCATORIA], que celebra de una parte [CONSIGNAR EL NOMBRE DE LA ENTIDAD], en adelante LA ENTIDAD, con RUC N° [.....], con domicilio legal en [.....], representada por [.....], identificado con DNI N° [.....], y de otra parte [.....], con RUC N° [.....], con domicilio legal en [.....], inscrita en la Ficha N° [.....] Asiento N° [.....] del Registro de Personas Jurídicas de la ciudad de [.....], debidamente representado por su Representante Legal, [.....], con DNI N° [.....], según poder inscrito en la Ficha N° [.....], Asiento N° [.....] del Registro de Personas Jurídicas de la ciudad de [.....], a quien en adelante se le denominará EL CONTRATISTA en los términos y condiciones siguientes:

### **CLÁUSULA PRIMERA: ANTECEDENTES**

Con fecha [.....], el comité de selección adjudicó la buena pro de la **LICITACIÓN PÚBLICA N° [CONSIGNAR NOMENCLATURA DEL PROCEDIMIENTO DE SELECCIÓN]** para la contratación de la ejecución de la obra [CONSIGNAR LA DENOMINACIÓN DE LA CONVOCATORIA], a [INDICAR NOMBRE DEL GANADOR DE LA BUENA PRO], cuyos detalles e importe constan en los documentos integrantes del presente contrato.

### **CLÁUSULA SEGUNDA: OBJETO**

El presente contrato tiene por objeto [CONSIGNAR EL OBJETO DE LA CONTRATACIÓN].

### **CLÁUSULA TERCERA: MONTO CONTRACTUAL**

El monto total del presente contrato asciende a [CONSIGNAR MONEDA Y MONTO], que incluye todos los impuestos de Ley.

Este monto comprende el costo de la ejecución de la obra, todos los tributos, seguros, transporte, inspecciones, pruebas y, de ser el caso, los costos laborales conforme a la legislación vigente, así como cualquier otro concepto que pueda tener incidencia sobre la ejecución de la prestación materia del presente contrato.

### **CLÁUSULA CUARTA: DEL PAGO<sup>42</sup>**

LA ENTIDAD se obliga a pagar la contraprestación a EL CONTRATISTA en [INDICAR MONEDA], en periodos de valorización [CONSIGNAR MENSUALES U OTRO TIPO DE PERIODO], conforme a lo previsto en la sección específica de las bases. Asimismo, LA ENTIDAD o EL CONTRATISTA, según corresponda, se obligan a pagar el monto correspondiente al saldo de la liquidación del contrato de obra, en el plazo de [CONSIGNAR PLAZO EN DÍAS] días calendario, computados desde el día siguiente del consentimiento de la liquidación.

<sup>42</sup> En cada caso concreto, dependiendo de la naturaleza del contrato, podrá adicionarse la información que resulte pertinente a efectos de generar el pago.

En caso de retraso en el pago de las valorizaciones, por razones imputables a LA ENTIDAD, EL CONTRATISTA tiene derecho al reconocimiento de los intereses legales efectivos, de conformidad con el artículo 39 de la Ley de Contrataciones del Estado y los artículos 1244, 1245 y 1246 del Código Civil. Para tal efecto, se formulará una valorización de intereses y el pago se efectuará en las valorizaciones siguientes.

#### **CLÁUSULA QUINTA: DEL PLAZO DE LA EJECUCIÓN DE LA PRESTACIÓN**

El plazo de ejecución del presente contrato es de [.....] días calendario, el mismo que se computa desde el día siguiente de cumplidas las condiciones previstas en el artículo 176 del Reglamento.

##### **Importante para la Entidad**

- Cuando en el expediente de contratación se establezca que la obra debe ejecutarse bajo la modalidad de ejecución llave en mano, en lugar del párrafo anterior, deberá considerarse lo siguiente, según corresponda:

*“El plazo de ejecución de la obra, el equipamiento, mobiliario y montaje hasta la puesta en servicio, materia de la presente convocatoria, es de [CONSIGNAR EL PLAZO DE EJECUCIÓN DE ESTA PRESTACIÓN, EL CUAL DEBE ESTAR EXPRESADO EN DÍAS CALENDARIO] días calendario, el mismo que se computa desde el día siguiente de cumplidas las condiciones previstas en el artículo 176 del Reglamento.”<sup>43</sup>*

*“El plazo de ejecución de la obra, el equipamiento, mobiliario y montaje hasta la puesta en servicio, materia de la presente convocatoria, es de [CONSIGNAR EL PLAZO DE EJECUCIÓN DE ESTA PRESTACIÓN, EL CUAL DEBE ESTAR EXPRESADO EN DÍAS CALENDARIO] días calendario, el mismo que se computa desde el día siguiente de cumplidas las condiciones previstas en el artículo 176 del Reglamento y el plazo de la operación asistida de la obra es de [CONSIGNAR EL PLAZO DE EJECUCIÓN DE LA PRESTACIÓN ASISTIDA DE LA OBRA, EL CUAL DEBE ESTAR EXPRESADO EN DÍAS CALENDARIO] días calendario.”<sup>44</sup>*

*Incorporar a las bases o eliminar, según corresponda*

#### **CLÁUSULA SEXTA: PARTES INTEGRANTES DEL CONTRATO**

El presente contrato está conformado por las bases integradas, la oferta ganadora, así como los documentos derivados del procedimiento de selección que establezcan obligaciones para las partes.

#### **CLÁUSULA SÉTIMA: GARANTÍAS**

EL CONTRATISTA entregó al perfeccionamiento del contrato la respectiva garantía incondicional, solidaria, irrevocable, y de realización automática en el país al solo requerimiento, a favor de LA ENTIDAD, por los conceptos, montos y vigencias siguientes:

- De fiel cumplimiento del contrato: [CONSIGNAR EL MONTO], a través de la [INDICAR EL TIPO DE GARANTÍA PRESENTADA] N° [INDICAR NÚMERO DEL DOCUMENTO] emitida por [SEÑALAR EMPRESA QUE LA EMITE]. Monto que es equivalente al diez por ciento (10%) del monto del contrato original, la misma que debe mantenerse vigente hasta el consentimiento de la liquidación final.

En el caso que corresponda, consignar lo siguiente:

<sup>43</sup> Este párrafo debe ser incluido en el caso de obras que se ejecuten bajo la modalidad de ejecución llave en mano que no incluya operación asistida.

<sup>44</sup> Este párrafo debe ser incluido en el caso de obras que se ejecuten bajo la modalidad de ejecución llave en mano que incluya operación asistida.

- Garantía fiel cumplimiento por prestaciones accesorias: [CONSIGNAR EL MONTO], a través de la [INDICAR EL TIPO DE GARANTÍA PRESENTADA] N° [INDICAR NÚMERO DEL DOCUMENTO] emitida por [SEÑALAR EMPRESA QUE LA EMITE], la misma que debe mantenerse vigente hasta el cumplimiento total de las obligaciones garantizadas.

#### **CLÁUSULA OCTAVA: EJECUCIÓN DE GARANTÍAS POR FALTA DE RENOVACIÓN**

LA ENTIDAD puede solicitar la ejecución de las garantías cuando EL CONTRATISTA no las hubiere renovado antes de la fecha de su vencimiento, conforme a lo dispuesto en el literal a) del numeral 155.1 del artículo 155 del Reglamento de la Ley de Contrataciones del Estado.

#### **Importante para la Entidad**

- *Sólo en el caso que la Entidad hubiese previsto otorgar adelanto, se debe incluir la siguiente cláusula:*

#### **CLÁUSULA NOVENA: ADELANTO DIRECTO**

*“LA ENTIDAD otorgará [CONSIGNAR NÚMERO DE ADELANTOS A OTORGARSE] adelantos directos por el [CONSIGNAR PORCENTAJE QUE EN NINGÚN CASO EXCEDAN EN CONJUNTO EL 10% DEL MONTO DEL CONTRATO ORIGINAL] del monto del contrato original.*

*EL CONTRATISTA debe solicitar formalmente el [CONSIGNAR ADELANTO O PRIMER DESEMBOLSO DEL ADELANTO DIRECTO] dentro de los ocho (8) días siguientes a la suscripción del contrato, adjuntando a su solicitud la garantía por adelantos mediante carta fianza o póliza de caución y el comprobante de pago correspondiente. LA ENTIDAD debe entregar el monto solicitado dentro de los siete (7) días siguientes a la presentación de la solicitud de EL CONTRATISTA.*

*Asimismo, EL CONTRATISTA debe solicitar la entrega de los demás adelantos directos en [CONSIGNAR EL PLAZO Y OPORTUNIDAD PARA LA SOLICITUD]<sup>45</sup>. La entrega del o los adelantos se realizará en [CONSIGNAR PLAZO Y OPORTUNIDAD].<sup>46</sup>*

*Vencido el plazo para solicitar el adelanto no procederá la solicitud.*

- *Si LA ENTIDAD considera necesario entregar adelantos para materiales e insumos a EL CONTRATISTA, deberá consignar la siguiente cláusula:*

#### **CLÁUSULA DÉCIMA: ADELANTO PARA MATERIALES E INSUMOS**

*“LA ENTIDAD otorgará adelantos para materiales e insumos por el [CONSIGNAR PORCENTAJE]<sup>47</sup> del monto del contrato original, conforme al calendario de adquisición de materiales e insumos presentado por EL CONTRATISTA.*

*La entrega de los adelantos se realizará en un plazo de [CONSIGNAR PLAZO] días calendario previos a la fecha prevista en el calendario de adquisición de materiales e insumos para cada adquisición, con la finalidad que EL CONTRATISTA pueda disponer de los materiales e insumos en la oportunidad prevista en el calendario de avance de obra valorizado. Para tal efecto, EL CONTRATISTA debe solicitar la entrega del adelanto en un plazo de [CONSIGNAR PLAZO] días calendario anteriores al inicio del plazo antes mencionado, adjuntando a su solicitud la garantía por adelantos mediante carta fianza o póliza de caución y el comprobante de pago respectivo.*

<sup>45</sup> Indicar el plazo y oportunidad conforme al expediente de contratación.

<sup>46</sup> Este párrafo solo deberá ser incluido cuando la Entidad prevea la entrega de más de un adelanto directo al contratista.

<sup>47</sup> De conformidad con el numeral 180.2 del artículo 180 del Reglamento, los adelantos para materiales e insumos, no pueden superar el veinte por ciento (20%) del monto del contrato original, y en el caso de contratos bajo la modalidad de llave en mano, en los que se haya previsto el adelanto para equipamiento y mobiliario, no pueden superar en conjunto dicho porcentaje.



*La primera solicitud de El CONTRATISTA debe realizarse una vez iniciado el plazo de ejecución de la obra. No procede el otorgamiento del adelanto para materiales e insumos en los casos en que las solicitudes correspondientes sean realizadas con posterioridad a las fechas señaladas en el calendario de adquisición de materiales e insumos.*

- Si LA ENTIDAD considera necesario entregar adelantos para equipamiento y mobiliario, en el caso de contratos bajo la modalidad de llave en mano, deberá consignar la siguiente cláusula:

**CLÁUSULA.....: ADELANTO PARA EQUIPAMIENTO Y MOBILIARIO, EN CONTRATOS BAJO LA MODALIDAD LLAVE EN MANO**

*“LA ENTIDAD otorgará adelantos para equipamiento y mobiliario por el [CONSIGNAR PORCENTAJE<sup>48</sup>] del monto del contrato original, conforme al calendario de adquisición de materiales e insumos que incluye el equipamiento y mobiliario, presentado por EL CONTRATISTA.*

*La entrega de los adelantos se realizará en un plazo de [CONSIGNAR PLAZO] días calendario previos a la fecha prevista en el calendario de adquisición de materiales e insumos que incluye el equipamiento y mobiliario para cada adquisición, con la finalidad que EL CONTRATISTA pueda disponer del equipamiento y mobiliario en la oportunidad prevista en el calendario de avance de obra valorizado. Para tal efecto, EL CONTRATISTA debe solicitar la entrega del adelanto en un plazo de [CONSIGNAR PLAZO] días calendario anteriores al inicio del plazo antes mencionado, adjuntando a su solicitud la garantía por adelantos mediante carta fianza o póliza de caución y el comprobante de pago respectivo.*

*La primera solicitud de El CONTRATISTA debe realizarse una vez iniciado el plazo de ejecución de la obra. No procede el otorgamiento del adelanto para equipamiento y mobiliario en los casos en que las solicitudes correspondientes sean realizadas con posterioridad a las fechas señaladas en el calendario de adquisición de materiales e insumos.*

*Incorporar a las bases o eliminar, según corresponda.*

**Importante para la Entidad**

- En caso la Entidad hubiese previsto la obligación de constituir un fideicomiso para la administración de los adelantos, se debe incluir la siguiente cláusula:

**CLÁUSULA .....: FIDEICOMISO DE ADELANTOS<sup>49</sup>**

*Para la administración de los adelantos destinados a la ejecución de la obra, se constituirá un fideicomiso conforme a lo establecido en los artículos 184 y 185 del Reglamento. El procedimiento para la solicitud y entrega de los adelantos se rige por lo dispuesto en dichos artículos.*

**ADELANTO DIRECTO**

*“La Entidad otorgará [CONSIGNAR NÚMERO DE ADELANTOS A OTORGARSE] adelantos directos por el [CONSIGNAR PORCENTAJE QUE EN NINGÚN CASO EXCEDAN EN CONJUNTO EL 10% DEL MONTO DEL CONTRATO ORIGINAL] del monto del contrato original.*

<sup>48</sup> De conformidad con el numeral 180.2 del artículo 180 del Reglamento, los adelantos para materiales e insumos, no pueden superar el veinte por ciento (20%) del monto del contrato original, y en el caso de contratos bajo la modalidad de llave en mano, en los que se haya previsto el adelanto para equipamiento y mobiliario, no pueden superar en conjunto dicho porcentaje.

<sup>49</sup> Cabe precisar que, cuando la Entidad no haya incorporado en las bases la obligación de constituir un fideicomiso para la administración de los adelantos destinados a la ejecución de obra, las partes pueden acordar la incorporación de una cláusula en el contrato para la constitución del fideicomiso, de acuerdo a lo previsto en el numeral 184.9 del artículo 184 del Reglamento.



#### **ADELANTO PARA MATERIALES E INSUMOS**

*“La Entidad otorgará adelantos para materiales e insumos por el [CONSIGNAR PORCENTAJE<sup>50</sup>] del monto del contrato original, conforme al calendario de adquisición de materiales e insumos presentado por el contratista.*

- *En el caso de obras bajo la modalidad de ejecución llave en mano, cuando se haya previsto otorgar adelanto para equipamiento y mobiliario, consignar lo siguiente:*

#### **ADELANTO PARA EQUIPAMIENTO Y MOBILIARIO, EN CONTRATOS BAJO LA MODALIDAD LLAVE EN MANO**

*“La Entidad otorgará adelantos para equipamiento y mobiliario por el [CONSIGNAR PORCENTAJE<sup>51</sup>] del monto del contrato original, conforme al calendario de adquisición de materiales e insumos que incluye el equipamiento y mobiliario, presentado por el contratista.*

*Incorporar a las bases o eliminar, según corresponda*

#### **CLÁUSULA UNDÉCIMA: CONFORMIDAD DE LA OBRA**

La conformidad de la obra será dada con la suscripción del Acta de Recepción de Obra.

#### **CLÁUSULA DUODÉCIMA: DECLARACIÓN JURADA DEL CONTRATISTA**

EL CONTRATISTA declara bajo juramento que se compromete a cumplir las obligaciones derivadas del presente contrato, bajo sanción de quedar inhabilitado para contratar con el Estado en caso de incumplimiento.

#### **CLÁUSULA DÉCIMA TERCERA: ASIGNACIÓN DE RIESGOS DEL CONTRATO DE OBRA**

[INCLUIR<sup>52</sup> EN ESTA CLÁUSULA LA IDENTIFICACIÓN Y ASIGNACIÓN DE RIESGOS QUE PUEDAN OCURRIR DURANTE LA EJECUCIÓN DE LA OBRA, ASI COMO LA DETERMINACIÓN DE LA PARTE DEL CONTRATO QUE DEBE ASUMIRLOS DURANTE LA EJECUCIÓN CONTRACTUAL, SEGÚN LAS DISPOSICIONES PREVISTAS EN LA DIRECTIVA “GESTIÓN DE RIESGOS EN LA PLANIFICACIÓN DE LA EJECUCIÓN DE OBRAS”. LA GESTION DE RIESGOS FORMA PARTE DE LA ÚLTIMA VERSIÓN DEL EXPEDIENTE TECNICO DE OBRA PUBLICADO EN LA OPCIÓN “VER EXPEDIENTE TÉCNICO DE OBRA” DEL SEACE].

#### **CLÁUSULA DÉCIMA CUARTA: RESPONSABILIDAD POR VICIOS OCULTOS**

Ni la suscripción del Acta de Recepción de Obra, ni el consentimiento de la liquidación del contrato de obra, enervan el derecho de LA ENTIDAD a reclamar, posteriormente, por defectos o vicios ocultos, conforme a lo dispuesto por los artículos 40 de la Ley de Contrataciones del Estado y 173 de su Reglamento.

El plazo máximo de responsabilidad de EL CONTRATISTA es de [CONSIGNAR TIEMPO EN

<sup>50</sup> De conformidad con el numeral 180.2 del artículo 180 del Reglamento, los adelantos para materiales e insumos, no pueden superar el veinte por ciento (20%) del monto del contrato original, y en el caso de contratos bajo la modalidad de llave en mano, en los que se haya previsto el adelanto para equipamiento y mobiliario, no pueden superar en conjunto dicho porcentaje.

<sup>51</sup> De conformidad con el numeral 180.2 del artículo 180 del Reglamento, los adelantos para materiales e insumos, no pueden superar el veinte por ciento (20%) del monto del contrato original, y en el caso de contratos bajo la modalidad de llave en mano, en los que se haya previsto el adelanto para equipamiento y mobiliario, no pueden superar en conjunto dicho porcentaje.

<sup>52</sup> De acuerdo con el numeral 32.2 del artículo 32 de la Ley y el numeral 29.2 del artículo 29 del Reglamento, esta cláusula es obligatoria.

**AÑOS, NO MENOR DE 7 AÑOS]** años, contados a partir de la conformidad de la recepción **[INDICAR TOTAL O PARCIAL, SEGÚN CORRESPONDA]** de la obra.

### **CLÁUSULA DÉCIMA QUINTA: PENALIDADES**

Si EL CONTRATISTA incurre en retraso injustificado en la ejecución de las prestaciones objeto del contrato, LA ENTIDAD le aplica automáticamente una penalidad por mora por cada día de atraso, de acuerdo a la siguiente fórmula:

$$\text{Penalidad Diaria} = \frac{0.10 \times \text{monto vigente}}{F \times \text{plazo vigente en días}}$$

Donde:

**F = 0.15 para plazos mayores a sesenta (60) días o;**

**F = 0.40 para plazos menores o iguales a sesenta (60) días.**

El retraso se justifica a través de la solicitud de ampliación de plazo debidamente aprobado. Adicionalmente, se considera justificado el retraso y en consecuencia no se aplica penalidad, cuando EL CONTRATISTA acredite, de modo objetivamente sustentado, que el mayor tiempo transcurrido no le resulta imputable. En este último caso la calificación del retraso como justificado por parte de LA ENTIDAD no da lugar al pago de gastos generales ni costos directos de ningún tipo, conforme el numeral 162.5 del artículo 162 del Reglamento de la Ley de Contrataciones del Estado.

Adicionalmente a la penalidad por mora se aplicarán las siguientes penalidades:

<b>Otras penalidades</b>			
<b>N°</b>	<b>Supuesto de aplicación de penalidad</b>	<b>Forma de cálculo</b>	<b>Procedimiento</b>
1	Cuando el personal acreditado permanece menos de sesenta (60) días desde el inicio de su participación en la ejecución del contrato o del íntegro del plazo de ejecución, si este es menor a los sesenta (60) días, de conformidad con las disposiciones establecidas en el numeral 190.2 del artículo 190 del Reglamento.	<b>[INCLUIR LA FORMA DE CÁLCULO, QUE NO PUEDE SER MENOR A LA MITAD DE UNA UNIDAD IMPOSITIVA TRIBUTARIA (0.5 UIT) NI MAYOR A UNA (1) UIT]</b> por cada día de ausencia del personal en obra en el plazo previsto.	Según informe del <b>[CONSIGNAR INSPECTOR O SUPERVISOR DE LA OBRA, SEGÚN CORRESPONDA]</b> .
2	En caso el contratista incumpla con su obligación de ejecutar la prestación con el personal acreditado o debidamente sustituido.	<b>[INCLUIR LA FORMA DE CÁLCULO, QUE NO PUEDE SER MENOR A LA MITAD DE UNA UNIDAD IMPOSITIVA TRIBUTARIA (0.5 UIT) NI MAYOR A UNA (1) UIT]</b> por cada día de ausencia del personal en obra.	Según informe del <b>[CONSIGNAR INSPECTOR O SUPERVISOR DE LA OBRA, SEGÚN CORRESPONDA]</b> .
3	<b>[INCLUIR OTRAS PENALIDADES, DE SER EL CASO]</b>		

*En caso se haya autorizado el uso del cuaderno de obra físico, incluir la siguiente penalidad<sup>53</sup>:*

<sup>53</sup> De conformidad con el numeral 9.3 de la Directiva N° 009-2020-OSCE/PRE "Lineamientos para el uso del Cuaderno de Obra Digital", excepcionalmente, una Entidad, de manera previa a la convocatoria del procedimiento de selección de la contratación de una obra, puede solicitar autorización para usar un cuaderno de obra físico, cuando en el lugar donde se ejecuta la obra no haya acceso a internet. Para dicho efecto, debe presentar la respectiva solicitud, por cada contrato de obra, a través del formato previsto en el Anexo N° 1 de dicha Directiva.

Otras penalidades			
N°	Supuesto de aplicación de penalidad	Forma de cálculo	Procedimiento
(...)	Si el contratista o su personal, no permite el acceso al cuaderno de obra al [CONSIGNAR INSPECTOR O SUPERVISOR DE LA OBRA, SEGÚN CORRESPONDA], impidiéndole anotar las ocurrencias.	Cinco por mil (5/1000) del monto de la valorización del periodo por cada día de dicho impedimento.	Según informe del [CONSIGNAR INSPECTOR O SUPERVISOR DE LA OBRA, SEGÚN CORRESPONDA].
Esta penalidad solo aplica si el cuaderno de obra es físico.			

#### Importante

De haberse previsto otras penalidades a las previstas, incluir los supuestos de aplicación de penalidad, la forma de cálculo de la penalidad para cada supuesto y el procedimiento mediante el cual se verifica el supuesto a penalizar, conforme el artículo 163 del Reglamento de la Ley de Contrataciones del Estado.

Estas penalidades se deducen de las valorizaciones o en la liquidación final, según corresponda; o si fuera necesario, se cobra del monto resultante de la ejecución de la garantía de fiel cumplimiento.

La penalidad por mora y las otras penalidades pueden alcanzar cada una un monto máximo equivalente al diez por ciento (10%) del monto del contrato vigente, o de ser el caso, del ítem que debió ejecutarse.

Cuando se llegue a cubrir el monto máximo de la penalidad por mora o el monto máximo para otras penalidades, LA ENTIDAD puede resolver el contrato por incumplimiento.

#### **CLÁUSULA DÉCIMA SEXTA: RESOLUCIÓN DEL CONTRATO**

Cualquiera de las partes puede resolver el contrato, de conformidad con el numeral 32.3 del artículo 32 y artículo 36 de la Ley de Contrataciones del Estado, y el artículo 164 de su Reglamento. De darse el caso, LA ENTIDAD procederá de acuerdo a lo establecido en los artículos 165 y 207 del Reglamento de la Ley de Contrataciones del Estado.

#### **CLÁUSULA DÉCIMA SÉTIMA: RESPONSABILIDAD DE LAS PARTES**

Cuando se resuelva el contrato por causas imputables a algunas de las partes, se debe resarcir los daños y perjuicios ocasionados, a través de la indemnización correspondiente. Ello no obsta la aplicación de las sanciones administrativas, penales y pecuniarias a que dicho incumplimiento diere lugar, en el caso que éstas correspondan.

Lo señalado precedentemente no exime a ninguna de las partes del cumplimiento de las demás obligaciones previstas en el presente contrato.

#### **CLÁUSULA DÉCIMA OCTAVA: ANTICORRUPCIÓN**

EL CONTRATISTA declara y garantiza no haber, directa o indirectamente, o tratándose de una persona jurídica a través de sus socios, integrantes de los órganos de administración, apoderados, representantes legales, funcionarios, asesores o personas vinculadas a las que se refiere el artículo 7 del Reglamento de la Ley de Contrataciones del Estado, ofrecido, negociado o efectuado, cualquier pago o, en general, cualquier beneficio o incentivo ilegal en relación al contrato.

Asimismo, el CONTRATISTA se obliga a conducirse en todo momento, durante la ejecución del contrato, con honestidad, probidad, veracidad e integridad y de no cometer actos ilegales o de corrupción, directa o indirectamente o a través de sus socios, accionistas, participacionistas, integrantes de los órganos de administración, apoderados, representantes legales, funcionarios, asesores y personas vinculadas a las que se refiere el artículo 7 del Reglamento de la Ley de Contrataciones del Estado.

Además, EL CONTRATISTA se compromete a i) comunicar a las autoridades competentes, de manera directa y oportuna, cualquier acto o conducta ilícita o corrupta de la que tuviera conocimiento; y ii) adoptar medidas técnicas, organizativas y/o de personal apropiadas para evitar los referidos actos o prácticas.

Finalmente, EL CONTRATISTA se compromete a no colocar a los funcionarios públicos con los que deba interactuar, en situaciones reñidas con la ética. En tal sentido, reconoce y acepta la prohibición de ofrecerles a éstos cualquier tipo de obsequio, donación, beneficio y/o gratificación, ya sea de bienes o servicios, cualquiera sea la finalidad con la que se lo haga.

#### **CLÁUSULA DÉCIMA NOVENA: MARCO LEGAL DEL CONTRATO**

Sólo en lo no previsto en este contrato, en la Ley de Contrataciones del Estado y su Reglamento, en las directivas que emita el OSCE y demás normativa especial que resulte aplicable, serán de aplicación supletoria las disposiciones pertinentes del Código Civil vigente, cuando corresponda, y demás normas de derecho privado.

#### **CLÁUSULA VIGÉSIMA: SOLUCIÓN DE CONTROVERSIAS<sup>54</sup>**

Las controversias que surjan entre las partes durante la ejecución del contrato se resuelven mediante conciliación o arbitraje, según el acuerdo de las partes.

Cualquiera de las partes tiene derecho a iniciar el arbitraje a fin de resolver dichas controversias dentro del plazo de caducidad previsto en la Ley de Contrataciones del Estado y su Reglamento.

Facultativamente, cualquiera de las partes tiene el derecho a solicitar una conciliación dentro del plazo de caducidad correspondiente, según lo señalado en el artículo 224 del Reglamento de la Ley de Contrataciones del Estado, sin perjuicio de recurrir al arbitraje, en caso no se llegue a un acuerdo entre ambas partes o se llegue a un acuerdo parcial. Las controversias sobre nulidad del contrato solo pueden ser sometidas a arbitraje.

El Laudo arbitral emitido es inapelable, definitivo y obligatorio para las partes desde el momento de su notificación, según lo previsto en el numeral 45.21 del artículo 45 de la Ley de Contrataciones del Estado.

#### **Importante para la Entidad**

*De acuerdo con lo dispuesto en el numeral 243.4 del artículo 243 del Reglamento, la obligatoriedad de someter a Junta de Resolución de Disputas las controversias en los contratos de obra por montos superiores a veinte millones con 00/100 Soles (S/ 20 000 000,00), es obligatoria. Asimismo, el sometimiento de la solución de controversias a una Junta de Resolución de Disputas en los contratos cuyos montos sean iguales o menores a veinte millones con 00/100 Soles (S/ 20 000 000,00) es facultativa. En tal sentido, según lo previsto en el Anexo N° 2 de la Directiva N° 012-2019-OSCE/CD incluir la siguiente cláusula, según corresponda:*

#### **CLÁUSULA VIGÉSIMA PRIMERA: JUNTA DE RESOLUCIÓN DE DISPUTAS**

*Las partes acuerdan para la solución de las controversias derivadas del presente Contrato de Obra conformar una Junta de Resolución de Disputas (en adelante, la JRD) de acuerdo a las disposiciones de la Ley de Contrataciones del Estado, su Reglamento y las directivas que emita OSCE al respecto (en adelante, las “Normas Aplicables a la JRD”); encargando su organización y administración al [DENOMINACIÓN O RAZÓN SOCIAL DEL CENTRO DE ADMINISTRACIÓN DESIGNADO POR LAS PARTES AL CUAL ENCARGAN LA ORGANIZACIÓN DE LA JRD].*

*La JRD estará compuesta por [TRES (3) MIEMBROS / UN (1) MIEMBRO], los/el cual/es será/n designado/s conforme a las Normas Aplicables a la JRD.*

<sup>54</sup> De acuerdo con el numeral 225.3 del artículo 225 del Reglamento, las partes pueden recurrir al arbitraje ad hoc cuando las controversias deriven de procedimientos de selección cuyo valor referencial sea menor o igual a cinco millones con 00/100 soles (S/ 5 000 000,00).

*Todas las controversias generadas entre las partes con ocasión al presente Contrato de Obra deben ser sometidas, en primer lugar, a la decisión de la JRD de conformidad con las Normas Aplicables a las JRD.*

*La decisión que emita la JRD es vinculante y, por tanto, de inmediato y obligatorio cumplimiento para las partes conforme a lo establecido en las Normas Aplicables a la JRD. El incumplimiento de la decisión otorga a la parte afectada la potestad de resolver el contrato, previo aviso requiriendo el cumplimiento.*

*En caso alguna de las Partes no esté de acuerdo con la decisión emitida por la JRD, podrá someter la controversia a arbitraje conforme a lo establecido en las Normas Aplicables a la JRD. Las Partes acuerdan que es condición obligatoria para el inicio del arbitraje el haber concluido de modo previo el procedimiento ante la JRD.*

*Si una Parte no manifiesta su disconformidad con una decisión emitida por la JRD en el plazo previsto en las Normas Aplicables a las JRD, entonces dicha decisión adquiere el carácter de definitiva y no podrá ser sometida a arbitraje. Si una Parte manifiesta su disconformidad con una decisión emitida por la JRD en el plazo previsto en las Normas Aplicables a las JRD, pero no inicia el arbitraje respectivo en el plazo previsto en dichas Normas, aquella adquiere la calidad de definitiva.*

*Incorporar o eliminar, según corresponda*

## **CLÁUSULA VIGÉSIMA SEGUNDA: FACULTAD DE ELEVAR A ESCRITURA PÚBLICA**

Cualquiera de las partes puede elevar el presente contrato a Escritura Pública corriendo con todos los gastos que demande esta formalidad.

## **CLÁUSULA VIGÉSIMA TERCERA: DOMICILIO PARA EFECTOS DE LA EJECUCIÓN CONTRACTUAL**

Las partes declaran el siguiente domicilio para efecto de las notificaciones que se realicen durante la ejecución del presente contrato:

DOMICILIO DE LA ENTIDAD: [.....]

DOMICILIO DEL CONTRATISTA: [CONSIGNAR EL DOMICILIO SEÑALADO POR EL POSTOR GANADOR DE LA BUENA PRO AL PRESENTAR LOS REQUISITOS PARA EL PERFECCIONAMIENTO DEL CONTRATO]

La variación del domicilio aquí declarado de alguna de las partes debe ser comunicada a la otra parte, formalmente y por escrito, con una anticipación no menor de quince (15) días calendario.

De acuerdo con las bases integradas, la oferta y las disposiciones del presente contrato, las partes lo firman por duplicado en señal de conformidad en la ciudad de [.....] al [CONSIGNAR FECHA].

\_\_\_\_\_  
“LA ENTIDAD”

\_\_\_\_\_  
“EL CONTRATISTA”

### **Importante**

*Este documento puede firmarse digitalmente si ambas partes cuentan con firma digital, según la Ley N° 27269, Ley de Firmas y Certificados Digitales<sup>55</sup>.*

<sup>55</sup> Para mayor información sobre la normativa de firmas y certificados digitales ingresar a: <https://www.indecopi.gob.pe/web/firmas-digitales/firmar-y-certificados-digitales>

## CAPÍTULO VI

### CONSTANCIA DE PRESTACIÓN DE EJECUCIÓN DE OBRA

De conformidad con el artículo 169 del Reglamento, se deja expresa constancia de la culminación de la prestación derivada del contrato mencionado en el numeral 3 del presente documento.

<b>1</b>	<b>DATOS DEL DOCUMENTO</b>	Número del documento			
		Fecha de emisión del documento			
<b>2</b>	<b>DATOS DEL CONTRATISTA</b>	Nombre, denominación o razón social			
		RUC			
		EN CASO EL CONTRATISTA SEA UN CONSORCIO, ADEMÁS SE DEBERÁ REGISTRAR LA SIGUIENTE INFORMACIÓN:			
		Nombre o razón social del integrante del consorcio	RUC	%	Descripción de las obligaciones
<b>3</b>	<b>DATOS DEL CONTRATO</b>	Número del contrato			
		Tipo y número del procedimiento de selección			
		Descripción del objeto del contrato			
		Fecha de suscripción del contrato			
		Monto del contrato			
<b>4</b>	<b>DATOS DE LA OBRA</b>	Denominación de la obra			
		Ubicación de la obra (Región, Provincia y Distrito)			
		Nombres y apellidos del Supervisor de la Obra			
		Plazo de ejecución de la obra	Plazo original	días calendario	
			Ampliación(es) de plazo	días calendario	
			Total plazo	días calendario	
			Fecha de culminación de la obra		
			Fecha de recepción de la obra		
			Fecha de liquidación de la obra		
		Monto de la obra	Número de adicionales de obra		
			Monto total de los adicionales		
			Número de deductivos		
			Monto total de los deductivos		

## MUNICIPALIDAD DISTRITAL DE ALTO SAPOSOA

## BASES INTEGRADAS

Creación del Sistema de Drenaje Pluvial de la Localidad de Pasarraya del Distrito de Alto Saposo – Provincia de Huallaga -  
Departamento de San Martín”

LICITACION PUBLICA N° 001-2023-MDAS

		Monto total de la obra (sólo componente de obra)	
<b>5 APLICACIÓN DE PENALIDADES</b>	Monto de las penalidades por mora		
	Monto de otras penalidades		
	Monto total de las penalidades aplicadas		
<b>6 SOLUCIÓN DE CONTROVERSIAS DEL CONTRATO</b>	Junta de Resolución de Disputas	Si	No
	Arbitraje	Si	No
	N° de arbitrajes		
<b>7 DATOS DE LA ENTIDAD</b>	Nombre de la Entidad		
	RUC de la Entidad		
	Nombres y apellidos del funcionario que emite la constancia		
	Cargo que ocupa en la Entidad		
	Teléfono de contacto		
<b>8</b>	<b>NOMBRE, FIRMA Y SELLO DEL FUNCIONARIO COMPETENTE</b>		

MUNICIPALIDAD DISTRITAL ALTO SAPOSOA

BASES INTEGRADAS

*Creación del Sistema de Drenaje Pluvial de la Localidad de Pasarraya del Distrito de Alto Saposo – Provincia de Huallaga -  
Departamento de San Martín”*

*LICITACION PUBLICA N° 001-2023-MDAS*

## **ANEXOS**



## ANEXO N° 1

### DECLARACIÓN JURADA DE DATOS DEL POSTOR

Señores

**COMITÉ DE SELECCIÓN**

**LICITACIÓN PÚBLICA N° [CONSIGNAR NOMENCLATURA DEL PROCEDIMIENTO]**

Presente.-

El que se suscribe, [.....], postor y/o Representante Legal de [CONSIGNAR EN CASO DE SER PERSONA JURÍDICA], identificado con [CONSIGNAR TIPO DE DOCUMENTO DE IDENTIDAD] N° [CONSIGNAR NÚMERO DE DOCUMENTO DE IDENTIDAD], con poder inscrito en la localidad de [CONSIGNAR EN CASO DE SER PERSONA JURÍDICA] en la Ficha N° [CONSIGNAR EN CASO DE SER PERSONA JURÍDICA] Asiento N° [CONSIGNAR EN CASO DE SER PERSONA JURÍDICA], **DECLARO BAJO JURAMENTO** que la siguiente información se sujeta a la verdad:

Nombre, Denominación o Razón Social :			
Domicilio Legal :			
RUC :	Teléfono(s) :		
Correo electrónico :			

#### Autorización de notificación por correo electrónico:

Autorizo que se notifiquen al correo electrónico indicado las siguientes actuaciones:

1. Solicitud de reducción de la oferta económica.
2. Solicitud de subsanación de los requisitos para perfeccionar el contrato.
3. Solicitud para presentar los documentos para perfeccionar el contrato, según orden de prelación, de conformidad con lo previsto en el artículo 141 del Reglamento.
4. Respuesta a la solicitud de acceso al expediente de contratación.

Asimismo, me comprometo a remitir la confirmación de recepción, en el plazo máximo de dos (2) días hábiles de recibida la comunicación.

[CONSIGNAR CIUDAD Y FECHA]

.....  
**Firma, Nombres y Apellidos del postor o Representante legal, según corresponda**

#### Importante

*La notificación dirigida a la dirección de correo electrónico consignada se entenderá válidamente efectuada cuando la Entidad reciba acuse de recepción.*

**Importante***Cuando se trate de consorcios, la declaración jurada es la siguiente:***ANEXO N° 1****DECLARACIÓN JURADA DE DATOS DEL POSTOR**

Señores

**COMITÉ DE SELECCIÓN****LICITACIÓN PÚBLICA N° [CONSIGNAR NOMENCLATURA DEL PROCEDIMIENTO]**

Presente.-

El que se suscribe, [.....], representante común del consorcio [CONSIGNAR EL NOMBRE DEL CONSORCIO], identificado con [CONSIGNAR TIPO DE DOCUMENTO DE IDENTIDAD] N° [CONSIGNAR NÚMERO DE DOCUMENTO DE IDENTIDAD], **DECLARO BAJO JURAMENTO** que la siguiente información se sujeta a la verdad:

Datos del consorciado 1			
Nombre, Denominación o Razón Social :			
Domicilio Legal :			
RUC :	Teléfono(s) :		
Correo electrónico :			

Datos del consorciado 2			
Nombre, Denominación o Razón Social :			
Domicilio Legal :			
RUC :	Teléfono(s) :		
Correo electrónico :			

Datos del consorciado ...			
Nombre, Denominación o Razón Social :			
Domicilio Legal :			
RUC :	Teléfono(s) :		
Correo electrónico :			

**Autorización de notificación por correo electrónico:**

Correo electrónico del consorcio:
-----------------------------------

Autorizo que se notifiquen al correo electrónico indicado las siguientes actuaciones:

1. Solicitud de reducción de la oferta económica.
2. Solicitud de subsanación de los requisitos para perfeccionar el contrato.
3. Solicitud para presentar los documentos para perfeccionar el contrato, según orden de prelación, de conformidad con lo previsto en el artículo 141 del Reglamento.
4. Respuesta a la solicitud de acceso al expediente de contratación.

Asimismo, me comprometo a remitir la confirmación de recepción, en el plazo máximo de dos (2) días hábiles de recibida la comunicación.

[CONSIGNAR CIUDAD Y FECHA]

.....  
**Firma, Nombres y Apellidos del representante  
 común del consorcio**

**Importante***La notificación dirigida a la dirección de correo electrónico consignada se entenderá válidamente efectuada cuando la Entidad reciba acuse de recepción.*

## ANEXO N° 2

### DECLARACIÓN JURADA

(ART. 52 DEL REGLAMENTO DE LA LEY DE CONTRATACIONES DEL ESTADO)

Señores

**COMITÉ DE SELECCIÓN**

**LICITACIÓN PÚBLICA N° [CONSIGNAR NOMENCLATURA DEL PROCEDIMIENTO]**

Presente.-

Mediante el presente el suscrito, postor y/o Representante Legal de [CONSIGNAR EN CASO DE SER PERSONA JURÍDICA], declaro bajo juramento:

- i. No haber incurrido y me obligo a no incurrir en actos de corrupción, así como a respetar el principio de integridad.
- ii. No tener impedimento para postular en el procedimiento de selección ni para contratar con el Estado, conforme al artículo 11 de la Ley de Contrataciones del Estado.
- iii. Conocer las sanciones contenidas en la Ley de Contrataciones del Estado y su Reglamento, así como las disposiciones aplicables de la Ley N° 27444, Ley del Procedimiento Administrativo General.
- iv. Participar en el presente proceso de contratación en forma independiente sin mediar consulta, comunicación, acuerdo, arreglo o convenio con ningún proveedor; y, conocer las disposiciones del Decreto Legislativo N° 1034, Decreto Legislativo que aprueba la Ley de Represión de Conductas Anticompetitivas.
- v. Conocer, aceptar y someterme a las bases, condiciones y reglas del procedimiento de selección.
- vi. Ser responsable de la veracidad de los documentos e información que presento en el presente procedimiento de selección.
- vii. Comprometerme a mantener la oferta presentada durante el procedimiento de selección y a perfeccionar el contrato, en caso de resultar favorecido con la buena pro.

[CONSIGNAR CIUDAD Y FECHA]

.....  
**Firma, Nombres y Apellidos del postor o  
Representante legal, según corresponda**

#### **Importante**

*En el caso de consorcios, cada integrante debe presentar esta declaración jurada, salvo que sea presentada por el representante común del consorcio.*

### ANEXO N° 3

#### DECLARACIÓN JURADA DE CUMPLIMIENTO DEL EXPEDIENTE TÉCNICO

Señores

**COMITÉ DE SELECCIÓN**

**LICITACIÓN PÚBLICA N° [CONSIGNAR NOMENCLATURA DEL PROCEDIMIENTO]**

Presente.-

Es grato dirigirme a usted, para hacer de su conocimiento que luego de haber examinado las bases y demás documentos del procedimiento de la referencia y, conociendo todos los alcances y las condiciones detalladas en dichos documentos, el postor que suscribe ofrece la ejecución de la obra [CONSIGNAR EL OBJETO DE LA CONVOCATORIA], de conformidad con el respectivo Expediente Técnico y las demás condiciones que se indican en el numeral 3.1 del Capítulo III de la sección específica de las bases y los documentos del procedimiento.

[CONSIGNAR CIUDAD Y FECHA]

.....  
**Firma, Nombres y Apellidos del postor o  
Representante legal o común, según corresponda**

#### **ANEXO N° 4**

#### **DECLARACIÓN JURADA DE PLAZO DE EJECUCIÓN DE LA OBRA**

Señores

**COMITÉ DE SELECCIÓN**

**LICITACIÓN PÚBLICA N° [CONSIGNAR NOMENCLATURA DEL PROCEDIMIENTO]**

Presente.-

Mediante el presente, con pleno conocimiento de las condiciones que se exigen en las bases del procedimiento de la referencia, me comprometo a ejecutar la obra [CONSIGNAR LA DENOMINACIÓN DE LA CONVOCATORIA] en el plazo de [CONSIGNAR EL PLAZO OFERTADO, EL CUAL DEBE SER EXPRESADO EN DÍAS CALENDARIO] días calendario.

[CONSIGNAR CIUDAD Y FECHA]

.....  
**Firma, Nombres y Apellidos del postor o  
Representante legal o común, según corresponda**

## ANEXO N° 5

### PROMESA DE CONSORCIO

(Sólo para el caso en que un consorcio se presente como postor)

Señores

**COMITÉ DE SELECCIÓN**

**LICITACIÓN PÚBLICA N° [CONSIGNAR NOMENCLATURA DEL PROCEDIMIENTO]**

Presente.-

Los suscritos declaramos expresamente que hemos convenido en forma irrevocable, durante el lapso que dure el procedimiento de selección, para presentar una oferta conjunta a la **LICITACIÓN PÚBLICA N° [CONSIGNAR NOMENCLATURA DEL PROCEDIMIENTO]**.

Asimismo, en caso de obtener la buena pro, nos comprometemos a formalizar el contrato de consorcio, de conformidad con lo establecido por el artículo 140 del Reglamento de la Ley de Contrataciones del Estado, bajo las siguientes condiciones:

a) Integrantes del consorcio

1. [NOMBRE, DENOMINACIÓN O RAZÓN SOCIAL DEL CONSORCIADO 1].
2. [NOMBRE, DENOMINACIÓN O RAZÓN SOCIAL DEL CONSORCIADO 2].

b) Designamos a [CONSIGNAR NOMBRES Y APELLIDOS DEL REPRESENTANTE COMÚN], identificado con [CONSIGNAR TIPO DE DOCUMENTO DE IDENTIDAD] N° [CONSIGNAR NÚMERO DE DOCUMENTO DE IDENTIDAD], como representante común del consorcio para efectos de participar en todos los actos referidos al procedimiento de selección, suscripción y ejecución del contrato correspondiente con [CONSIGNAR NOMBRE DE LA ENTIDAD].

Asimismo, declaramos que el representante común del consorcio no se encuentra impedido, inhabilitado ni suspendido para contratar con el Estado.

c) Fijamos nuestro domicilio legal común en [.....].

d) Las obligaciones que corresponden a cada uno de los integrantes del consorcio son las siguientes:

1. OBLIGACIONES DE [NOMBRE, DENOMINACIÓN O RAZÓN SOCIAL DEL CONSORCIADO 1] [ % ]<sup>56</sup>

[DESCRIBIR LAS OBLIGACIONES DEL CONSORCIADO 1]

2. OBLIGACIONES DE [NOMBRE, DENOMINACIÓN O RAZÓN SOCIAL DEL CONSORCIADO 2] [ % ]<sup>57</sup>

[DESCRIBIR LAS OBLIGACIONES DEL CONSORCIADO 2]

TOTAL OBLIGACIONES

100%<sup>58</sup>

<sup>56</sup> Consignar únicamente el porcentaje total de las obligaciones, el cual debe ser expresado en número entero, sin decimales.

<sup>57</sup> Consignar únicamente el porcentaje total de las obligaciones, el cual debe ser expresado en número entero, sin decimales.

<sup>58</sup> Este porcentaje corresponde a la sumatoria de los porcentajes de las obligaciones de cada uno de los integrantes del consorcio.

MUNICIPALIDAD DISTRITAL DE ALTO SAPOSOA  
BASES INTEGRADAS

*Creación del Sistema de Drenaje Pluvial de la Localidad de Pasarraya del Distrito de Alto Saposo – Provincia de Huallaga -  
Departamento de San Martín”*

LICITACION PUBLICA N° 001-2023-MDAS

[CONSIGNAR CIUDAD Y FECHA]

.....  
**Consortiado 1**  
**Nombres, apellidos y firma del Consortiado 1**  
**o de su Representante Legal**  
**Tipo y N° de Documento de Identidad**

.....  
**Consortiado 2**  
**Nombres, apellidos y firma del Consortiado 2**  
**o de su Representante Legal**  
**Tipo y N° de Documento de Identidad**

**Importante**

*De conformidad con el artículo 52 del Reglamento, las firmas de los integrantes del consorcio deben ser legalizadas.*

**ANEXO N° 6****PRECIO DE LA OFERTA****ÍTEM N° [INDICAR NÚMERO]**

Señores

**COMITÉ DE SELECCIÓN****LICITACIÓN PÚBLICA N° [CONSIGNAR NOMENCLATURA DEL PROCEDIMIENTO]**Presente.-

Es grato dirigirme a usted, para hacer de su conocimiento que, de acuerdo con las bases, mi oferta es la siguiente:

[ INCLUIR LA ESTRUCTURA DEL PRESUPUESTO DE OBRA, A FIN DE QUE EL POSTOR CONSIGNE LOS PRECIOS UNITARIOS Y EL PRECIO TOTAL DE SU OFERTA, TAL COMO SE MUESTRA DE MANERA REFERENCIAL EN EL SIGUIENTE EJEMPLO:

N° ITEM	PARTIDA	UNIDAD	METRADO	PU	SUB TOTAL

1	Total costo directo (A)	
2	Gastos generales	
2.1	Gastos fijos	
2.2	Gastos variables	
	Total gastos generales (B)	
3	Utilidad (C)	
	SUBTOTAL (A+B+C)	
4	IGV <sup>59</sup>	
5	Monto total de la oferta	

...

El precio de la oferta en [CONSIGNAR LA MONEDA DE LA CONVOCATORIA] incluye todos los tributos, seguros, transporte, inspecciones, pruebas y, de ser el caso, los costos laborales conforme a la legislación vigente, así como cualquier otro concepto que pueda tener incidencia sobre el costo de la obra a ejecutar; excepto la de aquellos postores que gocen de alguna exoneración legal, no incluirán en el precio de su oferta los tributos respectivos.

[CONSIGNAR CIUDAD Y FECHA]

.....

<sup>59</sup> Para el cálculo del IGV, aplica el redondeo previsto en la Resolución de Superintendencia SUNAT N° 025-2000/SUNAT o norma que la reemplace. En ese sentido, el porcentaje se calcula considerando dos (2) decimales. Para efectos del redondeo i) Si el primer decimal siguiente es inferior a cinco (5), el valor permanecerá igual, suprimiéndose los decimales posteriores y ii) Si el primer decimal siguiente es igual o superior a cinco (5), el valor será incrementado en un centésimo.



**Firma, Nombres y Apellidos del postor o  
Representante legal o común, según corresponda**

**Importante**

- *En caso que el postor reduzca su oferta, según lo previsto en el artículo 68 del Reglamento, debe presentar nuevamente este Anexo.*
- *El postor que goce de alguna exoneración legal, debe indicar que su oferta no incluye el tributo materia de la exoneración, debiendo incluir el siguiente texto:*  
  
*“Mi oferta no incluye [CONSIGNAR EL TRIBUTO MATERIA DE LA EXONERACIÓN]”.*
- *El análisis de precios unitarios y el detalle de los gastos generales fijos y variables no se presentan en la oferta, sino para el perfeccionamiento del contrato.*

**Importante para la Entidad**

- *A fin de facilitar la labor del comité de selección, se recomienda publicar conjuntamente con las bases un archivo en Excel del presupuesto de la obra conforme el expediente técnico a fin de que los postores puedan utilizarlo al momento de elaborar su oferta. En tal caso, consignar lo siguiente:*  
  
*“Adicionalmente al documento escaneado del presente anexo, el postor puede adjuntar el archivo en Excel del presupuesto de la obra (que fue publicado conjuntamente con las bases), completando la información que sustenta el precio de su oferta. En caso de divergencia prevalece el documento escaneado del precio de la oferta”.*
- *En caso de procedimientos según relación de ítems, consignar lo siguiente:*  
  
*“El postor debe presentar el precio de su oferta en forma independiente, en los ítems que se presente”.*
- *En caso de contratación de obras por paquete, consignar lo siguiente:*  
  
*“El postor debe presentar el precio de su oferta con el detalle de cada obra incluida en el paquete”.*
- *En caso de contrataciones que conllevan la ejecución de prestaciones accesorias, consignar lo siguiente:*  
  
*“El postor debe detallar en el precio de su oferta, el monto correspondiente a la prestación principal y las prestaciones accesorias”.*
- *Si durante la fase de actos preparatorios, las Entidades advierten que es posible la participación de proveedores que gozan del beneficio de la exoneración del IGV prevista en la Ley N° 27037, Ley de Promoción de la Inversión en la Amazonía, consignar lo siguiente:*  
  
*“La oferta de los postores que presenten la Declaración Jurada de cumplimiento de condiciones para la aplicación de la exoneración del IGV (Anexo N° 7), debe encontrarse dentro de los límites del valor referencial sin IGV”.*

**Incluir las disposiciones, según corresponda. Una vez culminada la elaboración de las bases, las notas que no se incorporen deben ser eliminadas**

## ANEXO N° 7

### DECLARACIÓN JURADA DE CUMPLIMIENTO DE CONDICIONES PARA LA APLICACIÓN DE LA EXONERACIÓN DEL IGV

Señores

**COMITÉ DE SELECCIÓN**

**LICITACIÓN PÚBLICA N° [CONSIGNAR NOMENCLATURA DEL PROCEDIMIENTO]**

Presente.-

Mediante el presente el suscrito, postor y/o Representante Legal de [CONSIGNAR EN CASO DE SER PERSONA JURÍDICA], declaro bajo juramento que gozo del beneficio de la exoneración del IGV previsto en la Ley N° 27037, Ley de Promoción de la Inversión en la Amazonía, dado que cumplo con las condiciones siguientes:

- 1.- Que el domicilio fiscal de la empresa<sup>60</sup> se encuentra ubicada en la Amazonía y coincide con el lugar establecido como sede central (donde tiene su administración y lleva su contabilidad);
- 2.- Que la empresa se encuentra inscrita en las Oficinas Registrales de la Amazonía (exigible en caso de personas jurídicas);
- 3.- Que, al menos el setenta por ciento (70%) de los activos fijos de la empresa se encuentran en la Amazonía; y
- 4.- Que la empresa no ejecuta obras fuera de la Amazonía.

[CONSIGNAR CIUDAD Y FECHA]

.....  
**Firma, Nombres y Apellidos del postor o  
Representante legal, según corresponda**

#### **Importante**

*Cuando se trate de consorcios, esta declaración jurada será presentada por cada uno de los integrantes del consorcio, salvo que se trate de consorcios con contabilidad independiente, en cuyo caso debe ser suscrita por el representante común, debiendo indicar su condición de consorcio con contabilidad independiente y el número de RUC del consorcio.*

<sup>60</sup> En el artículo 1 del “Reglamento de las Disposiciones Tributarias contenidas en la Ley de Promoción de la Inversión en la Amazonía” se define como “empresa” a las “Personas naturales, sociedades conyugales, sucesiones indivisas y personas consideradas jurídicas por la Ley del Impuesto a la Renta, generadoras de rentas de tercera categoría, ubicadas en la Amazonía. Las sociedades conyugales son aquellas que ejerzan la opción prevista en el Artículo 16 de la Ley del Impuesto a la Renta.”

## ANEXO N° 9

### DECLARACIÓN JURADA (NUMERAL 49.4 DEL ARTÍCULO 49 DEL REGLAMENTO)

Señores

**COMITÉ DE SELECCIÓN**

**LICITACIÓN PÚBLICA N° [CONSIGNAR NOMENCLATURA DEL PROCEDIMIENTO]**

Presente.-

Mediante el presente el suscrito, postor y/o Representante Legal de [CONSIGNAR EN CASO DE SER PERSONA JURÍDICA], declaro que la experiencia que acredito de la empresa [CONSIGNAR LA DENOMINACIÓN DE LA PERSONA JURÍDICA] como consecuencia de una reorganización societaria, no se encuentra en el supuesto establecido en el numeral 49.4 del artículo 49 del Reglamento.

[CONSIGNAR CIUDAD Y FECHA]

.....  
**Firma, Nombres y Apellidos del postor o  
Representante legal, según corresponda**

#### **Importante**

*A efectos de cautelar la veracidad de esta declaración, el postor puede verificar la información de la Relación de Proveedores Sancionados por el Tribunal de Contrataciones del Estado con Sanción Vigente en <http://portal.osce.gob.pe/mp/content/relación-de-proveedores-sancionados>.*

*También le asiste dicha facultad al órgano encargado de las contrataciones o al órgano de la Entidad al que se le haya asignado la función de verificación de la oferta presentada por el postor ganador de la buena pro.*

## ANEXO N° 10

## EXPERIENCIA DEL POSTOR EN LA ESPECIALIDAD

Señores

**COMITÉ DE SELECCIÓN****LICITACIÓN PÚBLICA N°** [CONSIGNAR NOMENCLATURA DEL PROCEDIMIENTO]Presente.-

Mediante el presente, el suscrito detalla lo siguiente como EXPERIENCIA EN OBRAS SIMILARES:

N°	CLIENTE	OBJETO DEL CONTRATO	N° CONTRATO	FECHA DEL CONTRATO <sup>61</sup>	FECHA DE RECEPCIÓN DE LA OBRA	EXPERIENCIA PROVENIENTE <sup>62</sup> DE:	MONEDA	IMPORTE <sup>63</sup>	TIPO DE CAMBIO VENTA <sup>64</sup>	MONTO FACTURADO ACUMULADO <sup>65</sup>
1										
2										
3										
4										
5										
6										

<sup>61</sup> Se refiere a la fecha de suscripción del contrato.<sup>62</sup> Si el titular de la experiencia no es el postor, consignar si dicha experiencia corresponde a la matriz en caso que el postor sea sucursal, o fue transmitida por reorganización societaria, debiendo acompañar la documentación sustentatoria correspondiente. Al respecto, según la Opinión N° 216-2017/DTN “Considerando que la sociedad matriz y la sucursal constituyen la misma persona jurídica, la sucursal puede acreditar como suya la experiencia de su matriz”. Del mismo modo, según lo previsto en la Opinión N° 010-2013/DTN, “... en una operación de reorganización societaria que comprende tanto una fusión como una escisión, la sociedad resultante podrá acreditar como suya la experiencia de la sociedad incorporada o absorbida, que se extingue producto de la fusión; asimismo, si en virtud de la escisión se transfiere un bloque patrimonial consistente en una línea de negocio completa, la sociedad resultante podrá acreditar como suya la experiencia de la sociedad escindida, correspondiente a la línea de negocio transmitida. De esta manera, la sociedad resultante podrá emplear la experiencia transmitida, como consecuencia de la reorganización societaria antes descrita, en los futuros procesos de selección en los que participe”.<sup>63</sup> Se refiere al monto del contrato ejecutado incluido adicionales y reducciones, de ser el caso.<sup>64</sup> El tipo de cambio venta debe corresponder al publicado por la SBS correspondiente a la fecha de suscripción del contrato.<sup>65</sup> Consignar en la moneda establecida para el valor referencial.

MUNICIPALIDAD DISTRITAL ALTO SAPOSOA  
BASES ADMINISTRATIVAS

Creación del Sistema de Drenaje Pluvial de la Localidad de Pasarraya del Distrito de Alto Saposo – Provincia de Huallaga - Departamento de San Martín”  
LICITACION PUBLICA N° 001-2023-MDAS

N°	CLIENTE	OBJETO DEL CONTRATO	N° CONTRATO	FECHA DEL CONTRATO <sup>61</sup>	FECHA DE RECEPCIÓN DE LA OBRA	EXPERIENCIA PROVENIENTE <sup>62</sup> DE:	MONEDA	IMPORTE <sup>63</sup>	TIPO DE CAMBIO VENTA <sup>64</sup>	MONTO FACTURADO ACUMULADO <sup>65</sup>
7										
8										
9										
10										
TOTAL										

[CONSIGNAR CIUDAD Y FECHA]

.....  
Firma, Nombres y Apellidos del postor o  
Representante legal o común, según corresponda

**ANEXO N° 12**

**AUTORIZACIÓN DE NOTIFICACIÓN DE LA DECISIÓN DE LA ENTIDAD SOBRE LA  
SOLICITUD DE AMPLIACIÓN DE PLAZO MEDIANTE MEDIOS ELECTRÓNICOS DE  
COMUNICACIÓN**

**(DOCUMENTO A PRESENTAR EN EL PERFECCIONAMIENTO DEL CONTRATO)**

Señores

**COMITÉ DE SELECCIÓN**

**LICITACIÓN PÚBLICA N° [CONSIGNAR NOMENCLATURA DEL PROCEDIMIENTO]**

Presente.-

El que se suscribe, [.....], postor adjudicado y/o Representante Legal de [CONSIGNAR EN CASO DE SER PERSONA JURÍDICA], identificado con [CONSIGNAR TIPO DE DOCUMENTO DE IDENTIDAD] N° [CONSIGNAR NÚMERO DE DOCUMENTO DE IDENTIDAD], autorizo que durante la ejecución del contrato se me notifique al correo electrónico [INDICAR EL CORREO ELECTRÓNICO] lo siguiente:

✓ Notificación de la decisión de la Entidad respecto a la solicitud de ampliación de plazo.

[CONSIGNAR CIUDAD Y FECHA]

.....  
**Firma, Nombres y Apellidos del postor o  
Representante legal o común, según  
corresponda**

**Importante**

*La notificación de la decisión de la Entidad respecto a la solicitud de ampliación de plazo se efectúa por medios electrónicos de comunicación, siempre que se cuente con la autorización correspondiente y sea posible obtener un acuse de recibo a través del mecanismo utilizado.*