

# **BASES INTEGRADAS DE ADJUDICACIÓN SIMPLIFICADA PARA LA CONTRATACIÓN DE SERVICIOS EN GENERAL**

*Aprobado mediante Directiva N°001-2019-OSCE/CD*



**SUB DIRECCIÓN DE NORMATIVIDAD – DIRECCIÓN TÉCNICO NORMATIVA  
ORGANISMO SUPERVISOR DE LAS CONTRATACIONES DEL ESTADO - OSCE**



**SIMBOLOGÍA UTILIZADA:**

N°	Símbolo	Descripción
1	[ABC] / [.....]	La información solicitada dentro de los corchetes sombreados debe ser completada por la Entidad durante la elaboración de las bases.
2	[ABC] / [.....]	Es una indicación, o información que deberá ser completada por la Entidad con posterioridad al otorgamiento de la buena pro para el caso específico de la elaboración de la PROFORMA DEL CONTRATO; o por los proveedores, en el caso de los ANEXOS de la oferta.
3	<div>Importante</div> <ul style="list-style-type: none"> <li>• Abc</li> </ul>	Se refiere a consideraciones importantes a tener en cuenta por el órgano encargado de las contrataciones o comité de selección, según corresponda y por los proveedores.
4	<div>Advertencia</div> <ul style="list-style-type: none"> <li>• Abc</li> </ul>	Se refiere a advertencias a tener en cuenta por el órgano encargado de las contrataciones o comité de selección, según corresponda y por los proveedores.
5	<div>Importante para la Entidad</div> <ul style="list-style-type: none"> <li>• Xyz</li> </ul>	Se refiere a consideraciones importantes a tener en cuenta por el órgano encargado de las contrataciones o comité de selección, según corresponda y deben ser eliminadas una vez culminada la elaboración de las bases.

**CARACTERÍSTICAS DEL DOCUMENTO:**

Las bases estándar deben ser elaboradas en formato WORD, y deben tener las siguientes características:

N°	Características	Parámetros
1	Márgenes	Superior : 2.5 cm      Inferior: 2.5 cm Izquierda: 2.5 cm      Derecha: 2.5 cm
2	Fuente	Arial
3	Estilo de Fuente	Normal: Para el contenido en general Cursiva: Para el encabezado y pie de página Para las Consideraciones importantes (Ítem 3 del cuadro anterior)
4	Color de Fuente	Automático: Para el contenido en general Azul : Para las Consideraciones importantes (Ítem 3 del cuadro anterior)
5	Tamaño de Letra	16 : Para las dos primeras hojas de las Secciones General y Específica 11 : Para el nombre de los Capítulos. 10 : Para el cuerpo del documento en general 9 : Para el encabezado y pie de página Para el contenido de los cuadros, pudiendo variar, según la necesidad 8 : Para las Notas al pie
6	Alineación	Justificada: Para el contenido en general y notas al pie. Centrada : Para la primera página, los títulos de las Secciones y nombres de los Capítulos)
7	Interlineado	Sencillo
8	Espaciado	Anterior : 0 Posterior : 0
9	Subrayado	Para los nombres de las Secciones y para resaltar o hacer hincapié en algún concepto

**INSTRUCCIONES DE USO:**

- Una vez registrada la información solicitada dentro de los corchetes sombreados en gris, el texto deberá quedar en letra tamaño 10, con estilo normal, sin formato de negrita y sin sombread.
- La nota **IMPORTANTE** no puede ser modificada ni eliminada en la Sección General. En el caso de la Sección Específica debe seguirse la instrucción que se indica en dicha nota.

Elaboradas en enero de 2019  
Modificadas en marzo, junio y diciembre de 2019, julio 2020, julio y diciembre 2021, junio y octubre de 2022

**BASES INTEGRADAS DE ADJUDICACIÓN SIMPLIFICADA  
PARA LA CONTRATACIÓN DE SERVICIOS EN GENERAL**

**ADJUDICACIÓN SIMPLIFICADA N°03-2025-GRELL/CS**

**Primera convocatoria**

**CONTRATACIÓN DE SERVICIO DE MANTENIMIENTO DE  
TECHOS EN CINCO AULAS EDUCATIVAS DIRECCIÓN Y  
ALMACÉN, COBERTURAS EN PATIO DE FORMACIÓN,  
ÁREA DE JUEGOS Y DRENAJE PLUVIAL EN LA IEI 1615,  
DISTRITO DE TRUJILLO, PROVINCIA DE TRUJILLO,  
REGION LA LIBERTAD**



## DEBER DE COLABORACIÓN

La Entidad y todo proveedor que se someta a las presentes Bases, sea como participante, postor y/o contratista, deben conducir su actuación conforme a los principios previstos en la Ley de Contrataciones del Estado.

En este contexto, se encuentran obligados a prestar su colaboración al OSCE y a la Secretaría Técnica de la Comisión de Defensa de la Libre Competencia del INDECOPI, en todo momento según corresponda a sus competencias, a fin de comunicar presuntos casos de fraude, colusión y corrupción por parte de los funcionarios y servidores de la Entidad, así como los proveedores y demás actores que participan en el proceso de contratación.

De igual forma, deben poner en conocimiento del OSCE y a la Secretaría Técnica de la Comisión de Defensa de la Libre Competencia del INDECOPI los indicios de conductas anticompetitivas que se presenten durante el proceso de contratación, en los términos del Decreto Legislativo N° 1034, "Ley de Represión de Conductas Anticompetitivas", o norma que la sustituya, así como las demás normas de la materia.

La Entidad y todo proveedor que se someta a las presentes Bases, sea como participante, postor y/o contratista del proceso de contratación deben permitir al OSCE o a la Secretaría Técnica de la Comisión de Defensa de la Libre Competencia del INDECOPI el acceso a la información referida a las contrataciones del Estado que sea requerida, prestar testimonio o absolución de posiciones que se requieran, entre otras formas de colaboración.



H



## **SECCIÓN GENERAL**

### **DISPOSICIONES COMUNES DEL PROCEDIMIENTO DE SELECCIÓN**

(ESTA SECCIÓN NO DEBE SER MODIFICADA EN NINGÚN EXTREMO, BAJO SANCIÓN DE NULIDAD)

## CAPÍTULO I ETAPAS DEL PROCEDIMIENTO DE SELECCIÓN

### 1.1. REFERENCIAS

Cuando en el presente documento se mencione la palabra Ley, se entiende que se está haciendo referencia a la Ley N° 30225, Ley de Contrataciones del Estado, y cuando se mencione la palabra Reglamento, se entiende que se está haciendo referencia al Reglamento de la Ley de Contrataciones del Estado aprobado por Decreto Supremo N° 344-2018-EF.

Las referidas normas incluyen sus respectivas modificaciones, de ser el caso.

### 1.2. CONVOCATORIA

Se realiza a través de su publicación en el SEACE de conformidad con lo señalado en el artículo 54 del Reglamento, en la fecha señalada en el calendario del procedimiento de selección, debiendo adjuntar las bases y resumen ejecutivo.

### 1.3. REGISTRO DE PARTICIPANTES

El registro de participantes se realiza conforme al artículo 55 del Reglamento. En el caso de un consorcio, basta que se registre uno (1) de sus integrantes.

#### Importante

- *Para registrarse como participante en un procedimiento de selección convocado por las Entidades del Estado Peruano, es necesario que los proveedores cuenten con inscripción vigente y estar habilitados ante el Registro Nacional de Proveedores (RNP) que administra el Organismo Supervisor de las Contrataciones del Estado (OSCE). Para obtener mayor información, se puede ingresar a la siguiente dirección electrónica: [www.mp.gob.pe](http://www.mp.gob.pe).*
- *Los proveedores que deseen registrar su participación deben ingresar al SEACE utilizando su Certificado SEACE (usuario y contraseña). Asimismo, deben observar las instrucciones señaladas en el documento de orientación "Guía para el registro de participantes electrónico" publicado en <https://www2.seace.gob.pe/>.*
- *En caso los proveedores no cuenten con inscripción vigente en el RNP y/o se encuentren inhabilitados o suspendidos para ser participantes, postores y/o contratistas, el SEACE restringirá su registro, quedando a potestad de estos intentar nuevamente registrar su participación en el procedimiento de selección en cualquier otro momento, dentro del plazo establecido para dicha etapa, siempre que haya obtenido la vigencia de su inscripción o quedado sin efecto la sanción que le impuso el Tribunal de Contrataciones del Estado.*

### 1.4. FORMULACIÓN DE CONSULTAS Y OBSERVACIONES A LAS BASES

La formulación de consultas y observaciones a las bases se efectúa de conformidad con lo establecido en los numerales 72.1 y 72.2 del artículo 72 del Reglamento, así como el literal a) del artículo 89 del Reglamento.

#### Importante

*No pueden formularse consultas ni observaciones respecto del contenido de una ficha de homologación aprobada. Las consultas y observaciones que se formulen sobre el particular, se tienen como no presentadas.*

Q



H

### 1.5. ABSOLUCIÓN DE CONSULTAS, OBSERVACIONES E INTEGRACIÓN DE BASES

La absolución de consultas, observaciones e integración de las bases se realizan conforme a las disposiciones previstas en el numeral 72.4 del artículo 72 del Reglamento y el literal a) del artículo 89 del Reglamento.

#### Importante

- *No se absolverán consultas y observaciones a las bases que se presenten en forma física.*
- *Cuando exista divergencia entre lo indicado en el pliego de absolución de consultas y observaciones y la integración de bases, prevalece lo absuelto en el referido pliego; sin perjuicio, del deslinde de responsabilidades correspondiente.*

### 1.6. FORMA DE PRESENTACIÓN DE OFERTAS

Las ofertas se presentan conforme lo establecido en el artículo 59 y en el artículo 90 del Reglamento.

Las declaraciones juradas, formatos o formularios previstos en las bases que conforman la oferta deben estar debidamente firmados por el postor (firma manuscrita o digital, según la Ley N° 27269, Ley de Firmas y Certificados Digitales<sup>1</sup>). Los demás documentos deben ser visados por el postor. En el caso de persona jurídica, por su representante legal, apoderado o mandatario designado para dicho fin y, en el caso de persona natural, por este o su apoderado. No se acepta el pegado de la imagen de una firma o visto. Las ofertas se presentan foliadas.

#### Importante

- *Los formularios electrónicos que se encuentran en el SEACE y que los proveedores deben llenar para presentar sus ofertas, tienen carácter de declaración jurada.*
- *En caso la información contenida en los documentos escaneados que conforman la oferta no coincida con lo declarado a través del SEACE, prevalece la información declarada en los documentos escaneados.*
- *No se tomarán en cuenta las ofertas que se presenten en físico a la Entidad.*

### 1.7. PRESENTACIÓN Y APERTURA DE OFERTAS

El participante presentará su oferta de manera electrónica a través del SEACE, desde las 00:01 horas hasta las 23:59 horas del día establecido para el efecto en el cronograma del procedimiento; adjuntando el archivo digitalizado que contenga los documentos que conforman la oferta de acuerdo a lo requerido en las bases.

El participante debe verificar antes de su envío, bajo su responsabilidad, que el archivo pueda ser descargado y su contenido sea legible.

#### Importante

*Los integrantes de un consorcio no pueden presentar ofertas individuales ni conformar más de un consorcio en un procedimiento de selección, o en un determinado ítem cuando se trate de procedimientos de selección según relación de ítems.*

<sup>1</sup> Para mayor información sobre la normativa de firmas y certificados digitales ingresar a: <https://www.indecopi.gob.pe/web/firmas-digitales/firmar-y-certificados-digitales>

En la apertura electrónica de la oferta, el órgano encargado de las contrataciones o el comité de selección, según corresponda, verifica la presentación de lo exigido en la sección específica de las bases de conformidad con el numeral 73.2 del artículo 73 del Reglamento y determina si las ofertas responden a las características y/o requisitos y condiciones de los Términos de Referencia, detallados en la sección específica de las bases. De no cumplir con lo requerido, la oferta se considera no admitida.

#### 1.8. EVALUACIÓN DE LAS OFERTAS

La evaluación de las ofertas se realiza conforme a lo establecido en el numeral 74.1 y el literal a) del numeral 74.2 del artículo 74 del Reglamento.

En el supuesto de que dos (2) o más ofertas empaten, la determinación del orden de prelación de las ofertas empatadas se efectúa siguiendo estrictamente el orden establecido en el numeral 91.1 del artículo 91 del Reglamento.

El desempate mediante sorteo se realiza de manera electrónica a través del SEACE.

##### Importante

*En el caso de contratación de servicios en general que se presten fuera de la provincia de Lima y Callao, cuyo valor estimado no supere los doscientos mil Soles (S/ 200,000.00), a solicitud del postor se asigna una bonificación equivalente al diez por ciento (10%) sobre el puntaje total obtenido por los postores con domicilio en la provincia donde prestará el servicio, o en las provincias colindantes, sean o no pertenecientes al mismo departamento o región. El domicilio es el consignado en la constancia de inscripción ante el RNP<sup>2</sup>. Lo mismo aplica en el caso de procedimientos de selección por relación de ítems, cuando algún ítem no supera el monto señalado anteriormente.*

#### 1.9. CALIFICACIÓN DE OFERTAS

La calificación de las ofertas se realiza conforme a lo establecido en los numerales 75.1 y 75.2 del artículo 75 del Reglamento.

#### 1.10. SUBSANACIÓN DE LAS OFERTAS

La subsanación de las ofertas se sujeta a lo establecido en el artículo 60 del Reglamento. El plazo que se otorgue para la subsanación no puede ser inferior a un (1) día hábil

La solicitud de subsanación se realiza de manera electrónica a través del SEACE y será remitida al correo electrónico consignado por el postor al momento de realizar su inscripción en el RNP, siendo su responsabilidad el permanente seguimiento de las notificaciones a dicho correo. La notificación de la solicitud se entiende efectuada el día de su envío al correo electrónico.

La presentación de las subsanaciones se realiza a través del SEACE. No se tomará en cuenta la subsanación que se presente en físico a la Entidad.

#### 1.11. RECHAZO DE LAS OFERTAS

Previo al otorgamiento de la buena pro, el órgano encargado de las contrataciones o el comité de selección, según corresponda, revisa las ofertas económicas que cumplen los requisitos de calificación, de conformidad con lo establecido para el rechazo de ofertas, previsto en el artículo 68 del Reglamento, de ser el caso.

<sup>2</sup> La constancia de inscripción electrónica se visualizará en el portal web del Registro Nacional de Proveedores: [www.rnp.gob.pe](http://www.rnp.gob.pe)

De rechazarse alguna de las ofertas calificadas, el órgano encargado de las contrataciones o el comité de selección, según corresponda, revisa el cumplimiento de los requisitos de calificación de los postores que siguen en el orden de prelación, en caso las hubiere.

#### 1.12. OTORGAMIENTO DE LA BUENA PRO

Definida la oferta ganadora, el órgano encargado de las contrataciones o el comité de selección, según corresponda, otorga la buena pro mediante su publicación en el SEACE, incluyendo el cuadro comparativo y las actas debidamente motivadas de los resultados de la admisión, no admisión, evaluación, calificación, descalificación, rechazo y el otorgamiento de la buena pro.

#### 1.13. CONSENTIMIENTO DE LA BUENA PRO

Cuando se hayan presentado dos (2) o más ofertas, el consentimiento de la buena pro se produce a los cinco (5) días hábiles siguientes de la notificación de su otorgamiento, sin que los postores hayan ejercido el derecho de interponer el recurso de apelación.

En caso que se haya presentado una sola oferta, el consentimiento de la buena pro se produce el mismo día de la notificación de su otorgamiento.

El consentimiento del otorgamiento de la buena pro se publica en el SEACE al día hábil siguiente de producido.

##### **Importante**

*Una vez consentido el otorgamiento de la buena pro, el órgano encargado de las contrataciones o el órgano de la Entidad al que se haya asignado tal función realiza la verificación de la oferta presentada por el postor ganador de la buena pro conforme lo establecido en el numeral 64.6 del artículo 64 del Reglamento.*

## CAPÍTULO II

### SOLUCIÓN DE CONTROVERSIAS DURANTE EL PROCEDIMIENTO DE SELECCIÓN

#### 2.1. RECURSO DE APELACIÓN

A través del recurso de apelación se pueden impugnar los actos dictados durante el desarrollo del procedimiento de selección hasta antes del perfeccionamiento del contrato.

El recurso de apelación se presenta ante la Entidad convocante, y es conocido y resuelto por su Titular, cuando el valor estimado sea igual o menor a cincuenta (50) UIT. Cuando el valor estimado sea mayor a dicho monto, el recurso de apelación se presenta ante y es resuelto por el Tribunal de Contrataciones del Estado.

En los procedimientos de selección según relación de ítems, el valor estimado total del procedimiento determina ante quién se presenta el recurso de apelación.

Los actos que declaren la nulidad de oficio, la cancelación del procedimiento de selección y otros actos emitidos por el Titular de la Entidad que afecten la continuidad de este, se impugnan ante el Tribunal de Contrataciones del Estado.

#### Importante

- *Una vez otorgada la buena pro, el órgano encargado de las contrataciones o el comité de selección, según corresponda, está en la obligación de permitir el acceso de los participantes y postores al expediente de contratación, salvo la información calificada como secreta, confidencial o reservada por la normativa de la materia, a más tardar dentro del día siguiente de haberse solicitado por escrito.*  
  
*Luego de otorgada la buena pro no se da a conocer las ofertas cuyos requisitos de calificación no fueron analizados y revisados por el órgano encargado de las contrataciones o el comité de selección, según corresponda.*
- *A efectos de recoger la información de su interés, los postores pueden valerse de distintos medios, tales como: (i) la lectura y/o toma de apuntes, (ii) la captura y almacenamiento de imágenes, e incluso (iii) pueden solicitar copia de la documentación obrante en el expediente, siendo que, en este último caso, la Entidad deberá entregar dicha documentación en el menor tiempo posible, previo pago por tal concepto.*
- *El recurso de apelación se presenta ante la Mesa de Partes del Tribunal o ante las oficinas desconcentradas del OSCE, o en la Unidad de Trámite Documentario de la Entidad, según corresponda.*

#### 2.2. PLAZOS DE INTERPOSICIÓN DEL RECURSO DE APELACIÓN

La apelación contra el otorgamiento de la buena pro o contra los actos dictados con anterioridad a ella se interpone dentro de los cinco (5) días hábiles siguientes de haberse notificado el otorgamiento de la buena pro.

La apelación contra los actos dictados con posterioridad al otorgamiento de la buena pro, contra la declaración de nulidad, cancelación y declaratoria de desierto del procedimiento, se interpone dentro de los cinco (5) días hábiles siguientes de haberse tomado conocimiento del acto que se desea impugnar.

### CAPÍTULO III DEL CONTRATO

#### 3.1. PERFECCIONAMIENTO DEL CONTRATO

Los plazos y el procedimiento para perfeccionar el contrato se realiza conforme a lo indicado en el artículo 141 del Reglamento.

El contrato se perfecciona con la suscripción del documento que lo contiene, salvo en los contratos cuyo monto del valor estimado no supere los doscientos mil Soles (S/ 200,000.00), en los que se puede perfeccionar con la recepción de la orden de servicios, conforme a lo previsto en la sección específica de las bases.

En el caso de procedimientos de selección por relación de ítems, se puede perfeccionar el contrato con la suscripción del documento o con la recepción de una orden de servicios, cuando el valor estimado del ítem corresponda al parámetro establecido en el párrafo anterior.

#### Importante

*El órgano encargado de las contrataciones o el comité de selección, según corresponda, debe consignar en la sección específica de las bases la forma en que se perfeccionará el contrato, sea con la suscripción del contrato o la recepción de la orden de servicios. En caso la Entidad perfeccione el contrato con la recepción de la orden de servicios no debe incluir la proforma del contrato establecida en el Capítulo V de la sección específica de las bases.*

Para perfeccionar el contrato, el postor ganador de la buena pro debe presentar los documentos señalados en el artículo 139 del Reglamento y los previstos en la sección específica de las bases.

#### 3.2. GARANTÍAS

Las garantías que deben otorgar los postores y/o contratistas, según corresponda, son las de fiel cumplimiento del contrato y por los adelantos.

##### 3.2.1. GARANTÍA DE FIEL CUMPLIMIENTO

Como requisito indispensable para perfeccionar el contrato, el postor ganador debe entregar a la Entidad la garantía de fiel cumplimiento del mismo por una suma equivalente al diez por ciento (10%) del monto del contrato original. Esta se mantiene vigente hasta la conformidad de la recepción de la prestación a cargo del contratista.

##### 3.2.2. GARANTÍA DE FIEL CUMPLIMIENTO POR PRESTACIONES ACCESORIAS

En las contrataciones que conllevan la ejecución de prestaciones accesorias, tales como mantenimiento, reparación o actividades afines, se otorga una garantía adicional por una suma equivalente al diez por ciento (10%) del monto del contrato de la prestación accesorio, la misma que debe ser renovada periódicamente hasta el cumplimiento total de las obligaciones garantizadas.

#### Importante

H

- En los contratos cuyos montos sean iguales o menores a doscientos mil Soles (S/ 200,000.00), no corresponde presentar garantía de fiel cumplimiento de contrato ni garantía de fiel cumplimiento por prestaciones accesorias. Dicha excepción también aplica a los contratos derivados de procedimientos de selección por relación de ítems, cuando el monto del ítem adjudicado o la sumatoria de los montos de los ítems adjudicados no superen el monto señalado anteriormente, conforme a lo dispuesto en el literal a) del artículo 152 del Reglamento.
- En los contratos periódicos de prestación de servicios en general que celebren las Entidades con las micro y pequeñas empresas, estas últimas pueden otorgar como garantía de fiel cumplimiento el diez por ciento (10%) del monto del contrato, porcentaje que es retenido por la Entidad durante la primera mitad del número total de pagos a realizarse, de forma prorrateada en cada pago, con cargo a ser devuelto a la finalización del mismo, conforme lo establecen los numerales 149.4 y 149.5 del artículo 149 del Reglamento y el numeral 151.2 del artículo 151 del Reglamento.

### 3.2.3. GARANTÍA POR ADELANTO

En caso se haya previsto en la sección específica de las bases la entrega de adelantos, el contratista debe presentar una garantía emitida por idéntico monto conforme a lo estipulado en el artículo 153 del Reglamento.

### 3.3. REQUISITOS DE LAS GARANTÍAS

Las garantías que se presenten deben ser incondicionales, solidarias, irrevocables y de realización automática en el país, al solo requerimiento de la Entidad. Asimismo, deben ser emitidas por empresas que se encuentren bajo la supervisión directa de la Superintendencia de Banca, Seguros y Administradoras Privadas de Fondos de Pensiones y que cuenten con clasificación de riesgo B o superior. Asimismo, deben estar autorizadas para emitir garantías; o estar consideradas en la última lista de bancos extranjeros de primera categoría que periódicamente publica el Banco Central de Reserva del Perú.

#### Importante

*Corresponde a la Entidad verificar que las garantías presentadas por el postor ganador de la buena pro y/o contratista cumplan con los requisitos y condiciones necesarios para su aceptación y eventual ejecución, sin perjuicio de la determinación de las responsabilidades funcionales que correspondan.*

#### Advertencia

*Los funcionarios de las Entidades no deben aceptar garantías emitidas bajo condiciones distintas a las establecidas en el presente numeral, debiendo tener en cuenta lo siguiente:*

1. La clasificadora de riesgo que asigna la clasificación a la empresa que emite la garantía debe encontrarse listada en el portal web de la SBS (<http://www.sbs.gob.pe/sistema-financiero/clasificadoras-de-riesgo>).
2. Se debe identificar en la página web de la clasificadora de riesgo respectiva, cuál es la clasificación vigente de la empresa que emite la garantía, considerando la vigencia a la fecha de emisión de la garantía.
3. Para fines de lo establecido en el artículo 148 del Reglamento, la clasificación de riesgo B, incluye las clasificaciones B+ y B.
4. Si la empresa que otorga la garantía cuenta con más de una clasificación de riesgo emitida por distintas empresas listadas en el portal web de la SBS, bastará que en una de ellas cumpla con la clasificación mínima establecida en el Reglamento.

*En caso exista alguna duda sobre la clasificación de riesgo asignada a la empresa emisora de la garantía, se deberá consultar a la clasificadora de riesgos respectiva.*



*De otro lado, además de cumplir con el requisito referido a la clasificación de riesgo, a efectos de verificar si la empresa emisora se encuentra autorizada por la SBS para emitir garantías, debe revisarse el portal web de dicha Entidad (<http://www.sbs.gob.pe/sistema-financiero/relacion-de-empresas-que-se-encuentran-autorizadas-a-emitir-cartas-fianza>).*

*Los funcionarios competentes deben verificar la autenticidad de la garantía a través de los mecanismos establecidos (consulta web, teléfono u otros) por la empresa emisora.*

### **3.4. EJECUCIÓN DE GARANTÍAS**

La Entidad puede solicitar la ejecución de las garantías conforme a los supuestos contemplados en el artículo 155 del Reglamento.

### **3.5. ADELANTOS**

La Entidad puede entregar adelantos directos al contratista, los que en ningún caso exceden en conjunto del treinta por ciento (30%) del monto del contrato original, siempre que ello haya sido previsto en la sección específica de las bases.

### **3.6. PENALIDADES**

#### **3.6.1. PENALIDAD POR MORA EN LA EJECUCIÓN DE LA PRESTACIÓN**

En caso de retraso injustificado del contratista en la ejecución de las prestaciones objeto del contrato, la Entidad le aplica automáticamente una penalidad por mora por cada día de atraso, de conformidad con el artículo 162 del Reglamento.

#### **3.6.2. OTRAS PENALIDADES**

La Entidad puede establecer penalidades distintas a la mencionada en el numeral precedente, según lo previsto en el artículo 163 del Reglamento y lo indicado en la sección específica de las bases.

Estos dos tipos de penalidades se calculan en forma independiente y pueden alcanzar cada una un monto máximo equivalente al diez por ciento (10%) del monto del contrato vigente, o de ser el caso, del ítem que debió ejecutarse.

### **3.7. INCUMPLIMIENTO DEL CONTRATO**

Las causales para la resolución del contrato, serán aplicadas de conformidad con el artículo 36 de la Ley y 164 del Reglamento.

### **3.8. PAGOS**

El pago se realiza después de ejecutada la respectiva prestación, pudiendo contemplarse pagos a cuenta, según la forma establecida en la sección específica de las bases o en el contrato.

La Entidad paga las contraprestaciones pactadas a favor del contratista dentro de los diez (10) días calendario siguientes de otorgada la conformidad de los servicios, siempre que se verifiquen las condiciones establecidas en el contrato para ello, bajo responsabilidad del funcionario competente.

La conformidad se emite en un plazo máximo de siete (7) días de producida la recepción salvo que se requiera efectuar pruebas que permitan verificar el cumplimiento de la obligación, en cuyo caso la conformidad se emite en un plazo máximo de quince (15) días, bajo responsabilidad del funcionario que debe emitir la conformidad.

En el caso que se haya suscrito contrato con un consorcio, el pago se realizará de acuerdo a lo que se indique en el contrato de consorcio.

**Advertencia**

*En caso de retraso en los pagos a cuenta o pago final por parte de la Entidad, salvo que se deba a caso fortuito o fuerza mayor, esta reconoce al contratista los intereses legales correspondientes, de conformidad con el artículo 39 de la Ley y 171 del Reglamento, debiendo repetir contra los responsables de la demora injustificada.*

**3.9. DISPOSICIONES FINALES**

Todos los demás aspectos del presente procedimiento no contemplados en las bases se regirán supletoriamente por la Ley y su Reglamento, así como por las disposiciones legales vigentes.

R

#

H

## **SECCIÓN ESPECÍFICA**

### **CONDICIONES ESPECIALES DEL PROCEDIMIENTO DE SELECCIÓN**

(EN ESTA SECCIÓN LA ENTIDAD DEBERÁ COMPLETAR LA INFORMACIÓN EXIGIDA, DE ACUERDO A LAS INSTRUCCIONES INDICADAS)

H  

## CAPÍTULO I GENERALIDADES

### 1.1. ENTIDAD CONVOCANTE

Nombre : GERENCIA REGIONAL DE EDUCACION LA LIBERTAD  
RUC N° : 20222053154  
Domicilio legal : Av. América Sur N° 2870 Urb. La Perla - Trujillo  
Teléfono: : 044-232322  
Correo electrónico: : abastecimiento@grell.gob.pe

### 1.2. OBJETO DE LA CONVOCATORIA

El presente procedimiento de selección tiene por objeto la contratación del servicio de **MANTENIMIENTO DE TECHOS EN CINCO AULAS EDUCATIVAS, DIRECCIÓN Y ALMACÉN, COBERTURAS EN PATIO DE FORMACIÓN, ÁREA DE JUEGOS Y DRENAJE PLUVIAL EN LA IEI 1615, DISTRITO DE TRUJILLO, PROVINCIA DE TRUJILLO, REGIÓN LA LIBERTAD.**

### 1.3. EXPEDIENTE DE CONTRATACIÓN

El expediente de contratación fue aprobado mediante Resolución Gerencial Regional N° 1489-2025-GRLL-GGR-GRE.

### 1.4. FUENTE DE FINANCIAMIENTO

RECURSOS DETERMINADOS

### 1.5. SISTEMA DE CONTRATACIÓN

El presente procedimiento se rige por el sistema de SUMA ALZADA, de acuerdo con lo establecido en el expediente de contratación respectivo.

### 1.6. DISTRIBUCIÓN DE LA BUENA PRO

No habrá distribución de la buena pro.

### 1.7. ALCANCES DEL REQUERIMIENTO

El alcance de la prestación está definido en el Capítulo III de la presente sección de las bases.

### 1.8. PLAZO DE PRESTACIÓN DEL SERVICIO

Los servicios materia de la presente convocatoria se prestarán en el plazo de quince (15) días calendario, en concordancia con lo establecido en el expediente de contratación.

### 1.9. COSTO DE REPRODUCCIÓN Y ENTREGA DE BASES

Los participantes registrados tienen el derecho de recabar un ejemplar de las bases, para cuyo efecto deben cancelar S/ 5.00 por concepto de reproducción de bases en caja de la entidad y luego recabar las bases en la oficina de abastecimiento.

### 1.10. BASE LEGAL

- Decreto Legislativo N° 1444 que modifica la ley N° 30225, Ley de contrataciones del estado.
- Decreto supremo N° 344-202018-ef, del reglamento de la Ley N° 30225, Ley de contrataciones del estado, modificado con decreto Supremo N° 377-2019-EF y Decreto supremo N° 168-2020-EF.
- Ley N° 31638 – Ley de presupuesto del sector público para el año fiscal 2023.
- Ley N° 31639 – Ley de equilibrio financiero del presupuesto del sector público para el año fiscal 2023.
- Ley N° 2744-Ley de procedimiento administrativo General.
- Ley N° 27806-Ley de transparencia y acceso a la información pública.
- Decreto Supremo N° 088-2008-PCM.
- Decreto supremo N° 103-2020-EF. Decreto Supremo que establece disposiciones reglamentarias para la tramitación de los procedimientos de selección que se reinicien en el marco del texto único ordenado de la Ley N° 30225.
- Directivas, pronunciamientos y opiniones de la OSCE.
- Resoluciones emitidas por el Tribunal de contrataciones del estado.
- Decreto Supremo N° 001-79-VC.
- Código Civil.

Las referidas normas incluyen sus respectivas modificaciones, de ser el caso.

H



## CAPÍTULO II DEL PROCEDIMIENTO DE SELECCIÓN

### 2.1. CALENDARIO DEL PROCEDIMIENTO DE SELECCIÓN

Según el cronograma de la ficha de selección de la convocatoria publicada en el SEACE.

### 2.2. CONTENIDO DE LAS OFERTAS

La oferta contendrá, además de un índice de documentos<sup>3</sup>, la siguiente documentación:

#### 2.2.1. Documentación de presentación obligatoria

##### 2.2.1.1. Documentos para la admisión de la oferta

- a) Declaración jurada de datos del postor. **(Anexo N° 1)**
- b) Documento que acredite la representación de quien suscribe la oferta.

En caso de persona jurídica, copia del certificado de vigencia de poder del representante legal, apoderado o mandatario designado para tal efecto.

En caso de persona natural, copia del documento nacional de identidad o documento análogo, o del certificado de vigencia de poder otorgado por persona natural, del apoderado o mandatario, según corresponda.

En el caso de consorcios, este documento debe ser presentado por cada uno de los integrantes del consorcio que suscriba la promesa de consorcio, según corresponda.

#### Advertencia

*De acuerdo con el artículo 4 del Decreto Legislativo N° 1246, las Entidades están prohibidas de exigir a los administrados o usuarios la información que puedan obtener directamente mediante la interoperabilidad a que se refieren los artículos 2 y 3 de dicho Decreto Legislativo. En esa medida, si la Entidad es usuaria de la Plataforma de Interoperabilidad del Estado – PIDE<sup>4</sup> y siempre que el servicio web se encuentre activo en el Catálogo de Servicios de dicha plataforma, no corresponderá exigir el certificado de vigencia de poder y/o documento nacional de identidad.*

- c) Declaración jurada de acuerdo con el literal b) del artículo 52 del Reglamento **(Anexo N°2)**
- d) Declaración jurada de cumplimiento de los Términos de Referencia contenidos en el numeral 3.1 del Capítulo III de la presente sección. **(Anexo N° 3)**
- e) Declaración jurada de plazo de prestación del servicio. **(Anexo N° 4)<sup>5</sup>**
- f) Promesa de consorcio con firmas legalizadas, de ser el caso, en la que se consigne los integrantes, el representante común, el domicilio común y las obligaciones a las que se compromete cada uno de los integrantes del consorcio

<sup>3</sup> La omisión del índice no determina la no admisión de la oferta.

<sup>4</sup> Para mayor información de las Entidades usuarias y del Catálogo de Servicios de la Plataforma de Interoperabilidad del Estado – PIDE ingresar al siguiente enlace <https://www.gobiernodigital.gob.pe/interoperabilidad/>

<sup>5</sup> En caso de considerar como factor de evaluación la mejora del plazo de prestación del servicio, el plazo ofertado en dicho anexo servirá también para acreditar este factor.

así como el porcentaje equivalente a dichas obligaciones. (**Anexo N° 5**)

- g) El precio de la oferta en SOLES. Adjuntar obligatoriamente el **Anexo N° 6**.

El precio total de la oferta y los subtotales que lo componen son expresados con dos (2) decimales. Los precios unitarios pueden ser expresados con más de dos (2) decimales.

**Importante**

- *El órgano encargado de las contrataciones o el comité de selección, según corresponda, verifica la presentación de los documentos requeridos. De no cumplir con lo requerido, la oferta se considera no admitida.*
- *En caso de requerir estructura de costos o análisis de precios, esta se presenta para el perfeccionamiento del contrato.*

**2.2.1.2. Documentos para acreditar los requisitos de calificación**

Incorporar en la oferta los documentos que acreditan los “**Requisitos de Calificación**” que se detallan en el numeral 3.2 del Capítulo III de la presente sección de las bases.

**2.2.2. Documentación de presentación facultativa:**

- a) En el caso de microempresas y pequeñas empresas integradas por personas con discapacidad, o en el caso de consorcios conformados en su totalidad por estas empresas, deben presentar la constancia o certificado con el cual acredite su inscripción en el Registro de Empresas Promocionales para Personas con Discapacidad<sup>6</sup>.
- b) Solicitud de bonificación por tener la condición de micro y pequeña empresa. (**Anexo N° 11**)

**Advertencia**

*El órgano encargado de las contrataciones o el comité de selección, según corresponda, no podrá exigir al postor la presentación de documentos que no hayan sido indicados en los acápites “Documentos para la admisión de la oferta”, “Requisitos de calificación” y “Factores de evaluación”.*

**2.3. REQUISITOS PARA PERFECCIONAR EL CONTRATO**

El postor ganador de la buena pro debe presentar los siguientes documentos para perfeccionar el contrato:

- a) Garantía de fiel cumplimiento del contrato.
- b) Garantía de fiel cumplimiento por prestaciones accesorias, de ser el caso.
- c) Contrato de consorcio con firmas legalizadas ante Notario de cada uno de los integrantes, de ser el caso.
- d) Código de cuenta interbancaria (CCI) o, en el caso de proveedores no domiciliados, el número de su cuenta bancaria y la entidad bancaria en el exterior.
- e) Copia de la vigencia del poder del representante legal de la empresa que acredite que cuenta con facultades para perfeccionar el contrato, cuando corresponda.
- f) Copia de DNI del postor en caso de persona natural, o de su representante legal en caso de persona jurídica.

<sup>6</sup> Dicho documento se tendrá en consideración en caso de empate, conforme a lo previsto en el artículo 91 del Reglamento.

#### Advertencia

*De acuerdo con el artículo 4 del Decreto Legislativo N° 1246, las Entidades están prohibidas de exigir a los administrados o usuarios la información que puedan obtener directamente mediante la interoperabilidad a que se refieren los artículos 2 y 3 de dicho Decreto Legislativo. En esa medida, si la Entidad es usuaria de la Plataforma de Interoperabilidad del Estado – PIDE<sup>7</sup> y siempre que el servicio web se encuentre activo en el Catálogo de Servicios de dicha plataforma, no corresponderá exigir los documentos previstos en los literales e) y f).*

- g) Domicilio para efectos de la notificación durante la ejecución del contrato.
- h) Autorización de notificación de la decisión de la Entidad sobre la solicitud de ampliación de plazo mediante medios electrónicos de comunicación<sup>8</sup>. **(Anexo N° 12)**.
- i) Detalle de los precios unitarios del precio ofertado<sup>9</sup>.
- j) Estructura de costos<sup>10</sup>.
- k) Detalle del precio de la oferta de cada uno de los servicios que conforman el paquete<sup>11</sup>.

#### Importante

- *En caso que el postor ganador de la buena pro sea un consorcio, las garantías que presente este para el perfeccionamiento del contrato, así como durante la ejecución contractual, de ser el caso, además de cumplir con las condiciones establecidas en el artículo 33 de la Ley y en el artículo 148 del Reglamento, deben consignar expresamente el nombre completo o la denominación o razón social de los integrantes del consorcio, en calidad de garantizados, de lo contrario no podrán ser aceptadas por las Entidades. No se cumple el requisito antes indicado si se consigna únicamente la denominación del consorcio, conforme lo dispuesto en la Directiva Participación de Proveedores en Consorcio en las Contrataciones del Estado”.*
- *En los contratos periódicos de prestación de servicios en general que celebren las Entidades con las micro y pequeñas empresas, estas últimas pueden otorgar como garantía de fiel cumplimiento el diez por ciento (10%) del monto del contrato, porcentaje que es retenido por la Entidad durante la primera mitad del número total de pagos a realizarse, de forma prorrateada en cada pago, con cargo a ser devuelto a la finalización del mismo, conforme lo establece el numeral 149.4 del artículo 149 y el numeral 151.2 del artículo 151 del Reglamento. Para dicho efecto los postores deben encontrarse registrados en el REMYPE, consignando en la Declaración Jurada de Datos del Postor (Anexo N° 1) o en la solicitud de retención de la garantía durante el perfeccionamiento del contrato, que tienen la condición de MYPE, lo cual será verificado por la Entidad en el link <http://www2.trabajo.gob.pe/servicios-en-linea-2-2> opción consulta de empresas acreditadas en el REMYPE.*
- *En los contratos cuyos montos sean iguales o menores a doscientos mil Soles (S/ 200,000.00), no corresponde presentar garantía de fiel cumplimiento de contrato ni garantía de fiel cumplimiento por prestaciones accesorias. Dicha excepción también aplica a los contratos derivados de procedimientos de selección por relación de ítems, cuando el monto del ítem adjudicado o la sumatoria de los montos de los ítems adjudicados no supere el monto señalado anteriormente, conforme a lo dispuesto en el literal a) del artículo 152 del Reglamento.*

<sup>7</sup> Para mayor información de las Entidades usuarias y del Catálogo de Servicios de la Plataforma de Interoperabilidad del Estado – PIDE ingresar al siguiente enlace <https://www.gobiernodigital.gob.pe/interoperabilidad/>

<sup>8</sup> En tanto se implemente la funcionalidad en el SEACE, de conformidad con la Primera Disposición Complementaria Transitoria del Decreto Supremo N° 234-2022-EF.

<sup>9</sup> Incluir solo en caso de la contratación bajo el sistema a suma alzada.

<sup>10</sup> Incluir solo cuando resulte necesario para la ejecución contractual, identificar los costos de cada uno de los rubros que comprenden la oferta.

<sup>11</sup> Incluir solo en caso de contrataciones por paquete.



**Importante**

- *Corresponde a la Entidad verificar que las garantías presentadas por el postor ganador de la buena pro cumplan con los requisitos y condiciones necesarios para su aceptación y eventual ejecución, sin perjuicio de la determinación de las responsabilidades funcionales que correspondan.*
- *De conformidad con el Reglamento Consular del Perú aprobado mediante Decreto Supremo N° 076-2005-RE para que los documentos públicos y privados extendidos en el exterior tengan validez en el Perú, deben estar legalizados por los funcionarios consulares peruanos y refrendados por el Ministerio de Relaciones Exteriores del Perú, salvo que se trate de documentos públicos emitidos en países que formen parte del Convenio de la Apostilla, en cuyo caso bastará con que estos cuenten con la Apostilla de la Haya<sup>12</sup>.*
- *La Entidad no puede exigir documentación o información adicional a la consignada en el presente numeral para el perfeccionamiento del contrato.*

**2.4. PERFECCIONAMIENTO DEL CONTRATO**

El contrato se perfecciona con la suscripción del documento que lo contiene. Para dicho efecto el postor ganador de la buena pro, dentro del plazo previsto en el artículo 141 del Reglamento, debe presentar la documentación requerida en la Gerencia Regional de Educación La Libertad, Sito en Av. América Sur N° 2870 en horario de 08:00 horas a 13:00 horas.

**2.5. FORMA DE PAGO**

La Entidad realizará el pago único de la contraprestación pactada a favor del contratista en un plazo de quince (15) días calendario, contador a partir de a conformidad emitida por el área usuaria. para efectos de pago de las contraprestaciones ejecutadas por el contratista, la entidad debe contar con la siguiente documentación:

- Comprobante de pago. (factura)
- Informe final del contratista, el cual deberá presentar de forma impresa y en forma digital.

Dicha documentación se debe presentar en Mesa de Partes de la GRELL con atención a la oficina de la sub gerencia de Gestión Institucional, sitio Av. América Sur N° 2870, de lunes a viernes en el horario de 08:00 a 16:00 horas.

<sup>12</sup> Según lo previsto en la Opinión N° 009-2016/DTN.

H

### CAPÍTULO III REQUERIMIENTO

#### 3.1. TERMINOS DE REFERENCIA



GERENCIA REGIONAL  
DE EDUCACIÓN



BICENTENARIO  
PERÚ 2021  
96 años en La Libertad

147

**TÉRMINOS DE REFERENCIA PARA EL SERVICIO DE  
"MANTENIMIENTO DE TECHOS EN CINCO AULAS EDUCATIVAS, DIRECCIÓN Y ALMACÉN;  
COBERTURAS EN PATIO DE FORMACIÓN, ÁREA DE JUEGOS Y DRENAJE PLUVIAL EN LA  
IEI # 1615, DISTRITO DE TRUJILLO, PROVINCIA DE TRUJILLO, REGIÓN LA LIBERTAD."**

**1. AREA SOLICITANTE:**

Sub Gerencia de Gestión Institucional de la Gerencia Regional de Educación La Libertad.

**2. OBJETO DEL SERVICIO:**

Seleccionar una persona natural o jurídica que provea el servicio de "MANTENIMIENTO DE TECHOS EN CINCO AULAS EDUCATIVAS, DIRECCIÓN Y ALMACÉN; COBERTURAS EN PATIO DE FORMACIÓN, ÁREA DE JUEGOS Y DRENAJE PLUVIAL EN LA IEI # 1615, DISTRITO DE TRUJILLO, PROVINCIA DE TRUJILLO, REGIÓN LA LIBERTAD", Infraestructura de las Instituciones educativas de educación básica regular priorizadas perteneciente a la jurisdicción de la Unidad de Gestión Educativa Local 04 Trujillo Sur Este, dentro del marco de la Ley de Contrataciones con el Estado.

**3. FINALIDAD PÚBLICA:**

La presente contratación del Servicio de mantenimiento Infraestructura de las Instituciones educativas de educación básica regular priorizadas perteneciente a la jurisdicción de la Unidad de Gestión Educativa Local 04 Trujillo Sur Este, es con la finalidad de mejorar techos y sistemas de drenaje en los locales educativos en prevención de la posible ocurrencia de las lluvias ocasionadas por el Fenómeno El Niño 2023-2024, y así proteger la integridad de los estudiantes y docentes, así como salvaguardar su seguridad, de la infraestructura, mobiliario y equipamiento.

**4. VINCULACIÓN CON EL PLAN OPERATIVO INSTITUCIONAL:**

FUENTE DE FINANCIAMIENTO	:	RECURSOS DETERMINADOS
PROGRAMA	:	9002 LOGROS DE APRENDIZAJE DE ESTUDIANTES DE LA EDUCACIÓN BÁSICA REGULAR
PRODUCTO	:	3999999 INSTITUCIONES EDUCATIVAS CON CONDICIONES PARA EL CUMPLIMIENTO DE HORAS LECTIVAS NORMADAS
ACTIVIDAD	:	5000936 MANTENIMIENTO Y OPERACIÓN DE LOCALES ESCOLARES DE INSTITUCIONES EDUCATIVAS DE EDUCACIÓN BÁSICA REGULAR
FUNCIÓN	:	22 EDUCACIÓN
DIVISIÓN FUNCIONAL	:	006 EDUCACIÓN BÁSICA
GRUPO FUNCIONAL	:	010 EDUCACIÓN INICIAL
META	:	0022

**5. MODALIDAD DE EJECUCION :** SUMA ALZADA

**7. ALCANCES Y DESCRIPCIÓN DEL SERVICIO:**

Corresponde al proveedor / contratista la ejecución de todas las partidas civiles preliminares y permanentes, suministro y transporte de materiales, mano de obra, herramientas, equipos de trabajo de seguridad del personal, así como el pago de las leyes sociales, seguros y cualquier otro gasto directo e indirecto que sea menester efectuar para terminar los servicios a satisfacción de la Sub Gerencia de Gestión Institucional.

El postor podrá sugerir e implementar mejoras a estos términos de referencia, para ello deberá realizar



Firmado digitalmente por  
RAIDING LOPEZ VILLAN FAU  
20440374248.ssr  
Verificación: https://pse.gob.pe

14



GERENCIA REGIONAL  
DE EDUCACIÓN



BICENTENARIO  
PERÚ 2021

36 Vive en La Libertad

una visita de reconocimiento a la "IEI # 1615" lugar donde se implementará el servicio.  
Los trabajos serán ejecutados a suma alzada.

### 7.1. ACTIVIDADES DEL SERVICIO

El servicio comprende todas las actividades necesarias para el cumplimiento de todos los objetivos de la contratación. El proveedor es responsable de traer todos los materiales para la ejecución de los trabajos.

ITEM	DESCRIPCION	Und	Total
<b>01.</b>	<b>TRABAJOS PRELIMINARES</b>		
01.01.	LIMPIEZA DE TERRENO MANUAL	m2	2,050.00
01.02.	TRAZO Y REPLANTEO	m2	2,050.00
01.03.	DESMONTAJE DE COBERTURAS EXISTENTES		1,038.90
	Aula 1, 2 y 3 y dirección	m2	
	Aula 4 y almacén	m2	
	Area de juegos	m2	
	Aula 5	m2	
01.04.	DESMANTELAMIENTO DE ESTRUCTURA METÁLICA EXISTENTE (VIGAS, VIGUETAS Y COLUMNAS)		405.15
	Aula 1, 2 y 3 y dirección	m2	
	Aula 4 y almacén	m2	
	Aula 5	m2	

ITEM	DESCRIPCION	Und	Total
<b>02.</b>	<b>TECHOS EN AULAS EDUCATIVAS</b>		
02.01.	SUMINISTRO Y MONTAJE DE COBERTURA ALUZINC TR-4Xg (3.66 x 1.10 X 0.30 mm)		436.11
	Aula 1, 2 y 3 y dirección	m2	
	Aula 4 y almacén	m2	
	Aula 5	m2	
02.02.	VIGA METÁLICA VM-1 (4" x 4" x e=4.5 mm)		238.35
	Aula 1, 2 y 3 y dirección	m	
	Aula 4 y almacén		
	Aula 5		
02.03.	VIGA METÁLICA VM-2 (60 x 40 x 2 mm)		221.05
	Aulas 1, 2 y 3	m	
	Aula 4		
	Aula 5		
02.04.	COLUMNA METÁLICA (4" X 4" x 4.5 mm H=4.0 m aprox.) para reforzamiento	m	114.00



Firmado digitalmente por YANAVILCA  
RADAS Lorena Iván FAU  
20440374248.pdf  
Motivo: Soy el autor del documento  
Fecha: 11.02.2025 17:07:50 -05:00

GOBIERNO  
REGIONAL  
LA LIBERTAD  
FIRMA DIGITAL

Firmado digitalmente por YANAVILCA  
ANTICONA Lucero Irada FAU  
20440374248.pdf  
Motivo: Soy el autor del documento  
Fecha: 10.02.2025 12:40:48 -05:00



GERENCIA REGIONAL  
DE EDUCACIÓN



BICENTENARIO  
PERÚ 2021  
SA VIVE en La Libertad

146

03	INSTALACION DE COBERTURA EN PATIO DE FORMACION Y AREA DE JUEGOS		
03.01.	SUMINISTRO Y MONTAJE DE COBERTURA ALUZINC TR-4Xg (3.66 x 1.10 X 0.30 mm)	m2	348.21
	Area de juegos		
	Patio de formación		
03.02.	VIGA METÁLICA VM-1 (4" x 4" x e= 4.5 mm)	m	191.90
	Area de juegos		
	Patio de formación		
03.03.	VIGA METÁLICA VM-2 (60 x 40 x 2 mm)	m	114.84
	Area de juegos		
	Patio de formación		
03.04.	COLUMNA METÁLICA (4" X 4" x 4.5 mm H=4.0 m aprox.) para reforzamiento	m	112.00
	Area de juegos		
	Patio de formación		

ado digitalmente por HUAYÁN  
JAS Lorenz Iván FAU  
10374248 soft  
v0: Doy V° B°  
re: 11.02.2025 17:07:56 -05:00

04	CANALETA DE EVACUACION PLUVIAL Y BAJADA DE LLUVIAS		
04.01.	CANALETA EN TECHO DE TUBERÍA PVC SAL 4"	m	115.30
04.02.	MONTANTE PARA BAJADA DE AGUA DE LLUVIA PVC SAL 4"	plo	7.00
04.03.	CANAL DE CONCRETO f'c= 175 kg/cm2 P/ EVACUACION PLUVIAL	m3	9.72
04.04.	ENCOFRADO Y DESENCOFRADO NORMAL PARA CANAL DE EVACUACION PLUVIAL	m2	81.00
04.05.	ACERO DE REFUERZO fy = 4,200 kg/cm2	kg	164.85
04.06.	CAMARA DE REGISTRO FINAL 0.75 x 0.60 x 1.10 cm	und	4.00

GOBIERNO  
REGIONAL  
LA LIBERTAD  
FIRMA DIGITAL

Firmado digitalmente por YANAVILCA  
ANTICONA Lucero Irada FAU  
20440374248 soft  
Motivo: Soy el autor del documento  
Fecha: 10.02.2025 12:41:03 -05:00



GERENCIA REGIONAL  
DE EDUCACIÓN



BICENTENARIO  
PERÚ 2021

se vive en La Libertad

### 7.1.1. DESCRIPCION DE LAS ACTIVIDADES DEL SERVICIO

Revisar la descripción de actividades en el expediente técnico del "MANTENIMIENTO DE TECHOS EN CINCO AULAS EDUCATIVAS, DIRECCIÓN Y ALMACÉN; COBERTURAS EN PATIO DE FORMACIÓN, ÁREA DE JUEGOS Y DRENAJE PLUVIAL EN LA IEI # 1615, DISTRITO DE TRUJILLO, PROVINCIA DE TRUJILLO, REGIÓN LA LIBERTAD".

### 7.2. NORMAS TÉCNICAS

Deberá realizar el servicio de mantenimiento Infraestructura de las Instituciones educativas de educación básica regular priorizadas perteneciente a la jurisdicción de la Sub Gerencia de Gestión Institucional cumpliendo con la normativa vigente:

- a) Decreto Legislativo N° 882 - Ley de Promoción de la Inversión en la Educación.
- b) Decreto Supremo N° 013-2004-ED – Reglamento de Educación Básica Regular.
- c) Resolución Viceministerial N° 010-2022-MINEDU, Norma Técnica "Criterios Generales de Diseño para Infraestructura Educativa".
- d) Resolución Viceministerial N° 020-2023-MINEDU, Norma Técnica "Deroga la Cuarta Disposición Complementaria Final y se incorpora la Cuarta Disposición Complementaria Transitoria de la Norma Técnica aprobada con R.V.M. N° 010-2022-MINEDU Criterios Generales de Diseño para Infraestructura Educativa".
- e) Reglamento Nacional de Edificaciones – RNE, Ministerio De Vivienda, Construcción y Saneamiento.
- f) Normas sobre mitigación de riesgos ante desastres.
- g) Reglamento para la Protección Ambiental.

### 7.3. REQUERIMIENTO DEL PROVEEDOR Y DE SU PERSONAL

#### a) PROVEEDOR:

##### Requisitos:

El postor debe acreditar un monto facturado acumulado equivalente a más de dos (02) veces el valor estimado del servicio, por la contratación de servicios iguales o similares al objeto de la convocatoria, durante los ocho (08) años anteriores a la fecha de la presentación de ofertas. Este periodo se computará desde la fecha de la conformidad o emisión del comprobante de pago, según corresponda.



Firmado digitalmente por HUAYÁN  
RADAS Lorena Iván FAU  
204403274248 soft  
Motivo: Doy V° B°  
Fecha: 11.02.2025 17:08:02 -05:00

En el caso de postores que declaren en el Anexo N° 1 tener la condición de micro y pequeña empresa, se acredita una experiencia de hasta el 25% del valor estimado, por la venta de servicios iguales o similares al objeto de la convocatoria, durante los ocho (8) años anteriores a la fecha de la presentación de ofertas que se computarán desde la fecha de la conformidad o emisión del comprobante de pago, según corresponda. En el caso de consorcios, todos los integrantes deben contar con la condición de micro y pequeña empresa.

De conformidad con el numeral 49.5 del artículo 49 del Reglamento, el número máximo de consorciados es de dos (02) integrantes para el presente procedimiento de selección.

El porcentaje mínimo de participación de cada consorciado es de treinta por ciento y el porcentaje mínimo de participación en la ejecución del servicio para el integrante del consorcio que acredite mayor experiencia, es mayor a sesenta por ciento.

Se consideran servicios similares a los siguiente: SERVICIO DE MANTENIMIENTO DE INFRAESTRUCTURA DE SALUD Y/O INSTITUCIONES EDUCATIVAS, QUE CONTENGAN TECHOS Y/O COBERTURAS EN EL SECTOR PUBLICO Y/O PRIVADO



GERENCIA REGIONAL  
DE EDUCACIÓN



BICENTENARIO  
PERÚ 2021  
Se vive en La Libertad

145

#### Acreditación:

La experiencia del postor en la especialidad se acreditará con copia simple de:

- Contratos u órdenes de servicios, y su respectiva conformidad o constancia de prestación; o
- Comprobantes de pago cuya cancelación se acredite documental y fehacientemente, con voucher de depósito, nota de abono, reporte de estado de cuenta, cualquier otro documento emitido por una entidad del sistema financiero que acredite el abono, o mediante cancelación en el mismo comprobante de pago, correspondientes a un máximo de veinte (20) contrataciones.

En caso los postores presenten varios comprobantes de pago para acreditar una sola contratación, se debe demostrar que estos corresponden a dicha contratación; de lo contrario, se asumirá que los comprobantes acreditan contrataciones independientes. En ese caso, solo se considerarán, para la evaluación, las veinte (20) primeras contrataciones.

Para los servicios de ejecución periódica o continuada, solo se considera como experiencia la parte del contrato que haya sido ejecutada durante los ocho (8) años anteriores a la fecha de presentación de ofertas. Debe adjuntarse copia de las conformidades correspondientes a tal parte o los respectivos comprobantes de pago cancelados.

En los casos en que se acredite experiencia adquirida en consorcio, debe presentarse la promesa de consorcio o el contrato de consorcio del cual se desprenda fehacientemente el porcentaje de las obligaciones que se asumió en el contrato presentado; de lo contrario, no se computará la experiencia proveniente de dicho contrato.

Asimismo, cuando se presenten contratos derivados de procesos de selección convocados antes del 20.09.2012, la calificación se ceñirá al método descrito en la Directiva "Participación de Proveedores en Consorcio en las Contrataciones del Estado", debiendo presumirse que el porcentaje de las obligaciones equivale al porcentaje de participación de la promesa de consorcio o del contrato de consorcio. En caso de que en dichos documentos no se consigne el porcentaje de participación, se presumirá que las obligaciones se ejecutaron en partes iguales.

Si el titular de la experiencia no es el postor, se debe consignar si dicha experiencia corresponde a la matriz en caso de que el postor sea una sucursal, o si fue transmitida por reorganización societaria, debiendo acompañar la documentación sustentatoria correspondiente.

Si el postor acredita experiencia de otra persona jurídica como consecuencia de una reorganización societaria, debe presentar adicionalmente el sustento respectivo.

Cuando en los contratos, órdenes de servicios o comprobantes de pago el monto facturado se encuentre expresado en moneda extranjera, debe indicarse el tipo de cambio venta publicado por la Superintendencia de Banca, Seguros y AFP, correspondiente a la fecha de suscripción del contrato, de emisión de la orden de servicios o de cancelación del comprobante de pago, según corresponda.

#### b) PERFIL DE PERSONAL CLAVE

##### 1. Responsable técnico del servicio

Ingeniero Civil o Arquitecto, colegiado y habilitado.

  
Firmado digitalmente por HUAYAN  
JADAS Lorenz Iván FAU  
9440374248 soft  
Módulo: Dey V° B°  
Fecha: 11.02.2025 17:08:13 -05:00

  
Firmado digitalmente por YANAVILCA  
ANTICONA Lucero Inaida FAU  
20440374248 soft  
Módulo: Dey el autor del documento  
Fecha: 10.02.2025 12:43:12 -05:00  
FIRMA DIGITAL

H



GERENCIA REGIONAL  
DE EDUCACIÓN



BICENTENARIO  
PERÚ 2021

Se vive en La Libertad

**Acreditación:**

El título profesional de Ingeniero Civil o Arquitecto será verificado por el órgano encargado de las contrataciones o comité de selección, según corresponda, en el Registro Nacional de Grados Académicos y Títulos Profesionales en el portal web de la Superintendencia Nacional de Educación Superior Universitaria - SUNEDU a través del siguiente link: <https://enlinea.sunedu.gob.pe//> o en el Registro Nacional de Certificados, Grados y Títulos a cargo del Ministerio de Educación a través del siguiente link : <http://www.titulosinstitutos.pe/>, según corresponda.

La colegiatura y habilitación será verificado por el órgano encargado de las contrataciones o comité de selección, según corresponda, mediante la presentación del certificado de habilidad del colegio profesional al que pertenezca.

**CAPACITACIONES**

-RESIDENCIA DE OBRAS CIVILES Y/O RESIDENCIA DE OBRAS PUBLICAS Y/O SUPERVISION DE OBRAS PUBLICAS.

-SEGURIDAD Y SALUD EN EL TRABAJO Y/O SEGURIDAD Y SALUD OCUPACIONAL

Dichas capacitaciones deberán contemplar 20 horas lectivas como mínimo.

**Acreditación:**

Se acreditará mediante: certificado y/o diploma y/o certificado de competencias laborales y/o cualquier documento que de manera fehaciente demuestra el conocimiento adquirido.

**EXPERIENCIA DEL PERSONAL CLAVE**

Experiencia de veinticuatro (24) meses como Residente y/o supervisor y/o inspector y/o en ejecución de obras de: mantenimiento y/o mejoramiento y/o creación y/o recuperación y/o rehabilitación y/o ampliación y/o acondicionamiento de ambientes y/o adecuación de: SERVICIOS Y/O OBRAS DE EDIFICACIONES QUE CONTENGA COBERTURAS EN OBRAS PÚBLICAS Y/O PRIVADAS.

Dicha experiencia se computará desde la colegiatura.

**Acreditación**

La experiencia del personal clave se acreditará con cualquiera de los siguientes documentos:

i) copia simple de contratos y su respectiva conformidad o (ii) constancias o (iii) certificados o (iv) cualquiera otra documentación que, de manera fehaciente demuestre la experiencia del personal propuesto.

Dicha experiencia se computará desde la colegiatura.



Firmado digitalmente por HUAYAN  
RADAS Lorenz Iván FAU  
20440374248 soft  
Motivo: Soy el autor del documento  
Fecha: 11.02.2025 17:08:23 -05:00

**7.4. MATERIALES, EQUIPOS E INSTALACIONES**

Los materiales y accesorios a utilizarse para el mantenimiento de la infraestructura de las instituciones educativas de educación básica regular priorizadas, pertenecientes a la jurisdicción de la Unidad de Gestión Educativa Local 04 Trujillo Sur Este, serán de calidad y estarán de acuerdo con las características técnicas que se detallan en el presente término de referencia.

Estos materiales deberán ingresar al lugar de trabajo en sus envases originales intactos y debidamente sellados, los cuales deben ser los mismos descritos en el Plan de Trabajo indicado en el numeral 5.5 del presente documento.



GOBIERNO  
REGIONAL  
LA LIBERTAD

Firmado digitalmente por YANAVILCA  
ANTICONE Lucero Irada FAU  
20440374248 soft  
Motivo: Soy el autor del documento



GERENCIA REGIONAL  
DE EDUCACIÓN



BICENTENARIO  
PERÚ 2021

Se vive en La Libertad

144

Además, el proveedor/contratista tomará especial previsión en lo referente al aprovisionamiento de materiales nacionales o importados. Las dificultades en el aprovisionamiento no podrán excusar el incumplimiento de la programación. Sin embargo, se admitirán cambios en el presente término de referencia según lo estipulado.

El almacenamiento de los materiales debe realizarse de manera que este proceso no desmejore las propiedades de los mismos, ubicándolos en lugares adecuados tanto para su protección como para su despacho.

Cuando se especifiquen materiales, equipos o aparatos de determinados fabricantes, nombres comerciales o nombres de catálogo, se entiende que dicha designación es para establecer una norma de calidad y estilo.

La propuesta deberá indicar el nombre del fabricante, tipo, tamaño, modelo, especificaciones técnicas, etc., es decir, todas las características de los materiales.

Las especificaciones técnicas de los fabricantes referentes a la instalación o uso de los materiales deberán cumplirse estrictamente, es decir, estas pasan a formar parte de las especificaciones.

Todo material y la mano de obra estarán sujetos a la inspección de la Sub Gerencia de Gestión Institucional. Es decir, se tiene derecho a rechazar el material que se encuentre dañado, defectuoso o la mano de obra deficiente y requerir su corrección. Los trabajos mal efectuados deberán ser satisfactoriamente corregidos y el material rechazado deberá ser reemplazado por otro aprobado, sin cargo alguno por la Sub Gerencia de Gestión Institucional.

#### 7.5. PLAN DE TRABAJO

El proveedor / contratista deberá presentar un Plan de Trabajo /Actividades del Servicio en un plazo no mayor a 3 días hábiles siguientes a la suscripción del contrato, debiendo contener:

- Informe descriptivo del plan de actividades de trabajo/actividades del servicio.
- Objetivo del servicio.
- Cronograma de intervención por institución educativa, teniendo en consideración que no interfiera el Servicio de atención en estas entidades (diagrama Gantt)
- Relación de materiales, insumos y/o repuestos a utilizar, siendo estos de primera calidad y marca reconocida.
- Relación de personal que contenga nombres y apellidos, nacionalidad, DNI y profesión u oficio, para las coordinaciones correspondientes.
- Procedimiento de trabajo, seguro y SCTR.

El proveedor debe hacer entrega de los documentos de gestión de trabajo en archivos Excel, Word y/o PDF.

El plan de trabajo/actividades del servicio debe contar con previa aprobación por parte del Sub Gerencia de Gestión Institucional, para el inicio de la ejecución del servicio de mantenimiento Infraestructura.

#### 7.6. MEDIDAS DE CONTROL

La empresa prestadora del servicio deberá de facilitar y no interrumpir la fiscalización de las actividades que realizan por parte del área usuaria (personal técnico del Área de Gestión Institucional).

La supervisión de la ejecución de la contratación estará a cargo del responsable de la Oficina de Administración acompañado del personal técnico de Área de Gestión Institucional.

#### 7.7. SEGUROS APLICABLES

El proveedor / contratista se hará responsable de cualquier accidente de su propio personal, de

  
Firmado digitalmente por HUAYÁN  
RADAS Lorentz Iván FAU  
20440374248 soft  
Motivo: Soy el autor del documento  
Fecha: 11.02.2025 17:08:38 -05:00

  
GOBIERNO REGIONAL  
LA LIBERTAD  
FIRMA DIGITAL

Firmado digitalmente por YANAVELCA  
ANTICONA Lucero Iralda FAU  
20440374248 soft  
Motivo: Soy el autor del documento  
Fecha: 10.02.2025 12:43:40 -05:00





H





GERENCIA REGIONAL  
DE EDUCACIÓN



BICENTENARIO  
PERÚ 2021

90 años La Libertad

los estudiantes, docentes, público, o de cualquier daño a terceros que ocurriera como consecuencia de la ejecución del servicio.

## 7.8. LUGAR Y PLAZO DE EJECUCIÓN DE LA PRESTACIÓN

### Lugar:

El lugar de la prestación del servicio "MANTENIMIENTO DE TECHOS EN CINCO AULAS EDUCATIVAS, DIRECCIÓN Y ALMACÉN; COBERTURAS EN PATIO DE FORMACIÓN, ÁREA DE JUEGOS Y DRENAJE PLUVIAL EN LA IEI # 1615, DISTRITO DE TRUJILLO, PROVINCIA DE TRUJILLO, REGIÓN LA LIBERTAD", perteneciente a la jurisdicción de la Unidad de Gestión Educativa Local 04 Trujillo Sur Este:

HEE DE EDUCACIÓN BÁSICA REGULAR - NIVEL INICIAL				
Nº	INSTITUCIÓN EDUCATIVA	NIVEL	DIRECCIÓN	DISTRITO
1	1615	INICIAL	Jirón Cervero De Toledo 145	TRUJILLO

### Plazo:

El plazo de la prestación del servicio "MANTENIMIENTO DE TECHOS EN CINCO AULAS EDUCATIVAS, DIRECCIÓN Y ALMACÉN; COBERTURAS EN PATIO DE FORMACIÓN, ÁREA DE JUEGOS Y DRENAJE PLUVIAL EN LA IEI # 1615, DISTRITO DE TRUJILLO, PROVINCIA DE TRUJILLO, REGIÓN LA LIBERTAD", es de quince (15) días calendario, a partir de la aprobación del Plan de Trabajo, descrito en el numeral 5.5 del presente Término de referencia.

## 7.9. RESULTADOS ESPERADOS (ENTREGABLES)

El proveedor/contratista deberá entregar los ambientes y las instalaciones en correcto funcionamiento y en óptimas condiciones, además de presentar un informe técnico del servicio ejecutado, cuyo contenido mínimo será:

1. **Carátula**
2. **Índice**
3. **Antecedentes:** Contrato, número de orden de servicio, descripción de la situación inicial del servicio.
4. **Descripción de los trabajos/actividades ejecutadas** por cada institución educativa.
5. **Relación de materiales, insumos y/o repuestos utilizados:** Estos deben ser de primera calidad y marca reconocida. En caso de no coincidir con la relación presentada en el Plan de Actividades del Servicio aprobado, se debe justificar por qué se realizó el cambio y anexar la documentación con la cual se comunicó, solicitó y aprobó el cambio por parte de la Sub Gerencia de Gestión Institucional.
6. **Relación de personal:** Debe contener nombres y apellidos, nacionalidad, DNI, y profesión u oficio, para las coordinaciones correspondientes.
7. **Metrados de cada trabajo ejecutado.**
8. **Panel fotográfico:** Imágenes antes de la ejecución del servicio, durante el proceso constructivo y después de la ejecución del servicio.
9. **Fichas técnicas.**
10. **Conclusiones.**



Firmado digitalmente por HUAYÁN  
RADAS Lorena Iván FAU  
20440374248 soft  
Motivo: Soy el autor del documento  
Fecha: 11.02.2025 17:09:02 -05:00



Firmado digitalmente por YANAVILCA  
ANTICONA Lucero Irilda FAU  
20440374248 soft  
Motivo: Soy el autor del documento  
Fecha: 10.02.2025 12:43:58 -05:00

FIRMA DIGITAL

(\*) **Forma de Presentación:** El informe deberá ser presentado en 02 original (físico) y 01 copia (documento digital), ingresados por mesa de partes de la Gerencia Regional de Educación La Libertad.

El proveedor/contratista realizará las pruebas necesarias para demostrar las condiciones óptimas del objeto del presente servicio, las cuales serán supervisadas por el personal técnico de la oficina de Infraestructura de la Sub Gerencia de Gestión Institucional.



GERENCIA REGIONAL  
DE EDUCACIÓN



BICENTENARIO  
PERÚ 2021

Se vive en La Libertad

143

#### 7.10. CONFORMIDAD DEL SERVICIO

La conformidad del servicio será otorgada por la Sub Gerencia de Gestión Institucional, en un plazo dispuesto en el Reglamento de la Ley de contrataciones del Estado.

#### 7.11. FORMA DE PAGO

La Entidad realizará el pago único de la contraprestación pactada a favor del contratista en un plazo de 15 días calendarios, contados a partir de la conformidad emitida por el área usuaria. Para efectos de pago de las contraprestaciones ejecutadas por el contratista, la Entidad debe contar con la siguiente documentación:

- Comprobante de pago. (FACTURA)
- Informe Final del contratista, deberá presentar forma impresa y en forma digital.

Dicha documentación se debe presentar en Mesa de Partes de la GRELL con atención a la oficina de la sub gerencia de Gestión Institucional, sito en Av. América Sur 2870, de lunes a viernes en el horario de 08:00 a 16:00 horas

#### 7.12. PENALIDADES APLICABLES

Que, acorde al art. 162 del Reglamento de la Ley de Contrataciones, señala que, en caso de retraso injustificado del proveedor / contratista en la ejecución de las prestaciones objeto del contrato, la Entidad le aplicará automáticamente una penalidad por mora por cada día de atraso hasta por un monto máximo equivalente al cinco (5%) del monto del servicio. La penalidad se aplica automáticamente y se calcula de acuerdo a la siguiente fórmula:

$$\text{Penalidad diaria} = \frac{0.10 \times \text{Monto vigente}}{\text{F} \times \text{plazo vigente en días}}$$

Donde F tiene los siguientes valores:

a) Para plazos menores o iguales a sesenta (60) días, para bienes, servicios en general, consultorías y ejecución de obras: **F = 0.40.**

b) Para plazos mayores a sesenta (60) días, para bienes, servicios en general y consultorías: **F = 0.25.**

Cuando se llegue a cubrir el monto máximo de la penalidad, la Entidad podrá resolver el contrato (orden de compra y/o servicio) por incumplimiento.

El proveedor / contratista incumple en penalidad cuando:

- No cumple con ejecutar el servicio en el plazo previsto en el contrato.
- Habiéndosele otorgado el plazo de subsanación, este no es realizado cabalidad.
- Habiendo ejecutado el servicio en el plazo previsto; estos manifiestamente no cumplan con las características y condiciones ofrecidas, en cuyo caso se considerará como no ejecutada la prestación y podrá procederse con dejar sin efecto la contratación, sin perjuicio de la aplicación de las penalidades correspondan.

Las penalidades se computan desde el día de su surgimiento hasta el día en que se cumpla completamente la prestación a satisfacción del área usuaria.

##### 7.12.1. OTRAS PENALIDADES



Firmado digitalmente por HUAYÁN  
RADAS Lorena Iván FAU  
20440374248 soft  
Motivo: Soy V° B°  
Fecha: 11.02.2025 17:09:25 -05:00



Firmado digitalmente por YANAVILCA  
ANTICONA Lucero Inés FAU  
20440374248 soft  
Motivo: Soy el autor del documento  
Fecha: 10.02.2025 12:44:17 -05:00

FIRMA DIGITAL



GERENCIA REGIONAL  
DE EDUCACIÓN



BICENTENARIO  
PERÚ 2021  
*Se vive en La Libertad*

N°	INCUMPLIMIENTO	PENALIDAD
1	Por utilizar materiales que no cumplen con las características y normas técnicas y/o se encuentren defectuosos y que no sean reemplazados en un plazo de 2 días	10% de la UIT (La penalidad se aplicará por día de retraso)
2	El contratista no presente las documentaciones en el plazo establecido.	10% de la UIT (La penalidad se aplicará por día de retraso)
3	El personal contratado por la empresa no cuenta con sus equipos de protección personal (EPP) o implementos de seguridad.	10% de la UIT (La penalidad se aplicará por día de retraso)
4	El personal técnico propuesto por la empresa no se encuentra en campo.	10% de la UIT (La penalidad se aplicará por ocurrencia)
5	Por dejar y/o almacenar desechos en pasadizos y lugares no autorizados	5% de la UIT por cada día a partir del 3er de de acumulación
6	El contratista cambie al personal propuesto sin contar con la autorización previa de la Entidad	10% de la UIT (La penalidad se aplicará por ocurrencia)

#### PROCEDIMIENTO:

Según informe de la sub gerencia de Gestión Institucional.

#### 7.13. Otras obligaciones

Obligaciones del Contratista en Materia de Mano de Obra, Seguridad y Cumplimiento Normativo

- **Mano de Obra y Dirección Técnica:** El contratista deberá contar con mano de obra calificada y dirección técnica idónea.
- **Señales Preventivas y Medidas de Seguridad:** El contratista deberá colocar señales preventivas y de advertencia de peligro durante la realización del mantenimiento y cuando estén ausentes del lugar de trabajo. Además, tomará las medidas preventivas necesarias para evitar accidentes de público, usuarios, y personal de la institución, bajo su responsabilidad civil y penal.
- **Limpieza Final:** Al terminar los trabajos y antes de entregar el servicio, el contratista procederá a eliminar cualquier sobrante de material o desmonte, reparando cualquier área deteriorada por él, dejándola limpia y conforme a los planos.
- **Responsabilidad por Daños a la Infraestructura:** Si el contratista, por efectos del trabajo, deteriora o daña la infraestructura existente de la institución, la responsabilidad y costos de reparación deberán ser asumidos en su totalidad por el contratista, sin que se generen gastos adicionales a la Gerencia Regional de Educación La Libertad.
- **Cumplimiento de Normas de Seguridad:** El contratista está obligado a cumplir con las normas de seguridad G-050 del Reglamento Nacional de Edificaciones y la Ley N°29783 - Ley de Seguridad y Salud en el Trabajo, vigentes.
- **Responsabilidad sobre Equipos y Artefactos:** El contratista es responsable de la seguridad de los equipos, artefactos u otros a reinstalar en las diversas actividades de mantenimiento.
- **Programación del Trabajo:** El contratista, de acuerdo con el servicio solicitado, programará su trabajo de forma tal que su avance sea sistemático y logre su terminación de manera ordenada, armónica y en el tiempo previsto.
- **Trabajos Nocturnos:** Para la realización de trabajos durante la noche, el contratista deberá contar con una fuente de alimentación de energía propia para los equipos de iluminación requeridos, sin sobrecargar el sistema eléctrico existente bajo ninguna circunstancia.
- **Control de Ingreso y Salida de Personal y Equipos:** Para el ingreso y salida tanto de personal como de equipos, herramientas y/o materiales, el contratista deberá presentar una lista actualizada por duplicado (original y copia) que contendrá las firmas del responsable del servicio y del responsable de la oficina de Administración. No se permitirá el ingreso de ningún trabajador cuyos datos no estén consignados en la lista de ingreso. El ingreso será controlado mediante la relación y la presentación del DNI correspondiente.
- **Requerimientos de Seguridad (EPP):** El contratista deberá cumplir con todos los requerimientos de seguridad (EPP), siendo el único responsable de cualquier daño derivado del incumplimiento de esta condición.
- **Póliza de Seguro Complementario de Trabajo de Riesgo:** El contratista deberá presentar una Póliza de Seguro Complementario de Trabajo de Riesgo para todo el personal que ingrese a las Unidades de Atención para la ejecución del servicio.



Firmado digitalmente por HUAYÁN  
RADASÍ Lucero Irada FAU  
20440374248 scdf  
Motivo: Day V° B°  
Fecha: 11.02.2025 17:28:16 -05:00



Firmado digitalmente por YANAVILCA  
ANTICONA Lucero Irada FAU  
20440374248 scdf  
Motivo: Soy el autor del documento



GERENCIA REGIONAL  
DE EDUCACIÓN



BICENTENARIO  
PERÚ 2021  
*Se vive en La Libertad*

142

#### 7.14. Confidencialidad

Los trabajos desarrollados por el proveedor, así como la información a la que este tuviera acceso, durante o después de la ejecución del presente servicio, tendrán carácter confidencial quedando expresamente prohibida su divulgación a terceros por parte del proveedor, a menos que cuente con una autorización por escrito de la Entidad.

#### 7.15. Responsabilidad por vicios ocultos

Conforme al Art. 40° del Texto Único Ordenado de la Ley N° 30225, Ley de Contrataciones del Estado, en su inciso 2), se establece que:

*"El proveedor/contratista y/o tercero es responsable por la calidad ofrecida y por los vicios ocultos de los bienes o servicios ofertados por un plazo no menor de un (01) año contado a partir de la conformidad otorgada por la entidad. El contrato u orden de servicio podrá establecer excepciones para bienes fungibles y/o perecibles, siempre que la naturaleza de estos bienes no se adecue a este plazo."*

Asimismo, conforme al Art. 36° del Texto Único Ordenado de la Ley N° 30225, Ley de Contrataciones del Estado, en su inciso 1), se establece que:

*"Cualquiera de las partes puede resolver el contrato, por caso fortuito o fuerza mayor que imposibilite de manera definitiva la continuación del contrato, por incumplimiento de sus obligaciones conforme lo establecido en el reglamento, o por hecho sobreviniente al perfeccionamiento del contrato que no sea imputable a alguna de las partes."*

#### 8. OTRAS CONDICIONES ADICIONALES:

Propiedad Intelectual: El personal a ser contratado, no tendrá ningún título, patente u otros derechos de propiedad en ninguno de los documentos preparados con los fondos de la Gerencia Regional de Educación La Libertad, tales derechos pasaran a ser propiedad de la misma gerencia.

#### 9. RESOLUCIÓN DE PURO DERECHO:

Cualquiera de las partes puede resolver el contrato, de conformidad con el número 32.3 del artículo 32 y artículo 36 de la Ley de Contrataciones del Estado, y el artículo 164 de su Reglamento. De darse el caso, LA ENTIDAD procederá de acuerdo a lo establecido en el artículo 165 del Reglamento de la Ley de Contrataciones del Estado.

#### 10. RESOLUCIÓN DE CONTRATO:

Conforme al artículo 8 de la Ley 31564, son causales de resolución de contrato, la presentación con información inexacta o falsa de la Declaración Jurada de Prohibiciones e Incompatibilidades a que se hace referencia en la Ley de prevención y mitigación del conflicto de intereses en el acceso y salida de personal del servicio público. Asimismo, en caso se incumpla con los impedimentos señalados en el artículo 5 de dicha ley se aplicará la inhabilitación por cinco años para contratar o prestar servicios al Estado, bajo cualquier modalidad.

#### 11. ANEXO I – A: PLANOS Y ESPECIFICACIONES TECNICAS

*[Handwritten signature]*

*[Handwritten signature]*

*[Handwritten signature]*

*[Handwritten signature]*

### 3.2. REQUISITOS DE CALIFICACIÓN

<b>B.3</b>	<b>CALIFICACIONES DEL PERSONAL CLAVE</b>
<b>B.3.1</b>	<b>FORMACIÓN ACADÉMICA</b>
	<p><b><u>RESPONSABLE TECNICO DEL SERVICIO</u></b></p> <p><u>Requisitos:</u></p> <p>Ingeniero Civil o Arquitecto, colegiado y habilitado.</p> <p><u>Acreditación:</u></p> <p>El título profesional de Ingeniero Civil o Arquitecto será verificado por el órgano encargado de las contrataciones o comité de selección, según corresponda, en el Registro Nacional de Grados Académicos y Títulos Profesionales en el portal web de la Superintendencia Nacional de Educación Superior Universitaria - SUNEDU a través del siguiente link: <a href="https://enlinea.sunedu.gob.pe/">https://enlinea.sunedu.gob.pe/</a> o en el Registro Nacional de Certificados, Grados y Títulos a cargo del Ministerio de Educación a través del siguiente link: <a href="https://titulosinstitutos.minedu.gob.pe/">https://titulosinstitutos.minedu.gob.pe/</a>, según corresponda.</p> <p>En caso el título profesional de Ingeniero Civil o Arquitecto no se encuentre inscrito en el referido registro, el postor debe presentar la copia del diploma respectivo a fin de acreditar la formación académica requerida.</p>
<b>B.3.2</b>	<b>CAPACITACIÓN</b>
	<p><u>Requisitos:</u></p> <p>20 horas lectivas, en:</p> <p>-RESIDENCIA DE OBRAS CIVILES Y/O RESIDENCIA DE OBRAS PUBLICAS Y/O SUPERVISION DE OBRAS PUBLICAS.</p> <p>-SEGURIDAD Y SALUD EN EL TRABAJO Y/O SEGURIDAD Y SALUD OCUPACIONAL</p> <p>Del personal clave requerido como RESPONSABLE TECNICO DEL SERVICIO.</p> <p><u>Acreditación:</u></p> <p>Se acreditará con copia simple de certificado y/o diploma y/o certificado de competencias laborales y/o cualquier documento que de manera fehaciente demuestra el conocimiento adquirido.</p> <div><p><b>Importante</b></p><p><i>Se podrá acreditar la capacitación mediante certificados de estudios de postgrado, considerando que cada crédito del curso que acredita la capacitación equivale a dieciséis horas lectivas, según la normativa de la materia.</i></p></div>
<b>B.4</b>	<b>EXPERIENCIA DEL PERSONAL CLAVE</b>
	<p><u>Requisitos:</u></p> <p>Experiencia de veinticuatro (24) meses como Residente y/o supervisor y/o inspector y/o en ejecución de obras de: mantenimiento y/o mejoramiento y/o creación y/o recuperación y/o rehabilitación y/o ampliación y/o acondicionamiento de ambientes y/o adecuación de servicios y/u obras de edificaciones que contenga coberturas en obras públicas y/o privadas.</p> <p>Dicha experiencia se contará desde a colegiatura.</p> <p><u>De presentarse experiencia ejecutada paralelamente (traslape), para el cómputo del tiempo de dicha experiencia sólo se considerará una vez el periodo traslapado.</u></p> <p><u>Acreditación:</u></p> <p>La experiencia del personal clave se acreditará con cualquiera de los siguientes documentos: (i) copia simple de contratos y su respectiva conformidad o (ii) constancias o (iii) certificados o (iv) cualquier otra documentación que, de manera fehaciente demuestre la experiencia del personal propuesto.</p>



	<p><b>Importante</b></p> <ul style="list-style-type: none"> <li>Los documentos que acreditan la experiencia deben incluir los nombres y apellidos del personal clave, el cargo desempeñado, el plazo de la prestación indicando el día, mes y año de inicio y culminación, el nombre de la Entidad u organización que emite el documento, la fecha de emisión y nombres y apellidos de quien suscribe el documento</li> <li>En caso los documentos para acreditar la experiencia establezcan el plazo de la experiencia adquirida por el personal clave en meses sin especificar los días se debe considerar el mes completo.</li> <li>Se considerará aquella experiencia que no tenga una antigüedad mayor a veinticinco (25) años anteriores a la fecha de la presentación de ofertas.</li> <li>Al calificar la experiencia del personal, se debe valorar de manera integral los documentos presentados por el postor para acreditar dicha experiencia. En tal sentido, aun cuando en los documentos presentados la denominación del cargo o puesto no coincida literalmente con aquella prevista en las bases, se deberá validar la experiencia si las actividades que realizó el personal corresponden con la función propia del cargo o puesto requerido en las bases.</li> </ul>
<b>C</b>	<p><b>EXPERIENCIA DEL POSTOR EN LA ESPECIALIDAD</b></p> <p><u>Requisitos:</u></p> <p>El postor debe acreditar un monto facturado acumulado equivalente a S/530,000.00 (Quinientos treinta mil con 00/100 soles), por la contratación de servicios iguales o similares al objeto de la convocatoria, durante los ocho (8) años anteriores a la fecha de la presentación de ofertas que se computarán desde la fecha de la conformidad o emisión del comprobante de pago, según corresponda.</p> <p>En el caso de postores que declaren en el Anexo N° 1 tener la condición de micro y pequeña empresa, se acredita una experiencia de S/ 66, 250.00 (sesenta y seis mil doscientos cincuenta con 00/100 soles), por la venta de servicios iguales o similares al objeto de la convocatoria, durante los ocho (8) años anteriores a la fecha de la presentación de ofertas que se computarán desde la fecha de la conformidad o emisión del comprobante de pago, según corresponda. En el caso de consorcios, todos los integrantes deben contar con la condición de micro y pequeña empresa.</p> <p>Se consideran servicios similares a los siguientes: SERVICIO DE MANTENIMIENTO DE INFRAESTRUCTURA DE SALUD Y/O INSTITUCIONES EDUCATIVAS, QUE CONTENGAN TECHOS Y/O COBERTURAS EN EL SECTOR PUBLICO Y/O PRIVADO.</p> <p><u>Acreditación:</u></p> <p>La experiencia del postor en la especialidad se acreditará con copia simple de (i) contratos u órdenes de servicios, y su respectiva conformidad o constancia de prestación; o (ii) comprobantes de pago cuya cancelación se acredite documental y fehacientemente, con voucher de depósito, nota de abono, reporte de estado de cuenta, cualquier otro documento emitido por Entidad del sistema financiero que acredite el abono o mediante cancelación en el mismo comprobante de pago<sup>13</sup>, correspondientes a un máximo de veinte (20) contrataciones.</p> <p>En caso los postores presenten varios comprobantes de pago para acreditar una sola contratación, se debe acreditar que corresponden a dicha contratación; de lo contrario, se asumirá que los comprobantes acreditan contrataciones independientes, en cuyo caso solo se considerará, para la evaluación, las veinte (20) primeras contrataciones indicadas en el <b>Anexo N° 8</b> referido a la Experiencia del Postor en la Especialidad</p>

<sup>13</sup> Cabe precisar que, de acuerdo con la **Resolución N° 0065-2018-TCE-S1 del Tribunal de Contrataciones del Estado**:

"... el solo sello de cancelado en el comprobante, cuando ha sido colocado por el propio postor, no puede ser considerado como una acreditación que produzca fehaciencia en relación a que se encuentra cancelado. Admitir ello equivaldría a considerar como válida la sola declaración del postor afirmando que el comprobante de pago ha sido cancelado"

(...)

"Situación diferente se suscita ante el sello colocado por el cliente del postor [sea utilizando el término "cancelado" o "pagado"] supuesto en el cual sí se contaría con la declaración de un tercero que brinde certeza, ante la cual debiera reconocerse la validez de la experiencia".

  H

En el caso de servicios de ejecución periódica o continuada, solo se considera como experiencia la parte del contrato que haya sido ejecutada durante los ocho (8) años anteriores a la fecha de presentación de ofertas, debiendo adjuntarse copia de las conformidades correspondientes a tal parte o los respectivos comprobantes de pago cancelados.

En los casos que se acredite experiencia adquirida en consorcio, debe presentarse la promesa de consorcio o el contrato de consorcio del cual se desprenda fehacientemente el porcentaje de las obligaciones que se asumió en el contrato presentado; de lo contrario, no se computará la experiencia proveniente de dicho contrato.

Asimismo, cuando se presenten contratos derivados de procesos de selección convocados antes del 20.09.2012, la calificación se ceñirá al método descrito en la Directiva "Participación de Proveedores en Consorcio en las Contrataciones del Estado", debiendo presumirse que el porcentaje de las obligaciones equivale al porcentaje de participación de la promesa de consorcio o del contrato de consorcio. En caso que en dichos documentos no se consigne el porcentaje de participación se presumirá que las obligaciones se ejecutaron en partes iguales.

Si el titular de la experiencia no es el postor, consignar si dicha experiencia corresponde a la matriz en caso que el postor sea sucursal, o fue transmitida por reorganización societaria, debiendo acompañar la documentación sustentatoria correspondiente.

Si el postor acredita experiencia de otra persona jurídica como consecuencia de una reorganización societaria, debe presentar adicionalmente el **Anexo N° 9**.

Cuando en los contratos, órdenes de servicios o comprobantes de pago el monto facturado se encuentre expresado en moneda extranjera, debe indicarse el tipo de cambio venta publicado por la Superintendencia de Banca, Seguros y AFP correspondiente a la fecha de suscripción del contrato, de emisión de la orden de servicios o de cancelación del comprobante de pago, según corresponda.

Sin perjuicio de lo anterior, los postores deben llenar y presentar el **Anexo N° 8** referido a la Experiencia del Postor en la Especialidad

#### Importante

- *Al calificar la experiencia del postor, se debe valorar de manera integral los documentos presentados por el postor para acreditar dicha experiencia. En tal sentido, aun cuando en los documentos presentados la denominación del objeto contractual no coincida literalmente con el previsto en las bases, se deberá validar la experiencia si las actividades que ejecutó el postor corresponden a la experiencia requerida.*
- *En el caso de consorcios, solo se considera la experiencia de aquellos integrantes que se hayan comprometido, según la promesa de consorcio, a ejecutar el objeto materia de la convocatoria, conforme a la Directiva "Participación de Proveedores en Consorcio en las Contrataciones del Estado".*

H



## CAPÍTULO IV FACTORES DE EVALUACIÓN

La evaluación se realiza sobre la base de cien (100) puntos.

Para determinar la oferta con el mejor puntaje y el orden de prelación de las ofertas, se considera lo siguiente:

FACTOR DE EVALUACIÓN	PUNTAJE / METODOLOGÍA PARA SU ASIGNACIÓN
<b>A. PRECIO</b>	
<p><u>Evaluación:</u></p> <p>Se evaluará considerando el precio ofertado por el postor.</p> <p><u>Acreditación:</u></p> <p>Se acreditará mediante el documento que contiene el precio de la oferta (<b>Anexo N° 6</b>).</p>	<p>La evaluación consistirá en otorgar el máximo puntaje a la oferta de precio más bajo y otorgar a las demás ofertas puntajes inversamente proporcionales a sus respectivos precios, según la siguiente fórmula:</p> $P_i = \frac{O_m \times PMP}{O_i}$ <p>i= Oferta P<sub>i</sub>= Puntaje de la oferta a evaluar O<sub>i</sub>=Precio i O<sub>m</sub>= Precio de la oferta más baja PMP=Puntaje máximo del precio</p> <p style="text-align: right;"><b>[97] puntos</b></p>

### Importante

*Los factores de evaluación elaborados por el órgano encargado de las contrataciones o el comité de selección, según corresponda, son objetivos y guardan vinculación, razonabilidad y proporcionalidad con el objeto de la contratación. Asimismo, estos no pueden calificar con puntaje el cumplimiento de los Términos de Referencia ni los requisitos de calificación.*

<b>H. SOSTENIBILIDAD AMBIENTAL Y SOCIAL</b>	
<p><u>Evaluación:</u></p> <p>Se evaluará que el postor cuente con una (1) práctica de sostenibilidad ambiental o social</p> <p>En caso que el postor se presente en consorcio, cada uno de sus integrantes, debe acreditar alguna de las prácticas de sostenibilidad ambiental o social para obtener el puntaje.</p>	<p>Acredita una (1) de las prácticas de sostenibilidad <b>[2] puntos</b></p> <p>No acredita ninguna práctica en sostenibilidad <b>0 puntos</b></p>
<p><b>H.1 Práctica:</b></p> <p>Certificación del sistema de gestión de la seguridad y salud en el trabajo</p> <p><u>Acreditación:</u></p> <p>Copia simple del certificado que acredita que se ha implementado un sistema de gestión de seguridad y salud en el trabajo acorde con la norma OHSAS 18001:2007<sup>14</sup> o norma que la sustituya (ISO 45001:2018), o con la Norma Técnica Peruana equivalente (NTP-ISO 45001:2018), cuyo alcance o campo de aplicación</p>	

<sup>14</sup> En marzo de 2018 se aprobó la norma ISO 45001:2018 que reemplaza la norma OHSAS 18001:2007. Cabe precisar que el periodo de migración durará tres años, por lo que el certificado en OHSAS 18001 tendrá vigencia hasta marzo de 2021.

R      #      H



considere Mantenimiento de Infraestructura y/o estructuras metálicas y/o techos.<sup>15 16</sup>

El certificado debe haber sido emitido por un Organismo de Certificación acreditado para dicho sistema de gestión, ya sea ante el INACAL (antes INDECOPI) u otro organismo acreditador que cuente con reconocimiento internacional.<sup>17</sup>

El referido certificado debe corresponder a la sede, filial u oficina a cargo de la prestación<sup>18</sup>, y estar vigente<sup>19</sup> a la fecha de presentación de ofertas.

## I. INTEGRIDAD EN LA CONTRATACIÓN PÚBLICA

### Evaluación:

Se evaluará que el postor cuente con certificación del sistema de gestión antisoborno

Presenta Certificado ISO 37001  
[1] puntos

### Acreditación:

Copia simple del certificado que acredita que se ha implementado un sistema de gestión antisoborno acorde con la norma ISO 37001:2016 o con la Norma Técnica Peruana equivalente (NTP-ISO 37001:2017).

No presenta Certificado ISO 37001  
0 puntos

El certificado debe haber sido emitido por un Organismo de Certificación acreditado para dicho sistema de gestión, ya sea ante el INACAL (antes INDECOPI) u otro organismo acreditador que cuente con reconocimiento internacional.<sup>20</sup>

El referido certificado debe corresponder a la sede, filial u oficina a cargo de la prestación<sup>21</sup>, y estar vigente<sup>22</sup> a la fecha de presentación de ofertas.

En caso que el postor se presente en consorcio, cada uno de sus integrantes, debe acreditar que cuenta con la certificación para obtener el puntaje.

### **Importante**

*Los factores de evaluación elaborados por el órgano encargado de las contrataciones o el comité de selección, según corresponda, son objetivos y guardan vinculación, razonabilidad y proporcionalidad con el objeto de la contratación. Asimismo, estos no pueden calificar con puntaje el cumplimiento de los Términos de Referencia ni los requisitos de calificación.*

<sup>15</sup> Respecto de la definición del alcance o campo de aplicación del certificado en función al objeto de contratación, se describe a manera de ejemplo la contratación de servicios de limpieza que, por la particularidad del mismo, es importante tomar en cuenta el ámbito geográfico en el alcance. Así, se pueden considerar términos como: "limpieza de instalaciones en la ciudad de...", "limpieza de centros educativos en las ciudades de...", "limpieza de edificaciones en la provincia de...", "limpieza de ambientes hospitalarios en el departamento de...", "limpieza de centros educativos en la Región de...", "limpieza de instalaciones a nivel nacional", entre otros.

<sup>16</sup> El postor en su oferta podrá acompañar el certificado con documentación complementaria emitida por la misma Entidad certificadora para precisar el alcance de su certificación; la cual debe corresponder a la sede que efectuará la prestación.

<sup>17</sup> Sea firmante/signatario del Acuerdo de Reconocimiento Mutuo (MLA) del International Accreditation Forum-IAF (<http://www.iaf.nu>) o del InterAmerican Accreditation Cooperation-IAAC (<http://www.iaac.org.mx>) o del European co-operation for Accreditation-EA (<http://www.european-accreditation.org/>) o del Pacific Accreditation Cooperation-PAC (<http://www.apec-pac.org/>).



<sup>18</sup> En el certificado debe estar consignada la dirección exacta de la sede, filial u oficina a cargo de la prestación.

<sup>19</sup> Se refiere al periodo de vigencia que señala el certificado presentado.

<sup>20</sup> Sea firmante/signatario del Acuerdo de Reconocimiento Mutuo (MLA) del International Accreditation Forum-IAF (<http://www.iaf.nu>) o del InterAmerican Accreditation Cooperation-IAAC (<http://www.iaac.org.mx>) o del European co-operation for Accreditation-EA (<http://www.european-accreditation.org/>) o del Pacific Accreditation Cooperation-PAC (<http://www.apec-pac.org/>).

<sup>21</sup> En el certificado debe estar consignada la dirección exacta de la sede, filial u oficina a cargo de la prestación.

<sup>22</sup> Se refiere al periodo de vigencia que señala el certificado presentado.

H  

## CAPÍTULO V PROFORMA DEL CONTRATO

### Importante

*Dependiendo del objeto del contrato, de resultar indispensable, puede incluirse cláusulas adicionales o la adecuación de las propuestas en el presente documento, las que en ningún caso pueden contemplar disposiciones contrarias a la normativa vigente ni a lo señalado en este capítulo.*

Conste por el presente documento, la contratación del servicio de [CONSIGNAR LA DENOMINACIÓN DE LA CONVOCATORIA], que celebra de una parte [CONSIGNAR EL NOMBRE DE LA ENTIDAD], en adelante LA ENTIDAD, con RUC N° [.....], con domicilio legal en [.....], representada por [.....], identificado con DNI N° [.....], y de otra parte [.....], con RUC N° [.....], con domicilio legal en [.....], inscrita en la Ficha N° [.....] Asiento N° [.....] del Registro de Personas Jurídicas de la ciudad de [.....], debidamente representado por su Representante Legal, [.....], con DNI N° [.....], según poder inscrito en la Ficha N° [.....], Asiento N° [.....] del Registro de Personas Jurídicas de la ciudad de [.....], a quien en adelante se le denominará EL CONTRATISTA en los términos y condiciones siguientes:

### **CLÁUSULA PRIMERA: ANTECEDENTES**

Con fecha [.....], el órgano encargado de las contrataciones o el comité de selección, según corresponda, adjudicó la buena pro de la **ADJUDICACIÓN SIMPLIFICADA N° [CONSIGNAR NOMENCLATURA DEL PROCEDIMIENTO DE SELECCIÓN]** para la contratación de [CONSIGNAR LA DENOMINACIÓN DE LA CONVOCATORIA], a [INDICAR NOMBRE DEL GANADOR DE LA BUENA PRO], cuyos detalles e importe constan en los documentos integrantes del presente contrato.

### **CLÁUSULA SEGUNDA: OBJETO**

El presente contrato tiene por objeto [CONSIGNAR EL OBJETO DE LA CONTRATACIÓN].

### **CLÁUSULA TERCERA: MONTO CONTRACTUAL**

El monto total del presente contrato asciende a [CONSIGNAR MONEDA Y MONTO], que incluye todos los impuestos de Ley.

Este monto comprende el costo del servicio, todos los tributos, seguros, transporte, inspecciones, pruebas y, de ser el caso, los costos laborales conforme a la legislación vigente, así como cualquier otro concepto que pueda tener incidencia sobre la ejecución del servicio materia del presente contrato.

### **CLÁUSULA CUARTA: DEL PAGO**<sup>23</sup>

LA ENTIDAD se obliga a pagar la contraprestación a EL CONTRATISTA en [INDICAR MONEDA], en [INDICAR SI SE TRATA DE PAGO ÚNICO, PAGOS PARCIALES O PAGOS PERIÓDICOS], luego de la recepción formal y completa de la documentación correspondiente, según lo establecido en el artículo 171 del Reglamento de la Ley de Contrataciones del Estado.

Para tal efecto, el responsable de otorgar la conformidad de la prestación deberá hacerlo en un plazo que no excederá de los siete (7) días de producida la recepción, salvo que se requiera efectuar pruebas que permitan verificar el cumplimiento de la obligación, en cuyo caso la conformidad se emite en un plazo máximo de quince (15) días, bajo responsabilidad de dicho funcionario.

LA ENTIDAD debe efectuar el pago dentro de los diez (10) días calendario siguientes de otorgada la conformidad de los servicios, siempre que se verifiquen las condiciones establecidas en el contrato para ello, bajo responsabilidad del funcionario competente.

<sup>23</sup> En cada caso concreto, dependiendo de la naturaleza del contrato, podrá adicionarse la información que resulte pertinente a efectos de generar el pago.

En caso de retraso en el pago por parte de LA ENTIDAD, salvo que se deba a caso fortuito o fuerza mayor, EL CONTRATISTA tendrá derecho al pago de intereses legales conforme a lo establecido en el artículo 39 de la Ley de Contrataciones del Estado y en el artículo 171 de su Reglamento, los que se computan desde la oportunidad en que el pago debió efectuarse.

#### **CLÁUSULA QUINTA: DEL PLAZO DE LA EJECUCIÓN DE LA PRESTACIÓN**

El plazo de ejecución del presente contrato es de [...], el mismo que se computa desde [CONSIGNAR SI ES DEL DÍA SIGUIENTE DEL PERFECCIONAMIENTO DEL CONTRATO, DESDE LA FECHA QUE SE ESTABLEZCA EN EL CONTRATO O DESDE LA FECHA EN QUE SE CUMPLAN LAS CONDICIONES PREVISTAS EN EL CONTRATO PARA EL INICIO DE LA EJECUCIÓN, DEBIENDO INDICAR LAS MISMAS EN ESTE ÚLTIMO CASO].

#### **CLÁUSULA SEXTA: PARTES INTEGRANTES DEL CONTRATO**

El presente contrato está conformado por las bases integradas, la oferta ganadora, así como los documentos derivados del procedimiento de selección que establezcan obligaciones para las partes.

#### **CLÁUSULA SÉTIMA: GARANTÍAS**

EL CONTRATISTA entregó al perfeccionamiento del contrato la respectiva garantía incondicional, solidaria, irrevocable, y de realización automática en el país al solo requerimiento, a favor de LA ENTIDAD, por los conceptos, montos y vigencias siguientes:

- De fiel cumplimiento del contrato: [CONSIGNAR EL MONTO], a través de la [INDICAR EL TIPO DE GARANTÍA PRESENTADA] N° [INDICAR NÚMERO DEL DOCUMENTO] emitida por [SEÑALAR EMPRESA QUE LA EMITE]. Monto que es equivalente al diez por ciento (10%) del monto del contrato original, la misma que debe mantenerse vigente hasta la conformidad de la recepción de la prestación.

##### **Importante**

*Al amparo de lo dispuesto en el numeral 149.4 del artículo 149 del Reglamento de la Ley de Contrataciones del Estado, en el caso de contratos periódicos de prestación de servicios en general, si el postor ganador de la buena pro solicita la retención del diez por ciento (10%) del monto del contrato original como garantía de fiel cumplimiento de contrato, debe consignarse lo siguiente:*

*"De fiel cumplimiento del contrato: [CONSIGNAR EL MONTO], a través de la retención que debe efectuar LA ENTIDAD, durante la primera mitad del número total de pagos a realizarse, de forma prorrateada, con cargo a ser devuelto a la finalización del mismo."*

En el caso que corresponda, consignar lo siguiente:

- Garantía fiel cumplimiento por prestaciones accesorias: [CONSIGNAR EL MONTO], a través de la [INDICAR EL TIPO DE GARANTÍA PRESENTADA] N° [INDICAR NÚMERO DEL DOCUMENTO] emitida por [SEÑALAR EMPRESA QUE LA EMITE], la misma que debe mantenerse vigente hasta el cumplimiento total de las obligaciones garantizadas.

##### **Importante**

*Al amparo de lo dispuesto en el numeral 151.2 del artículo 151 del Reglamento de la Ley de Contrataciones del Estado, si el postor ganador de la buena pro solicita la retención del diez por ciento (10%) del monto del contrato de la prestación accesorio como garantía de fiel cumplimiento de prestaciones accesorias, debe consignarse lo siguiente:*

*"De fiel cumplimiento por prestaciones accesorias: [CONSIGNAR EL MONTO], a través de la retención que debe efectuar LA ENTIDAD, durante la primera mitad del número total de pagos a realizarse, de forma prorrateada, con cargo a ser devuelto a la finalización del mismo."*

##### **Importante**

De conformidad con el artículo 152 del Reglamento, no se constituirá garantía de fiel cumplimiento del contrato ni garantía de fiel cumplimiento por prestaciones accesorias, en contratos cuyos montos sean iguales o menores a doscientos mil Soles (S/ 200,000.00). Dicha excepción también aplica a los contratos derivados de procedimientos de selección por relación de ítems, cuando el monto del ítem adjudicado o la sumatoria de los montos de los ítems adjudicados no supere el monto señalado anteriormente.

#### **CLÁUSULA OCTAVA: EJECUCIÓN DE GARANTÍAS POR FALTA DE RENOVACIÓN**

LA ENTIDAD puede solicitar la ejecución de las garantías cuando EL CONTRATISTA no las hubiere renovado antes de la fecha de su vencimiento, conforme a lo dispuesto en el literal a) del numeral 155.1 del artículo 155 del Reglamento de la Ley de Contrataciones del Estado.

#### **Importante para la Entidad**

Sólo en el caso que la Entidad hubiese previsto otorgar adelanto, se debe incluir la siguiente cláusula:

#### **CLÁUSULA NOVENA: ADELANTO DIRECTO**

"LA ENTIDAD otorgará [CONSIGNAR NÚMERO DE ADELANTOS A OTORGARSE] adelantos directos por el [CONSIGNAR PORCENTAJE QUE NO DEBE EXCEDER DEL 30% DEL MONTO DEL CONTRATO ORIGINAL] del monto del contrato original.

EL CONTRATISTA debe solicitar los adelantos dentro de [CONSIGNAR EL PLAZO Y OPORTUNIDAD PARA LA SOLICITUD], adjuntando a su solicitud la garantía por adelantos mediante carta fianza o póliza de caución acompañada del comprobante de pago correspondiente. Vencido dicho plazo no procederá la solicitud.

LA ENTIDAD debe entregar el monto solicitado dentro de [CONSIGNAR EL PLAZO] siguientes a la presentación de la solicitud del contratista."

Incorporar a las bases o eliminar, según corresponda.

#### **CLÁUSULA DÉCIMA: CONFORMIDAD DE LA PRESTACIÓN DEL SERVICIO**

La conformidad de la prestación del servicio se regula por lo dispuesto en el artículo 168 del Reglamento de la Ley de Contrataciones del Estado. La conformidad será otorgada por [CONSIGNAR EL ÁREA O UNIDAD ORGÁNICA QUE OTORGARÁ LA CONFORMIDAD] en el plazo máximo de [CONSIGNAR SIETE (7) DÍAS O MÁXIMO QUINCE (15) DÍAS, EN CASO SE REQUIERA EFECTUAR PRUEBAS QUE PERMITAN VERIFICAR EL CUMPLIMIENTO DE LA OBLIGACIÓN] días de producida la recepción.

De existir observaciones, LA ENTIDAD las comunica al CONTRATISTA, indicando claramente el sentido de estas, otorgándole un plazo para subsanar no menor de dos (2) ni mayor de ocho (8) días. Dependiendo de la complejidad o sofisticación de las subsanaciones a realizar el plazo para subsanar no puede ser menor de cinco (5) ni mayor de quince (15) días. Si pese al plazo otorgado, EL CONTRATISTA no cumpliera a cabalidad con la subsanación, LA ENTIDAD puede otorgar al CONTRATISTA periodos adicionales para las correcciones pertinentes. En este supuesto corresponde aplicar la penalidad por mora desde el vencimiento del plazo para subsanar.

Este procedimiento no resulta aplicable cuando los servicios manifiestamente no cumplan con las características y condiciones ofrecidas, en cuyo caso LA ENTIDAD no otorga la conformidad, debiendo considerarse como no ejecutada la prestación, aplicándose la penalidad que corresponda por cada día de atraso.

#### **CLÁUSULA UNDÉCIMA: DECLARACIÓN JURADA DEL CONTRATISTA**

EL CONTRATISTA declara bajo juramento que se compromete a cumplir las obligaciones derivadas del presente contrato, bajo sanción de quedar inhabilitado para contratar con el Estado en caso de incumplimiento.

#### **CLÁUSULA DUODÉCIMA: RESPONSABILIDAD POR VICIOS OCULTOS**

La conformidad del servicio por parte de LA ENTIDAD no enerva su derecho a reclamar posteriormente por defectos o vicios ocultos, conforme a lo dispuesto por los artículos 40 de la Ley de Contrataciones del Estado y 173 de su Reglamento.

  H

El plazo máximo de responsabilidad del contratista es de **CONSIGNAR TIEMPO EN AÑOS, NO MENOR DE UN (1) AÑO** año(s) contado a partir de la conformidad otorgada por LA ENTIDAD.

#### **CLÁUSULA DÉCIMA TERCERA: PENALIDADES**

Si EL CONTRATISTA incurre en retraso injustificado en la ejecución de las prestaciones objeto del contrato, LA ENTIDAD le aplica automáticamente una penalidad por mora por cada día de atraso, de acuerdo a la siguiente fórmula:

$$\text{Penalidad Diaria} = \frac{0.10 \times \text{monto vigente}}{F \times \text{plazo vigente en días}}$$

Donde:

**F = 0.25 para plazos mayores a sesenta (60) días o;**

**F = 0.40 para plazos menores o iguales a sesenta (60) días.**

El retraso se justifica a través de la solicitud de ampliación de plazo debidamente aprobado. Adicionalmente, se considera justificado el retraso y en consecuencia no se aplica penalidad, cuando EL CONTRATISTA acredite, de modo objetivamente sustentado, que el mayor tiempo transcurrido no le resulta imputable. En este último caso la calificación del retraso como justificado por parte de LA ENTIDAD no da lugar al pago de gastos generales ni costos directos de ningún tipo, conforme el numeral 162.5 del artículo 162 del Reglamento de la Ley de Contrataciones del Estado.

#### **Importante**

*De haberse previsto establecer penalidades distintas a la penalidad por mora, incluir dichas penalidades, los supuestos de aplicación de penalidad, la forma de cálculo de la penalidad para cada supuesto y el procedimiento mediante el cual se verifica el supuesto a penalizar, conforme el artículo 163 del Reglamento de la Ley de Contrataciones del Estado.*

Estas penalidades se deducen de los pagos a cuenta o del pago final, según corresponda; o si fuera necesario, se cobra del monto resultante de la ejecución de la garantía de fiel cumplimiento.

Estos dos (2) tipos de penalidades pueden alcanzar cada una un monto máximo equivalente al diez por ciento (10%) del monto del contrato vigente, o de ser el caso, del ítem que debió ejecutarse.

Cuando se llegue a cubrir el monto máximo de la penalidad por mora o el monto máximo para otras penalidades, de ser el caso, LA ENTIDAD puede resolver el contrato por incumplimiento.

#### **CLÁUSULA DÉCIMA CUARTA: RESOLUCIÓN DEL CONTRATO**

Cualquiera de las partes puede resolver el contrato, de conformidad con el numeral 32.3 del artículo 32 y artículo 36 de la Ley de Contrataciones del Estado, y el artículo 164 de su Reglamento. De darse el caso, LA ENTIDAD procederá de acuerdo a lo establecido en el artículo 165 del Reglamento de la Ley de Contrataciones del Estado.

#### **CLÁUSULA DÉCIMA QUINTA: RESPONSABILIDAD DE LAS PARTES**

Cuando se resuelva el contrato por causas imputables a algunas de las partes, se debe resarcir los daños y perjuicios ocasionados, a través de la indemnización correspondiente. Ello no obsta la aplicación de las sanciones administrativas, penales y pecuniarias a que dicho incumplimiento diere lugar, en el caso que éstas correspondan.

Lo señalado precedentemente no exime a ninguna de las partes del cumplimiento de las demás obligaciones previstas en el presente contrato.

#### **CLÁUSULA DÉCIMA SEXTA: ANTICORRUPCIÓN**

EL CONTRATISTA declara y garantiza no haber, directa o indirectamente, o tratándose de una persona jurídica a través de sus socios, integrantes de los órganos de administración, apoderados, representantes legales, funcionarios, asesores o personas vinculadas a las que se refiere el artículo

7 del Reglamento de la Ley de Contrataciones del Estado, ofrecido, negociado o efectuado, cualquier pago o, en general, cualquier beneficio o incentivo ilegal en relación al contrato.

Asimismo, el CONTRATISTA se obliga a conducirse en todo momento, durante la ejecución del contrato, con honestidad, probidad, veracidad e integridad y de no cometer actos ilegales o de corrupción, directa o indirectamente o a través de sus socios, accionistas, participacionistas, integrantes de los órganos de administración, apoderados, representantes legales, funcionarios, asesores y personas vinculadas a las que se refiere el artículo 7 del Reglamento de la Ley de Contrataciones del Estado.

Además, EL CONTRATISTA se compromete a i) comunicar a las autoridades competentes, de manera directa y oportuna, cualquier acto o conducta ilícita o corrupta de la que tuviera conocimiento; y ii) adoptar medidas técnicas, organizativas y/o de personal apropiadas para evitar los referidos actos o prácticas.

Finalmente, EL CONTRATISTA se compromete a no colocar a los funcionarios públicos con los que deba interactuar, en situaciones reñidas con la ética. En tal sentido, reconoce y acepta la prohibición de ofrecerles a éstos cualquier tipo de obsequio, donación, beneficio y/o gratificación, ya sea de bienes o servicios, cualquiera sea la finalidad con la que se lo haga.

#### **CLÁUSULA DÉCIMA SÉTIMA: MARCO LEGAL DEL CONTRATO**

Sólo en lo no previsto en este contrato, en la Ley de Contrataciones del Estado y su Reglamento, en las directivas que emita el OSCE y demás normativa especial que resulte aplicable, serán de aplicación supletoria las disposiciones pertinentes del Código Civil vigente, cuando corresponda, y demás normas de derecho privado.

#### **CLÁUSULA DÉCIMA OCTAVA: SOLUCIÓN DE CONTROVERSIAS<sup>24</sup>**

Las controversias que surjan entre las partes durante la ejecución del contrato se resuelven mediante conciliación o arbitraje, según el acuerdo de las partes.

Cualquiera de las partes tiene derecho a iniciar el arbitraje a fin de resolver dichas controversias dentro del plazo de caducidad previsto en la Ley de Contrataciones del Estado y su Reglamento.

Facultativamente, cualquiera de las partes tiene el derecho a solicitar una conciliación dentro del plazo de caducidad correspondiente, según lo señalado en el artículo 224 del Reglamento de la Ley de Contrataciones del Estado, sin perjuicio de recurrir al arbitraje, en caso no se llegue a un acuerdo entre ambas partes o se llegue a un acuerdo parcial. Las controversias sobre nulidad del contrato solo pueden ser sometidas a arbitraje.

El Laudo arbitral emitido es inapelable, definitivo y obligatorio para las partes desde el momento de su notificación, según lo previsto en el numeral 45.21 del artículo 45 de la Ley de Contrataciones del Estado.

#### **CLÁUSULA DÉCIMA NOVENA: FACULTAD DE ELEVAR A ESCRITURA PÚBLICA**

Cualquiera de las partes puede elevar el presente contrato a Escritura Pública corriendo con todos los gastos que demande esta formalidad.

#### **CLÁUSULA VIGÉSIMA: DOMICILIO PARA EFECTOS DE LA EJECUCIÓN CONTRACTUAL**

Las partes declaran el siguiente domicilio para efecto de las notificaciones que se realicen durante la ejecución del presente contrato:

DOMICILIO DE LA ENTIDAD: [REDACTED]

DOMICILIO DEL CONTRATISTA: [CONSIGNAR EL DOMICILIO SEÑALADO POR EL POSTOR GANADOR DE LA BUENA PRO AL PRESENTAR LOS REQUISITOS PARA EL PERFECCIONAMIENTO DEL CONTRATO]

La variación del domicilio aquí declarado de alguna de las partes debe ser comunicada a la otra parte, formalmente y por escrito, con una anticipación no menor de quince (15) días calendario.

<sup>24</sup> De acuerdo con el numeral 225.3 del artículo 225 del Reglamento, las partes pueden recurrir al arbitraje ad hoc cuando las controversias deriven de procedimientos de selección cuyo valor estimado sea menor o igual a cinco millones con 00/100 soles (S/ 5 000 000,00).

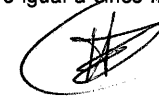
  H

De acuerdo con las bases integradas, la oferta y las disposiciones del presente contrato, las partes lo firman por duplicado en señal de conformidad en la ciudad de [.....] al [CONSIGNAR FECHA].

\_\_\_\_\_  
"LA ENTIDAD"

\_\_\_\_\_  
"EL CONTRATISTA"

**Importante**

*Este documento puede firmarse digitalmente si ambas partes cuentan con firma digital, según la Ley N° 27269, Ley de Firmas y Certificados Digitales<sup>25</sup>.*

<sup>25</sup> Para mayor información sobre la normativa de firmas y certificados digitales ingresar a:  
<https://www.indecopi.gob.pe/web/firmas-digitales/firmar-y-certificados-digitales>

H



## ANEXOS

  H



**ANEXO N° 1**

**DECLARACIÓN JURADA DE DATOS DEL POSTOR**

Señores

**[CONSIGNAR ÓRGANO ENCARGADO DE LAS CONTRATACIONES O COMITÉ DE SELECCIÓN, SEGÚN CORRESPONDA]**

**ADJUDICACIÓN SIMPLIFICADA N° [CONSIGNAR NOMENCLATURA DEL PROCEDIMIENTO]**

Presente.-

El que se suscribe, [...], postor y/o Representante Legal de [CONSIGNAR EN CASO DE SER PERSONA JURÍDICA], identificado con [CONSIGNAR TIPO DE DOCUMENTO DE IDENTIDAD] N° [CONSIGNAR NÚMERO DE DOCUMENTO DE IDENTIDAD], con poder inscrito en la localidad de [CONSIGNAR EN CASO DE SER PERSONA JURÍDICA] en la Ficha N° [CONSIGNAR EN CASO DE SER PERSONA JURÍDICA] Asiento N° [CONSIGNAR EN CASO DE SER PERSONA JURÍDICA], **DECLARO BAJO JURAMENTO** que la siguiente información se sujeta a la verdad:

Nombre, Denominación o Razón Social :			
Domicilio Legal :			
RUC :	Teléfono(s) :		
MYPE <sup>26</sup>		Sí	No
Correo electrónico :			

**Autorización de notificación por correo electrónico:**

Autorizo que se notifiquen al correo electrónico indicado las siguientes actuaciones:

1. Solicitud de la descripción a detalle de todos los elementos constitutivos de la oferta.
2. Solicitud de reducción de la oferta económica.
3. Solicitud de subsanación de los requisitos para perfeccionar el contrato.
4. Solicitud para presentar los documentos para perfeccionar el contrato, según orden de prelación, de conformidad con lo previsto en el artículo 141 del Reglamento.
5. Respuesta a la solicitud de acceso al expediente de contratación.
6. Notificación de la orden de servicios<sup>27</sup>

Asimismo, me comprometo a remitir la confirmación de recepción, en el plazo máximo de dos (2) días hábiles de recibida la comunicación.

[CONSIGNAR CIUDAD Y FECHA]

.....  
**Firma, Nombres y Apellidos del postor o Representante legal, según corresponda**

**Importante**

*La notificación dirigida a la dirección de correo electrónico consignada se entenderá válidamente efectuada cuando la Entidad reciba acuse de recepción.*

<sup>26</sup> Esta información será verificada por la Entidad en la página web del Ministerio de Trabajo y Promoción del Empleo en la sección consulta de empresas acreditadas en el REMYPE en el link <http://www2.trabajo.gob.pe/servicios-en-linea-2-2/> y se tendrá en consideración, en caso el postor ganador de la buena pro solicite la retención del diez por ciento (10%) del monto del contrato, en calidad de garantía de fiel cumplimiento, en los contratos periódicos de prestación de servicios, según lo señalado en el numeral 149.4 del artículo 149 y numeral 151.2 del artículo 151 del Reglamento. Asimismo, dicha información se tendrá en cuenta en caso de empate, conforme a lo previsto en el artículo 91 del Reglamento.

<sup>27</sup> Cuando el monto del valor estimado del procedimiento o del ítem no supere los doscientos mil Soles (S/ 200.000.00), en caso se haya optado por perfeccionar el contrato con una orden de servicios.

Importante

Cuando se trate de consorcios, la declaración jurada es la siguiente:

### ANEXO N° 1

#### DECLARACIÓN JURADA DE DATOS DEL POSTOR

Señores

**[CONSIGNAR ÓRGANO ENCARGADO DE LAS CONTRATACIONES O COMITÉ DE SELECCIÓN, SEGÚN CORRESPONDA]**

**ADJUDICACIÓN SIMPLIFICADA N° [CONSIGNAR NOMENCLATURA DEL PROCEDIMIENTO]**

Presente.-

El que se suscribe, [...], representante común del consorcio [CONSIGNAR EL NOMBRE DEL CONSORCIO], identificado con [CONSIGNAR TIPO DE DOCUMENTO DE IDENTIDAD] N° [CONSIGNAR NÚMERO DE DOCUMENTO DE IDENTIDAD], **DECLARO BAJO JURAMENTO** que la siguiente información se sujeta a la verdad:

Datos del consorciado 1				
Nombre, Denominación o Razón Social :				
Domicilio Legal :				
RUC :	Teléfono(s) :			
MYPE <sup>28</sup>		Sí	No	
Correo electrónico :				

Datos del consorciado 2				
Nombre, Denominación o Razón Social :				
Domicilio Legal :				
RUC :	Teléfono(s) :			
MYPE <sup>29</sup>		Sí	No	
Correo electrónico :				

Datos del consorciado ...				
Nombre, Denominación o Razón Social :				
Domicilio Legal :				
RUC :	Teléfono(s) :			
MYPE <sup>30</sup>		Sí	No	
Correo electrónico :				

#### Autorización de notificación por correo electrónico:

Correo electrónico del consorcio:
-----------------------------------

Autorizo que se notifiquen al correo electrónico indicado las siguientes actuaciones:

<sup>28</sup> En los contratos periódicos de prestación de servicios, esta información será verificada por la Entidad en la página web del Ministerio de Trabajo y Promoción del Empleo en la sección consulta de empresas acreditadas en el REMYPE en el link <http://www2.trabajo.gob.pe/servicios-en-linea-2-2/> y se tendrá en consideración, en caso el consorcio ganador de la buena pro solicite la retención del diez por ciento (10%) del monto del contrato, en calidad de garantía de fiel cumplimiento, según lo señalado en el numeral 149.4 del artículo 149 y numeral 151.2 del artículo 151 del Reglamento. Asimismo, dicha información se tendrá en cuenta en caso de empate, conforme a lo previsto en el artículo 91 del Reglamento. Para dichos efectos, todos los integrantes del consorcio deben acreditar la condición de micro o pequeña empresa.

<sup>29</sup> Ibídem.

<sup>30</sup> Ibídem.

  H

1. Solicitud de la descripción a detalle de todos los elementos constitutivos de la oferta.
2. Solicitud de reducción de la oferta económica.
3. Solicitud de subsanación de los requisitos para perfeccionar el contrato.
4. Solicitud para presentar los documentos para perfeccionar el contrato, según orden de prelación, de conformidad con lo previsto en el artículo 141 del Reglamento.
5. Respuesta a la solicitud de acceso al expediente de contratación.
6. Notificación de la orden de servicios<sup>31</sup>

Asimismo, me comprometo a remitir la confirmación de recepción, en el plazo máximo de dos (2) días hábiles de recibida la comunicación.

[CONSIGNAR CIUDAD Y FECHA]

.....  
**Firma, Nombres y Apellidos del representante  
común del consorcio**

**Importante**

*La notificación dirigida a la dirección de correo electrónico consignada se entenderá válidamente efectuada cuando la Entidad reciba acuse de recepción.*

<sup>31</sup> Cuando el monto del valor estimado del procedimiento o del ítem no supere los doscientos mil Soles (S/ 200,000.00), en caso se haya optado por perfeccionar el contrato con una orden de servicios.

**ANEXO N° 2**

**DECLARACIÓN JURADA  
(ART. 52 DEL REGLAMENTO DE LA LEY DE CONTRATACIONES DEL ESTADO)**

Señores

**[CONSIGNAR ÓRGANO ENCARGADO DE LAS CONTRATACIONES O COMITÉ DE SELECCIÓN,  
SEGÚN CORRESPONDA]**

**ADJUDICACIÓN SIMPLIFICADA N° [CONSIGNAR NOMENCLATURA DEL PROCEDIMIENTO]**

Presente.-

Mediante el presente el suscrito, postor y/o Representante Legal de [CONSIGNAR EN CASO DE SER PERSONA JURÍDICA], declaro bajo juramento:

- i. No haber incurrido y me obligo a no incurrir en actos de corrupción, así como a respetar el principio de integridad.
- ii. No tener impedimento para postular en el procedimiento de selección ni para contratar con el Estado, conforme al artículo 11 de la Ley de Contrataciones del Estado.
- iii. Conocer las sanciones contenidas en la Ley de Contrataciones del Estado y su Reglamento, así como las disposiciones aplicables de la Ley N° 27444, Ley del Procedimiento Administrativo General.
- iv. Participar en el presente proceso de contratación en forma independiente sin mediar consulta, comunicación, acuerdo, arreglo o convenio con ningún proveedor; y, conocer las disposiciones del Decreto Legislativo N° 1034, Decreto Legislativo que aprueba la Ley de Represión de Conductas Anticompetitivas.
- v. Conocer, aceptar y someterme a las bases, condiciones y reglas del procedimiento de selección.
- vi. Ser responsable de la veracidad de los documentos e información que presento en el presente procedimiento de selección.
- vii. Comprometerme a mantener la oferta presentada durante el procedimiento de selección y a perfeccionar el contrato, en caso de resultar favorecido con la buena pro.

[CONSIGNAR CIUDAD Y FECHA]

.....  
**Firma, Nombres y Apellidos del postor o  
Representante legal, según corresponda**

**Importante**

*En el caso de consorcios, cada integrante debe presentar esta declaración jurada, salvo que sea presentada por el representante común del consorcio.*

**ANEXO N° 3**

**DECLARACIÓN JURADA DE CUMPLIMIENTO DE LOS TÉRMINOS DE REFERENCIA**

Señores

**[CONSIGNAR ÓRGANO ENCARGADO DE LAS CONTRATACIONES O COMITÉ DE SELECCIÓN, SEGÚN CORRESPONDA]**

**ADJUDICACIÓN SIMPLIFICADA N° [CONSIGNAR NOMENCLATURA DEL PROCEDIMIENTO]**

Presente.-

Es grato dirigirme a usted, para hacer de su conocimiento que luego de haber examinado las bases y demás documentos del procedimiento de la referencia y, conociendo todos los alcances y las condiciones detalladas en dichos documentos, el postor que suscribe ofrece el servicio de **[CONSIGNAR EL OBJETO DE LA CONVOCATORIA]**, de conformidad con los Términos de Referencia que se indican en el numeral 3.1 del Capítulo III de la sección específica de las bases y los documentos del procedimiento.

**[CONSIGNAR CIUDAD Y FECHA]**

.....  
**Firma, Nombres y Apellidos del postor o  
Representante legal o común, según corresponda**

**Importante**

*Adicionalmente, puede requerirse la presentación de documentación que acredite el cumplimiento de los términos de referencia, conforme a lo indicado en el acápite relacionado al contenido de las ofertas de la presente sección de las bases.*

**ANEXO N° 4**

**DECLARACIÓN JURADA DE PLAZO DE PRESTACIÓN DEL SERVICIO**

Señores

**[CONSIGNAR ÓRGANO ENCARGADO DE LAS CONTRATACIONES O COMITÉ DE SELECCIÓN, SEGÚN CORRESPONDA]**

**ADJUDICACIÓN SIMPLIFICADA N° [CONSIGNAR NOMENCLATURA DEL PROCEDIMIENTO]**

Presente.-

Mediante el presente, con pleno conocimiento de las condiciones que se exigen en las bases del procedimiento de la referencia, me comprometo a prestar el servicio objeto del presente procedimiento de selección en el plazo de [CONSIGNAR EL PLAZO OFERTADO].

[CONSIGNAR CIUDAD Y FECHA]

.....  
**Firma, Nombres y Apellidos del postor o  
Representante legal o común, según corresponda**

H

**ANEXO N° 5**

**PROMESA DE CONSORCIO**

**(Sólo para el caso en que un consorcio se presente como postor)**

Señores

**[CONSIGNAR ÓRGANO ENCARGADO DE LAS CONTRATACIONES O COMITÉ DE SELECCIÓN, SEGÚN CORRESPONDA]**

**ADJUDICACIÓN SIMPLIFICADA N° [CONSIGNAR NOMENCLATURA DEL PROCEDIMIENTO]**  
Presente.-

Los suscritos declaramos expresamente que hemos convenido en forma irrevocable, durante el lapso que dure el procedimiento de selección, para presentar una oferta conjunta a la **ADJUDICACIÓN SIMPLIFICADA N° [CONSIGNAR NOMENCLATURA DEL PROCEDIMIENTO]**

Asimismo, en caso de obtener la buena pro, nos comprometemos a formalizar el contrato de consorcio, de conformidad con lo establecido por el artículo 140 del Reglamento de la Ley de Contrataciones del Estado, bajo las siguientes condiciones:

a) Integrantes del consorcio

1. [NOMBRE, DENOMINACIÓN O RAZÓN SOCIAL DEL CONSORCIADO 1].
2. [NOMBRE, DENOMINACIÓN O RAZÓN SOCIAL DEL CONSORCIADO 2].

b) Designamos a [CONSIGNAR NOMBRES Y APELLIDOS DEL REPRESENTANTE COMÚN], identificado con [CONSIGNAR TIPO DE DOCUMENTO DE IDENTIDAD] N° [CONSIGNAR NÚMERO DE DOCUMENTO DE IDENTIDAD], como representante común del consorcio para efectos de participar en todos los actos referidos al procedimiento de selección, suscripción y ejecución del contrato correspondiente con [CONSIGNAR NOMBRE DE LA ENTIDAD].

Asimismo, declaramos que el representante común del consorcio no se encuentra impedido, inhabilitado ni suspendido para contratar con el Estado.

c) Fijamos nuestro domicilio legal común en [.....].

d) Las obligaciones que corresponden a cada uno de los integrantes del consorcio son las siguientes:

1. OBLIGACIONES DE [NOMBRE, DENOMINACIÓN O RAZÓN SOCIAL DEL CONSORCIADO 1] [ % ]<sup>32</sup>

[DESCRIBIR LAS OBLIGACIONES DEL CONSORCIADO 1]

2. OBLIGACIONES DE [NOMBRE, DENOMINACIÓN O RAZÓN SOCIAL DEL CONSORCIADO 2] [ % ]<sup>33</sup>



[DESCRIBIR LAS OBLIGACIONES DEL CONSORCIADO 2]

TOTAL OBLIGACIONES 100%<sup>34</sup>

<sup>32</sup> Consignar únicamente el porcentaje total de las obligaciones, el cual debe ser expresado en número entero, sin decimales.

<sup>33</sup> Consignar únicamente el porcentaje total de las obligaciones, el cual debe ser expresado en número entero, sin decimales.

<sup>34</sup> Este porcentaje corresponde a la sumatoria de los porcentajes de las obligaciones de cada uno de los integrantes del consorcio.

14  



[CONSIGNAR CIUDAD Y FECHA]

.....  
**Consortiado 1**  
**Nombres, apellidos y firma del Consortiado 1**  
**o de su Representante Legal**  
**Tipo y N° de Documento de Identidad**

.....  
**Consortiado 2**  
**Nombres, apellidos y firma del Consortiado 2**  
**o de su Representante Legal**  
**Tipo y N° de Documento de Identidad**

**Importante**

*De conformidad con el artículo 52 del Reglamento, las firmas de los integrantes del consorcio deben ser legalizadas.*

H



**Importante para la Entidad**

*En caso de la prestación de servicios bajo el sistema a precios unitarios incluir el siguiente anexo:*

*Esta nota deberá ser eliminada una vez culminada la elaboración de las bases*

**ANEXO N° 6**

**PRECIO DE LA OFERTA**

Señores

**[CONSIGNAR ÓRGANO ENCARGADO DE LAS CONTRATACIONES O COMITÉ DE SELECCIÓN, SEGÚN CORRESPONDA]**

**ADJUDICACIÓN SIMPLIFICADA N° [CONSIGNAR NOMENCLATURA DEL PROCEDIMIENTO]**

Presente.-

Es grato dirigirme a usted, para hacer de su conocimiento que, de acuerdo con las bases, mi oferta es la siguiente:

CONCEPTO	CANTIDAD	PRECIO UNITARIO	PRECIO TOTAL
<b>TOTAL</b>			

El precio de la oferta **[CONSIGNAR LA MONEDA DE LA CONVOCATORIA]** incluye todos los tributos, seguros, transporte, inspecciones, pruebas y, de ser el caso, los costos laborales conforme a la legislación vigente, así como cualquier otro concepto que pueda tener incidencia sobre el costo del servicio a contratar; excepto la de aquellos postores que gocen de alguna exoneración legal, no incluirán en el precio de su oferta los tributos respectivos.

**[CONSIGNAR CIUDAD Y FECHA]**

.....  
**Firma, Nombres y Apellidos del postor o  
Representante legal o común, según corresponda**

**Importante**

- *En caso que el postor reduzca su oferta, según lo previsto en el artículo 68 del Reglamento, debe presentar nuevamente este Anexo.*
- *El postor que goce de alguna exoneración legal, debe indicar que su oferta no incluye el tributo materia de la exoneración, debiendo incluir el siguiente texto:  
"Mi oferta no incluye [CONSIGNAR EL TRIBUTO MATERIA DE LA EXONERACIÓN]"*

**Importante para la Entidad**

- *En caso de procedimientos según relación de ítems, consignar lo siguiente:  
"El postor puede presentar el precio de su oferta en un solo documento o documentos independientes, en los ítems que se presente".*
- *En caso de contrataciones que conllevan la ejecución de prestaciones accesorias, consignar lo siguiente:  
"El postor debe detallar en el precio de su oferta, el monto correspondiente a la prestación principal y las prestaciones accesorias".*

*Incluir o eliminar, según corresponda*

**Importante para la Entidad**

*En caso de la prestación de servicios bajo el sistema a suma alzada incluir el siguiente anexo:*

*Esta nota deberá ser eliminada una vez culminada la elaboración de las bases*

**ANEXO N° 6**

**PRECIO DE LA OFERTA**

Señores

**[CONSIGNAR ÓRGANO ENCARGADO DE LAS CONTRATACIONES O COMITÉ DE SELECCIÓN, SEGÚN CORRESPONDA]**

**ADJUDICACIÓN SIMPLIFICADA N° [CONSIGNAR NOMENCLATURA DEL PROCEDIMIENTO]**

Presente.-

Es grato dirigirme a usted, para hacer de su conocimiento que, de acuerdo con las bases, mi oferta es la siguiente:

CONCEPTO	PRECIO TOTAL
<b>TOTAL</b>	

El precio de la oferta [CONSIGNAR LA MONEDA DE LA CONVOCATORIA] incluye todos los tributos, seguros, transporte, inspecciones, pruebas y, de ser el caso, los costos laborales conforme a la legislación vigente, así como cualquier otro concepto que pueda tener incidencia sobre el costo del servicio a contratar; excepto la de aquellos postores que gocen de alguna exoneración legal, no incluirán en el precio de su oferta los tributos respectivos.

[CONSIGNAR CIUDAD Y FECHA]

.....  
**Firma, Nombres y Apellidos del postor o  
Representante legal o común, según corresponda**

**Importante**

- *El postor debe consignar el precio total de la oferta, sin perjuicio que, de resultar favorecido con la buena pro, presente el detalle de precios unitarios para el perfeccionamiento del contrato.*
- *En caso que el postor reduzca su oferta, según lo previsto en el artículo 68 del Reglamento, debe presentar nuevamente este Anexo.*
- *El postor que goce de alguna exoneración legal, debe indicar que su oferta no incluye el tributo materia de la exoneración, debiendo incluir el siguiente texto:*

*Mi oferta no incluye [CONSIGNAR EL TRIBUTO MATERIA DE LA EXONERACIÓN]."*

**Importante para la Entidad**

- *En caso de procedimientos según relación de ítems, consignar lo siguiente:  
"El postor puede presentar el precio de su oferta en un solo documento o documentos independientes, en los ítems que se presente".*
- *En caso de contrataciones que conllevan la ejecución de prestaciones accesorias, consignar lo siguiente:  
"El postor debe detallar en el precio de su oferta, el monto correspondiente a la prestación principal y las prestaciones accesorias".*

**Incluir o eliminar, según corresponda**

H

**Importante para la Entidad**

*En caso de la prestación de servicios bajo el esquema mixto de suma alzada y precios unitarios incluir el siguiente anexo:*

*Esta nota deberá ser eliminada una vez culminada la elaboración de las bases*

**ANEXO N° 6**

**PRECIO DE LA OFERTA**

Señores

**[CONSIGNAR ÓRGANO ENCARGADO DE LAS CONTRATACIONES O COMITÉ DE SELECCIÓN, SEGÚN CORRESPONDA]**

**ADJUDICACIÓN SIMPLIFICADA N° [CONSIGNAR NOMENCLATURA DEL PROCEDIMIENTO]**

Presente.-

Es grato dirigirme a usted, para hacer de su conocimiento que, de acuerdo con las bases, mi oferta es la siguiente:

OFERTA A PRECIOS UNITARIOS DE LOS COMPONENTES SIGUIENTES:

CONCEPTO	CANTIDAD	PRECIO UNITARIO	COSTO
<b>Monto del componente a precios unitarios</b>			

OFERTA A SUMA ALZADA DE LOS COMPONENTES SIGUIENTES:

CONCEPTO	PRECIO TOTAL
<b>Monto del componente a suma alzada</b>	

<b>Monto total de la oferta</b>	
---------------------------------	--

El precio de la oferta [CONSIGNAR LA MONEDA DE LA CONVOCATORIA] incluye todos los tributos, seguros, transporte, inspecciones, pruebas y, de ser el caso, los costos laborales conforme a la legislación vigente, así como cualquier otro concepto que pueda tener incidencia sobre el costo del servicio a contratar; excepto la de aquellos postores que gocen de alguna exoneración legal, no incluirán en el precio de su oferta los tributos respectivos.

[CONSIGNAR CIUDAD Y FECHA]

.....  
**Firma, Nombres y Apellidos del postor o  
Representante legal o común, según corresponda**

H



### Importante

- El postor debe consignar en su oferta los precios unitarios de los componentes previstos para este sistema en el presente anexo y por un monto fijo integral de los componentes previstos a suma alzada.
- En caso que el postor reduzca su oferta, según lo previsto en el artículo 68 del Reglamento, debe presentar nuevamente este Anexo.
- El postor que goce de alguna exoneración legal, debe indicar que su oferta no incluye el tributo materia de la exoneración, debiendo incluir el siguiente texto:

*Mi oferta no incluye [CONSIGNAR EL TRIBUTO MATERIA DE LA EXONERACIÓN]*”.

### Importante para la Entidad

- En caso de procedimientos según relación de ítems, consignar lo siguiente:  
“El postor puede presentar el precio de su oferta en un solo documento o documentos independientes, en los ítems que se presente”.
- En caso de contrataciones que conllevan la ejecución de prestaciones accesorias, consignar lo siguiente:  
“El postor debe detallar en el precio de su oferta, el monto correspondiente a la prestación principal y las prestaciones accesorias”.

**Incluir las disposiciones, según corresponda. Una vez culminada la elaboración de las bases, las notas que no se incorporen deben ser eliminadas**

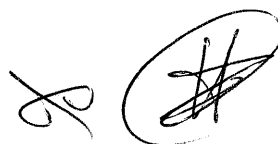

H

**Importante para la Entidad**

*En caso de la prestación de servicios bajo el sistema en base a porcentajes incluir el siguiente anexo:  
Esta nota deberá ser eliminada una vez culminada la elaboración de las bases*

**ANEXO N° 6**

**PRECIO DE LA OFERTA**

Señores

**[CONSIGNAR ÓRGANO ENCARGADO DE LAS CONTRATACIONES O COMITÉ DE SELECCIÓN,  
SEGÚN CORRESPONDA]**

**ADJUDICACIÓN SIMPLIFICADA N° [CONSIGNAR NOMENCLATURA DEL PROCEDIMIENTO]**

Es grato dirigirme a usted, para hacer de su conocimiento que, de acuerdo con las bases, mi oferta es la siguiente:

CONCEPTO	OFERTA
Porcentaje ofertado <sup>35</sup>	%
<b>Monto Total Ofertado</b>	

El precio de la oferta [CONSIGNAR LA MONEDA DE LA CONVOCATORIA] incluye todos los tributos, seguros, transporte, inspecciones, pruebas y, de ser el caso, los costos laborales conforme a la legislación vigente, así como cualquier otro concepto que pueda tener incidencia sobre el costo del servicio a contratar; excepto la de aquellos postores que gocen de alguna exoneración legal, no incluirán en el precio de su oferta los tributos respectivos.

[CONSIGNAR CIUDAD Y FECHA]

.....  
**Firma, Nombres y Apellidos del postor o  
Representante legal o común, según corresponda**

**Importante**

- *En caso que el postor reduzca su oferta, según lo previsto en el artículo 68 del Reglamento, debe presentar nuevamente este Anexo.*
- *El postor que goce de alguna exoneración legal, debe indicar que su oferta no incluye el tributo materia de la exoneración, debiendo incluir el siguiente texto:*

*"Mi oferta no incluye [CONSIGNAR EL TRIBUTO MATERIA DE LA EXONERACIÓN]"*

**Importante para la Entidad**

- *En caso de procedimientos según relación de ítems, consignar lo siguiente:  
"El postor puede presentar el precio de su oferta en un solo documento o documentos independientes, en los ítems que se presente".*
- *En caso de contrataciones que conllevan la ejecución de prestaciones accesorias, consignar lo siguiente:  
"El postor debe detallar en el precio de su oferta, el monto correspondiente a la prestación principal y las prestaciones accesorias".*

*Incluir las disposiciones, según corresponda. Una vez culminada la elaboración de las bases, las notas que no se incorporen deben ser eliminadas*

<sup>35</sup> De conformidad con la Opinión N° 202-2016/DTN, corresponde al porcentaje del monto total a cobrar o recuperar.

**Importante para la Entidad**

*En caso de la prestación de servicios bajo el sistema en base a honorario fijo y comisión de éxito incluir el siguiente anexo:*

*Esta nota deberá ser eliminada una vez culminada la elaboración de las bases*

**ANEXO N° 6**

**PRECIO DE LA OFERTA**

Señores

**[CONSIGNAR ÓRGANO ENCARGADO DE LAS CONTRATACIONES O COMITÉ DE SELECCIÓN, SEGÚN CORRESPONDA]**

**ADJUDICACIÓN SIMPLIFICADA N° [CONSIGNAR NOMENCLATURA DEL PROCEDIMIENTO]**

Presente.-

Es grato dirigirme a usted, para hacer de su conocimiento que, de acuerdo con las bases, mi oferta es la siguiente:

CONCEPTO	MONTO
(A) Honorario Fijo	
(B) Comisión de éxito <sup>36</sup>	
<b>Precio de la Oferta (A) + (B)</b>	

El precio de la oferta [CONSIGNAR LA MONEDA DE LA CONVOCATORIA] incluye todos los tributos, seguros, transporte, inspecciones, pruebas y, de ser el caso, los costos laborales conforme a la legislación vigente, así como cualquier otro concepto que pueda tener incidencia sobre el costo del servicio a contratar; excepto la de aquellos postores que gocen de alguna exoneración legal, no incluirán en el precio de su oferta los tributos respectivos.

[CONSIGNAR CIUDAD Y FECHA]

.....  
**Firma, Nombres y Apellidos del postor o  
Representante legal o común, según corresponda**

**Importante**

- *En caso que el postor reduzca su oferta, según lo previsto en el artículo 68 del Reglamento, debe presentar nuevamente este Anexo.*
- *El postor que goce de alguna exoneración legal, debe indicar que su oferta no incluye el tributo materia de la exoneración, debiendo incluir el siguiente texto:*

*"Mi oferta no incluye [CONSIGNAR EL TRIBUTO MATERIA DE LA EXONERACIÓN]"*

**Importante para la Entidad**

- *En caso de procedimientos según relación de ítems, consignar lo siguiente:  
"El postor puede presentar el precio de su oferta en un solo documento o documentos independientes, en los ítems que se presente".*
- *En caso de contrataciones que conllevan la ejecución de prestaciones accesorias, consignar lo siguiente:  
"El postor debe detallar en el precio de su oferta, el monto correspondiente a la prestación principal y las prestaciones accesorias".*

*Incluir las disposiciones, según corresponda. Una vez culminada la elaboración de las bases, las notas que no se incorporen deben ser eliminadas*

<sup>36</sup> De conformidad con la Opinión N° 011-2017/DTN "El postor formula su oferta contemplando un monto fijo y un monto adicional como incentivo que debe pagársele en caso consiga el resultado esperado".

**Importante para la Entidad**

*Si durante la fase de actos preparatorios, las Entidades advierten que es posible la participación de proveedores que gozan del beneficio de la exoneración del IGV prevista en la Ley N° 27037, Ley de Promoción de la Inversión en la Amazonía, incluir el siguiente anexo:*

*Esta nota deberá ser eliminada una vez culminada la elaboración de las bases*

**ANEXO N° 7  
DECLARACIÓN JURADA DE CUMPLIMIENTO DE CONDICIONES PARA LA  
APLICACIÓN DE LA EXONERACIÓN DEL IGV**

Señores

**[CONSIGNAR ÓRGANO ENCARGADO DE LAS CONTRATACIONES O COMITÉ DE SELECCIÓN,  
SEGÚN CORRESPONDA]**

**ADJUDICACIÓN SIMPLIFICADA N° [CONSIGNAR NOMENCLATURA DEL PROCEDIMIENTO]**

**Presente.-**

Mediante el presente el suscrito, postor y/o Representante Legal de [CONSIGNAR EN CASO DE SER PERSONA JURÍDICA], declaro bajo juramento que gozo del beneficio de la exoneración del IGV previsto en la Ley N° 27037, Ley de Promoción de la Inversión en la Amazonía, dado que cumplo con las condiciones siguientes:

- 1.- Que el domicilio fiscal de la empresa<sup>37</sup> se encuentra ubicada en la Amazonía y coincide con el lugar establecido como sede central (donde tiene su administración y lleva su contabilidad);
- 2.- Que la empresa se encuentra inscrita en las Oficinas Registrales de la Amazonía (exigible en caso de personas jurídicas);
- 3.- Que, al menos el setenta por ciento (70%) de los activos fijos de la empresa se encuentran en la Amazonía; y
- 4.- Que la empresa no presta servicios fuera de la Amazonía.

[CONSIGNAR CIUDAD Y FECHA]

.....  
**Firma, Nombres y Apellidos del postor o  
Representante legal, según corresponda**

**Importante**

*Cuando se trate de consorcios, esta declaración jurada será presentada por cada uno de los integrantes del consorcio, salvo que se trate de consorcios con contabilidad independiente, en cuyo caso debe ser suscrita por el representante común, debiendo indicar su condición de consorcio con contabilidad independiente y el número de RUC del consorcio.*

<sup>37</sup> En el artículo 1 del "Reglamento de las Disposiciones Tributarias contenidas en la Ley de Promoción de la Inversión en la Amazonía" se define como "empresa" a las "Personas naturales, sociedades conyugales, sucesiones indivisas y personas consideradas jurídicas por la Ley del Impuesto a la Renta, generadoras de rentas de tercera categoría, ubicadas en la Amazonía. Las sociedades conyugales son aquellas que ejerzan la opción prevista en el Artículo 16 de la Ley del Impuesto a la Renta."

ANEXO N° 8

EXPERIENCIA DEL POSTOR EN LA ESPECIALIDAD

Señores

[CONSIGNAR ÓRGANO ENCARGADO DE LAS CONTRATACIONES O COMITÉ DE SELECCIÓN, SEGÚN CORRESPONDA]  
ADJUDICACIÓN SIMPLIFICADA N° [CONSIGNAR NOMENCLATURA DEL PROCEDIMIENTO]  
Presente.-

Mediante el presente, el suscrito detalla la siguiente EXPERIENCIA EN LA ESPECIALIDAD:

N°	CLIENTE	OBJETO DEL CONTRATO	N° CONTRATO / O/S / COMPROBANTE DE PAGO	FECHA DEL CONTRATO O CP <sup>38</sup>	FECHA DE LA CONFORMIDAD DE SER EL CASO <sup>39</sup>	EXPERIENCIA PROVENIENTE <sup>40</sup> DE:	MONEDA	IMPORTE <sup>41</sup>	TIPO DE CAMBIO VENTA <sup>42</sup>	MONTO FACTURADO ACUMULADO <sup>43</sup>
1										
2										
3										
4										

<sup>38</sup> Se refiere a la fecha de suscripción del contrato, de la emisión de la Orden de Servicios o de cancelación del comprobante de pago, según corresponda.

<sup>39</sup> Únicamente, cuando la fecha del perfeccionamiento del contrato, sea previa a los ocho (8) años anteriores a la fecha de presentación de ofertas, caso en el cual el postor debe acreditar que la conformidad se emitió dentro de dicho periodo.

<sup>40</sup> Si el titular de la experiencia no es el postor, consignar si dicha experiencia corresponde a la matriz en caso que el postor sea sucursal, o fue transmitida por reorganización societaria, debiendo acompañar la documentación sustentatoria correspondiente. Al respecto, según la Opinión N° 216-2017/DTN "Considerando que la sociedad matriz y la sucursal constituyen la misma persona jurídica, la sucursal puede acreditar como suya la experiencia de su matriz". Del mismo modo, según lo previsto en la Opinión N° 010-2013/DTN, "... en una operación de reorganización societaria que comprende tanto una fusión como una escisión, la sociedad resultante podrá acreditar como suya la experiencia de la sociedad incorporada o absorbida, que se extingue producto de la fusión; asimismo, si en virtud de la escisión se transfiere un bloque patrimonial consistente en una línea de negocio completa, la sociedad resultante podrá acreditar como suya la experiencia de la sociedad escindida, correspondiente a la línea de negocio transmitida. De esta manera, la sociedad resultante podrá emplear la experiencia transmitida, como consecuencia de la reorganización societaria antes descrita, en los futuros procesos de selección en los que participe".

<sup>41</sup> Se refiere al monto del contrato ejecutado incluido adicionales y reducciones, de ser el caso.

<sup>42</sup> El tipo de cambio venta debe corresponder al publicado por la SBS correspondiente a la fecha de suscripción del contrato, de la emisión de la Orden de Servicios o de cancelación del comprobante de pago, según corresponda.

<sup>43</sup> Consignar en la moneda establecida en las bases.



N°	CLIENTE	OBJETO DEL CONTRATO	N° CONTRATO / O/S / COMPROBANTE DE PAGO	FECHA DEL CONTRATO O CP <sup>38</sup>	FECHA DE LA CONFORMIDAD DE SER EL CASO <sup>38</sup>	EXPERIENCIA PROVENIENTE <sup>40</sup> DE:	MONEDA	IMPORTE <sup>41</sup>	TIPO DE CAMBIO VENTA <sup>42</sup>	MONTO FACTURADO ACUMULADO <sup>43</sup>
5										
6										
7										
8										
9										
10										
...										
20										
TOTAL										

[CONSIGNAR CIUDAD Y FECHA]

.....  
Firma, Nombres y Apellidos del postor o  
Representante legal o común, según corresponda

I



**ANEXO N° 9**

**DECLARACIÓN JURADA  
(NUMERAL 49.4 DEL ARTÍCULO 49 DEL REGLAMENTO)**

Señores

**[CONSIGNAR ÓRGANO ENCARGADO DE LAS CONTRATACIONES O COMITÉ DE SELECCIÓN,  
SEGÚN CORRESPONDA]**

**ADJUDICACIÓN SIMPLIFICADA N° [CONSIGNAR NOMENCLATURA DEL PROCEDIMIENTO]**

Presente.-

Mediante el presente el suscrito, postor y/o Representante Legal de [CONSIGNAR EN CASO DE SER PERSONA JURÍDICA], declaro que la experiencia que acredito de la empresa [CONSIGNAR LA DENOMINACIÓN DE LA PERSONA JURÍDICA] como consecuencia de una reorganización societaria, no se encuentra en el supuesto establecido en el numeral 49.4 del artículo 49 del Reglamento.

[CONSIGNAR CIUDAD Y FECHA]

.....  
**Firma, Nombres y Apellidos del postor o  
Representante legal, según corresponda**

**Importante**

*A efectos de cautelar la veracidad de esta declaración, el postor puede verificar la información de la Relación de Proveedores Sancionados por el Tribunal de Contrataciones del Estado con Sanción Vigente en <http://portal.osce.gob.pe/rnp/content/relación-de-proveedores-sancionados>. También le asiste dicha facultad al órgano encargado de las contrataciones o al órgano de la Entidad al que se le haya asignado la función de verificación de la oferta presentada por el postor ganador de la buena pro.*

H

**Importante para la Entidad**

*En el caso de contratación de servicios en general que se presten fuera de la provincia de Lima y Callao cuyo valor estimado no supere los doscientos mil Soles (S/ 200,000.00) o el procedimiento de selección según relación de ítem no supere dicho monto, se debe considerar el siguiente anexo:*

*Esta nota deberá ser eliminada una vez culminada la elaboración de las bases.*

**ANEXO N° 10**

**SOLICITUD DE BONIFICACIÓN DEL DIEZ POR CIENTO (10%) POR SERVICIOS PRESTADOS FUERA DE LA PROVINCIA DE LIMA Y CALLAO  
(DE SER EL CASO, SOLO PRESENTAR ESTA SOLICITUD EN EL ÍTEM [CONSIGNAR EL N° DEL ÍTEM O ÍTEMS CUYO VALOR ESTIMADO NO SUPERA LOS DOSCIENTOS MIL SOLES (S/ 200,000.00)])**

Señores

**[CONSIGNAR ÓRGANO ENCARGADO DE LAS CONTRATACIONES O COMITÉ DE SELECCIÓN, SEGÚN CORRESPONDA]**

**ADJUDICACIÓN SIMPLIFICADA N° [CONSIGNAR NOMENCLATURA DEL PROCEDIMIENTO]**  
Presente.-

Mediante el presente el suscrito, postor y/o Representante Legal de [CONSIGNAR EN CASO DE SER PERSONA JURÍDICA], solicito la asignación de la bonificación del diez por ciento (10%) sobre el puntaje total en [CONSIGNAR EL ÍTEM O ÍTEMS, SEGÚN CORRESPONDA, EN LOS QUE SE SOLICITA LA BONIFICACIÓN] debido a que el domicilio de mi representada se encuentra ubicado en la provincia o provincia colindante donde se ejecuta la prestación.

[CONSIGNAR CIUDAD Y FECHA]

.....  
**Firma, Nombres y Apellidos del postor o Representante legal, según corresponda**

**Importante**

- Para asignar la bonificación, el órgano encargado de las contrataciones o comité de selección, según corresponda, verifica el domicilio consignado por el postor en el Registro Nacional de Proveedores (RNP).
- Para que el postor pueda acceder a la bonificación, debe cumplir con las condiciones establecidas en el literal f) del artículo 50 del Reglamento.

**Importante**

*Cuando se trate de consorcios, la declaración jurada es la siguiente:*

**ANEXO N° 10**

**SOLICITUD DE BONIFICACIÓN DEL DIEZ POR CIENTO (10%) POR SERVICIOS PRESTADOS FUERA DE LA PROVINCIA DE LIMA Y CALLAO**  
**(DE SER EL CASO, SOLO PRESENTAR ESTA SOLICITUD EN EL ÍTEM [CONSIGNAR EL N° DEL ÍTEM O ÍTEMS CUYO VALOR ESTIMADO NO SUPERA LOS DOSCIENTOS MIL SOLES (S/ 200,000.00)])**

Señores

**[CONSIGNAR ÓRGANO ENCARGADO DE LAS CONTRATACIONES O COMITÉ DE SELECCIÓN, SEGÚN CORRESPONDA]**

**ADJUDICACIÓN SIMPLIFICADA N° [CONSIGNAR NOMENCLATURA DEL PROCEDIMIENTO]**

Presente.-

Mediante el presente el que se suscribe, [...], representante común del consorcio [CONSIGNAR EL NOMBRE DEL CONSORCIO], solicito la asignación de la bonificación del diez por ciento (10%) sobre el puntaje total en [CONSIGNAR EL ÍTEM O ÍTEMS, SEGÚN CORRESPONDA, EN LOS QUE SE SOLICITA LA BONIFICACIÓN] debido a que los domicilios de todos los integrantes del consorcio se encuentran ubicados en la provincia o provincias colindantes donde se ejecuta la prestación.

[CONSIGNAR CIUDAD Y FECHA]

.....  
**Firma, Nombres y Apellidos del representante  
común del consorcio**

**Importante**

- Para asignar la bonificación, el órgano encargado de las contrataciones o comité de selección, según corresponda, verifica el domicilio consignado de los integrantes del consorcio, en el Registro Nacional de Proveedores (RNP).
- Para que un consorcio pueda acceder a la bonificación, cada uno de sus integrantes debe cumplir con las condiciones establecidas en el literal f) del artículo 50 del Reglamento.



14

**ANEXO N° 11**

**SOLICITUD DE BONIFICACIÓN DEL CINCO POR CIENTO (5%) POR TENER LA CONDICIÓN DE MICRO Y PEQUEÑA EMPRESA**

Señores

**[CONSIGNAR ÓRGANO ENCARGADO DE LAS CONTRATACIONES O COMITÉ DE SELECCIÓN, SEGÚN CORRESPONDA]**

**ADJUDICACIÓN SIMPLIFICADA N° [CONSIGNAR NOMENCLATURA DEL PROCEDIMIENTO]**

Presente.-

Mediante el presente el suscrito, postor y/o Representante legal de [CONSIGNAR EN CASO DE SER PERSONA JURÍDICA], solicito la asignación de la bonificación del cinco por ciento (5%) sobre el puntaje total obtenido, debido a que mi representada cuenta con la condición de micro y pequeña empresa.

[CONSIGNAR CIUDAD Y FECHA]

.....  
**Firma, Nombres y Apellidos del postor o  
Representante legal o común, según corresponda**

**Importante**

- Para asignar la bonificación, el órgano encargado de las contrataciones o comité de selección, según corresponda, verifica la página web del Ministerio de Trabajo y Promoción del Empleo en la sección consulta de empresas acreditadas en el REMYPE en el link <http://www2.trabajo.gob.pe/servicios-en-linea-2-2/>.
- Para que un consorcio pueda acceder a la bonificación, cada uno de sus integrantes debe cumplir con la condición de micro y pequeña empresa.

H



**ANEXO N° 12**

**AUTORIZACIÓN DE NOTIFICACIÓN DE LA DECISIÓN DE LA ENTIDAD SOBRE LA SOLICITUD DE AMPLIACIÓN DE PLAZO MEDIANTE MEDIOS ELECTRÓNICOS DE COMUNICACIÓN**

**(DOCUMENTO A PRESENTAR EN EL PERFECCIONAMIENTO DEL CONTRATO)**

Señores

**[CONSIGNAR ÓRGANO ENCARGADO DE LAS CONTRATACIONES O COMITÉ DE SELECCIÓN, SEGÚN CORRESPONDA]**

**ADJUDICACIÓN SIMPLIFICADA N° [CONSIGNAR NOMENCLATURA DEL PROCEDIMIENTO]**

Presente.-

El que se suscribe, [...], postor adjudicado y/o Representante Legal de **[CONSIGNAR EN CASO DE SER PERSONA JURÍDICA]**, identificado con **[CONSIGNAR TIPO DE DOCUMENTO DE IDENTIDAD]** N° **[CONSIGNAR NÚMERO DE DOCUMENTO DE IDENTIDAD]**, autorizo que durante la ejecución del contrato se me notifique al correo electrónico **[INDICAR EL CORREO ELECTRÓNICO]** lo siguiente:

✓ Notificación de la decisión de la Entidad respecto a la solicitud de ampliación de plazo.

**[CONSIGNAR CIUDAD Y FECHA]**

.....  
**Firma, Nombres y Apellidos del postor o  
Representante legal o común, según corresponda**

**Importante**

*La notificación de la decisión de la Entidad respecto a la solicitud de ampliación de plazo se efectúa por medios electrónicos de comunicación, siempre que se cuente con la autorización correspondiente y sea posible obtener un acuse de recibo a través del mecanismo utilizado.*

 

H

## ANEXO I -A





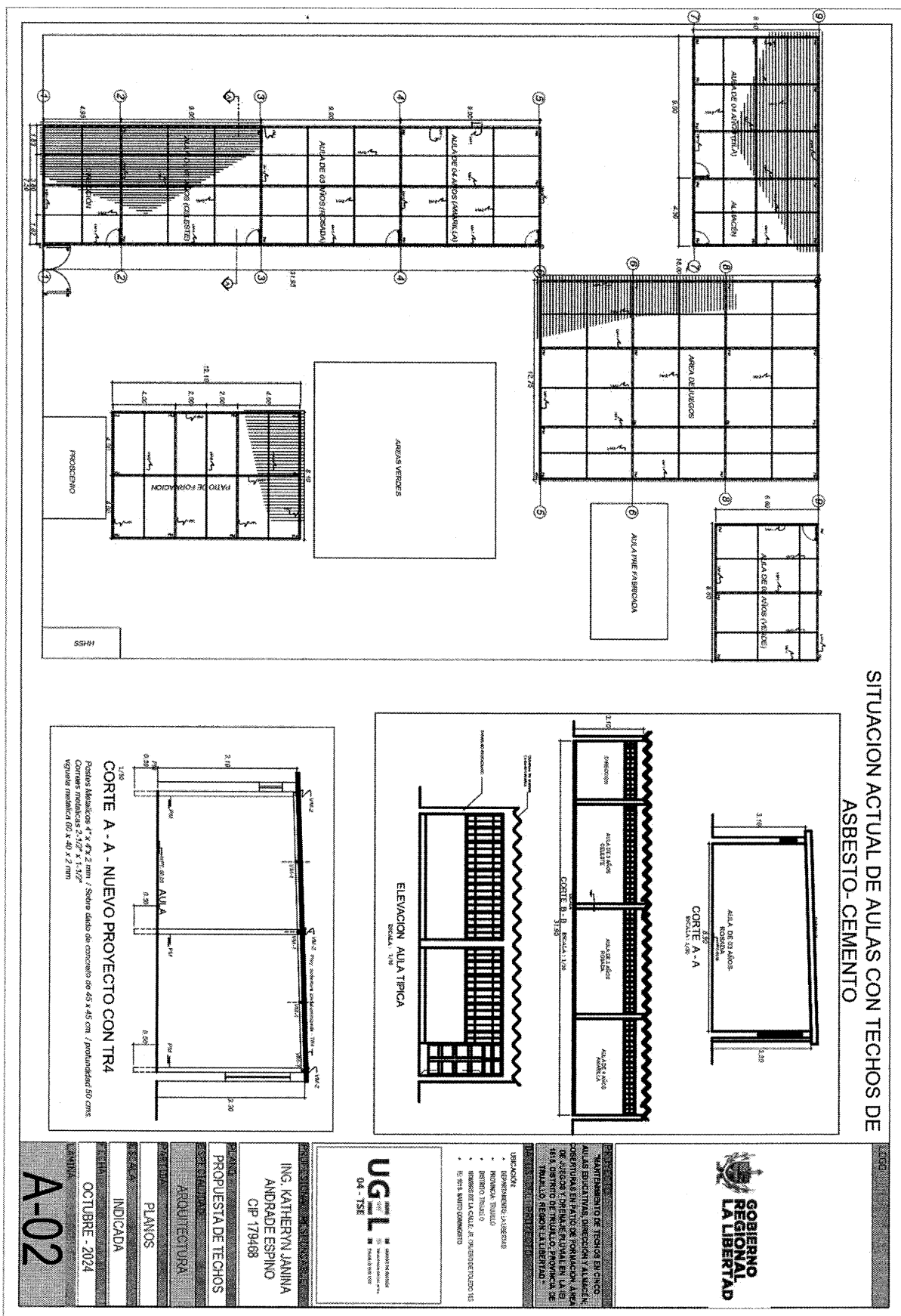

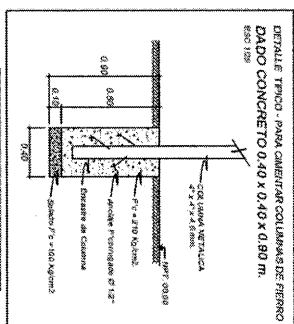
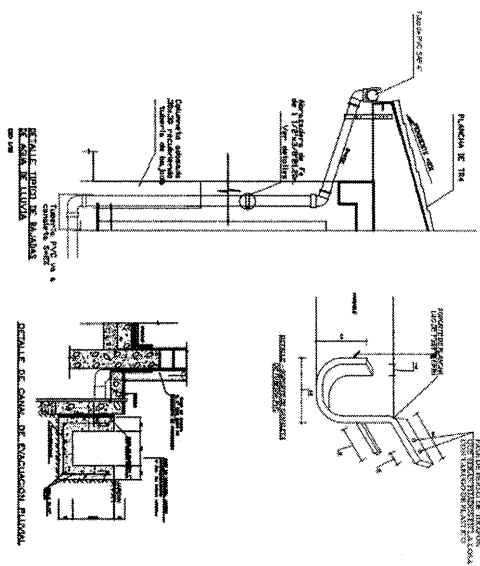
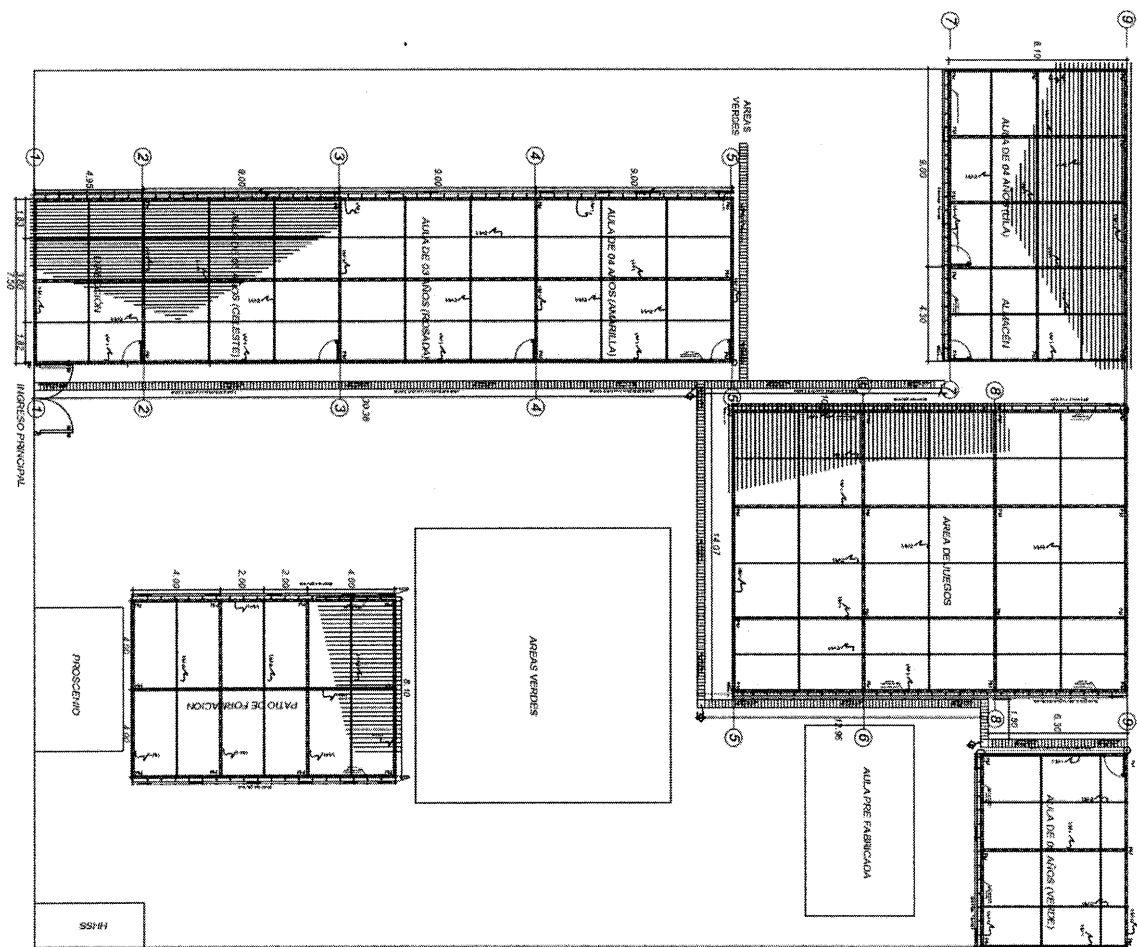
[illegible]

**GOBIERNO REGIONAL LA LIBERTAD**

“MANTENIMIENTO DE RECHOS EN CINCO  
ÁREAS EDUCATIVAS. DIRECCIÓN Y ALMACÉN  
DE COBERTURAS EN PATIO DE FORMACIÓN, JUE-  
GO DE MUECOS Y ORENAJE PLUVIAL EN LA  
CASA, DISTRITO DE TRUJILLO, PROVINCIA DE  
TRUJILLO, REGIÓN LA LIBERTAD.”

- \* DESPACHAMENTO DA CARTA
- \* PROPOSTA TRILCLO
- \* CUSTEIO TRILCLO
- \* MEMORIE DA CANTALIN CONVERTE TOLEDO SAS
- \* RE. 3715 MATTEO DOMINICATO

**UGL**  
04-TSE

ING. KATHERYN JANINA  
ANDRADE ESPINO  
CIP 179468

## EVACUACION Y DRENAJE

ARQUITECTURA

## PLANOS

INDICADA

OCTUBRE - 2024

44

A-03

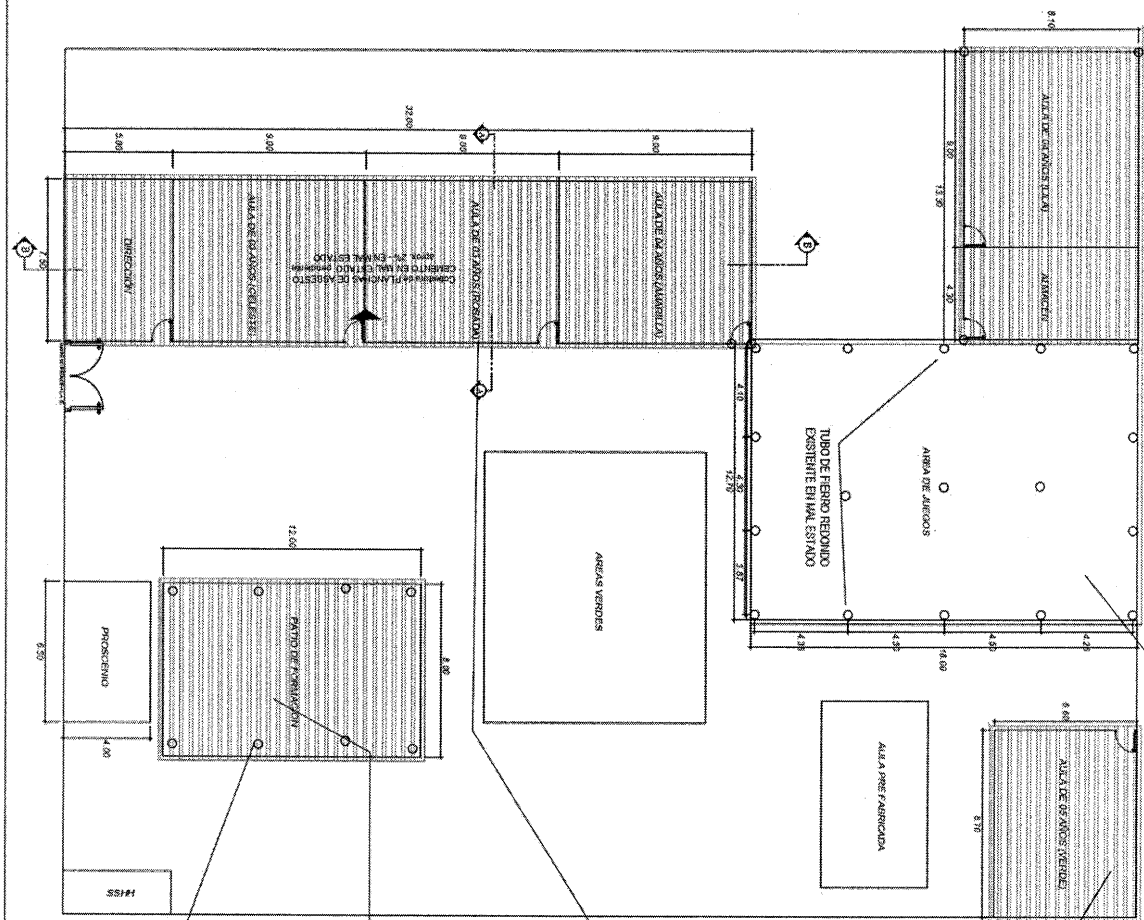

ESTE ESPACIO NO CUENTA CON COBERTURAS, LA MALA PASOQUE ESTABA INSTALADA SE HA DE TERRORADO Y FUE RETIRADA.

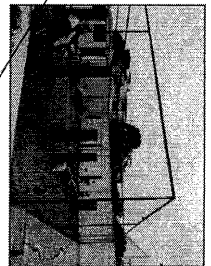

ESTADO DE TECHOS DE AULAS EDUCATIVAS, SE  
OBSERVA, RAJADURAS, DESGASTE, HUECOS,  
COBERTURAS A PUNTO DE COLAPSAR



COBERTURAS DE ASBESTO  
CEMENTO EN MAL ESTADO  
(HUECOS Y DESGASTE)



PILARES DE TUBO NEGRO REDONDO  
PRESENTAN DESGASTE, SE EVIDENCIA  
FLEXION Y CORTE EN LOS ANCLAJES.



**GOBIERNO REGIONAL LA LIBERTAD**

"MANTENIMIENTO DE TECHOS EN CINCO  
ALIAS EDUCATIVAS, DIRECCION Y ALMACEN  
COBERTURAS EN PATIO DE FORMACION, AREA  
DE JUEGOS Y DRENAGE PLUVIAL, EN LA EI  
1616, DISTRITO DE TRUJILLO, PROVINCIA DE  
TRUJILLO, REGION LA LIBERTAD."

## DECLARATION

\*\*\*\*\*

STANLEY C. THOMAS, JR.  
JAMES E. & CATHY, INC. CARPET PETTING

## REFERENCES

1

**UGL**  
04-TSE

ING. KATHERYN JANINA  
ANDRADE ESPINO  
CIP 179468

SITUACION ACTUAL

ARQUITECTURA

PLANOS

INDICADA

OCTUBRE - 2024

A-01



GERENCIA REGIONAL  
DE EDUCACIÓN

UGEL  
04 - TSE

UNIVERSIDAD  
DE LA LIBERTAD  
UNIVERSIDAD  
DE LA LIBERTAD

Juntos por la Prosperidad

### ESPECIFICACIONES TECNICAS

#### 01. TRABAJOS PRELIMINARES

##### 01.01. LIMPIEZA DE TERRENO MANUAL

###### - Descripción

El terreno deberá estar limpio de maleza y todo tipo de desperdicios que dificulte el trazo y replanteo de la estructura, la limpieza se realizará de forma manual.

###### - Unidad de medida

El método de medición será en metros cuadrados (m<sup>2</sup>), de área limpia, de acuerdo al avance de la obra.

###### - Forma de pago

El pago se efectuará según el Análisis de Precios Unitarios por Metro cuadrado (m<sup>2</sup>), entendiéndose que dicho precio y pago constituirá compensación total por toda la mano de obra incluyendo Leyes Sociales, materiales y cualquier actividad o suministro.

##### 01.02. TRAZO Y REPLANTEO PRELIMINAR

###### - Descripción

Comprende el trazo y replanteo de los planos en el terreno y nivelado fijando los ejes de referencia y las estacas de nivelación. Para garantizar una buena ejecución, será necesario el empleo del equipo topográfico indicado en el análisis de precios unitarios.

Se marcará los ejes y a continuación se marcará las líneas del ancho de las cimentaciones en armonía con los planos de Arquitectura y Estructuras, estos ejes deberán ser aprobados por la supervisión, antes que se inicie con las excavaciones.

Es imprescindible la aprobación de esta partida por el Supervisor para efectos de continuar con las actividades siguientes.

###### - Unidad de medida

El método de medición será en metros cuadrados (m<sup>2</sup>), de área trazada y replanteada, de acuerdo al avance de la obra.

###### - Forma de pago

El pago se efectuará según el Análisis de Precios Unitarios por Metro cuadrado (m<sup>2</sup>), entendiéndose que dicho precio y pago constituirá compensación total por toda la mano de obra incluyendo Leyes Sociales, materiales y cualquier actividad o suministro necesario para la ejecución del trabajo. El Supervisor velará porque ella se ejecute permanentemente durante el desarrollo de la obra, hasta su culminación.

##### 01.03. DESMONTAJE DE COBERTURAS EXISTENTES

###### - Descripción

Consta de los trabajos de desmontaje de la cobertura existente de fibrocemento.

GOBIERNO REGIONAL LA LIBERTAD  
UGEL N° 04-TRUJILLO SUR ESTE

ING. KATHERIN JANIÑA ANDRADE ESPINO  
INGENIERO T

"Juntos por la Prosperidad"

Sede Institucional calle Alexander Fleming N° 213-215 Urb. Daniel Hoyer-Trujillo - La Libertad  
Teléfono: 051 1 441 1111



GERENCIA REGIONAL  
DE EDUCACION

UGEL  
04 - TSE

UNIVERSIDAD NACIONAL  
DE EDUCACION  
"JOSE FLORES GUERRA"

Juntos por la Prosperidad

- **Unidad de medida**

El trazado y replanteo en obra se da por metro cuadrado (m2).

- **Forma de pago**

El pago de estos trabajos se hará por m2, cuyos precios unitarios se encuentran definidos en el presupuesto. El Supervisor y/o inspector velará porque ella se ejecute durante el desarrollo de la obra.

**01.04. DESMANTELAMIENTO DE ESTRUCTURA METÁLICA (VIGAS, VIGUETAS Y COLUMNAS)**

- **Descripción**

Consta de los trabajos de desmantelamiento de estructura metálica (vigas, viguetas y columnas) existentes.

- **Unidad de medida**

El trazado y replanteo en obra se da por metro cuadrado (m2).

- **Forma de pago**

El pago de estos trabajos se hará por m2, cuyos precios unitarios se encuentran definidos en el presupuesto. El Supervisor y/o inspector velará porque ella se ejecute durante el desarrollo de la obra.

**02. TECHOS EN AULAS EDUCATIVAS**

**02.01. SUMINISTRO Y MONTAJE DE COBERTURA ALUZINC TR-4Xg (3.66m x 1.10m x 0.30 mm)**

- **Descripción**

Se refiere a la colocación del aluzinc AZ-150 prepintado de 0.30 mm de espesor y sus respectivos accesorios que aseguren un adecuado funcionamiento sobre la estructura metálica; lo que se encuentra indicado en planos, teniendo especial cuidado en la fijación de las planchas de modo que se garantice su funcionamiento a efectos del viento y siendo necesario además el uso de cantoneras de sellado de acuerdo a especificaciones del fabricante, de manera que se garantice hermeticidad. Todo el proceso de acuerdo a recomendaciones y especificaciones del fabricante.

- **Proceso Constructivo**

- Revisar en los planos del proyecto el tipo de techo que se ejecutará.
- La calidad de los materiales, el proceso constructivo deberá garantizar la durabilidad, estabilidad, construcción y buena presentación de las estructuras de cubierta, por lo que deberá ser previamente aprobado por la supervisión y/o inspección.
- El trazo y las medidas deberán ser previamente comprobadas una vez concluido la ejecución del vano respectivo.
- Se preverá todos los accesorios, elementos y materiales necesarios que aseguren el correcto funcionamiento de la cubierta y no permitan filtraciones al interior del

GOBIERNO REGIONAL LA LIBERTAD  
UGEL N° 04 TRUJILLO SUR ESTE

ING. KATHRYN TANINA ANDRADE ESPINO  
INGENIERO 1

"Juntos por la Prosperidad"

Sede Institucional calle Alexander Fleming N° 213-215 Urb. Daniel Hoya-Trujillo - La Libertad  
Provincia: UGEL N° 04 TRUJILLO SUR ESTE



GERENCIA REGIONAL  
DE EDUCACIÓN

UGEL  
04 - TSE

Integrado por:  
- EDUCACIÓN  
- CULTURA  
- DEPORTES  
- TURISMO  
- INDUSTRIA Y COMERCIO  
- AGRICULTURA  
- VIVIENDA  
- ENERGÍA

Juntos por una  
Prosperidad

- espacio, en todo caso de acuerdo a las especificaciones del fabricante, pero siendo imprescindible la colocación de perfiles corridos metálicos en los bordes.
- Antes del montaje de la cobertura del aluzinc, la estructura metálica deberá ser debidamente pintada con pintura anticorrosiva.
  - En todo el proceso constructivo el contratista deberá garantizar la calidad y seguridad de la ejecución de los trabajos.

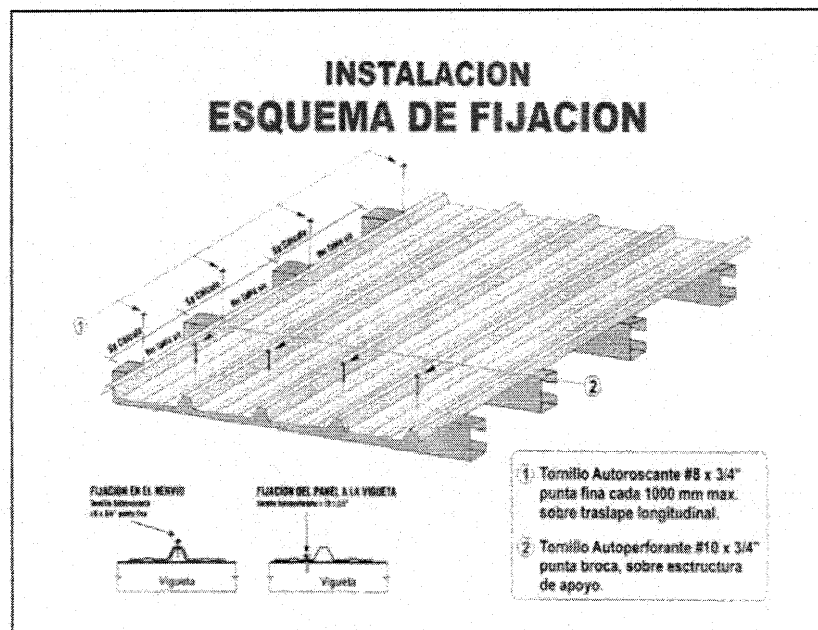

- **Unidad de medición**  
Metro cuadrado (m<sup>2</sup>).

- **Forma de pago**
  - Luego de verificar se valorizarán los metros cuadrados ejecutados.
  - El pago por el suministro, instalación y acabado de todos los aspectos especificados en este capítulo, se hará de acuerdo a los precios unitarios que figuran en el contrato y aceptada por el supervisor y/o inspector de obra.
  - En todos los casos el pago cubrirá la compensación total de mano de obra. Leyes sociales, materiales, equipos, herramientas y todos los gastos que utilice el contratista para la ejecución total de los trabajos indicados en los análisis de costos y en los planos.

GOBIERNO REGIONAL LA LIBERTAD  
UGEL N° 04 TRUJILLO SUR ESTE

ING. KATHERIN JAHINA ANDRADE ESPINO  
INGENIERO

**"Juntos por la Prosperidad"**

Sede Institucional calle Alexander Fleming N° 213-215 Urb. Daniel Hoyle-Trujillo - La Libertad  
Fon: 051-911-123456789



GERENCIA REGIONAL  
DE EDUCACIÓN

UGEL  
04 - TSE

GOBIERNO REGIONAL LA LIBERTAD  
UGEL N° 04 TRUJILLO SUR ESTE

Juntos por la Prosperidad

**02.02. VIGA METÁLICA VM-1 (4" x 4" x e=4.50 mm)**

**Descripción**

Elemento estructural articulado fabricado a base de planchas de acero al carbono laminadas en caliente, designación estructural LAC ASTM A500 4" X 4" X 4.50 mm. Estos elementos se comportan como vigas, se emplean en techos inclinados y llanos sirven de soporte a la cobertura del techo por medio de un sistema de correas. Su ubicación y dimensiones están especificadas en los planos respectivos.

**Materiales**

Los materiales empleados son:

- **Acero:** Tubos LAC ASTM A 500 de 4"x4"x4.50 mm, de acuerdo a lo detallado en los planos, el almacenamiento de los tubos será en lugares secos con cubierta. Deberán tener la resistencia: Resistencia a la Tracción mínima: 3142 kg/cm<sup>2</sup> Límite de fluencia mínima: 2737 kg/cm<sup>2</sup> Las resistencias arriba mencionadas no deberán ser excedidas en 1.5 veces el valor de su resistencia mínima.
- **Pintura:** Pintura base sincromato, y pintura anticorrosiva.
- **Soldadura:** La soldadura será a penetración completa con: Electrodo tipo E70XX Resistencia límite a tracción, FEXX = 4920 kg/cm<sup>2</sup>.

**Proceso Constructivo**

- El acero está especificado en los planos según sus propiedades mecánicas.
- Durante la erección de los elementos metálicos se deberá cuidar que estos elementos sean izados de puntos adecuados donde concurren montantes y/o diagonales, de modo que se eviten daños durante el montaje.
- Para facilitar el montaje de los diferentes elementos de la estructura podrán emplearse sistemas de arrostramiento temporal y/o conexiones soldadas provisionales.
- En general no se ejecutará ninguna conexión soldada permanente, mientras los elementos de la estructura adecuadamente arriostrados no se encuentren correctamente alineados en sus posiciones definitivas.
- En cualquier caso, los sistemas de fabricación, construcción y montaje de todos los elementos de la estructura deberán ser previamente autorizados por la supervisión y/o inspector de obra.

**Unidad de medida**

Metro cuadrado (m<sup>2</sup>).

**Forma de pago**

El cómputo se hará determinando unidades de elementos que tengan las características descritas. Los pagos se realizarán:

- Previa inspección del correcto desarrollo de los trabajos descritos.
- Una vez realizadas las verificaciones se procederá a valorizar los metros lineales para poder así realizar los pagos correspondientes a esta partida.

GOBIERNO REGIONAL LA LIBERTAD  
UGEL N° 04 TRUJILLO SUR ESTE

ING. KATHERIN JANINA ANDRADE ESPINO  
INGENIERO 1

**"Juntos por la Prosperidad"**

Sede Institucional calle Alexander Fleming N° 213-215 Urb. Daniel Hoyle-Trujillo - La Libertad  
Fon: 051 911 123 456 789 010 123 456 789 010





GERENCIA REGIONAL  
DE EDUCACIÓN

UGEL  
04 - TSE

GOBIERNO REGIONAL LA LIBERTAD  
UGEL N° 04 TROMILLO SUR ESTE  
EDUCACIÓN BÁSICA PRIMARIA  
EDUCACIÓN BÁSICA SECUNDARIA

*Juntos por la Prosperidad*

**02.03. VIGA METÁLICA VM-2 (60 x 40 x e=2.00 mm)**

**- Descripción**

Elemento estructural articulado fabricado a base de planchas de acero al carbono laminadas en caliente, designación estructural LAC ASTM A500 60 X 40 X 4.50 mm, Estos elementos se comportan como vigas, se emplean en techos inclinados y llanos sirven de soporte a la cobertura del techo por medio de un sistema de correas. Su ubicación y dimensiones están especificadas en los planos respectivos.

**- Materiales**

Los materiales empleados son:

- **Acero:** Tubos LAC ASTM A 500 de 60x40x2.00 mm, de acuerdo a lo detallado en los planos, el almacenamiento de los tubos será en lugares secos con cubierta. Deberán tener la resistencia: Resistencia a la Tracción mínima: 3142 kg/cm<sup>2</sup> Límite de fluencia mínima: 2737 kg/cm<sup>2</sup> Las resistencias arriba mencionadas no deberán ser excedidas en 1.5 veces el valor de su resistencia mínima.
- **Pintura:** Pintura base sincromato, y pintura anticorrosiva.
- **Soldadura:** La soldadura será a penetración completa con: Electrodo tipo E70XX Resistencia límite a tracción, FEXX = 4920 kg/cm<sup>2</sup>.

**- Proceso Constructivo**

- El acero está especificado en los planos según sus propiedades mecánicas.
- Durante la erección de los elementos metálicos se deberá cuidar que estos elementos sean izados de puntos adecuados donde concurren montantes y/o diagonales, de modo que se eviten daños durante el montaje.
- Para facilitar el montaje de los diferentes elementos de la estructura podrán emplearse sistemas de arrostramiento temporal y/o conexiones soldadas provisionales.
- En general no se ejecutará ninguna conexión soldada permanente, mientras los elementos de la estructura adecuadamente arriostrados no se encuentren correctamente alineados en sus posiciones definitivas.
- En cualquier caso, los sistemas de fabricación, construcción y montaje de todos los elementos de la estructura deberán ser previamente autorizados por la supervisión y/o inspector de obra.

**- Unidad de medida**

Metro cuadrado (m<sup>2</sup>).

**- Forma de pago**

El cómputo se hará determinando unidades de elementos que tengan las características descritas. Los pagos se realizarán:

- Previa inspección del correcto desarrollo de los trabajos descritos.
- Una vez realizadas las verificaciones se procederá a valorizar los metros lineales para poder así realizar los pagos correspondientes a esta partida.

GOBIERNO REGIONAL LA LIBERTAD  
UGEL N° 04 TROMILLO SUR ESTE

ING. KATHERIN JANINA AHORADE ESPINO  
INGENIERO 1

**"Juntos por la Prosperidad"**

Sede Institucional calle Alexander Fleming N° 213-215 Urb. Daniel Hoyle-Trujillo - La Libertad

Resolución UGEL N° 04 TROMILLO SUR ESTE

H





GERENCIA REGIONAL  
DE EDUCACIÓN

UGEL  
04 - TSE

GOBIERNO REGIONAL LA LIBERTAD  
UGEL N° 04 TRUJILLO SUR ESTE

Juntos por la Prosperidad

**02.04. COLUMNA METÁLICA (4" x 4" x e=4.50 mm H= 4 m aprox.) PARA REFORZAMIENTO**

**- Descripción**

Son piezas de 4 x 4 x 4.50 mm según se indica en los planos de techo respectivo, las cuales se acoplan a las vigas metálicas y son de tubo rectangular de 4" x 4" x 4.50 mm y van izadas según se muestra en los respectivos planos.

**- Materiales**

Los materiales empleados son:

- **Acero:** Tubos LAC ASTM A 500 de 4"x4"x4.50 mm, de acuerdo a lo detallado en los planos, el almacenamiento de los tubos será en lugares secos con cubierta. Deberán tener la resistencia: Resistencia a la Tracción mínima: 3142 kg/cm² Límite de fluencia mínima: 2737 kg/cm² Las resistencias arriba mencionadas no deberán ser excedidas en 1.5 veces el valor de su resistencia mínima.
- **Pintura:** Pintura base sincromato, y pintura anticorrosiva.
- **Soldadura:** La soldadura será a penetración completa con: Electrodo tipo E70XX Resistencia límite a tracción, FEXX = 4920 kg/cm².

**- Proceso Constructivo**

- Las columnas se irán izando sobre el piso terminado, estructuras de concreto armado y/o elementos metálicos, según corresponda.
- El empalme será encima de los puntos de apoyo, sean estos ejes estructurales de concreto armado y/o tijerales metálicos.
- Se deberá tener presente el alineamiento del colocado de las columnas, para que las distancias sean equidistantes y el trabajo desarrollado de estas sea eficiente.

**- Unidad de medida**

Metro cuadrado (m²).

**- Forma de pago**

Se dará la conformidad de la partida:

- Previa inspección del correcto desarrollo de los trabajos descritos.
- Una vez realizadas las verificaciones se procederán dar su respectiva conformidad para proceder a valorizar los metros lineales de esta partida.

GOBIERNO REGIONAL LA LIBERTAD  
UGEL N° 04 TRUJILLO SUR ESTE  
  
ING. KATHRYN YANINA ANDRADE ESPINO  
INGENIERO 1

**03. TECHOS EN AREAS RECREATIVAS Y PATIO DE FORMACIÓN**

**03.01. SUMINISTRO Y MONTAJE DE COBERTURA ALUZINC TR-4Xg (3.66m x 1.10m x 0.30 mm)**

**- Descripción**

Se refiere a la colocación del aluzinc AZ-150 prepintado de 0.30 mm de espesor y sus respectivos accesorios que aseguren un adecuado funcionamiento sobre la estructura metálica; lo que se encuentra indicado en planos, teniendo especial cuidado en la

**"Juntos por la Prosperidad"**

Sede Institucional calle Alexander Fleming N° 213-215 Urb. Daniel Hoyal-Trujillo - La Libertad  
Teléfono: UGEL N° 04 TRUJILLO SUR ESTE



GERENCIA REGIONAL  
DE EDUCACIÓN

UGEL  
04 - TSE

UNIDAD DE GESTIÓN  
EDUCATIVA LOCAL  
TARAPACÁ SUR ESTE

Juntos por la Prosperidad

fijación de las planchas de modo que se garantice su funcionamiento a efectos del viento y siendo necesario además el uso de cantoneras de sellado de acuerdo a especificaciones del fabricante, de manera que se garantice hermeticidad. Todo el proceso de acuerdo a recomendaciones y especificaciones del fabricante.

#### Proceso Constructivo

- Revisar en los planos del proyecto el tipo de techo que se ejecutará.
- La calidad de los materiales, el proceso constructivo deberá garantizar la durabilidad, estabilidad, construcción y buena presentación de las estructuras de cubierta, por lo que deberá ser previamente aprobado por la supervisión y/o inspección.
- El trazo y las medidas deberán ser previamente comprobadas una vez concluido la ejecución del vano respectivo.
- Se preverá todos los accesorios, elementos y materiales necesarios que aseguren el correcto funcionamiento de la cubierta y no permitan filtraciones al interior del espacio, en todo caso de acuerdo a las especificaciones del fabricante, pero siendo imprescindible la colocación de perfiles corridos metálicos en los bordes.
- Antes del montaje de la cobertura del aluzinc, la estructura metálica deberá ser debidamente pintada con pintura anticorrosiva.
- En todo el proceso constructivo el contratista deberá garantizar la calidad y seguridad de la ejecución de los trabajos.

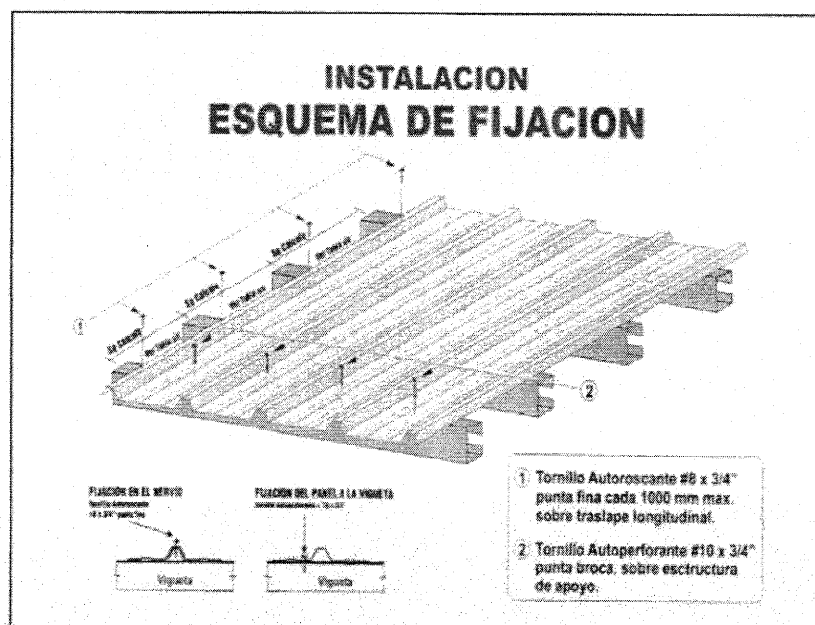

GOBIERNO REGIONAL LA LIBERTAD  
UGEL N° 04 TRUJILLO SUR ESTE

ING. KATHERYN JANINA ANDRADE ESPINO  
INGENIERO T

"Juntos por la Prosperidad"

Sede Institucional calle Alexander Fleming N° 213-215 Urb. Daniel Hoyle-Trujillo - La Libertad  
Facebook: UGEL N° 04 TRUJILLO SUR ESTE



GERENCIA REGIONAL  
DE EDUCACIÓN

UGEL  
04 - TSE

GOBIERNO REGIONAL LA LIBERTAD  
UGEL N° 04 TRUJILLO SUR ESTE

Juntos por una  
Prosperidad

**Unidad de medición**

Metro cuadrado (m2).

**Forma de pago**

- Luego de verificar se valorizarán los metros cuadrados ejecutados.
- El pago por el suministro, instalación y acabado de todos los aspectos especificados en este capítulo, se hará de acuerdo a los precios unitarios que figuran en el contrato y aceptada por el supervisor y/o inspector de obra.
- En todos los casos el pago cubrirá la compensación total de mano de obra. Leyes sociales, materiales, equipos, herramientas y todos los gastos que utilice el contratista para la ejecución total de los trabajos indicados en los análisis de costos y en los planos.

**03.02. VIGA METÁLICA VM-1 (4" x 4" x 4.5 mm)**

**Descripción**

Elemento estructural articulado fabricado a base de planchas de acero al carbono laminadas en caliente, designación estructural LAC ASTM A500 4" X 4" X 4.5 mm, Estos elementos se comportan como vigas, se emplean en techos inclinados y llanos sirven de soporte a la cobertura del techo por medio de un sistema de correas. Su ubicación y dimensiones están especificadas en los planos respectivos.

**Materiales**

Los materiales empleados son:

- **Acero:** Tubos LAC ASTM A 500 de 4"x4"x4.5 mm, de acuerdo a lo detallado en los planos, el almacenamiento de los tubos será en lugares secos con cubierta. Deberán tener la resistencia: Resistencia a la Tracción mínima: 3142 kg/cm² Límite de fluencia mínima: 2737 kg/cm² Las resistencias arriba mencionadas no deberán ser excedidas en 1.5 veces el valor de su resistencia mínima.
- **Pintura:** Pintura base sincromato, y pintura anticorrosiva.
- **Soldadura:** La soldadura será a penetración completa con: Electrodo tipo E70XX Resistencia límite a tracción, FEXX = 4920 kg/cm².

**Proceso Constructivo**

- El acero está especificado en los planos según sus propiedades mecánicas.
- Durante la erección de los elementos metálicos se deberá cuidar que estos elementos sean izados de puntos adecuados donde concurren montantes y/o diagonales, de modo que se eviten daños durante el montaje.
- Para facilitar el montaje de los diferentes elementos de la estructura podrán emplearse sistemas de arrostramiento temporal y/o conexiones soldadas provisionales.
- En general no se ejecutará ninguna conexión soldada permanente, mientras los elementos de la estructura adecuadamente arriostrados no se encuentren correctamente alineados en sus posiciones definitivas.

GOBIERNO REGIONAL LA LIBERTAD  
UGEL N° 04 TRUJILLO SUR ESTE

ING. KATHERYN JANINA ANORADE ESPINO  
INGENIERO 1

**"Juntos por la Prosperidad"**

Sede institucional calle Alexander Fleming N° 213-215 Urb. Daniel Hoyle-Trujillo - La Libertad  
Fotografía UGEL N° 04 TRUJILLO SUR ESTE



GERENCIA REGIONAL  
DE EDUCACIÓN

UGEL  
04 - TSE

GOBIERNO REGIONAL LA LIBERTAD  
UGEL N° 04 TRUJILLO SUR ESTE

Juntos por la Prosperidad

- En cualquier caso, los sistemas de fabricación, construcción y montaje de todos los elementos de la estructura deberán ser previamente autorizados por la supervisión y/o inspector de obra.

**Unidad de medida**

Metro cuadrado (m2).

**Forma de pago**

El cómputo se hará determinando unidades de elementos que tengan las características descritas. Los pagos se realizarán:

- Previa inspección del correcto desarrollo de los trabajos descritos.
- Una vez realizadas las verificaciones se procederá a valorizar los metros lineales para poder así realizar los pagos correspondientes a esta partida.

**03.03. VIGA METÁLICA VM-2 (60 x 40 x 2 mm)**

**Descripción**

Elemento estructural articulado fabricado a base de planchas de acero al carbono laminadas en caliente, designación estructural LAC ASTM A500 60 X 40 X 2 mm, Estos elementos se comportan como vigas, se emplean en techos inclinados y llanos sirven de soporte a la cobertura del techo por medio de un sistema de correas. Su ubicación y dimensiones están especificadas en los planos respectivos.

**Materiales**

Los materiales empleados son:

- **Acero:** Tubos LAC ASTM A 500 de 60x40x2 mm, de acuerdo a lo detallado en los planos, el almacenamiento de los tubos será en lugares secos con cubierta. Deberán tener la resistencia: Resistencia a la Tracción mínima: 3142 kg/cm² Límite de fluencia mínima: 2737 kg/cm² Las resistencias arriba mencionadas no deberán ser excedidas en 1.5 veces el valor de su resistencia mínima.
- **Pintura:** Pintura base sincromato, y pintura anticorrosiva.
- **Soldadura:** La soldadura será a penetración completa con: Electrodo tipo E70XX Resistencia limite a tracción, FEXX = 4920 kg/cm².

**Proceso Constructivo**

- El acero está especificado en los planos según sus propiedades mecánicas.
- Durante la erección de los elementos metálicos se deberá cuidar que estos elementos sean izados de puntos adecuados donde concurren montantes y/o diagonales, de modo que se eviten daños durante el montaje.
- Para facilitar el montaje de los diferentes elementos de la estructura podrán emplearse sistemas de arrostramiento temporal y/o conexiones soldadas provisionales.
- En general no se ejecutará ninguna conexión soldada permanente, mientras los elementos de la estructura adecuadamente arriostrados no se encuentren

GOBIERNO REGIONAL LA LIBERTAD  
UGEL N° 04 TRUJILLO SUR ESTE

ING. KATHERY JANINA ANDRADE ESPINO  
INGENIERO 1

"Juntos por la Prosperidad"

Sede institucional calle Alexander Fleming N° 213-215 Urb. Daniel Hoyal-Trujillo - La Libertad  
FONOTEL: 0411 213 215

H



GERENCIA REGIONAL  
DE EDUCACIÓN

UGEL  
04 - TSE

GOBIERNO REGIONAL LA LIBERTAD  
UGEL N° 04 - TRUJILLO SUR ESTE

Juntos por la Prosperidad

correctamente alineados en sus posiciones definitivas.

- En cualquier caso, los sistemas de fabricación, construcción y montaje de todos los elementos de la estructura deberán ser previamente autorizados por la supervisión y/o inspector de obra.

**Unidad de medida**

Metro cuadrado (m<sup>2</sup>).

**Forma de pago**

El cómputo se hará determinando unidades de elementos que tengan las características descritas. Los pagos se realizarán:

- Previa inspección del correcto desarrollo de los trabajos descritos.
- Una vez realizadas las verificaciones se procederá a valorizar los metros lineales para poder así realizar los pagos correspondientes a esta partida.

**03.04. COLUMNA METÁLICA (4" x 4" x 4.5 mm H= 4 mm aprox.) PARA REFORZAMIENTO**

**Descripción**

Son piezas de 4 x 4 x 4.50 mm según se indica en los planos de techo respectivo, las cuales se acoplan a las vigas metálicas y son de tubo rectangular de 4" x 4" x 4.50 mm y van izadas según se muestra en los respectivos planos.

**Materiales**

Los materiales empleados son:

- **Acero:** Tubos LAC ASTM A 500 de 4"x4"x4.50 mm, de acuerdo a lo detallado en los planos, el almacenamiento de los tubos será en lugares secos con cubierta. Deberán tener la resistencia: Resistencia a la Tracción mínima: 3142 kg/cm<sup>2</sup> Límite de fluencia mínima: 2737 kg/cm<sup>2</sup> Las resistencias arriba mencionadas no deberán ser excedidas en 1.5 veces el valor de su resistencia mínima.
- **Pintura:** Pintura base sincromato, y pintura anticorrosiva.
- **Soldadura:** La soldadura será a penetración completa con: Electrodo tipo E70XX Resistencia límite a tracción, FEXX = 4920 kg/cm<sup>2</sup>.

**Proceso Constructivo**

- Las columnas se irán izando sobre el piso terminado, estructuras de concreto armado y/o elementos metálicos, según corresponda.
- El empalme será encima de los puntos de apoyo, sean estos ejes estructurales de concreto armado y/o tijerales metálicos.
- Se deberá tener presente el alineamiento del colocado de las columnas, para que las distancias sean equidistantes y el trabajo desarrollado de estas sea eficiente.

**Unidad de medida**

Metro cuadrado (m<sup>2</sup>).

GOBIERNO REGIONAL LA LIBERTAD  
UGEL N° 04 - TRUJILLO SUR ESTE

ING. KATHERYN JANINA ANORADE ESPINO  
INGENIERO 1

"Juntos por la Prosperidad"

Sede institucional calle Alexander Fleming N° 213-215 Urb. Daniel Hoyal-Trujillo - La Libertad  
Razonamiento: UGEL N° 04 - TRUJILLO SUR ESTE



GERENCIA REGIONAL  
DE EDUCACIÓN

UGEL  
04 - TSE

UNIVERSIDAD NACIONAL  
DE EDUCACIÓN  
Y TERCER SECTOR  
DE LA EDUCACIÓN

Juntos por la Prosperidad

**Forma de pago**

Se dará la conformidad de la partida:

- Previa inspección del correcto desarrollo de los trabajos descritos.
- Una vez realizadas las verificaciones se procederán dar su respectiva conformidad para proceder a valorizar los metros lineales de esta partida.

**04. CANALETA DE EVACUACIÓN PLUVIAL Y BAJADA DE LLUVIAS**

**04.01. CANALETA EN TECHO DE TUBERÍA PVC SAL 4"**

**Descripción**

En este rubro se incluye el sistema de canaleta que recogen el agua proveniente de las precipitaciones pluviales que caen sobre techos, terrazas, patios y zonas pavimentadas de una edificación y las evacúan al sistema de alcantarillado común, o redes de agua de lluvia o hacia cunetas o jardines.

En los casos en que los colectores de lluvia no puedan descargar por gravedad deberán proveerse un tanque recolector y un sistema de bombeo para su descarga automática, similar al bombeo de aguas negras.

**Extensión de Trabajo**

Se refiere específicamente al caso de techos inclinados que recogen las aguas de lluvia en canaletas semicirculares de distintos materiales, que se unen a tuberías de bajadas; incluye canaletas, tubería de bajada y distribución y accesorios de tuberías.

**Unidad de medida**

El trabajo ejecutado, de acuerdo a las prescripciones anteriores antes dichas se medirá en metro lineales (ml).

**Forma de pago**

Será pagado al precio unitario del contrato de acuerdo a lo indicado en el contrato; entendiéndose que dicho precio y pago constituirá compensación total por toda la mano de obra, incluyendo las leyes sociales, materiales y cualquier actividad o suministro necesario para la ejecución del trabajo.

**04.02. MONTANTE PARA BAJADA DE AGUA DE LLUVIA PVC SAL Ø 4"**

**Descripción**

Comprende el suministro y colocación de una montante con tubería PVC SAL Ø 4" en la parte terminal del tijeral afuera de los ambientes haciendo un recorrido por la pared, con su respectivas abrazaderas de  $f_e = \frac{1}{4}"$  @ 1.00 mt, luego pasa por el dado de concreto y termina conectándose a la canaleta por debajo de la vereda, incluye los accesorios y materiales necesarios para la unión de los tubos hasta llegar a la boca de salida donde se conectará posteriormente con la montante para bajada de agua de lluvia.

GOBIERNO REGIONAL LA LIBERTAD  
UGEL N° 04 TRUJILLO SUR ESTE

ING. KATHERYN JANINA ANDRADE ESPINO  
INGENIERO 1

**"Juntos por la Prosperidad"**

Sede Institucional calle Alexander Fleming N° 213-215 Urb. Daniel Hoyal-Trujillo - La Libertad  
Problemas: UGEL N° 04 TRUJILLO SUR ESTE



GERENCIA REGIONAL  
DE EDUCACIÓN

UGEL  
04 - TSE

GOBIERNO REGIONAL LA LIBERTAD  
UGEL N° 04 TRUJILLO SUR ESTE  
EDUCACIÓN

Juntos por la  
Prosperidad

- **Unidad de medida**

La unidad de medida será por punto (pto).

- **Forma de pago**

El pago se hará por metro punto (pto) según precio unitario del contrato, entendiéndose que dicho precio y pago constituirá compensación total por toda la mano de obra, incluyendo las leyes sociales, materiales y cualquier actividad o suministro necesario para la ejecución del trabajo.

**04.03. CANAL DE CONCRETO DE  $F_c=175 \text{ kg/cm}^2$  P/ EVACUACION PLUVIAL**

- **Unidad de medida**

El volumen del canal será igual al producto del área de su sección transversal por la longitud.

- **Forma de pago**

El pago se efectuará por m3 de acuerdo al precio unitario contratado, entendiéndose que dicho precio y pago constituirá la compensación total por la mano de obra, materiales, equipo, herramientas e imprevistos necesarios para la ejecución de la partida indicada en el presupuesto.

**04.04. ENCOFRADO Y DESENCOFRADO NORMAL PARA CANAL DE EVACUACION PLUVIAL**

- **Unidad de medida**

La Unidad de medición es en metros cuadrados ( $m^2$ ). La unidad de medición es en metros cuadrados; el cómputo total del encofrado será la suma del área por encofrar del canal.

- **Forma de pago**

El pago se efectuará por  $m^2$  de acuerdo al precio unitario contratado, entendiéndose que dicho precio y pago constituirá la compensación total por la mano de obra, materiales, equipo, herramientas e imprevistos necesarios para la ejecución de la partida indicada en el presupuesto.

**04.05. ACERO  $F_y=4200 \text{ kg/cm}^2$  GRADO 60 EN CANAL DE EVACUACION PLUVIAL**

- **Unidad de medida**

El cálculo se hará determinando en cada elemento los diseños de ganchos, dobleces y traslapes de varillas, luego se suman todas las longitudes agrupándolas por diámetros iguales y se multiplican los resultados obtenidos por sus pesos unitarios correspondientes expresados en Kilos por metro lineal. El cómputo de la armadura de acero, no incluye los sobrantes de las barras, alambres, espaciadores, accesorios de apoyo, los mismos que irán como parte integrante del costo.

GOBIERNO REGIONAL LA LIBERTAD  
UGEL N° 04 TRUJILLO SUR ESTE

ING. KATHERYN JANINA ANDRADE ESPINO  
INGENIERO

"Juntos por la Prosperidad"

Sede Institucional calle Alexander Fleming N° 213-215 Urb. Daniel Hoyle-Trujillo - La Libertad  
Facebook: UGEL N° 04 TRUJILLO SUR ESTE



GERENCIA REGIONAL  
DE EDUCACIÓN

UGEL  
04 - TSE

GOBIERNO REGIONAL LA LIBERTAD  
UGEL N° 04 - TRUJILLO SUR ESTE

*Juntos por la Prosperidad*

- **Forma de pago**

El pago se efectuará por Kg. el que incluye la habilitación (corte y doblado) y la colocación de la armadura de acuerdo al precio unitario contratado, entendiéndose que dicho precio y pago constituirá la compensación total por la mano de obra, materiales, equipo, herramientas e imprevistos necesarios para la ejecución de la partida indicada en el presupuesto.

**04.06. CÁMARA DE REGISTRO FINAL 0.75 m x 0.60 m x 1.10 cm**

- **Descripción**

De concreto armado con  $f'c=175$  kg/m<sup>2</sup>, reforzado con malla de acero  $\phi 1/4"$ . La tapa de coronación con concreto  $f'c=175$  kg/m<sup>2</sup> reforzada con acero de  $\phi 1/4"$ . Los demás detalles ver lo especificado en el plano.

- **Unidad de medida**

La forma de medición de la partida será por unidad (u)

- **Forma de pago**

La unidad de medida para efectos del pago es por unidad (u) instalada, probada y cubierta de acuerdo al precio unitario contratado, entendiéndose que dicho precio y pago constituirá la compensación total por toda la mano de obra, incluyendo las leyes sociales, materiales y cualquier actividad o suministro necesario para la ejecución del trabajo.

GOBIERNO REGIONAL LA LIBERTAD  
UGEL N° 04 - TRUJILLO SUR ESTE

*[Firma]*  
ING. KATHERYN JANINA ANDRADE ESPINO  
INGENIERO 1

**"Juntos por la Prosperidad"**

Sede Institucional calle Alexander Fleming N° 213-215 Urb. Daniel Hoyal-Trujillo - La Libertad  
Fonotélex: UGEL N° 04 TRUJILLO SUR ESTE