

BASES INTEGRADAS DE ADJUDICACIÓN SIMPLIFICADA PARA LA CONTRATACIÓN DE SERVICIOS EN GENERAL

*(Decimosegunda Disposición Complementaria
Final del Reglamento)*

Aprobado mediante Directiva N°001-2019-OSCE/CD



SUB DIRECCIÓN DE NORMATIVIDAD – DIRECCIÓN TÉCNICO NORMATIVA
ORGANISMO SUPERVISOR DE LAS CONTRATACIONES DEL ESTADO - OSCE

SIMBOLOGÍA UTILIZADA:

| N° | Símbolo | Descripción |
|----|---|--|
| 1 | [ABC] / [.....] | La información solicitada dentro de los corchetes sombreados debe ser completada por la Entidad durante la elaboración de las bases. |
| 2 | [ABC] / [.....] | Es una indicación, o información que deberá ser completada por la Entidad con posterioridad al otorgamiento de la buena pro para el caso específico de la elaboración de la PROFORMA DEL CONTRATO; o por los proveedores, en el caso de los ANEXOS de la oferta. |
| 3 | <div>Importante</div> <ul style="list-style-type: none"> • Abc | Se refiere a consideraciones importantes a tener en cuenta por el órgano encargado de las contrataciones o comité de selección, según corresponda y por los proveedores. |
| 4 | <div>Advertencia</div> <ul style="list-style-type: none"> • Abc | Se refiere a advertencias a tener en cuenta por el órgano encargado de las contrataciones o comité de selección, según corresponda y por los proveedores. |
| 5 | <div>Importante para la Entidad</div> <ul style="list-style-type: none"> • Xyz | Se refiere a consideraciones importantes a tener en cuenta por el órgano encargado de las contrataciones o comité de selección, según corresponda y deben ser eliminadas una vez culminada la elaboración de las bases. |

CARACTERÍSTICAS DEL DOCUMENTO:

Las bases estándar deben ser elaboradas en formato WORD, y deben tener las siguientes características:

| N° | Características | Parámetros |
|----|------------------|---|
| 1 | Márgenes | Superior : 2.5 cm Inferior: 2.5 cm Izquierda: 2.5 cm Derecha: 2.5 cm |
| 2 | Fuente | Arial |
| 3 | Estilo de Fuente | Normal: Para el contenido en general Cursiva: Para el encabezado y pie de página Para las Consideraciones importantes (Ítem 3 del cuadro anterior) |
| 4 | Color de Fuente | Automático: Para el contenido en general Azul : Para las Consideraciones importantes (Ítem 3 del cuadro anterior) |
| 5 | Tamaño de Letra | 16 : Para las dos primeras hojas de las Secciones General y Específica 11 : Para el nombre de los Capítulos. 10 : Para el cuerpo del documento en general 9 : Para el encabezado y pie de página Para el contenido de los cuadros, pudiendo variar, según la necesidad 8 : Para las Notas al pie |
| 6 | Alineación | Justificada: Para el contenido en general y notas al pie. Centrada : Para la primera página, los títulos de las Secciones y nombres de los Capítulos) |
| 7 | Interlineado | Sencillo |
| 8 | Espaciado | Anterior : 0 Posterior : 0 |
| 9 | Subrayado | Para los nombres de las Secciones y para resaltar o hacer hincapié en algún concepto |

INSTRUCCIONES DE USO:

- Una vez registrada la información solicitada dentro de los corchetes sombreados en gris, el texto deberá quedar en letra tamaño 10, con estilo normal, sin formato de negrita y sin sombreado.
- La nota **IMPORTANTE** no puede ser modificada ni eliminada en la Sección General. En el caso de la Sección Específica debe seguirse la instrucción que se indica en dicha nota.

Elaboradas en mayo 2019
Modificadas en junio, diciembre 2019, julio 2020, julio y diciembre 2021, junio y octubre 2022



BASES INTEGRADAS DE ADJUDICACIÓN SIMPLIFICADA PARA LA CONTRATACIÓN DE SERVICIOS EN GENERAL

ADJUDICACIÓN SIMPLIFICADA N° 07-2023-MPA-OEC-1 PRIMERA CONVOCATORIA

CONTRATACIÓN DE SERVICIO DE ¹ MANTENIMIENTO RUTINARIO DEL CAMINO VECINAL NO PAVIMENTADO PI -670: EMP. PE. 3N (LLANOS DE ARAGOTO) – ARAGOTO CENTRO – NARANJO DE HUARA – HUARA DE INDIOS - CALVAS DE SAMANGA (MANGAL DE CALVAS), DISTRITO DE FRIAS, PROVINCIA DE AYABACA-PIURA

¹ De conformidad con la Decimosegunda Disposición Complementaria Final del Reglamento, estas bases se utilizan para la contratación de servicios a los que hace referencia el Decreto Supremo N° 034-2008-MTC, Reglamento Nacional de Gestión de Infraestructura Vial.



DEBER DE COLABORACIÓN

La Entidad y todo proveedor que se someta a las presentes Bases, sea como participante, postor y/o contratista, deben conducir su actuación conforme a los principios previstos en la Ley de Contrataciones del Estado.

En este contexto, se encuentran obligados a prestar su colaboración al OSCE y a la Secretaría Técnica de la Comisión de Defensa de la Libre Competencia del INDECOPI, en todo momento según corresponda a sus competencias, a fin de comunicar presuntos casos de fraude, colusión y corrupción por parte de los funcionarios y servidores de la Entidad, así como los proveedores y demás actores que participan en el proceso de contratación.

De igual forma, deben poner en conocimiento del OSCE y a la Secretaría Técnica de la Comisión de Defensa de la Libre Competencia del INDECOPI los indicios de conductas anticompetitivas que se presenten durante el proceso de contratación, en los términos del Decreto Legislativo N° 1034, "Ley de Represión de Conductas Anticompetitivas", o norma que la sustituya, así como las demás normas de la materia.

La Entidad y todo proveedor que se someta a las presentes Bases, sea como participante, postor y/o contratista del proceso de contratación deben permitir al OSCE o a la Secretaría Técnica de la Comisión de Defensa de la Libre Competencia del INDECOPI el acceso a la información referida a las contrataciones del Estado que sea requerida, prestar testimonio o absolución de posiciones que se requieran, entre otras formas de colaboración.



SECCIÓN GENERAL

DISPOSICIONES COMUNES DEL PROCEDIMIENTO DE SELECCIÓN

(ESTA SECCIÓN NO DEBE SER MODIFICADA EN NINGÚN EXTREMO, BAJO SANCIÓN DE NULIDAD)



CAPÍTULO I ETAPAS DEL PROCEDIMIENTO DE SELECCIÓN

1.1. REFERENCIAS

Cuando en el presente documento se mencione la palabra Ley, se entiende que se está haciendo referencia a la Ley N° 30225, Ley de Contrataciones del Estado, y cuando se mencione la palabra Reglamento, se entiende que se está haciendo referencia al Reglamento de la Ley de Contrataciones del Estado aprobado por Decreto Supremo N° 344-2018-EF.

Las referidas normas incluyen sus respectivas modificaciones, de ser el caso.

1.2. CONVOCATORIA

Se realiza a través de su publicación en el SEACE de conformidad con lo señalado en el artículo 54 del Reglamento, en la fecha señalada en el calendario del procedimiento de selección, debiendo adjuntar las bases y resumen ejecutivo.

1.3. REGISTRO DE PARTICIPANTES

El registro de participantes se realiza conforme al artículo 55 del Reglamento. En el caso de un consorcio, basta que se registre uno (1) de sus integrantes.

Importante

- *Para registrarse como participante en un procedimiento de selección convocado por las Entidades del Estado Peruano, es necesario que los proveedores cuenten con inscripción vigente y estar habilitados ante el Registro Nacional de Proveedores (RNP) que administra el Organismo Supervisor de las Contrataciones del Estado (OSCE). Para obtener mayor información, se puede ingresar a la siguiente dirección electrónica: www.rnp.gob.pe.*
- *Los proveedores que deseen registrar su participación deben ingresar al SEACE utilizando su Certificado SEACE (usuario y contraseña). Asimismo, deben observar las instrucciones señaladas en el documento de orientación "Guía para el registro de participantes electrónico" publicado en <https://www2.seace.gob.pe/>.*
- *En caso los proveedores no cuenten con inscripción vigente en el RNP y/o se encuentren inhabilitados o suspendidos para ser participantes, postores y/o contratistas, el SEACE restringirá su registro, quedando a potestad de estos intentar nuevamente registrar su participación en el procedimiento de selección en cualquier otro momento, dentro del plazo establecido para dicha etapa, siempre que haya obtenido la vigencia de su inscripción o quedado sin efecto la sanción que le impuso el Tribunal de Contrataciones del Estado.*

1.4. FORMULACIÓN DE CONSULTAS Y OBSERVACIONES A LAS BASES

La formulación de consultas y observaciones a las bases se efectúa de conformidad con lo establecido en los numerales 72.1 y 72.2 del artículo 72 del Reglamento, así como el literal a) del artículo 89 del Reglamento.

Importante

No pueden formularse consultas ni observaciones respecto del contenido de una ficha de homologación aprobada. Las consultas y observaciones que se formulen sobre el particular, se tienen como no presentadas.



1.5. ABSOLUCIÓN DE CONSULTAS, OBSERVACIONES E INTEGRACIÓN DE BASES

La absolución de consultas, observaciones e integración de las bases se realizan conforme a las disposiciones previstas en el numeral 72.4 del artículo 72 del Reglamento y el literal a) del artículo 89 del Reglamento.

Importante

- *No se absolverán consultas y observaciones a las bases que se presenten en forma física.*
- *Cuando exista divergencia entre lo indicado en el pliego de absolución de consultas y observaciones y la integración de bases, prevalece lo absuelto en el referido pliego; sin perjuicio, del deslinde de responsabilidades correspondiente.*

1.6. FORMA DE PRESENTACIÓN DE OFERTAS

Las ofertas se presentan conforme lo establecido en el artículo 59 y en el artículo 90 del Reglamento.

Las declaraciones juradas, formatos o formularios previstos en las bases que conforman la oferta deben estar debidamente firmados por el postor (firma manuscrita o digital, según la Ley N° 27269, Ley de Firmas y Certificados Digitales²). Los demás documentos deben ser visados por el postor. En el caso de persona jurídica, por su representante legal, apoderado o mandatario designado para dicho fin y, en el caso de persona natural, por este o su apoderado. No se acepta el pegado de la imagen de una firma o visto. Las ofertas se presentan foliadas.

Importante

- *Los formularios electrónicos que se encuentran en el SEACE y que los proveedores deben llenar para presentar sus ofertas, tienen carácter de declaración jurada.*
- *En caso la información contenida en los documentos escaneados que conforman la oferta no coincida con lo declarado a través del SEACE, prevalece la información declarada en los documentos escaneados.*
- *No se tomará en cuenta las ofertas que se presenten en físico a la Entidad.*

1.7. PRESENTACIÓN Y APERTURA DE OFERTAS

El participante presentará su oferta de manera electrónica a través del SEACE, desde las 00:01 horas hasta las 23:59 horas del día establecido para el efecto en el cronograma del procedimiento; adjuntando el archivo digitalizado que contenga los documentos que conforman la oferta de acuerdo a lo requerido en las bases.

El participante debe verificar antes de su envío, bajo su responsabilidad, que el archivo pueda ser descargado y su contenido sea legible.

Importante

Los integrantes de un consorcio no pueden presentar ofertas individuales ni conformar más de un consorcio en un procedimiento de selección, o en un determinado ítem cuando se trate de procedimientos de selección según relación de ítems.

² Para mayor información sobre la normativa de firmas y certificados digitales ingresar a: <https://www.indecopi.gob.pe/web/firmas-digitales/firmar-y-certificados-digitales>



En la apertura electrónica de la oferta, el órgano encargado de las contrataciones o el comité de selección, según corresponda, verifica la presentación de lo exigido en la sección específica de las bases de conformidad con el numeral 73.2 del artículo 73 del Reglamento y determina si las ofertas responden a las características y/o requisitos y condiciones de los Términos de Referencia, detallados en la sección específica de las bases. De no cumplir con lo requerido, la oferta se considera no admitida.

Asimismo, el órgano encargado de las contrataciones o el comité de selección, según corresponda, declara no admitidas las ofertas que se encuentran por debajo del ochenta por ciento (80%) del valor referencial o que excedan el valor referencial.

1.8. EVALUACIÓN DE LAS OFERTAS

La evaluación de las ofertas se realiza conforme a lo establecido en el numeral 74.1 y el literal a) del numeral 74.2 del artículo 74 del Reglamento.

En el supuesto de que dos (2) o más ofertas empaten, la determinación del orden de prelación de las ofertas empatadas se efectúa siguiendo estrictamente el orden establecido en el numeral 91.1 del artículo 91 del Reglamento.

El desempate mediante sorteo se realiza de manera electrónica a través del SEACE.

Importante

En el caso de contratación de servicios en general que se presten fuera de la provincia de Lima y Callao, cuyo valor referencial no supere los doscientos mil Soles (S/200,000.00), a solicitud del postor se asigna una bonificación equivalente al diez por ciento (10%) sobre el puntaje total obtenido por los postores con domicilio en la provincia donde prestará el servicio, o en las provincias colindantes, sean o no pertenecientes al mismo departamento o región. El domicilio es el consignado en la constancia de inscripción ante el RNP³. Lo mismo aplica en el caso de procedimientos de selección por relación de ítems, cuando algún ítem no supera el monto señalado anteriormente.

1.9. CALIFICACIÓN DE OFERTAS

La calificación de las ofertas se realiza conforme a lo establecido en los numerales 75.1 y 75.2 del artículo 75 del Reglamento.

1.10. SUBSANACIÓN DE LAS OFERTAS

La subsanación de las ofertas se sujeta a lo establecido en el artículo 60 del Reglamento. El plazo que se otorgue para la subsanación no puede ser inferior a un (1) día hábil

La solicitud de subsanación se realiza de manera electrónica a través del SEACE y será remitida al correo electrónico consignado por el postor al momento de realizar su inscripción en el RNP, siendo su responsabilidad el permanente seguimiento de las notificaciones a dicho correo. La notificación de la solicitud se entiende efectuada el día de su envío al correo electrónico.

La presentación de las subsanaciones se realiza a través del SEACE. No se tomará en cuenta la subsanación que se presente en físico a la Entidad.

1.11. OTORGAMIENTO DE LA BUENA PRO

³ La constancia de inscripción electrónica se visualizará en el portal web del Registro Nacional de Proveedores: www.rnp.gob.pe



Definida la oferta ganadora, el órgano encargado de las contrataciones o el comité de selección, según corresponda, otorga la buena pro mediante su publicación en el SEACE, incluyendo el cuadro comparativo y las actas debidamente motivadas de los resultados de la admisión, no admisión, evaluación, calificación, descalificación y el otorgamiento de la buena pro.

1.12. CONSENTIMIENTO DE LA BUENA PRO

Cuando se hayan presentado dos (2) o más ofertas, el consentimiento de la buena pro se produce a los cinco (5) días hábiles siguientes de la notificación de su otorgamiento, sin que los postores hayan ejercido el derecho de interponer el recurso de apelación.

En caso que se haya presentado una sola oferta, el consentimiento de la buena pro se produce el mismo día de la notificación de su otorgamiento.

El consentimiento del otorgamiento de la buena pro se publica en el SEACE al día hábil siguiente de producido.

Importante

Una vez consentido el otorgamiento de la buena pro, el órgano encargado de las contrataciones o el órgano de la Entidad al que se haya asignado tal función realiza la verificación de la oferta presentada por el postor ganador de la buena pro conforme lo establecido en el numeral 64.6 del artículo 64 del Reglamento.



CAPÍTULO II SOLUCIÓN DE CONTROVERSIAS DURANTE EL PROCEDIMIENTO DE SELECCIÓN

2.1. RECURSO DE APELACIÓN

A través del recurso de apelación se pueden impugnar los actos dictados durante el desarrollo del procedimiento de selección hasta antes del perfeccionamiento del contrato.

El recurso de apelación se presenta ante la Entidad convocante, y es conocido y resuelto por su Titular, cuando el valor referencial sea igual o menor a cincuenta (50) UIT. Cuando el valor referencial sea mayor a dicho monto, el recurso de apelación se presenta ante y es resuelto por el Tribunal de Contrataciones del Estado.

En los procedimientos de selección según relación de ítems, el valor referencial total del procedimiento determina ante quién se presenta el recurso de apelación.

Los actos que declaren la nulidad de oficio, la cancelación del procedimiento de selección y otros actos emitidos por el Titular de la Entidad que afecten la continuidad de este, se impugnan ante el Tribunal de Contrataciones del Estado.

Importante

- *Una vez otorgada la buena pro, el órgano encargado de las contrataciones o el comité de selección, según corresponda, está en la obligación de permitir el acceso de los participantes y postores al expediente de contratación, salvo la información calificada como secreta, confidencial o reservada por la normativa de la materia, a más tardar dentro del día siguiente de haberse solicitado por escrito.*

Luego de otorgada la buena pro no se da a conocer las ofertas cuyos requisitos de calificación no fueron analizados y revisados por el órgano encargado de las contrataciones o el comité de selección, según corresponda.
- *A efectos de recoger la información de su interés, los postores pueden valerse de distintos medios, tales como: (i) la lectura y/o toma de apuntes, (ii) la captura y almacenamiento de imágenes, e incluso (iii) pueden solicitar copia de la documentación obrante en el expediente, siendo que, en este último caso, la Entidad deberá entregar dicha documentación en el menor tiempo posible, previo pago por tal concepto.*
- *El recurso de apelación se presenta ante la Mesa de Partes del Tribunal o ante las oficinas desconcentradas del OSCE, o en la Unidad de Trámite Documentario de la Entidad, según corresponda.*

2.2. PLAZOS DE INTERPOSICIÓN DEL RECURSO DE APELACIÓN

La apelación contra el otorgamiento de la buena pro o contra los actos dictados con anterioridad a ella se interpone dentro de los cinco (5) días hábiles siguientes de haberse notificado el otorgamiento de la buena pro.

La apelación contra los actos dictados con posterioridad al otorgamiento de la buena pro, contra la declaración de nulidad, cancelación y declaratoria de desierto del procedimiento, se interpone dentro de los cinco (5) días hábiles siguientes de haberse tomado conocimiento del acto que se desea impugnar.



CAPÍTULO III DEL CONTRATO

3.1. PERFECCIONAMIENTO DEL CONTRATO

Los plazos y el procedimiento para perfeccionar el contrato se realiza conforme a lo indicado en el artículo 141 del Reglamento.

El contrato se perfecciona con la suscripción del documento que lo contiene, salvo en los contratos cuyo monto del valor referencial no supere los doscientos mil Soles (S/ 200,000.00), en los que se puede perfeccionar con la recepción de la orden de servicios, conforme a lo previsto en la sección específica de las bases.

En el caso de procedimientos de selección por relación de ítems, se puede perfeccionar el contrato con la suscripción del documento o con la recepción de una orden de servicios, cuando el valor referencial del ítem corresponda al parámetro establecido en el párrafo anterior.

Importante

El órgano encargado de las contrataciones o el comité de selección, según corresponda, debe consignar en la sección específica de las bases la forma en que se perfeccionará el contrato, sea con la suscripción del contrato o la recepción de la orden de servicios. En caso la Entidad perfeccione el contrato con la recepción de la orden de servicios no debe incluir la proforma del contrato establecida en el Capítulo V de la sección específica de las bases.

Para perfeccionar el contrato, el postor ganador de la buena pro debe presentar los documentos señalados en el artículo 139 del Reglamento y los previstos en la sección específica de las bases.

3.2. GARANTÍAS

Las garantías que deben otorgar los postores y/o contratistas, según corresponda, son las de fiel cumplimiento del contrato y por los adelantos.

3.2.1. GARANTÍA DE FIEL CUMPLIMIENTO

Como requisito indispensable para perfeccionar el contrato, el postor ganador debe entregar a la Entidad la garantía de fiel cumplimiento del mismo por una suma equivalente al diez por ciento (10%) del monto del contrato original. Esta se mantiene vigente hasta la conformidad de la recepción de la prestación a cargo del contratista.

3.2.2. GARANTÍA DE FIEL CUMPLIMIENTO POR PRESTACIONES ACCESORIAS

En las contrataciones que conllevan la ejecución de prestaciones accesorias, tales como mantenimiento, reparación o actividades afines, se otorga una garantía adicional por una suma equivalente al diez por ciento (10%) del monto del contrato de la prestación accesorio, la misma que debe ser renovada periódicamente hasta el cumplimiento total de las obligaciones garantizadas.

Importante

- En los contratos cuyos montos sean iguales o menores a doscientos mil Soles (S/ 200,000.00), no corresponde presentar garantía de fiel cumplimiento de contrato ni garantía de fiel cumplimiento por prestaciones accesorias. Dicha excepción también aplica a los contratos derivados de procedimientos de selección por relación de ítems, cuando el monto del ítem*



adjudicado o la sumatoria de los montos de los ítems adjudicados no superen el monto señalado anteriormente, conforme a lo dispuesto en el literal a) del artículo 152 del Reglamento.

- En los contratos periódicos de prestación de servicios en general que celebren las Entidades con las micro y pequeñas empresas, estas últimas pueden otorgar como garantía de fiel cumplimiento el diez por ciento (10%) del monto del contrato, porcentaje que es retenido por la Entidad durante la primera mitad del número total de pagos a realizarse, de forma prorrateada en cada pago, con cargo a ser devuelto a la finalización del mismo, conforme lo establecen los numerales 149.4 y 149.5 del artículo 149 del Reglamento y numeral 151.2 del artículo 151 del Reglamento.*

3.2.3. GARANTÍA POR ADELANTO

En caso se haya previsto en la sección específica de las bases la entrega de adelantos, el contratista debe presentar una garantía emitida por idéntico monto conforme a lo estipulado en el artículo 153 del Reglamento.

3.3. REQUISITOS DE LAS GARANTÍAS

Las garantías que se presenten deben ser incondicionales, solidarias, irrevocables y de realización automática en el país, al solo requerimiento de la Entidad. Asimismo, deben ser emitidas por empresas que se encuentren bajo la supervisión directa de la Superintendencia de Banca, Seguros y Administradoras Privadas de Fondos de Pensiones y que cuenten con clasificación de riesgo B o superior. Asimismo, deben estar autorizadas para emitir garantías; o estar consideradas en la última lista de bancos extranjeros de primera categoría que periódicamente publica el Banco Central de Reserva del Perú.

Importante

Corresponde a la Entidad verificar que las garantías presentadas por el postor ganador de la buena pro y/o contratista cumplan con los requisitos y condiciones necesarios para su aceptación y eventual ejecución, sin perjuicio de la determinación de las responsabilidades funcionales que correspondan.

Advertencia

Los funcionarios de las Entidades no deben aceptar garantías emitidas bajo condiciones distintas a las establecidas en el presente numeral, debiendo tener en cuenta lo siguiente:

1. La clasificadora de riesgo que asigna la clasificación a la empresa que emite la garantía debe encontrarse listada en el portal web de la SBS (<http://www.sbs.gob.pe/sistema-financiero/clasificadoras-de-riesgo>).

2. Se debe identificar en la página web de la clasificadora de riesgo respectiva, cuál es la clasificación vigente de la empresa que emite la garantía, considerando la vigencia a la fecha de emisión de la garantía.

3. Para fines de lo establecido en el artículo 148 del Reglamento, la clasificación de riesgo B, incluye las clasificaciones B+ y B.

4. Si la empresa que otorga la garantía cuenta con más de una clasificación de riesgo emitida por distintas empresas listadas en el portal web de la SBS, bastará que en una de ellas cumpla con la clasificación mínima establecida en el Reglamento.

En caso exista alguna duda sobre la clasificación de riesgo asignada a la empresa emisora de la garantía, se deberá consultar a la clasificadora de riesgos respectiva.

De otro lado, además de cumplir con el requisito referido a la clasificación de riesgo, a efectos de verificar si la empresa emisora se encuentra autorizada por la SBS para emitir garantías,



debe revisarse el portal web de dicha Entidad (<http://www.sbs.gob.pe/sistema-financiero/relacion-de-empresas-que-se-encuentran-autorizadas-a-emitar-cartas-fianza>).

Los funcionarios competentes deben verificar la autenticidad de la garantía a través de los mecanismos establecidos (consulta web, teléfono u otros) por la empresa emisora.

3.4. EJECUCIÓN DE GARANTÍAS

La Entidad puede solicitar la ejecución de las garantías conforme a los supuestos contemplados en el artículo 155 del Reglamento.

3.5. ADELANTOS

La Entidad puede entregar adelantos directos al contratista, los que en ningún caso exceden en conjunto del treinta por ciento (30%) del monto del contrato original, siempre que ello haya sido previsto en la sección específica de las bases.

3.6. PENALIDADES

3.6.1. PENALIDAD POR MORA EN LA EJECUCIÓN DE LA PRESTACIÓN

En caso de retraso injustificado del contratista en la ejecución de las prestaciones objeto del contrato, la Entidad le aplica automáticamente una penalidad por mora por cada día de atraso, de conformidad con el artículo 162 del Reglamento.

3.6.2. OTRAS PENALIDADES

La Entidad puede establecer penalidades distintas a la mencionada en el numeral precedente, según lo previsto en el artículo 163 del Reglamento y lo indicado en la sección específica de las bases.

Estos dos tipos de penalidades se calculan en forma independiente y pueden alcanzar cada una un monto máximo equivalente al diez por ciento (10%) del monto del contrato vigente, o de ser el caso, del ítem que debió ejecutarse.

3.7. INCUMPLIMIENTO DEL CONTRATO

Las causales para la resolución del contrato, serán aplicadas de conformidad con el artículo 36 de la Ley y 164 del Reglamento.

3.8. PAGOS

El pago se realiza después de ejecutada la respectiva prestación, pudiendo contemplarse pagos a cuenta, según la forma establecida en la sección específica de las bases o en el contrato.

La Entidad paga las contraprestaciones pactadas a favor del contratista dentro de los diez (10) días calendario siguientes de otorgada la conformidad de los servicios, siempre que se verifiquen las condiciones establecidas en el contrato para ello, bajo responsabilidad del funcionario competente. La conformidad se emite en un plazo máximo de veinte (20) días de producida la recepción.

En el caso que se haya suscrito contrato con un consorcio, el pago se realizará de acuerdo a lo



que se indique en el contrato de consorcio.

Advertencia

En caso de retraso en los pagos a cuenta o pago final por parte de la Entidad, salvo que se deba a caso fortuito o fuerza mayor, esta reconoce al contratista los intereses legales correspondientes, de conformidad con el artículo 39 de la Ley y 171 del Reglamento, debiendo repetir contra los responsables de la demora injustificada.

3.9. DISPOSICIONES FINALES

Todos los demás aspectos del presente procedimiento no contemplados en las bases se regirán supletoriamente por la Ley y su Reglamento, así como por las disposiciones legales vigentes.



SECCIÓN ESPECÍFICA

CONDICIONES ESPECIALES DEL PROCEDIMIENTO DE SELECCIÓN

(EN ESTA SECCIÓN LA ENTIDAD DEBERÁ COMPLETAR LA INFORMACIÓN EXIGIDA, DE ACUERDO A LAS INSTRUCCIONES INDICADAS)



CAPÍTULO I GENERALIDADES

1.1. ENTIDAD CONVOCANTE

Nombre : MUNICIPALIDAD PROVINCIAL DE AYABACA
RUC N° : 20161350461
Domicilio legal : Calle Salaverry N° 260 – Ayabaca
Teléfono: : 073-471155
Correo electrónico: : logisticampa@muniayabaca.gob.pe

1.2. OBJETO DE LA CONVOCATORIA

El presente procedimiento de selección tiene por objeto la contratación del servicio de MANTENIMIENTO RUTINARIO DEL CAMINO VECINAL NO PAVIMENTADO PI -670: EMP. PE. 3N (LLANOS DE ARAGOTO) – ARAGOTO CENTRO – NARANJO DE HUARA – HUARA DE INDIOS - CALVAS DE SAMANGA (MANGAL DE CALVAS), DISTRITO DE FRIAS, PROVINCIA DE AYABACA-PIURA.

1.3. VALOR REFERENCIAL⁴

El valor referencial asciende a **S/ 202,860.00 (Doscientos Dos Mil Ochocientos Sesenta con 00/100 Soles)**, incluidos los impuestos de Ley y cualquier otro concepto que incida en el costo total de la prestación. El valor referencial ha sido calculado al mes de **FEBRERO**.

| Valor Referencial (VR) | Límites ⁵ | |
|---------------------------|----------------------|----------------------|
| | Inferior | Máximo |
| S/ 202,860.00 | S/ 162,288.00 | S/ 202,860.00 |

Importante

El precio de las ofertas no puede exceder los límites del valor referencial de conformidad con la Decimosegunda Disposición Complementaria Final del Reglamento.

1.4. EXPEDIENTE DE CONTRATACIÓN

El expediente de contratación fue aprobado mediante Resolución Gerencial N° 058-2023-MPA-GM el 17 de mayo del 2023.

⁴ El monto del valor referencial indicado en esta sección de las bases no debe diferir del monto del valor referencial consignado en la ficha del procedimiento en el SEACE. No obstante, de existir contradicción entre estos montos, primará el monto del valor referencial indicado en las bases aprobadas.

⁵ Los límites se calculan considerando dos (2) decimales. Para ello, si el límite inferior tiene más de dos (2) decimales, se aumenta en un dígito el valor del segundo decimal.



1.5. FUENTE DE FINANCIAMIENTO

Recursos Ordinarios

Importante

La fuente de financiamiento debe corresponder a aquella prevista en la Ley de Equilibrio Financiero del Presupuesto del Sector Público del año fiscal en el cual se convoca el procedimiento de selección.

1.6. SISTEMA DE CONTRATACIÓN

El presente procedimiento se rige por el Sistema de Suma Alzada, de acuerdo con lo establecido en el expediente de contratación respectivo.

1.7. ALCANCES DEL REQUERIMIENTO

El alcance de la prestación está definido en el Capítulo III de la presente sección de las bases.

1.8. PLAZO DE PRESTACIÓN DEL SERVICIO

Los servicios materia de la presente convocatoria se prestarán en el plazo **Doscientos Cuarenta (240) días calendarios** en concordancia con lo establecido en el expediente de contratación.

1.9. COSTO DE REPRODUCCIÓN Y ENTREGA DE BASES

Los participantes registrados tienen el derecho de recabar un ejemplar de las bases, para cuyo efecto deben cancelar S/ 10.00 (Diez con 00/100 Soles) en Sub Gerencia de Tesorería de la Municipalidad Provincial de Ayabaca sito en Calle Salaverry N° 260 – Ayabaca – Piura y recoger en la Sub Gerencia de Logística.

Importante

El costo de entrega de un ejemplar de las bases no puede exceder el costo de su reproducción.

1.10. BASE LEGAL

- Ley N° 31638, Ley de presupuesto del Sector Público para el año Fiscal 2023.
- Ley N° 31639, Ley de Equilibrio Financiero del Sector Público para el Año Fiscal 2023.
- Ley N° 31640, Ley de Endeudamiento del Sector Público para el Año Fiscal 2023.
- Decreto Supremo N° 004-2019-JUS, que aprueba el Texto Único Ordenado de la Ley N° 27444, Ley del Procedimiento Administrativo General.
- Decreto Supremo N° 082-2019-ef – Texto Único Ordenado de la Ley N° 30225, Ley de Contrataciones del Estado.
- Decreto Supremo N° 344-2018-EF, que aprueba el Reglamento de la Ley N° 30225, Ley de Contrataciones del Estado y sus modificaciones.
- Decreto Supremo N° 034-2008-MTC, Reglamento Nacional de Gestión de Infraestructura Vial.
- Directivas Vigentes del OSCE.

Las referidas normas incluyen sus respectivas modificaciones, de ser el caso.



CAPÍTULO II DEL PROCEDIMIENTO DE SELECCIÓN

2.1. CALENDARIO DEL PROCEDIMIENTO DE SELECCIÓN

Según el cronograma de la ficha de selección de la convocatoria publicada en el SEACE.

Importante

De conformidad con la vigesimosegunda Disposición Complementaria Final del Reglamento, en caso la Entidad (Ministerios y sus organismos públicos, programas o proyectos adscritos) haya difundido el requerimiento a través del SEACE siguiendo el procedimiento establecido en dicha disposición, no procede formular consultas u observaciones al requerimiento.

2.2. CONTENIDO DE LAS OFERTAS

La oferta contendrá, además de un índice de documentos⁶, la siguiente documentación:

2.2.1. Documentación de presentación obligatoria

2.2.1.1. Documentos para la admisión de la oferta

- Declaración jurada de datos del postor. (**Anexo N° 1**)
- Documento que acredite la representación de quien suscribe la oferta.

En caso de persona jurídica, copia del certificado de vigencia de poder del representante legal, apoderado o mandatario designado para tal efecto.

En caso de persona natural, copia del documento nacional de identidad o documento análogo, o del certificado de vigencia de poder otorgado por persona natural, del apoderado o mandatario, según corresponda.

En el caso de consorcios, este documento debe ser presentado por cada uno de los integrantes del consorcio que suscriba la promesa de consorcio, según corresponda.

Advertencia

De acuerdo con el artículo 4 del Decreto Legislativo N° 1246, las Entidades están prohibidas de exigir a los administrados o usuarios la información que puedan obtener directamente mediante la interoperabilidad a que se refieren los artículos 2 y 3 de dicho Decreto Legislativo. En esa medida, si la Entidad es usuaria de la Plataforma de Interoperabilidad del Estado – PIDE⁷ y siempre que el servicio web se encuentre activo en el Catálogo de Servicios de dicha plataforma, no corresponderá exigir el certificado de vigencia de poder y/o documento nacional de identidad.

- Declaración jurada de acuerdo con el literal b) del artículo 52 del Reglamento (**Anexo N°2**)

⁶ La omisión del índice no determina la no admisión de la oferta.

⁷ Para mayor información de las Entidades usuarias y del Catálogo de Servicios de la Plataforma de Interoperabilidad del Estado – PIDE ingresar al siguiente enlace <https://www.gobiernodigital.gob.pe/interoperabilidad/>



- d) Declaración jurada de cumplimiento de los Términos de Referencia contenidos en el numeral 3.1 del Capítulo III de la presente sección. (**Anexo N° 3**)
- e) Declaración jurada de plazo de prestación del servicio. (**Anexo N° 4**)⁸
- f) Promesa de consorcio con firmas legalizadas, de ser el caso, en la que se consigne los integrantes, el representante común, el domicilio común y las obligaciones a las que se compromete cada uno de los integrantes del consorcio así como el porcentaje equivalente a dichas obligaciones. (**Anexo N° 5**)
- g) El precio de la oferta en SOLES. Adjuntar obligatoriamente el **Anexo N° 6**.

El precio total de la oferta y los subtotales que lo componen son expresados con dos (2) decimales. Los precios unitarios pueden ser expresados con más de dos decimales.

Importante

- *El órgano encargado de las contrataciones o el comité de selección, según corresponda, verifica la presentación de los documentos requeridos. De no cumplir con lo requerido, la oferta se considera no admitida.*
- *El órgano encargado de las contrataciones o el comité de selección, según corresponda, declara no admitidas las ofertas que no se encuentren dentro de los límites del valor referencial previstos en la Decimosegunda Disposición Complementaria Final del Reglamento.*
- *En caso de requerir estructura de costos o análisis de precios, esta se presenta para el perfeccionamiento del contrato.*

2.2.1.2. Documentos para acreditar los requisitos de calificación

Incorporar en la oferta los documentos que acreditan los “**Requisitos de Calificación**” que se detallan en el numeral 3.2 del Capítulo III de la presente sección de las bases.

2.2.2. Documentación de presentación facultativa:

- a) En el caso de microempresas y pequeñas empresas integradas por personas con discapacidad, o en el caso de consorcios conformados en su totalidad por estas empresas, deben presentar la constancia o certificado con el cual acredite su inscripción en el Registro de Empresas Promocionales para Personas con Discapacidad⁹.
- b) Solicitud de bonificación por tener la condición de micro y pequeña empresa. (**Anexo N° 11**)

Advertencia

El órgano encargado de las contrataciones o el comité de selección, según corresponda, no podrá exigir al postor la presentación de documentos que no hayan sido indicados en los acápite “Documentos para la admisión de la oferta”, “Requisitos de calificación” y “Factores de evaluación”.

Incorporar a las bases o eliminar, según corresponda.

⁸ En caso de considerar como factor de evaluación la mejora del plazo de prestación del servicio, el plazo ofertado en dicho anexo servirá también para acreditar este factor.

⁹ Dicho documento se tendrá en consideración en caso de empate, conforme a lo previsto en el artículo 91 del Reglamento.



2.3. REQUISITOS PARA PERFECCIONAR EL CONTRATO

El postor ganador de la buena pro debe presentar los siguientes documentos para perfeccionar el contrato:

- Garantía de fiel cumplimiento del contrato.
- Garantía de fiel cumplimiento por prestaciones accesorias, de ser el caso.
- Contrato de consorcio con firmas legalizadas ante Notario de cada uno de los integrantes, de ser el caso.
- Código de cuenta interbancaria (CCI) o, en el caso de proveedores no domiciliados, el número de su cuenta bancaria y la entidad bancaria en el exterior.
- Copia de la vigencia del poder del representante legal de la empresa que acredite que cuenta con facultades para perfeccionar el contrato, cuando corresponda.
- Copia de DNI del postor en caso de persona natural, o de su representante legal en caso de persona jurídica.

Advertencia

De acuerdo con el artículo 4 del Decreto Legislativo N° 1246, las Entidades están prohibidas de exigir a los administrados o usuarios la información que puedan obtener directamente mediante la interoperabilidad a que se refieren los artículos 2 y 3 de dicho Decreto Legislativo. En esa medida, si la Entidad es usuaria de la Plataforma de Interoperabilidad del Estado – PIDE¹⁰ y siempre que el servicio web se encuentre activo en el Catálogo de Servicios de dicha plataforma, no corresponderá exigir los documentos previstos en los literales e) y f).

- Domicilio para efectos de la notificación durante la ejecución del contrato.
- Autorización de notificación de la decisión de la Entidad sobre la solicitud de ampliación de plazo mediante medios electrónicos de comunicación¹¹. (**Anexo N° 12**)
- Detalle de los precios unitarios del precio ofertado¹².
- Estructura de costos.
- Detalle del precio de la oferta de cada uno de los servicios que conforman el paquete¹³.

Importante

- En caso que el postor ganador de la buena pro sea un consorcio, las garantías que presente este para el perfeccionamiento del contrato, así como durante la ejecución contractual, de ser el caso, además de cumplir con las condiciones establecidas en el artículo 33 de la Ley y en el artículo 148 del Reglamento, deben consignar expresamente el nombre completo o la denominación o razón social de los integrantes del consorcio, en calidad de garantizados, de lo contrario no podrán ser aceptadas por las Entidades. No se cumple el requisito antes indicado si se consigna únicamente la denominación del consorcio, conforme lo dispuesto en la Directiva Participación de Proveedores en Consorcio en las Contrataciones del Estado”.*
- En los contratos periódicos de prestación de servicios en general que celebren las Entidades con las micro y pequeñas empresas, estas últimas pueden otorgar como garantía de fiel cumplimiento el diez por ciento (10%) del monto del contrato, porcentaje que es retenido por la Entidad durante la primera mitad del número total de pagos a realizarse, de forma prorrateada en cada pago, con cargo a ser devuelto a la finalización del mismo, conforme lo establece el numeral 149.4 del artículo 149 y el numeral 151.2 del artículo 151 del Reglamento. Para dicho efecto los postores deben encontrarse registrados en el REMYPE, consignando en la Declaración Jurada de Datos del Postor (Anexo N° 1) o en la solicitud de retención de la garantía durante el perfeccionamiento del contrato, que tienen la condición de MYPE, lo cual será verificado por la Entidad en el link <http://www2.trabajo.gob.pe/servicios-en-linea-2-2> opción consulta de empresas acreditadas*

¹⁰ Para mayor información de las Entidades usuarias y del Catálogo de Servicios de la Plataforma de Interoperabilidad del Estado – PIDE ingresar al siguiente enlace <https://www.gobiernodigital.gob.pe/interoperabilidad/>

¹¹ En tanto se implemente la funcionalidad en el SEACE, de conformidad con la Primera Disposición Complementaria Transitoria del Decreto Supremo N° 234-2022-EF.

¹² Incluir solo en caso de la contratación bajo el sistema a suma alzada.

¹³ Incluir solo en caso de contrataciones por paquete.



en el REMYPE.

- *En los contratos cuyos montos sean iguales o menores a doscientos mil Soles (S/ 200,000.00), no corresponde presentar garantía de fiel cumplimiento de contrato ni garantía de fiel cumplimiento por prestaciones accesorias. Dicha excepción también aplica a los contratos derivados de procedimientos de selección por relación de ítems, cuando el monto del ítem adjudicado o la sumatoria de los montos de los ítems adjudicados no supere el monto señalado anteriormente, conforme a lo dispuesto en el literal a) del artículo 152 del Reglamento.*

Importante

- *Corresponde a la Entidad verificar que las garantías presentadas por el postor ganador de la buena pro cumplan con los requisitos y condiciones necesarios para su aceptación y eventual ejecución, sin perjuicio de la determinación de las responsabilidades funcionales que correspondan.*
- *De conformidad con el Reglamento Consular del Perú aprobado mediante Decreto Supremo N° 076-2005-RE para que los documentos públicos y privados extendidos en el exterior tengan validez en el Perú, deben estar legalizados por los funcionarios consulares peruanos y refrendados por el Ministerio de Relaciones Exteriores del Perú, salvo que se trate de documentos públicos emitidos en países que formen parte del Convenio de la Apostilla, en cuyo caso bastará con que estos cuenten con la Apostilla de la Haya¹⁴.*
- *La Entidad no puede exigir documentación o información adicional a la consignada en el presente numeral para el perfeccionamiento del contrato.*

2.4. PERFECCIONAMIENTO DEL CONTRATO

El contrato se perfecciona con la suscripción del documento que lo contiene. Para dicho efecto el postor ganador de la buena pro, dentro del plazo previsto en el artículo 141 del Reglamento, debe presentar la documentación requerida en la Oficina de Mesa de Partes de la Municipalidad Provincial de Ayabaca, Sito en Calle Salaverry N° 260 – Ayabaca, en Horario de 08:00 a 16:00 horas.

2.5. FORMA DE PAGO

La Entidad realizará el pago de la contraprestación pactada a favor del contratista en PAGOS MENSUALES.

Para efectos del pago de las contraprestaciones ejecutadas por el contratista, la Entidad debe contar con la siguiente documentación:

- Informe del funcionario responsable del Instituto Vial Provincial de Ayabaca emitiendo la conformidad de la prestación efectuada.
- Comprobante de pago.
- Solicitud de pago remitida por mesa de partes.

Dicha documentación se debe presentar en la Oficina de Mesa de Partes de la Municipalidad Provincial de Ayabaca, sito en Calle Salaverry N° 260 – Ayabaca

2.6. REAJUSTE DE LOS PAGOS

No aplica

¹⁴ Según lo previsto en la Opinión N° 009-2016/DTN.



Importante

Tanto la elaboración como la aplicación de las fórmulas de reajuste polinómicas se sujetan a lo dispuesto en el Decreto Supremo N° 011-79-VC y sus modificatorias, ampliatorias y complementarias.



CAPÍTULO III REQUERIMIENTO

Importante

De conformidad con el numeral 29.8 del artículo 29 del Reglamento, el área usuaria es responsable de la adecuada formulación del requerimiento, debiendo asegurar la calidad técnica y reducir la necesidad de su reformulación por errores o deficiencias técnicas que repercutan en el proceso de contratación.

3.1. TERMINOS DE REFERENCIA



MUNICIPALIDAD PROVINCIAL DE AYABACA

GERENCIA DE DESARROLLO URBANO Y RURAL

CAPÍTULO III REQUERIMIENTO

Importante

De conformidad con el numeral 29.8 del artículo 29 del Reglamento, el área usuaria es responsable de la adecuada formulación del requerimiento, debiendo asegurar la calidad técnica y reducir la necesidad de su reformulación por errores o deficiencias técnicas que repercutan en el proceso de contratación.

3.1. TERMINOS DE REFERENCIA

III.- Consideraciones generales

3. MEMORIA DESCRIPTIVA

3.1. UBICACIÓN

POLÍTICA

LOCALIDADES : PI-670 EMP. PE- 3N – LLANOS ARAGOTO –
CALVAS DE SAMANGA

DISTRITO : AYABACA

PROVINCIA : AYABACA

REGIÓN : PIURA

RED VIAL VECINAL : II B

UBICACIÓN GEOGRAFICA

PROGRESIVA DE INICIO : 0+000 km

PROGRESIVA DE FINAL : 34+50 km

COORDENADAS UTM

COORDENADA INICIO : E 651524 N 9493884

COORDENADA FINAL : E 4.52557 N 79.53982

ALTITUD INICIO : 2068.2 m

ALTITUD FINAL : 1050.1 m

ruta PI-670 EMP. PE- 3N – LLANOS ARAGOTO – CALVAS DE SAMANGA





MUNICIPALIDAD PROVINCIAL DE AYABACA

GERENCIA DE DESARROLLO URBANO Y RURAL

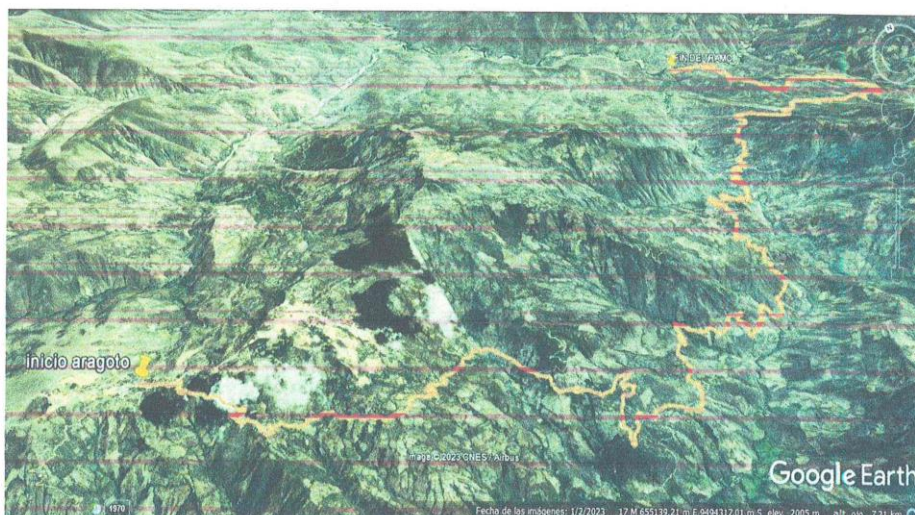

ACCESIBILIDAD

Para llegar al inicio del camino vecinal materia del presente servicio, se realiza desde la ciudad de Piura partiendo por la vía nacional PE-INL hasta llegar al caserío Sajinos, lugar donde cruzamos para seguir con la vía nacional PE-INT donde se recorre los lugares de La Copa – La Saucha – Piedra Negra – Culqui – Paimas – Paraje Grande – Tondopa, desplazándose a la provincia de Ayabaca, para luego empalmarse con el inicio del tramo.



| ACCESIBILIDAD AL TRAMO EN INTERVENCIÓN | | | | | | |
|--|-------------------------------------|---------------|-----------|--------------------|----------------|-------------|
| TRAMO | | VIA DE ACCESO | | TIPO DE TRANSPORTE | RECORRIDO | |
| DE | A | | | | DISTANCIA (KM) | TIEMPO |
| PIURA | PUENTE PARAJE | T-01 | ASFALTADA | OMNIBUS | 163 | 2.46 HORAS |
| PUENTE PARAJE | AYABACA | T-02 | AFIRMADA | | 55 | 1.54 HORAS. |
| AYABACA | EL COCO | T-03 | ASFALTADA | CAMIONETA | 03 | 15 MIN. |
| EL COCO | PAMPAS DE SOCCHAMBAMBA | T-04 | ASFALTADA | CAMIONETA | 10.7 | 25 MIN. |
| PAMPAS DE SOCCHAMBAMBA | PI-670 EMP. PE- 3N – ARAGOTO CENTRO | T - 05 | ASFALTADA | CAMIONETA | 8.80 | 20 MIN. |



MUNICIPALIDAD PROVINCIAL DE AYABACA
GERENCIA DE DESARROLLO URBANO Y RURAL

33

3.2. ANTECEDENTES

El Ministerio de Transportes, Comunicaciones, a través del Proyecto Especial de Infraestructura de Transporte Descentralizado – PROVIAS DESCENTRALIZADO, dirigido siempre ha mejorar las inestables condiciones de tránsito del Transporte Rural, ha iniciado un amplio y sólido programa que conlleva al mejoramiento vial de los pueblos; y con ello también a su álgido y progresivo desarrollo en lo social y económico.

Es por ello la necesidad de trabajar en el MANTENIMIENTO RUTINARIO de los tramos LLANOS DE ARAGOTO CENTRO – NARANJO DE HUARA CALVAS DE SAMANGA ya Rehabilitados, asegurando también los mecanismos de prevención frente a los fenómenos naturales y climáticos.

Mediante este Mantenimiento Rutinario se busca mejorar el desplazamiento libre de obstáculos, por otro lado, también se beneficiarán los pobladores de la zona ARAGOTO CENTRO – CALVAS DE SAMANGA; debido a que se verán favorecidos por los puestos de trabajo que ocuparan para este mantenimiento, ayudando al sostenimiento de sus hogares, así como también socialmente se ayuda a despejar las ideas subversivas, que en anteriores años tomaron mucha importancia en la Zona.



3.3. OBJETIVOS

El objetivo principal del proyecto es mediante un mantenimiento Rutinario del camino vecinal: “MANTENIMIENTO RUTINARIO DEL CAMINO VECINAL NO PAVIMENTADO: PI-670 EMP. PE- 3N – (LLANOS DE ARAGOTO CENTRO) ARAGOTO CENTRO – NARANJO DE HUARA – HUARA DE INDIOS – CALVAS DE SAMANGA (MANGAL DE CALVAS), DISTRITO DE AYABACA, PROVINCIA DE AYABACA – PIURA”. con una longitud de 34.50 km. con el fin de reponer y mantener las características superficiales y estructurales de la vía, la cual es deteriorada por la acción del tráfico, condiciones climatológicas, con la finalidad de dar comodidad de transitabilidad a los usuarios.



MUNICIPALIDAD PROVINCIAL DE AYABCA

GERENCIA DE DESARROLLO URBANO Y RURAL

32

OBJETIVOS ESPECÍFICOS:

1. Garantizar la seguridad del tránsito y la vida útil de la carretera, manteniendo el límite económico establecido por el tipo de camino.
2. Elaborar un plan de trabajo que, habiendo identificado los distintos problemas de la vía actual, incluidos los de tipo ambiental, para la defensa y preservación del medio ambiente, presente las soluciones adecuadas, exponiéndolas de una forma clara y lineal, para que se tenga una tarea fácil a cumplir y, al mismo tiempo, el inspector pueda realizar su función con facilidad.
3. Lograr la integración socio-económica y política de los pobladores del campo con la ciudad y, por ende, a nivel nacional.
4. Facilitar el acceso de la población de la zona de intervención a los servicios públicos, especialmente los de educación (superior) y salud (atenciones especializadas), así como el acceso a los servicios privados que se ofertan en la capital del distrito.
5. Favorecer la economía familiar a través de la disminución del costo de operación del transporte terrestre tanto de productos como de pasajeros.
6. Reducir las condiciones de pobreza de las zonas rurales.



3.4. DESCRIPCIÓN ACTUAL DE LA VIA

El camino de ARAGOTO CENTRO – NARANJO DE HUARA – HUARA DE INDIOS - CALVAS DE SAMANAGA, forma parte de la Ruta Vecinal EMP. PE- 3N; El inicio del tramo a nuestro cargo está ubicado en (LLANOS DE ARAGOTO CENTRO) ARAGOTO CENTRO (Km.00.00) con altitud de 2068.2 msnm, y culmina en CALVAS DE SAMANAGA (MANGAL DE CALVAS) (34.50 Km) con una altitud de 1050.1 msnm. Este tramo es muy importante, ya que comunica a los Centros Poblados de: (LLANOS DE ARAGOTO CENTRO) ARAGOTO CENTRO – NARANJO DE HUARA – HUARA DE INDIOS - CALVAS DE SAMANAGA



MUNICIPALIDAD PROVINCIAL DE AYABACA

GERENCIA DE DESARROLLO URBANO Y RURAL

31

(MANGAL DE CALVAS), que ven a la carretera como parte de su desarrollo Socio – Económico.

- El camino vecinal forma parte de la Red Vial Vecinal de la región PIURA, tiene una longitud de 34.50 km.
- El eje de la vía existente transcurre a través de un terreno accidentado.
- El ancho de la superficie de rodadura es 4m, encontrándose anchos que van desde 3.80 m hasta 5.00m.
- Cuenta con obras de arte, badenes, alcantarillas.

3.5. CARACTERÍSTICAS DE LA VIA



Al culminar la obra en el presente año, el camino Vecinal tramo (LLANOS DE ARAGOTO CENTRO) ARAGOTO CENTRO – NARANJO DE HUARA – HUARA DE INDIOS - CALVAS DE SAMANAGA (MANGAL DE CALVAS), presentará las siguientes características:

- Características geométricas pendiente máx. 12 % y el min. – 5%
- Promedio de ancho de vía 4.5
- Tipo de carpeta de rodadura Afirmado (e = 0.15 m)
- El camino vecinal se encuentra con erosiones, derrumbes, bacheos a lo largo de la longitud de la vía, colmatación de cunetas, deformación y ahuellamiento en la superficie de rodadura, señales de tránsito cubiertas por la vegetación.
- Altitud 1,559.15 m.s.n.m
- Índice medio diario anual (IMDA) < 400 VEH/DÍA
- tipo de las obras importantes con que cuenta: Badenes, alcantarillas, puente.



MUNICIPALIDAD PROVINCIAL DE AYABACA

GERENCIA DE DESARROLLO URBANO Y RURAL

PUNTO CRITICO

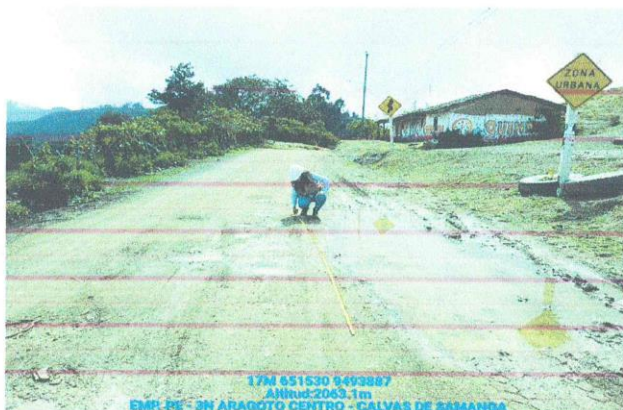

Bache a lo largo de la vía formado a causa de las lluvias, coordenadas Este: 651530 ; Norte: 9493887.

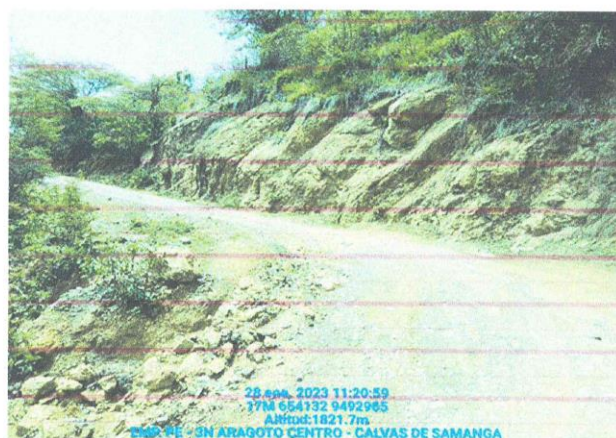

Erosión a lo largo de la vía a causa de descolmatación de cunetas, coordenadas Este: 654132; Norte: 9492965.



MUNICIPALIDAD PROVINCIAL DE AYABACA

GERENCIA DE DESARROLLO URBANO Y RURAL

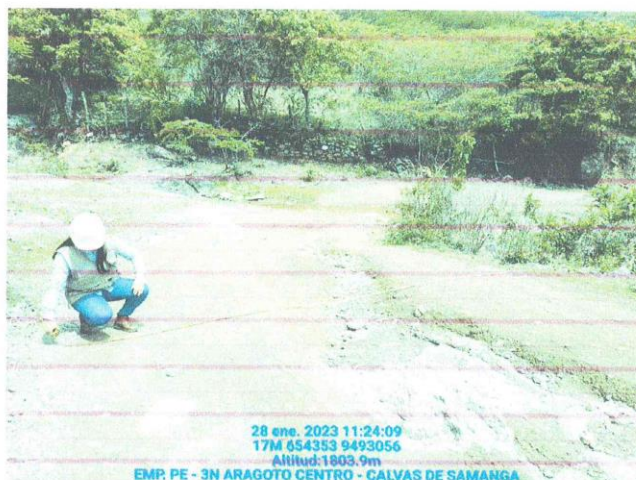

Erosión a lo largo de la vía a causa de descolmatación de cunetas, coordenadas Este: 654353; Norte: 9493056.

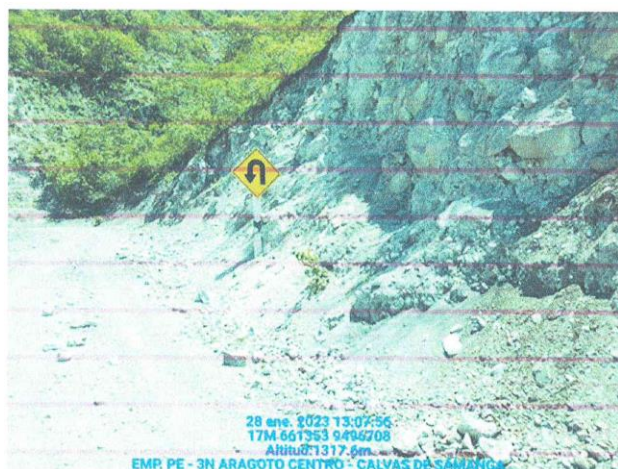

Interrupción de Plataforma a causa de los constantes derrumbes debido a que el terreno es inestable, coordenadas Este: 661353; Norte: 9496708.



MUNICIPALIDAD PROVINCIAL DE AYABCA

GERENCIA DE DESARROLLO URBANO Y RURAL

3.6. METAS

- Mantenimiento rutinario de calzada de 34.5 km
- Limpieza de badenes
- Limpieza de alcantarillas
- Limpieza de cunetas
- Roce y Limpieza
- Conservación de señales
- Reforestación
- Vigilancia y control vial
- Encauzamiento de pequeños cursos de agua

Actividades del Mantenimiento Rutinario

En estas normas se han establecido dieciséis (16) actividades y dos (02) subactividades, caracterizadas por el uso intensivo de mano de obra, que están dirigidas a conservar la vía, el sistema de drenaje, el control de vegetación, señalización y el medio ambiente.

Las actividades de mantenimiento rutinario que se ejecutan habitualmente, con cargas de trabajo e intensidades que influyen significativamente en los programas de trabajo son:

A. Calzada



Proveer una superficie de rodadura uniforme, libre de defectos que representen peligro para el usuario.

- ☐ Corregir los defectos que con el transcurrir del tiempo contribuyen a crear problemas futuros para la vía.
- ☐ Evaluación y monitoreo del comportamiento de la superficie de la vía mediante la verificación de los indicadores.

☐ **MR 100 Conservación de la Calzada**

- ☐ MR 101 Limpieza de Calzada
- ☐ MR 102 Bacheo
- ☐ MR 103 Desquinche
- ☐ MR 104 Remoción de Derrumbes.

B. Drenaje y Estructuras



MUNICIPALIDAD PROVINCIAL DE AYABACA

GERENCIA DE DESARROLLO URBANO Y RURAL

- ☐ Limpieza del sistema de drenaje superficial (cunetas, alcantarillas, zanjas de coronación, zanjas de drenaje, etc.) para asegurar su operatividad.
- ☐ Reconocimiento y evaluación del funcionamiento de las escrituras y la influencia en ellas de las aguas superficiales.
- ☐ Inspección periódica y sistemática de las estructuras, con el propósito de auscultar cualquier daño, evaluando su magnitud para proceder a su mantenimiento y reparación inmediata.
- ☐ **MR 200 Limpieza de Obras de Drenaje**
 - ☐ MR 201 Limpieza de Cunetas
 - ☐ MR 202 Limpieza de Alcantarillas
 - ☐ MR 203 Limpieza de Badén

C. Vegetación

- ☐ Roce y limpieza de maleza, hierbas, pequeños arbustos a ambos lados del camino, tal que permitan una visibilidad adecuada y brinde seguridad a los usuarios.
- ☐ **MR 300 Control de Vegetación**
 - ☐ MR 301 Roce y limpieza



D. Señalización

Tienen como objetivo garantizar al usuario una carretera segura a través de información adecuada, confiable y oportuna en los sitios de peligro o de frecuencia de accidentes, mediante señales que regulen el tránsito, que prevengan e informen al usuario.

- ☐ **MR 400 Seguridad Vial**
 - ☐ MR 401 Conservación de Señales

E. Vigilancia

- ☐ Verificar permanentemente el estado del camino, detectando cualquier hecho que pueda afectar la transitabilidad.
- ☐ **MR 600 Vigilancia y Control Vial**
 - ☐ MR 601 Vigilancia y Control



MUNICIPALIDAD PROVINCIAL DE AYABACA

GERENCIA DE DESARROLLO URBANO Y RURAL

Adicionalmente se ha considerado las subactividades de Transporte de Agregado y Agua para el bacheo de la superficie de rodadura, por considerar que esta es una de las actividades más importantes del mantenimiento rutinario de caminos vecinales.

El detalle de las Normas de Ejecución de las 16 actividades y 02 subactividades identificadas y enunciadas en los párrafos precedentes se describen en el presente anexo.

Rendimientos

El rendimiento diario es la producción promedio que alcanza un grupo de trabajadores en la ejecución de una determinada actividad.

Priorización de Actividades

Con la finalidad de priorizar la ejecución de las actividades de mantenimiento, para mantener la seguridad del viaje, el confort y la integridad física de los usuarios de la vía, se ha establecido las siguientes prioridades:

□ Primera prioridad: Seguridad de Viaje

Un servicio eficiente de mantenimiento debe garantizar, de un lado, la integridad física de las personas que utilizan el camino, y de otro lado, ofrecer seguridad al tránsito vehicular; en ese sentido, las actividades que deben ejecutarse prioritariamente son aquellas que tienen relación directa con la circulación de los vehículos y con la estabilidad de la plataforma, tales como: limpieza de plataforma, bacheo, remoción de derrumbes, limpieza de cunetas, reparación de pontones y de muros secos, desbroce y limpieza (en la selva).



□ Segunda prioridad: Conservación de las obras de drenaje

Las obras de drenaje permiten el paso de los vehículos a través de las quebradas, acequias, riachuelos, etc. Normalmente, la circulación en estos lugares se realiza con algunas restricciones de velocidad, ya que por las características de la estructura (ancho limitado, tipo de tablero, desniveles notorios en el caso de los badenes, etc.) o por la configuración del terreno. En ese sentido, pueden considerarse que el riesgo es menor, por lo que actividades como la limpieza de alcantarillas, badenes, zanjas de coronación, pontones, encauzamiento de pequeños cursos de agua y desbroce de maleza, deben considerarse como de segunda prioridad.

□ Tercera prioridad: Otras actividades con Prioridad media o baja



MUNICIPALIDAD PROVINCIAL DE AYABACA

GERENCIA DE DESARROLLO URBANO Y RURAL

La tercera prioridad, será para aquellas actividades complementarias que no interfieran directamente con la fluidez de la circulación vehicular, tales como: desquínche, desbroce de maleza, conservación de señales, reforestación de taludes.

| | | | |
|--|--|---|----------|
| TIPO DE TRABAJO | Mantenimiento Rutinario | CÓDIGO N° | MR – 101 |
| ACTIVIDAD | LIMPIEZA DE CALZADA | UNIDAD DE MEDIDA | KM |
| DESCRIPCIÓN | RENDIMIENTO | 0.60 Km/día | |
| Consiste en la eliminación de piedras, material suelto, vegetación y cualquier otro elemento caído sobre la superficie de rodadura del camino. OBJETIVO Mantener libre la superficie de rodadura de cualquier obstáculo que impida el normal tránsito vehicular. | | | |
| CUADRILLA | PROCEDIMIENTO | | |
| 3 Trabajadores | 1. Colocar señales y elementos de seguridad. 2. Se recorrerá el sector bajo mantenimiento, eliminando al paso piedras, ramas o cualquier otro obstáculo que se encuentre sobre la superficie de rodadura. | | |
| HERRAMIENTAS | 3. El material retirado deberá depositarse en los costados del camino, o a media ladera, siempre que no afecte el tránsito vehicular o peatonal, terrenos de cultivo viviendas, canales, acequias. 4. Verificar que la superficie de rodadura quede limpia. 5. Retirar las señales y elementos de seguridad. | | |
| 1 Carretilla 3 Lampas 1 Pico 2 Rastrillos 2 Escobas 3 Machetes Señales de Seguridad | | | |
| MATERIALES | INDICADOR DE COMPROBACIÓN | | |
| No aplica | La calzada permanecerá siempre limpia. | | |
| TOLERANCIA | | RESPUESTA | |
| Menos de 3 obstáculos en 1 kilómetro. | | Un (1) día | |
| ACEPTACIÓN DE LOS TRABAJOS | MEDICIÓN | PAGO | |
| El Supervisor verificará que la plataforma de vía esté completamente limpia y que su estado refleje una condición de seguridad y comodidad para el usuario. | Kilómetro (Km) | La Limpieza de Cunetas se pagará según el precio de contrato por trabajo o al cumplimiento del Indicador de Conservación o del Indicador de Nivel de Servicio aprobado satisfactoriamente de acuerdo con la | |





MUNICIPALIDAD PROVINCIAL DE AYABACA

GERENCIA DE DESARROLLO URBANO Y RURAL

| | | | |
|---|-------------------------|--|----------|
| | | presente especificación y la aceptación por parte de la Supervisión. | |
| TIPO DE TRABAJO | Mantenimiento Rutinario | CÓDIGO N° | MR – 102 |
| ACTIVIDAD | BACHEO | UNIDAD DE MEDIDA | M2 |
| DESCRIPCIÓN | RENDIMIENTO | 40 m2/día | |
| Consiste en rellenar y compactar los baches o depresiones que pudieran presentarse en La superficie de rodadura del camino, como consecuencia del tránsito vehicular y/o de la acción erosiva de las aguas. Se utilizará material de cantera. | | | |
| OBJETIVO | | | |
| Proporcionar una superficie uniforme de modo que la circulación de los vehículos se realice con comodidad y seguridad. | | | |

| CUADRILLA | PROCEDIMIENTO | | | | |
|--|--|------------|-----------|--|------------|
| 4 Trabajadores | 1. Colocar señales y elementos de seguridad. 2. cargar y transportar el material seleccionado de cantera hacia los lugares predeterminados. (ver su actividad 102.02) 3. Suministrar agua hacia los lugares predeterminados (ver subactividad 102.02 4. Humedecer levemente las superficies a cortar 5. Determina las dimensiones de la superficie defectuosa, cortar los lados formando aristas vivas y regulares, de modo que se forme un rectángulo o un cuadrado. La profundidad del corte debe ser uniforme, no menor a 15 Cm. 6. Limpiar la superficie cortada, evitando dejar material inadecuado y/o residuos. 7. Humedecer levemente la superficie a rellenar. 8. Rellenar por capas las áreas determinadas con el material seleccionado de cantera, efectuando la nivelación con pala y rastrillo. 9. Verificar la humedad apropiada del material antes de compactar. 10. Compactar con pisonos manuales de concreto hasta llegar al nivel de la superficie de rodadura. 11. Verificar que el relleno del bache quede nivelado con la rasante del camino. 12. Eliminar el material de la excavación y los sobrantes en los botaderos. 13. Retirar las señales y elementos de seguridad. | | | | |
| HERRAMIENTAS | | | | | |
| 2 Carretillas 3 Lampas 2 Picos 2 Rastrillos 1 Pizón Manual 2 Baldes Señales de Seguridad | | | | | |
| MATERIALES | INDICADOR DE COMPROBACIÓN | | | | |
| Material seleccionado de cantera (gravas, cascajo, etc.) Agua | La superficie de rodadura será uniforme, no se aceptará la presencia de baches o de charcos de agua en épocas de lluvias. | | | | |
| | <table><tr><th>TOLERANCIA</th><th>RESPUESTA</th></tr><tr><td>Menos de 10 baches de 0.50m * 0.50m* 0.15m de profundidad en 1 Km.</td><td>Un (1) día</td></tr></table> | TOLERANCIA | RESPUESTA | Menos de 10 baches de 0.50m * 0.50m* 0.15m de profundidad en 1 Km. | Un (1) día |
| TOLERANCIA | RESPUESTA | | | | |
| Menos de 10 baches de 0.50m * 0.50m* 0.15m de profundidad en 1 Km. | Un (1) día | | | | |





MUNICIPALIDAD PROVINCIAL DE AYABACA

GERENCIA DE DESARROLLO URBANO Y RURAL

| ACEPTACIÓN DE LOS TRABAJOS | MEDICIÓN | PAGO |
|--|-----------------------|--|
| La Supervisión aceptará los trabajos cuando compruebe que los baches hayan sido intervenidos, compactados, y que estén nivelados con la superficie de la vía y que el camino no presente baches. | Metros cuadrados (M2) | El Bacheo en Afirmados se pagará según el precio de contrato o el cumplimiento del Indicador de Conservación o el Indicador de Nivel de Servicio, por trabajo aprobado satisfactoriamente de acuerdo con la presente especificación y la aceptación por parte de la Supervisión. |

| | | | |
|--|-------------------------|------------------|----------|
| TIPO DE TRABAJO | Mantenimiento Rutinario | CÓDIGO N° | MR – 103 |
| ACTIVIDAD | DESQUINCHE | UNIDAD DE MEDIDA | M3 |
| DESCRIPCIÓN | RENDIMIENTO | 10 m3/día | |
| Consiste en eliminar toda las piedras o rocas ubicadas en las partes altas de taludes, que muestre signos de inestabilidad. | | | |
| OBJETIVO | | | |
| Evitar la obstaculización del tránsito vehicular y/o el deterioro del camino como consecuencia de la caída de piedras o rocas sobre la superficie de rodadura o cunetas. | | | |

| | |
|----------------------|---|
| CUADRILLA | PROCEDIMIENTO |
| 4 Trabajadores | 1. Colocar señales y elementos de seguridad. |
| HERRAMIENTAS | 2. Con ayuda de barretas y palanca se removerán las rocas y piedras que presenten signos de inestabilidad. |
| 1 Carretillas | 3. Las rocas desprendidas, serán eliminadas a botadores apropiados o a media ladera. |
| 3 Lampas | 4. En caso de bolones de rocas de gran tamaño, se procederá a su facturamiento antes de removerlo. |
| 2 Barretas | 5. Eliminar el material de manera tal de no malograr el entorno, evitando provocar daños a los taludes y terrenos aledaños al camino. |
| 1 Palana | 6. El talud será estabilizado mediante la reforestación con plantas nativas. |
| 1 Comba | 7. Retirar las señales y elementos de seguridad |
| 1 Cíncel | |
| 2 Arnés | |
| Señales de Seguridad | |
| MATERIALES | INDICADOR DE COMPROBACIÓN |





MUNICIPALIDAD PROVINCIAL DE AYABACA

GERENCIA DE DESARROLLO URBANO Y RURAL

| | | |
|-----------|------------------------------------|-----------|
| No aplica | Taludes libres de rocas inestables | |
| | TOLERANCIA | RESPUESTA |
| | Menos de 1m3 por kilómetro | 1 mes |

| ACEPTACIÓN DE LOS TRABAJOS | MEDICIÓN | PAGO |
|--|---------------------|---|
| El Supervisor verificará que los trabajos de regularización y estabilización se hayan realizado. | Metros cúbicos (M3) | El desquinche se pagará según el precio de contrato o el cumplimiento del Indicador de Conservación o el Indicador de Nivel de Servicio, por trabajo aprobado satisfactoriamente de acuerdo con la presente especificación y la aceptación por parte de la Supervisión. |

| | | | |
|---|---|------------------|----------|
| TIPO DE TRABAJO | Mantenimiento Rutinario | CÓDIGO N° | MR – 104 |
| ACTIVIDAD | REMOCIÓN DE DERRUMBES | UNIDAD DE MEDIDA | M3 |
| DESCRIPCIÓN | RENDIMIENTO | 9 m3/día | |
| <p>Consiste en retirar, limpiar y transportar a los depósitos de excedentes definidos para el efecto, los materiales producto de pequeños derrumbes, que se encuentren obstaculizando la plataforma, la berma, las cunetas, las alcantarillas, los aliviaderos, ó cualquier otro elemento del camino.</p> <p>OBJETIVO</p> <p>Mantener la plataforma libre de productos de derrumbes, que afecten el libre flujo de tráfico y ponga en riesgo a los usuarios del camino.</p> | | | |
| CUADRILLA | PROCEDIMIENTO | | |
| 3 Trabajadores | <p>1. Colocar señales preventivas y dispositivos de seguridad.</p> <p>2. El personal debe contar con los uniformes, cascos y todos los elementos de seguridad industrial de acuerdo con las normas establecidas.</p> <p>3. Asignar una cuadrilla de trabajadores, para que se encargue del retiro del material producto del derrumbe.</p> <p>4. Trasladar el material del derrumbe, retirado, a sitios fuera de la vía en los depósitos de excedentes o depósitos aprobados donde no se afecte el sistema de drenaje y que conjugue con el entorno ambiental.</p> <p>5. Inspeccionar visualmente que el producto del derrumbe se ha retirado completamente, y que se ha colocado el material en un sitio adecuado ó que se ha llevado a un depósito de excedentes de escombros.</p> <p>6. Al terminar los trabajos, retirar las señales y dispositivos de seguridad en forma inversa a como fueron colocados.</p> | | |
| HERRAMIENTAS | | | |
| 1 Carretilla | | | |
| 3 Lampas | | | |
| 1 Pico | | | |
| 2 Rastrillos | | | |
| 2 Escobas | | | |
| 3 Machetes | | | |
| 1 Barreta | | | |
| Señales de Seguridad | | | |
| MATERIALES | INDICADOR DE COMPROBACIÓN | | |





MUNICIPALIDAD PROVINCIAL DE AYABACA

GERENCIA DE DESARROLLO URBANO Y RURAL

| | | |
|---|---|--|
| No aplica | No se permiten obstrucciones de la carretera. La plataforma estará limpia para el tránsito vehicular. | |
| | TOLERANCIA | RESPUESTA |
| | El inicio de la eliminación será a más tardar 24 horas después de ocurrido el derrumbe. | Un (1) día |
| ACEPTACIÓN DE LOS TRABAJOS | MEDICIÓN | PAGO |
| El Supervisor verificará que el producto del derrumbe se haya retirado completamente de la vía y colocado en los sitios de depósito de excedentes aprobado y que el tránsito fluya normalmente. | Metro cúbico (M3) | La Remoción de derrumbes se pagará según el precio de contrato por trabajo o al cumplimiento del Indicador de Conservación o del Indicador de Nivel de Servicio aprobado satisfactoriamente de acuerdo con la presente especificación y la aceptación por parte de la Supervisión. |

| | | | |
|---|-------------------------|------------------|----------|
| TIPO DE TRABAJO | Mantenimiento Rutinario | CÓDIGO N° | MR – 201 |
| ACTIVIDAD | LIMPIEZA DE CUNETAS | UNIDAD DE MEDIDA | ML |
| DESCRIPCIÓN | RENDIMIENTO | 480 ml/día | |
| Consiste en la limpieza y posterior eliminación del material sedimentado y desprendido de los taludes, evitando que obstruya el flujo del agua. | | | |
| OBJETIVO | | | |
| Garantizar el adecuado funcionamiento de las cunetas. | | | |

| | |
|---|---|
| CUADRILLA | PROCEDIMIENTO |
| 4. Trabajadores | 1. Colocar señales y elementos de seguridad. 2. Limpiar, retirar y trasladar hacia los botaderos los materiales (tierra, piedra o vegetación depositados sobre la cuneta. Esta labor deberá ejecutarse el mismo día. 3. Verificar que las cunetas hayan recuperado su sección transversal original. (área hidráulica y pendiente). 4. Eliminar el material de manera tal de no malograr el entorno, evitando provocar daños a los taludes y terrenos aledaños al camino. 5. Retirar las señales y elementos de seguridad. |
| HERRAMIENTAS | |
| 2 Carretillas 4 Lampas 2 Picos 1 Barreta Señales de Seguridad | |
| MATERIALES | INDICADOR DE COMPROBACIÓN |





MUNICIPALIDAD PROVINCIAL DE AYABACA

GERENCIA DE DESARROLLO URBANO Y RURAL

| | | |
|--|--|--|
| No aplica | Deberán permanecer siempre limpias, conservando sus dimensiones originales de diseño y pendientes mínimas. | |
| | TOLERANCIA | RESPUESTA |
| | Material sedimentado: Máximo 25% del área de la sección transversal. No se aceptarán acumulaciones de material en ellas por más de 48 horas. | Un (1) día |
| ACEPTACIÓN DE LOS TRABAJOS | MEDICIÓN | PAGO |
| La Supervisión aceptará los trabajos cuando compruebe que se ha realizado a satisfacción la Limpieza de Cunetas y que como resultado las cunetas estén completamente limpias y adecuadas para que el flujo del agua sea libre. | Metro lineal (ML) | La Limpieza de Cunetas se pagará según el precio de contrato por trabajo o al cumplimiento del Indicador de Conservación o del Indicador de Nivel de Servicio aprobado satisfactoriamente de acuerdo con la presente especificación y la aceptación por parte de la Supervisión. |





MUNICIPALIDAD PROVINCIAL DE AYABACA

GERENCIA DE DESARROLLO URBANO Y RURAL

19

| | | | |
|--|---------------------------|------------------|----------|
| TIPO DE TRABAJO | Mantenimiento Rutinario | CÓDIGO N° | MR – 202 |
| ACTIVIDAD | LIMPIEZA DE ALCANTARILLAS | UNIDAD DE MEDIDA | UND |
| DESCRIPCIÓN | RENDIMIENTO | 2 und. /día | |
| Consiste en la limpieza y posterior eliminación de todo tipo de material o residuo que obstruya el libre flujo del agua a través de la alcantarilla. | | | |
| OBJETIVO | | | |
| Garantizar el adecuado funcionamiento de las alcantarillas. | | | |

| | | |
|---|---|---------------|
| CUADRILLA | PROCEDIMIENTO | |
| 3. Trabajadores | <div>1. Colocar señales y elementos de seguridad.</div> <div>2. Extraer los materiales y residuos colmatados en la entrada y salida de la alcantarilla.</div> <div>3. Extraer los materiales y residuos colmatados en el interior de la alcantarilla.</div> <div>4. Carga y transportar en carretillas el material de desecho, eliminando el mismo día en los botaderos o en lugares alejados de cualquier curso de agua; siempre que no afecten terrenos de cultivo, vivienda, etc.</div> <div>5. Eliminar el material de manera tal de no malograr el entorno, evitando provocar daños a los taludes y terrenos aledaños al camino.</div> <div>6. Retirar las señales y elementos de seguridad.</div> | |
| HERRAMIENTAS | | |
| <div>1 Soga</div> <div>1 Carretillas</div> <div>3 Lampas</div> <div>3 Picos</div> <div>1 Barreta</div> <div>1 Rastrillo</div> <div>Señales de Seguridad</div> | | |
| MATERIALES | INDICADOR DE COMPROBACIÓN | |
| No aplica | Deberán permanecer siempre limpias. | |
| | TOLERANCIA | RESPUESTA |
| | Material sedimentado: Máximo 20% del área de la sección transversal. | Tres (3) días |





MUNICIPALIDAD PROVINCIAL DE AYABACA

GERENCIA DE DESARROLLO URBANO Y RURAL

18

| ACEPTACIÓN DE LOS TRABAJOS | MEDICIÓN | PAGO |
|--|---------------|--|
| La Supervisión aceptará los trabajos cuando compruebe que se ha realizado a satisfacción la Limpieza de Alcantarillas y que, como resultado las alcantarillas y sus elementos de entrada, ducto y salida estén completamente limpios y que el agua puede fluir libremente. | Unidad (Und.) | La Limpieza de Alcantarillas se pagará según el precio de contrato o el cumplimiento del Indicador de Conservación o del Indicador de Nivel de Servicio por trabajo aprobado satisfactoriamente de acuerdo con la presente especificación y la aceptación por parte de la Supervisión. |

| | | | |
|--|-------------------------|------------------|----------|
| TIPO DE TRABAJO | Mantenimiento Rutinario | CÓDIGO N° | MR – 203 |
| ACTIVIDAD | LIMPIEZA DE BADÉN | UNIDAD DE MEDIDA | M2 |
| DESCRIPCIÓN | RENDIMIENTO | 40 m2./día | |
| Consiste en la limpieza y posterior eliminación o residuos que obstruyan el flujo del agua a través del badén. | | | |
| OBJETIVO | | | |
| Garantizar el adecuado funcionamiento del badén. | | | |

| CUADRILLA | PROCEDIMIENTO |
|--|--|
| 4. Trabajadores | <ol style="list-style-type: none">1. Poner señales y elementos de seguridad.2. Limpiar el cauce del badén, eliminando el material sedimentado.3. Cargar y transportar en carretillas el material de desecho, eliminando el mismo día en los botaderos o en lugares alejados de cualquier curso de agua, siempre que no afecten terrenos de cultivo, viviendas, etc.4. Si existiera erosión natural en los extremos del badén, sembrar gramíneas o pastos que servirán de juntas entre el badén y el terreno natural.5. Retirar las señales y elementos de seguridad. |
| HERRAMIENTAS | |
| 1 Carretilla 3 Lampas 3 Picos 2 Barretas 1 Rastrillo Señales de Seguridad | |





MUNICIPALIDAD PROVINCIAL DE AYABACA

GERENCIA DE DESARROLLO URBANO Y RURAL

| MATERIALES | INDICADOR DE COMPROBACIÓN | |
|------------|--|-----------------|
| No aplica | No deben existir obstáculos ni material sedimentado sobre la superficie del badén. | |
| | TOLERANCIA | RESPUESTA |
| | Material sedimentado: Máximo 30% de la superficie. | Cuatro (4) días |

| ACEPTACIÓN DE LOS TRABAJOS | MEDICIÓN | PAGO |
|--|---------------------|---|
| La Supervisión aceptará los trabajos cuando compruebe que se ha realizado a satisfacción la Limpieza de Badenes cumpliendo con esta especificación y que como resultado los badenes estén limpios. | Metro cuadrado (M2) | La Limpieza de Badenes se pagará según el precio de contrato o el cumplimiento del Indicador de Conservación o el Indicador de Nivel de Servicio por trabajo aprobado satisfactoriamente de acuerdo con la presente especificación y la aceptación por parte de la Supervisión. |

| | | | |
|---|-------------------------|------------------|----------|
| TIPO DE TRABAJO | Mantenimiento Rutinario | CÓDIGO N° | MR – 301 |
| ACTIVIDAD | ROCE Y LIMPIEZA | UNIDAD DE MEDIDA | M2. |
| DESCRIPCIÓN | RENDIMIENTO | 1,800 m2./día | |
| Consiste en el corte y posterior eliminación de la vegetación que crece a ambos lados de la carretera, obstaculizando la visibilidad del conductor. | | | |
| OBJETIVO | | | |
| Controlar el crecimiento de la vegetación de modo que no impida la visibilidad del camino. | | | |

| CUADRILLA | PROCEDIMIENTO |
|---|---|
| 3 Trabajadores | 1. Colocar señales y elementos de seguridad. 2. Se deberá cortar la vegetación y raíces existentes en bermas, taludes y derecho de vía (hasta los 3 metros, a cada lado del borde de la calzada); la altura de la vegetación no sobrepasará los 30 cm, medidos desde el nivel del 3. El material procedente del roce será colocado dentro de los límites de derecho de vía. En ningún caso podrá ser depositado en la superficie de rodadura, accesos a viviendas, canales y zanjas. Al culminar la jornada de trabajo se eliminará el material en los botaderos destinados para tal fin. 4. Retirar las señales y elementos de seguridad. |
| HERRAMIENTAS | |
| 1 Carretilla 3 machetes 1 Tijera Podadora 2 hachas | |





MUNICIPALIDAD PROVINCIAL DE AYABACA

GERENCIA DE DESARROLLO URBANO Y RURAL

| | | |
|------------------------------------|--|----------------|
| 1 Serrucho Señales de seguridad | | |
| MATERIALES | INDICADOR DE COMPROBACIÓN | |
| No aplica | La vegetación debe permanecer por debajo de 30 cm. | |
| | TOLERANCIA | RESPUESTA |
| | Altura de la vegetación: Máximo 45 cm. | Cinco (5) días |

| ACEPTACIÓN DE LOS TRABAJOS | MEDICIÓN | PAGO |
|--|---------------------|---|
| El Supervisor verificará que la vegetación menor ó grama tenga una altura menor a 30 cm. | Metro cuadrado (M2) | El Roce y Limpieza de la Vegetación en la Zona de la Vía se pagará al precio unitario del contrato o al cumplimiento del Indicador de Conservación o del Indicador de Nivel de Servicio, por todo trabajo ejecutado satisfactoriamente de acuerdo con la presente especificación y aceptado por parte de la Supervisión |

| | | | |
|--|-------------------------|------------------|----------|
| TIPO DE TRABAJO | Mantenimiento Rutinario | CÓDIGO N° | MR – 401 |
| ACTIVIDAD | CONSERVACIÓN DE SEÑALES | UNIDAD DE MEDIDA | Und. |
| DESCRIPCIÓN | RENDIMIENTO | 10 Unid / día | |
| Consiste en mantener limpias y en buen estado todas las señales preventivas, informativas e hitos kilométricos a lo largo del camino. | | | |
| OBJETIVO | | | |
| Garantizar al usuario una circulación segura proporcionándole información adecuada, confiable y oportuna en los sitios de peligro o de frecuencia de accidentes. | | | |

| | |
|-----------------------------------|---|
| CUADRILLA | PROCEDIMIENTO |
| 2 Trabajadores | 1. Colocar señales y elementos de seguridad. 2. Si la señal no presenta signo de deterioro visible, limpiarla con brocha, franela y agua. 3. En caso de que se encuentre deteriorada, limpiar con la escobilla de fierro toda la superficie que se desee recuperar. 4. Pintar la señal conservando el diseño original. 5. Retirar las señales y elementos de seguridad. |
| HERRAMIENTAS | |
| 1 Escobilla de fierro 1 Brocha | |





MUNICIPALIDAD PROVINCIAL DE AYABACA

GERENCIA DE DESARROLLO URBANO Y RURAL

| | | |
|---|---|-----------|
| 1 Wincha franela Señales de seguridad | | |
| MATERIALES | INDICADOR DE COMPROBACIÓN | |
| | Señales limpias y en buen estado | |
| Agua Pintura Esmalte Thiner Lija | TOLERANCIA | RESPUESTA |
| | Incumplimiento inferior a 1 señal por kilómetro | 1 Mes |

| | | |
|--|--------------|---|
| ACEPTACIÓN DE LOS TRABAJOS | MEDICIÓN | PAGO |
| La Supervisión aceptará los trabajos cuando compruebe que se ha realizado a satisfacción la actividad CONSERVACIÓN DE SEÑALES cumpliendo con esta especificación y que como resultado se muestren Señales limpias y en buen estado | Unidad (UND) | La actividad de CONSERVACIÓN DE SEÑALES se pagará al precio unitario del contrato o al cumplimiento del Indicador de Conservación o del Indicador de Nivel de Servicio, por todo trabajo ejecutado satisfactoriamente de acuerdo con la presente especificación y aceptado por parte de la Supervisión. |

| | | | |
|-----------------|-------------------------|------------------|----------|
| TIPO DE TRABAJO | Mantenimiento Rutinario | CÓDIGO N° | MR – 601 |
| ACTIVIDAD | VIGILANCIA Y CONTROL | UNIDAD DE MEDIDA | KM |
| DESCRIPCIÓN | RENDIMIENTO | 25 Km / día | |

Verificar permanentemente el estado del camino, detectando los hechos que puedan afectar su transitabilidad.

OBJETIVO

Detectar cualquier situación que pueda afectar la transitabilidad del camino de modo que las cuadrillas intervengan en los lazos más breves.

| | |
|--------------|---|
| CUADRILLA | PROCEDIMIENTO |
| 1 trabajador | <ol style="list-style-type: none">1. Revisar y/o vigilar el camino por lo menos una vez a la semana, especialmente los días feriados, domingos o días de fiesta del pueblo.2. Vigilar las posibles construcciones clandestinas que pudieran realizar los habitantes del lugar, así como los posibles desechos que pudieran arrojar al camino.3. Registrar en el cuaderno de mantenimiento rutinario la ocurrencia de los hechos e informar a las autoridades pertinentes.4. Notificar por escrito a las personas causantes del daño que se está ocasionando a la carretera. La notificación se hará con copia al presidente de la Microempresa de mantenimiento, municipio, autoridad policial y Oficina Zonal del PCR.5. Informar de las obras no autorizadas en la vía, tales como acueductos, redes de servicio etc. |
| HERRAMIENTAS | |





MUNICIPALIDAD PROVINCIAL DE AYABCA

GERENCIA DE DESARROLLO URBANO Y RURAL

| | | |
|--|---|-----------|
| 1 bicicleta 1 cuaderno de anotaciones 1 cámara fotográfica | 6. Inmediatamente después de la ocurrencia de un evento, se deberá tomar las medidas pertinentes, para su atención. | |
| MATERIALES | INDICADOR DE COMPROBACIÓN | |
| No aplica | Anotación semanal de actividades realizadas u ocurrencias en el cuaderno de mantenimiento. | |
| | TOLERANCIA | RESPUESTA |
| | Incumplimiento inferior a 15 días | 1 Semana |

| ACEPTACIÓN DE LOS TRABAJOS | MEDICIÓN | PAGO |
|---|----------------|---|
| La Supervisión aceptará los trabajos cuando compruebe que se ha realizado satisfactoriamente la Vigilancia y Control de la Vía, de acuerdo con los registros diarios, los informes recibidos y mediante comprobaciones de campo efectuadas a través de recorridos y de consulta con usuarios interesados. | Kilometro (Km) | La Vigilancia y Control se pagará según el precio de contrato o el cumplimiento del Indicador de Conservación o del Indicador de Nivel de Servicio por trabajo aprobado satisfactoriamente de acuerdo con la presente especificación y la aceptación por parte de la Supervisión. |





MUNICIPALIDAD PROVINCIAL DE AYABACA

GERENCIA DE DESARROLLO URBANO Y RURAL

13

CALCULO DEL NUMERO DE DIAS AL AÑO NECESARIOS PARA EJECUTAR UNA ACTIVIDAD

| Actividad | Unidad | Rendimientos | Cuadrilla | CARGAS DE TRABAJO | CARGA TOTAL | N° DE DIAS |
|--------------------------------------|--------|--------------|-----------|-------------------|-------------|------------|
| | | | | | 34.5 | |
| Limpieza de Calzada | km | 0.60 | 1 | 0.70 | 24.15 | 41 |
| Bacheo | m2 | 40.00 | 2 | 380.00 | 13110.00 | 164 |
| Desquinche | m3 | 10.00 | 1 | 2.00 | 69.00 | 7 |
| Remoción de Derrumbes | m3 | 9.00 | 1 | 9.00 | 310.50 | 35 |
| Limpieza de Cunetas | m1 | 480.00 | 1 | 1200.00 | 41400.00 | 87 |
| Limpieza de Alcantarilla | und | 2.00 | 2 | 3.00 | 103.50 | 26 |
| Limpieza de Badén | m2 | 40.00 | 1 | 32.00 | 1104.00 | 28 |
| Limpieza de Zanjas de Coronación | m1 | 480.00 | 1 | 0.00 | 0.00 | 0 |
| Limpieza de Pontones | und | 2.00 | 1 | 0.00 | 0.00 | 0 |
| Encauzamiento de Peq. Cursos de Agua | m1 | 60.00 | 1 | 0.00 | 0.00 | 0 |
| Roce y Limpieza | m2 | 1800.00 | 1 | 3600.00 | 124200.00 | 69 |
| Conservación de Señales | und | 10.00 | 1 | 2.00 | 69.00 | 7 |
| Reforestación | und | 600.00 | 1 | 0.00 | 0.00 | 0 |
| Vigilancia y Control | km | 25.00 | 1 | 24.00 | 828.00 | 34 |
| Reparación de Muros Secos | m3 | 6.00 | 1 | 0.00 | 0.00 | 0 |
| Reparación de Pontones | und | 1.00 | 1 | 0.00 | 0.00 | 0 |

cálculo del numero de integrantes de trabajadores

| Código | Actividad | Unidad | Rendimientos | Cuadrilla | |
|---------|--------------------------------------|---------|--------------|----------------|--|
| | | | | # Trabajadores | |
| MIR-101 | Limpieza de Calzada | km/día | 0.60 | 3 | |
| MIR-102 | Bacheo | m2/día | 40.00 | 4 | |
| MIR-103 | Desquinche | m3/día | 10.00 | 4 | |
| MIR-104 | Remoción de Derrumbes | m3/día | 9.00 | 3 | |
| MIR-201 | Limpieza de Cunetas | m1/día | 480.00 | 4 | |
| MIR-202 | Limpieza de Alcantarilla | und/día | 2.00 | 3 | |
| MIR-203 | Limpieza de Badén | m2/día | 40.00 | 4 | |
| MIR-204 | Limpieza de Zanjas de Coronación | m1/día | 480.00 | 4 | |
| MIR-205 | Limpieza de Pontones | und/día | 2.00 | 4 | |
| MIR-206 | Encauzamiento de Peq. Cursos de Agua | m1/día | 60.00 | 3 | |
| MIR-301 | Roce y Limpieza | m2/día | 1800.00 | 3 | |
| MIR-401 | Conservación de Señales | und/día | 10.00 | 2 | |
| MIR-501 | Reforestación | und/día | 600.00 | 6 | |
| MIR-601 | Vigilancia y Control | km/día | 25.00 | 1 | |
| MIR-701 | Reparación de Muros Secos | m3/día | 6.00 | 5 | |
| MIR-702 | Reparación de Pontones | und/día | 1.00 | 4 | |





MUNICIPALIDAD PROVINCIAL DE AYABACA

GERENCIA DE DESARROLLO URBANO Y RURAL

3.7. MONTO DEL PRESUPUESTO

A.- TIPOLOGIA DEL CAMINO VECINAL

Calculando la Tipología de acuerdo al GEMA; obtuvimos los siguientes resultados:

| | | | |
|-----------|---|----------|-----|
| TIPO IB | : | 0 | Km. |
| TIPO IIB | : | 34,50.00 | Km. |
| TIPO IIIB | : | 0 | Km. |

B.- COSTOS ANUALES POR KM – AÑO.

De acuerdo a GEMA; los costos Km/año para este tipo de camino son:

| | | | |
|-----------|---|----------|---------|
| TIPO IB | : | S/. | Km/año. |
| TIPO IIB | : | 8,820.00 | Km/año. |
| TIPO IIIB | : | S/. | Km/año. |

C.- Valor Referencial por 12 meses

El monto Valor Referencial considera las labores del Mantenimiento Rutinario (LLANOS DE ARAGOTO CENTRO) ARAGOTO CENTRO – NARANJO DE HUARA – HUARA DE INDIOS - CALVAS DE SAMANAGA (MANGAL DE CALVAS) con un tramo de 34.50 Km, por un periodo de 12 meses.



| | |
|--------------------------------|---------------|
| COSTO DIRECTO | S/ 181,930.92 |
| COSTO INDIRECTO (%) | S/ 66,859.62 |
| UTILIDAD (%) | S/ 9,096.62 |
| IGV (18%) | S/ 46,419.75 |
| PRESUPUESTO TOTAL DEL SERVICIO | |
| ANUAL (12 meses). | S/ 304,290.00 |

Se considera **S/ 202,860.00** (Doscientos Dos Mil Ochocientos Sesenta Con 00/100 Soles); como el monto Valor Estimado para las labores del Mantenimiento Rutinario Vial (LLANOS DE ARAGOTO CENTRO) ARAGOTO CENTRO – NARANJO DE HUARA – HUARA DE INDIOS - CALVAS DE SAMANAGA (MANGAL DE CALVAS) con un tramo de 34.50 Km, por un periodo de **240 días calendarios**.



MUNICIPALIDAD PROVINCIAL DE AYABACA

GERENCIA DE DESARROLLO URBANO Y RURAL

E.- Fuente de Financiamiento

La Fuente de Financiamiento que permitirá la atención del Servicio de Mantenimiento Rutinario, es proveniente del Recursos públicos.

F.- Modalidad de Ejecución

La ejecución de los trabajos será por la Modalidad de **Suma Alzada**

3.8. PLAZO DE EJECUCIÓN

Para el normal desarrollo de las diversas actividades del Mantenimiento Rutinario, se ha considerado:

- Mantenimiento Rutinario : **8 meses (240 días calendarios).**

La fecha de inicio de los trabajos será establecida en función al primer día hábil primer mes del año.

Dicho plazo estará sustentado en el cronograma de ejecución del mantenimiento rutinario manual, el mismo que servirá para el control de la ejecución correspondiente.

IV.- CONSIDERACIONES ESPECIFICAS



a) **PERFIL DEL CONTRATISTA**

Persona natural y/o jurídica que deberá contar:

Con inscripción vigente en el registro Nacional de Proveedores (RNP), en el capítulo de Proveedor de Servicios.

No estar inhabilitado, impedido para contratar con el estado, en estricto cumplimiento al Artículo N° 11 de la Ley de Contrataciones del Estado vigente.

b) **EQUIPAMIENTO ESTRATEGICO**

| ITEM | DESCRIPCION DEL EQUIPO | CANTIDAD |
|------|-------------------------|----------|
| 01 | CAMION VOLQUETE DE 8 M3 | 01 |

Acreditación:

Copia de documentos que sustenten la propiedad, la posesión, el compromiso de compra venta o alquiler u otro documento que acredite la disponibilidad del equipamiento estratégico requerido



MUNICIPALIDAD PROVINCIAL DE AYABACA

GERENCIA DE DESARROLLO URBANO Y RURAL

10

c) INFRAESTRUCTURA ESTRATEGICA

El postor deberá contar con oficina y/o almacén en el lugar donde se ejecutará el servicio.

Acreditación:

Copia de documentos que sustenten la propiedad, la posesión, el compromiso de compra venta o alquiler u otro documento que acredite la disponibilidad de la infraestructura estratégica requerida.

Importante

En el caso que el postor sea un consorcio los documentos de acreditación de este requisito pueden estar a nombre del consorcio o de uno de sus integrantes.

d) CALIFICACIONES DEL PERSONAL CLAVE

FORMACION ACADEMICA

Responsable de Servicio:

Ingeniero Civil con Título a Nombre de la Nación

Acreditación:

Se acreditará con copia simple de Título Profesional

CAPACITACION

Residente de Servicio:

El profesional deberá contar con capacitación en:

- ❖ Infraestructura vial.

Acreditación:

Se acreditará con copia simple de constancias, certificados, u otros documentos, según corresponda.

EXPERIENCIA DEL PERSONAL CLAVE

Residente de Servicio

Ing. Civil, titulado, con experiencia acreditada mínima de doce (12) meses como: responsable del servicio y/o responsable técnico del servicio y/o inspector del servicio en la ejecución de servicios iguales o similares, contados a partir de su colegiatura.

Acreditación:

La experiencia del personal clave se acreditará con cualquiera de los siguientes documentos: (i) copia simple de contratos y su respectiva conformidad o (ii) constancias o (iii) certificados o (iv) cualquier otra documentación que, de manera fehaciente demuestre la experiencia del personal propuesto.





MUNICIPALIDAD PROVINCIAL DE AYABACA

GERENCIA DE DESARROLLO URBANO Y RURAL

e) EXPERIENCIA DEL POSTOR EN LA ESPECIALIDAD

El postor debe acreditar un monto facturado acumulado equivalente a S/ 608,580.00 (Seiscientos Ocho Mil Quinientos Ochoenta con 00/100 soles), MONTO QUE NO PODRÁ SER MAYOR A TRES (3) VECES EL VALOR REFERENCIAL DE LA CONTRATACIÓN O DEL ÍTEM, por la contratación de servicios iguales o similares al objeto de la convocatoria, durante los ocho (8) años anteriores a la fecha de la presentación de ofertas que se computarán desde la fecha de la conformidad o emisión del comprobante de pago, según corresponda.

En el caso de postores que declaren en el Anexo N° 1 tener la condición de micro y pequeña empresa, se acredita una experiencia de S/ 53,193.25 (Cincuenta y tres mil ciento noventa y tres con 25/100 soles), MONTO QUE NO DEBE SUPERAR EL 25% DEL VALOR ESTIMADO, por la venta de servicios iguales o similares al objeto de la convocatoria, durante los ocho (8) años anteriores a la fecha de la presentación de ofertas que se computarán desde la fecha de la conformidad o emisión del comprobante de pago, según corresponda. En el caso de consorcios, todos los integrantes deben contar con la condición de micro y pequeña empresa.

Se consideran servicios similares a los siguientes:

conservación y/o mantenimiento y/o mejoramiento rutinario y/o periódico o la combinación de los términos anteriores, de carreteras y/o vías vecinales y/o departamentales.

Acreditación:

La experiencia del postor en la especialidad se acreditará con copia simple de (i) contratos u órdenes de servicios, y su respectiva conformidad o constancia de prestación; o (ii) comprobantes de pago cuya cancelación se acredite documental y fehacientemente, con voucher de depósito, nota de abono, reporte de estado de cuenta, cualquier otro documento emitido por Entidad del sistema financiero que acredite el abono o mediante cancelación en el mismo comprobante de pago, correspondientes a un máximo de veinte (20) contrataciones.



f) Condiciones de los consorcios

De conformidad con el numeral 49.5 del artículo 49 del Reglamento, el área usuaria puede incluir lo siguiente:

- 1) El número máximo de consorciados es de dos (2) integrantes.
- 2) El porcentaje mínimo de participación de cada consorciado es de 50%.
- 3) El porcentaje mínimo de participación en la ejecución del contrato, para el integrante del consorcio que acredite mayor experiencia, es de 50%

g) SUBCONTRATACIÓN:

El contratista no podrá ceder la ejecución del contrato o subcontratar los trabajos previstos en el mismo, en parte o en su totalidad.

Si estará prohibida la subcontratación, de acuerdo a lo señalado en el artículo 35 de la Ley.

| Nro. Orden | RUC/Código | Nombre o Razón Social | Tipo Formulación | Sección | Numeral | Literal | Página | Consulta u Observación | Absolucion Comité de Selección |
|------------|-------------|--------------------------------------|------------------|------------|---------|---------|--------|---|--|
| 1 | 20115937121 | SERVICIOS VIVAR CONTRATS GNRLES EIRL | Consulta | Específico | 3.2 | C | 48 | <p>En el capítulo 3.2 REQUISITOS DE CALIFICACIÓN, ítem C ¿EXPERIENCIA DEL POSTOR EN LA ESPECIALIDAD? menciona lo siguiente:</p> <p>El postor debe acreditar un monto facturado acumulado equivalente a S/ 155,893.50 (Ciento cincuenta y cinco mil ochocientos noventa y tres con 50/100 Soles), por la contratación de servicios iguales o similares al objeto de la convocatoria, durante los ocho (8) años anteriores a la fecha de la presentación de ofertas que se computarán desde la fecha de la conformidad o emisión del comprobante de pago, según corresponda.</p> <p>En el caso de postores que declaren en el Anexo N° 1 tener la condición de micro y pequeña empresa, se acredita una experiencia de S/ 12,991.13 (Doce mil novecientos noventa y uno con 13/100 Soles) por la venta de servicios iguales o similares al objeto de la convocatoria, durante los ocho (8) años anteriores a la fecha de la presentación de ofertas que se computarán desde la fecha de la conformidad o emisión del comprobante de pago, según corresponda. En el caso de consorcios, todos los integrantes deben contar con la condición de micro y pequeña empresa.</p> <p>Se consideran servicios similares a los siguientes: Servicio de mantenimiento rutinario de caminos vecinales pavimentados o no pavimentados, Servicios de Mantenimiento Rutinario de Carreteras departamentales pavimentados y no pavimentados, y servicio de mantenimiento rutinario de la red vial nacional de carreteras pavimentadas y no pavimentadas.</p> <p>Con la finalidad de aumentar la concurrencia de postores solicitamos al comité de selección considerar como servicios similares a los siguientes:</p> <ul style="list-style-type: none">- Servicios de Pavimentación.- Mantenimiento de vías de circulación.- y/o servicios que contengan en su estructura trabajos de movimiento de tierras debidamente acreditados | <p>el Órgano Encargado de las Contrataciones de acuerdo al pliego absolutorio remitido por el área usuaria indica: en aplicación de los principios que rigen la contratación pública. Sin restringir la participación de potenciales postores. Precisamos además que la determinación de la definición de servicios similares, se ha formulado para promover mayor participación de postores, es por ello que se ha solicitado que acrediten experiencia en: conservación y/o mantenimiento y/o mejoramiento rutinario y/o periódico o la combinación de los términos anteriores de carreteras y/o vías vecinales y/o departamentales, es decir periódico o rutinarios.</p> <p>En conclusión NO SE ACOGE LA CONSULTA</p> |



MUNICIPALIDAD PROVINCIAL DE AYABACA

GERENCIA DE DESARROLLO URBANO Y RURAL

h) MEDIDAS DE CONTROL:

ÁREAS QUE SUPERVISAN:

El órgano responsable de la supervisión técnica del servicio es la Gerencia de Desarrollo Urbano y Rural, quien designará mediante documento a un ingeniero civil como inspector o monitor del servicio.

El inspector o monitor es el encargado de verificar y velar por el cumplimiento de las obligaciones contractuales del ejecutor del servicio, y sus principales funciones son:

- Controlar el cumplimiento de las actividades consideradas para la ejecución del servicio de Mantenimiento Rutinario de acuerdo a lo programado, cumpliendo los procedimientos técnicos mínimos estipulados según el Expediente Técnico.
- Verificar la participación de todo el personal profesional, técnico y obrero en la ejecución del servicio, y en caso de incumplimiento será el responsable de aplicar las sanciones previstas en el presente término de referencia y normativa vigente.
- Verificar y dar conformidad a la información consignada en el cuaderno de servicio de mantenimiento rutinario (en formato GEMIA), así como a las cargas de trabajo ejecutadas por dicho postor o ejecutor del servicio, en cada inspección realizada a la zona de trabajo.
- Apoyar al postor o ejecutor del servicio de mantenimiento en la organización y programación mensual de las actividades consideradas para la ejecución del servicio de mantenimiento rutinario.
- Controlar las medidas de prevención y mitigación que deberá considerar el proveedor del servicio para preservar el medio ambiente.
- Evaluar los indicadores de mantenimiento vial y certificar su cumplimiento. Para ello aprobará las valorizaciones mensuales para su pago, verificando que cumplan con los requisitos y condiciones establecidas según Norma de Evaluación GEMA.
- Elaborar un informe mensual según formato GEMA de la inspección del servicio de Mantenimiento Rutinario, en el cual se analice el comportamiento general del postor o ejecutor del servicio, el grado de cumplimiento de las actividades o labores asignadas, la calidad de los trabajos, los rendimientos, los problemas y soluciones pendientes por su prioridad de atención.

i) SEGUROS APLICABLES:

El ejecutor del servicio está obligado a inscribir a todo el personal que labore en la ejecución del servicio en el Seguro Complementario de Trabajo de riesgo, desde el inicio de sus actividades en el área de trabajo hasta la culminación de las mismas.

El ejecutor del Servicio debe garantizar que el seguro se mantenga vigente durante todo el periodo de permanencia del personal en el área de trabajo.

j) Resultados esperados (entregables):

- Entregable mensual: valorización mensual.

El ejecutor del servicio está obligado a entregar un informe de valorización mensual conciliada con la inspección del servicio, su presentación del servicio será presentado cada fin de mes, dicho informe se presentará de manera impresa conteniendo el Informe Mensual detallado de las actividades ejecutadas durante el mes.

El ejemplar impreso deberá presentarse en un (01) original y dos (02) copias anilladas, las cuales deberán estar impresas en papel A4 debidamente foliados, sellados y firmados en cada hoja por el ejecutor del servicio ya sea representante legal o responsable técnico del servicio.

La valorización mensual deberá contener como mínimo la siguiente documentación según formatos GEMA:

1. Generalidades
 - 1.1 Datos Generales de la Empresa.
 - 1.2 Plano de ubicación.
2. Reporte de Cargas de Trabajo.





MUNICIPALIDAD PROVINCIAL DE AYABACA

GERENCIA DE DESARROLLO URBANO Y RURAL

3. Programación del Trabajo Mensual.
4. Recursos Utilizados.
 - 4.1 Recursos Humanos.
 - 4.2 Herramientas y materiales.
5. Conclusiones
6. Apéndice.
 - 6.1 Acta de constatación de trabajos.
 - 6.2 Certificado de Conformidad de Servicio.
 - 6.3 Copia de Cuaderno de Mantenimiento Rutinario
 - 6.4 Registro de cargas de Trabajo.
 - 6.5 Programación Mensual.
 - 6.6 Panel Fotográfico del antes, durante y después de la actividad (12 fotografías por cada kilómetro fechadas y georreferencias), que incluya el personal con sus respectivos EPP.

La entidad deberá ejecutar el pago de la valorización siempre y cuando que cumpla con todas las condiciones establecidas en el contrato y la normativa vigente.

k) FORMA DE PAGO:

La entidad se obliga a pagar al Ejecutor del Servicio la contraprestación en soles, en forma mensual, previa conformidad del inspector, y conformidad de conformidad con lo establecido en el artículo 168° y 171° del Reglamento de la Ley de Contrataciones del Estado.

El pago de la valorización mensual será de acuerdo a su avance ejecutado, y se efectuará previa presentación de la valorización mensual correspondiente por parte del ejecutor del servicio de acuerdo a las consideraciones generales indicadas en el presente término de referencia.

l) SUBCONTRATACIÓN:

El contratista no podrá ceder la ejecución del contrato o subcontratar los trabajos previstos en el mismo, en parte o en su totalidad.

Si estará prohibida la subcontratación, de acuerdo a lo señalado en el artículo 35 de la Ley.

m) ADELANTOS:

La entidad no otorgará al Postor o Ejecutor del Servicio ganador ningún adelanto.

n) OTRAS PENALIDADES

La penalidad tiene por finalidad disuadir el incumplimiento de una prestación y sancionar dicho incumplimiento. Si el postor o ejecutor del servicio incurre en cualquier omisión o incumplimiento de las actividades establecidas en el presente término de referencia y anexos adjuntos será causal de aplicación de sanciones o resoluciones de contrato.

Los causales para la aplicación de penalidades y son las siguientes:

1. El incumplimiento de los indicadores de resultados de las actividades de mantenimiento rutinario consideradas de primera prioridad. La primera vez, se aplicará una penalidad del 5%, en caso de reincidencia (segunda vez) se aplicará una penalidad del 10%; y en caso de reiteración (tercera vez) la penalidad será del 15%. Las penalidades se aplicarán sobre el valor mensual del contrato.
2. El incumplimiento de los indicadores de resultados de las actividades de mantenimiento rutinario considerados de segunda y tercera prioridad, darán lugar a penalidades sólo si existiese reincidencia (5%) o reiteración (10%).





MUNICIPALIDAD PROVINCIAL DE AYABACA

GERENCIA DE DESARROLLO URBANO Y RURAL

3. En caso que el ejecutor del servicio continúe con el incumplimiento, La Entidad procederá a la resolución del contrato.
4. Se aplicará una penalidad del 5% del monto mensual, cada vez que se verifique que el personal no usa uniforme de trabajo.
5. Cuando se llegue a cubrir el monto máximo de la penalidad, La Entidad podrá resolver el contrato parcial o totalmente por incumplimiento mediante carta notarial, sin perjuicio de la indemnización por los daños y perjuicios ulteriores que pueda exigir; asimismo, procederá a comunicar este hecho al Tribunal de Contrataciones y Adquisiciones del Estado.
6. La justificación por el retraso se sujeta a lo dispuesto por el Código Civil y demás normas concordantes.
Se realizarán descuentos en los siguientes casos:
 - No presente en los plazos establecidos, la información que se solicita para el pago de las valorizaciones.
 - El personal no cuente con su respectivo EPP, herramientas, seguro médico; se descontará por trabajador el monto presupuestado.

o) RESPONSABILIDAD POR VICIOS OCULTOS

Ni la suscripción del Acta de Recepción del Servicio, ni el consentimiento de la liquidación del contrato de servicio, enervan el derecho de LA ENTIDAD a reclamar, posteriormente, por defectos o vicios ocultos, conforme a lo dispuesto por los artículos 40 de la Ley de Contrataciones del Estado y 173 de su Reglamento.

El plazo máximo de responsabilidad de EL CONTRATISTA es de Un (1) años, contados a partir de la conformidad de la recepción de servicio.





MUNICIPALIDAD PROVINCIAL DE AYABACA

GERENCIA DE DESARROLLO URBANO Y RURAL

Importante

Para determinar que los postores cuentan con las capacidades necesarias para ejecutar el contrato, el órgano encargado de las contrataciones o el comité de selección, según corresponda, incorpora los requisitos de calificación previstos por el área usuaria en el requerimiento, no pudiendo incluirse requisitos adicionales, ni distintos a los siguientes:

3.2. REQUISITOS DE CALIFICACIÓN

| | |
|----------|---|
| A | CAPACIDAD LEGAL |
| | HABILITACIÓN |
| | Requisitos: |
| | NO APLICA |
| | Importante |
| | De conformidad con la Opinión N° 186-2016/DTN, la habilitación de un postor, está relacionada con cierta atribución con la cual debe contar el proveedor para poder llevar a cabo la actividad materia de contratación, este es el caso de las actividades reguladas por normas en las cuales se establecen determinados requisitos que las empresas deben cumplir a efectos de estar habilitadas para la ejecución de determinado servicio o estar autorizadas para la comercialización de ciertos bienes en el mercado. |
| | Acreditación: |
| | NO APLICA |
| | En el caso de consorcios, cada integrante del consorcio que se hubiera comprometido a ejecutar las obligaciones vinculadas directamente al objeto de la convocatoria debe acreditar este requisito. |

| B | CAPACIDAD TÉCNICA Y PROFESIONAL | | | | | | |
|------------|---|----------|------------------------|----------|----|-------------------------|----|
| B.1 | EQUIPAMIENTO ESTRATÉGICO | | | | | | |
| | Requisitos: | | | | | | |
| | <table border="1"><thead><tr><th>ITEM</th><th>DESCRIPCION DEL EQUIPO</th><th>CANTIDAD</th></tr></thead><tbody><tr><td>01</td><td>CAMION VOLQUETE DE 8 M3</td><td>01</td></tr></tbody></table> | ITEM | DESCRIPCION DEL EQUIPO | CANTIDAD | 01 | CAMION VOLQUETE DE 8 M3 | 01 |
| ITEM | DESCRIPCION DEL EQUIPO | CANTIDAD | | | | | |
| 01 | CAMION VOLQUETE DE 8 M3 | 01 | | | | | |
| | Acreditación: | | | | | | |
| | Copia de documentos que sustenten la propiedad, la posesión, el compromiso de compra venta o alquiler u otro documento que acredite la disponibilidad del equipamiento estratégico requerido. | | | | | | |
| | Importante | | | | | | |



MUNICIPALIDAD PROVINCIAL DE AYABCA

GERENCIA DE DESARROLLO URBANO Y RURAL

| | |
|--------------|--|
| | <i>En el caso que el postor sea un consorcio los documentos de acreditación de este requisito pueden estar a nombre del consorcio o de uno de sus integrantes.</i> |
| B.2 | INFRAESTRUCTURA ESTRATÉGICA |
| | <p><u>Requisitos:</u></p> <p>El postor deberá contar con oficina y/o almacén en el lugar donde se ejecutará el servicio.</p> <p><u>Acreditación:</u></p> <p>Copia de documentos que sustenten la propiedad, la posesión, el compromiso de compra venta o alquiler u otro documento que acredite la disponibilidad de la infraestructura estratégica requerida.</p> <p>Importante</p> <p><i>En el caso que el postor sea un consorcio los documentos de acreditación de este requisito pueden estar a nombre del consorcio o de uno de sus integrantes.</i></p> |
| B.3 | CALIFICACIONES DEL PERSONAL CLAVE |
| | <p>Importante para la Entidad</p> <p><i>Para las calificaciones del personal se puede considerar al menos uno de los requisitos siguientes:</i></p> <p><i>Esta nota deberá ser eliminada una vez culminada la elaboración de las bases, así como el requisito de calificación, si este no ha sido incluido.</i></p> |
| B.3.1 | FORMACIÓN ACADÉMICA |
| | <p><u>Requisitos:</u></p> <p>Ingeniero Civil con Título a Nombre de la Nación</p> <p><u>Acreditación:</u></p> <p>El TÍTULO PROFESIONAL REQUERIDO, será verificado por el órgano encargado de las contrataciones o comité de selección, según corresponda, en el Registro Nacional de Grados Académicos y Títulos Profesionales en el portal web de la Superintendencia Nacional de Educación Superior Universitaria - SUNEDU a través del siguiente link: https://enlinea.sunedu.gob.pe/ o en el Registro Nacional de Certificados, Grados y Títulos a cargo del Ministerio de Educación a través del siguiente link : http://www.titulosinstitutos.pe/, según corresponda.</p> <p>En caso TÍTULO PROFESIONAL REQUERIDO, no se encuentre inscrito en el referido registro, el postor debe presentar la copia del diploma respectivo a fin de acreditar la formación académica requerida.</p> |
| B.3.2 | CAPACITACIÓN |
| | <p><u>Requisitos:</u></p> <p>El profesional deberá contar con capacitación en:</p> <ul style="list-style-type: none">❖ Infraestructura vial. <p>Con un mínimo de 50 horas y con un máximo hasta de 120 horas lectivas</p> |





MUNICIPALIDAD PROVINCIAL DE AYABACA

GERENCIA DE DESARROLLO URBANO Y RURAL

| | |
|------------|--|
| | <p>Acreditación:</p> <p>Se acreditará con copia simple de constancias, certificados, u otros documentos, según corresponda.</p> <p>Importante</p> <p><i>Se podrá acreditar la capacitación mediante certificados de estudios de postgrado, considerando que cada crédito del curso que acredita la capacitación equivale a dieciséis horas lectivas, según la normativa de la materia.</i></p> |
| B.4 | <p>EXPERIENCIA DEL PERSONAL CLAVE</p> <p>Requisitos:</p> <p>Ing. Civil, titulado, con experiencia acreditada mínima de doce (12) meses como: responsable del servicio y/o responsable técnico del servicio y/o inspector del servicio, en la ejecución de servicios iguales o similares, contados a partir de su colegiatura.</p> <p><u>De presentarse experiencia ejecutada paralelamente (traslape), para el cómputo del tiempo de dicha experiencia sólo se considerará una vez el periodo traslapado.</u></p> <p>Acreditación:</p> <p>La experiencia del personal clave se acreditará con cualquiera de los siguientes documentos: (i) copia simple de contratos y su respectiva conformidad o (ii) constancias o (iii) certificados o (iv) cualquier otra documentación que, de manera fehaciente demuestre la experiencia del personal propuesto.</p> <p>Importante</p> <ul style="list-style-type: none">Los documentos que acreditan la experiencia deben incluir los nombres y apellidos del personal clave, el cargo desempeñado, el plazo de la prestación indicando el día, mes y año de inicio y culminación, el nombre de la Entidad u organización que emite el documento, la fecha de emisión y nombres y apellidos de quien suscribe el documentoEn caso los documentos para acreditar la experiencia establezcan el plazo de la experiencia adquirida por el personal clave en meses sin especificar los días se debe considerar el mes completo.Se considerará aquella experiencia que no tenga una antigüedad mayor a veinticinco (25) años anteriores a la fecha de la presentación de ofertas.Al calificar la experiencia del personal, se debe valorar de manera integral los documentos presentados por el postor para acreditar dicha experiencia. En tal sentido, aun cuando en los documentos presentados la denominación del cargo o puesto no coincida literalmente con aquella prevista en las bases, se deberá validar la experiencia si las actividades que realizó el personal corresponden con la función propia del cargo o puesto requerido en las bases. |
| C | <p>EXPERIENCIA DEL POSTOR EN LA ESPECIALIDAD</p> <p>Requisitos:</p> <p>El postor debe acreditar un monto facturado acumulado equivalente a S/ 608,580.00 (Seiscientos Ocho Mil Quinientos Ochoenta con 00/100 soles), MONTO QUE NO PODRÁ SER MAYOR A TRES (3) VECES EL VALOR REFERENCIAL DE LA CONTRATACIÓN O DEL ÍTEM, por la contratación de servicios iguales o similares al objeto de la convocatoria, durante los ocho (8) años anteriores a la fecha de la</p> |





MUNICIPALIDAD PROVINCIAL DE AYABACA

GERENCIA DE DESARROLLO URBANO Y RURAL

de la presentación de ofertas que se computarán desde la fecha de la conformidad o emisión del comprobante de pago, según corresponda.

En el caso de postores que declaren en el Anexo N° 1 tener la condición de micro y pequeña empresa, se acredita una experiencia de S/ 53,193.25 (Cincuenta y tres mil ciento noventa y tres con 25/100 soles), MONTO QUE NO DEBE SUPERAR EL 25% DEL VALOR ESTIMADO, por la venta de servicios iguales o similares al objeto de la convocatoria, durante los ocho (8) años anteriores a la fecha de la presentación de ofertas que se computarán desde la fecha de la conformidad o emisión del comprobante de pago, según corresponda. En el caso de consorcios, todos los integrantes deben contar con la condición de micro y pequeña empresa.

Se consideran servicios similares a los siguientes:
conservación y/o mantenimiento y/o mejoramiento rutinario y/o periódico o la combinación de los términos anteriores, de carreteras y/o vías vecinales y/o departamentales.

Acreditación:

La experiencia del postor en la especialidad se acreditará con copia simple de (i) contratos u órdenes de servicios, y su respectiva conformidad o constancia de prestación; o (ii) comprobantes de pago cuya cancelación se acredite documental y fehacientemente, con voucher de depósito, nota de abono, reporte de estado de cuenta, cualquier otro documento emitido por Entidad del sistema financiero que acredite el abono o mediante cancelación en el mismo comprobante de pago¹, correspondientes a un máximo de veinte (20) contrataciones.

En caso los postores presenten varios comprobantes de pago para acreditar una sola contratación, se debe acreditar que corresponden a dicha contratación; de lo contrario, se asumirá que los comprobantes acreditan contrataciones independientes, en cuyo caso solo se considerará, para la evaluación, las veinte (20) primeras contrataciones indicadas en el Anexo N° 8 referido a la Experiencia del Postor en la Especialidad.

En el caso de servicios de ejecución periódica o continuada, solo se considera como experiencia la parte del contrato que haya sido ejecutada durante los ocho (8) años anteriores a la fecha de presentación de ofertas, debiendo adjuntarse copia de las conformidades correspondientes a tal parte o los respectivos comprobantes de pago cancelados.

En los casos que se acredite experiencia adquirida en consorcio, debe presentarse la promesa de consorcio o el contrato de consorcio del cual se desprenda fehacientemente el porcentaje de las obligaciones que se asumió en el contrato presentado; de lo contrario, no se computará la experiencia proveniente de dicho contrato.

Asimismo, cuando se presenten contratos derivados de procesos de selección convocados antes del 20.09.2012, la calificación se ceñirá al método descrito en la Directiva "Participación de Proveedores en Consorcio en las Contrataciones del Estado", debiendo presumirse que el porcentaje de las obligaciones equivale al porcentaje de participación de la promesa de consorcio o del contrato de consorcio. En caso que en dichos documentos no se consigne el porcentaje de participación se presumirá que las obligaciones se ejecutaron en partes iguales.

Si el titular de la experiencia no es el postor, consignar si dicha experiencia corresponde a la matriz en caso que el postor sea sucursal, o fue transmitida por reorganización societaria, debiendo acompañar la documentación sustentatoria correspondiente.

¹ Cabe precisar que, de acuerdo con la Resolución N° 0065-2018-TCE-S1 del Tribunal de Contrataciones del Estado:

"... el solo sello de cancelado en el comprobante, cuando ha sido colocado por el propio postor, no puede ser considerado como una acreditación que produzca fehacientemente en relación a que se encuentra cancelado. Admitir esto equivaldría a considerar como válida la sola declaración del postor afirmando que el comprobante de pago ha sido cancelado"

(...)

"Situación diferente se suscita ante el sello colocado por el cliente del postor [sea utilizando el término "cancelado" o "pagado"] supuesto en el cual sí se contaría con la declaración de un tercero que brinde certeza, ante la cual debiera reconocerse la validez de la experiencia".





MUNICIPALIDAD PROVINCIAL DE AYABACA

GERENCIA DE DESARROLLO URBANO Y RURAL

Si el postor acredita experiencia de otra persona jurídica como consecuencia de una reorganización societaria, debe presentar adicionalmente el Anexo N° 9.

Cuando en los contratos, órdenes de servicios o comprobantes de pago el monto facturado se encuentre expresado en moneda extranjera, debe indicarse el tipo de cambio venta publicado por la Superintendencia de Banca, Seguros y AFP correspondiente a la fecha de suscripción del contrato, de emisión de la orden de servicios o de cancelación del comprobante de pago, según corresponda.

Sin perjuicio de lo anterior, los postores deben llenar y presentar el Anexo N° 8 referido a la Experiencia del Postor en la Especialidad

Importante

- Al calificar la experiencia del postor, se debe valorar de manera integral los documentos presentados por el postor para acreditar dicha experiencia. En tal sentido, aun cuando en los documentos presentados la denominación del objeto contractual no coincida literalmente con el previsto en las bases, se deberá validar la experiencia si las actividades que ejecutó el postor corresponden a la experiencia requerida.
- En el caso de consorcios, solo se considera la experiencia de aquellos integrantes que se hayan comprometido, según la promesa de consorcio, a ejecutar el objeto materia de la convocatoria, conforme a la Directiva "Participación de Proveedores en Consorcio en las Contrataciones del Estado".

Importante

- Si como resultado de una consulta u observación corresponde precisarse o ajustarse el requerimiento, se solicita la autorización del área usuaria y se pone de conocimiento de tal hecho a la dependencia que aprobó el expediente de contratación, de conformidad con el numeral 72.3 del artículo 72 del Reglamento.



El cumplimiento de los Términos de Referencia se realiza mediante la presentación de una declaración jurada. De ser el caso, adicionalmente la Entidad puede solicitar documentación que acredite el cumplimiento del algún componente de estos. Para dicho efecto, consignará de manera detallada los documentos que deben presentar los postores en el literal e) del numeral 2.2.1.1 de esta sección de las bases.

Los requisitos de calificación determinan si los postores cuentan con las capacidades necesarias para ejecutar el contrato, lo que debe ser acreditado documentalmente, y no mediante declaración jurada.



CAPÍTULO IV FACTORES DE EVALUACIÓN

La evaluación se realiza sobre la base de cien (100) puntos.

Para determinar la oferta con el mejor puntaje y el orden de prelación de las ofertas, se considera lo siguiente:

| FACTOR DE EVALUACIÓN | PUNTAJE / METODOLOGÍA PARA SU ASIGNACIÓN |
|--|---|
| A. PRECIO | |
| <p><u>Evaluación:</u></p> <p>Se evaluará considerando el precio ofertado por el postor.</p> <p><u>Acreditación:</u></p> <p>Se acreditará el documento que contiene el precio de la oferta (Anexo N° 6).</p> | <p>La evaluación consistirá en otorgar el máximo puntaje a la oferta de precio más bajo y otorgar a las demás ofertas puntajes inversamente proporcionales a sus respectivos precios, según la siguiente fórmula:</p> $P_i = \frac{O_m \times PMP}{O_i}$ <p>i= Oferta Pi= Puntaje de la oferta a evaluar Oi=Precio i Om= Precio de la oferta más baja PMP=Puntaje máximo del precio</p> <p style="text-align: right;">100 puntos</p> |

Importante

Los factores de evaluación elaborados por el órgano encargado de las contrataciones o el comité de selección, según corresponda, son objetivos y guardan vinculación, razonabilidad y proporcionalidad con el objeto de la contratación. Asimismo, estos no pueden calificar con puntaje el cumplimiento de los Términos de Referencia ni los requisitos de calificación.



CAPÍTULO V PROFORMA DEL CONTRATO

Importante

Dependiendo del objeto del contrato, de resultar indispensable, puede incluirse cláusulas adicionales o la adecuación de las propuestas en el presente documento, las que en ningún caso pueden contemplar disposiciones contrarias a la normativa vigente ni a lo señalado en este capítulo.

Conste por el presente documento, la contratación del servicio de [CONSIGNAR LA DENOMINACIÓN DE LA CONVOCATORIA], que celebra de una parte [CONSIGNAR EL NOMBRE DE LA ENTIDAD], en adelante LA ENTIDAD, con RUC N° [.....], con domicilio legal en [.....], representada por [.....], identificado con DNI N° [.....], y de otra parte [.....], con RUC N° [.....], con domicilio legal en [.....], inscrita en la Ficha N° [.....] Asiento N° [.....] del Registro de Personas Jurídicas de la ciudad de [.....], debidamente representado por su Representante Legal, [.....], con DNI N° [.....], según poder inscrito en la Ficha N° [.....], Asiento N° [.....] del Registro de Personas Jurídicas de la ciudad de [.....], a quien en adelante se le denominará EL CONTRATISTA en los términos y condiciones siguientes:

CLÁUSULA PRIMERA: ANTECEDENTES

Con fecha [.....], el órgano encargado de las contrataciones o el comité de selección, según corresponda, adjudicó la buena pro de la **ADJUDICACIÓN SIMPLIFICADA N° [CONSIGNAR NOMENCLATURA DEL PROCEDIMIENTO DE SELECCIÓN]** para la contratación de [CONSIGNAR LA DENOMINACIÓN DE LA CONVOCATORIA], a [INDICAR NOMBRE DEL GANADOR DE LA BUENA PRO], cuyos detalles e importe constan en los documentos integrantes del presente contrato.

CLÁUSULA SEGUNDA: OBJETO

El presente contrato tiene por objeto [CONSIGNAR EL OBJETO DE LA CONTRATACIÓN].

CLÁUSULA TERCERA: MONTO CONTRACTUAL

El monto total del presente contrato asciende a [CONSIGNAR MONEDA Y MONTO], que incluye todos los impuestos de Ley.

Este monto comprende el costo del servicio, todos los tributos, seguros, transporte, inspecciones, pruebas y, de ser el caso, los costos laborales conforme a la legislación vigente, así como cualquier otro concepto que pueda tener incidencia sobre la ejecución del servicio materia del presente contrato.

CLÁUSULA CUARTA: DEL PAGO¹⁵

LA ENTIDAD se obliga a pagar la contraprestación a EL CONTRATISTA en [INDICAR MONEDA], en [INDICAR SI SE TRATA DE PAGO ÚNICO, PAGOS PARCIALES O PAGOS PERIÓDICOS], luego de la recepción formal y completa de la documentación correspondiente, según lo establecido en el artículo 171 del Reglamento de la Ley de Contrataciones del Estado.

Para tal efecto, el responsable de otorgar la conformidad de la prestación deberá hacerlo en un plazo que no excederá de los veinte (20) días de producida la recepción.

LA ENTIDAD debe efectuar el pago dentro de los diez (10) días calendario siguientes de otorgada la conformidad de los servicios, siempre que se verifiquen las condiciones establecidas en el contrato para ello, bajo responsabilidad del funcionario competente.

En caso de retraso en el pago por parte de LA ENTIDAD, salvo que se deba a caso fortuito o fuerza mayor, EL CONTRATISTA tendrá derecho al pago de intereses legales conforme a lo establecido

¹⁵ En cada caso concreto, dependiendo de la naturaleza del contrato, podrá adicionarse la información que resulte pertinente a efectos de generar el pago.



en el artículo 39 de la Ley de Contrataciones del Estado y en el artículo 171 de su Reglamento, los que se computan desde la oportunidad en que el pago debió efectuarse.

CLÁUSULA QUINTA: DEL PLAZO DE LA EJECUCIÓN DE LA PRESTACIÓN

El plazo de ejecución del presente contrato es de [.....], el mismo que se computa desde [CONSIGNAR SI ES DEL DÍA SIGUIENTE DEL PERFECCIONAMIENTO DEL CONTRATO, DESDE LA FECHA QUE SE ESTABLEZCA EN EL CONTRATO O DESDE LA FECHA EN QUE SE CUMPLAN LAS CONDICIONES PREVISTAS EN EL CONTRATO PARA EL INICIO DE LA EJECUCIÓN, DEBIENDO INDICAR LAS MISMAS EN ESTE ÚLTIMO CASO].

Importante para la Entidad

De preverse en los Términos de Referencia la ejecución de actividades de instalación, implementación u otros que deban realizarse de manera previa al inicio del plazo de ejecución, se debe consignar lo siguiente:

"El plazo para la [CONSIGNAR LAS ACTIVIDADES PREVIAS PREVISTAS EN LOS TÉRMINOS DE REFERENCIA] es de [.....], el mismo que se computa desde [INDICAR CONDICIÓN CON LA QUE DICHAS ACTIVIDADES SE INICIAN]."

Incorporar a las bases o eliminar, según corresponda.

Importante para la Entidad

En el caso de contratación de prestaciones accesorias, se puede incluir la siguiente cláusula:

CLÁUSULA: PRESTACIONES ACCESORIAS¹⁶

"Las prestaciones accesorias tienen por objeto [CONSIGNAR EL OBJETO DE LAS PRESTACIONES ACCESORIAS].

El monto de las prestaciones accesorias asciende a [CONSIGNAR MONEDA Y MONTO], que incluye todos los impuestos de Ley.

El plazo de ejecución de las prestaciones accesorias es de [.....], el mismo que se computa desde [CONSIGNAR SI ES DEL DÍA SIGUIENTE DEL CUMPLIMIENTO DE LAS PRESTACIONES PRINCIPALES, DESDE LA FECHA QUE SE ESTABLEZCA EN EL CONTRATO O DESDE LA FECHA EN QUE SE CUMPLAN LAS CONDICIONES PREVISTAS EN EL CONTRATO PARA EL INICIO DE LA EJECUCIÓN DE LAS PRESTACIONES ACCESORIAS, DEBIENDO INDICAR LAS MISMAS EN ESTE ÚLTIMO CASO].

[DE SER EL CASO, INCLUIR OTROS ASPECTOS RELACIONADOS A LA EJECUCIÓN DE LAS PRESTACIONES ACCESORIAS]."

Incorporar a las bases o eliminar, según corresponda

CLÁUSULA SEXTA: PARTES INTEGRANTES DEL CONTRATO

El presente contrato está conformado por las bases integradas, la oferta ganadora, así como los documentos derivados del procedimiento de selección que establezcan obligaciones para las partes.

CLÁUSULA SÉTIMA: GARANTÍAS

EL CONTRATISTA entregó al perfeccionamiento del contrato la respectiva garantía incondicional, solidaria, irrevocable, y de realización automática en el país al solo requerimiento, a favor de LA ENTIDAD, por los conceptos, montos y vigencias siguientes:

- De fiel cumplimiento del contrato: [CONSIGNAR EL MONTO], a través de la [INDICAR EL TIPO DE GARANTÍA PRESENTADA] N° [INDICAR NÚMERO DEL DOCUMENTO] emitida por [SEÑALAR EMPRESA QUE LA EMITE]. Monto que es equivalente al diez por ciento (10%) del monto del contrato original, la misma que debe mantenerse vigente hasta la conformidad de la

¹⁶ De conformidad con la Directiva sobre prestaciones accesorias, los contratos relativos al cumplimiento de la(s) prestación(es) principal(es) y de la(s) prestación(es) accesorias, pueden estar contenidos en uno o dos documentos. En el supuesto que ambas prestaciones estén contenidas en un mismo documento, estas deben estar claramente diferenciadas, debiendo indicarse entre otros aspectos, el precio y plazo de cada prestación.



recepción de la prestación.

Importante

Al amparo de lo dispuesto en el numeral 149.4 del artículo 149 del Reglamento de la Ley de Contrataciones del Estado, en el caso de contratos periódicos de prestación de servicios en general, si el postor ganador de la buena pro solicita la retención del diez por ciento (10%) del monto del contrato original como garantía de fiel cumplimiento de contrato, debe consignarse lo siguiente:

- “De fiel cumplimiento del contrato: [CONSIGNAR EL MONTO], a través de la retención que debe efectuar LA ENTIDAD, durante la primera mitad del número total de pagos a realizarse, de forma prorrateada, con cargo a ser devuelto a la finalización del mismo.”

En el caso que corresponda, consignar lo siguiente:

- Garantía fiel cumplimiento por prestaciones accesorias: [CONSIGNAR EL MONTO], a través de la [INDICAR EL TIPO DE GARANTÍA PRESENTADA] N° [INDICAR NÚMERO DEL DOCUMENTO] emitida por [SEÑALAR EMPRESA QUE LA EMITE], la misma que debe mantenerse vigente hasta el cumplimiento total de las obligaciones garantizadas.

Importante

Al amparo de lo dispuesto en el numeral 151.2 del artículo 151 del Reglamento de la Ley de Contrataciones del Estado, si el postor ganador de la buena pro solicita la retención del diez por ciento (10%) del monto del contrato de la prestación accesorio como garantía de fiel cumplimiento de prestaciones accesorias, debe consignarse lo siguiente:

- “De fiel cumplimiento por prestaciones accesorias: [CONSIGNAR EL MONTO], a través de la retención que debe efectuar LA ENTIDAD, durante la primera mitad del número total de pagos a realizarse, de forma prorrateada, con cargo a ser devuelto a la finalización del mismo.”

Importante

De conformidad con el artículo 152 del Reglamento, no se constituirá garantía de fiel cumplimiento del contrato ni garantía de fiel cumplimiento por prestaciones accesorias, en contratos cuyos montos sean iguales o menores a doscientos mil Soles (S/ 200,000.00). Dicha excepción también aplica a los contratos derivados de procedimientos de selección por relación de ítems, cuando el monto del ítem adjudicado o la sumatoria de los montos de los ítems adjudicados no supere el monto señalado anteriormente.

CLÁUSULA OCTAVA: EJECUCIÓN DE GARANTÍAS POR FALTA DE RENOVACIÓN

LA ENTIDAD puede solicitar la ejecución de las garantías cuando EL CONTRATISTA no las hubiere renovado antes de la fecha de su vencimiento, conforme a lo dispuesto en el literal a) del numeral 155.1 del artículo 155 del Reglamento de la Ley de Contrataciones del Estado.

Importante para la Entidad

Sólo en el caso que la Entidad hubiese previsto otorgar adelanto, se debe incluir la siguiente cláusula:

CLÁUSULA NOVENA: ADELANTO DIRECTO

“LA ENTIDAD otorgará [CONSIGNAR NÚMERO DE ADELANTOS A OTORGARSE] adelantos directos por el [CONSIGNAR PORCENTAJE QUE NO DEBE EXCEDER DEL 30% DEL MONTO DEL CONTRATO ORIGINAL] del monto del contrato original.

EL CONTRATISTA debe solicitar los adelantos dentro de [CONSIGNAR EL PLAZO Y OPORTUNIDAD PARA LA SOLICITUD], adjuntando a su solicitud la garantía por adelantos mediante carta fianza o póliza de caución acompañada del comprobante de pago correspondiente. Vencido dicho plazo no



procederá la solicitud.

LA ENTIDAD debe entregar el monto solicitado dentro de [CONSIGNAR EL PLAZO] siguientes a la presentación de la solicitud del contratista."

Incorporar a las bases o eliminar, según corresponda.

CLÁUSULA DÉCIMA: CONFORMIDAD DE LA PRESTACIÓN DEL SERVICIO

La conformidad de la prestación del servicio se regula por lo dispuesto en el artículo 168 y la Decimosegunda Disposición Complementaria Final del Reglamento de la Ley de Contrataciones del Estado. La conformidad será otorgada por [CONSIGNAR EL ÁREA O UNIDAD ORGÁNICA QUE OTORGARÁ LA CONFORMIDAD].

De existir observaciones, LA ENTIDAD las comunica al CONTRATISTA, indicando claramente el sentido de estas, otorgándole un plazo para subsanar no menor de cinco (5) ni mayor de veinte (20) días. Si pese al plazo otorgado, EL CONTRATISTA no cumpliera a cabalidad con la subsanación, LA ENTIDAD puede otorgar al CONTRATISTA periodos adicionales para las correcciones pertinentes. En este supuesto corresponde aplicar la penalidad por mora desde el vencimiento del plazo para subsanar.

Este procedimiento no resulta aplicable cuando los servicios manifiestamente no cumplan con las características y condiciones ofrecidas, en cuyo caso LA ENTIDAD no otorga la conformidad, debiendo considerarse como no ejecutada la prestación, aplicándose la penalidad que corresponda por cada día de atraso.

CLÁUSULA UNDÉCIMA: DECLARACIÓN JURADA DEL CONTRATISTA

EL CONTRATISTA declara bajo juramento que se compromete a cumplir las obligaciones derivadas del presente contrato, bajo sanción de quedar inhabilitado para contratar con el Estado en caso de incumplimiento.

CLÁUSULA DUODÉCIMA: RESPONSABILIDAD POR VICIOS OCULTOS

La conformidad del servicio por parte de LA ENTIDAD no enerva su derecho a reclamar posteriormente por defectos o vicios ocultos, conforme a lo dispuesto por los artículos 40 de la Ley de Contrataciones del Estado y 173 de su Reglamento.

El plazo máximo de responsabilidad del contratista es de [CONSIGNAR TIEMPO EN AÑOS, NO MENOR DE UN (1) AÑO] año(s) contado a partir de la conformidad otorgada por LA ENTIDAD.

CLÁUSULA DÉCIMA TERCERA: PENALIDADES

Si EL CONTRATISTA incurre en retraso injustificado en la ejecución de las prestaciones objeto del contrato, LA ENTIDAD le aplica automáticamente una penalidad por mora por cada día de atraso, de acuerdo a la siguiente fórmula:

$$\text{Penalidad Diaria} = \frac{0.10 \times \text{monto vigente}}{F \times \text{plazo vigente en días}}$$

Donde:

F = 0.25 para plazos mayores a sesenta (60) días o;

F = 0.40 para plazos menores o iguales a sesenta (60) días.

El retraso se justifica a través de la solicitud de ampliación de plazo debidamente aprobado. Adicionalmente, se considera justificado el retraso y en consecuencia no se aplica penalidad, cuando EL CONTRATISTA acredite, de modo objetivamente sustentado, que el mayor tiempo transcurrido no le resulta imputable. En este último caso la calificación del retraso como justificado por parte de LA ENTIDAD no da lugar al pago de gastos generales ni costos directos de ningún tipo, conforme el numeral 162.5 del artículo 162 del Reglamento de la Ley de Contrataciones del Estado.

Importante



De haberse previsto establecer penalidades distintas a la penalidad por mora, incluir dichas penalidades, los supuestos de aplicación de penalidad, la forma de cálculo de la penalidad para cada supuesto y el procedimiento mediante el cual se verifica el supuesto a penalizar, conforme el artículo 163 del Reglamento de la Ley de Contrataciones del Estado.

Estas penalidades se deducen de los pagos a cuenta o del pago final, según corresponda; o si fuera necesario, se cobra del monto resultante de la ejecución de la garantía de fiel cumplimiento.

Estos dos (2) tipos de penalidades pueden alcanzar cada una un monto máximo equivalente al diez por ciento (10%) del monto del contrato vigente, o de ser el caso, del ítem que debió ejecutarse.

Cuando se llegue a cubrir el monto máximo de la penalidad por mora o el monto máximo para otras penalidades, de ser el caso, LA ENTIDAD puede resolver el contrato por incumplimiento.

CLÁUSULA DÉCIMA CUARTA: RESOLUCIÓN DEL CONTRATO

Cualquiera de las partes puede resolver el contrato, de conformidad con el numeral 32.3 del artículo 32 y artículo 36 de la Ley de Contrataciones del Estado, y el artículo 164 de su Reglamento. De darse el caso, LA ENTIDAD procederá de acuerdo a lo establecido en el artículo 165 del Reglamento de la Ley de Contrataciones del Estado.

CLÁUSULA DÉCIMA QUINTA: RESPONSABILIDAD DE LAS PARTES

Cuando se resuelva el contrato por causas imputables a algunas de las partes, se debe resarcir los daños y perjuicios ocasionados, a través de la indemnización correspondiente. Ello no obsta la aplicación de las sanciones administrativas, penales y pecuniarias a que dicho incumplimiento diere lugar, en el caso que éstas correspondan.

Lo señalado precedentemente no exime a ninguna de las partes del cumplimiento de las demás obligaciones previstas en el presente contrato.

CLÁUSULA DÉCIMA SEXTA: ANTICORRUPCIÓN

EL CONTRATISTA declara y garantiza no haber, directa o indirectamente, o tratándose de una persona jurídica a través de sus socios, integrantes de los órganos de administración, apoderados, representantes legales, funcionarios, asesores o personas vinculadas a las que se refiere el artículo 7 del Reglamento de la Ley de Contrataciones del Estado, ofrecido, negociado o efectuado, cualquier pago o, en general, cualquier beneficio o incentivo ilegal en relación al contrato.

Asimismo, el CONTRATISTA se obliga a conducirse en todo momento, durante la ejecución del contrato, con honestidad, probidad, veracidad e integridad y de no cometer actos ilegales o de corrupción, directa o indirectamente o a través de sus socios, accionistas, participacionistas, integrantes de los órganos de administración, apoderados, representantes legales, funcionarios, asesores y personas vinculadas a las que se refiere el artículo 7 del Reglamento de la Ley de Contrataciones del Estado.

Además, EL CONTRATISTA se compromete a i) comunicar a las autoridades competentes, de manera directa y oportuna, cualquier acto o conducta ilícita o corrupta de la que tuviera conocimiento; y ii) adoptar medidas técnicas, organizativas y/o de personal apropiadas para evitar los referidos actos o prácticas.

Finalmente, EL CONTRATISTA se compromete a no colocar a los funcionarios públicos con los que deba interactuar, en situaciones reñidas con la ética. En tal sentido, reconoce y acepta la prohibición de ofrecerles a éstos cualquier tipo de obsequio, donación, beneficio y/o gratificación, ya sea de bienes o servicios, cualquiera sea la finalidad con la que se lo haga.

CLÁUSULA DÉCIMA SÉTIMA: MARCO LEGAL DEL CONTRATO

Sólo en lo no previsto en este contrato, en la Ley de Contrataciones del Estado y su Reglamento, en las directivas que emita el OSCE y demás normativa especial que resulte aplicable, serán de aplicación supletoria las disposiciones pertinentes del Código Civil vigente, cuando corresponda, y demás normas de derecho privado.



CLÁUSULA DÉCIMA OCTAVA: SOLUCIÓN DE CONTROVERSIAS¹⁷

Las controversias que surjan entre las partes durante la ejecución del contrato se resuelven mediante conciliación o arbitraje, según el acuerdo de las partes.

Cualquiera de las partes tiene derecho a iniciar el arbitraje a fin de resolver dichas controversias dentro del plazo de caducidad previsto en la Ley de Contrataciones del Estado y su Reglamento.

Facultativamente, cualquiera de las partes tiene el derecho a solicitar una conciliación dentro del plazo de caducidad correspondiente, según lo señalado en el artículo 224 del Reglamento de la Ley de Contrataciones del Estado, sin perjuicio de recurrir al arbitraje, en caso no se llegue a un acuerdo entre ambas partes o se llegue a un acuerdo parcial. Las controversias sobre nulidad del contrato solo pueden ser sometidas a arbitraje.

El Laudo arbitral emitido es inapelable, definitivo y obligatorio para las partes desde el momento de su notificación, según lo previsto en el numeral 45.21 del artículo 45 de la Ley de Contrataciones del Estado.

CLÁUSULA DÉCIMA NOVENA: FACULTAD DE ELEVAR A ESCRITURA PÚBLICA

Cualquiera de las partes puede elevar el presente contrato a Escritura Pública corriendo con todos los gastos que demande esta formalidad.

CLÁUSULA VIGÉSIMA: DOMICILIO PARA EFECTOS DE LA EJECUCIÓN CONTRACTUAL

Las partes declaran el siguiente domicilio para efecto de las notificaciones que se realicen durante la ejecución del presente contrato:

DOMICILIO DE LA ENTIDAD: [.....]

DOMICILIO DEL CONTRATISTA: [CONSIGNAR EL DOMICILIO SEÑALADO POR EL POSTOR GANADOR DE LA BUENA PRO AL PRESENTAR LOS REQUISITOS PARA EL PERFECCIONAMIENTO DEL CONTRATO]

La variación del domicilio aquí declarado de alguna de las partes debe ser comunicada a la otra parte, formalmente y por escrito, con una anticipación no menor de quince (15) días calendario.

De acuerdo con las bases integradas, la oferta y las disposiciones del presente contrato, las partes lo firman por duplicado en señal de conformidad en la ciudad de [.....] al [CONSIGNAR FECHA].

"LA ENTIDAD"

"EL CONTRATISTA"

Importante

Este documento puede firmarse digitalmente si ambas partes cuentan con firma digital, según la Ley N° 27269, Ley de Firmas y Certificados Digitales¹⁸.

¹⁷ De acuerdo con el numeral 225.3 del artículo 225 del Reglamento, las partes pueden recurrir al arbitraje ad hoc cuando las controversias deriven de procedimientos de selección cuyo valor referencial sea menor o igual a cinco millones con 00/100 soles (S/ 5 000 000,00).

¹⁸ Para mayor información sobre la normativa de firmas y certificados digitales ingresar a: <https://www.indecopi.gob.pe/web/firmas-digitales/firmar-y-certificados-digitales>



ANEXOS



ANEXO N° 1

DECLARACIÓN JURADA DE DATOS DEL POSTOR

Señores

ÓRGANO ENCARGADO DE LAS CONTRATACIONES

ADJUDICACIÓN SIMPLIFICADA N° 07-2023-MPA-OEC-1 PRIMERA CONVOCATORIA

Presente.-

El que se suscribe, [.....], postor y/o Representante Legal de [CONSIGNAR EN CASO DE SER PERSONA JURÍDICA], identificado con [CONSIGNAR TIPO DE DOCUMENTO DE IDENTIDAD] N° [CONSIGNAR NÚMERO DE DOCUMENTO DE IDENTIDAD], con poder inscrito en la localidad de [CONSIGNAR EN CASO DE SER PERSONA JURÍDICA] en la Ficha N° [CONSIGNAR EN CASO DE SER PERSONA JURÍDICA] Asiento N° [CONSIGNAR EN CASO DE SER PERSONA JURÍDICA], **DECLARO BAJO JURAMENTO** que la siguiente información se sujeta a la verdad:

| | | | |
|---------------------------------------|---------------|----|--|
| Nombre, Denominación o Razón Social : | | | |
| Domicilio Legal : | | | |
| RUC : | Teléfono(s) : | | |
| MYPE ¹⁹ | Sí | No | |
| Correo electrónico : | | | |

Autorización de notificación por correo electrónico:

Autorizo que se notifiquen al correo electrónico indicado las siguientes actuaciones:

1. Solicitud de subsanación de los requisitos para perfeccionar el contrato.
2. Solicitud de reducción de la oferta económica.
3. Solicitud para presentar los documentos para perfeccionar el contrato, según orden de prelación, de conformidad con lo previsto en el artículo 141 del Reglamento.
4. Respuesta a la solicitud de acceso al expediente de contratación.
5. Notificación de la orden de servicios²⁰

Asimismo, me comprometo a remitir la confirmación de recepción, en el plazo máximo de dos (2) días hábiles de recibida la comunicación.

[CONSIGNAR CIUDAD Y FECHA]

.....
Firma, Nombres y Apellidos del postor o Representante legal, según corresponda

Importante

La notificación dirigida a la dirección de correo electrónico consignada se entenderá válidamente efectuada cuando la Entidad reciba acuse de recepción.

¹⁹ Esta información será verificada por la Entidad en la página web del Ministerio de Trabajo y Promoción del Empleo en la sección consulta de empresas acreditadas en el REMYPE en el link <http://www2.trabajo.gob.pe/servicios-en-linea-2-2/> y se tendrá en consideración, en caso el postor ganador de la buena pro solicite la retención del diez por ciento (10%) del monto del contrato, en calidad de garantía de fiel cumplimiento, en los contratos periódicos de prestación de servicios, según lo señalado en el numeral 149.4 del artículo 149 y numeral 151.2 del artículo 151 del Reglamento. Asimismo, dicha información se tendrá en cuenta en caso de empate, conforme a lo previsto en el artículo 91 del Reglamento.

²⁰ Cuando el monto del valor referencial del procedimiento o del ítem no supere los doscientos mil Soles (S/ 200 000.00), en caso se haya optado por perfeccionar el contrato con una orden de servicios.



Importante

Cuando se trate de consorcios, la declaración jurada es la siguiente:

ANEXO N° 1

DECLARACIÓN JURADA DE DATOS DEL POSTOR

Señores

ÓRGANO ENCARGADO DE LAS CONTRATACIONES

ADJUDICACIÓN SIMPLIFICADA N° 07-2023-MPA-OEC-1 PRIMERA CONVOCATORIA

Presente.-

El que se suscribe, [.....], representante común del consorcio [CONSIGNAR EL NOMBRE DEL CONSORCIO], identificado con [CONSIGNAR TIPO DE DOCUMENTO DE IDENTIDAD] N° [CONSIGNAR NÚMERO DE DOCUMENTO DE IDENTIDAD], **DECLARO BAJO JURAMENTO** que la siguiente información se sujeta a la verdad:

| | | | | | |
|---------------------------------------|--|---------------|--|----|--|
| Datos del consorciado 1 | | | | | |
| Nombre, Denominación o Razón Social : | | | | | |
| Domicilio Legal : | | | | | |
| RUC : | | Teléfono(s) : | | | |
| MYPE ²¹ | | Sí | | No | |
| Correo electrónico : | | | | | |

| | | | | | |
|---------------------------------------|--|---------------|--|----|--|
| Datos del consorciado 2 | | | | | |
| Nombre, Denominación o Razón Social : | | | | | |
| Domicilio Legal : | | | | | |
| RUC : | | Teléfono(s) : | | | |
| MYPE ²² | | Sí | | No | |
| Correo electrónico : | | | | | |

| | | | | | |
|---------------------------------------|--|---------------|--|----|--|
| Datos del consorciado ... | | | | | |
| Nombre, Denominación o Razón Social : | | | | | |
| Domicilio Legal : | | | | | |
| RUC : | | Teléfono(s) : | | | |
| MYPE ²³ | | Sí | | No | |
| Correo electrónico : | | | | | |

Autorización de notificación por correo electrónico:

Correo electrónico del consorcio:

²¹ En los contratos periódicos de prestación de servicios, esta información será verificada por la Entidad en la página web del Ministerio de Trabajo y Promoción del Empleo en la sección consulta de empresas acreditadas en el REMYPE en el link <http://www2.trabajo.gob.pe/servicios-en-linea-2-2/> y se tendrá en consideración, en caso el consorcio ganador de la buena pro solicite la retención del diez por ciento (10%) del monto del contrato, en calidad de garantía de fiel cumplimiento, según lo señalado en el numeral 149.4 del artículo 149 y numeral 151.2 del artículo 151 del Reglamento. Asimismo, dicha información se tendrá en cuenta en caso de empate, conforme a lo previsto en el artículo 91 del Reglamento. Para dichos efectos, todos los integrantes del consorcio deben acreditar la condición de micro o pequeña empresa.

²² Ibídem.

²³ Ibídem.



Autorizo que se notifiquen al correo electrónico indicado las siguientes actuaciones:

1. Solicitud de subsanación de los requisitos para perfeccionar el contrato.
2. Solicitud de reducción de la oferta económica.
3. Solicitud para presentar los documentos para perfeccionar el contrato, según orden de prelación, de conformidad con lo previsto en el artículo 141 del Reglamento.
4. Respuesta a la solicitud de acceso al expediente de contratación.
5. Notificación de la orden de servicios²⁴

Asimismo, me comprometo a remitir la confirmación de recepción, en el plazo máximo de dos (2) días hábiles de recibida la comunicación.

[CONSIGNAR CIUDAD Y FECHA]

.....
**Firma, Nombres y Apellidos del representante
común del consorcio**

Importante

La notificación dirigida a la dirección de correo electrónico consignada se entenderá válidamente efectuada cuando la Entidad reciba acuse de recepción.

²⁴ Cuando el monto del valor referencial del procedimiento o del ítem no supere los doscientos mil Soles (S/ 200 000.00), en caso se haya optado por perfeccionar el contrato con una orden de servicios.



ANEXO N° 2

DECLARACIÓN JURADA (ART. 52 DEL REGLAMENTO DE LA LEY DE CONTRATACIONES DEL ESTADO)

Señores

ÓRGANO ENCARGADO DE LAS CONTRATACIONES

ADJUDICACIÓN SIMPLIFICADA N° 07-2023-MPA-OEC-1 PRIMERA CONVOCATORIA

Presente.-

Mediante el presente el suscrito, postor y/o Representante Legal de [CONSIGNAR EN CASO DE SER PERSONA JURÍDICA], declaro bajo juramento:

- i. No haber incurrido y me obligo a no incurrir en actos de corrupción, así como a respetar el principio de integridad.
- ii. No tener impedimento para postular en el procedimiento de selección ni para contratar con el Estado, conforme al artículo 11 de la Ley de Contrataciones del Estado.
- iii. Conocer las sanciones contenidas en la Ley de Contrataciones del Estado y su Reglamento, así como las disposiciones aplicables de la Ley N° 27444, Ley del Procedimiento Administrativo General.
- iv. Participar en el presente proceso de contratación en forma independiente sin mediar consulta, comunicación, acuerdo, arreglo o convenio con ningún proveedor; y, conocer las disposiciones del Decreto Legislativo N° 1034, Decreto Legislativo que aprueba la Ley de Represión de Conductas Anticompetitivas.
- v. Conocer, aceptar y someterme a las bases, condiciones y reglas del procedimiento de selección.
- vi. Ser responsable de la veracidad de los documentos e información que presento en el presente procedimiento de selección.
- vii. Comprometerme a mantener la oferta presentada durante el procedimiento de selección y a perfeccionar el contrato, en caso de resultar favorecido con la buena pro.

[CONSIGNAR CIUDAD Y FECHA]

.....
**Firma, Nombres y Apellidos del postor o
Representante legal, según corresponda**

Importante

En el caso de consorcios, cada integrante debe presentar esta declaración jurada, salvo que sea presentada por el representante común del consorcio.



ANEXO N° 3

DECLARACIÓN JURADA DE CUMPLIMIENTO DE LOS TÉRMINOS DE REFERENCIA

Señores

ÓRGANO ENCARGADO DE LAS CONTRATACIONES

ADJUDICACIÓN SIMPLIFICADA N° 07-2023-MPA-OEC-1 PRIMERA CONVOCATORIA

Presente.-

Es grato dirigirme a usted, para hacer de su conocimiento que luego de haber examinado las bases y demás documentos del procedimiento de la referencia y, conociendo todos los alcances y las condiciones detalladas en dichos documentos, el postor que suscribe ofrece el servicio de [CONSIGNAR EL OBJETO DE LA CONVOCATORIA], de conformidad con los Términos de Referencia que se indican en el numeral 3.1 del Capítulo III de la sección específica de las bases y los documentos del procedimiento.

[CONSIGNAR CIUDAD Y FECHA]

.....
**Firma, Nombres y Apellidos del postor o
Representante legal o común, según corresponda**

Importante

Adicionalmente, puede requerirse la presentación de documentación que acredite el cumplimiento de los términos de referencia, conforme a lo indicado en el acápite relacionado al contenido de las ofertas de la presente sección de las bases.



ANEXO N° 4

DECLARACIÓN JURADA DE PLAZO DE PRESTACIÓN DEL SERVICIO

Señores

ÓRGANO ENCARGADO DE LAS CONTRATACIONES

ADJUDICACIÓN SIMPLIFICADA N° 07-2023-MPA-OEC-1 PRIMERA CONVOCATORIA

Presente.-

Mediante el presente, con pleno conocimiento de las condiciones que se exigen en las bases del procedimiento de la referencia, me comprometo a prestar el servicio objeto del presente procedimiento de selección en el plazo de [CONSIGNAR EL PLAZO OFERTADO].

[CONSIGNAR CIUDAD Y FECHA]

.....
**Firma, Nombres y Apellidos del postor o
Representante legal o común, según corresponda**



ANEXO N° 5

PROMESA DE CONSORCIO

(Sólo para el caso en que un consorcio se presente como postor)

Señores

ÓRGANO ENCARGADO DE LAS CONTRATACIONES

ADJUDICACIÓN SIMPLIFICADA N° 07-2023-MPA-OEC-1 PRIMERA CONVOCATORIA

Presente.-

Los suscritos declaramos expresamente que hemos convenido en forma irrevocable, durante el lapso que dure el procedimiento de selección, para presentar una oferta conjunta a la **ADJUDICACIÓN SIMPLIFICADA N° [CONSIGNAR NOMENCLATURA DEL PROCEDIMIENTO]**

Asimismo, en caso de obtener la buena pro, nos comprometemos a formalizar el contrato de consorcio, de conformidad con lo establecido por el artículo 140 del Reglamento de la Ley de Contrataciones del Estado, bajo las siguientes condiciones:

a) Integrantes del consorcio

1. [NOMBRE, DENOMINACIÓN O RAZÓN SOCIAL DEL CONSORCIADO 1].
2. [NOMBRE, DENOMINACIÓN O RAZÓN SOCIAL DEL CONSORCIADO 2].

b) Designamos a [CONSIGNAR NOMBRES Y APELLIDOS DEL REPRESENTANTE COMÚN], identificado con [CONSIGNAR TIPO DE DOCUMENTO DE IDENTIDAD] N° [CONSIGNAR NÚMERO DE DOCUMENTO DE IDENTIDAD], como representante común del consorcio para efectos de participar en todos los actos referidos al procedimiento de selección, suscripción y ejecución del contrato correspondiente con [CONSIGNAR NOMBRE DE LA ENTIDAD].

Asimismo, declaramos que el representante común del consorcio no se encuentra impedido, inhabilitado ni suspendido para contratar con el Estado.

c) Fijamos nuestro domicilio legal común en [.....].

d) Las obligaciones que corresponden a cada uno de los integrantes del consorcio son las siguientes:

1. OBLIGACIONES DE [NOMBRE, DENOMINACIÓN O RAZÓN SOCIAL DEL CONSORCIADO 1] [%]²⁵

[DESCRIBIR LAS OBLIGACIONES DEL CONSORCIADO 1]

2. OBLIGACIONES DE [NOMBRE, DENOMINACIÓN O RAZÓN SOCIAL DEL CONSORCIADO 2] [%]²⁶

[DESCRIBIR LAS OBLIGACIONES DEL CONSORCIADO 2]

TOTAL OBLIGACIONES 100%²⁷

²⁵ Consignar únicamente el porcentaje total de las obligaciones, el cual debe ser expresado en número entero, sin decimales.

²⁶ Consignar únicamente el porcentaje total de las obligaciones, el cual debe ser expresado en número entero, sin decimales.

²⁷ Este porcentaje corresponde a la sumatoria de los porcentajes de las obligaciones de cada uno de los integrantes del consorcio.



[CONSIGNAR CIUDAD Y FECHA]

.....
Consortiado 1
Nombres, apellidos y firma del Consortiado 1
o de su Representante Legal
Tipo y N° de Documento de Identidad

.....
Consortiado 2
Nombres, apellidos y firma del Consortiado 2
o de su Representante Legal
Tipo y N° de Documento de Identidad

Importante

De conformidad con el artículo 52 del Reglamento, las firmas de los integrantes del consorcio deben ser legalizadas.



Importante para la Entidad

En caso de la prestación de servicios bajo el sistema a precios unitarios incluir el siguiente anexo:

Esta nota deberá ser eliminada una vez culminada la elaboración de las bases

ANEXO N° 6

PRECIO DE LA OFERTA

ÍTEM N° [INDICAR NÚMERO]

Señores

ÓRGANO ENCARGADO DE LAS CONTRATACIONES

ADJUDICACIÓN SIMPLIFICADA N° 07-2023-MPA-OEC-1 PRIMERA CONVOCATORIA

Presente.-

Es grato dirigirme a usted, para hacer de su conocimiento que, de acuerdo con las bases, mi oferta es la siguiente:

| CONCEPTO | CANTIDAD | PRECIO UNITARIO | PRECIO TOTAL |
|--------------|----------|-----------------|--------------|
| | | | |
| TOTAL | | | |

El precio de la oferta [CONSIGNAR LA MONEDA DE LA CONVOCATORIA] incluye todos los tributos, seguros, transporte, inspecciones, pruebas y, de ser el caso, los costos laborales conforme a la legislación vigente, así como cualquier otro concepto que pueda tener incidencia sobre el costo del servicio a contratar; excepto la de aquellos postores que gocen de alguna exoneración legal, no incluirán en el precio de su oferta los tributos respectivos.

[CONSIGNAR CIUDAD Y FECHA]

.....
**Firma, Nombres y Apellidos del postor o
Representante legal o común, según corresponda**

Importante

- *El postor que goce de alguna exoneración legal, debe indicar que su oferta no incluye el tributo materia de la exoneración, debiendo incluir el siguiente texto:*

“Mi oferta no incluye [CONSIGNAR EL TRIBUTO MATERIA DE LA EXONERACIÓN]”.

Importante para la Entidad

- *En caso de procedimientos según relación de ítems, consignar lo siguiente:
“El postor debe presentar el precio de su oferta en documentos independientes, en los ítems que se presente”.*
- *En caso de contrataciones que conlleven la ejecución de prestaciones accesorias, consignar lo siguiente:
“El postor debe detallar en el precio de su oferta, el monto correspondiente a la prestación principal y las prestaciones accesorias”.*

Incluir o eliminar, según corresponda



Importante para la Entidad

En caso de la prestación de servicios bajo el sistema a suma alzada incluir el siguiente anexo:

Esta nota deberá ser eliminada una vez culminada la elaboración de las bases

**ANEXO N° 6
PRECIO DE LA OFERTA**

ÍTEM N° [INDICAR NÚMERO]

Señores

ÓRGANO ENCARGADO DE LAS CONTRATACIONES

ADJUDICACIÓN SIMPLIFICADA N° 07-2023-MPA-OEC-1 PRIMERA CONVOCATORIA

Presente.-

Es grato dirigirme a usted, para hacer de su conocimiento que, de acuerdo con las bases, mi oferta es la siguiente:

| CONCEPTO | PRECIO TOTAL |
|--------------|--------------|
| | |
| TOTAL | |

El precio de la oferta [CONSIGNAR LA MONEDA DE LA CONVOCATORIA] incluye todos los tributos, seguros, transporte, inspecciones, pruebas y, de ser el caso, los costos laborales conforme a la legislación vigente, así como cualquier otro concepto que pueda tener incidencia sobre el costo del servicio a contratar; excepto la de aquellos postores que gocen de alguna exoneración legal, no incluirán en el precio de su oferta los tributos respectivos.

[CONSIGNAR CIUDAD Y FECHA]

.....
**Firma, Nombres y Apellidos del postor o
Representante legal o común, según corresponda**

Importante

- El postor debe consignar el precio total de la oferta, sin perjuicio que, de resultar favorecido con la buena pro, presente el detalle de precios unitarios para el perfeccionamiento del contrato.*
- El postor que goce de alguna exoneración legal, debe indicar que su oferta no incluye el tributo materia de la exoneración, debiendo incluir el siguiente texto:*

Mi oferta no incluye [CONSIGNAR EL TRIBUTO MATERIA DE LA EXONERACIÓN].

Importante para la Entidad

- En caso de procedimientos según relación de ítems, consignar lo siguiente:
"El postor debe presentar el precio de su oferta en documentos independientes, en los ítems que se presente".*
- En caso de contrataciones que conllevan la ejecución de prestaciones accesorias, consignar lo siguiente:
"El postor debe detallar en el precio de su oferta, el monto correspondiente a la prestación principal y las prestaciones accesorias".*

Incluir o eliminar, según corresponda



Importante para la Entidad

En caso de la prestación de servicios bajo el esquema mixto de suma alzada y precios unitarios incluir el siguiente anexo:

Esta nota deberá ser eliminada una vez culminada la elaboración de las bases

ANEXO N° 6

PRECIO DE LA OFERTA

ÍTEM N° [INDICAR NÚMERO]

Señores

ÓRGANO ENCARGADO DE LAS CONTRATACIONES
ADJUDICACIÓN SIMPLIFICADA N° 07-2023-MPA-OEC-1 PRIMERA CONVOCATORIA
Presente.-

Es grato dirigirme a usted, para hacer de su conocimiento que, de acuerdo con las bases, mi oferta es la siguiente:

OFERTA A PRECIOS UNITARIOS DE LOS COMPONENTES SIGUIENTES:

| CONCEPTO | CANTIDAD | PRECIO UNITARIO | COSTO |
|--|----------|-----------------|-------|
| | | | |
| Monto del componente a precios unitarios | | | |

OFERTA A SUMA ALZADA DE LOS COMPONENTES SIGUIENTES:

| CONCEPTO | PRECIO TOTAL |
|------------------------------------|--------------|
| | |
| Monto del componente a suma alzada | |
| Monto total de la oferta | |

El precio de la oferta [CONSIGNAR LA MONEDA DE LA CONVOCATORIA] incluye todos los tributos, seguros, transporte, inspecciones, pruebas y, de ser el caso, los costos laborales conforme a la legislación vigente, así como cualquier otro concepto que pueda tener incidencia sobre el costo del servicio a contratar; excepto la de aquellos postores que gocen de alguna exoneración legal, no incluirán en el precio de su oferta los tributos respectivos.

[CONSIGNAR CIUDAD Y FECHA]

.....
Firma, Nombres y Apellidos del postor o
Representante legal o común, según corresponda



Importante

- *El postor debe consignar en su oferta los precios unitarios de los componentes previstos para este sistema en el presente anexo y por un monto fijo integral de los componentes previstos a suma alzada.*
- *El postor que goce de alguna exoneración legal, debe indicar que su oferta no incluye el tributo materia de la exoneración, debiendo incluir el siguiente texto:*

Mi oferta no incluye [CONSIGNAR EL TRIBUTO MATERIA DE LA EXONERACIÓN].

Importante para la Entidad

- *En caso de procedimientos según relación de ítems, consignar lo siguiente:
"El postor debe presentar el precio de su oferta en forma independiente, en los ítems que se presente".*
- *En caso de contrataciones que conlleven la ejecución de prestaciones accesorias, consignar lo siguiente:
"El postor debe detallar en el precio de su oferta, el monto correspondiente a la prestación principal y las prestaciones accesorias".*

Incluir las disposiciones, según corresponda. Una vez culminada la elaboración de las bases, las notas que no se incorporen deben ser eliminadas



Importante para la Entidad

Si durante la fase de actos preparatorios, las Entidades advierten que es posible la participación de proveedores que gozan del beneficio de la exoneración del IGV prevista en la Ley N° 27037, Ley de Promoción de la Inversión en la Amazonía, incluir el siguiente anexo:

Esta nota deberá ser eliminada una vez culminada la elaboración de las bases

**ANEXO N° 7
DECLARACIÓN JURADA DE CUMPLIMIENTO DE CONDICIONES PARA LA
APLICACIÓN DE LA EXONERACIÓN DEL IGV**

Señores

ÓRGANO ENCARGADO DE LAS CONTRATACIONES

ADJUDICACIÓN SIMPLIFICADA N° 07-2023-MPA-OEC-1 PRIMERA CONVOCATORIA

Presente.-

Mediante el presente el suscrito, postor y/o Representante Legal de [CONSIGNAR EN CASO DE SER PERSONA JURÍDICA], declaro bajo juramento que gozo del beneficio de la exoneración del IGV previsto en la Ley N° 27037, Ley de Promoción de la Inversión en la Amazonía, dado que cumplo con las condiciones siguientes:

- 1.- Que el domicilio fiscal de la empresa²⁸ se encuentra ubicada en la Amazonía y coincide con el lugar establecido como sede central (donde tiene su administración y lleva su contabilidad);
- 2.- Que la empresa se encuentra inscrita en las Oficinas Registrales de la Amazonía (exigible en caso de personas jurídicas);
- 3.- Que, al menos el setenta por ciento (70%) de los activos fijos de la empresa se encuentran en la Amazonía; y
- 4.- Que la empresa no presta servicios fuera de la Amazonía.

[CONSIGNAR CIUDAD Y FECHA]

.....
**Firma, Nombres y Apellidos del postor o
Representante legal, según corresponda**

Importante

Cuando se trate de consorcios, esta declaración jurada será presentada por cada uno de los integrantes del consorcio, salvo que se trate de consorcios con contabilidad independiente, en cuyo caso debe ser suscrita por el representante común, debiendo indicar su condición de consorcio con contabilidad independiente y el número de RUC del consorcio.

²⁸ En el artículo 1 del "Reglamento de las Disposiciones Tributarias contenidas en la Ley de Promoción de la Inversión en la Amazonía" se define como "empresa" a las "Personas naturales, sociedades conyugales, sucesiones indivisas y personas consideradas jurídicas por la Ley del Impuesto a la Renta, generadoras de rentas de tercera categoría, ubicadas en la Amazonía. Las sociedades conyugales son aquéllas que ejerzan la opción prevista en el Artículo 16 de la Ley del Impuesto a la Renta."



ANEXO N° 8

EXPERIENCIA DEL POSTOR EN LA ESPECIALIDAD

Señores
ÓRGANO ENCARGADO DE LAS CONTRATACIONES
ADJUDICACIÓN SIMPLIFICADA N° 07-2023-MPA-OEC-1 PRIMERA CONVOCATORIA
Presente. -

Mediante el presente, el suscrito detalla la siguiente EXPERIENCIA EN LA ESPECIALIDAD:

| Nº | CLIENTE | OBJETO DEL CONTRATO | Nº CONTRATO / O/S / COMPROBANTE DE PAGO | FECHA DEL CONTRATO O CP ²⁹ | FECHA DE LA CONFORMIDAD DE SER EL CASO ³⁰ | EXPERIENCIA PROVENIENTE ³¹ DE: | MONEDA | IMPORTE ³² | TIPO DE CAMBIO VENTA ³³ | MONTO FACTURADO ACUMULADO ³⁴ |
|----|---------|---------------------|---|---------------------------------------|--|---|--------|-----------------------|------------------------------------|---|
| 1 | | | | | | | | | | |
| 2 | | | | | | | | | | |
| 3 | | | | | | | | | | |
| 4 | | | | | | | | | | |

²⁹ Se refiere a la fecha de suscripción del contrato, de la emisión de la Orden de Servicios o de cancelación del comprobante de pago, según corresponda.

³⁰ Únicamente, cuando la fecha del perfeccionamiento del contrato, sea previa a los ocho (8) años anteriores a la fecha de presentación de ofertas, caso en el cual el postor debe acreditar que la conformidad se emitió dentro de dicho periodo.

³¹ Si el titular de la experiencia no es el postor, consignar si dicha experiencia corresponde a la matriz en caso que el postor sea sucursal, o fue transmitida por reorganización societaria, debiendo acompañar la documentación sustentatoria correspondiente. Al respecto, según la Opinión N° 216-2017/DTN "Considerando que la sociedad matriz y la sucursal constituyen la misma persona jurídica, la sucursal puede acreditar como suya la experiencia de su matriz". Del mismo modo, según lo previsto en la Opinión N° 010-2013/DTN, "... en una operación de reorganización societaria que comprende tanto una fusión como una escisión, la sociedad resultante podrá acreditar como suya la experiencia de la sociedad incorporada o absorbida, que se extingue producto de la fusión; asimismo, si en virtud de la escisión se transfiere un bloque patrimonial consistente en una línea de negocio completa, la sociedad resultante podrá acreditar como suya la experiencia de la sociedad escindida, correspondiente a la línea de negocio transmitida. De esta manera, la sociedad resultante podrá emplear la experiencia transmitida, como consecuencia de la reorganización societaria antes descrita, en los futuros procesos de selección en los que participe".

³² Se refiere al monto del contrato ejecutado incluido adicionales y reducciones, de ser el caso.

³³ El tipo de cambio venta debe corresponder al publicado por la SBS correspondiente a la fecha de suscripción del contrato, de la emisión de la Orden de Servicios o de cancelación del comprobante de pago, según corresponda.

³⁴ Consignar en la moneda establecida en las bases.



MUNICIPALIDAD PROVINCIAL DE AYABACA
ADJUDICACIÓN SIMPLIFICADA N° 07-2023-MPA-OEC-1 PRIMERA CONVOCATORIA

BASES INTEGRADAS

| Nº | CLIENTE | OBJETO DEL CONTRATO | Nº CONTRATO / O/S / COMPROBANTE DE PAGO | FECHA DEL CONTRATO O CP ²⁹ | FECHA DE LA CONFORMIDAD DE SER EL CASO ³⁰ | EXPERIENCIA PROVENIENTE ³¹ DE: | MONEDA | IMPORTE ³² | TIPO DE CAMBIO VENTA ³³ | MONTO FACTURADO ACUMULADO ³⁴ |
|-------|---------|---------------------|---|---------------------------------------|--|---|--------|-----------------------|------------------------------------|---|
| 5 | | | | | | | | | | |
| 6 | | | | | | | | | | |
| 7 | | | | | | | | | | |
| 8 | | | | | | | | | | |
| 9 | | | | | | | | | | |
| 10 | | | | | | | | | | |
| ... | | | | | | | | | | |
| 20 | | | | | | | | | | |
| TOTAL | | | | | | | | | | |

[CONSIGNAR CIUDAD Y FECHA]

.....
Firma, Nombres y Apellidos del postor o
Representante legal o común, según corresponda



ANEXO N° 9

DECLARACIÓN JURADA

(NUMERAL 49.4 DEL ARTÍCULO 49 DEL REGLAMENTO)

Señores

ÓRGANO ENCARGADO DE LAS CONTRATACIONES

ADJUDICACIÓN SIMPLIFICADA N° 07-2023-MPA-OEC-1 PRIMERA CONVOCATORIA

Presente.-

Mediante el presente el suscrito, postor y/o Representante Legal de [CONSIGNAR EN CASO DE SER PERSONA JURÍDICA], declaro que la experiencia que acredito de la empresa [CONSIGNAR LA DENOMINACIÓN DE LA PERSONA JURÍDICA] como consecuencia de una reorganización societaria, no se encuentra en el supuesto establecido en el numeral 49.4 del artículo 49 del Reglamento.

[CONSIGNAR CIUDAD Y FECHA]

.....
**Firma, Nombres y Apellidos del postor o
Representante legal, según corresponda**

Importante

A efectos de cautelar la veracidad de esta declaración, el postor puede verificar la información de la Relación de Proveedores Sancionados por el Tribunal de Contrataciones del Estado con Sanción Vigente en <http://portal.osce.gob.pe/rnp/content/relación-de-proveedores-sancionados>.

También le asiste dicha facultad al órgano encargado de las contrataciones o al órgano de la Entidad al que se le haya asignado la función de verificación de la oferta presentada por el postor ganador de la buena pro.



Importante para la Entidad

En el caso de contratación de servicios en general que se presten fuera de la provincia de Lima y Callao cuyo valor referencial no supere los doscientos mil Soles (S/ 200,000.00) o el procedimiento de selección según relación de ítem no supere dicho monto, se debe considerar el siguiente anexo:

Esta nota deberá ser eliminada una vez culminada la elaboración de las bases.

ANEXO N° 10

**SOLICITUD DE BONIFICACIÓN DEL DIEZ POR CIENTO (10%) POR SERVICIOS PRESTADOS FUERA DE LA PROVINCIA DE LIMA Y CALLAO
(DE SER EL CASO, SOLO PRESENTAR ESTA SOLICITUD EN EL ÍTEM [CONSIGNAR EL N° DEL ÍTEM O ÍTEMS CUYO VALOR REFERENCIAL NO SUPERA LOS DOSCIENTOS MIL SOLES (S/ 200,000.00)])**

Señores

ÓRGANO ENCARGADO DE LAS CONTRATACIONES

ADJUDICACIÓN SIMPLIFICADA N° 07-2023-MPA-OEC-1 PRIMERA CONVOCATORIA

Presente.-

Mediante el presente el suscrito, postor y/o Representante Legal de [CONSIGNAR EN CASO DE SER PERSONA JURÍDICA], solicito la asignación de la bonificación del diez por ciento (10%) sobre el puntaje total en [DE SER EL CASO, CONSIGNAR EL ÍTEM O ÍTEMS, SEGÚN CORRESPONDA, EN LOS QUE SE SOLICITA LA BONIFICACIÓN], debido a que el domicilio de mi representada se encuentra ubicado en la provincia o provincia colindante donde se ejecuta la prestación.

[CONSIGNAR CIUDAD Y FECHA]

.....
Firma, Nombres y Apellidos del postor o Representante legal, según corresponda

Importante

- *Para asignar la bonificación, el órgano encargado de las contrataciones o comité de selección, según corresponda, verifica el domicilio consignado por el postor en el Registro Nacional de Proveedores (RNP).*
- *Para que el postor pueda acceder a la bonificación, debe cumplir con las condiciones establecidas en el literal f) del artículo 50 del Reglamento.*



Importante

Cuando se trate de consorcios, la declaración jurada es la siguiente:

ANEXO N° 10

**SOLICITUD DE BONIFICACIÓN DEL DIEZ POR CIENTO (10%) POR SERVICIOS PRESTADOS FUERA DE LA PROVINCIA DE LIMA Y CALLAO
(DE SER EL CASO, SOLO PRESENTAR ESTA SOLICITUD EN EL ÍTEM [CONSIGNAR EL N° DEL ÍTEM O ÍTEMS CUYO VALOR REFERENCIAL NO SUPERA LOS DOSCIENTOS MIL SOLES (S/ 200,000.00)])**

Señores

ÓRGANO ENCARGADO DE LAS CONTRATACIONES

ADJUDICACIÓN SIMPLIFICADA N° 07-2023-MPA-OEC-1 PRIMERA CONVOCATORIA

Presente.-

Mediante el presente el que se suscribe, [...], representante común del consorcio [CONSIGNAR EL NOMBRE DEL CONSORCIO], solicito la asignación de la bonificación del diez por ciento (10%) sobre el puntaje total en [CONSIGNAR EL ÍTEM O ÍTEMS, SEGÚN CORRESPONDA, EN LOS QUE SE SOLICITA LA BONIFICACIÓN] debido a que los domicilios de todos los integrantes del consorcio se encuentran ubicados en la provincia o provincias colindantes donde se ejecuta la prestación.

[CONSIGNAR CIUDAD Y FECHA]

.....
**Firma, Nombres y Apellidos del representante
común del consorcio**

Importante

- Para asignar la bonificación, el órgano encargado de las contrataciones o comité de selección, verifica el domicilio consignado de los integrantes del consorcio, en el Registro Nacional de Proveedores (RNP).*
- Para que un consorcio pueda acceder a la bonificación, cada uno de sus integrantes debe cumplir con las condiciones establecidas en el literal f) del artículo 50 del Reglamento.*



ANEXO N° 11

SOLICITUD DE BONIFICACIÓN DEL CINCO POR CIENTO (5%) POR TENER LA CONDICIÓN DE MICRO Y PEQUEÑA EMPRESA

Señores

ÓRGANO ENCARGADO DE LAS CONTRATACIONES

ADJUDICACIÓN SIMPLIFICADA N° 07-2023-MPA-OEC-1 PRIMERA CONVOCATORIA

Presente.-

Mediante el presente el suscrito, postor y/o Representante legal de [CONSIGNAR EN CASO DE SER PERSONA JURÍDICA], solicito la asignación de la bonificación del cinco por ciento (5%) sobre el puntaje total obtenido, debido a que mi representada cuenta con la condición de micro y pequeña empresa.

[CONSIGNAR CIUDAD Y FECHA]

.....
**Firma, Nombres y Apellidos del postor o
Representante legal o común, según corresponda**

Importante

- *Para asignar la bonificación, el órgano encargado de las contrataciones o comité de selección, según corresponda, verifica la página web del Ministerio de Trabajo y Promoción del Empleo en la sección consulta de empresas acreditadas en el REMYPE en el link <http://www2.trabajo.gob.pe/servicios-en-linea-2-2/>.*
- *Para que un consorcio pueda acceder a la bonificación, cada uno de sus integrantes debe cumplir con la condición de micro y pequeña empresa.*



ANEXO N° 12

AUTORIZACIÓN DE NOTIFICACIÓN DE LA DECISIÓN DE LA ENTIDAD SOBRE LA SOLICITUD DE AMPLIACIÓN DE PLAZO MEDIANTE MEDIOS ELECTRÓNICOS DE COMUNICACIÓN

(DOCUMENTO A PRESENTAR EN EL PERFECCIONAMIENTO DEL CONTRATO)

Señores

ÓRGANO ENCARGADO DE LAS CONTRATACIONES

ADJUDICACIÓN SIMPLIFICADA N° 07-2023-MPA-OEC-1 PRIMERA CONVOCATORIA

Presente.-

El que se suscribe, [.....], postor adjudicado y/o Representante Legal de [CONSIGNAR EN CASO DE SER PERSONA JURÍDICA], identificado con [CONSIGNAR TIPO DE DOCUMENTO DE IDENTIDAD] N° [CONSIGNAR NÚMERO DE DOCUMENTO DE IDENTIDAD], autorizo que durante la ejecución del contrato se me notifique al correo electrónico [INDICAR EL CORREO ELECTRÓNICO] lo siguiente:

- ✓ Notificación de la decisión de la Entidad respecto a la solicitud de ampliación de plazo.

[CONSIGNAR CIUDAD Y FECHA]

.....
**Firma, Nombres y Apellidos del postor o
Representante legal o común, según
corresponda**

Importante

La notificación de la decisión de la Entidad respecto a la solicitud de ampliación de plazo se efectúa por medios electrónicos de comunicación, siempre que se cuente con la autorización correspondiente y sea posible obtener un acuse de recibo a través del mecanismo utilizado.