

# **BASES INTEGRADAS DE ADJUDICACIÓN SIMPLIFICADA PARA LA CONTRATACIÓN DE BIENES**

*Aprobado mediante Directiva N° 001-2019-OSCE/CD*



**SUB DIRECCIÓN DE NORMATIVIDAD – DIRECCIÓN TÉCNICO NORMATIVA  
ORGANISMO SUPERVISOR DE LAS CONTRATACIONES DEL ESTADO - OSCE**

## SIMBOLOGÍA UTILIZADA:

N°	Símbolo	Descripción
1	[ABC] / [.....]	La información solicitada dentro de los corchetes sombreados debe ser completada por la Entidad durante la elaboración de las bases.
2	[ABC] / [.....]	Es una indicación, o información que deberá ser completada por la Entidad con posterioridad al otorgamiento de la buena pro para el caso específico de la elaboración de la PROFORMA DEL CONTRATO; o por los proveedores, en el caso de los ANEXOS de la oferta.
3	<div>Importante</div> <div>• Abc</div>	Se refiere a consideraciones importantes a tener en cuenta por el órgano encargado de las contrataciones o comité de selección, según corresponda y por los proveedores.
4	<div>Advertencia</div> <div>• Abc</div>	Se refiere a advertencias a tener en cuenta por el órgano encargado de las contrataciones o comité de selección, según corresponda y por los proveedores.
5	<div>Importante para la Entidad</div> <div>• Xyz</div>	Se refiere a consideraciones importantes a tener en cuenta por el órgano encargado de las contrataciones o comité de selección, según corresponda, y deben ser eliminadas una vez culminada la elaboración de las bases.

## CARACTERÍSTICAS DEL DOCUMENTO:

Las bases estándar deben ser elaboradas en formato WORD, y deben tener las siguientes características:

N°	Características	Parámetros
1	Márgenes	Superior : 2.5 cm      Inferior: 2.5 cm Izquierda: 2.5 cm      Derecha: 2.5 cm
2	Fuente	Arial
3	Estilo de Fuente	Normal: Para el contenido en general Cursiva: Para el encabezado y pie de página Para las Consideraciones importantes (Ítem 3 del cuadro anterior)
4	Color de Fuente	Automático: Para el contenido en general Azul : Para las Consideraciones importantes (Ítem 3 del cuadro anterior)
5	Tamaño de Letra	16 : Para las dos primeras hojas de las Secciones General y Específica 11 : Para el nombre de los Capítulos. 10 : Para el cuerpo del documento en general 9 : Para el encabezado y pie de página Para el contenido de los cuadros, pudiendo variar, según la necesidad 8 : Para las Notas al pie
6	Alineación	Justificada: Para el contenido en general y notas al pie. Centrada : Para la primera página, los títulos de las Secciones y nombres de los Capítulos)
7	Interlineado	Sencillo
8	Espaciado	Anterior : 0 Posterior : 0
9	Subrayado	Para los nombres de las Secciones y para resaltar o hacer hincapié en algún concepto

## INSTRUCCIONES DE USO:

- Una vez registrada la información solicitada dentro de los corchetes sombreados en gris, el texto deberá quedar en letra tamaño 10, con estilo normal, sin formato de negrita y sin sombread.
- La nota **IMPORTANTE** no puede ser modificada ni eliminada en la Sección General. En el caso de la Sección Específica debe seguirse la instrucción que se indica en dicha nota.

Elaboradas en enero de 2019

Modificadas en marzo 2019, junio 2019, diciembre 2019, julio 2020, julio y diciembre 2021, junio y octubre de 2022



## **BASES INTEGRADAS DE ADJUDICACIÓN SIMPLIFICADA PARA LA CONTRATACIÓN DE BIENES**

### **ADJUDICACIÓN SIMPLIFICADA N° 101 GR.LAMB/CS-1**

PRIMERA CONVOCATORIA

### **CONTRATACIÓN DE BIENES**

CONTRATACIÓN DE BIENES PARA LA ADQUISICIÓN DE CEMENTO PORTLAND TIPO MS Y TIPO I Y ACERO CORRUGADO DE REFUERZO  $FY=4200 \text{ KG/CM}^2$  GRADO 60, EN DIMENSIONES DE  $3/8"$ ,  $1/2"$ ,  $5/8"$  Y  $3/4"$  PUESTO EN OBRA PARA LA EJECUCIÓN DEL PROYECTO "CONSTRUCCION DE ESPACIO DEPORTIVO CON COBERTURA, COBERTURA DE INSTALACIONES DEPORTIVAS Y COBERTURA; EN EL(LA) I.E. 10923 FANNY ABANTO CALLE DISTRITO DE JOSE LEONARDO ORTIZ, PROVINCIA CHICLAYO, DEPARTAMENTO LAMBAYEQUE CON CUI N° 2596153"

P

A

T

## DEBER DE COLABORACIÓN

La Entidad y todo proveedor que se someta a las presentes Bases, sea como participante, postor y/o contratista, deben conducir su actuación conforme a los principios previstos en la Ley de Contrataciones del Estado.

En este contexto, se encuentran obligados a prestar su colaboración al OSCE y a la Secretaría Técnica de la Comisión de Defensa de la Libre Competencia del INDECOPI, en todo momento según corresponda a sus competencias, a fin de comunicar presuntos casos de fraude, colusión y corrupción por parte de los funcionarios y servidores de la Entidad, así como los proveedores y demás actores que participan en el proceso de contratación.

De igual forma, deben poner en conocimiento del OSCE y a la Secretaría Técnica de la Comisión de Defensa de la Libre Competencia del INDECOPI los indicios de conductas anticompetitivas que se presenten durante el proceso de contratación, en los términos del Decreto Legislativo N° 1034, "Ley de Represión de Conductas Anticompetitivas", o norma que la sustituya, así como las demás normas de la materia.

La Entidad y todo proveedor que se someta a las presentes Bases, sea como participante, postor y/o contratista del proceso de contratación deben permitir al OSCE o a la Secretaría Técnica de la Comisión de Defensa de la Libre Competencia del INDECOPI el acceso a la información referida a las contrataciones del Estado que sea requerida, prestar testimonio o absolución de posiciones que se requieran, entre otras formas de colaboración.



## **SECCIÓN GENERAL**

### **DISPOSICIONES COMUNES DEL PROCEDIMIENTO DE SELECCIÓN**

(ESTA SECCIÓN NO DEBE SER MODIFICADA EN NINGÚN EXTREMO, BAJO SANCIÓN DE NULIDAD)

## CAPÍTULO I ETAPAS DEL PROCEDIMIENTO DE SELECCIÓN

### 1.1. REFERENCIAS

Cuando en el presente documento se mencione la palabra Ley, se entiende que se está haciendo referencia a la Ley N° 30225, Ley de Contrataciones del Estado, y cuando se mencione la palabra Reglamento, se entiende que se está haciendo referencia al Reglamento de la Ley de Contrataciones del Estado aprobado por Decreto Supremo N° 344-2018-EF.

Las referidas normas incluyen sus respectivas modificaciones, de ser el caso.

### 1.2. CONVOCATORIA

Se realiza a través de su publicación en el SEACE de conformidad con lo señalado en el artículo 54 del Reglamento, en la fecha señalada en el calendario del procedimiento de selección, debiendo adjuntar las bases y resumen ejecutivo.

### 1.3. REGISTRO DE PARTICIPANTES

El registro de participantes se realiza conforme al artículo 55 del Reglamento. En el caso de un consorcio, basta que se registre uno (1) de sus integrantes.

#### Importante

- *Para registrarse como participante en un procedimiento de selección convocado por las Entidades del Estado Peruano, es necesario que los proveedores cuenten con inscripción vigente y estar habilitados ante el Registro Nacional de Proveedores (RNP) que administra el Organismo Supervisor de las Contrataciones del Estado (OSCE). Para obtener mayor información, se puede ingresar a la siguiente dirección electrónica: [www.rnp.gob.pe](http://www.rnp.gob.pe).*
- *Los proveedores que deseen registrar su participación deben ingresar al SEACE utilizando su Certificado SEACE (usuario y contraseña). Asimismo, deben observar las instrucciones señaladas en el documento de orientación "Guía para el registro de participantes electrónico" publicado en <https://www2.seace.gob.pe/>.*
- *En caso los proveedores no cuenten con inscripción vigente en el RNP y/o se encuentren inhabilitados o suspendidos para ser participantes, postores y/o contratistas, el SEACE restringirá su registro, quedando a potestad de estos intentar nuevamente registrar su participación en el procedimiento de selección en cualquier otro momento, dentro del plazo establecido para dicha etapa, siempre que haya obtenido la vigencia de su inscripción o quedado sin efecto la sanción que le impuso el Tribunal de Contrataciones del Estado.*

### 1.4. FORMULACIÓN DE CONSULTAS Y OBSERVACIONES A LAS BASES

La formulación de consultas y observaciones a las bases se efectúa de conformidad con lo establecido en los numerales 72.1 y 72.2 del artículo 72 del Reglamento, así como el literal a) del artículo 89 del Reglamento.

#### Importante

*No pueden formularse consultas ni observaciones respecto del contenido de una ficha de homologación aprobada. Las consultas y observaciones que se formulen sobre el particular, se tienen como no presentadas.*



### 1.5. ABSOLUCIÓN DE CONSULTAS, OBSERVACIONES E INTEGRACIÓN DE BASES

La absolución de consultas, observaciones e integración de las bases se realizan conforme a las disposiciones previstas en el numeral 72.4 del artículo 72 del Reglamento y el literal a) del artículo 89 del Reglamento.

#### Importante

- *No se absolverán consultas y observaciones a las bases que se presenten en forma física.*
- *Cuando exista divergencia entre lo indicado en el pliego de absolución de consultas y observaciones y la integración de bases, prevalece lo absuelto en el referido pliego; sin perjuicio, del deslinde de responsabilidades correspondiente.*

### 1.6. FORMA DE PRESENTACIÓN DE OFERTAS

Las ofertas se presentan conforme lo establecido en el artículo 59 y en el artículo 90 del Reglamento.

Las declaraciones juradas, formatos o formularios previstos en las bases que conforman la oferta deben estar debidamente firmados por el postor (firma manuscrita o digital, según la Ley N° 27269, Ley de Firmas y Certificados Digitales<sup>1</sup>). Los demás documentos deben ser visados por el postor. En el caso de persona jurídica, por su representante legal, apoderado o mandatario designado para dicho fin y, en el caso de persona natural, por este o su apoderado. No se acepta el pegado de la imagen de una firma o visto. Las ofertas se presentan foliadas.

#### Importante

- *Los formularios electrónicos que se encuentran en el SEACE y que los proveedores deben llenar para presentar sus ofertas, tienen carácter de declaración jurada.*
- *En caso la información contenida en los documentos escaneados que conforman la oferta no coincida con lo declarado a través del SEACE, prevalece la información declarada en los documentos escaneados.*
- *No se tomarán en cuenta las ofertas que se presenten en físico a la Entidad.*

### 1.7. PRESENTACIÓN Y APERTURA DE OFERTAS

El participante presentará su oferta de manera electrónica a través del SEACE, desde las 00:01 horas hasta las 23:59 horas del día establecido para el efecto en el cronograma del procedimiento; adjuntando el archivo digitalizado que contenga los documentos que conforman la oferta de acuerdo a lo requerido en las bases.

El participante debe verificar antes de su envío, bajo su responsabilidad, que el archivo pueda ser descargado y su contenido sea legible.

#### Importante

*Los integrantes de un consorcio no pueden presentar ofertas individuales ni conformar más de un consorcio en un procedimiento de selección, o en un determinado ítem cuando se trate de procedimientos de selección según relación de ítems.*

<sup>1</sup> Para mayor información sobre la normativa de firmas y certificados digitales ingresar a: <https://www.indecopi.gob.pe/web/firmas-digitales/firmar-y-certificados-digitales>



En la apertura electrónica de la oferta, el órgano encargado de las contrataciones o el comité de selección, según corresponda, verifica la presentación de lo exigido en la sección específica de las bases de conformidad con el numeral 73.2 del artículo 73 del Reglamento y determina si las ofertas responden a las características y/o requisitos funcionales y condiciones de las Especificaciones Técnicas, detallados en la sección específica de las bases. De no cumplir con lo requerido, la oferta se considera no admitida.

#### **1.8. EVALUACIÓN DE LAS OFERTAS**

La evaluación de las ofertas se realiza conforme a lo establecido en el numeral 74.1 y el literal a) del numeral 74.2 del artículo 74 del Reglamento.

En el supuesto de que dos (2) o más ofertas empaten, la determinación del orden de prelación de las ofertas empatadas se efectúa siguiendo estrictamente el orden establecido en el numeral 91.1 del artículo 91 del Reglamento.

El desempate mediante sorteo se realiza de manera electrónica a través del SEACE.

#### **1.9. CALIFICACIÓN DE OFERTAS**

La calificación de las ofertas se realiza conforme a lo establecido en los numerales 75.1 y 75.2 del artículo 75 del Reglamento.

#### **1.10. SUBSANACIÓN DE LAS OFERTAS**

La subsanación de las ofertas se sujeta a lo establecido en el artículo 60 del Reglamento. El plazo que se otorgue para la subsanación no puede ser inferior a un (1) día hábil.

La solicitud de subsanación se realiza de manera electrónica a través del SEACE y será remitida al correo electrónico consignado por el postor al momento de realizar su inscripción en el RNP, siendo su responsabilidad el permanente seguimiento de las notificaciones a dicho correo. La notificación de la solicitud se entiende efectuada el día de su envío al correo electrónico.

La presentación de las subsanaciones se realiza a través del SEACE. No se tomará en cuenta la subsanación que se presente en físico a la Entidad.

#### **1.11. RECHAZO DE LAS OFERTAS**

Previo al otorgamiento de la buena pro, el órgano encargado de las contrataciones o el comité de selección, según corresponda, revisa las ofertas económicas que cumplen los requisitos de calificación, de conformidad con lo establecido para el rechazo de ofertas, previsto en el artículo 68 del Reglamento, de ser el caso.

De rechazarse alguna de las ofertas calificadas, el órgano encargado de las contrataciones o el comité de selección, según corresponda, revisa el cumplimiento de los requisitos de calificación de los postores que siguen en el orden de prelación, en caso las hubiere.

#### **1.12. OTORGAMIENTO DE LA BUENA PRO**

Definida la oferta ganadora, el órgano encargado de las contrataciones o el comité de selección, según corresponda, otorga la buena pro mediante su publicación en el SEACE, incluyendo el cuadro comparativo y las actas debidamente motivadas de los resultados de la admisión, no admisión, evaluación, calificación, descalificación, rechazo y el otorgamiento de la buena pro.



### 1.13. CONSENTIMIENTO DE LA BUENA PRO

Cuando se hayan presentado dos (2) o más ofertas, el consentimiento de la buena pro se produce a los cinco (5) días hábiles siguientes de la notificación de su otorgamiento, sin que los postores hayan ejercido el derecho de interponer el recurso de apelación.

En caso que se haya presentado una sola oferta, el consentimiento de la buena pro se produce el mismo día de la notificación de su otorgamiento.

El consentimiento del otorgamiento de la buena pro se publica en el SEACE al día hábil siguiente de producido.

#### Importante

*Una vez consentido el otorgamiento de la buena pro, el órgano encargado de las contrataciones o el órgano de la Entidad al que se haya asignado tal función realiza la verificación de la oferta presentada por el postor ganador de la buena pro conforme lo establecido en el numeral 64.6 del artículo 64 del Reglamento.*

## CAPÍTULO II SOLUCIÓN DE CONTROVERSIAS DURANTE EL PROCEDIMIENTO DE SELECCIÓN

### 2.1. RECURSO DE APELACIÓN

A través del recurso de apelación se pueden impugnar los actos dictados durante el desarrollo del procedimiento de selección hasta antes del perfeccionamiento del contrato.

El recurso de apelación se presenta ante la Entidad convocante, y es conocido y resuelto por su Titular, cuando el valor estimado sea igual o menor a cincuenta (50) UIT. Cuando el valor estimado sea mayor a dicho monto, el recurso de apelación se presenta ante y es resuelto por el Tribunal de Contrataciones del Estado.

En los procedimientos de selección según relación de ítems, el valor estimado total del procedimiento determina ante quién se presenta el recurso de apelación.

Los actos que declaren la nulidad de oficio, la cancelación del procedimiento de selección y otros actos emitidos por el Titular de la Entidad que afecten la continuidad de este, se impugnan ante el Tribunal de Contrataciones del Estado.

#### Importante

- Una vez otorgada la buena pro, el órgano encargado de las contrataciones o el comité de selección, según corresponda, está en la obligación de permitir el acceso de los participantes y postores al expediente de contratación, salvo la información calificada como secreta, confidencial o reservada por la normativa de la materia, a más tardar dentro del día siguiente de haberse solicitado por escrito.
- ~~Luego de otorgada la buena pro no se da a conocer las ofertas cuyos requisitos de calificación no fueron analizados y revisados por el órgano encargado de las contrataciones o el comité de selección, según corresponda.~~
- A efectos de recoger la información de su interés, los postores pueden valerse de distintos medios, tales como: (i) la lectura y/o toma de apuntes, (ii) la captura y almacenamiento de imágenes, e incluso (iii) pueden solicitar copia de la documentación obrante en el expediente, siendo que, en este último caso, la Entidad deberá entregar dicha documentación en el menor tiempo posible, previo pago por tal concepto.
- El recurso de apelación se presenta ante la Mesa de Partes del Tribunal o ante las oficinas desconcentradas del OSCE, o en la Unidad de Trámite Documentario de la Entidad, según corresponda.

### 2.2. PLAZOS DE INTERPOSICIÓN DEL RECURSO DE APELACIÓN

La apelación contra el otorgamiento de la buena pro o contra los actos dictados con anterioridad a ella se interpone dentro de los cinco (5) días hábiles siguientes de haberse notificado el otorgamiento de la buena pro.

La apelación contra los actos dictados con posterioridad al otorgamiento de la buena pro, contra la declaración de nulidad, cancelación y declaratoria de desierto del procedimiento, se interpone dentro de los cinco (5) días hábiles siguientes de haberse tomado conocimiento del acto que se desea impugnar.



### CAPÍTULO III DEL CONTRATO

#### 3.1. PERFECCIONAMIENTO DEL CONTRATO

Los plazos y el procedimiento para perfeccionar el contrato se realiza conforme a lo indicado en el artículo 141 del Reglamento.

El contrato se perfecciona con la suscripción del documento que lo contiene, salvo en los contratos cuyo monto del valor estimado no supere los doscientos mil Soles (S/ 200,000.00), en los que se puede perfeccionar con la recepción de la orden de compra, conforme a lo previsto en la sección específica de las bases.

En el caso de procedimientos de selección por relación de ítems, se puede perfeccionar el contrato con la suscripción del documento o con la recepción de una orden de compra, cuando el valor estimado del ítem corresponda al parámetro establecido en el párrafo anterior.

##### Importante

*El órgano encargado de las contrataciones o el comité de selección, según corresponda, debe consignar en la sección específica de las bases la forma en que se perfeccionará el contrato, sea con la suscripción del contrato o la recepción de la orden de compra. En caso la Entidad perfeccione el contrato con la recepción de la orden de compra no debe incluir la proforma del contrato establecida en el Capítulo V de la sección específica de las bases.*

Para perfeccionar el contrato, el postor ganador de la buena pro debe presentar los documentos señalados en el artículo 139 del Reglamento y los previstos en la sección específica de las bases.

#### 3.2. GARANTÍAS

Las garantías que deben otorgar los postores y/o contratistas, según corresponda, son las de fiel cumplimiento del contrato y por los adelantos.

##### 3.2.1. GARANTÍA DE FIEL CUMPLIMIENTO

Como requisito indispensable para perfeccionar el contrato, el postor ganador debe entregar a la Entidad la garantía de fiel cumplimiento del mismo por una suma equivalente al diez por ciento (10%) del monto del contrato original. Esta se mantiene vigente hasta la conformidad de la recepción de la prestación a cargo del contratista.

##### 3.2.2. GARANTÍA DE FIEL CUMPLIMIENTO POR PRESTACIONES ACCESORIAS

En las contrataciones que conllevan la ejecución de prestaciones accesorias, tales como mantenimiento, reparación o actividades afines, se otorga una garantía adicional por una suma equivalente al diez por ciento (10%) del monto del contrato de la prestación accesoria, la misma que debe ser renovada periódicamente hasta el cumplimiento total de las obligaciones garantizadas.



#### Importante

*En los contratos cuyos montos sean iguales o menores a doscientos mil Soles (S/ 200,000.00), no corresponde presentar garantía de fiel cumplimiento de contrato ni garantía de fiel cumplimiento por prestaciones accesorias. Dicha excepción también aplica a los contratos derivados de procedimientos de selección por relación de ítems, cuando el monto del ítem adjudicado o la sumatoria de los montos de los ítems adjudicados no superen el monto señalado anteriormente, conforme a lo dispuesto en el literal a) del artículo 152 del Reglamento.*

### 3.2.3. GARANTÍA POR ADELANTO

En caso se haya previsto en la sección específica de las bases la entrega de adelantos, el contratista debe presentar una garantía emitida por idéntico monto conforme a lo estipulado en el artículo 153 del Reglamento.

### 3.3. REQUISITOS DE LAS GARANTÍAS

Las garantías que se presenten deben ser incondicionales, solidarias, irrevocables y de realización automática en el país, al solo requerimiento de la Entidad. Asimismo, deben ser emitidas por empresas que se encuentren bajo la supervisión directa de la Superintendencia de Banca, Seguros y Administradoras Privadas de Fondos de Pensiones y que cuenten con clasificación de riesgo B o superior. Asimismo, deben estar autorizadas para emitir garantías; o estar consideradas en la última lista de bancos extranjeros de primera categoría que periódicamente publica el Banco Central de Reserva del Perú.

#### Importante

*Corresponde a la Entidad verificar que las garantías presentadas por el postor ganador de la buena pro y/o contratista cumplan con los requisitos y condiciones necesarios para su aceptación y eventual ejecución, sin perjuicio de la determinación de las responsabilidades funcionales que correspondan.*

#### Advertencia

*Los funcionarios de las Entidades no deben aceptar garantías emitidas bajo condiciones distintas a las establecidas en el presente numeral, debiendo tener en cuenta lo siguiente:*

*1. La clasificadora de riesgo que asigna la clasificación a la empresa que emite la garantía debe encontrarse listada en el portal web de la SBS (<http://www.sbs.gob.pe/sistema-financiero/clasificadoras-de-riesgo>).*

*2. Se debe identificar en la página web de la clasificadora de riesgo respectiva, cuál es la clasificación vigente de la empresa que emite la garantía, considerando la vigencia a la fecha de emisión de la garantía.*

*3. Para fines de lo establecido en el artículo 148 del Reglamento, la clasificación de riesgo B, incluye las clasificaciones B+ y B.*

*4. Si la empresa que otorga la garantía cuenta con más de una clasificación de riesgo emitida por distintas empresas listadas en el portal web de la SBS, bastará que en una de ellas cumpla con la clasificación mínima establecida en el Reglamento.*

*En caso exista alguna duda sobre la clasificación de riesgo asignada a la empresa emisora de la garantía, se deberá consultar a la clasificadora de riesgos respectiva.*

*De otro lado, además de cumplir con el requisito referido a la clasificación de riesgo, a efectos de verificar si la empresa emisora se encuentra autorizada por la SBS para emitir garantías,*



**Advertencia**

*debe revisarse el portal web de dicha Entidad (<http://www.sbs.gob.pe/sistema-financiero/relacion-de-empresas-que-se-encuentran-autorizadas-a-emitar-cartas-fianza>).*

*Los funcionarios competentes deben verificar la autenticidad de la garantía a través de los mecanismos establecidos (consulta web, teléfono u otros) por la empresa emisora.*

**3.4. EJECUCIÓN DE GARANTÍAS**

La Entidad puede solicitar la ejecución de las garantías conforme a los supuestos contemplados en el artículo 155 del Reglamento.

**3.5. ADELANTOS**

La Entidad puede entregar adelantos directos al contratista, los que en ningún caso exceden en conjunto del treinta por ciento (30%) del monto del contrato original, siempre que ello haya sido previsto en la sección específica de las bases.

**3.6. PENALIDADES**

**3.6.1. PENALIDAD POR MORA EN LA EJECUCIÓN DE LA PRESTACIÓN**

En caso de retraso injustificado del contratista en la ejecución de las prestaciones objeto del contrato, la Entidad le aplica automáticamente una penalidad por mora por cada día de atraso, de conformidad con el artículo 162 del Reglamento.

**3.6.2. OTRAS PENALIDADES**

La Entidad puede establecer penalidades distintas a la mencionada en el numeral precedente, según lo previsto en el artículo 163 del Reglamento y lo indicado en la sección específica de las bases.

Estos dos tipos de penalidades se calculan en forma independiente y pueden alcanzar cada una un monto máximo equivalente al diez por ciento (10%) del monto del contrato vigente, o de ser el caso, del ítem que debió ejecutarse.

**3.7. INCUMPLIMIENTO DEL CONTRATO**

Las causales para la resolución del contrato, serán aplicadas de conformidad con el artículo 36 de la Ley y 164 del Reglamento.

**3.8. PAGOS**

El pago se realiza después de ejecutada la respectiva prestación, pudiendo contemplarse pagos a cuenta, según la forma establecida en la sección específica de las bases o en el contrato.

La Entidad paga las contraprestaciones pactadas a favor del contratista dentro de los diez (10) días calendario siguientes de otorgada la conformidad de los bienes, siempre que se verifiquen las condiciones establecidas en el contrato para ello, bajo responsabilidad del funcionario competente.

La conformidad se emite en un plazo máximo de siete (7) días de producida la recepción salvo que se requiera efectuar pruebas que permitan verificar el cumplimiento de la obligación, en cuyo caso la conformidad se emite en un plazo máximo de quince (15) días, bajo responsabilidad del funcionario que debe emitir la conformidad.

En el caso que se haya suscrito contrato con un consorcio, el pago se realizará de acuerdo a lo que se indique en el contrato de consorcio.

**Advertencia**

*En caso de retraso en los pagos a cuenta o pago final por parte de la Entidad, salvo que se deba a caso fortuito o fuerza mayor, esta reconoce al contratista los intereses legales correspondientes, de conformidad con el artículo 39 de la Ley y 171 del Reglamento, debiendo repetir contra los responsables de la demora injustificada.*

**3.9. DISPOSICIONES FINALES**

Todos los demás aspectos del presente procedimiento no contemplados en las bases se regirán supletoriamente por la Ley y su Reglamento, así como por las disposiciones legales vigentes.

P

4

P



## SECCIÓN ESPECÍFICA

### CONDICIONES ESPECIALES DEL PROCEDIMIENTO DE SELECCIÓN

(EN ESTA SECCIÓN LA ENTIDAD DEBERÁ COMPLETAR LA INFORMACIÓN EXIGIDA, DE ACUERDO A LAS INSTRUCCIONES INDICADAS)

## CAPÍTULO I GENERALIDADES

### 1.1. ENTIDAD CONVOCANTE

Nombre : GOBIERNO REGIONAL DE LAMBAYEQUE  
RUC N° : 20479569780  
Domicilio legal : AV. JUAN TOMIS STACK KM. 4.5 LAMBAYEQUE - CHICLAYO - CHICLAYO  
Teléfono: : 074-606060  
Correo electrónico: : logistica.sedecentral@regionlambayeque.gob.pe

### 1.2. OBJETO DE LA CONVOCATORIA

El presente procedimiento de selección tiene por objeto la contratación de CONTRATACIÓN DE BIENES PARA LA ADQUISICIÓN DE CEMENTO PORTLAND TIPO MS Y TIPO I Y ACERO CORRUGADO DE REFUERZO  $F_y=4200 \text{ KG/CM}^2$  - GRADO 60, EN DIMENSIONES DE 3/8", 1/2", 5/8" Y 3/4" PUESTO EN OBRA PARA LA EJECUCIÓN DEL PROYECTO "CONSTRUCCION DE ESPACIO DEPORTIVO CON COBERTURA, COBERTURA DE INSTALACIONES DEPORTIVAS Y COBERTURA; EN EL(LA) I.E. 10923 FANNY ABANTO CALLE DISTRITO DE JOSE LEONARDO ORTIZ, PROVINCIA CHICLAYO, DEPARTAMENTO LAMBAYEQUE CON CUI N° 2596153"

ITEM	SUB ITEM	DESCRIPCION	UNIDAD DE MEDIDA	CANTIDAD
1.-ACERO CORRUGADO	1	VARILLA DE ACERO CORRUGADO, $F_y=4200 \text{ Kg/cm}^2$ - (Grado 60) de 3/8" X 9M	VARILLA	1170
	2	VARILLA DE ACERO CORRUGADO, $F_y=4200 \text{ Kg/cm}^2$ - (Grado 60) de 1/2" X 9M	VARILLA	534
	3	VARILLA DE ACERO CORRUGADO, $F_y=4200 \text{ Kg/cm}^2$ - (Grado 60) de 5/8" X 9M	VARILLA	488
	4	VARILLA DE ACERO CORRUGADO, $F_y=4200 \text{ Kg/cm}^2$ - (Grado 60) de 3/4" X 9M	VARILLA	353
2.-CEMENTO PORTLAND	1	CEMENTO PORTLAND TIPO I X 42.50 kg	BOLSA	178
	2	CEMENTO PORTLAND MS X 42.50 kg	BOLSA	2680



### 1.3. EXPEDIENTE DE CONTRATACIÓN

El expediente de contratación fue aprobado mediante RESOLUCION JEFATURAL REGIONAL N° 000992-2024-GR.LAMB/ORAD [515525075 - 14] el 06 DE NOVIEMBRE DEL 2024.

### 1.4. FUENTE DE FINANCIAMIENTO

RECURSOS DETERMINADOS: FONDO DE COMPENSACIÓN REGIONAL

#### Importante

*La fuente de financiamiento debe corresponder a aquella prevista en la Ley de Equilibrio Financiero del Presupuesto del Sector Público del año fiscal en el cual se convoca el procedimiento de selección.*

### 1.5. SISTEMA DE CONTRATACIÓN

El presente procedimiento se rige por el sistema de **PRECIOS UNITARIOS**, de acuerdo con lo establecido en el expediente de contratación respectivo.

### 1.6. MODALIDAD DE EJECUCIÓN

No corresponde

### 1.7. DISTRIBUCIÓN DE LA BUENA PRO

No aplica

### 1.8. ALCANCES DEL REQUERIMIENTO

El alcance de la prestación está definido en el Capítulo III de la presente sección de las bases.

### 1.9. PLAZO DE ENTREGA

Los bienes materia de la presente convocatoria se entregarán en el plazo de DIEZ (10) DIAS CALENDARIOS, en concordancia con lo establecido en el expediente de contratación.

### 1.10. COSTO DE REPRODUCCIÓN Y ENTREGA DE BASES

Los participantes registrados tienen el derecho de recabar un ejemplar de las bases, para cuyo efecto deben cancelar S/ 6.00 (SEIS CON 00/100 SOLES), en la Oficina de Tesorería y recabar las bases en el Área de Apoyo en Contrataciones del Estado de la Oficina de Logística – Sede Central del Gobierno Regional Lambayeque, ubicado en AV. JUAN TOMMIS STACK N° 975 – CHICLAYO.

#### Importante

*El costo de entrega de un ejemplar de las bases no puede exceder el costo de su reproducción.*

### 1.11. BASE LEGAL

- Ley N° 31953 Ley de Presupuesto del Sector Público para el Año Fiscal 2024.
- Ley N° 31954 Ley de Equilibrio Financiero del Presupuesto del Sector Público del año fiscal 2024.
- Ley N° 31955 Ley de Endeudamiento del Sector Público del año fiscal 2024.

- Ley N° 27806, Ley de Transparencia y Acceso a la Información Pública.
- Ley N° 27927, Ley que modifica la Ley 27806 – Ley de Transparencia y Acceso a la Información Pública.
- Ley N° 27444, Ley del Procedimiento Administrativo General.
- Ley N° 30225 – Ley de Contrataciones del Estado.
- Decreto Supremo N° 082-2019-EF, que aprueba el Texto Único Ordenado de la Ley de Contrataciones del Estado.
- Decreto Supremo N° 344-2018-EF, que aprueba el Reglamento de la Ley de Contrataciones del Estado.
- Directivas del OSCE y sus modificaciones vigentes.

Las referidas normas incluyen sus respectivas modificaciones, de ser el caso.



## CAPÍTULO II DEL PROCEDIMIENTO DE SELECCIÓN

### 2.1. CALENDARIO DEL PROCEDIMIENTO DE SELECCIÓN

Según el cronograma de la ficha de selección de la convocatoria publicada en el SEACE.

#### Importante

*De conformidad con la vigesimosegunda Disposición Complementaria Final del Reglamento, en caso la Entidad (Ministerios y sus organismos públicos, programas o proyectos adscritos) haya difundido el requerimiento a través del SEACE siguiendo el procedimiento establecido en dicha disposición, no procede formular consultas u observaciones al requerimiento.*

### 2.2. CONTENIDO DE LAS OFERTAS

La oferta contendrá, además de un índice de documentos<sup>2</sup>, la siguiente documentación:

#### 2.2.1. Documentación de presentación obligatoria

##### 2.2.1.1. Documentos para la admisión de la oferta

- a) Declaración jurada de datos del postor. **(Anexo N° 1)**
- b) Documento que acredite la representación de quien suscribe la oferta.

En caso de persona jurídica, copia del certificado de vigencia de poder del representante legal, apoderado o mandatario designado para tal efecto.

En caso de persona natural, copia del documento nacional de identidad o documento análogo, o del certificado de vigencia de poder otorgado por persona natural, del apoderado o mandatario, según corresponda.

En el caso de consorcios, este documento debe ser presentado por cada uno de los integrantes del consorcio que suscriba la promesa de consorcio, según corresponda.

#### Advertencia

*De acuerdo con el artículo 4 del Decreto Legislativo N° 1246, las Entidades están prohibidas de exigir a los administrados o usuarios la información que puedan obtener directamente mediante la interoperabilidad a que se refieren los artículos 2 y 3 de dicho Decreto Legislativo. En esa medida, si la Entidad es usuaria de la Plataforma de Interoperabilidad del Estado – PIDE<sup>3</sup> y siempre que el servicio web se encuentre activo en el Catálogo de Servicios de dicha plataforma, no corresponderá exigir el certificado de vigencia de poder y/o documento nacional de identidad.*

- c) Declaración jurada de acuerdo con el literal b) del artículo 52 del Reglamento. **(Anexo N° 2)**
- d) Declaración jurada de cumplimiento de las Especificaciones Técnicas contenidas en el numeral 3.1 del Capítulo III de la presente sección. **(Anexo N° 3)**
- e) Catálogos y/o fichas técnicas y/o brochures del producto, que permita al comité de selección identificar las características técnicas mínimas requeridas

<sup>2</sup> La omisión del índice no determina la no admisión de la oferta.

<sup>3</sup> Para mayor información de las Entidades usuarias y del Catálogo de Servicios de la Plataforma de Interoperabilidad del Estado – PIDE ingresar al siguiente enlace <https://www.gobiernodigital.gob.pe/interoperabilidad/>



- f) Declaración jurada de plazo de entrega. **(Anexo N° 4)**<sup>4</sup>
- g) Promesa de consorcio con firmas legalizadas, de ser el caso, en la que se consigne los integrantes, el representante común, el domicilio común y las obligaciones a las que se compromete cada uno de los integrantes del consorcio así como el porcentaje equivalente a dichas obligaciones. **(Anexo N° 5)**
- h) El precio de la oferta en SOLES. Adjuntar obligatoriamente el **Anexo N° 6**.  
  
El precio total de la oferta y los subtotales que lo componen son expresados con dos (2) decimales. Los precios unitarios pueden ser expresados con más de dos (2) decimales.

**Importante**

*El órgano encargado de las contrataciones o el comité de selección según corresponda, verifica la presentación de los documentos requeridos. De no cumplir con lo requerido, la oferta se considera no admitida.*

**2.2.1.2. Documentos para acreditar los requisitos de calificación**

Incorporar en la oferta los documentos que acreditan los “**Requisitos de Calificación**” que se detallan en el numeral 3.2 del Capítulo III de la presente sección de las bases.

**2.2.2. Documentación de presentación facultativa:**

- a) En el caso de microempresas y pequeñas empresas integradas por personas con discapacidad, o en el caso de consorcios conformados en su totalidad por estas empresas, deben presentar la constancia o certificado con el cual acredite su inscripción en el Registro de Empresas Promocionales para Personas con Discapacidad<sup>5</sup>.
- b) Solicitud de bonificación del cinco por ciento (5%) por tener la condición de micro y pequeña empresa **(Anexo N° 10)**.
- c) Incorporar en la oferta los documentos que acreditan los “Factores de Evaluación” establecidos en el Capítulo IV de la presente sección de las bases, a efectos de obtener el puntaje previsto en dicho Capítulo para cada factor.

**Advertencia**

*El órgano encargado de las contrataciones o el comité de selección, según corresponda, no podrá exigir al postor la presentación de documentos que no hayan sido indicados en los acápites “Documentos para la admisión de la oferta”, “Requisitos de calificación” y “Factores de evaluación”.*

**2.3. PRESENTACIÓN DEL RECURSO DE APELACIÓN**

“El recurso de apelación se presenta ante la Unidad de Trámite Documentario de la Entidad.

En caso el participante o postor opte por presentar recurso de apelación y por otorgar la garantía mediante depósito en cuenta bancaria, se debe realizar el abono en:

<sup>4</sup> En caso de considerar como factor de evaluación la mejora del plazo de entrega, el plazo ofertado en dicho anexo servirá también para acreditar este factor.

<sup>5</sup> Dicho documento se tendrá en consideración en caso de empate, conforme a lo previsto en el artículo 91 del Reglamento.



N° de Cuenta : 00-231-031219  
Banco : BANCO DE LA NACIÓN  
N° CCI : 018-231-00023103121910

## 2.4. REQUISITOS PARA PERFECCIONAR EL CONTRATO

El postor ganador de la buena pro debe presentar los siguientes documentos para perfeccionar el contrato:

- a) Garantía de fiel cumplimiento del contrato
- b) Garantía de fiel cumplimiento por prestaciones accesorias, de ser el caso.
- c) Contrato de consorcio con firmas legalizadas ante Notario de cada uno de los integrantes, de ser el caso.
- d) Código de cuenta interbancaria (CCI) o, en el caso de proveedores no domiciliados, el número de su cuenta bancaria y la entidad bancaria en el exterior.
- e) Copia de la vigencia del poder del representante legal de la empresa que acredite que cuenta con facultades para perfeccionar el contrato, cuando corresponda.
- f) Copia de DNI del postor en caso de persona natural, o de su representante legal en caso de persona jurídica.

### Advertencia

*De acuerdo con el artículo 4 del Decreto Legislativo N° 1246, las Entidades están prohibidas de exigir a los administrados o usuarios la información que puedan obtener directamente mediante la interoperabilidad a que se refieren los artículos 2 y 3 de dicho Decreto Legislativo. En esa medida, si la Entidad es usuaria de la Plataforma de Interoperabilidad del Estado – PIDE<sup>6</sup> y siempre que el servicio web se encuentre activo en el Catálogo de Servicios de dicha plataforma, no corresponderá exigir los documentos previstos en los literales e) y f).*

- g) Domicilio para efectos de la notificación durante la ejecución del contrato.
- h) Autorización de notificación de la decisión de la Entidad sobre la solicitud de ampliación de plazo mediante medios electrónicos de comunicación<sup>7</sup> (**Anexo N° 11**).
- i) Detalle de los precios unitarios del precio ofertado<sup>8</sup>.
- j) Detalle del precio de la oferta de cada uno de los bienes que conforman el paquete<sup>9</sup>.

### Importante

- *En caso que el postor ganador de la buena pro sea un consorcio, las garantías que presente este para el perfeccionamiento del contrato, así como durante la ejecución contractual, de ser el caso, además de cumplir con las condiciones establecidas en el artículo 33 de la Ley y en el artículo 148 del Reglamento, deben consignar expresamente el nombre completo o la denominación o razón social de los integrantes del consorcio, en calidad de garantizados, de lo contrario no podrán ser aceptadas por las Entidades. No se cumple el requisito antes indicado si se consigna únicamente la denominación del consorcio, conforme lo dispuesto en la Directiva "Participación de Proveedores en Consorcio en las Contrataciones del Estado".*
- *En los contratos cuyos montos sean iguales o menores a doscientos mil Soles (S/ 200,000.00), no corresponde presentar garantía de fiel cumplimiento de contrato ni garantía de fiel cumplimiento por prestaciones accesorias. Dicha excepción también aplica a los contratos*

<sup>6</sup> Para mayor información de las Entidades usuarias y del Catálogo de Servicios de la Plataforma de Interoperabilidad del Estado – PIDE ingresar al siguiente enlace <https://www.gobiernodigital.gob.pe/interoperabilidad/>

<sup>7</sup> En tanto se implemente la funcionalidad en el SEACE, de conformidad con la Primera Disposición Complementaria Transitoria del Decreto Supremo N° 234-2022-EF.

<sup>8</sup> Incluir solo en caso de la contratación bajo el sistema a suma alzada.

<sup>9</sup> Incluir solo en caso de contrataciones por paquete.



*derivados de procedimientos de selección por relación de ítems, cuando el monto del ítem adjudicado o la sumatoria de los montos de los ítems adjudicados no supere el monto señalado anteriormente, conforme a lo dispuesto en el literal a) del artículo 152 del Reglamento.*

#### Importante

- *Corresponde a la Entidad verificar que las garantías presentadas por el postor ganador de la buena pro cumplan con los requisitos y condiciones necesarios para su aceptación y eventual ejecución, sin perjuicio de la determinación de las responsabilidades funcionales que correspondan.*
- *De conformidad con el Reglamento Consular del Perú aprobado mediante Decreto Supremo N° 076-2005-RE para que los documentos públicos y privados extendidos en el exterior tengan validez en el Perú, deben estar legalizados por los funcionarios consulares peruanos y refrendados por el Ministerio de Relaciones Exteriores del Perú, salvo que se trate de documentos públicos emitidos en países que formen parte del Convenio de la Apostilla, en cuyo caso bastará con que estos cuenten con la Apostilla de la Haya<sup>10</sup>.*
- *La Entidad no puede exigir documentación o información adicional a la consignada en el presente numeral para el perfeccionamiento del contrato.*

#### 2.5. PERFECCIONAMIENTO DEL CONTRATO

El contrato se perfecciona con la suscripción del documento que lo contiene. Para dicho efecto el postor ganador de la buena pro, dentro del plazo previsto en el artículo 141 del Reglamento, debe presentar la documentación requerida en mesa de partes de la entidad, ubicada en AV. JUAN TOMMIS STACK N° 975 – CHICLAYO, en horario de 8:30 a 16:00

#### 2.6. FORMA DE PAGO

La Entidad realizará el pago de la contraprestación pactada a favor del contratista en PAGO UNICO

Para efectos del pago de las contraprestaciones ejecutadas por el contratista, la Entidad debe contar con la siguiente documentación:

- Recepción del DEL ÁREA DE ALMACÉN
- Informe del funcionario responsable de la DIRECCION DE OBRAS emitiendo la conformidad de la prestación efectuada.
- Comprobante de pago.
- 

Dicha documentación se debe presentar en mesa de partes de la entidad, ubicada en AV. JUAN TOMMIS STACK N° 975 – CHICLAYO, en horario de 8:30 a 16:00

<sup>10</sup> Según lo previsto en la Opinión N° 009-2016/DTN.



### CAPÍTULO III REQUERIMIENTO

#### Importante

De conformidad con el numeral 29.8 del artículo 29 del Reglamento, el área usuaria es responsable de la adecuada formulación del requerimiento, debiendo asegurar la calidad técnica y reducir la necesidad de su reformulación por errores o deficiencias técnicas que repercutan en el proceso de contratación.

#### 3.1. ESPECIFICACIONES TÉCNICAS

## ITEM 01: ACERO CORRUGADO

#### FORMATO N° 2

#### ESPECIFICACIONES TÉCNICAS PARA LA CONTRATACION DE BIENES

Órgano y/o Unidad Orgánica:	DIRECCION DE OBRAS
Actividad del POI/Acción Estratégica PEI:	C 0 115 01 09 12 0: Fortalecimiento de las capacidades de la Gerencia Regional de Infraestructura del Gobierno Regional de Lambayeque.
Denominación de la Contratación:	ADQUISICIÓN DE ACERO CORRUGADO DE REFUERZO FY=4200KG/CM2-GRADO 60 DE Ø3/8", Ø1/2", Ø5/8" y Ø3/4" PUESTO EN OBRA, PARA LA EJECUCIÓN DEL PROYECTO "CONSTRUCCIÓN DE ESPACIO DEPORTIVO CON COBERTURA, COBERTURA DE INSTALACIONES DEPORTIVAS Y COBERTURA; EN EL LA I.E. 10923 FANNY ABANTO CALLE, DISTRITO DE JOSE LEONARDO ORTIZ, PROVINCIA DE CHICLAYO, DEPARTAMENTO LAMBAYEQUE", CUI: 2596153

#### I. FINALIDAD PÚBLICA

La adquisición de acero corrugado de refuerzo FY=4200kg/cm<sup>2</sup>, grado 60 de Ø3/8", Ø1/2", Ø5/8" y Ø3/4" tiene como finalidad garantizar la construcción de obras de concreto armado, como zapatas, vigas de cimentación, columnas, vigas y graderías. Estas obras permitirán la creación de instalaciones deportivas y coberturas en la I.E. 10923 Fanny Abanto Calle, brindando a los alumnos un espacio adecuado y seguro para la práctica deportiva y otras actividades escolares. De esta manera, se busca mejorar la infraestructura educativa, contribuyendo al bienestar y desarrollo integral de los estudiantes y profesores, y todos aquellos que visiten las instalaciones.

#### II. OBJETIVO DE LA CONTRATACIÓN

##### Objetivo General:

El objetivo de la presente convocatoria es la adquisición del suministro de Acero corrugado de refuerzo fy=4200kg/cm<sup>2</sup>-grado 60 para la Ejecución del Proyecto "Construcción de espacio deportivo con cobertura, cobertura de instalaciones deportivas y cobertura; en el la I.E. 10923 Fanny Abanto Calle, Distrito de Jose Leonardo Ortiz, Provincia de Chiclayo, Departamento Lambayeque", CUI: 2596153

##### Objetivos Específicos:

- Asegurar que la adquisición del acero corrugado permita la continuidad ininterrumpida de las actividades del proyecto, evitando demoras en la ejecución de las partidas programadas.
- Asegurar que los recursos destinados a la adquisición de acero corrugado sean utilizados de manera eficiente, contribuyendo al progreso sostenido de las diferentes etapas del proyecto, optimizando tiempos y costos.

#### III. CARACTERÍSTICAS TÉCNICAS:

El proveedor deberá cumplir con los siguientes requerimientos:

Nº	DIAMETRO DE VARILLAS DE ACERO CORRUGADO (PULGADAS)	UND	CANTIDAD DE VARILLAS
01	3/8"	VARILLAS	1,170.00
02	1/2"	VARILLAS	534.00
03	5/8"	VARILLAS	488.00
04	3/4"	VARILLAS	353.00

#### Nota:

- Los costos asociados al precio kg/m de acero corrugado de refuerzo fy=4200 kg/cm<sup>2</sup>-grado 60 mencionados han sido calculados y aprobados conforme a lo establecido en el Expediente Técnico del proyecto (el costo del acero mencionado está establecido según sus costos unitarios, lista de insumos, entre otros).
- El acero corrugado será entregado en el almacén de la Obra donde se ejecuta el Proyecto (PUESTO EN OBRA).



3.	El proveedor deberá entregar, junto con el acero corrugado, la documentación técnica necesaria para garantizar la conformidad del material con las especificaciones requeridas. Esto incluirá los certificados de calidad que acrediten el cumplimiento de las normativas nacionales e internacionales, así como las fichas técnicas que detallan las propiedades mecánicas y físicas del acero corrugado. Además, se proporcionarán manuales de uso e instalación que describan las mejores prácticas para el manejo, almacenamiento, y colocación del material, asegurando que se cumplan con los estándares de seguridad. Toda la documentación deberá ser presentada en idioma español, en formato impreso y digital (PDF).
4.	Rotulado: Las barras de acero corrugado para construcción - grado 60 debe llevar marcas sobre su superficie, según lo establecido en el numeral 20.1 de la NTP 341.031:2018 y el numeral 19.3 de la ASTM A615/A615M - 20, que contenga la siguiente información: <ul style="list-style-type: none"><li>- nombre de identificación del fabricante o del importador;</li><li>- diámetro nominal de la barra, en milímetros o pulgadas;</li><li>- designación del tipo de acero: "N" (conforme a la NTP), o "S" (conforme a la ASTM);</li><li>- designación del grado de acero;</li><li>- adicionalmente, se puede incluir logotipo o símbolo de identificación</li></ul>
5.	Cumplir con lo establecido de las características específicas del Bien según las Fichas Técnicas adjuntadas en el anexo.
<b>IV. SISTEMA DE CONTRATACIÓN</b>	
Precios unitarios	
<b>V. REGLAMENTOS TÉCNICOS, NORMAS METROLÓGICAS Y/O SANITARIAS, REGLAMENTOS Y DEMÁS NORMAS</b>	
Se adjunta Fichas técnicas en el Anexo XXIV.	
<b>VI. ACONDICIONAMIENTO, MONTAJE O INSTALACIÓN (De corresponder)</b>	
No corresponde	
<b>VII. GARANTÍA COMERCIAL</b>	
El proveedor deberá asegurar que el acero corrugado cumple con las especificaciones técnicas requeridas y con las normas de calidad establecidas. Cualquier defecto de fabricación deberá ser subsanado por el proveedor sin costo adicional para la entidad contratante. Se requiere una garantía de un (01) año.	
<b>VIII. MUESTRAS (De corresponder)</b>	
No corresponde	
<b>IX. PRESTACIONES ACCESORIAS (De corresponder)</b>	
No corresponde	
<b>X. REQUISITOS DEL PROVEEDOR</b>	
<ul style="list-style-type: none"><li>• El proveedor deberá presentar su Registro Nacional de Proveedores (RNP), Cuenta CCI asociada al RUC y emisión de recibo electrónico por mes laborado.</li></ul> <b>CAPACIDAD LEGAL</b> <ul style="list-style-type: none"><li>• Copia vigente de poderes para Personas Jurídicas.</li><li>• Copia del documento Nacional de Identidad - DNI, para Personas Naturales.</li></ul> <b>Otros:</b> <ul style="list-style-type: none"><li>• No tener vínculo de parentesco dentro del cuarto grado de consanguinidad y segundo de afinidad con funcionarios y directos de la Entidad, aun cuando estos hayan cesado en sus funciones en los últimos dos (2) años, así como, no haber desempeñado en la entidad, durante los dos (2) anteriores, actividades de gestión en funciones ejecutivas o de asesoría en el Gobierno Regional Lambayeque.</li><li>• No tener impedimento para contratar con el Estado.</li><li>• No haber sido sancionado con resolución firme por delito doloso.</li><li>• No tener sanción vigente derivada de un proceso administrativo sancionador por parte de la Contraloría General de la Republica.</li><li>• No contar con antecedentes policiales, judiciales y penales.</li></ul>	
<b>XI. LUGAR Y PLAZO DE EJECUCIÓN</b>	
<b>LUGAR:</b> El bien materia de la presente convocatoria deberán entregarse en el Almacén de la Obra donde se ejecuta el Proyecto: "Construcción de espacio deportivo con cobertura, cobertura de instalaciones deportivas y cobertura; en el I.E. 10923 Fanny Abanto Calle, Distrito de Jose Leonardo Ortiz, Provincia de Chiclayo, Departamento Lambayeque, de lunes a viernes en el horario de 08:00 a 16:30 horas; los mismos que serán	



154  
054

entregados por un representante del postor ganador, el mismo que detallara el bien entregado y el cumplimiento de las Especificaciones Técnicas ante el personal encargado.

**PLAZO:** El bien materia se entregará en un plazo de diez (10) días calendarios en un solo entregable, que se computaran a partir del día siguiente de la notificación de la Orden de Compra.

#### **XII. CONFORMIDAD**

La conformidad del bien se sujeta a lo dispuesto en el artículo 168° del Reglamento de la Ley de Contrataciones del Estado.

La conformidad se emite en un plazo máximo de diez (10) días de producida la recepción. La conformidad es responsabilidad de la Oficina de Dirección de Obras.

#### **XIII. FORMA Y CONDICIONES DE PAGO**

La Entidad realizará el pago de la contraprestación pactada a favor del contratista siempre cuando se haya realizado la totalidad de entrega del bien.

Para efectos del pago de las contraprestaciones ejecutadas por el contratista, la Entidad debe contar con la siguiente documentación: Informe del funcionario responsable de la Oficina de la Dirección de Obras de la Gerencia Regional de Infraestructura emitiendo la conformidad de la prestación efectuada previa conformidad del residente de obra. Se efectuará en un solo pago.

#### **XIV. CONFIDENCIALIDAD**

La confidencialidad y reserva absoluta en el manejo de información y documentación a la que se tenga acceso relacionada con la prestación, pudiendo quedar expresamente prohibido revelar dicha información a terceros. El proveedor debe dar cumplimiento a todas las políticas y estándares definidos por la Entidad, en materia de seguridad de la información.

Esta obligación comprende la información que se entrega, como también la que se genera durante la realización de las actividades y la información producida una vez que se haya concluido la prestación. Dicha información puede consistir en mapas, dibujos, fotografías, mosaicos, planos, informes, recomendaciones, cálculos, diagnósticos, documentos, cuadros comparativos y demás datos compilados, recibidos o entregados por el proveedor.

#### **XV. RESPONSABILIDAD DEL PROVEEDOR**

El proveedor será responsable de asegurar que todos los productos suministrados cumplan con las especificaciones técnicas y normativas vigentes. Asimismo, el proveedor será responsable de cualquier daño ocasionado por el uso de materiales defectuosos o por incumplimiento de las condiciones de entrega y calidad establecidas en el contrato. Esta responsabilidad incluye el reemplazo de los materiales a su propio costo, así como cualquier costo adicional derivado de dichos incumplimientos.

#### **XVI. PENALIDADES POR MORA**

Penalidad por Mora en la ejecución de la prestación:

En caso de retraso injustificado del proveedor en la ejecución de las prestaciones objeto del contrato, la Entidad le aplica automáticamente una penalidad por mora por cada día de atraso. La penalidad se aplica automáticamente y se calcula de acuerdo a la siguiente fórmula:

Penalidad diaria =  $0.10 \times$  monto vigente

F x plazo en días

Donde F tiene los siguientes valores:

a) Para plazos menores o iguales a sesenta (60) días, para bienes:  $F = 0.40$ .

b) Para plazos mayores a sesenta (60) días:

b.1) Para bienes:  $F = 0.25$ .

Tanto el monto como el plazo se refieren, según corresponda, al monto vigente del contrato o ítem que debió ejecutarse o, en caso que estos involucraran obligaciones de ejecución periódica o entregas parciales, a la prestación individual que fuera materia de retraso. Se considera justificado el retraso, cuando el proveedor acredite, de modo objetivamente sustentado, que el mayor tiempo transcurrido no le resulta imputable. Esta calificación del retraso como justificado no da lugar al pago de gastos generales ni costos directos de ningún tipo.

#### **XVII. OTRO TIPO DE PENALIDADES**

Si se detecta que el proveedor ha presentado documentación falsa o ha omitido información relevante durante el proceso de contratación, se aplicarán las penalidades correspondientes conforme a lo estipulado en el Reglamento de Contrataciones del Estado. Además, se procederá a la resolución del contrato según los procedimientos establecidos en dicho reglamento, sin perjuicio de las acciones legales que correspondan.

#### **XVIII. RESOLUCIÓN CONTRACTUAL**

La Entidad debe establecer las causales de resolución del contrato, así como el procedimiento del mismo al no cumplir con la fecha de entrega establecida.

#### **XIX. SANCIONES**

156  
156

El proveedor se compromete a cumplir las obligaciones derivadas del presente contrato, siendo aplicable lo previsto en el artículo 50 de la Ley.

**XX. OBLIGACIÓN ANTICORRUPCIÓN**

El proveedor declara y garantiza no haber, directa o indirectamente, o tratándose de una persona jurídica a través de sus socios, integrantes de los órganos de administración, apoderados, representantes legales, funcionarios, asesores, ofrecido, negociado o efectuado, cualquier pago o, en general, cualquier beneficio o incentivo ilegal en relación al contrato.

Asimismo, el proveedor se obliga a conducirse en todo momento, durante la ejecución del contrato, con honestidad, probidad, veracidad e integridad y de no cometer actos ilegales o de corrupción, directa o indirectamente o a través de sus socios, accionistas, participacionistas, integrantes de los órganos de administración, apoderados, representantes legales, funcionarios, asesores.

Además, el proveedor debe comunicar a las autoridades competentes, de manera directa y oportuna, cualquier acto o conducta ilícita o corrupta de la que tuviera conocimiento; y adoptar medidas técnicas, organizativas y/o de personal apropiadas para evitar los referidos actos o prácticas.

**XXI. MEDIDAS DE SEGURIDAD EN LA PRESTACIÓN**

En caso sea necesario que el proveedor realice alguna gestión en las oficinas de la Entidad, la Entidad debe indicar los protocolos sanitarios que debe cumplir de acuerdo a la normatividad vigente y disposiciones particulares propias de la Entidad.

**XXII. SOLUCIÓN DE CONTROVERSIAS**

Todos los conflictos que se deriven de la ejecución e interpretación de la presente contratación, son resueltos mediante trato directo, conciliación y/o acción judicial.

**XXIII. AFECTACIÓN PRESUPUESTAL:**

META: 448

CLASIFICADOR: 26 22 24

FUENTE DE FINANCIAMIENTO: RECURSOS DETERMINADOS (R.D.)

**XXIV. ANEXO:**

Se adjunta fichas técnicas del Acero Corrugado Grado 60.

GOBIERNO REGIONAL LAMBAYEQUE  
GERENCIA REGIONAL DE INFRAESTRUCTURA  
DIRECCIÓN DE OBRAS

Ing. Ricardo Tepe Atoche  
REG. CIP. 25594



1. DESCRIPCION DEL AREA EN ESTUDIO

a) UBICACIÓN

Tabla 1: Datos de ubicación del COEP

	UBICACION
DEPARTAMENTO	Lambayeque
PROVINCIA	Chilayo
DISTRITO	José Leonardo Ortiz
CALLE	Quinto Sector de Urungog, Calle Simón 17a

c) LIMITES DE TERRENO

Linderos y medidas perimétricas:

Por el Norte	: Colinda con la Calle Simón
Por el Sur	: Colinda con la Avenida Chilayo
Por el Este	: Colinda con la Calle Ollantaytambo
Por el Oeste	: Colinda con la Calle San Andrés

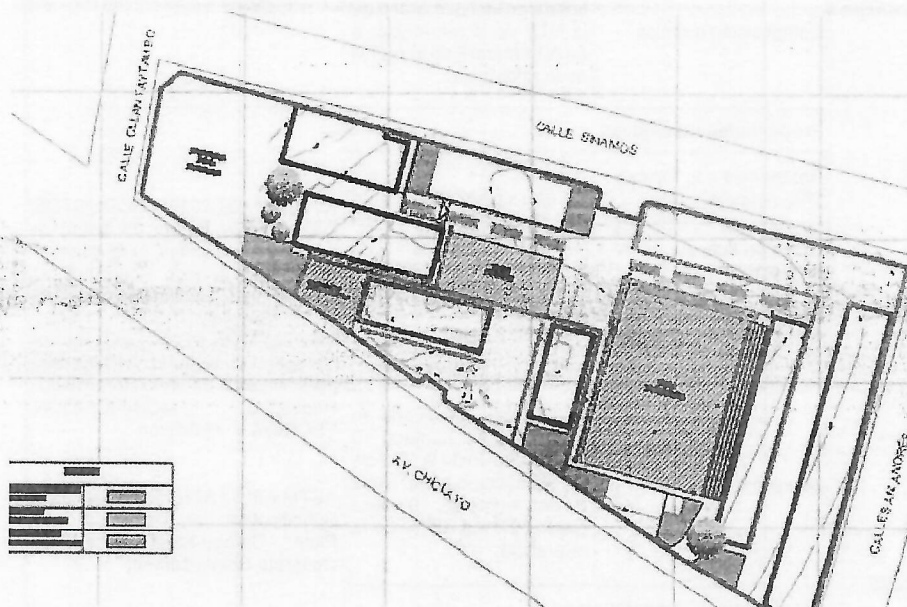

37

FICHA TÉCNICA  
APROBADA

1. CARACTERÍSTICAS GENERALES DEL BIEN

Denominación del bien : BARRA PARA CONSTRUCCIÓN 1/2" - GRADO 60  
Denominación técnica : BARRA DE ACERO CORRUGADA 1/2" - GRADO 60  
Unidad de medida : UNIDAD  
Descripción general : Barra de acero al carbono, cuya sección transversal es circular no uniforme, debido a la presencia de corrugas o resaltes inclinadas con respecto a su eje, destinada a ser usada para refuerzo en construcciones de concreto armado.

2. CARACTERÍSTICAS ESPECÍFICAS DEL BIEN

2.1. Del bien

Las características de la barra para construcción 1/2" - grado 60, están establecidas en la NTP 341.031:2018 y su Modificación Técnica, y la ASTM A615/A615M - 20.

El producto debe cumplir con las siguientes especificaciones:

CARACTERÍSTICA	ESPECIFICACIÓN	REFERENCIA
Composición química	Cumplir con lo indicado en la Tabla 1 del numeral 6 de la NTP de la referencia, o en el numeral 6 de la ASTM de la referencia.	NTP 341.031:2018 PRODUCTOS DE ACERO. Barras de acero al carbono, corrugadas, para refuerzo de concreto armado. Requisitos. 4ª Edición, y su Modificación Técnica NTP 341.031:2018/MT 1:2021 PRODUCTOS DE ACERO. Barras de acero al carbono, corrugadas, para refuerzo de concreto armado. Requisitos. MODIFICACIÓN TÉCNICA 1. 1ª Edición
Propiedades mecánicas		
Resistencia a la tracción, MPa (lbf/pulg²), mín.	Cumplir con lo indicado en las Tablas 4 y 5 del numeral 9 para grado 60 de la NTP de la referencia, o en la Tabla 2 del numeral 9 para grado 60 de la ASTM de la referencia.	
Límite de fluencia, MPa (lbf/pulg²), mín.		
Alargamiento o elongación en 200 mm (8"), mín., %		
Doblado a 90° y 180°	Cumplir con lo indicado en la Tabla 6 del numeral 10 para grado 60 de la NTP de la referencia, o en la Tabla 3 del numeral 10 para grado 60 de la ASTM de la referencia.	ASTM A615 / A615M - 20 Standard Specification for Deformed and Plain Carbon-Steel Bars for Concrete Reinforcement
Propiedades dimensionales		
Dimensiones y tolerancias	Cumplir con lo indicado en la Tabla 3 de la NTP de la referencia, o en la Tabla 1 y en el numeral 11 de la ASTM de la referencia.	

Firmado digitalmente por MOSCOL  
ALVA, Carmen Rosa FAU  
20600927618 hard  
Motivo: Doy V° B°  
Fecha: 04/04/2022 17:54:08 -05:00

Firmado digitalmente por HUAMAN  
GUERRERO, Rodrigo Ernesto FAU  
20600927618 hard  
Motivo: Doy V° B°  
Fecha: 05/04/2022 18:32:09 -05:00

Firmado digitalmente por CENTA  
GUEVA, Emma Riquel FAU  
20600927618 hard  
Motivo: Doy V° B°  
Fecha: 05/04/2022 17:36:23 -05:00

12



36

CARACTERÍSTICA	ESPECIFICACIÓN	REFERENCIA
Longitud nominal	9 m (mínima tolerancia)	NTP 341.031:2018 PRODUCTOS DE ACERO. Barras de acero al carbono, corrugadas, para refuerzo de concreto armado. Requisitos. 4ª Edición y su Modificación Técnica

**Precisión 1:** La entidad convocante deberá precisar en las bases (sección específica, especificaciones técnicas numeral 2 y/o proforma del contrato), la longitud de la barra para construcción, en caso requiera una longitud diferente a 9 m, la cual será considerada nominal, y mínima como tolerancia; según lo indicado en el numeral 12 de la NTP 341.031:2018 y su Modificación Técnica; siempre que se haya verificado que esta característica asegure la pluralidad de postes.

## 2.2. Envase y/o embalaje

La barra para construcción 1/2" - grado 60 se debe empaquetar, según lo establecido en el numeral 21.1.2 de la NTP 341.031:2018 y su Modificación Técnica, o en el numeral 20.1 de la ASTM A615/A615M - 20, de conformidad con las prácticas de la ASTM A700 - 14 (2019) Standard Guide for Packaging, Marking, and Loading Methods for Steel Products for Shipment.

Asimismo, se debe suministrar en paquetes o atados amarrados con alambro de acero o zunchos, de manera que permitan y resistan la manipulación y transporte normal sin aflojarse ni desatarse, según lo establecido en el numeral 21.1.1 de la NTP 341.031:2018 y su Modificación Técnica.

**Precisión 2:** La entidad convocante deberá indicar en las bases (sección específica, especificaciones técnicas numeral 2 y/o proforma del contrato), el peso o número de barras por paquete o atado. Además, podrá indicar las características del embalaje, tales como: material y tipo de embalaje; siempre que se haya verificado que estas características aseguren la pluralidad de postes.

## 2.3. Rotulado

El paquete de la barra para construcción 1/2" - grado 60 se debe rotular, según el artículo 3 del Decreto Legislativo N° 1304, que aprueba la Ley de Etiquetado y Verificación de los Reglamentos Técnicos de los Productos Industriales Manufacturados y su modificatoria, complementado con lo indicado en el numeral 21.1 de la NTP 341.031:2018 y su Modificación Técnica, y debe contener la siguiente información:

- nombre o denominación del producto;
- país de fabricación;
- peso neto, en kilogramos o toneladas;
- nombre del fabricante o importador o envasador o distribuidor responsable;
- domicilio legal en el Perú del fabricante o importador o envasador o distribuidor responsable, según corresponda, así como su número de Registro Único de Contribuyente (RUC);
- diámetro nominal de la barra, en milímetros o pulgadas;
- longitud de la barra, en metros;
- designación de tipo y grado de acero;
- designación de la norma técnica vigente (NTP o ASTM);
- número de colada o lote;
- número de paquete o atado.

La barra para construcción 1/2" - grado 60 debe llevar marcas sobre su superficie, según lo establecido en el numeral 20.1 de la NTP 341.031:2018 y su Modificación Técnica, y el numeral 19.3 de la ASTM A615/ A615M - 20, que contenga la siguiente información:

- nombre de identificación del fabricante o del importador;
- diámetro nominal de la barra, en milímetros o pulgadas;

Firmado digitalmente por MOSCOL  
ALVAREZ Carmen Rosa FAU  
206002271618  
Motivo: Doy V° B°  
Fecha: 04/04/2022 17:54:17 -05:00

35

- designación del tipo de acero: "N" (conforme a la NTP), o "S" (conforme a la ASTM);
- designación del grado de acero;
- adicionalmente, se puede incluir logotipo o símbolo de identificación.

Ejemplo del marcado	XXXX	1/2"	N	60
Leyenda del ejemplo	Identificación del fabricante o importador	Diámetro nominal	Tipo de acero	Grado de acero

**Precisión 3:** La entidad convocante podrá indicar en las bases (sección específica, especificaciones técnicas numeral 2 y/o proforma del contrato), otra información que considere deba estar rotulada. La información adicional que se solicite no puede modificar las características del bien descrito en el numeral 2.1 de la presente Ficha Técnica.

#### 2.4. Inserto

No aplica.

**Precisión 4:** No aplica.

Firmado digitalmente por MOSCOL  
ALVAREZ, Carmen Rosa FAU  
20000927618 hard  
Motivo: Doy V° B°  
Fecha: 04/04/2022 17:54:24 -05:00



34

FICHA TÉCNICA  
APROBADA

1. CARACTERÍSTICAS GENERALES DEL BIEN

Denominación del bien : BARRA PARA CONSTRUCCIÓN 3/4" - GRADO 60  
Denominación técnica : BARRA DE ACERO CORRUGADA 3/4" - GRADO 60  
Unidad de medida : UNIDAD  
Descripción general : Barra de acero al carbono, cuya sección transversal es circular no uniforme, debido a la presencia de corrugas o resaltes inclinadas con respecto a su eje, destinada a ser usada para refuerzo en construcciones de concreto armado.

2. CARACTERÍSTICAS ESPECÍFICAS DEL BIEN

2.1. Del bien

Las características de la barra para construcción 3/4" grado - 60, están establecidas en la NTP 341.031:2018 y su Modificación Técnica, y la ASTM A615/A615M - 20.

El producto debe cumplir con las siguientes especificaciones:

CARACTERÍSTICA	ESPECIFICACIÓN	REFERENCIA
Composición química	Cumplir con lo indicado en la Tabla 1 del numeral 6 de la NTP de la referencia, o en el numeral 6 de la ASTM de la referencia.	
<b>Propiedades mecánicas</b>		
Resistencia a la tracción, MPa (lbf/pulg <sup>2</sup> ), mín.	Cumplir con lo indicado en las Tablas 4 y 5 del numeral 9 para grado 60 de la NTP de la referencia, o en la Tabla 2 del numeral 9 para grado 60 de la ASTM de la referencia.	NTP 341.031:2018 PRODUCTOS DE ACERO. Barras de acero al carbono, corrugadas, para refuerzo de concreto armado. Requisitos. 4ª Edición, y su Modificación Técnica NTP 341.031:2018/MT 1:2021 PRODUCTOS DE ACERO. Barras de acero al carbono, corrugadas, para refuerzo de concreto armado. Requisitos. MODIFICACIÓN TÉCNICA 1. 1ª Edición
Límite de fluencia, MPa (lbf/pulg <sup>2</sup> ), mín.		
Alargamiento o elongación en 200 mm (8"), mín., %		
Doblado a 90° y 180°	Cumplir con lo indicado en la Tabla 6 del numeral 10 para grado 60 de la NTP de la referencia, o en la Tabla 3 del numeral 10 para grado 60 de la ASTM de la referencia.	
<b>Propiedades dimensionales</b>		ASTM A615 / A615M - 20 Standard Specification for Deformed and Plain Carbon-Steel Bars for Concrete Reinforcement
Dimensiones y tolerancias	Cumplir con lo indicado en la Tabla 3 de la NTP de la referencia, o en la Tabla 1 y en el numeral 11 de la ASTM de la referencia.	

Firmado digitalmente por MOSCOL ALVAREZ Camron Roda FAU 20600927818 hard Motivo: Day Vº Bº Fecha: 04/04/2022 17:55:35 -05:00

Firmado digitalmente por HUAMAN GUERRERO Rodrigo Ernesto FAU 20600927818 hard Motivo: Day Vº Bº Fecha: 05/04/2022 18:32:53 -05:00

Firmado digitalmente por CENTA CUEVA Erma Raquel FAU 20600927818 hard Motivo: Day Vº Bº Fecha: 08/04/2022 17:36:55 -05:00

33

CARACTERÍSTICA	ESPECIFICACIÓN	REFERENCIA
Longitud nominal	9 m (mínima tolerancia)	NTP 341.031:2018 PRODUCTOS DE ACERO. Barras de acero al carbono, corrugadas, para refuerzo de concreto armado. Requisitos. 4ª Edición y su Modificación Técnica

**Precisión 1:** La entidad convocante deberá precisar en las bases (sección específica, especificaciones técnicas numeral 2 y/o proforma del contrato), la longitud de la barra para construcción, en caso requiera una longitud diferente a 9 m, la cual será considerada nominal, y mínima como tolerancia; según lo indicado en el numeral 12 de la NTP 341.031:2018 y su Modificación Técnica; siempre que se haya verificado que esta característica asegure la pluralidad de postes.

## 2.2. Envase y/o embalaje

La barra para construcción 3/4" - grado 60 se debe empaquetar, según lo establecido en el numeral 21.1.2 de la NTP 341.031:2018 y su Modificación Técnica, o en el numeral 20.1 de la ASTM A615/A615M - 20, de conformidad con las prácticas de la ASTM A700 - 14 (2019) Standard Guide for Packaging, Marking, and Loading Methods for Steel Products for Shipment.

Asimismo, se debe suministrar en paquetes o atados amarrados con alambón de acero o zunchos, de manera que permitan y resistan la manipulación y transporte normal sin aflojarse ni desatarse, según lo establecido en el numeral 21.1.1 de la NTP 341.031:2018 y su Modificación Técnica.

**Precisión 2:** La entidad convocante deberá indicar en las bases (sección específica, especificaciones técnicas numeral 2 y/o proforma del contrato), el peso o número de barras por paquete o atado. Además, podrá indicar las características del embalaje, tales como: material y tipo de embalado; siempre que se haya verificado que estas características aseguren la pluralidad de postes.

## 2.3. Rotulado

El paquete de la barra para construcción 3/4" - grado 60 se debe rotular, según el artículo 3 del Decreto Legislativo N° 1304, que aprueba la Ley de Etiquetado y Verificación de los Reglamentos Técnicos de los Productos Industriales Manufacturados y su modificatoria, complementado con lo indicado en el numeral 21.1 de la NTP 341.031:2018 y su Modificación Técnica, y debe contener la siguiente información:

- nombre o denominación del producto;
- país de fabricación;
- peso neto, en kilogramos o toneladas;
- nombre del fabricante o importador o envasador o distribuidor responsable;
- domicilio legal en el Perú del fabricante o importador o envasador o distribuidor responsable, según corresponda, así como su número de Registro Único de Contribuyente (RUC);
- diámetro nominal de la barra, en milímetros o pulgadas;
- longitud de la barra, en metros;
- designación de tipo y grado de acero;
- designación de la norma técnica vigente (NTP o ASTM);
- número de colada o lote;
- número de paquete o atado.

La barra para construcción 3/4" - grado 60 debe llevar marcas sobre su superficie, según lo establecido en el numeral 20.1 de la NTP 341.031:2018 y su Modificación Técnica, y el numeral 19.3 de la ASTM A615/ A615M - 20, que contenga la siguiente información:

- nombre de identificación del fabricante o del importador;
- diámetro nominal de la barra, en milímetros o pulgadas;

Firmado digitalmente por MOSCOL  
ALVAREZ Carmen Rosa FAU  
25602527818 Inad  
Motivo: Dey Vº Bº  
Fecha: 04.04.2022 17:55:43 -05:00



32

- designación del tipo de acero: "N" (conforme a la NTP), o "S" (conforme a la ASTM);
- designación del grado de acero;
- adicionalmente, se puede incluir logotipo o símbolo de identificación.

Ejemplo del marcado	XXXX	3/4"	N	60
Leyenda del ejemplo	Identificación del fabricante o importador	Diámetro nominal	Tipo de acero	Grado de acero

**Precisión 3:** La entidad convocante podrá indicar en las bases (sección específica, especificaciones técnicas numeral 2 y/o proforma del contrato), otra información que considere deba estar rotulada. La información adicional que se solicite no puede modificar las características del bien descrito en el numeral 2.1 de la presente Ficha Técnica.

**2.4. Inserto**  
No aplica.

**Precisión 4:** No aplica.

  
Firmado digitalmente por MOSCOL  
ALVAREZ Carmen Rosa FAU  
20800927616 haid  
Motivo: Doy V° B°  
Fecha: 04/04/2022 17:55:50 -05:00







4

31

FICHA TÉCNICA  
APROBADA

1. CARACTERÍSTICAS GENERALES DEL BIEN

Denominación del bien : BARRA PARA CONSTRUCCIÓN 3/8" - GRADO 60  
Denominación técnica : BARRA DE ACERO CORRUGADA 3/8" - GRADO 60  
Unidad de medida : UNIDAD  
Descripción general : Barra de acero al carbono, cuya sección transversal es circular no uniforme, debido a la presencia de corrugas o resaltes inclinadas con respecto a su eje, destinada a ser usada para refuerzo en construcciones de concreto armado.

2. CARACTERÍSTICAS ESPECÍFICAS DEL BIEN

2.1. Del bien

Las características de la barra para construcción 3/8" - grado 60, están establecidas en la NTP 341.031:2018 y su Modificación Técnica, y la ASTM A615/A615M - 20.

El producto debe cumplir con las siguientes especificaciones:

CARACTERÍSTICA	ESPECIFICACIÓN	REFERENCIA
Composición química	Cumplir con lo indicado en la Tabla 1 del numeral 6 de la NTP de la referencia, o en el numeral 6 de la ASTM de la referencia.	
<b>Propiedades mecánicas</b>		
Resistencia a la tracción, MPa (lbf/pulg <sup>2</sup> ), mín.	Cumplir con lo indicado en las Tablas 4 y 5 del numeral 9 para grado 60 de la NTP de la referencia, o en la Tabla 2 del numeral 9 para grado 60 de la ASTM de la referencia.	NTP 341.031:2018 PRODUCTOS DE ACERO. Barras de acero al carbono, corrugadas, para refuerzo de concreto armado. Requisitos. 4ª Edición, y su Modificación Técnica NTP 341.031:2018/MT 1:2021 PRODUCTOS DE ACERO. Barras de acero al carbono, corrugadas, para refuerzo de concreto armado. Requisitos. MODIFICACIÓN TÉCNICA 1. 1ª Edición
Límite de fluencia, MPa (lbf/pulg <sup>2</sup> ), mín.		
Alargamiento o elongación en 200 mm (8"), mín., %		
Doblado a 90° y 180°	Cumplir con lo indicado en la Tabla 6 del numeral 10 para grado 60 de la NTP de la referencia, o en la Tabla 3 del numeral 10 para grado 60 de la ASTM de la referencia.	ASTM A615 / A615M - 20 Standard Specification for Deformed and Plain Carbon-Steel Bars for Concrete Reinforcement
<b>Propiedades dimensionales</b>		
Dimensiones y tolerancias	Cumplir con lo indicado en la Tabla 3 de la NTP de la referencia, o en la Tabla 1 y en el numeral 11 de la ASTM de la referencia.	

Firmado digitalmente por MOSCOL  
Al: 20640927618 hard  
Motivo: Doy Vº Bº  
Fecha: 04.04.2022 17:56:14 -05:00

Firmado digitalmente por HUAMAN  
GUERRERO Rodrigo Ernesto FAU  
20600897618 hard  
Motivo: Doy Vº Bº  
Fecha: 05.04.2022 18:33:08 -05:00

Firmado digitalmente por CENTA  
CUEVA Emma Raquel FAU  
20600897618 hard  
Motivo: Doy Vº Bº  
Fecha: 06.04.2022 17:37:16 -05:00



30

CARACTERÍSTICA	ESPECIFICACIÓN	REFERENCIA
Longitud nominal	9 m (mínima tolerancia)	NTP 341.031:2018 PRODUCTOS DE ACERO. Barras de acero al carbono, corrugadas, para refuerzo de concreto armado. Requisitos. 4ª Edición y su Modificación Técnica

**Precisión 1:** La entidad convocante deberá precisar en las bases (sección específica, especificaciones técnicas numeral 2 y/o proforma del contrato), la longitud de la barra para construcción, en caso requiera una longitud diferente a 9 m, la cual será considerada nominal, y mínima como tolerancia; según lo indicado en el numeral 12 de la NTP 341.031:2018 y su Modificación Técnica; siempre que se haya verificado que esta característica asegure la pluralidad de postes.

## 2.2. Envase y/o embalaje

La barra para construcción 3/8" - grado 60 se debe empaquetar, según lo establecido en el numeral 21.1.2 de la NTP 341.031:2018 y su Modificación Técnica, o en el numeral 20.1 de la ASTM A615/A615M - 20, de conformidad con las prácticas de la ASTM A700 - 14 (2019) Standard Guide for Packaging, Marking, and Loading Methods for Steel Products for Shipment.

Asimismo, se debe suministrar en paquetes o atados amarrados con alambón de acero o zunchos, de manera que permitan y resistan la manipulación y transporte normal sin aflojarse ni desatarse, según lo establecido en el numeral 21.1.1 de la NTP 341.031:2018 y su Modificación Técnica.

**Precisión 2:** La entidad convocante deberá indicar en las bases (sección específica, especificaciones técnicas numeral 2 y/o proforma del contrato), el peso o número de barras por paquete o atado. Además, podrá indicar las características del embalaje, tales como: material y tipo de embalado; siempre que se haya verificado que estas características aseguren la pluralidad de postes.

## 2.3. Rotulado

El paquete de la barra para construcción 3/8" - grado 60 se debe rotular, según el artículo 3 del Decreto Legislativo N° 1304, que aprueba la Ley de Etiquetado y Verificación de los Reglamentos Técnicos de los Productos Industriales Manufacturados y su modificatoria, complementado con lo indicado en el numeral 21.1 de la NTP 341.031:2018 y su Modificación Técnica, y debe contener la siguiente información:

- nombre o denominación del producto;
- país de fabricación;
- peso neto, en kilogramos o toneladas;
- nombre del fabricante o importador o envasador o distribuidor responsable;
- domicilio legal en el Perú del fabricante o importador o envasador o distribuidor responsable, según corresponda, así como su número de Registro Único de Contribuyente (RUC);
- diámetro nominal de la barra, en milímetros o pulgadas;
- longitud de la barra, en metros;
- designación de tipo y grado de acero;
- designación de la norma técnica vigente (NTP o ASTM);
- número de colada o lote;
- número de paquete o atado.

La barra para construcción 3/8" - grado 60 debe llevar marcas sobre su superficie, según lo establecido en el numeral 20.1 de la NTP 341.031:2018 y su Modificación Técnica, y el numeral 19.3 de la ASTM A615/ A615M - 20, que contenga la siguiente información:

- nombre de identificación del fabricante o del importador;
- diámetro nominal de la barra, en milímetros o pulgadas;

Firmado digitalmente por MOSCOL  
ALVAREZ Carmen Rosa FAU  
22500527818 hard  
Motivo: Doc. V° B°  
Fecha: 04.04.2022 17:56:22 -05:00

29

- designación del tipo de acero: "N" (conforme a la NTP), o "S" (conforme a la ASTM);
- designación del grado de acero;
- adicionalmente, se puede incluir logotipo o símbolo de identificación.

Ejemplo del marcado	XXXX	3/8"	N	60
Leyenda del ejemplo	Identificación del fabricante o importador	Diámetro nominal	Tipo de acero	Grado de acero

**Precisión 3:** La entidad convocante podrá indicar en las bases (sección específica, especificaciones técnicas numeral 2 y/o proforma del contrato), otra información que considere deba estar rotulada. La información adicional que se solicite no puede modificar las características del bien descrito en el numeral 2.1 de la presente Ficha Técnica.

#### 2.4. Inserto

No aplica.

**Precisión 4:** No aplica.

Firmado digitalmente por MOSCOL  
ALVAREZ Carmen Rosa FAU  
202505271818 hars  
Motivo: Doy Vº Bº  
Fecha: 04-04-2022 17:56:30 -05:00



78

FICHA TÉCNICA  
APROBADA

1. CARACTERÍSTICAS GENERALES DEL BIEN

Denominación del bien : BARRA PARA CONSTRUCCIÓN 5/8" - GRADO 60  
Denominación técnica : BARRA DE ACERO CORRUGADA 5/8" - GRADO 60  
Unidad de medida : UNIDAD  
Descripción general : Barra de acero al carbono, cuya sección transversal es circular no uniforme, debido a la presencia de corrugas o resaltes inclinadas con respecto a su eje, destinada a ser usada para refuerzo en construcciones de concreto armado.

2. CARACTERÍSTICAS ESPECÍFICAS DEL BIEN

2.1. Del bien

Las características de la barra para construcción 5/8" - grado 60, están establecidas en la NTP 341.031:2018 y su Modificación Técnica, y la ASTM A615/A615M - 20.

El producto debe cumplir con las siguientes especificaciones:

CARACTERÍSTICA	ESPECIFICACIÓN	REFERENCIA
Composición química	Cumplir con lo indicado en la Tabla 1 del numeral 6 de la NTP de la referencia, o en el numeral 6 de la ASTM de la referencia.	
<b>Propiedades mecánicas</b>		
Resistencia a la tracción, MPa (lbf/pulg²), mín.	Cumplir con lo indicado en las Tablas 4 y 5 del numeral 9 para grado 60 de la NTP de la referencia, o en la Tabla 2 del numeral 9 para grado 60 de la ASTM de la referencia.	NTP 341.031:2018 PRODUCTOS DE ACERO. Barras de acero al carbono, corrugadas, para refuerzo de concreto armado. Requisitos. 4ª Edición, y su Modificación Técnica NTP 341.031:2018/MT 1:2021 PRODUCTOS DE ACERO. Barras de acero al carbono, corrugadas, para refuerzo de concreto armado. Requisitos. MODIFICACIÓN TÉCNICA 1. 1ª Edición
Límite de fluencia, MPa (lbf/pulg²), mín.		
Alargamiento o elongación en 200 mm (8"), mín., %		
Doblado a 90° y 180°	Cumplir con lo indicado en la Tabla 6 del numeral 10 para grado 60 de la NTP de la referencia, o en la Tabla 3 del numeral 10 para grado 60 de la ASTM de la referencia.	
<b>Propiedades dimensionales</b>		
Dimensiones y tolerancias	Cumplir con lo indicado en la Tabla 3 de la NTP de la referencia, o en la Tabla 1 y en el numeral 11 de la ASTM de la referencia.	ASTM A615 / A615M - 20 Standard Specification for Deformed and Plain Carbon-Steel Bars for Concrete Reinforcement

Firmado digitalmente por MOSCOL  
20500927818 hard  
Motivo: Day V° B°  
Fecha: 04.04.2022 17:58:07 -05:00

Firmado digitalmente por HUAMAN  
GUERRERO Rodrigo Ernesto FAU  
20500927818 hard  
Motivo: Day V° B°  
Fecha: 05.04.2022 18:33:26 -05:00

Firmado digitalmente por CENTA  
CUEVA Erma Riquel FAU  
20500927818 hard  
Motivo: Day V° B°  
Fecha: 05.04.2022 17:37:30 -05:00

27

CARACTERÍSTICA	ESPECIFICACIÓN	REFERENCIA
Longitud nominal	9 m (mínima tolerancia)	NTP 341.031:2018 PRODUCTOS DE ACERO. Barras de acero al carbono, corrugadas, para refuerzo de concreto armado. Requisitos. 4ª Edición y su Modificación Técnica

**Precisión 1:** La entidad convocante deberá precisar en las bases (sección específica, especificaciones técnicas numeral 2 y/o proforma del contrato), la longitud de la barra para construcción, en caso requiera una longitud diferente a 9 m, la cual será considerada nominal, y mínima como tolerancia; según lo indicado en el numeral 12 de la NTP 341.031:2018 y su Modificación Técnica; siempre que se haya verificado que esta característica asegure la pluralidad de postes.

## 2.2. Envase y/o embalaje

La barra para construcción 5/8" - grado 60 se debe empaquetar, según lo establecido en el numeral 21.1.2 de la NTP 341.031:2018 y su Modificación Técnica, o en el numeral 20.1 de la ASTM A615/A615M - 20, de conformidad con las prácticas de la ASTM A700 - 14 (2019) Standard Guide for Packaging, Marking, and Loading Methods for Steel Products for Shipment.

Asimismo, se debe suministrar en paquetes o atados amarrados con alambón de acero o zunchos, de manera que permitan y resistan la manipulación y transporte normal sin aflojarse ni desatarse, según lo establecido en el numeral 21.1.1 de la NTP 341.031:2018 y su Modificación Técnica.

**Precisión 2:** La entidad convocante deberá indicar en las bases (sección específica, especificaciones técnicas numeral 2 y/o proforma del contrato), el peso o número de barras por paquete o atado. Además, podrá indicar las características del embalaje, tales como: material y tipo de embalaje; siempre que se haya verificado que estas características aseguren la pluralidad de postes.

## 2.3. Rotulado

El paquete de la barra para construcción 5/8" - grado 60 se debe rotular, según el artículo 3 del Decreto Legislativo N° 1304, que aprueba la Ley de Etiquetado y Verificación de los Reglamentos Técnicos de los Productos Industriales Manufacturados y su modificatoria, complementado con lo indicado en el numeral 21.1 de la NTP 341.031:2018 y su Modificación Técnica, y debe contener la siguiente información:

- nombre o denominación del producto;
- país de fabricación;
- peso neto, en kilogramos o toneladas;
- nombre del fabricante o importador o envasador o distribuidor responsable;
- domicilio legal en el Perú del fabricante o importador o envasador o distribuidor responsable, según corresponda, así como su número de Registro Único de Contribuyente (RUC);
- diámetro nominal de la barra, en milímetros o pulgadas;
- longitud de la barra, en metros;
- designación de tipo y grado de acero;
- designación de la norma técnica vigente (NTP o ASTM);
- número de colada o lote;
- número de paquete o atado.

La barra para construcción 5/8" - grado 60 debe llevar marcas sobre su superficie, según lo establecido en el numeral 20.1 de la NTP 341.031:2018 y su Modificación Técnica, y el numeral 19.3 de la ASTM A615/ A615M - 20, que contenga la siguiente información:

- nombre de identificación del fabricante o del importador;
- diámetro nominal de la barra, en milímetros o pulgadas;

Firmado digitalmente por MOSCOL  
ALVAREZ Carmen Rosa FAU  
25600927818 hard  
Motivo: Dey V. B  
Fecha: 04.04.2022 17:59:15 -05:00



26

- designación del tipo de acero: "N" (conforme a la NTP), o "S" (conforme a la ASTM);
- designación del grado de acero;
- adicionalmente, se puede incluir logotipo o símbolo de identificación.

Ejemplo del marcado	XXXX	5/8"	N	60
Leyenda del ejemplo	Identificación del fabricante o importador	Diámetro nominal	Tipo de acero	Grado de acero

**Precisión 3:** La entidad convocante podrá indicar en las bases (sección específica, especificaciones técnicas numeral 2 y/o proforma del contrato), otra información que considere deba estar rotulada. La información adicional que se solicite no puede modificar las características del bien descrito en el numeral 2.1 de la presente Ficha Técnica.

**2.4. Inserto**

No aplica.

**Precisión 4:** No aplica.

Empleante por MOSCOL  
ALVARO Z. LARSEN ROSA FAU  
20609927818 hard  
Motivo: Dey VV B  
Fecha: 04/04/2022 17:58:23 -05:00

1

## ITEM 02: CEMENTO PORTLAND

### FORMATO N° 2

#### ESPECIFICACIONES TÉCNICAS PARA LA CONTRATACION DE BIENES

Órgano y/o Unidad Orgánica:	DIRECCION DE OBRAS
Actividad del POI/Acción Estratégica PEI:	C 0 115 01 09 12 0: Fortalecimiento de las capacidades de la Gerencia Regional de Infraestructura del Gobierno Regional de Lambayeque.
Denominación de la Contratación:	ADQUISICIÓN DE CEMENTO PORTLAND TIPO MS Y CEMENTO TIPO I PUESTO EN OBRA, PARA LA EJECUCIÓN DEL PROYECTO "CONSTRUCCIÓN DE ESPACIO DEPORTIVO CON COBERTURA, COBERTURA DE INSTALACIONES DEPORTIVAS Y COBERTURA; EN EL LA I.E. 10923 FANNY ABANTO CALLE, DISTRITO DE JOSE LEONARDO ORTIZ, PROVINCIA DE CHICLAYO, DEPARTAMENTO LAMBAYEQUE", CUI: 2596153

#### I. FINALIDAD PÚBLICA

La adquisición de Cemento Portland Tipo Ms y Cemento Tipo I tiene como finalidad garantizar la construcción del Proyecto. Estas obras permitirán la creación de instalaciones deportivas y coberturas en la I.E. 10923 Fanny Abanto Calle, brindando a los alumnos un espacio adecuado y seguro para la práctica deportiva y otras actividades escolares. De esta manera, se busca mejorar la infraestructura educativa, contribuyendo al bienestar y desarrollo integral de los estudiantes, profesores, y todos aquellos que visiten las instalaciones.

#### II. OBJETIVO DE LA CONTRATACIÓN

##### Objetivo General:

Asegurar la ejecución de la construcción de un espacio deportivo en la I.E. 10923 Fanny Abanto Calle, utilizando Cemento Portland Tipo MS y Tipo I de alta calidad, con el fin de proporcionar una infraestructura adecuada que contribuya al desarrollo integral de los estudiantes y al bienestar de la comunidad educativa.

##### Objetivos Específicos:

- Adquirir y suministrar Cemento Portland Tipo MS y Cemento Tipo I dentro de los plazos estipulados, asegurando el cumplimiento de las especificaciones técnicas establecidas.
- Garantizar que el Cemento Portland cumpla con los estándares de calidad y resistencia requeridos para la construcción de la infraestructura deportiva, conforme a las fichas técnicas aprobadas.

#### III. CARACTERÍSTICAS TÉCNICAS:

El proveedor deberá cumplir con los siguientes requerimientos:

CEMENTO		
TIPO	UNIDAD	CANTIDAD
MS	BOLSA	2,680.00
TIPO I	BOLSA	178.00

##### Nota:

- Los costos asociados al precio de la Bolsa mencionados han sido calculados y aprobados conforme a lo establecido en el Expediente Técnico del proyecto.
- El proveedor deberá entregar, junto el Bien mencionado, la documentación técnica necesaria para garantizar la conformidad del material con las especificaciones requeridas. Esto incluirá los certificados de calidad que acrediten el cumplimiento de las normativas nacionales e internacionales. Toda la documentación deberá ser presentada en idioma español, en formato impreso y digital (PDF).
- Cumplir con lo establecido de las características específicas del Bien según las Fichas Técnicas adjuntadas en el anexo.

#### IV. SISTEMA DE CONTRATACIÓN

Precios unitarios

#### V. REGLAMENTOS TÉCNICOS, NORMAS METROLÓGICAS Y/O SANITARIAS,



151  
154

<b>REGLAMENTOS Y DEMÁS NORMAS</b>
Se adjunta Fichas técnicas en el Anexo XXIV.
<b>VI. ACONDICIONAMIENTO, MONTAJE O INSTALACIÓN (De corresponder)</b>
No corresponde
<b>VII. GARANTÍA COMERCIAL</b>
El proveedor deberá asegurar que el Cemento Portland Tipo MS y Cemento Tipo I cumpla con las especificaciones técnicas requeridas y con las normas de calidad establecidas. Cualquier defecto de fabricación deberá ser subsanado por el proveedor sin costo adicional para la entidad contratante. Se requiere una garantía de un (01) año.
<b>VIII. MUESTRAS (De corresponder)</b>
No corresponde
<b>IX. PRESTACIONES ACCESORIAS (De corresponder)</b>
No corresponde
<b>X. REQUISITOS DEL PROVEEDOR</b>
<ul style="list-style-type: none"><li>El proveedor deberá presentar su Registro Nacional de Proveedores (RNP), Cuenta CCI asociada al RUC y emisión de recibo electrónico por mes laborado.</li></ul> <b>CAPACIDAD LEGAL</b> <ul style="list-style-type: none"><li>Copia vigente de poderes para Personas Jurídicas.</li><li>Copia del documento Nacional de Identidad – DNI, para Personas Naturales.</li></ul> <b>Otros:</b> <ul style="list-style-type: none"><li>No tener vínculo de parentesco dentro del cuarto grado de consanguinidad y segundo de afinidad con funcionarios y directos de la Entidad, aun cuando estos hayan cesado en sus funciones en los últimos dos (2) años, así como, no haber desempeñado en la entidad, durante los dos (2) anteriores, actividades de gestión en funciones ejecutivas o de asesoría en el Gobierno Regional Lambayeque.</li><li>No tener impedimento para contratar con el Estado.</li><li>No haber sido sancionado con resolución firme por delito doloso.</li><li>No tener sanción vigente derivada de un proceso administrativo sancionador por parte de la Contraloría General de la Republica.</li><li>No contar con antecedentes policiales, judiciales y penales.</li></ul>
<b>XI. LUGAR Y PLAZO DE EJECUCIÓN</b>
<b>LUGAR:</b> El bien materia de la presente convocatoria deberán entregarse en el Almacén de la Obra donde se ejecuta el Proyecto: "Construcción de espacio deportivo con cobertura, cobertura de instalaciones deportivas y cobertura; en el la I.E. 10923 Fanny Abanto Calle, Distrito de Jose Leonardo Ortiz, Provincia de Chiclayo, Departamento Lambayeque, de lunes a viernes en el horario de 08:00 a 16:30 horas; los mismos que serán entregados por un representante del postor ganador, el mismo que detallara el bien entregado y el cumplimiento de las Especificaciones Técnicas ante el personal encargado. <b>PLAZO:</b> El bien materia se entregará en un plazo de diez (10) días calendarios en un solo entregable, que se computaran a partir del día siguiente de la notificación de la Orden de Compra.
<b>XII. CONFORMIDAD</b>
La conformidad del bien se sujeta a lo dispuesto en el artículo 168° del Reglamento de la Ley de Contrataciones del Estado. La conformidad se emite en un plazo máximo de diez (10) días de producida la recepción. La conformidad es responsabilidad de la Oficina de Dirección de Obras.
<b>XIII. FORMA Y CONDICIONES DE PAGO</b>
La Entidad realizará el pago de la contraprestación pactada a favor del contratista siempre cuando se haya realizado la totalidad de entrega del bien. Para efectos del pago de las contraprestaciones ejecutadas por el contratista, la Entidad debe contar con la siguiente documentación: Informe del funcionario responsable de la Oficina de la Dirección de Obras de la Gerencia Regional de Infraestructura emitiendo la conformidad de la prestación efectuada previa conformidad del residente de obra. Se efectuará en un solo pago.
<b>XIV. CONFIDENCIALIDAD</b>
La confidencialidad y reserva absoluta en el manejo de información y documentación a la que se tenga acceso relacionada con la prestación, pudiendo quedar expresamente prohibido revelar dicha información a terceros. El proveedor debe dar cumplimiento a todas las políticas y estándares definidos por la Entidad, en materia de



150  
153

seguridad de la información.

Esta obligación comprende la información que se entrega, como también la que se genera durante la realización de las actividades y la información producida una vez que se haya concluido la prestación. Dicha información puede consistir en mapas, dibujos, fotografías, mosaicos, planos, informes, recomendaciones, cálculos, diagnósticos, documentos, cuadros comparativos y demás datos compilados, recibidos o entregados por el proveedor.

#### **XV. RESPONSABILIDAD DEL PROVEEDOR**

El proveedor será responsable de asegurar que todos los productos suministrados cumplan con las especificaciones técnicas y normativas vigentes. Asimismo, el proveedor será responsable de cualquier daño ocasionado por el uso de materiales defectuosos o por incumplimiento de las condiciones de entrega y calidad establecidas en el contrato. Esta responsabilidad incluye el reemplazo de los materiales a su propio costo, así como cualquier costo adicional derivado de dichos incumplimientos.

#### **XVI. PENALIDADES POR MORA**

Penalidad por Mora en la ejecución de la prestación:

En caso de retraso injustificado del proveedor en la ejecución de las prestaciones objeto del contrato, la Entidad le aplica automáticamente una penalidad por mora por cada día de atraso. La penalidad se aplica automáticamente y se calcula de acuerdo a la siguiente fórmula:

Penalidad diaria =  $0.10 \times \text{monto vigente}$

F x plazo en días

Donde F tiene los siguientes valores:

a) Para plazos menores o iguales a sesenta (60) días, para bienes:  $F = 0.40$ .

b) Para plazos mayores a sesenta (60) días:

b.1) Para bienes:  $F = 0.25$ .

Tanto el monto como el plazo se refieren, según corresponda, al monto vigente del contrato o ítem que debió ejecutarse o, en caso que estos involucraran obligaciones de ejecución periódica o entregas parciales, a la prestación individual que fuera materia de retraso. Se considera justificado el retraso, cuando el proveedor acredite, de modo objetivamente sustentado, que el mayor tiempo transcurrido no le resulta imputable. Esta calificación del retraso como justificado no da lugar al pago de gastos generales ni costos directos de ningún tipo.

#### **XVII. OTRO TIPO DE PENALIDADES**

Si se detecta que el proveedor ha presentado documentación falsa o ha omitido información relevante durante el proceso de contratación, se aplicarán las penalidades correspondientes conforme a lo estipulado en el Reglamento de Contrataciones del Estado. Además, se procederá a la resolución del contrato según los procedimientos establecidos en dicho reglamento, sin perjuicio de las acciones legales que correspondan.

#### **XVIII. RESOLUCIÓN CONTRACTUAL**

La Entidad debe establecer las causales de resolución del contrato, así como el procedimiento del mismo al no cumplir con la fecha de entrega establecida.

#### **XIX. SANCIONES**

El proveedor se compromete a cumplir las obligaciones derivadas del presente contrato, siendo aplicable lo previsto en el artículo 50 de la Ley.

#### **XX. OBLIGACIÓN ANTICORRUPCIÓN**

El proveedor declara y garantiza no haber, directa o indirectamente, o tratándose de una persona jurídica a través de sus socios, integrantes de los órganos de administración, apoderados, representantes legales, funcionarios, asesores, ofrecido, negociado o efectuado, cualquier pago o, en general, cualquier beneficio o incentivo ilegal en relación al contrato.

Asimismo, el proveedor se obliga a conducirse en todo momento, durante la ejecución del contrato, con honestidad, probidad, veracidad e integridad y de no cometer actos ilegales o de corrupción, directa o indirectamente o a través de sus socios, accionistas, participacionistas, integrantes de los órganos de administración, apoderados, representantes legales, funcionarios, asesores.

Además, el proveedor debe comunicar a las autoridades competentes, de manera directa y oportuna, cualquier acto o conducta ilícita o corrupta de la que tuviera conocimiento; y adoptar medidas técnicas, organizativas y/o de personal apropiadas para evitar los referidos actos o prácticas.

#### **XXI. MEDIDAS DE SEGURIDAD EN LA PRESTACIÓN**

En caso sea necesario que el proveedor realice alguna gestión en las oficinas de la Entidad, la Entidad debe indicar los protocolos sanitarios que debe cumplir de acuerdo a la normatividad vigente y disposiciones particulares propias de la Entidad.

#### **XXII. SOLUCIÓN DE CONTROVERSIAS**

Todos los conflictos que se deriven de la ejecución e interpretación de la presente contratación, son resueltos



149  
152

mediante trato directo, conciliación y/o acción judicial.
<b>XXIII. AFECTACIÓN PRESUPUESTAL:</b>
META: 448
CLASIFICADOR: 26.22.24
FUENTE DE FINANCIAMIENTO: RECURSOS DETERMINADOS (R.D.)
<b>XXIV. ANEXO:</b>
Se adjunta fichas técnicas:

Gobierno Regional Lambayeque  
GERENCIA REGIONAL DE INFERESTRUCTURA  
DIRECCIÓN DE OBRAS  
X  
Ing. Ricardo Tepe Aluche  
REG. CIP. 25554

5. DESCRIPCION DEL AREA EN ESTUDIO

c) UBICACIÓN

Tabla 1. Tabla de Ubicación del COEP

UBICACION	
DEPARTAMENTO	Lambayeque
PROVINCIA	Chiclayo
DISTRITO	José Leonardo Ortiz
CALLE	Quinto Sector de Uruñigo, Calle Sicomos 176

Fuente: Elaboración por equipo técnico

c) LIMITES DE TERRENO

Linderos y medidas perimétricas:

Por el Norte	: Colinda con la Calle Sicomos
Por el Sur	: Colinda con la Avenida Chiclayo
Por el Este	: Colinda con la Calle Gilianta, también
Por el Oeste	: Colinda con la Calle San Andrés

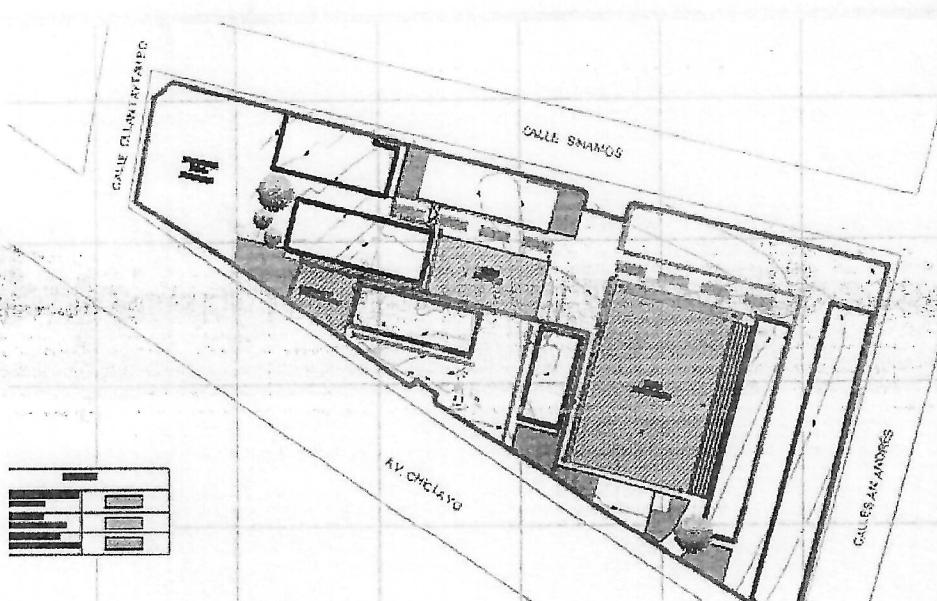



04

FICHA TÉCNICA  
APROBADA

1. CARACTERÍSTICAS GENERALES DEL BIEN

Denominación del bien : CEMENTO PÓRTLAND TIPO I  
Denominación técnica : CEMENTO PÓRTLAND TIPO I  
Unidad de medida : BOLSA  
Descripción general : El cemento Pórtland tipo I es un cemento hidráulico producido mediante la pulverización del clinker, compuesto esencialmente de silicatos de calcio hidráulicos y que contiene generalmente uno o más, de lo siguiente: agua, sulfato de calcio, hasta un 5% de piedra caliza y adiciones de procesamiento. El cemento Pórtland tipo I es para uso general, y no requiere propiedades especiales especificadas para cualquier otro tipo.

2. CARACTERÍSTICAS ESPECÍFICAS DEL BIEN

2.1. Del bien

Las características del cemento Pórtland tipo I están establecidas en la NTP 334.009:2020.

El producto debe cumplir con las siguientes especificaciones:

CARACTERÍSTICA	ESPECIFICACIÓN	REFERENCIA
<b>Requisitos químicos</b>		
Óxido de magnesio, (MgO)	Máximo 6,0%	NTP 334.009:2020 CEMENTOS. Cementos Pórtland. Requisitos. 7ª Edición
Trióxido de azufre, (SO <sub>3</sub> ) <sup>D</sup>	Cuando (C <sub>3</sub> A) <sup>E</sup> es 8% o menos: máximo 3,0%	
	Cuando (C <sub>3</sub> A) <sup>E</sup> es más del 8%: máximo 3,5%	
Pérdida por ignición	Cuando la adición calcárea no es un ingrediente: máximo 3,0% Cuando la adición calcárea es un ingrediente: máximo 3,5%	
Residuo insoluble	Máximo 1,5%	
<b>Requisitos físicos</b>		
Contenido de aire del mortero <sup>B</sup>	Máximo 12% en volumen	NTP 334.009:2020 CEMENTOS. Cementos Pórtland. Requisitos. 7ª Edición
Finura, superficie específica - Ensayo de permeabilidad al aire	Mínimo 260 m <sup>2</sup> /kg	
Expansión en autoclave	Máximo 0,80%	
Resistencia a la compresión <sup>D</sup>	Para 3 días: mínimo 12,0 MPa (1740 psi) Para 7 días: mínimo 19,0 MPa (2760 psi)	
Tiempo de fraguado inicial - Ensayo de Vicat <sup>E</sup>	No menor que 45 minutos No mayor que 375 minutos	
Nota: La descripción de los superíndices se encuentra detallada en la Tabla 1 y Tabla 3 de la NTP de la referencia, y son de aplicación a lo que corresponde al cemento Pórtland tipo I.		

Firmado digitalmente por MOSCOL  
ALX  
206.00927618 hard  
Móvil: 04 04.2022 18:00:34 -05:00

Firmado digitalmente por HUANAN  
GUERRERO Rodrigo Ernesto FAU  
20600927618 hard  
Móvil: 04 04.2022 18:35:20 -05:00

Firmado digitalmente por CENTA  
GUEVA Erna Raquel FAU  
20600927618 hard  
Móvil: 04 04.2022 17:38:51 -05:00

03

Precisión 1: La entidad convocante deberá precisar en las bases (sección específica, especificaciones técnicas numeral 2 y/o proforma del contrato), si así lo requiere, el contenido total de cloruros, en porcentaje en masa de cemento; según lo indicado en el numeral 12.3 de la NTP 334.009:2020; siempre que se haya verificado que esta característica asegure la pluralidad de postores.

#### 2.2. Envase y/o embalaje

El cemento Pórtland tipo I se debe embolsar con un contenido neto de 42,5 kg y encontrarse en buenas condiciones.

Precisión 2: Ninguna.

#### 2.3. Rotulado

El cemento Pórtland tipo I se debe rotular, según el artículo 3 del Decreto Legislativo N° 1304, que aprueba la Ley de Etiquetado y Verificación de los Reglamentos Técnicos de los Productos Industriales Manufacturados y su modificatoria, complementado con el numeral 13.1 de la NTP 334.009:2020, y debe contener la siguiente información:

- nombre o denominación del producto, CEMENTO PÓRTLAND TIPO I;
- nombre y marca del fabricante;
- contenido neto, en kg;
- país de fabricación;
- fecha de envasado en fábrica de origen; para cementos nacionales o importados reenvasados en el país, se debe mantener la fecha de envasado de la fábrica de origen, con la frase "Cemento reenvasado", de corresponder;
- en caso de cemento a granel que ha sido envasado, fecha de producción de fábrica de origen y la fecha de envasado;
- nombre del fabricante o importador o envasador o distribuidor responsable;
- domicilio legal en el Perú del fabricante o importador o envasador o distribuidor responsable, según corresponda, así como su número de Registro Único de Contribuyente (RUC);
- número de lote;
- advertencia del riesgo o peligro que pudiera derivarse de la naturaleza del producto, así como de su empleo, cuando éstos sean previsibles;
- el código de la Norma Técnica Peruana: NTP 334.009.

Precisión 3: La entidad convocante podrá indicar en las bases (sección específica, especificaciones técnicas numeral 2 y/o proforma del contrato), otra información que considere deba estar rotulada. La información adicional que se solicite no puede modificar las características del bien descrito en el numeral 2.1 de la presente Ficha Técnica.

#### 2.4. Inserto

No aplica.

Precisión 4: No aplica.

Firmado digitalmente por MOSCOL  
ALVAREZ, Carmen Rosa FAU  
20500927818 hard  
Motivo: Doy Vº Bº  
Fecha: 04/04/2022 18:00:41 -05:00



FICHA TÉCNICA  
APROBADA

1. CARACTERÍSTICAS GENERALES DEL BIEN

Denominación del bien : CEMENTO PÓRTLAND TIPO MS CON MODERADA RESISTENCIA A LOS SULFATOS  
Denominación técnica : CEMENTO HIDRÁULICO DE MODERADA RESISTENCIA A LOS SULFATOS  
Unidad de medida : BOLSA  
Descripción general : El cemento Pórtland tipo MS es un cemento hidráulico que fragua, endurece y desarrolla resistencia por reacción química con el agua, y es capaz de hacerlo bajo el agua. El cemento Pórtland tipo MS posee moderada resistencia a los sulfatos.

2. CARACTERÍSTICAS ESPECÍFICAS DEL BIEN

2.1. Del bien

Las características del cemento Portland tipo MS están establecidas en la NTP 334.082:2020.

El producto debe cumplir con las siguientes especificaciones:

CARACTERÍSTICA	ESPECIFICACIÓN	REFERENCIA
Requisitos físicos		
Expansión en autoclave	Máximo 0,80%	NTP 334.082:2020 CEMENTOS. Cementos hidráulicos. Requisitos de desempeño. 5ª Edición
Tiempo de fraguado inicial, ensayo de Vicat <sup>B</sup>	No menor que 45 minutos	
	No mayor que 420 minutos	
Contenido de aire del mortero <sup>C</sup>	Máximo 12% en volumen	
Resistencia a la compresión <sup>D</sup>	Para 3 días: mínimo 11,0 MPa (1600 psi)	
	Para 7 días: mínimo 18,0 MPa (2610 psi)	
Expansión de la barra de mortero	Para 14 días: máximo 0,020%	
Expansión por sulfatos (resistencia a los sulfatos) <sup>E</sup>	Para 6 meses: máximo 0,10%	
Nota: La descripción de los superíndices se encuentra detallada en la Tabla 1 de la NTP de la referencia, y son de aplicación a lo que corresponde al cemento Pórtland tipo MS.		

Precisión 1: Ninguna.

2.2. Envase y/o embalaje

El cemento Pórtland tipo MS se debe embolsar con un contenido neto de 42,5 kg y encontrarse en buenas condiciones.

Precisión 2: Ninguna.

01

### 2.3. Rotulado

El cemento Pórtland tipo MS se debe rotular, según el artículo 3 del Decreto Legislativo N° 1304, que aprueba la Ley de Etiquetado y Verificación de los Reglamentos Técnicos de los Productos Industriales Manufacturados y su modificatoria, complementado con el numeral 15.1 de la NTP 334.082:2020, y debe contener la siguiente información:

- nombre o denominación del producto, CEMENTO PÓRTLAND TIPO MS y/o CEMENTO HIDRÁULICO DE MODERADA RESISTENCIA A LOS SULFATOS;
- nombre y marca del fabricante;
- contenido neto, en kg;
- país de fabricación;
- fecha de envasado en fábrica de origen; para cementos nacionales o importados reenvasados en el país, se debe mantener la fecha de envasado de la fábrica de origen, con la frase "Cemento reenvasado", de corresponder;
- en caso de cemento a granel que ha sido envasado, fecha de producción de fábrica de origen y la fecha de envasado;
- nombre del fabricante o importador o envasador o distribuidor responsable;
- domicilio legal en el Perú del fabricante o importador o envasador o distribuidor responsable, según corresponda, así como su número de Registro Único de Contribuyente (RUC);
- número de lote;
- advertencia del riesgo o peligro que pudiera derivarse de la naturaleza del producto, así como de su empleo, cuando éstos sean previsibles;
- el código de la Norma Técnica Peruana: NTP 334.082.

Asimismo, debe estar claramente legible en los envases la lista de ingredientes, usando nombres genéricos en orden decreciente de abundancia. La tabla siguiente, contiene los nombres genéricos sugeridos para algunos posibles ingredientes de cementos hidráulicos, siendo representativa y no inclusiva; según el numeral 15.3 de la NTP 334.082:2020.

Clase de constituyente	Ejemplos de términos genéricos
Cemento	Cemento Pórtland, clinker de cemento Pórtland
Componentes de calcio	Adiciones calcáreas, carbonato de calcio, piedra caliza, cal, cal hidratada, polvo de hornos de cemento (CKD)
Puzolana	Cenizas volantes clase F, clase C, puzolana natural no calcinada, puzolana natural calcinada, microsílíce
Escoria	Escoria granulada de alto horno
Adiciones	Sulfato de calcio, reductor de agua, acelerador, retardador, retardador-reductor de agua, aditivo incorporador de aire, adiciones de proceso

**Precisión 3:** La entidad convocante podrá indicar en las bases (sección específica, especificaciones técnicas numeral 2 y/o proforma del contrato), otra información que considere deba estar rotulada. La información adicional que se solicite no puede modificar las características del bien descrito en el numeral 2.1 de la presente Ficha Técnica.

### 2.4. Inserto

No aplica.

**Precisión 4:** No aplica.

Firmado digitalmente por MOSCOL  
ALVAREZ Carmen Rosa FAU  
D01900627618 Hand  
Motivo: Dey V\* B\*  
Fecha: 04.04.2022 16:32:36 -05:00



### 3.2. REQUISITOS DE CALIFICACIÓN

<b>A.</b>	<b>CAPACIDAD LEGAL</b>
	<b>HABILITACIÓN</b>
	<b>Para el ÍTEM 2: CEMENTO PORTLAND</b>
	<u>Requisitos:</u>  Certificado de Conformidad presentado ante el Ministerio de la Producción, conforme a los artículos 9 y 10 del Reglamento Técnico sobre Cemento Hidráulico utilizado en Edificaciones y Construcciones en General, aprobado con Decreto Supremo N° 001-2022- PRODUCE.
	<b>Importante</b> <i>De conformidad con la Opinión N° 186-2016/DTN, la habilitación de un postor, está relacionada con cierta atribución con la cual debe contar el proveedor para poder llevar a cabo la actividad materia de contratación, este es el caso de las actividades reguladas por normas en las cuales se establecen determinados requisitos que las empresas deben cumplir a efectos de estar habilitadas para la ejecución de determinado servicio o estar autorizadas para la comercialización de ciertos bienes en el mercado.</i>
	<u>Acreditación:</u>  Copia simple del Certificado de Conformidad presentado ante el Ministerio de la Producción, conforme a los artículos 9 y 10 del Reglamento Técnico sobre Cemento Hidráulico utilizado en Edificaciones y Construcciones en General, aprobado con Decreto Supremo N° 001-2022- PRODUCE.
	<b>Importante</b> <i>En el caso de consorcios, cada integrante del consorcio que se hubiera comprometido a ejecutar las obligaciones vinculadas directamente al objeto de la convocatoria debe acreditar este requisito.</i>

<b>B.</b>	<b>EXPERIENCIA DEL POSTOR EN LA ESPECIALIDAD</b>
	<b>ITEM 1: ACERO CORRUGADO</b>
	<u>Requisitos:</u>  El postor debe acreditar un monto facturado acumulado equivalente a <b>S/150,000.00 (Ciento cincuenta mil con 00/100 soles)</b> , por la venta de bienes iguales o similares al objeto de la convocatoria, durante los ocho (8) años anteriores a la fecha de la presentación de ofertas que se computarán desde la fecha de la conformidad o emisión del comprobante de pago, según corresponda.  En el caso de postores que declaren en el Anexo N° 1 tener la condición de micro y pequeña empresa, se acredita una experiencia de <b>S/ 32,774.00 (Treinta y dos mil setecientos setenta y cuatro con 00/100 soles)</b> , por la venta de bienes iguales o similares al objeto de la convocatoria, durante los ocho (8) años anteriores a la fecha de la presentación de ofertas que se computarán desde la fecha de la conformidad o emisión del comprobante de pago, según corresponda. En el caso de consorcios, todos los integrantes deben contar con la condición de micro y pequeña empresa.  Se consideran bienes similares a los siguientes: ACERO CORRUGADO EN SUS DIFERENTES MEDIDAS
	<b>ITEM 2: CEMENTO PORTLAND</b>
	<u>Requisitos:</u>  El postor debe acreditar un monto facturado acumulado equivalente a <b>S/100,000.00 (Cien mil con 00/100</b>



**soles**), por la venta de bienes iguales o similares al objeto de la convocatoria, durante los ocho (8) años anteriores a la fecha de la presentación de ofertas que se computarán desde la fecha de la conformidad o emisión del comprobante de pago, según corresponda.

En el caso de postores que declaren en el Anexo N° 1 tener la condición de micro y pequeña empresa, se acredita una experiencia de **S/ 23,750.00 (Veintitrés mil setecientos cincuenta)**, por la venta de bienes iguales o similares al objeto de la convocatoria, durante los ocho (8) años anteriores a la fecha de la presentación de ofertas que se computarán desde la fecha de la conformidad o emisión del comprobante de pago, según corresponda. En el caso de consorcios, todos los integrantes deben contar con la condición de micro y pequeña empresa.

Se consideran bienes similares a los siguientes: CEMENTO DE CUALQUIER TIPO Y/O PRESENTACION

Acreditación (para ambos ítems):

La experiencia del postor en la especialidad se acreditará con copia simple de (i) contratos u órdenes de compra, y su respectiva conformidad o constancia de prestación; o (ii) comprobantes de pago cuya cancelación se acredite documental y fehacientemente, con voucher de depósito, nota de abono, reporte de estado de cuenta, cualquier otro documento emitido por Entidad del sistema financiero que acredite el abono o mediante cancelación en el mismo comprobante de pago<sup>11</sup> correspondientes a un máximo de veinte (20) contrataciones.

En caso los postores presenten varios comprobantes de pago para acreditar una sola contratación, se debe acreditar que corresponden a dicha contratación; de lo contrario, se asumirá que los comprobantes acreditan contrataciones independientes, en cuyo caso solo se considerará, para la evaluación, las veinte (20) primeras contrataciones indicadas en el **Anexo N° 8** referido a la Experiencia del Postor en la Especialidad.

En el caso de suministro, solo se considera como experiencia la parte del contrato que haya sido ejecutada durante los ocho (8) años anteriores a la fecha de presentación de ofertas, debiendo adjuntarse copia de las conformidades correspondientes a tal parte o los respectivos comprobantes de pago cancelados.

En los casos que se acredite experiencia adquirida en consorcio, debe presentarse la promesa de consorcio o el contrato de consorcio del cual se desprenda fehacientemente el porcentaje de las obligaciones que se asumió en el contrato presentado; de lo contrario, no se computará la experiencia proveniente de dicho contrato.

Asimismo, cuando se presenten contratos derivados de procesos de selección convocados antes del 20.09.2012, la calificación se ceñirá al método descrito en la Directiva "Participación de Proveedores en Consorcio en las Contrataciones del Estado", debiendo presumirse que el porcentaje de las obligaciones equivale al porcentaje de participación de la promesa de consorcio o del contrato de consorcio. En caso que en dichos documentos no se consigne el porcentaje de participación se presumirá que las obligaciones se ejecutaron en partes iguales.

Si el titular de la experiencia no es el postor, consignar si dicha experiencia corresponde a la matriz en caso que el postor sea sucursal, o fue transmitida por reorganización societaria, debiendo acompañar la documentación sustentatoria correspondiente.

Si el postor acredita experiencia de otra persona jurídica como consecuencia de una reorganización societaria, debe presentar adicionalmente el **Anexo N° 9**.

Cuando en los contratos, órdenes de compra o comprobantes de pago el monto facturado se encuentre expresado en moneda extranjera, debe indicarse el tipo de cambio venta publicado por la Superintendencia de Banca, Seguros y AFP correspondiente a la fecha de suscripción del contrato, de emisión de la orden de compra o de cancelación del comprobante de pago, según corresponda.

Sin perjuicio de lo anterior, los postores deben llenar y presentar el **Anexo N° 8** referido a la Experiencia

<sup>11</sup> Cabe precisar que, de acuerdo con la **Resolución N° 0065-2018-TCE-S1 del Tribunal de Contrataciones del Estado**:

*"... el solo sello de cancelado en el comprobante, cuando ha sido colocado por el propio postor, no puede ser considerado como una acreditación que produzca fehacencia en relación a que se encuentra cancelado. Admitir ello equivaldría a considerar como válida la sola declaración del postor afirmando que el comprobante de pago ha sido cancelado"*

*(...)*

*"Situación diferente se suscita ante el sello colocado por el cliente del postor [sea utilizando el término "cancelado" o "pagado"] supuesto en el cual sí se contaría con la declaración de un tercero que brinde certeza, ante la cual debiera reconocerse la validez de la experiencia".*



del Postor en la Especialidad.

**Importante**

*En el caso de consorcios, solo se considera la experiencia de aquellos integrantes que se hayan comprometido, según la promesa de consorcio, a ejecutar el objeto materia de la convocatoria, conforme a la Directiva "Participación de Proveedores en Consorcio en las Contrataciones del Estado".*

**Importante**

- Si como resultado de una consulta u observación corresponde precisarse o ajustarse el requerimiento, se solicita la autorización del área usuaria y se pone de conocimiento de tal hecho a la dependencia que aprobó el expediente de contratación, de conformidad con el numeral 72.3 del artículo 72 del Reglamento.
- El cumplimiento de las Especificaciones Técnicas se realiza mediante la presentación de una declaración jurada. De ser el caso, adicionalmente la Entidad puede solicitar documentación que acredite el cumplimiento del algún componente de las características y/o requisitos funcionales. Para dicho efecto, consignará de manera detallada los documentos que deben presentar los postores en el literal e) del numeral 2.2.1.1 de esta sección de las bases.
- Los requisitos de calificación determinan si los postores cuentan con las capacidades necesarias para ejecutar el contrato, lo que debe ser acreditado documentalmente, y no mediante declaración jurada.

**CAPÍTULO IV  
FACTORES DE EVALUACIÓN**

La evaluación se realiza sobre la base de cien (100) puntos.

Para determinar la oferta con el mejor puntaje y el orden de prelación de las ofertas, se considera lo siguiente:

FACTOR DE EVALUACIÓN	PUNTAJE / METODOLOGÍA PARA SU ASIGNACIÓN
<b>A. PRECIO</b>	
<p><u>Evaluación:</u> Se evaluará considerando el precio ofertado por el postor.</p> <p><u>Acreditación:</u> Se acreditará mediante el documento que contiene el precio de la oferta (<b>Anexo N° 6</b>).</p>	<p>La evaluación consistirá en otorgar el máximo puntaje a la oferta de precio más bajo y otorgar a las demás ofertas puntajes inversamente proporcionales a sus respectivos precios, según la siguiente fórmula:</p> $P_i = \frac{O_m \times PMP}{O_i}$ <p><math>i</math> = Oferta <math>P_i</math> = Puntaje de la oferta a evaluar <math>O_i</math> = Precio <math>i</math> <math>O_m</math> = Precio de la oferta más baja <math>PMP</math> = Puntaje máximo del precio</p> <p>90 puntos</p>

<b>D. GARANTÍA COMERCIAL DEL POSTOR<sup>12</sup></b>	
<p><u>Evaluación:</u> Se evaluará en función al tiempo de garantía comercial ofertada, el cual debe superar el tiempo mínimo de garantía exigido en las Especificaciones Técnicas.</p> <p><u>Acreditación:</u> Se acreditará mediante la presentación de declaración jurada del postor.</p> <div><p><b>Advertencia</b></p><p><i>De conformidad con el literal h) del artículo 50 de la Ley, constituye infracción pasible de sanción por el Tribunal de Contrataciones del Estado "negarse injustificadamente a cumplir las obligaciones derivadas del contrato que deben ejecutarse con posterioridad al pago".</i></p></div>	<p>Más de 01 año</p> <p>10 puntos</p>

<sup>12</sup> Este factor debe ser establecido teniendo en consideración la vida útil de los bienes a ser adquiridos.



## CAPÍTULO V PROFORMA DEL CONTRATO

### Importante

*Dependiendo del objeto del contrato, de resultar indispensable, puede incluirse cláusulas adicionales o la adecuación de las propuestas en el presente documento, las que en ningún caso pueden contemplar disposiciones contrarias a la normativa vigente ni a lo señalado en este capítulo.*

Conste por el presente documento, la contratación de CONTRATACIÓN DE BIENES PARA LA ADQUISICIÓN DE CEMENTO PORTLAND TIPO MS Y TIPO I Y ACERO CORRUGADO DE REFUERZO FY=4200 KG/CM<sup>2</sup> - GRADO 60, EN DIMENSIONES DE 3/8", 1/2", 5/8" Y 3/4" PUESTO EN OBRA PARA LA EJECUCIÓN DEL PROYECTO "CONSTRUCCION DE ESPACIO DEPORTIVO CON COBERTURA, COBERTURA DE INSTALACIONES DEPORTIVAS Y COBERTURA; EN EL(LA) I.E. 10923 FANNY ABANTO CALLE DISTRITO DE JOSE LEONARDO ORTIZ, PROVINCIA CHICLAYO, DEPARTAMENTO LAMBAYEQUE CON CUI N° 2596153", que celebra de una parte GOBIERNO REGIONAL DE LAMBAYEQUE, en adelante LA ENTIDAD, con RUC N° 20479569780, con domicilio legal en AV. JUAN TOMIS STACK KM. 4.5 LAMBAYEQUE - CHICLAYO - CHICLAYO, representada por [...], identificado con DNI N° [...], y de otra parte [...], con RUC N° [...], con domicilio legal en [...], inscrita en la Ficha N° [...] Asiento N° [...] del Registro de Personas Jurídicas de la ciudad de [...], debidamente representado por su Representante Legal, [...], con DNI N° [...], según poder inscrito en la Ficha N° [...], Asiento N° [...] del Registro de Personas Jurídicas de la ciudad de [...], a quien en adelante se le denominará EL CONTRATISTA en los términos y condiciones siguientes:

### CLÁUSULA PRIMERA: ANTECEDENTES

Con fecha [...], el órgano encargado de las contrataciones o el comité de selección, según corresponda, adjudicó la buena pro de la **ADJUDICACIÓN SIMPLIFICADA N° 101-2024-GR.LAMB/CS-1** para la contratación de CONTRATACIÓN DE BIENES PARA LA ADQUISICIÓN DE CEMENTO PORTLAND TIPO MS Y TIPO I Y ACERO CORRUGADO DE REFUERZO FY=4200 KG/CM<sup>2</sup> - GRADO 60, EN DIMENSIONES DE 3/8", 1/2", 5/8" Y 3/4" PUESTO EN OBRA PARA LA EJECUCIÓN DEL PROYECTO "CONSTRUCCION DE ESPACIO DEPORTIVO CON COBERTURA, COBERTURA DE INSTALACIONES DEPORTIVAS Y COBERTURA; EN EL(LA) I.E. 10923 FANNY ABANTO CALLE DISTRITO DE JOSE LEONARDO ORTIZ, PROVINCIA CHICLAYO, DEPARTAMENTO LAMBAYEQUE CON CUI N° 2596153", a [INDICAR NOMBRE DEL GANADOR DE LA BUENA PRO], cuyos detalles e importe constan en los documentos integrantes del presente contrato.

### CLÁUSULA SEGUNDA: OBJETO

El presente contrato tiene por objeto CONTRATACIÓN DE BIENES PARA LA ADQUISICIÓN DE CEMENTO PORTLAND TIPO MS Y TIPO I Y ACERO CORRUGADO DE REFUERZO FY=4200 KG/CM<sup>2</sup> - GRADO 60, EN DIMENSIONES DE 3/8", 1/2", 5/8" Y 3/4" PUESTO EN OBRA PARA LA EJECUCIÓN DEL PROYECTO "CONSTRUCCION DE ESPACIO DEPORTIVO CON COBERTURA, COBERTURA DE INSTALACIONES DEPORTIVAS Y COBERTURA; EN EL(LA) I.E. 10923 FANNY ABANTO CALLE DISTRITO DE JOSE LEONARDO ORTIZ, PROVINCIA CHICLAYO, DEPARTAMENTO LAMBAYEQUE CON CUI N° 2596153"

### CLÁUSULA TERCERA: MONTO CONTRACTUAL

El monto total del presente contrato asciende a [CONSIGNAR MONEDA Y MONTO], que incluye todos los impuestos de Ley.

Este monto comprende el costo del bien, todos los tributos, seguros, transporte, inspecciones, pruebas y, de ser el caso, los costos laborales conforme a la legislación vigente, así como cualquier otro concepto que pueda tener incidencia sobre la ejecución de la prestación materia del presente contrato.



**CLÁUSULA CUARTA: DEL PAGO<sup>13</sup>**

LA ENTIDAD se obliga a pagar la contraprestación a EL CONTRATISTA en [INDICAR MONEDA], en [INDICAR EL DETALLE DEL PAGO ÚNICO O PAGOS A CUENTA, SEGÚN CORRESPONDA], luego de la recepción formal y completa de la documentación correspondiente, según lo establecido en el artículo 171 del Reglamento de la Ley de Contrataciones del Estado.

Para tal efecto, el responsable de otorgar la conformidad de la prestación deberá hacerlo en un plazo que no excederá de los siete (7) días de producida la recepción, salvo que se requiera efectuar pruebas que permitan verificar el cumplimiento de la obligación, en cuyo caso la conformidad se emite en un plazo máximo de quince (15) días, bajo responsabilidad de dicho funcionario.

LA ENTIDAD debe efectuar el pago dentro de los diez (10) días calendario siguientes de otorgada la conformidad de los bienes, siempre que se verifiquen las condiciones establecidas en el contrato para ello, bajo responsabilidad del funcionario competente.

En caso de retraso en el pago por parte de LA ENTIDAD, salvo que se deba a caso fortuito o fuerza mayor, EL CONTRATISTA tendrá derecho al pago de intereses legales conforme a lo establecido en el artículo 39 de la Ley de Contrataciones del Estado y en el artículo 171 de su Reglamento, los que se computan desde la oportunidad en que el pago debió efectuarse.

**CLÁUSULA QUINTA: DEL PLAZO DE LA EJECUCIÓN DE LA PRESTACIÓN**

El plazo de ejecución del presente contrato es de [.....], el mismo que se computa desde [CONSIGNAR SI ES DEL DÍA SIGUIENTE DEL PERFECCIONAMIENTO DEL CONTRATO, DESDE LA FECHA QUE SE ESTABLEZCA EN EL CONTRATO O DESDE LA FECHA EN QUE SE CUMPLAN LAS CONDICIONES PREVISTAS EN EL CONTRATO PARA EL INICIO DE LA EJECUCIÓN, DEBIENDO INDICAR LAS MISMAS EN ESTE ÚLTIMO CASO. EN LA MODALIDAD DE LLAVE EN MANO DETALLAR EL PLAZO DE ENTREGA, SU INSTALACIÓN Y PUESTA EN FUNCIONAMIENTO].

**CLÁUSULA SEXTA: PARTES INTEGRANTES DEL CONTRATO**

El presente contrato está conformado por las bases integradas, la oferta ganadora, así como los documentos derivados del procedimiento de selección que establezcan obligaciones para las partes.

**CLÁUSULA SÉTIMA: GARANTÍAS**

EL CONTRATISTA entregó al perfeccionamiento del contrato la respectiva garantía incondicional, solidaria, irrevocable, y de realización automática en el país al solo requerimiento, a favor de LA ENTIDAD, por los conceptos, montos y vigencias siguientes:

- De fiel cumplimiento del contrato: [CONSIGNAR EL MONTO], a través de la [INDICAR EL TIPO DE GARANTÍA PRESENTADA] N° [INDICAR NÚMERO DEL DOCUMENTO] emitida por [SEÑALAR EMPRESA QUE LA EMITE]. Monto que es equivalente al diez por ciento (10%) del monto del contrato original, la misma que debe mantenerse vigente hasta la conformidad de la recepción de la prestación.

En el caso que corresponda, consignar lo siguiente:

- Garantía fiel cumplimiento por prestaciones accesorias: [CONSIGNAR EL MONTO], a través de la [INDICAR EL TIPO DE GARANTÍA PRESENTADA] N° [INDICAR NÚMERO DEL DOCUMENTO] emitida por [SEÑALAR EMPRESA QUE LA EMITE], la misma que debe mantenerse vigente hasta el cumplimiento total de las obligaciones garantizadas.

**Importante**

<sup>13</sup> En cada caso concreto, dependiendo de la naturaleza del contrato, podrá adicionarse la información que resulte pertinente a efectos de generar el pago.



De conformidad con el artículo 152 del Reglamento, no se constituirá garantía de fiel cumplimiento del contrato ni garantía de fiel cumplimiento por prestaciones accesorias, en contratos cuyos montos sean iguales o menores a doscientos mil Soles (S/ 200,000.00). Dicha excepción también aplica a los contratos derivados de procedimientos de selección por relación de ítems, cuando el monto del ítem adjudicado o la sumatoria de los montos de los ítems adjudicados no supere el monto señalado anteriormente.

**CLÁUSULA OCTAVA: EJECUCIÓN DE GARANTÍAS POR FALTA DE RENOVACIÓN**

LA ENTIDAD puede solicitar la ejecución de las garantías cuando EL CONTRATISTA no las hubiere renovado antes de la fecha de su vencimiento, conforme a lo dispuesto en el literal a) del numeral 155.1 del artículo 155 del Reglamento de la Ley de Contrataciones del Estado.

**CLÁUSULA DÉCIMA: RECEPCIÓN Y CONFORMIDAD DE LA PRESTACIÓN**

La recepción y conformidad de la prestación se regula por lo dispuesto en el artículo 168 del Reglamento de la Ley de Contrataciones del Estado. La recepción será otorgada por [CONSIGNAR EL ÁREA O UNIDAD ORGÁNICA DE ALMACÉN O LA QUE HAGA SUS VECES] y la conformidad será otorgada por [CONSIGNAR EL ÁREA O UNIDAD ORGÁNICA QUE OTORGARÁ LA CONFORMIDAD] en el plazo máximo de [CONSIGNAR SIETE (7) DÍAS O MÁXIMO QUINCE (15) DÍAS, EN CASO SE REQUIERA EFECTUAR PRUEBAS QUE PERMITAN VERIFICAR EL CUMPLIMIENTO DE LA OBLIGACIÓN] días de producida la recepción.

De existir observaciones, LA ENTIDAD las comunica al CONTRATISTA, indicando claramente el sentido de estas, otorgándole un plazo para subsanar no menor de dos (2) ni mayor de ocho (8) días. Dependiendo de la complejidad o sofisticación de las subsanaciones a realizar el plazo para subsanar no puede ser menor de cinco (5) ni mayor de quince (15) días. Si pese al plazo otorgado, EL CONTRATISTA no cumpliera a cabalidad con la subsanación, LA ENTIDAD puede otorgar al CONTRATISTA periodos adicionales para las correcciones pertinentes. En este supuesto corresponde aplicar la penalidad por mora desde el vencimiento del plazo para subsanar.

Este procedimiento no resulta aplicable cuando los bienes manifiestamente no cumplan con las características y condiciones ofrecidas, en cuyo caso LA ENTIDAD no efectúa la recepción o no otorga la conformidad, según corresponda, debiendo considerarse como no ejecutada la prestación, aplicándose la penalidad que corresponda por cada día de atraso.

**CLÁUSULA UNDÉCIMA: DECLARACIÓN JURADA DEL CONTRATISTA**

EL CONTRATISTA declara bajo juramento que se compromete a cumplir las obligaciones derivadas del presente contrato, bajo sanción de quedar inhabilitado para contratar con el Estado en caso de incumplimiento.

**CLÁUSULA DUODÉCIMA: RESPONSABILIDAD POR VICIOS OCULTOS**

La recepción conforme de la prestación por parte de LA ENTIDAD no enerva su derecho a reclamar posteriormente por defectos o vicios ocultos, conforme a lo dispuesto por los artículos 40 de la Ley de Contrataciones del Estado y 173 de su Reglamento.

El plazo máximo de responsabilidad del contratista es de [CONSIGNAR TIEMPO EN AÑOS, NO MENOR DE UN (1) AÑO] año(s) contado a partir de la conformidad otorgada por LA ENTIDAD.

**CLÁUSULA DÉCIMA TERCERA: PENALIDADES**

Si EL CONTRATISTA incurre en retraso injustificado en la ejecución de las prestaciones objeto del contrato, LA ENTIDAD le aplica automáticamente una penalidad por mora por cada día de atraso, de acuerdo a la siguiente fórmula:

$$\text{Penalidad Diaria} = \frac{0.10 \times \text{monto vigente}}{F \times \text{plazo vigente en días}}$$

Donde:

F = 0.25 para plazos mayores a sesenta (60) días o;

F = 0.40 para plazos menores o iguales a sesenta (60) días.



El retraso se justifica a través de la solicitud de ampliación de plazo debidamente aprobado. Adicionalmente, se considera justificado el retraso, y en consecuencia no se aplica penalidad, cuando EL CONTRATISTA acredite, de modo objetivamente sustentado, que el mayor tiempo transcurrido no le resulta imputable. En este último caso la calificación del retraso como justificado por parte de LA ENTIDAD no da lugar al pago de gastos generales ni costos directos de ningún tipo, conforme el numeral 162.5 del artículo 162 del Reglamento de la Ley de Contrataciones del Estado.

#### **Importante**

*De haberse previsto establecer penalidades distintas a la penalidad por mora, incluir dichas penalidades, los supuestos de aplicación de penalidad, la forma de cálculo de la penalidad para cada supuesto y el procedimiento mediante el cual se verifica el supuesto a penalizar, conforme el artículo 163 del Reglamento de la Ley de Contrataciones del Estado.*

Estas penalidades se deducen de los pagos a cuenta o del pago final, según corresponda; o si fuera necesario, se cobra del monto resultante de la ejecución de la garantía de fiel cumplimiento.

Estos dos (2) tipos de penalidades pueden alcanzar cada una un monto máximo equivalente al diez por ciento (10%) del monto del contrato vigente, o de ser el caso, del ítem que debió ejecutarse.

Cuando se llegue a cubrir el monto máximo de la penalidad por mora o el monto máximo para otras penalidades, de ser el caso, LA ENTIDAD puede resolver el contrato por incumplimiento.

#### **CLÁUSULA DÉCIMA CUARTA: RESOLUCIÓN DEL CONTRATO**

Cualquiera de las partes puede resolver el contrato, de conformidad con el numeral 32.3 del artículo 32 y artículo 36 de la Ley de Contrataciones del Estado, y el artículo 164 de su Reglamento. De darse el caso, LA ENTIDAD procederá de acuerdo a lo establecido en el artículo 165 del Reglamento de la Ley de Contrataciones del Estado.

#### **CLÁUSULA DÉCIMA QUINTA: RESPONSABILIDAD DE LAS PARTES**

Cuando se resuelva el contrato por causas imputables a algunas de las partes, se debe resarcir los daños y perjuicios ocasionados, a través de la indemnización correspondiente. Ello no obsta la aplicación de las sanciones administrativas, penales y pecuniarias a que dicho incumplimiento diere lugar, en el caso que éstas correspondan.

Lo señalado precedentemente no exime a ninguna de las partes del cumplimiento de las demás obligaciones previstas en el presente contrato.

#### **CLÁUSULA DÉCIMA SEXTA: ANTICORRUPCIÓN**

EL CONTRATISTA declara y garantiza no haber, directa o indirectamente, o tratándose de una persona jurídica a través de sus socios, integrantes de los órganos de administración, apoderados, representantes legales, funcionarios, asesores o personas vinculadas a las que se refiere el artículo 7 del Reglamento de la Ley de Contrataciones del Estado, ofrecido, negociado o efectuado, cualquier pago o, en general, cualquier beneficio o incentivo ilegal en relación al contrato.

Asimismo, el CONTRATISTA se obliga a conducirse en todo momento, durante la ejecución del contrato, con honestidad, probidad, veracidad e integridad y de no cometer actos ilegales o de corrupción, directa o indirectamente o a través de sus socios, accionistas, participacionistas, integrantes de los órganos de administración, apoderados, representantes legales, funcionarios, asesores y personas vinculadas a las que se refiere el artículo 7 del Reglamento de la Ley de Contrataciones del Estado.

Además, EL CONTRATISTA se compromete a i) comunicar a las autoridades competentes, de manera directa y oportuna, cualquier acto o conducta ilícita o corrupta de la que tuviera conocimiento; y ii) adoptar medidas técnicas, organizativas y/o de personal apropiadas para evitar los referidos actos o prácticas.

Finalmente, EL CONTRATISTA se compromete a no colocar a los funcionarios públicos con los que deba interactuar, en situaciones reñidas con la ética. En tal sentido, reconoce y acepta la prohibición de ofrecerles a éstos cualquier tipo de obsequio, donación, beneficio y/o gratificación,



ya sea de bienes o servicios, cualquiera sea la finalidad con la que se lo haga.

**CLÁUSULA DÉCIMA SÉTIMA: MARCO LEGAL DEL CONTRATO**

Sólo en lo no previsto en este contrato, en la Ley de Contrataciones del Estado y su Reglamento, en las directivas que emita el OSCE y demás normativa especial que resulte aplicable, serán de aplicación supletoria las disposiciones pertinentes del Código Civil vigente, cuando corresponda, y demás normas de derecho privado.

**CLÁUSULA DÉCIMA OCTAVA: SOLUCIÓN DE CONTROVERSIAS<sup>14</sup>**

Las controversias que surjan entre las partes durante la ejecución del contrato se resuelven mediante conciliación o arbitraje, según el acuerdo de las partes.

Cualquiera de las partes tiene derecho a iniciar el arbitraje a fin de resolver dichas controversias dentro del plazo de caducidad previsto en la Ley de Contrataciones del Estado y su Reglamento.

Facultativamente, cualquiera de las partes tiene el derecho a solicitar una conciliación dentro del plazo de caducidad correspondiente, según lo señalado en el artículo 224 del Reglamento de la Ley de Contrataciones del Estado, sin perjuicio de recurrir al arbitraje, en caso no se llegue a un acuerdo entre ambas partes o se llegue a un acuerdo parcial. Las controversias sobre nulidad del contrato solo pueden ser sometidas a arbitraje.

El Laudo arbitral emitido es inapelable, definitivo y obligatorio para las partes desde el momento de su notificación, según lo previsto en el numeral 45.21 del artículo 45 de la Ley de Contrataciones del Estado.

**CLÁUSULA DÉCIMA NOVENA: FACULTAD DE ELEVAR A ESCRITURA PÚBLICA**

Cualquiera de las partes puede elevar el presente contrato a Escritura Pública corriendo con todos los gastos que demande esta formalidad.

**CLÁUSULA VIGÉSIMA: DOMICILIO PARA EFECTOS DE LA EJECUCIÓN CONTRACTUAL**

Las partes declaran el siguiente domicilio para efecto de las notificaciones que se realicen durante la ejecución del presente contrato:

DOMICILIO DE LA ENTIDAD: [.....]

DOMICILIO DEL CONTRATISTA: [CONSIGNAR EL DOMICILIO SEÑALADO POR EL POSTOR GANADOR DE LA BUENA PRO AL PRESENTAR LOS REQUISITOS PARA EL PERFECCIONAMIENTO DEL CONTRATO]

La variación del domicilio aquí declarado de alguna de las partes debe ser comunicada a la otra parte, formalmente y por escrito, con una anticipación no menor de quince (15) días calendario.

De acuerdo con las bases integradas, la oferta y las disposiciones del presente contrato, las partes lo firman por duplicado en señal de conformidad en la ciudad de [.....] al [CONSIGNAR FECHA].

\_\_\_\_\_  
"LA ENTIDAD"

\_\_\_\_\_  
"EL CONTRATISTA"

<sup>14</sup> De acuerdo con el numeral 225.3 del artículo 225 del Reglamento, las partes pueden recurrir al arbitraje ad hoc cuando las controversias deriven de procedimientos de selección cuyo valor estimado sea menor o igual a cinco millones con 00/100 soles (S/ 5 000 000,00).

**importante**

*Este documento puede firmarse digitalmente si ambas partes cuentan con firma digital, según la Ley N° 27269, Ley de Firmas y Certificados Digitales<sup>15</sup>.*

<sup>15</sup> Para mayor información sobre la normativa de firmas y certificados digitales ingresar a:  
<https://www.indecopi.gob.pe/web/firmas-digitales/firmar-y-certificados-digitales>



ANEXOS

ANEXO N° 1

DECLARACIÓN JURADA DE DATOS DEL POSTOR

Señores

**COMITÉ DE SELECCIÓN**

**ADJUDICACIÓN SIMPLIFICADA N° 101-2024-GR.LAMB/CS-1**

Presente.-

El que se suscribe, [...], postor y/o Representante Legal de [CONSIGNAR EN CASO DE SER PERSONA JURÍDICA], identificado con [CONSIGNAR TIPO DE DOCUMENTO DE IDENTIDAD] N° [CONSIGNAR NÚMERO DE DOCUMENTO DE IDENTIDAD], con poder inscrito en la localidad de [CONSIGNAR EN CASO DE SER PERSONA JURÍDICA] en la Ficha N° [CONSIGNAR EN CASO DE SER PERSONA JURÍDICA] Asiento N° [CONSIGNAR EN CASO DE SER PERSONA JURÍDICA], **DECLARO BAJO JURAMENTO** que la siguiente información se sujeta a la verdad:

Nombre, Denominación o Razón Social :			
Domicilio Legal :			
RUC :	Teléfono(s) :		
MYPE <sup>16</sup>	Sí	No	
Correo electrónico :			

**Autorización de notificación por correo electrónico:**

Autorizo que se notifiquen al correo electrónico indicado las siguientes actuaciones:

1. Solicitud de la descripción a detalle de todos los elementos constitutivos de la oferta.
2. Solicitud de reducción de la oferta económica.
3. Solicitud de subsanación de los requisitos para perfeccionar el contrato.
4. Solicitud para presentar los documentos para perfeccionar el contrato, según orden de prelación, de conformidad con lo previsto en el artículo 141 del Reglamento.
5. Respuesta a la solicitud de acceso al expediente de contratación.
6. Notificación de la orden de compra<sup>17</sup>

Asimismo, me comprometo a remitir la confirmación de recepción, en el plazo máximo de dos (2) días hábiles de recibida la comunicación.

[CONSIGNAR CIUDAD Y FECHA]

.....  
**Firma, Nombres y Apellidos del postor o  
Representante legal, según corresponda**

**Importante**

*La notificación dirigida a la dirección de correo electrónico consignada se entenderá válidamente efectuada cuando la Entidad reciba acuse de recepción.*

<sup>16</sup> Esta información será verificada por la Entidad en la página web del Ministerio de Trabajo y Promoción del Empleo en la sección consulta de empresas acreditadas en el REMYPE en el link <http://www2.trabajo.gob.pe/servicios-en-linea-2-2/> y se tendrá en cuenta en caso de empate, conforme a lo previsto en el artículo 91 del Reglamento.

<sup>17</sup> Cuando el monto del valor estimado del procedimiento o del ítem no supere los doscientos mil Soles (S/ 200,000.00), en caso se haya optado por perfeccionar el contrato con una orden de compra.



**Importante**

*Cuando se trate de consorcios, la declaración jurada es la siguiente:*

**ANEXO N° 1**

**DECLARACIÓN JURADA DE DATOS DEL POSTOR**

Señores

**COMITÉ DE SELECCIÓN**

**ADJUDICACIÓN SIMPLIFICADA N° 101-2024-GR.LAMB/CS-1**

Presente.-

El que se suscribe, [...], representante común del consorcio [CONSIGNAR EL NOMBRE DEL CONSORCIO], identificado con [CONSIGNAR TIPO DE DOCUMENTO DE IDENTIDAD] N° [CONSIGNAR NÚMERO DE DOCUMENTO DE IDENTIDAD], **DECLARO BAJO JURAMENTO** que la siguiente información se sujeta a la verdad:

Datos del consorciado 1				
Nombre, Denominación o Razón Social :				
Domicilio Legal :				
RUC :	Teléfono(s) :			
MYPE <sup>18</sup>		Sí	No	
Correo electrónico :				

Datos del consorciado 2				
Nombre, Denominación o Razón Social :				
Domicilio Legal :				
RUC :	Teléfono(s) :			
MYPE <sup>19</sup>		Sí	No	
Correo electrónico :				

Datos del consorciado ...				
Nombre, Denominación o Razón Social :				
Domicilio Legal :				
RUC :	Teléfono(s) :			
MYPE <sup>20</sup>		Sí	No	
Correo electrónico :				

**Autorización de notificación por correo electrónico:**

Correo electrónico del consorcio:
-----------------------------------

Autorizo que se notifiquen al correo electrónico indicado las siguientes actuaciones:

1. Solicitud de la descripción a detalle de todos los elementos constitutivos de la oferta.

<sup>18</sup> Esta información será verificada por la Entidad en la página web del Ministerio de Trabajo y Promoción del Empleo en la sección consulta de empresas acreditadas en el REMYPE en el link <http://www2.trabajo.gob.pe/servicios-en-linea-2-2/> y se tendrá en cuenta en caso de empate, conforme a lo previsto en el artículo 91 del Reglamento. Para dicho efecto, todos los integrantes del consorcio deben acreditar la condición de micro o pequeña empresa.

<sup>19</sup> Ibídem.

<sup>20</sup> Ibídem.

2. Solicitud de reducción de la oferta económica.
3. Solicitud de subsanación de los requisitos para perfeccionar el contrato.
4. Solicitud para presentar los documentos para perfeccionar el contrato, según orden de prelación, de conformidad con lo previsto en el artículo 141 del Reglamento.
5. Respuesta a la solicitud de acceso al expediente de contratación.
6. Notificación de la orden de compra<sup>21</sup>

Asimismo, me comprometo a remitir la confirmación de recepción, en el plazo máximo de dos (2) días hábiles de recibida la comunicación.

[CONSIGNAR CIUDAD Y FECHA]

.....  
**Firma, Nombres y Apellidos del representante  
común del consorcio**

**Importante**

*La notificación dirigida a la dirección de correo electrónico consignada se entenderá válidamente efectuada cuando la Entidad reciba acuse de recepción.*

<sup>21</sup> Cuando el monto del valor estimado del procedimiento o del ítem no supere los doscientos mil Soles (S/ 200,000.00), en caso se haya optado por perfeccionar el contrato con una orden de compra.



**ANEXO N° 2**

**DECLARACIÓN JURADA  
(ART. 52 DEL REGLAMENTO DE LA LEY DE CONTRATACIONES DEL ESTADO)**

Señores

**COMITÉ DE SELECCIÓN**

**ADJUDICACIÓN SIMPLIFICADA N° 101-2024-GR.LAMB/CS-1**

Presente.-

Mediante el presente el suscrito, postor y/o Representante Legal de [CONSIGNAR EN CASO DE SER PERSONA JURÍDICA], declaro bajo juramento:

- i. No haber incurrido y me obligo a no incurrir en actos de corrupción, así como a respetar el principio de integridad.
- ii. No tener impedimento para postular en el procedimiento de selección ni para contratar con el Estado, conforme al artículo 11 de la Ley de Contrataciones del Estado.
- iii. Conocer las sanciones contenidas en la Ley de Contrataciones del Estado y su Reglamento, así como las disposiciones aplicables de la Ley N° 27444, Ley del Procedimiento Administrativo General.
- iv. Participar en el presente proceso de contratación en forma independiente sin mediar consulta, comunicación, acuerdo, arreglo o convenio con ningún proveedor; y, conocer las disposiciones del Decreto Legislativo N° 1034, Decreto Legislativo que aprueba la Ley de Represión de Conductas Anticompetitivas.
- v. Conocer, aceptar y someterme a las bases, condiciones y reglas del procedimiento de selección.
- vi. Ser responsable de la veracidad de los documentos e información que presento en el presente procedimiento de selección.
- vii. Comprometerme a mantener la oferta presentada durante el procedimiento de selección y a perfeccionar el contrato, en caso de resultar favorecido con la buena pro.

[CONSIGNAR CIUDAD Y FECHA]

.....  
**Firma, Nombres y Apellidos del postor o  
Representante legal, según corresponda**

**Importante**

*En el caso de consorcios, cada integrante debe presentar esta declaración jurada, salvo que sea presentada por el representante común del consorcio.*

**ANEXO N° 3**

**DECLARACIÓN JURADA DE CUMPLIMIENTO DE LAS ESPECIFICACIONES TÉCNICAS**

Señores  
**COMITÉ DE SELECCIÓN**  
**ADJUDICACIÓN SIMPLIFICADA N° 101-2024-GR.LAMB/CS-1**  
Presente.-

Es grato dirigirme a usted, para hacer de su conocimiento que luego de haber examinado las bases y demás documentos del procedimiento de la referencia y, conociendo todos los alcances y las condiciones detalladas en dichos documentos, el postor que suscribe ofrece el [CONSIGNAR EL OBJETO DE LA CONVOCATORIA], de conformidad con las Especificaciones Técnicas que se indican en el numeral 3.1 del Capítulo III de la sección específica de las bases y los documentos del procedimiento.

[CONSIGNAR CIUDAD Y FECHA]

.....  
**Firma, Nombres y Apellidos del postor o**  
**Representante legal o común, según corresponda**

**Importante**

*Adicionalmente, puede requerirse la presentación de documentación que acredite el cumplimiento de las especificaciones técnicas, conforme a lo indicado en el acápite relacionado al contenido de las ofertas de la presente sección de las bases.*



**ANEXO N° 4**

**DECLARACIÓN JURADA DE PLAZO DE ENTREGA**

Señores

**COMITÉ DE SELECCIÓN**

**ADJUDICACIÓN SIMPLIFICADA N° 101-2024-GR.LAMB/CS-1**

Presente.-

Mediante el presente, con pleno conocimiento de las condiciones que se exigen en las bases del procedimiento de la referencia, me comprometo a entregar los bienes objeto del presente procedimiento de selección en el plazo de [CONSIGNAR EL PLAZO OFERTADO. EN CASO DE LA MODALIDAD DE LLAVE EN MANO DETALLAR EL PLAZO DE ENTREGA, SU INSTALACIÓN Y PUESTA EN FUNCIONAMIENTO].

[CONSIGNAR CIUDAD Y FECHA]

.....  
**Firma, Nombres y Apellidos del postor o  
Representante legal o común, según corresponda**

ANEXO N° 5

PROMESA DE CONSORCIO

(Sólo para el caso en que un consorcio se presente como postor)

Señores

COMITÉ DE SELECCIÓN

ADJUDICACIÓN SIMPLIFICADA N° 101-2024-GR.LAMB/CS-1

Presente.-

Los suscritos declaramos expresamente que hemos convenido en forma irrevocable, durante el lapso que dure el procedimiento de selección, para presentar una oferta conjunta a la **ADJUDICACIÓN SIMPLIFICADA N° [CONSIGNAR NOMENCLATURA DEL PROCEDIMIENTO]**

Asimismo, en caso de obtener la buena pro, nos comprometemos a formalizar el contrato de consorcio, de conformidad con lo establecido por el artículo 140 del Reglamento de la Ley de Contrataciones del Estado, bajo las siguientes condiciones:

a) Integrantes del consorcio

1. [NOMBRE, DENOMINACIÓN O RAZÓN SOCIAL DEL CONSORCIADO 1].
2. [NOMBRE, DENOMINACIÓN O RAZÓN SOCIAL DEL CONSORCIADO 2].

b) Designamos a [CONSIGNAR NOMBRES Y APELLIDOS DEL REPRESENTANTE COMÚN], identificado con [CONSIGNAR TIPO DE DOCUMENTO DE IDENTIDAD] N° [CONSIGNAR NÚMERO DE DOCUMENTO DE IDENTIDAD], como representante común del consorcio para efectos de participar en todos los actos referidos al procedimiento de selección, suscripción y ejecución del contrato correspondiente con [CONSIGNAR NOMBRE DE LA ENTIDAD].

Asimismo, declaramos que el representante común del consorcio no se encuentra impedido, inhabilitado ni suspendido para contratar con el Estado.

c) Fijamos nuestro domicilio legal común en [.....].

d) Las obligaciones que corresponden a cada uno de los integrantes del consorcio son las siguientes:

1. OBLIGACIONES DE [NOMBRE, DENOMINACIÓN O RAZÓN SOCIAL DEL CONSORCIADO 1] [%]<sup>22</sup>

[DESCRIBIR LAS OBLIGACIONES DEL CONSORCIADO 1]

2. OBLIGACIONES DE [NOMBRE, DENOMINACIÓN O RAZÓN SOCIAL DEL CONSORCIADO 2] [%]<sup>23</sup>

[DESCRIBIR LAS OBLIGACIONES DEL CONSORCIADO 2]

TOTAL OBLIGACIONES

100%<sup>24</sup>

[CONSIGNAR CIUDAD Y FECHA]

<sup>22</sup> Consignar únicamente el porcentaje total de las obligaciones, el cual debe ser expresado en número entero, sin decimales.

<sup>23</sup> Consignar únicamente el porcentaje total de las obligaciones, el cual debe ser expresado en número entero, sin decimales.

<sup>24</sup> Este porcentaje corresponde a la sumatoria de los porcentajes de las obligaciones de cada uno de los integrantes del consorcio.



.....  
**Consortiado 1**  
Nombres, apellidos y firma del Consortiado 1  
o de su Representante Legal  
Tipo y N° de Documento de Identidad

.....  
**Consortiado 2**  
Nombres, apellidos y firma del Consortiado 2  
o de su Representante Legal  
Tipo y N° de Documento de Identidad

**Importante**

*De conformidad con el artículo 52 del Reglamento, las firmas de los integrantes del consorcio deben ser legalizadas.*

P

A

7

**ANEXO N° 6**

**PRECIO DE LA OFERTA**

Señores

**COMITÉ DE SELECCIÓN**

**ADJUDICACIÓN SIMPLIFICADA N° 101-2024-GR.LAMB/CS-1**

Presente.-

Es grato dirigirme a usted, para hacer de su conocimiento que, de acuerdo con las bases, mi oferta es la siguiente:

CONCEPTO	CANTIDAD	PRECIO UNITARIO	PRECIO TOTAL
<b>TOTAL</b>			

El precio de la oferta [CONSIGNAR LA MONEDA DE LA CONVOCATORIA] incluye todos los tributos, seguros, transporte, inspecciones, pruebas y, de ser el caso, los costos laborales conforme a la legislación vigente, así como cualquier otro concepto que pueda tener incidencia sobre el costo del bien a contratar; excepto la de aquellos postores que gocen de alguna exoneración legal, no incluirán en el precio de su oferta los tributos respectivos.

[CONSIGNAR CIUDAD Y FECHA]

.....  
**Firma, Nombres y Apellidos del postor o  
Representante legal o común, según corresponda**

**Importante**

- *En caso que el postor reduzca su oferta, según lo previsto en el artículo 68 del Reglamento, debe presentar nuevamente este Anexo.*
- *El postor que goce de alguna exoneración legal, debe indicar que su oferta no incluye el tributo materia de la exoneración, debiendo incluir el siguiente texto:*

*"Mi oferta no incluye [CONSIGNAR EL TRIBUTO MATERIA DE LA EXONERACIÓN]"*



ANEXO N° 8

EXPERIENCIA DEL POSTOR EN LA ESPECIALIDAD

Señores  
COMITÉ DE SELECCIÓN  
ADJUDICACIÓN SIMPLIFICADA N° 101-2024-GR.LAMB/CS-1  
Presente.-

Mediante el presente, el suscrito detalla la siguiente EXPERIENCIA EN LA ESPECIALIDAD:

N°	CLIENTE	OBJETO DEL CONTRATO	N° CONTRATO / O/C / COMPROBANTE DE PAGO	FECHA DEL CONTRATO O CP <sup>25</sup>	FECHA DE LA CONFORMIDAD DE SER EL CASO <sup>26</sup>	EXPERIENCIA PROVENIENTE <sup>27</sup> DE:	MONEDA	IMPORTE <sup>28</sup>	TIPO DE CAMBIO VENTA <sup>29</sup>	MONTO FACTURADO ACUMULADO <sup>30</sup>
1										
2										
3										

<sup>25</sup> Se refiere a la fecha de suscripción del contrato, de la emisión de la Orden de Compra o de cancelación del comprobante de pago, según corresponda.

<sup>26</sup> Únicamente, cuando la fecha del perfeccionamiento del contrato, sea previa a los ocho (8) años anteriores a la fecha de presentación de ofertas, caso en el cual el postor debe acreditar que la conformidad se emitió dentro de dicho periodo.

<sup>27</sup> Si el titular de la experiencia no es el postor, consignar si dicha experiencia corresponde a la matriz en caso que el postor sea sucursal, o fue transmitida por reorganización societaria, debiendo acompañar la documentación sustentatoria correspondiente. Al respecto, según la Opinión N° 216-2017/DTN "Considerando que la sociedad matriz y la sucursal constituyen la misma persona jurídica, la sucursal puede acreditar como suya la experiencia de su matriz". Del mismo modo, según lo previsto en la Opinión N° 010-2013/DTN, "... en una operación de reorganización societaria que comprende tanto una fusión como una escisión, la sociedad resultante podrá acreditar como suya la experiencia de la sociedad incorporada o absorbida, que se extingue producto de la fusión; asimismo, si en virtud de la escisión se transfiere un bloque patrimonial consistente en una línea de negocio completa, la sociedad resultante podrá acreditar como suya la experiencia de la sociedad escindida, correspondiente a la línea de negocio transmitida. De esta manera, la sociedad resultante podrá emplear la experiencia transmitida, como consecuencia de la reorganización societaria antes descrita, en los futuros procesos de selección en los que participe".

<sup>28</sup> Se refiere al monto del contrato ejecutado incluido adicionales y reducciones, de ser el caso.

<sup>29</sup> El tipo de cambio venta debe corresponder al publicado por la SBS correspondiente a la fecha de suscripción del contrato, de la emisión de la Orden de Compra o de cancelación del comprobante de pago, según corresponda.

<sup>30</sup> Consignar en la moneda establecida en las bases.

N°	CLIENTE	OBJETO DEL CONTRATO	N° CONTRATO / O/C / COMPROBANTE DE PAGO	FECHA DEL CONTRATO O CP <sup>25</sup>	FECHA DE LA CONFORMIDAD DE SER EL CASO <sup>26</sup>	EXPERIENCIA PROVENIENTE <sup>27</sup> DE:	MONEDA	IMPORTE <sup>28</sup>	TIPO DE CAMBIO VENTA <sup>29</sup>	MONTO FACTURADO ACUMULADO <sup>30</sup>
4										
5										
6										
7										
8										
9										
10										
...										
20										
TOTAL										

[CONSIGNAR CIUDAD Y FECHA]

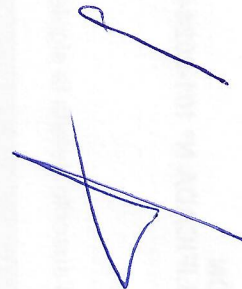
.....  
Firma, Nombres y Apellidos del postor o  
Representante legal o común, según corresponda



ANEXO N° 9

DECLARACIÓN JURADA  
(NUMERAL 49.4 DEL ARTÍCULO 49 DEL REGLAMENTO)

Señores  
**COMITÉ DE SELECCIÓN**  
**ADJUDICACIÓN SIMPLIFICADA N° 101-2024-GR.LAMB/CS-1**  
Presente.-

Mediante el presente el suscrito, postor y/o Representante Legal de [CONSIGNAR EN CASO DE SER PERSONA JURÍDICA], declaro que la experiencia que acredito de la empresa [CONSIGNAR LA DENOMINACIÓN DE LA PERSONA JURÍDICA] como consecuencia de una reorganización societaria, no se encuentra en el supuesto establecido en el numeral 49.4 del artículo 49 del Reglamento.

[CONSIGNAR CIUDAD Y FECHA]

.....  
**Firma, Nombres y Apellidos del postor o  
Representante legal, según corresponda**

**Importante**

*A efectos de cautelar la veracidad de esta declaración, el postor puede verificar la información de la Relación de Proveedores Sancionados por el Tribunal de Contrataciones del Estado con Sanción Vigente en <http://portal.osce.gob.pe/rnp/content/relación-de-proveedores-sancionados>.*

*También le asiste dicha facultad al órgano encargado de las contrataciones o al órgano de la Entidad al que se le haya asignado la función de verificación de la oferta presentada por el postor ganador de la buena pro.*

ANEXO N° 10

SOLICITUD DE BONIFICACIÓN DEL CINCO POR CIENTO (5%) POR TENER LA COSNDICIÓN  
DE MICRO Y PEQUEÑA EMPRESA

Señores

COMITÉ DE SELECCIÓN

ADJUDICACIÓN SIMPLIFICADA N° 101-2024-GR.LAMB/CS-1

Presente.-

Mediante el presente el suscrito, postor y/o Representante legal de [CONSIGNAR EN CASO DE SER PERSONA JURÍDICA], solicito la asignación de la bonificación del cinco por ciento (5%) sobre el puntaje total obtenido, debido a que mi representada cuenta con la condición de micro y pequeña empresa.

[CONSIGNAR CIUDAD Y FECHA]

.....  
Firma, Nombres y Apellidos del postor o  
Representante legal o común, según corresponda

**Importante**

- Para asignar la bonificación, el órgano encargado de las contrataciones o comité de selección, según corresponda, verifica la página web del Ministerio de Trabajo y Promoción del Empleo en la sección consulta de empresas acreditadas en el REMYPE en el link <http://www2.trabajo.gob.pe/servicios-en-linea-2-2/>.
- Para que un consorcio pueda acceder a la bonificación, cada uno de sus integrantes debe cumplir con la condición de micro y pequeña empresa.



ANEXO N° 11

**AUTORIZACIÓN DE NOTIFICACIÓN DE LA DECISIÓN DE LA ENTIDAD SOBRE LA  
SOLICITUD DE AMPLIACIÓN DE PLAZO MEDIANTE MEDIOS ELECTRÓNICOS DE  
COMUNICACIÓN**

**(DOCUMENTO A PRESENTAR EN EL PERFECCIONAMIENTO DEL CONTRATO)**

Señores

**[CONSIGNAR ÓRGANO ENCARGADO DE LAS CONTRATACIONES O COMITÉ DE SELECCIÓN,  
SEGÚN CORRESPONDA]**

**ADJUDICACIÓN SIMPLIFICADA N° [CONSIGNAR NOMENCLATURA DEL PROCEDIMIENTO]**

Presente.-

El que se suscribe, [...], postor adjudicado y/o Representante Legal de [CONSIGNAR EN CASO DE SER PERSONA JURÍDICA], identificado con [CONSIGNAR TIPO DE DOCUMENTO DE IDENTIDAD] N° [CONSIGNAR NÚMERO DE DOCUMENTO DE IDENTIDAD], autorizo que durante la ejecución del contrato se me notifique al correo electrónico [INDICAR EL CORREO ELECTRÓNICO] lo siguiente:

- ✓ Notificación de la decisión de la Entidad respecto a la solicitud de ampliación de plazo.

[CONSIGNAR CIUDAD Y FECHA]

.....  
Firma, Nombres y Apellidos del postor o  
Representante legal o común, según  
corresponda

**Importante**

*La notificación de la decisión de la Entidad respecto a la solicitud de ampliación de plazo se efectúa por medios electrónicos de comunicación, siempre que se cuente con la autorización correspondiente y sea posible obtener un acuse de recibo a través del mecanismo utilizado.*

ANEXO N° 11

**SOLICITUD DE AMPLIACIÓN DE PLAZO MEDIANTE MEDIOS ELECTRONICOS DE COMUNICACION**

(DOCUMENTO A PRESENTAR EN EL PERFECCIONAMIENTO DEL CONTRATO)

El suscrito, **\_\_\_\_\_**, en su calidad de **\_\_\_\_\_**, con DNI N° **\_\_\_\_\_**, en virtud de la autorización otorgada por el **\_\_\_\_\_**, a fin de **\_\_\_\_\_**, solicita la ampliación del plazo de **\_\_\_\_\_** días, para el cumplimiento de las obligaciones contraídas en el contrato N° **\_\_\_\_\_**, celebrado entre el suscrito y el **\_\_\_\_\_**, el día **\_\_\_\_\_** de **\_\_\_\_\_** de **\_\_\_\_\_**.

En virtud de lo anterior, el suscrito solicita la ampliación del plazo de **\_\_\_\_\_** días, para el cumplimiento de las obligaciones contraídas en el contrato N° **\_\_\_\_\_**, celebrado entre el suscrito y el **\_\_\_\_\_**, el día **\_\_\_\_\_** de **\_\_\_\_\_** de **\_\_\_\_\_**.

La ampliación de la duración de la ejecución del contrato se solicita en virtud de lo anterior.

(CONSIGNAR CIUDAD Y FECHA)

Firma, Nombre y Apellido del poseedor o representante legal o común, según corresponda

La ampliación de la duración de la ejecución del contrato se solicita en virtud de lo anterior.

*[Handwritten signature and initials]*