

BASES ESTÁNDAR DE LICITACIÓN PÚBLICA PARA LA CONTRATACIÓN DE LA EJECUCIÓN DE OBRAS

Aprobado mediante Directiva N° 001-2019-OSCE/CD



SUB DIRECCIÓN DE NORMATIVIDAD – DIRECCIÓN TÉCNICO NORMATIVA
ORGANISMO SUPERVISOR DE LAS CONTRATACIONES DEL ESTADO - OSCE

SIMBOLOGÍA UTILIZADA:

N°	Símbolo	Descripción
1	[ABC] / [.....]	La información solicitada dentro de los corchetes sombreados debe ser completada por la Entidad durante la elaboración de las bases.
2	[ABC] / [.....]	Es una indicación, o información que deberá ser completada por la Entidad con posterioridad al otorgamiento de la buena pro para el caso específico de la elaboración de la PROFORMA DEL CONTRATO; o por los proveedores, en el caso de los ANEXOS de la oferta.
3	<div>Importante</div> <ul style="list-style-type: none"> • Abc 	Se refiere a consideraciones importantes a tener en cuenta por el comité de selección y por los proveedores.
4	<div>Advertencia</div> <ul style="list-style-type: none"> • Abc 	Se refiere a advertencias a tener en cuenta por el comité de selección y por los proveedores.
5	<div>Importante para la Entidad</div> <ul style="list-style-type: none"> • Xyz 	Se refiere a consideraciones importantes a tener en cuenta por el comité de selección y deben ser eliminadas una vez culminada la elaboración de las bases.

CARACTERÍSTICAS DEL DOCUMENTO:

Las bases estándar deben ser elaboradas en formato WORD, y deben tener las siguientes características:

N°	Características	Parámetros
1	Márgenes	Superior : 2.5 cm Inferior: 2.5 cm Izquierda: 2.5 cm Derecha: 2.5 cm
2	Fuente	Arial
3	Estilo de Fuente	Normal: Para el contenido en general Cursiva: Para el encabezado y pie de página Para las Consideraciones importantes (Ítem 3 del cuadro anterior)
4	Color de Fuente	Automático: Para el contenido en general Azul : Para las Consideraciones importantes (Ítem 3 del cuadro anterior)
5	Tamaño de Letra	16 : Para las dos primeras hojas de las Secciones General y Específica 11 : Para el nombre de los Capítulos. 10 : Para el cuerpo del documento en general 9 : Para el encabezado y pie de página Para el contenido de los cuadros, pudiendo variar, según la necesidad 8 : Para las Notas al pie
6	Alineación	Justificada: Para el contenido en general y notas al pie. Centrada : Para la primera página, los títulos de las Secciones y nombres de los Capítulos)
7	Interlineado	Sencillo
8	Espaciado	Anterior : 0 Posterior : 0
9	Subrayado	Para los nombres de las Secciones y para resaltar o hacer hincapié en algún concepto

INSTRUCCIONES DE USO:

- Una vez registrada la información solicitada dentro de los corchetes sombreados en gris, el texto deberá quedar en letra tamaño 10, con estilo normal, sin formato de negrita y sin sombrear.
- La nota **IMPORTANTE** no puede ser modificada ni eliminada en la Sección General. En el caso de la Sección Específica debe seguirse la instrucción que se indica en dicha nota.

Elaboradas en enero de 2019
Modificadas en junio y diciembre de 2019, julio de 2020, julio y diciembre de 2021, setiembre de 2022
y octubre de 2022

BASES ESTÁNDAR DE LICITACIÓN PÚBLICA PARA LA CONTRATACIÓN DE LA EJECUCIÓN DE OBRAS¹

**LICITACIÓN PÚBLICA N°
N°008-2023-CS-MSS-1**

PRIMERA CONVOCATORIA

**CONTRATACIÓN DE LA EJECUCIÓN DE LA OBRA:
AMPLIACIÓN Y MEJORAMIENTO DE LOS SERVICIOS
SOCIOCULTURALES, ARTÍSTICOS E INFORMATIVOS DEL
TEATRO AUGUSTO B. LEGUIA DEL DISTRITO DE
SANTIAGO DE SURCO, DE LA PROVINCIA DE LIMA, DEL
DEPARTAMENTO DE LIMA, CUI N° 2569361**

BASES INTEGRADAS

¹ Estas bases se utilizarán para la contratación de la ejecución de obras. Para tal efecto, se deberá tener en cuenta la siguiente definición:

Obra: Construcción, reconstrucción, rehabilitación, remodelación, mejoramiento, demolición, renovación, ampliación y habilitación de bienes inmuebles, tales como edificaciones, estructuras, excavaciones, perforaciones, carreteras, puentes, entre otros, que requieren dirección técnica, expediente técnico, mano de obra, materiales y/o equipos.

DEBER DE COLABORACIÓN

La Entidad y todo proveedor que se someta a las presentes Bases, sea como participante, postor y/o contratista, deben conducir su actuación conforme a los principios previstos en la Ley de Contrataciones del Estado.

En este contexto, se encuentran obligados a prestar su colaboración al OSCE y a la Secretaría Técnica de la Comisión de Defensa de la Libre Competencia del INDECOPI, en todo momento según corresponda a sus competencias, a fin de comunicar presuntos casos de fraude, colusión y corrupción por parte de los funcionarios y servidores de la Entidad, así como los proveedores y demás actores que participan en el proceso de contratación.

De igual forma, deben poner en conocimiento del OSCE y a la Secretaría Técnica de la Comisión de Defensa de la Libre Competencia del INDECOPI los indicios de conductas anticompetitivas que se presenten durante el proceso de contratación, en los términos del Decreto Legislativo N° 1034, "Ley de Represión de Conductas Anticompetitivas", o norma que la sustituya, así como las demás normas de la materia.

La Entidad y todo proveedor que se someta a las presentes Bases, sea como participante, postor y/o contratista del proceso de contratación deben permitir al OSCE o a la Secretaría Técnica de la Comisión de Defensa de la Libre Competencia del INDECOPI el acceso a la información referida a las contrataciones del Estado que sea requerida, prestar testimonio o absolución de posiciones que se requieran, entre otras formas de colaboración.

SECCIÓN GENERAL

DISPOSICIONES COMUNES DEL PROCEDIMIENTO DE SELECCIÓN

(ESTA SECCIÓN NO DEBE SER MODIFICADA EN NINGÚN EXTREMO, BAJO SANCIÓN DE NULIDAD)

CAPÍTULO I ETAPAS DEL PROCEDIMIENTO DE SELECCIÓN

1.1. REFERENCIAS

Cuando en el presente documento se mencione la palabra Ley, se entiende que se está haciendo referencia a la Ley N° 30225, Ley de Contrataciones del Estado, y cuando se mencione la palabra Reglamento, se entiende que se está haciendo referencia al Reglamento de la Ley de Contrataciones del Estado aprobado por Decreto Supremo N° 344-2018-EF.

Las referidas normas incluyen sus respectivas modificaciones, de ser el caso.

1.2. CONVOCATORIA

Se realiza a través de su publicación en el SEACE de conformidad con lo señalado en el artículo 54 del Reglamento, en la fecha señalada en el calendario del procedimiento de selección, debiendo adjuntar las bases.

1.3. REGISTRO DE PARTICIPANTES

El registro de participantes se realiza conforme al artículo 55 del Reglamento. En el caso de un consorcio, basta que se registre uno (1) de sus integrantes.

Importante

- *Para registrarse como participante en un procedimiento de selección convocado por las Entidades del Estado Peruano, es necesario que los proveedores cuenten con inscripción vigente y estar habilitados ante el Registro Nacional de Proveedores (RNP) que administra el Organismo Supervisor de las Contrataciones del Estado (OSCE). Para obtener mayor información, se puede ingresar a la siguiente dirección electrónica: www.mrp.gob.pe.*
- *Los proveedores que deseen registrar su participación deben ingresar al SEACE utilizando su Certificado SEACE (usuario y contraseña). Asimismo, deben observar las instrucciones señaladas en el documento de orientación "Guía para el registro de participantes electrónico" publicado en <https://www2.seace.gob.pe/>.*
- *En caso los proveedores no cuenten con inscripción vigente en el RNP y/o se encuentren inhabilitados o suspendidos para ser participantes, postores y/o contratistas, el SEACE restringirá su registro, quedando a potestad de estos intentar nuevamente registrar su participación en el procedimiento de selección en cualquier otro momento, dentro del plazo establecido para dicha etapa, siempre que haya obtenido la vigencia de su inscripción o quedado sin efecto la sanción que le impuso el Tribunal de Contrataciones del Estado.*

1.4. FORMULACIÓN DE CONSULTAS Y OBSERVACIONES A LAS BASES

La formulación de consultas y observaciones a las bases se efectúa de conformidad con lo establecido en los numerales 72.1 y 72.2 del artículo 72 del Reglamento.

Importante

No pueden formularse consultas ni observaciones respecto del contenido de una ficha de homologación aprobada, aun cuando el requerimiento haya sido homologado parcialmente respecto a las características técnicas y/o requisitos de calificación y/o condiciones de ejecución. Las consultas y observaciones que se formulen sobre el particular, se tienen como no presentadas.

1.5. ABSOLUCIÓN DE CONSULTAS, OBSERVACIONES E INTEGRACIÓN DE BASES

La absolución de consultas, observaciones e integración de las bases se realizan conforme a las disposiciones previstas en los numerales 72.4 y 72.5 del artículo 72 del Reglamento.

Importante

- *No se absolverán consultas y observaciones a las bases que se presenten en forma física.*
- *Cuando exista divergencia entre lo indicado en el pliego de absolución de consultas y observaciones y la integración de bases, prevalece lo absuelto en el referido pliego; sin perjuicio, del deslinde de responsabilidades correspondiente.*

1.6. ELEVACIÓN AL OSCE DEL PLIEGO DE ABSOLUCIÓN DE CONSULTAS Y OBSERVACIONES E INTEGRACIÓN DE BASES

Los cuestionamientos al pliego de absolución de consultas y observaciones, así como a las bases integradas por supuestas vulneraciones a la normativa de contrataciones, a los principios que rigen la contratación pública u otra normativa que tenga relación con el objeto de la contratación, pueden ser elevados al OSCE, de acuerdo a lo indicado en los numerales del 72.8 al 72.11 del artículo 72 del Reglamento.

La solicitud de elevación para emisión de Pronunciamiento se presenta ante la Entidad, la cual debe remitir al OSCE el expediente completo, de acuerdo a lo señalado en el artículo 124 del TUO de la Ley 27444, aprobado por Decreto Supremo N° 004-2019-JUS, al día hábil siguiente de recibida dicha solicitud.

Advertencia

La solicitud de elevación al OSCE de los cuestionamientos al pliego de absolución de consultas y observaciones, así como a las Bases integradas, se realiza de manera electrónica a través del SEACE, a partir de la oportunidad en que establezca el OSCE mediante comunicado.

Importante

Constituye infracción pasible de sanción según lo previsto en el literal n) del numeral 50.1 del artículo 50 de la Ley, presentar cuestionamientos maliciosos o manifiestamente infundados al pliego de absolución de consultas y/u observaciones.

1.7. FORMA DE PRESENTACIÓN DE OFERTAS

Las ofertas se presentan conforme lo establecido en el artículo 59 del Reglamento.

Las declaraciones juradas, formatos o formularios previstos en las bases que conforman la oferta deben estar debidamente firmados por el postor (firma manuscrita o digital, según la Ley N° 27269, Ley de Firmas y Certificados Digitales²). Los demás documentos deben ser visados por el postor. En el caso de persona jurídica, por su representante legal, apoderado o mandatario designado para dicho fin y, en el caso de persona natural, por este o su apoderado. No se acepta el pegado de la imagen de una firma o visto. Las ofertas se presentan foliadas.

Importante

- *Los formularios electrónicos que se encuentran en el SEACE y que los proveedores deben*

² Para mayor información sobre la normativa de firmas y certificados digitales ingresar a: <https://www.indecopi.gob.pe/web/firmas-digitales/firmar-y-certificados-digitales>

llenar para presentar sus ofertas, tienen carácter de declaración jurada.

- *En caso la información contenida en los documentos escaneados que conforman la oferta no coincida con lo declarado a través del SEACE, prevalece la información declarada en los documentos escaneados.*
- *No se tomarán en cuenta las ofertas que se presenten en físico a la Entidad.*

1.8. PRESENTACIÓN Y APERTURA DE OFERTAS

El participante presentará su oferta de manera electrónica a través del SEACE, desde las 00:01 horas hasta las 23:59 horas del día establecido para el efecto en el cronograma del procedimiento; adjuntando el archivo digitalizado que contenga los documentos que conforman la oferta de acuerdo a lo requerido en las bases.

El participante debe verificar antes de su envío, bajo su responsabilidad, que el archivo pueda ser descargado y su contenido sea legible.

Importante

Los integrantes de un consorcio no pueden presentar ofertas individuales ni conformar más de un consorcio en un procedimiento de selección, o en un determinado ítem cuando se trate de procedimientos de selección según relación de ítems.

En la apertura electrónica de la oferta, el comité de selección, verifica la presentación de lo exigido en la sección específica de las bases, de conformidad con el numeral 73.2 del artículo 73 del Reglamento. De no cumplir con lo requerido, la oferta se considera no admitida.

Asimismo, el comité de selección declara no admitidas las ofertas que se encuentran por debajo del noventa por ciento (90%) del valor referencial o que excedan en más del diez por ciento (10%) del valor referencial.

1.9. EVALUACIÓN DE LAS OFERTAS

La evaluación consiste en la aplicación de los factores de evaluación previstos en el Capítulo IV de la sección específica de las bases a las ofertas admitidas, con el objeto de determinar la oferta con el mejor puntaje y el orden de prelación de las ofertas.

Para determinar la oferta con el mejor puntaje, se toma en cuenta lo indicado en el numeral 74.2 del artículo 74 del Reglamento.

El desempate mediante sorteo se realiza de manera electrónica a través del SEACE.

Importante

En el caso de procedimientos de selección por relación de ítems cuando la obra se ejecute fuera de la provincia de Lima y Callao y el monto del valor referencial de algún ítem no supere los novecientos mil Soles (S/ 900,000.00), a solicitud del postor se asigna una bonificación equivalente al diez por ciento (10%) sobre el puntaje total obtenido en dicho ítem por los postores con domicilio en la provincia donde se ejecuta la obra, o en las provincias colindantes, sean o no pertenecientes al mismo departamento o región. El domicilio es el consignado en la constancia de inscripción ante el RNP³.

³ La constancia de inscripción electrónica se visualizará en el portal web del Registro Nacional de Proveedores: www.rnp.gob.pe

1.10. CALIFICACIÓN DE OFERTAS

Luego de culminada la evaluación, el comité de selección califica a los postores que obtuvieron el primer, segundo, tercer y cuarto lugar, según el orden de prelación, verificando que cumplan con los requisitos de calificación detallados en el numeral 3.2 del Capítulo III de la sección específica de las bases. La oferta del postor que no cumpla con los requisitos de calificación es descalificada.

Si alguno de los cuatro (4) postores no cumple con los requisitos de calificación, se aplica lo establecido en los numerales 75.2 y 75.3 del artículo 75 del Reglamento.

1.11. SUBSANACIÓN DE LAS OFERTAS

La subsanación de las ofertas se sujeta a lo establecido en el artículo 60 del Reglamento. La corrección aritmética a la que hace referencia el numeral 60.4 de dicho artículo procede para la ejecución de obras a suma alzada.

El plazo que se otorgue para la subsanación no puede ser inferior a un (1) día hábil.

La solicitud de subsanación se realiza de manera electrónica a través del SEACE y será remitida al correo electrónico consignado por el postor al momento de realizar su inscripción en el RNP, siendo su responsabilidad el permanente seguimiento de las notificaciones a dicho correo. La notificación de la solicitud se entiende efectuada el día de su envío al correo electrónico.

La presentación de las subsanaciones se realiza a través del SEACE. No se tomará en cuenta la subsanación que se presente en físico a la Entidad.

1.12. RECHAZO DE LAS OFERTAS

Previo al otorgamiento de la buena pro, el comité de selección revisa las ofertas económicas que cumplen los requisitos de calificación, de conformidad con lo establecido para el rechazo de ofertas, previsto en el artículo 68 del Reglamento, de ser el caso.

De rechazarse alguna de las ofertas calificadas, el comité de selección revisa el cumplimiento de los requisitos de calificación de los postores que siguen en el orden de prelación, en caso las hubiere.

1.13. OTORGAMIENTO DE LA BUENA PRO

Definida la oferta ganadora, el comité de selección otorga la buena pro, mediante su publicación en el SEACE, incluyendo el cuadro comparativo y las actas debidamente motivadas de los resultados de la admisión, no admisión, evaluación, calificación, descalificación, rechazo y el otorgamiento de la buena pro.

1.14. CONSENTIMIENTO DE LA BUENA PRO

Cuando se hayan presentado dos (2) o más ofertas, el consentimiento de la buena pro se produce a los ocho (8) días hábiles siguientes de la notificación de su otorgamiento, sin que los postores hayan ejercido el derecho de interponer el recurso de apelación.

En caso que se haya presentado una sola oferta, el consentimiento de la buena pro se produce el mismo día de la notificación de su otorgamiento.

El consentimiento del otorgamiento de la buena pro se publica en el SEACE al día hábil siguiente de producido.

Importante

Una vez consentido el otorgamiento de la buena pro, el órgano encargado de las contrataciones o el órgano de la Entidad al que se haya asignado tal función realiza la verificación de la oferta presentada por el postor ganador de la buena pro conforme lo establecido en el numeral 64.6 del artículo 64 del Reglamento.

CAPÍTULO II

SOLUCIÓN DE CONTROVERSIAS DURANTE EL PROCEDIMIENTO DE SELECCIÓN

2.1. RECURSO DE APELACIÓN

A través del recurso de apelación se pueden impugnar los actos dictados durante el desarrollo del procedimiento de selección hasta antes del perfeccionamiento del contrato.

El recurso de apelación se presenta ante y es resuelto por el Tribunal de Contrataciones del Estado.

Los actos que declaren la nulidad de oficio, la cancelación del procedimiento de selección y otros actos emitidos por el Titular de la Entidad que afecten la continuidad de este, se impugnan ante el Tribunal de Contrataciones del Estado.

Importante

- *Una vez otorgada la buena pro, el comité de selección, está en la obligación de permitir el acceso de los participantes y postores al expediente de contratación, salvo la información calificada como secreta, confidencial o reservada por la normativa de la materia, a más tardar dentro del día siguiente de haberse solicitado por escrito.*

Luego de otorgada la buena pro no se da a conocer las ofertas cuyos requisitos de calificación no fueron analizados y revisados por el comité de selección.

- *A efectos de recoger la información de su interés, los postores pueden valerse de distintos medios, tales como: (i) la lectura y/o toma de apuntes, (ii) la captura y almacenamiento de imágenes, e incluso (iii) pueden solicitar copia de la documentación obrante en el expediente, siendo que, en este último caso, la Entidad deberá entregar dicha documentación en el menor tiempo posible, previo pago por tal concepto.*
- *El recurso de apelación se presenta ante la Mesa de Partes del Tribunal o ante las oficinas desconcentradas del OSCE.*

2.2. PLAZOS DE INTERPOSICIÓN DEL RECURSO DE APELACIÓN

La apelación contra el otorgamiento de la buena pro o contra los actos dictados con anterioridad a ella se interpone dentro de los ocho (8) días hábiles siguientes de haberse notificado el otorgamiento de la buena pro.

La apelación contra los actos dictados con posterioridad al otorgamiento de la buena pro, contra la declaración de nulidad, cancelación y declaratoria de desierto del procedimiento, se interpone dentro de los ocho (8) días hábiles siguientes de haberse tomado conocimiento del acto que se desea impugnar.

CAPÍTULO III DEL CONTRATO

3.1. PERFECCIONAMIENTO DEL CONTRATO

Los plazos y el procedimiento para perfeccionar el contrato se realiza conforme a lo indicado en el artículo 141 del Reglamento.

Para perfeccionar el contrato, el postor ganador de la buena pro debe presentar los documentos señalados en los artículos 139 y 175 del Reglamento, así como los previstos en la sección específica de las bases.

3.2. GARANTÍAS

Las garantías que deben otorgar los postores y/o contratistas, según corresponda, son las de fiel cumplimiento del contrato y por los adelantos.

3.2.1. GARANTÍA DE FIEL CUMPLIMIENTO

Como requisito indispensable para perfeccionar el contrato, el postor ganador debe entregar a la Entidad la garantía de fiel cumplimiento del mismo por una suma equivalente al diez por ciento (10%) del monto del contrato original. Esta se mantiene vigente hasta el consentimiento de la liquidación final.

3.2.2. GARANTÍA DE FIEL CUMPLIMIENTO POR PRESTACIONES ACCESORIAS

En las contrataciones que conllevan la ejecución de prestaciones accesorias, tales como mantenimiento, reparación o actividades afines, se otorga una garantía adicional por una suma equivalente al diez por ciento (10%) del monto del contrato de la prestación accesorio, la misma que debe ser renovada periódicamente hasta el cumplimiento total de las obligaciones garantizadas.

3.2.3. GARANTÍA POR ADELANTO

En caso se haya previsto en la sección específica de las bases la entrega de adelantos, el contratista debe presentar una garantía emitida por idéntico monto conforme a lo estipulado en el artículo 153 del Reglamento.

3.3. REQUISITOS DE LAS GARANTÍAS

Las garantías que se presenten deben ser incondicionales, solidarias, irrevocables y de realización automática en el país, al solo requerimiento de la Entidad. Asimismo, deben ser emitidas por empresas que se encuentren bajo la supervisión directa de la Superintendencia de Banca, Seguros y Administradoras Privadas de Fondos de Pensiones y que cuenten con clasificación de riesgo B o superior. Asimismo, deben estar autorizadas para emitir garantías; o estar consideradas en la última lista de bancos extranjeros de primera categoría que periódicamente publica el Banco Central de Reserva del Perú.

Importante

Corresponde a la Entidad verificar que las garantías presentadas por el postor ganador de la buena pro y/o contratista cumplan con los requisitos y condiciones necesarios para su aceptación y eventual ejecución; sin perjuicio de la determinación de las responsabilidades funcionales que correspondan.

Advertencia

Los funcionarios de las Entidades no deben aceptar garantías emitidas bajo condiciones distintas a las establecidas en el presente numeral, debiendo tener en cuenta lo siguiente:

1. La clasificadora de riesgo que asigna la clasificación a la empresa que emite la garantía debe encontrarse listada en el portal web de la SBS (<http://www.sbs.gob.pe/sistema-financiero/clasificadoras-de-riesgo>).

2. Se debe identificar en la página web de la clasificadora de riesgo respectiva, cuál es la clasificación vigente de la empresa que emite la garantía, considerando la vigencia a la fecha de emisión de la garantía.

3. Para fines de lo establecido en el artículo 148 del Reglamento, la clasificación de riesgo B, incluye las clasificaciones B+ y B.

4. Si la empresa que otorga la garantía cuenta con más de una clasificación de riesgo emitida por distintas empresas listadas en el portal web de la SBS, bastará que en una de ellas cumpla con la clasificación mínima establecida en el Reglamento.

En caso exista alguna duda sobre la clasificación de riesgo asignada a la empresa emisora de la garantía, se deberá consultar a la clasificadora de riesgos respectiva.

De otro lado, además de cumplir con el requisito referido a la clasificación de riesgo, a efectos de verificar si la empresa emisora se encuentra autorizada por la SBS para emitir garantías, debe revisarse el portal web de dicha Entidad (<http://www.sbs.gob.pe/sistema-financiero/relacion-de-empresas-que-se-encuentran-autorizadas-a-emitir-cartas-fianza>).

Los funcionarios competentes deben verificar la autenticidad de la garantía a través de los mecanismos establecidos (consulta web, teléfono u otros) por la empresa emisora.

3.4. EJECUCIÓN DE GARANTÍAS

La Entidad puede solicitar la ejecución de las garantías conforme a los supuestos contemplados en el artículo 155 del Reglamento.

3.5. ADELANTOS

La Entidad puede establecer la entrega de adelantos directos y adelantos para materiales e insumos, y en el caso de contratos bajo la modalidad llave en mano, para equipamiento y mobiliario, de conformidad con el artículo 180 del Reglamento, siempre que ello haya sido previsto en la sección específica de las bases.

Asimismo, la Entidad puede establecer la obligación de constituir un fideicomiso para el manejo de los recursos que el contratista reciba a título de adelanto, de acuerdo al procedimiento, plazos y requisitos señalados en los artículos 184 y 185 del Reglamento.

3.6. VALORIZACIONES

Las valorizaciones son la cuantificación económica de un avance físico en la ejecución de la obra, realizada en un período determinado, tienen el carácter de pagos a cuenta y son elaboradas el último día de cada período previsto en la sección específica de las bases, por el inspector o supervisor, según corresponda y el contratista.

En caso se haya suscrito contrato con un consorcio, el pago de las valorizaciones se realizará a quien se indique en el contrato de consorcio.

Advertencia

En caso de retraso en los pagos a cuenta o pago final por parte de la Entidad, salvo que se deba a caso fortuito o fuerza mayor, esta reconoce al contratista los intereses legales correspondientes, de conformidad con el artículo 39 de la Ley y los artículos 1244, 1245 y 1246 del Código Civil, debiendo repetir contra los responsables de la demora injustificada.

3.7. REAJUSTES

Los reajustes se calculan conforme lo indicado en el numeral 38.3 del artículo 38 y el artículo 195 del Reglamento.

Importante

Tanto la elaboración como la aplicación de las fórmulas polinómicas se sujetan a lo dispuesto en el Decreto Supremo N° 011-79-VC y sus modificatorias, ampliatorias y complementarias.

3.8. PENALIDADES

3.12.1. PENALIDAD POR MORA EN LA EJECUCIÓN DE LA PRESTACIÓN

En caso de retraso injustificado del contratista en la ejecución de las prestaciones objeto del contrato, la Entidad le aplica automáticamente una penalidad por mora por cada día de atraso, de conformidad con el artículo 162 del Reglamento.

3.12.2. OTRAS PENALIDADES

La Entidad puede establecer penalidades distintas a la mencionada en el numeral precedente, según lo previsto en el artículo 163 del Reglamento y lo indicado en la sección específica de las bases.

Estos dos tipos de penalidades se calculan en forma independiente y pueden alcanzar cada una un monto máximo equivalente al diez por ciento (10%) del monto del contrato vigente, o de ser el caso, del ítem que debió ejecutarse.

3.9. INCUMPLIMIENTO DEL CONTRATO

Las causales para la resolución del contrato, serán aplicadas de conformidad con el artículo 36 de la Ley y 164 del Reglamento.

3.10. DISPOSICIONES FINALES

Todos los demás aspectos del presente procedimiento no contemplados en las bases se regirán supletoriamente por la Ley y su Reglamento, así como por las disposiciones legales vigentes.

SECCIÓN ESPECÍFICA

CONDICIONES ESPECIALES DEL PROCEDIMIENTO DE SELECCIÓN

(EN ESTA SECCIÓN LA ENTIDAD DEBERÁ COMPLETAR LA INFORMACIÓN EXIGIDA, DE ACUERDO A LAS
INSTRUCCIONES INDICADAS)

CAPÍTULO I GENERALIDADES

1.1. ENTIDAD CONVOCANTE

Nombre : MUNICIPALIDAD DISTRITAL DE SANTIAGO DE SURCO
RUC N° : 20131367423
Domicilio legal : Jr. Bolognesi N°275 – Santiago de Surco
Teléfono: : 411-5560 / Anexo 2307
Correo electrónico: : Selección.sgIp@munisurco.gob.pe

1.2. OBJETO DE LA CONVOCATORIA

El presente procedimiento de selección tiene por objeto la contratación de la ejecución de la obra **AMPLIACIÓN Y MEJORAMIENTO DE LOS SERVICIOS SOCIOCULTURALES, ARTÍSTICOS E INFORMATIVOS DEL TEATRO AUGUSTO B. LEGUIA DEL DISTRITO DE SANTIAGO DE SURCO, DE LA PROVINCIA DE LIMA, DEL DEPARTAMENTO DE LIMA, CUI N° 2569361.**

1.3. VALOR REFERENCIAL⁴

El valor referencial asciende a **S/ 7'891,103.59 (Siete millones ochocientos noventa y un mil ciento tres con 59/100 Soles)**, incluidos los impuestos de Ley y cualquier otro concepto que incida en el costo total de la ejecución de la obra. El valor referencial ha sido calculado al mes de JUNIO 2023.

Valor Referencial (VR)	Límites ⁵	
	Inferior	Superior
S/ 7'891,103.59 (Siete millones ochocientos noventa y un mil ciento tres con 59/100 Soles)	S/ 7'101,993.24 (Siete millones ciento un mil novecientos noventa y tres con 24/100 Soles)	S/ 8'680,213.94 (Ocho millones seiscientos ochenta mil doscientos trece con 94/100 Soles)

Importante

El precio de las ofertas no puede exceder los límites del valor referencial de conformidad con el numeral 28.2 del artículo 28 de la Ley.

1.4. EXPEDIENTE DE CONTRATACIÓN

Documento y fecha de aprobación del expediente de contratación : 070-2023-GAF / LP 008-2023-CS-MSS-1
08/09/2023
Documento y fecha de aprobación del expediente técnico : RESOLUCION GENERAL N°
30-2023-GSC-MSS
22/08/2023
Documento y fecha de actualización del expediente técnico, de corresponder : NO APLICA

⁴ El monto del valor referencial indicado en esta sección de las bases no debe diferir del monto del valor referencial consignado en la ficha del procedimiento en el SEACE. No obstante, de existir contradicción entre estos montos, primará el monto del valor referencial indicado en las bases aprobadas.

⁵ De acuerdo a lo señalado en el artículo 48 del Reglamento, estos límites se calculan considerando dos (2) decimales. Para ello, si el límite inferior tiene más de dos (2) decimales, se aumenta en un dígito el valor del segundo decimal; en el caso del límite superior, se considera el valor del segundo decimal sin efectuar el redondeo.

Tipo y número del procedimiento de selección que se convocó para la elaboración del expediente técnico, de corresponder : NO APLICA

1.5. FUENTE DE FINANCIAMIENTO

RECURSOS DETERMINADOS

Importante

La fuente de financiamiento debe corresponder a aquella prevista en la Ley de Equilibrio Financiero del Presupuesto del Sector Público del año fiscal en el cual se convoca el procedimiento de selección.

1.6. SISTEMA DE CONTRATACIÓN

El presente procedimiento se rige por el sistema de SUMA ALZADA, de acuerdo con lo establecido en el expediente de contratación respectivo.

1.7. MODALIDAD DE EJECUCIÓN

Llave en mano.

1.8. ALCANCES DEL REQUERIMIENTO

El alcance de la ejecución de la obra está definido en el Capítulo III de la presente sección de las bases.

1.9. PLAZO DE EJECUCIÓN DE LA OBRA

El plazo de ejecución de la obra materia de la presente convocatoria, es de doscientos cuarenta (240) días calendario, en concordancia con lo establecido en el expediente de contratación y en el expediente técnico de obra.

1.10. COSTO DE REPRODUCCIÓN Y ENTREGA DE BASES Y DEL EXPEDIENTE TÉCNICO DE LA OBRA

Los participantes registrados tienen el derecho a recabar las bases y el expediente técnico de la obra en versión impresa o digital, según su elección, para cuyo efecto deben:

- | | | |
|------------------------------|---|--|
| Pagar en | : | Caja de la Entidad, sito: Jirón Bolognesi N°275 (plaza de armas de Surco) Lima – Lima – Santiago de Surco. |
| Recoger en | : | Em la oficina de la Subgerencia de Logística y Patrimonio. |
| Costo de bases | : | Impresa: S/ 5.00 (Cinco com 00/100 Soles) |
| Costo del expediente técnico | : | Impreso: S/ 250.00 (Trescientos cincuenta com 00/100 Soles)
Digital: S/ 5.00 (Cinco com 00/100 Soles) |

Las bases y el expediente técnico se entregan inmediatamente después de realizado el pago correspondiente. Excepcionalmente, el expediente técnico en versión impresa puede ser entregado dentro del plazo máximo de un (1) día hábil de efectuado el pago.

Importante

- La Entidad debe entregar una constancia o formulario de cargos en donde consta que el participante recibió el expediente técnico completo. Dicha constancia o formulario debe incluir un índice del contenido del expediente técnico y número de folios correspondientes.*
- El costo de entrega del ejemplar de las bases y del expediente técnico, no puede exceder el costo de su reproducción.*

Advertencia

Las Entidades deben cautelar bajo responsabilidad que la versión impresa y digital del expediente técnico correspondan a la versión original del expediente técnico aprobado.

1.11. ACCESO VIRTUAL AL EXPEDIENTE TÉCNICO DE LA OBRA

El expediente técnico de la obra en versión digital se encuentra publicado en el SEACE, obligatoriamente, desde la fecha de la convocatoria del presente procedimiento de selección.

1.12. BASE LEGAL

- Ley N° 30225, Ley de Contrataciones del Estado, y sus modificatorias, en adelante la Ley.
- Decreto Supremo N° 344-2018-EF, Reglamento de la Ley de Contrataciones del Estado, y sus modificatorias, en adelante el Reglamento.
- Directivas del OSCE.
- Ley No 27444, Ley del Procedimiento Administrativo General.
- Ley No 27806, Ley de Transparencia y de Acceso a la Información Pública.
- Ley N°31638 que aprueba el Presupuesto del Sector Público para el año fiscal 2023.
- Ley N°31639 para el Equilibrio Financiero del Presupuesto del Sector Público del año fiscal 2023.
- Decreto Supremo N° 304-2012-EF, TUO de la Ley General del Sistema Nacional del Presupuesto.
- Decreto Supremo No 008-2008-TR, Reglamento de la Ley MYPE.
- Decreto Supremo No 013-2013-PRODUCE - Texto Único Ordenado de la Ley de Impulso al Desarrollo Productivo y al Crecimiento Empresarial.
- Decreto Supremo No 011-79-VC.
- Código Civil.

Las referidas normas incluyen sus respectivas modificaciones, de ser el caso.

CAPÍTULO II DEL PROCEDIMIENTO DE SELECCIÓN

2.1. CALENDARIO DEL PROCEDIMIENTO DE SELECCIÓN

Según el cronograma de la ficha de selección de la convocatoria publicada en el SEACE.

Importante

De conformidad con la vigesimosegunda Disposición Complementaria Final del Reglamento, en caso la Entidad (Ministerios y sus organismos públicos, programas o proyectos adscritos) haya difundido el requerimiento a través del SEACE siguiendo el procedimiento establecido en dicha disposición, no procede formular consultas u observaciones al requerimiento.

2.2. CONTENIDO DE LAS OFERTAS

La oferta contendrá, además de un índice de documentos⁶, la siguiente documentación:

2.2.1. Documentación de presentación obligatoria

2.2.1.1. Documentos para la admisión de la oferta

- a) Declaración jurada de datos del postor. (**Anexo N° 1**)
- b) Documento que acredite la representación de quien suscribe la oferta.

En caso de persona jurídica, copia del certificado de vigencia de poder del representante legal, apoderado o mandatario designado para tal efecto.

En caso de persona natural, copia del documento nacional de identidad o documento análogo, o del certificado de vigencia de poder otorgado por persona natural, del apoderado o mandatario, según corresponda.

En el caso de consorcios, este documento debe ser presentado por cada uno de los integrantes del consorcio que suscriba la promesa de consorcio, según corresponda.

Advertencia

De acuerdo con el artículo 4 del Decreto Legislativo N° 1246, las Entidades están prohibidas de exigir a los administrados o usuarios la información que puedan obtener directamente mediante la interoperabilidad a que se refieren los artículos 2 y 3 de dicho Decreto Legislativo. En esa medida, si la Entidad es usuaria de la Plataforma de Interoperabilidad del Estado – PIDE⁷ y siempre que el servicio web se encuentre activo en el Catálogo de Servicios de dicha plataforma, no corresponderá exigir el certificado de vigencia de poder y/o documento nacional de identidad.

- c) Declaración jurada de acuerdo con el literal b) del artículo 52 del Reglamento. (**Anexo N° 2**)
- d) Declaración jurada de cumplimiento del Expediente Técnico, según el numeral 3.1 del Capítulo III de la presente sección. (**Anexo N° 3**)
- e) Declaración jurada de plazo de ejecución de la obra. (**Anexo N° 4**)
- f) Promesa de consorcio con firmas legalizadas, de ser el caso, en la que se

⁶ La omisión del índice no determina la no admisión de la oferta.

⁷ Para mayor información de las Entidades usuarias y del Catálogo de Servicios de la Plataforma de Interoperabilidad del Estado – PIDE ingresar al siguiente enlace <https://www.gobiernodigital.gob.pe/interoperabilidad/>

consigne los integrantes, el representante común, el domicilio común y las obligaciones a las que se compromete cada uno de los integrantes del consorcio, así como el porcentaje equivalente a dichas obligaciones. **(Anexo N° 5)**

g) El precio de la oferta en SOLES y:

- ✓ El desagregado de partidas, cuando el procedimiento se haya convocado a suma alzada.
- ✓ Los precios unitarios, considerando las partidas según lo previsto en el último párrafo del literal b) del artículo 35 del Reglamento.

Asimismo, la oferta incluye el monto de la prestación accesoria, cuando corresponda. **(Anexo N° 6)**

El precio total de la oferta y los subtotales que lo componen deben ser expresados con dos (2) decimales. Los precios unitarios pueden ser expresados con más de dos (2) decimales.

Importante

- *El comité de selección no puede incorporar documentos adicionales para la admisión de la oferta a los establecidos en este acápite.*
- *El análisis de precios unitarios y el detalle de los gastos generales fijos y variables de la oferta se presentan para el perfeccionamiento del contrato.*
- *El comité de selección declara no admitidas las ofertas que no se encuentren dentro de los límites del valor referencial previstos en el numeral 28.2 del artículo 28 de la Ley. Asimismo, verifica la presentación de los documentos requeridos. De no cumplir con lo requerido, la oferta se considera no admitida.*

2.2.1.2. Documentos para acreditar los requisitos de calificación

Incorporar en la oferta los documentos que acreditan los **“Requisitos de Calificación”** que se detallan en el numeral 3.2 del Capítulo III de la presente sección de las bases.

2.2.2. Documentación de presentación facultativa:

Importante para la Entidad

- *En caso el comité de selección considere evaluar otros factores además del precio, incluir el siguiente literal:*
- a) *Incorporar en la oferta los documentos que acreditan los **“Factores de Evaluación”** establecidos en el Capítulo IV de la presente sección de las bases, a efectos de obtener el puntaje previsto en dicho Capítulo para cada factor.*

Advertencia

El comité de selección no podrá exigir al postor la presentación de documentos que no hayan sido indicados en los acápites “Documentos para la admisión de la oferta”, “Requisitos de calificación” y “Factores de evaluación”.

2.3. REQUISITOS PARA PERFECCIONAR EL CONTRATO

El postor ganador de la buena pro debe presentar los siguientes documentos para perfeccionar el contrato:

- a) Garantía de fiel cumplimiento del contrato.
- b) El área usuaria comunica al participante que también será válido la retención como garantía de Fiel Cumplimiento y de Fiel Cumplimiento por Prestaciones Accesorias, siempre y

cuando el proceso cumpla con las condiciones que se estipula en el literal 149.4 del Art. 149 del Reglamento.

- c) Garantía de fiel cumplimiento por prestaciones accesorias, de ser el caso.
- d) Solicitud para la constitución del fideicomiso, en el marco de lo establecido en el literal a) del numeral 184.9 del artículo 184 del Reglamento, de ser el caso⁸.
- e) Contrato de consorcio con firmas legalizadas ante Notario de cada uno de los integrantes, de ser el caso.
- f) Código de cuenta interbancaria (CCI) o, en el caso de proveedores no domiciliados, el número de su cuenta bancaria y la entidad bancaria en el exterior.
- g) Copia de la vigencia del poder del representante legal de la empresa que acredite que cuenta con facultades para perfeccionar el contrato, cuando corresponda.
- h) Copia de DNI del postor en caso de persona natural, o de su representante legal en caso de persona jurídica.

Advertencia

De acuerdo con el artículo 4 del Decreto Legislativo N° 1246, las Entidades están prohibidas de exigir a los administrados o usuarios la información que puedan obtener directamente mediante la interoperabilidad a que se refieren los artículos 2 y 3 de dicho Decreto Legislativo. En esa medida, si la Entidad es usuaria de la Plataforma de Interoperabilidad del Estado – PIDE⁹ y siempre que el servicio web se encuentre activo en el Catálogo de Servicios de dicha plataforma, no corresponderá exigir los documentos previstos en los literales e) y f).

- i) Domicilio para efectos de la notificación durante la ejecución del contrato.
- j) Autorización de notificación de la decisión de la Entidad sobre la solicitud de ampliación de plazo mediante medios electrónicos de comunicación¹⁰. **(Anexo N° 12)**
- k) Constancia de capacidad libre de contratación expedida por el RNP¹¹.
- l) Programa de Ejecución de Obra (CPM) el cual presenta la ruta crítica y el calendario de avance de obra valorizado.
- m) Calendario de adquisición de materiales e insumos necesarios para la ejecución de obra, en concordancia con el calendario de avance de obra valorizado. Este calendario se actualiza con cada ampliación de plazo otorgada, en concordancia con el calendario de avance de obra valorizado vigente.
- n) Calendario de utilización de equipo, en caso la naturaleza de la contratación lo requiera.
- o) Memoria en la que se señalen las consideraciones que se han tomado en cuenta para la elaboración de los documentos indicados en los literales k) l) y m).
- p) Análisis de precios unitarios de las partidas y detalle de los gastos generales fijos y variables de la oferta, en caso de obras sujetas a precios unitarios¹².
- q) Desagregado por partidas que dio origen a la oferta, en caso de obras a suma alzada.
- r) Copia de documentos que sustenten la propiedad, la posesión, el compromiso de compra venta o alquiler u otro documento que acredite la disponibilidad del requisito de calificación equipamiento estratégico. En el caso que el postor ganador sea un consorcio los documentos de acreditación de este requisito pueden estar a nombre del consorcio o de uno de sus integrantes.
- s) Copia de los diplomas que acrediten la formación académica requerida del plantel profesional clave, en caso que el grado o título profesional requerido no se encuentre publicado en el Registro Nacional de Grados Académicos y Títulos Profesionales a cargo de la de la Superintendencia Nacional de Educación Superior Universitaria – SUNEDU¹³.
- t) Copia de (i) contratos y su respectiva conformidad o (ii) constancias o (iii) certificados o (iv) cualquier otra documentación que, de manera fehaciente demuestre la experiencia del

⁸ Cuando la Entidad no haya incorporado en las bases la obligación de constituir un fideicomiso para la administración de los adelantos destinados a la ejecución de obra, el postor adjudicado puede presentar la solicitud para la constitución del fideicomiso.

⁹ Para mayor información de las Entidades usuarias y del Catálogo de Servicios de la Plataforma de Interoperabilidad del Estado – PIDE ingresar al siguiente enlace <https://www.gobiernodigital.gob.pe/interoperabilidad/>

¹⁰ En tanto se implemente la funcionalidad en el SEACE, de conformidad con la Primera Disposición Complementaria Transitoria del Decreto Supremo N° 234-2022-EF.

¹¹ Este requisito no aplica para procedimientos de contratación directa por la causal de carácter de secreto, secreto militar o por razones de orden interno.

¹² La Entidad puede requerir este documento en caso de obras a suma alzada.

¹³ <https://enlinea.sunedu.gob.pe/>

personal que conforma el plantel profesional clave.

Importante

- La Entidad debe aceptar las diferentes denominaciones utilizadas para acreditar la carrera profesional requerida, aun cuando no coincida literalmente con aquella prevista en los requisitos de calificación (por ejemplo Ingeniería Ambiental, Ingeniería en Gestión Ambiental, Ingeniería y Gestión Ambiental u otras denominaciones).
- Los documentos que acreditan la experiencia del personal deben incluir como mínimo los nombres y apellidos del profesional, el cargo desempeñado, el plazo de la prestación indicando el día, mes y año de inicio y culminación, el nombre de la Entidad u organización que emite el documento, la fecha de emisión y nombres y apellidos de quien suscribe el documento.

En caso estos documentos establezcan el plazo de la experiencia adquirida por el profesional en meses sin especificar los días la Entidad debe considerar el mes completo.

De presentarse experiencia ejecutada paralelamente (traslape), para el cómputo del tiempo de dicha experiencia sólo se considerará una vez el período traslapado. No obstante, de presentarse periodos traslapados en el residente de obra, no se considera ninguna de las experiencias acreditadas, salvo la ejecución de obras por paquete.

Se considerará aquella experiencia que no tenga una antigüedad mayor a veinticinco (25) años anteriores a la fecha de la presentación de ofertas.

Asimismo, la Entidad debe valorar de manera integral los documentos presentados para acreditar dicha experiencia. En tal sentido, aun cuando en los documentos presentados la denominación del cargo o puesto no coincida literalmente con aquella prevista en los requisitos de calificación, se deberá validar la experiencia si las actividades que realizó el profesional corresponden con la función propia del cargo o puesto requerido.

- Cuando el postor ganador de la buena pro presenta como plantel profesional clave a profesionales que se encuentren prestando servicios como residente o supervisor en obras contratadas por la Entidad que no cuentan con recepción, procede otorgar plazo adicional para subsanar, conforme lo previsto en el literal a) del artículo 141 del Reglamento.
- En caso que el postor ganador de la buena pro sea un consorcio, las garantías que presente este para el perfeccionamiento del contrato, así como durante la ejecución contractual, de ser el caso, además de cumplir con las condiciones establecidas en el artículo 33 de la Ley y en el artículo 148 del Reglamento, deben consignar expresamente el nombre completo o la denominación o razón social de los integrantes del consorcio, en calidad de garantizados, de lo contrario no podrán ser aceptadas por las Entidades. No se cumple el requisito antes indicado si se consigna únicamente la denominación del consorcio, conforme lo dispuesto en la Directiva "Participación de Proveedores en Consorcio en las Contrataciones del Estado".

Importante para la Entidad

En caso se determine que adicionalmente se puede considerar otro tipo de documentación a ser presentada para el perfeccionamiento del contrato, consignar el siguiente literal:

- u) En caso el postor presente obras privadas, se solicitará para la etapa de firma de contrato que se presenten los comprobantes de pago legalizados de la obra, así como los comprobantes de pago legalizados de la obra, así como copia del reporte tributario legalizado de los años en el cual se ejecutaron las obras privadas

Importante

- Corresponde a la Entidad verificar que las garantías presentadas por el postor ganador de la buena pro cumplan con los requisitos y condiciones necesarios para su aceptación y eventual ejecución, sin perjuicio de la determinación de las responsabilidades funcionales que correspondan.

- De conformidad con el Reglamento Consular del Perú aprobado mediante Decreto Supremo N° 076-2005-RE para que los documentos públicos y privados extendidos en el exterior tengan validez en el Perú, deben estar legalizados por los funcionarios consulares peruanos y refrendados por el Ministerio de Relaciones Exteriores del Perú, salvo que se trate de documentos públicos emitidos en países que formen parte del Convenio de la Apostilla, en cuyo caso bastará con que estos cuenten con la Apostilla de la Haya¹⁴.
- La Entidad no puede exigir documentación o información adicional a la consignada en el presente numeral para el perfeccionamiento del contrato.

2.4. PERFECCIONAMIENTO DEL CONTRATO

El contrato se perfecciona con la suscripción del documento que lo contiene. Para dicho efecto el postor ganador de la buena pro, dentro del plazo previsto en el artículo 141 del Reglamento, debe presentar la documentación requerida en MESA DE PARTES DE LA MUNICIPALIDAD DISTRITAL DE SANTIAGO DE SURCO, Sito en Jirón Bolognesi N°275 (plaza de armas de Surco) Lima – Lima – Santiago de Surco.

Importante

En el caso de contratación de obras por paquete, se debe suscribir un contrato por cada obra incluida en el paquete.

2.5. ADELANTOS¹⁵

2.5.1. ADELANTO DIRECTO

"La Entidad otorgará un (01) adelanto directo por el diez por ciento (10%) del monto del contrato original.

El contratista debe solicitar formalmente el Adelanto Directo dentro de los ocho (8) días siguientes a la suscripción del contrato, adjuntando a su solicitud la garantía por adelantos¹⁶ mediante carta fianza o póliza de caución y el comprobante de pago correspondiente. La Entidad debe entregar el monto solicitado dentro de los siete (7) días contados a partir del día siguiente de recibida la solicitud del contratista.

Vencido el plazo para solicitar el adelanto no procede la solicitud.

2.5.2. ADELANTO PARA MATERIALES E INSUMOS

"La Entidad otorgará adelantos para materiales e insumos por el veinte por ciento (20%)¹⁷ del monto del contrato original, conforme al calendario de adquisición de materiales e insumos presentado por el contratista.

La entrega de los adelantos se realizará en un plazo de siete (07) días calendario previos a la fecha prevista en el calendario de adquisición de materiales e insumos para cada adquisición, con la finalidad que EL CONTRATISTA pueda disponer de los materiales e insumos en la oportunidad prevista en el calendario de avance de obra valorizado. Para tal efecto, EL CONTRATISTA debe solicitar la entrega del adelanto en un plazo de quince (15) días

¹⁴ Según lo previsto en la Opinión N° 009-2016/DTN.

¹⁵ Si la Entidad ha previsto la entrega de adelantos, debe prever el procedimiento para su entrega, conforme a lo previsto en los artículos 181 y 182 del Reglamento.

¹⁶ De conformidad con el artículo 153 del Reglamento, esta garantía debe ser emitida por idéntico monto y un plazo mínimo de vigencia de tres (3) meses, renovable por un plazo idéntico hasta la amortización total del adelanto otorgado. Cuando el plazo de ejecución contractual sea menor a tres (3) meses, las garantías pueden ser emitidas con una vigencia menor, siempre que cubra la fecha prevista para la amortización total del adelanto otorgado.

¹⁷ De conformidad con el numeral 180.2 del artículo 180 del Reglamento, los adelantos para materiales e insumos, no pueden superar el veinte por ciento (20%) del monto del contrato original, y en el caso de contratos bajo la modalidad de llave en mano, en los que se haya previsto el adelanto para equipamiento y mobiliario, no pueden superar en conjunto dicho porcentaje.

calendario anteriores al inicio del plazo antes mencionado, adjuntando a su solicitud la garantía por adelantos¹⁸ mediante carta fianza o póliza de caución y el comprobante de pago respectivo”.

2.6. VALORIZACIONES

El periodo de valorización será Mensual.

Importante

- Cuando el periodo de valorización establecido por la Entidad sea el mensual, el plazo del pago de la valorización se regirá por lo dispuesto en el numeral 194.7 del artículo 194 del Reglamento. En cambio, si la Entidad prevé un periodo de valorización distinto al mensual, se debe establecer los plazos y procedimiento aplicables para la valorización, teniendo en consideración lo dispuesto en el numeral 194.6 del referido artículo, así como el plazo para el pago de las valorizaciones.
- Las valorizaciones de obra se presentan a través del módulo de ejecución contractual del SEACE. Dicha obligación aplica a los contratos de obra que deriven de procedimientos de selección para la ejecución de obras, convocados a partir de la entrada en vigencia de la Directiva N° 001-2022-OSCE/CD “Gestión de las valorizaciones de obra a través del SEACE”¹⁹. Mediante comunicado el OSCE publica y difunde la relación de Entidades obligadas a usar la sección de valorizaciones electrónicas como medio para la gestión de las valorizaciones de obra. El primer listado de entidades obligadas se encuentra publicado en el siguiente enlace:

<https://www.gob.pe/institucion/osce/noticias/575017-comunicado-n-001-2022-osce>

2.7. PLAZO PARA EL PAGO DEL SALDO DE LA LIQUIDACIÓN DEL CONTRATO DE OBRA

La Entidad o el contratista, según corresponda, deben efectuar el pago del monto correspondiente al saldo de la liquidación del contrato de obra, en el plazo de treinta (30) días calendario, computados desde el día siguiente del consentimiento de la liquidación. Para tal efecto, la parte que solicita el pago debe presentar el comprobante de pago respectivo.

¹⁸ De conformidad con el artículo 153 del Reglamento, esta garantía debe ser emitida por idéntico monto y un plazo mínimo de vigencia de tres (3) meses, renovable por un plazo idéntico hasta la amortización total del adelanto otorgado. Cuando el plazo de ejecución contractual sea menor a tres (3) meses, las garantías pueden ser emitidas con una vigencia menor, siempre que cubra la fecha prevista para la amortización total del adelanto otorgado.

¹⁹ Aprobada mediante Resolución N° 002-2022-OSCE-PRE y modificada mediante Resolución N° 042-2022-OSCE/PRE, publicadas en el Diario Oficial El Peruano el 10 de enero de 2022 y 5 de marzo de 2022, respectivamente.

CAPÍTULO III REQUERIMIENTO

Importante

Es responsabilidad de la Entidad cautelar la adecuada formulación del expediente técnico, debiendo asegurar la calidad técnica y reducir la necesidad de su reformulación por errores o deficiencias técnicas que repercutan en el proceso de contratación y en la ejecución de la obra.

3.1. EXPEDIENTE TÉCNICO E INFORMACIÓN COMPLEMENTARIA DEL EXPEDIENTE TÉCNICO

TÉRMINOS DE REFERENCIA

EJECUCIÓN DE LA OBRA:

“AMPLIACIÓN Y MEJORAMIENTO DE LOS SERVICIOS
SOCIOCULTURALES, ARTÍSTICOS E INFORMATIVOS
DEL TEATRO AUGUSTO B. LEGUÍA DEL DISTRITO DE
SANTIAGO DE SURCO - PROVINCIA DE LIMA -
DEPARTAMENTO DE LIMA” - CUI 2569361

SURCO – AGOSTO 2023



TÉRMINOS DE REFERENCIA

3.1. EXPEDIENTE TÉCNICO E INFORMACIÓN COMPLEMENTARIA DEL EXPEDIENTE TÉCNICO

3.1.1 CONSIDERACIONES GENERALES

Información específica del proyecto de inversión deben contar con la declaratoria de viabilidad o aprobación de la ficha, según corresponda:	
Ubicación	El lugar de ejecución de la obra es el siguiente:
Distrito	SANTIAGO DE SURCO
Provincia	LIMA
Departamento	LIMA
Region	LIMA
Nombre Del Pip	"AMPLIACION Y MEJORAMIENTO DE LOS SERVICIOS SOCIOCULTURALES, ARTÍSTICOS E INFORMATIVOS DEL TEATRO AUGUSTO B. LEGUÍA DEL DISTRITO DE SANTIAGO DE SURCO - PROVINCIA DE LIMA - DEPARTAMENTO DE LIMA" - CUI 2569361
Código De Snip y/o Código Único	2574962
Nivel De Los Estudios De Pre Inversión	Perfil / Expediente Tecnico
Fecha De Declaración De Viabilidad	21 de Agosto de 2023
Expediente Técnico Aprobado Mediante	RESOLUCION GERENCIAL N° 30-2023-GSC-MSS
Fecha De Aprobación	21 DE JULIO DE 2023

1. DENOMINACION DE LA CONTRATACION DE EJECUCION DE LA OBRA

Ejecución de la Obra, "“AMPLIACIÓN Y MEJORAMIENTO DE LOS SERVICIOS SOCIOCULTURALES, ARTÍSTICOS E INFORMATIVOS DEL TEATRO AUGUSTO B. LEGUÍA DEL DISTRITO DE SANTIAGO DE SURCO - PROVINCIA DE LIMA - DEPARTAMENTO DE LIMA” - CUI 2569361, de acuerdo al expediente técnico.

2. OBJETO

El objetivo del proyecto arquitectónico es dar las pautas para la elaboración e implementación del expediente para el "Nuevo teatro Municipal".

El principal objetivo de diseño ha sido que la propuesta final global de lugar a un conjunto unitario bien estructurado, correctamente zonificado dependiendo de los diversos usos del Teatro Municipal, compensándose espacial y volumétricamente.

3. BASE LEGAL, NORMATIVA Y TECNICA APLICABLE

- ✓ Ley N° 31638, Ley que aprueba el Presupuesto del Sector Público para el Año fiscal 2023, y sus modificatorias.



- ✓ Ley N° 31639, Ley de equilibrio financiero del Presupuesto del Sector Público para el año fiscal 2023.
- ✓ Decreto Supremo N° 082-2019-EF, que aprueba el TUO de la Ley N° 30225, modificado por Decreto Legislativo N° 1444 Ley de Contrataciones del Estado (en adelante LCE).
- ✓ Decreto Supremo N° 344-2018, modificado por el Decreto Supremo N° 377-2019 EF y Decreto Supremo N° 168-2020 y Decreto Supremo N° 162-2021- EF.
- ✓ Reglamento Nacional de Edificaciones, aprobado mediante Decreto Supremo N° 011-2006-VIVIENDA del 08.May.2006 y publicado el 08.Jun.2006, así como sus anexos y las modificaciones realizadas posteriores a su publicación.
- ✓ Reglamento de Inspecciones Técnicas de Seguridad en Edificaciones, aprobado por el Decreto Supremo N° 02-2018-PCM.
- ✓ Resolución de Contraloría N° 320-2006-CG de 03.Nov.2006, Normas de Control Interno para el Sector Público.
- ✓ Decreto Supremo N° 284-2018-EF, aprueba el Reglamento del Decreto Legislativo N° 1252, Decreto Legislativo que crea el Sistema Nacional de Programación Multianual y Gestión de Inversiones.
- ✓ Resolución Directoral N° 001-2019-EF.63.01, aprueban Directiva N° 0012019-EF-63.01. Directiva General del Sistema Nacional de Programación Multianual y Gestión de Inversiones.
- ✓ Código Civil.
- ✓ Resolución de Contraloría N° 147-2016-CG, que aprueba Directiva N° 0112016-CG/GPROD "Servicio de Control Previo de las Prestaciones Adicionales de Obra".
- ✓ Normas técnicas de edificaciones.
- ✓ Ley general de la persona con discapacidad - Ley N° 29973 y su reglamento.
- ✓ Normas Técnica de Edificación G.050 "Seguridad durante la Construcción".
- ✓ Normas del American Institute Steel Construction (AISC ASD y LRFD).
- ✓ Normas del American Society of Testing and Materials (ASTM).
- ✓ Texto Único ordenado de la Ley N° 27444, Ley del Procedimiento Administrativo General, aprobado por Decreto Supremo N° 004-2019-JUS y sus modificatorias.
- ✓ Ley y Reglamento del Sistema Nacional de Programación Multianual y Gestión de Inversiones (Invierte.pe)
- ✓ Directiva N° 12-2017-OSCE/CD, Gestión de riesgos en la planificación de la ejecución de obras y su modificatoria.

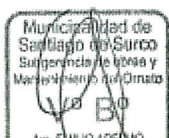

- ✓ Resolución Ministerial N° 055-2020-TR que aprueba la "Guía para la prevención del Coronavirus en el ámbito laboral
- ✓ Resolución Ministerial N° 0257-2020 MTC/01, aprueba diversos protocolos sectoriales, entre ellos el Protocolo Sanitario Sectorial para la prevención del COVID-19, en los contratos de consultoría de obras.
- ✓ Resolución Ministerial N°087-2020-Vivienda que aprueba "Protocolo Sanitario del Sector Vivienda, Construcción y Saneamiento para el inicio gradual e incremental de las actividades en la Reanudación de Actividades"
- ✓ Resolución Ministerial N°448-2020-MINSA, que aprueba "Lineamientos para la vigilancia, prevención y control de la salud de los trabajadores con riesgo de exposición a COVID-19" y sus modificatorias.
- ✓ Decreto Supremo N° 011-79-VC.
- ✓ Ley orgánica de Gobiernos Municipales – Ley N° 27972
- ✓ Ley N° 27446, Ley del Sistema Nacional de Evaluación del Impacto Ambiental
- ✓ D.S N° 019-2009-MINAM Reglamento de la Ley Ambiental.
- ✓ R.M N° 052-2012-MINAM Concordancia entre SIEA y SNIP.
- ✓ Ley de los Recursos Hídricos: Ley N° 29338
- ✓ Reglamento de la Ley N° 29338 - Ley de Recursos Hídricos
- ✓ Ley General del Patrimonio Cultural de la Nación Ley N° 28296.

4. **CARACTERÍSTICAS Y CONDICIONES DE LA EJECUCIÓN DE LA OBRA**

Para la implementación del Proyecto "AMPLIACIÓN Y MEJORAMIENTO DE LOS SERVICIOS SOCIOCULTURALES, ARTÍSTICOS E INFORMATIVOS DEL TEATRO AUGUSTO B. LEGUÍA DEL DISTRITO DE SANTIAGO DE SURCO - PROVINCIA DE LIMA - DEPARTAMENTO DE LIMA" - CUI 2569361, se construirán las siguientes estructuras, los cuales ha sido basado al proyecto de pre inversión a nivel de perfil, metas proyectadas según el perfil.

CUADRO N° 03: ÁREAS ÚTILES TOTALES DE AMBIENTES SEGÚN EXPEDIENTE TÉCNICO

El programa arquitectónico del proyecto incluye la infraestructura para la atención al público, Teatro Municipal de la Municipalidad Distrital de Santiago de Surco, ambientes y servicios generales. A continuación, se detallan los componentes de los elementos mencionados.

Espacio	Ancho (m)	Largo (m)	Altura (m)	Área (m2)
Teatro y foyer	14.49	42.20	9.00	611.40
Hall Coffee Break	14.35	7.55	5.80	108.33
Pre Foyer	7.00	7.45	5.80	52.18

Hall de ingreso	7.00	4.54	5.80	31.79
Camino 1	7.36	5.40	2.80	19.75
Camino 2	7.43	5.40	2.80	40.14
Corredor primer nivel	2.00	20.62	2.80	61.86
Corredor Planta Baja 1	3.55	18.80	2.80	51.11
Corredor Planta Baja 2	3.60	17.26	2.80	62.10
Corredor Planta Baja 3	3.60	18.54	2.80	66.75
Total área a intervenir				1125.41

1.1. DESCRIPCIÓN DE AMBIENTES

1. Planta Baja

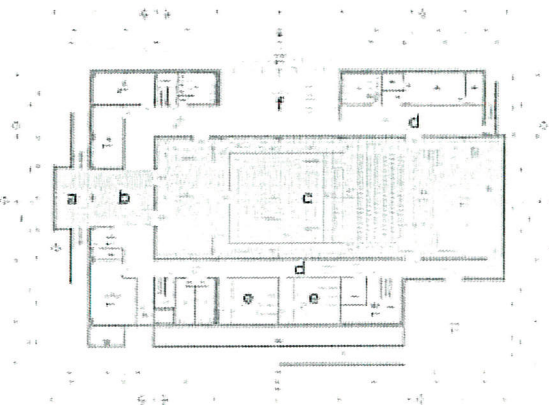

Hall de ingreso (área: 31.79 m2)

Llegando a la edificación desde la entrada peatonal del parque en la avenida Caminos del Inca, se accede a este espacio bajando las escaleras a -3.00 m, al hall de ingreso existente. Este es un espacio previo al foyer existente, que funciona como una extensión de este.

(b) Pre- Foyer (Antes Foyer) (área: 52.18 m2)

El foyer es utilizado como área de espera para las personas que tienen algún trámite pendiente en alguna de las oficinas de la planta baja y/o acompañantes de personas que son parte de los talleres y programas llevados a cabo dentro del Teatro o en el coffee break hall. Posee algunas sillas de plástico en los bordes, sin interrumpir la circulación, y el centro queda vacío. Este espacio será acondicionado para que funcione como pre-foyer, es decir, una extensión del foyer que estará dentro del área del Teatro.

El pre-foyer está planeado como un área de espera secundaria para el foyer dentro del Teatro. Se plantea utilizarlo bajo las mismas condiciones en las que se encuentra, añadiendo un falso cielo raso y lijando y pintando los revestimientos de madera actuales para que vaya de acuerdo con la propuesta planteada dentro del Teatro.

(c) Teatro y Foyer (Antes sala de usos múltiples) (área: 611.40 m2 / aforo: 399 personas)

A continuación de lo que antes era el foyer, se encuentra la sala de usos múltiples de 607.68 m2. En este espacio se implementará el Teatro, que contará con un foyer, un espacio de Almacén debajo de las plataformas de audiencia, el espacio de audiencia y el escenario.

• Foyer

El foyer tiene 14.40 m de ancho y 8.90 m de largo. A este se accede por dos puertas acústicas ubicadas donde actualmente se encuentran las dos puertas de ingreso desde el Pre-Foyer. Perpendicularmente al muro de fondo, se encuentran las dos puertas de ingreso principal hacia la sala. En el muro del fondo, en el eje central, se encuentra una puerta oculta de doble hoja que dirige hacia el Almacén de Utilería. Este espacio (el Foyer) cuenta con un falso cielo raso de varillas de madera ubicadas cada 0.12m que, por encima de este, posee una estructura de madera que sostiene unos paneles con tratamiento acústico. Este falso cielo raso cubre el ancho del ambiente y tiene dos partes diferentes en la cobertura que hace hacia el interior del espacio. La primera es plana, se encuentra en el nivel +1.87 (4.80m sobre el nivel del piso del Foyer que es -3.00) y cubre hasta 3.74m hacia el interior del espacio. En este punto nace la segunda parte del falso cielo, la cual tiene una inclinación, que se prolonga hasta el muro del fondo, llegando en el nivel +0.46m. Esta segunda parte cumple la misma función que la primera, con las mismas capas absorbentes detrás. La puerta del Almacén de Utilería está camuflada, también con varillas de madera, para que no resalte. Los muros que colindan con las puertas de entrada hacia las rampas laterales de ingreso de la sala tienen un recubrimiento de paneles acústicos de la misma tonalidad que las varillas del techo; las puertas de ingreso estarán pintadas también de una tonalidad similar. Los muros laterales serán de un recubrimiento liso, pintado de color amarillo ocre o una tonalidad similar al de las butacas. El piso del foyer será de alfombra sobre fieltro, igual que la Sala.

- Acceso a la Sala desde el foyer El acceso principal al espacio central se da a través de dos rampas laterales de 13.91m de largo y 1.20 m de ancho, que parten en el NPT -3.00 m y llegan al corredor principal de circulación y distribución en el NPT -2.10 m. Estas se dividen en dos tramos, ambos de 6.35 m de largo y con una pendiente de 7.02%. Entre estos, hay un descanso de 1.20 m de largo, ubicado en el NPT -2.55 m.

- Descripción de la Sala

La Sala completa tiene un ancho de 14.40 m y un largo de 35.10 m. Para mejor acondicionamiento, se han diseñado los revestimientos acústicos para que la distribución de sonido y la reverberación sean óptimas. El diseño interior de la sala está compuesto principalmente, en los muros laterales, por paneles cuadrados de madera de 0.80 x 0.80 m. Según su ubicación en los muros, estos paneles poseen una inclinación que puede ser de 0.05 m, 0.10 m, 0.15 m, o 0.25 m. Los bloques serán de madera o aglomerado (melamina o mdf) de densidad 750 kg/m³, de 16mm de espesor, instalados con 4cms de lana de roca en la parte posterior. Asimismo, todas las puertas ubicadas en alguno de los muros laterales serán metálicas cortafuegos, pintadas de color similar a los paneles de los muros. Los muros de los frentes del escenario serán de placa RF, mientras que los parapetos que contienen la segunda zona de butacas serán de paneles de yeso (Drywall) con relleno de lana de roca, al igual que el parapeto del foso de músicos. El muro del fondo de la sala, el que separa el Teatro del cuarto de control, estará cubierto por paneles acústicos según lo especificado en los planos de esa especialidad. El vidrio del cuarto de control será de vidrio de 6 mm. Para los pisos, se utilizarán 2 materiales distintos. En el escenario, foso de músicos y las rampas, se usará parqueton; en las escaleras del escenario, piso general de la sala, corredores y graderías, piso de alfombra de alto tránsito sobre doble capa de OSB. El techo de la zona de audiencia de la sala está compuesto por grandes paneles de yeso (Drywall) con inclinaciones variadas para lograr una mejor distribución del sonido dentro del espacio. Está dividido en 8 secciones, desde el escenario hasta el fondo de la sala.

Nota: Las especificaciones de los materiales están indicadas con mayor precisión en la memoria acústica.

- Audiencia

La audiencia estará ubicada en graderías con una pendiente adecuada para la visión hacia el escenario. Estas graderías se instalarán sobre una nueva estructura de vigas y

columnas metálicas con doble capa de OSB que darán forma a las graderías y escaleras centrales y laterales. Como ha sido mencionado anteriormente, la sala puede contener un máximo de 399 espectadores, 395 butacas y 4 espacios para discapacitados. Las 395 butacas y los 4 espacios para discapacitados ya mencionados anteriormente están distribuidas en 3 grandes bloques. El primer bloque tiene 105 butacas y se ubica entre los niveles -3.00 y -2.25 m. Las butacas están, distribuidas en 6 niveles de 1.00 m de ancho con una diferencia de 0.15m de altura, en NPTs -3.00 m, -2.85 m, -2.70 m, -2.55 m, -2.40 m y -2.25 m. La distribución de las butacas se encuentra en función de las escaleras laterales para el acceso a estas. Las butacas están ubicadas de manera secuencial, intercalando la cantidad de butacas entre 17 y 18, de tal manera que las butacas de una fila anterior estén centradas en el eje entre las dos butacas de la fila del frente. La primera fila de butacas, ubicada en el NPT -3.00 m, se encuentra a 1.20 m del parapeto del foso de músicos y cuenta con 17 en total. El segundo bloque posee 90 butacas más 4 espacios para discapacitados entre los niveles -2.10 m y -0.30 m, distribuidas en 6 niveles de 1.00 m de ancho, con una diferencia de 0.30 m de altura, en NPTs -2.10m, -1.80 m, -1.50 m, -1.20 m, -0.90 m, -0.60 m y -0.30 m. La distribución de las butacas está en función a la ubicación de la escalera y circulación central, por lo que se encuentran 8 butacas a cada lado, haciendo un total de 16 butacas por nivel. El tercer bloque posee 200 butacas entre los niveles +0.30 m y +3.00 m. Está distribuido en 10 niveles de 1.00 m de ancho, con una diferencia de 0.30 m de altura, en NPTs +0.30 m, +0.60 m, +0.90 m, +1.20 m, +1.50 m, +1.80 m, +2.10 m, +2.40 m, +2.70 m y +3.00 m. La distribución de las butacas se encuentra en función de la escalera y circulación central, de 1.20 m de ancho, por lo que se encuentran 10 butacas a cada lado. En total se encuentran 20 butacas por nivel, 10 a cada lado de la escalera. Dentro del diseño del teatro, se ha considerado que las butacas sean de color negro o alguna tonalidad parecida.

• Corredores y accesos a plataformas

El acceso para los dos primeros bloques se da mediante un corredor de circulación y distribución de 1.70 m de ancho en el NPT -2.10 m. Ambas rampas de ingreso principal de la sala llegan a dicho corredor. El acceso hacia el tercer bloque de butacas se da mediante un corredor de circulación ubicado en el NPT ± 0.00 que cuenta con 1.20 m de ancho. A este corredor se puede acceder mediante las escaleras centrales del segundo bloque de butacas, ya que las escaleras de este bloque son una continuación del bloque mencionado. Este posee una salida de emergencia que dirige hacia el corredor lateral de servicio en el primer nivel, que se encuentra en el mismo NPT.

• Acceso para discapacitados

En la primera fila del segundo bloque, en el nivel -1.80 m, se han colocado solamente 5 butacas a cada lado desde el borde de la escalera, dejando un espacio a cada extremo en el nivel -2.10 m para personas con discapacidad. El espacio es de 1.80 de ancho y 1.30 m de profundidad, el cual es suficiente para que quepan dos sillas de ruedas por lado.

• Espacio de Almacén de utilería

Este espacio se encuentra debajo de la audiencia. Se accede a través del foyer, por una puerta ubicada en su eje central. Cuenta con un área útil total de 99.67 m². Su uso está estrictamente relacionado con las necesidades del lugar, pudiendo ser utilizado para almacenar cualquier tipo de objetos, materiales, etc. • Escenario, Foso de músicos y Tramoya Dentro del espacio central, al fondo, se ha colocado un escenario de 7.94 m de fondo con 1.05 m de altura y un NPT de -1.95 m. Posee 2 escaleras laterales que dirigen hacia el NPT -3.00 m, donde inicia la distribución de butacas. De manera adyacente, el foso para músicos cuenta con un ancho de 2.70m y un largo de 11.35 m. El NPT del foso de músicos es de -3.75 m. Su contorno está rodeado por un parapeto de 0.60 m de altura, medido desde el nivel NPT -3.00 m. Se implementará una tramoya a 5.45 m de altura desde el escenario, y una pasarela metálica superior en el NPT + 6.76 a la cual se

puede acceder por cualquiera de dos escaleras, ya sea la que nace en el escenario o la que se origina en el cuarto de control. Se utilizará específicamente para para uso de mantenimiento y servicios, como mantenimiento de las bambalinas y las luces del escenario.

(d) Corredores de circulación

• Acceso desde el corredor lateral hacia el escenario

En la edificación actual, existe un corredor de servicio ubicado de manera contigua a la sala de usos múltiples. Esta dirige al cuarto de bombas y a un par de depósitos. Estos últimos se remodelarán para que funcionen como camerinos para el Teatro. Al final de este corredor, hay unas escaleras que conectan el corredor en NPT -3.00 m con el escenario en el NPT -1.95 m. La doble puerta de vaivén ubicada antes la escalera, en el nivel -3.00m, sirve como acceso hacia el escenario y, de manera inversa, desde el escenario hacia los camerinos.

• Salidas hacia corredores laterales

Desde la planta baja de la sala se tienen 3 salidas hacia los corredores laterales. La primera está ubicada en la parte posterior del escenario, en el NPT - 1.95 m; esta tiene una función de entrada y salida de personal, para personas encargadas y participantes de las presentaciones, obras y talleres que podrían albergarse en la sala. Este vano de 4.14 m de ancho y 2.40 m de alto dirige hacia el corredor de circulación secundario, mediante el cual se tiene acceso a una salida de emergencia, escaleras de, el cuarto de bombas y los camerinos. La segunda y la tercera salida de emergencia están ubicadas en el NPT -3.00 m dentro de la sala, una a cada lado del escenario. Estas están ubicadas una frente a la otra en cada extremo del corredor de circulación y distribución del primer bloque de butacas y el foso de músicos.

• Corredores de acceso de planta baja

La planta baja cuenta con 2 largos corredores que parten desde los laterales del pre-foyer y recorren casi la totalidad del largo del edificio. Si el ingreso se da a través de hall de ingreso hacia el pre-foyer, el corredor de la derecha es el de servicio, por el que se tiene acceso hacia un núcleo de baños, los camerinos, las escaleras, la puerta de salida de emergencia de la sala hacia el exterior, y el vano de acceso hacia el escenario; el corredor de la izquierda da acceso a un par de oficinas, un baño de hombres, el coffee hall, un baño de mujeres y un depósito. Al igual que en el pre-foyer, se plantea que los paneles de madera sean lijados y pintados para que vayan de acuerdo con el diseño interior de la sala.

(e) Camerinos (Antes Depósitos) (área: 79.89 m2)

El acceso hacia los camerinos se da a través de un vano ubicada en la parte lateral posterior del escenario y mediante un Corredor Técnico desde el pre-foyer. Cada camerino tiene dos accesos desde el Corredor Técnico. El primero es directo; el segundo, al ingresar, el espacio se encuentra dividido por una trampa de 2.70 m de largo. Frente a esta, se encuentra un tablero de 2.25 m de largo y 0.60 m de ancho, con 2 lavatorios dos espejos a lo largo del tablero. De manera contigua, a la izquierda del tablero y al fondo del espacio, se encuentra el baño, que cuenta con un inodoro y un lavatorio incluido, también hay una ducha que funciona independientemente del baño. Frente a los lavatorios se encuentra el acceso hacia los vestidores. En la parte izquierda, detrás del muro de trampa, se ubica un tablero de este que rodea la habitación suficiente para varias personas en simultáneo, para usos diversos. Además, hay sofá delimitando el espacio de vestuario. La distribución interna de los camerinos funciona casi en espejo. De esta manera, se puede hacer un núcleo de instalaciones frente a frente.

(f) Hall Coffee Break (área: 108.33 m2)

Previamente, este espacio era utilizado para llevar a cabo diferentes actividades como manualidades y talleres, y no era utilizado para su uso planteado inicialmente. El acceso

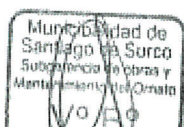

al Hall Coffee Break se puede dar de dos maneras: internamente, a través de un corredor desde el pre-foyer, y externamente, a partir de un patio exterior el área del parque, que se encuentra más próximo a la entrada peatonal del parque en la calle Sacramento. El acceso desde el pre-foyer es directo, mientras que desde el patio es mediante cuatro puertas de vidrio distribuidas en dos mamparas en arco de vidrio que llegan a 5.00 m de altura. Este espacio cuenta con 14.15 m de ancho, 6.00 m de largo y una doble altura de 6.00m2. Se plantea que este espacio sea un área de espera adyacente y de apoyo a la sala, colocando un área de mesas y un módulo para preparación de café a cargo de una concesionaria o puesto propio. Se propuesto un mostrador y una estación de trabajo universales en el Proyecto, para que el diseño sea adaptable al Concesionario por asignar.

2. Primer nivel

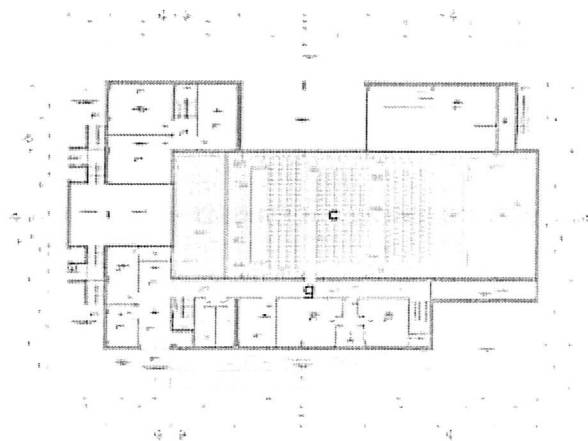

(g) Corredor de circulación (área: 18.41 m2)

Existe un corredor lateral, contiguo a la sala, que dirige hacia las salas de música y grabación del centro cultural a partir de la recepción de la entrada principal del centro cultural. Para acceder a estas salas, se tiene que atravesar una puerta acústica ubicada justo a la izquierda de la Salida de Emergencia No. 3. El Proyecto propone la remoción de esta puerta acústica y la instalación de una nueva 10.77 m hacia la derecha para poder liberar así la Puerta de emergencia 3 del Teatro, la cual llegará al corredor transversal que se encuentra en el NPT ± 0.00 , entre los bloques de butacas 2 y 3.

2. Segundo nivel

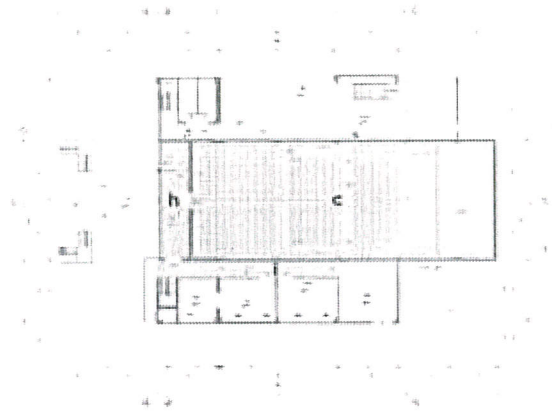

(h) Cuarto de control (área: 9.77 m²)

Previamente, el área del cuarto de control era parte de la galería y área de exposición ubicada en el segundo nivel. Para efectos del proyecto y su correcto funcionamiento, se acondicionó un espacio de 3.90 m de ancho y 14.60 m de largo, que coincide con los ejes de los cerramientos existentes en el edificio. En este espacio se ubicará el cuarto de control, el cual será accesible desde el exterior de la sala, a través del corredor del segundo nivel. En medio del ambiente, se ha hecho una abertura con un paño de vidrio para tener visión hacia el interior de la sala, el cual tiene 4.00 m de ancho, 0.78 m de alto y alféizar de 1.31 m sobre el NPT +3.00 m. En este espacio deberá acondicionarse una plataforma ligera frente a la ventana del cuarto de control, la cual permita una elevación de 0.45m sobre el NPT +3.00 m, la cual es necesaria para que un controlador sentado tenga una óptima visión hacia el escenario. Dentro del área del cuarto de control, se ha añadido un espacio de almacenamiento de 3.90 m de ancho y 3.53 m de largo, ubicado al fondo del ambiente. Semi empotrada en este almacén, se halla una escalera metálica a la cual se accede desde el Cuarto de Control, y que va desde el nivel +3.45 hasta el nivel + 6.76, donde a través de una puerta se accede a la Pasarela elevada.

(i) Corredor de circulación (área: 56.66 m²)

El acceso para el cuarto de control, ubicado en el mismo nivel, se da mediante el corredor lateral, el cual dirige hacia la mesa de partes del centro cultural. Aquí se encuentra el único acceso y salida hacia el cuarto de control del Teatro. En este nivel no hay puerta de salida para la zona de audiencia; para esta zona, el acceso secundario es a través de la puerta ubicada en el corredor de circulación del primer nivel, en el NPT ±0.00 m.

3. Tercer nivel

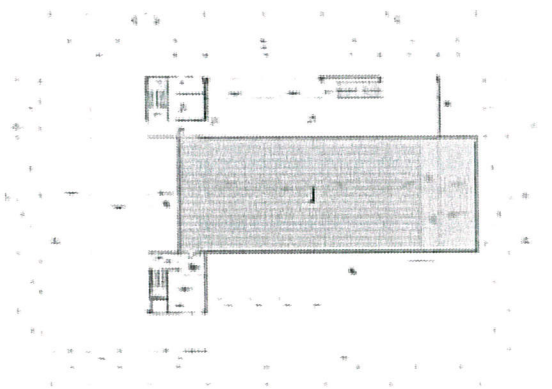

(j) Tijerales metálicos y plataforma (área: 549.36 m²)

- Tijerales metálicos

Actualmente, en el segundo nivel se encuentra una estructura metálica de tijerales, la cual sirve para colgar el falso cielo raso del Teatro y contener las instalaciones de este. En esta estructura se encuentra una plataforma metálica en el nivel +3.74m por la cual el personal de mantenimiento puede acceder a las instalaciones y tuberías. El techo está también conformado por tijerales y un techo a dos aguas de calamina. Además, a modo de ventilación e iluminación natural del espacio, en la parte central del techo, se ha haya una claraboya. Esta estructura metálica junto con las columnas que la soportan deberá de ser demolidas para erigir en su lugar una nueva estructura que garantice la seguridad y las condiciones óptimas para el nuevo uso como Teatro.

- Acceso a zona de tijerales de techo e instalaciones de climatización y ventilación El nuevo acceso hacia esta estructura metálica se da a través de dos escaleras nuevas, una que nace en el Escenario y otra que se origina en el Cuarto de Control. Ambas llegan a la Pasarela elevada en el nivel +6.77 que recorre todo el largo de la Sala

4. Techo

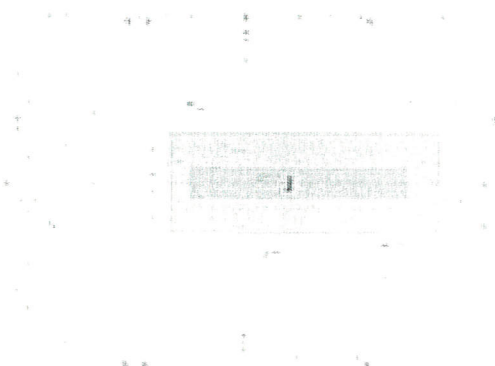

- Reubicación de tijerales metálicos

Debido a la ampliación de la capacidad, altura y espacio requerido y el uso especializado como Teatro, como ya se ha dicho es necesario demoler las columnas existentes que soportan el techo metálico y retirar este último. Hecho esto, se procederá a erigir una nueva estructura metálica según los planos de Arquitectura y Estructuras. Asimismo, como cerramiento, se plantea colocar paneles de Superboard en las fachadas sur y oeste del edificio, para ocultar la estructura metálica y que no se afecte la estética de las fachadas. A través de una escalera de gato ubicada en el Corredor identificado como 301 en el nivel +6.00 se puede acceder al techo y de ahí a la plataforma de mantenimiento para los evaporadores del sistema de aire acondicionado.

5. SUSTENTO ACÚSTICO

5.1. OBJETIVO DEL DISEÑO

- Antecedentes El auditorio es parte del complejo del centro cultural del Parque Graña Ottone, en la actualidad funciona como SALA DE USOS MÚLTIPLES, y ocupa el espacio central del complejo cultural. Para nuestro análisis Se tomó como referencia la propuesta del anteproyecto desarrollado por la UNIVERSIDAD DE LIMA (febrero 2023) con los contenidos de la memoria acústica y planos de anteproyecto. el objetivo es respetar algunos rasgos de la forma original, y contribuir con la mejora y el enriquecimiento de dicha sala con la optimización y análisis acústico. A lo largo de las últimas décadas se han hecho importantes esfuerzos encaminados a relacionar las valoraciones subjetivas sobre la calidad acústica de una sala con una serie de parámetros objetivos (físicamente

medibles). Aunque en la actualidad todavía nos hallemos lejos de conseguir una perfecta correspondencia entre lo objetivo y lo subjetivo, el progreso en este sentido es notorio. Por otra parte, el margen de valores recomendados para cada parámetro no se ha establecido como fruto de profundos estudios matemáticos, sino que se ha fijado siguiendo un proceso totalmente empírico. Tal proceso ha consistido en analizar un numeroso conjunto de salas de conciertos de todo el mundo y en determinar los valores de sus parámetros acústicos más representativos. Los valores correspondientes a aquellos recintos considerados unánimemente como excelentes desde un punto de vista acústico han sido los elegidos como patrón para el diseño de nuevas salas. El éxito en el diseño no radica sólo en lograr que tales valores se hallen dentro del margen deseado, sino en que ello ocurra en todos los puntos de la sala, es decir, en que exista una uniformidad del sonido. Un oyente ubicado en un punto cualquiera de la sala recibe dos tipos de energía acústica. Estas dos contribuciones del sonido, se denominan sonido directo y sonido reverberado. Sonido directo a aquél que le llega al oyente directamente desde el foco sonoro sin ningún tipo de interferencia y el sonido indirecto o reflejado al originado como consecuencia de las diferentes reflexiones que sufre debido a las características geométricas de la sala. Debido a las características de uso de la sala, definida como sala eventos de palabra hablada y se busca la mayor adaptación posible para condiciones musicales. El objetivo es brindar los requerimientos generales mínimos en el diseño de los espacios, para que éstas ofrezcan una acústica adecuada con procedimientos de aislamiento y absorción del fenómeno sonoro. Las condiciones acústicas en un espacio son esencialmente importantes para el proceso de confort donde el escuchar con claridad puede hacer la diferencia entre el entendimiento y la incomprensión. Los espacios son los más susceptibles a estas condiciones. En el caso de este tipo de recinto donde lo más importante sea el mensaje, para entender e interactuar debemos tener condiciones acústicas favorables, la capacidad para transmitir los conocimientos o mensajes aumenta de manera considerable, es decir, la eficiencia se eleva cuando logramos un confort interno adecuado. Un excesivo ruido de fondo o reverberación en espacios destinados a la música, la palabra hablada etc. interfiere con el proceso de comunicación, en un con buena acústica, el mensaje a transmitir es más claro y menos fatigante. La enseñanza es más efectiva y menos estresante, habrá más interacción verbal cuando se requiera y menos repeticiones entre la fuente y el receptor porque las palabras son claras y entendibles.

5.2. ESCUDOS ACÚSTICOS

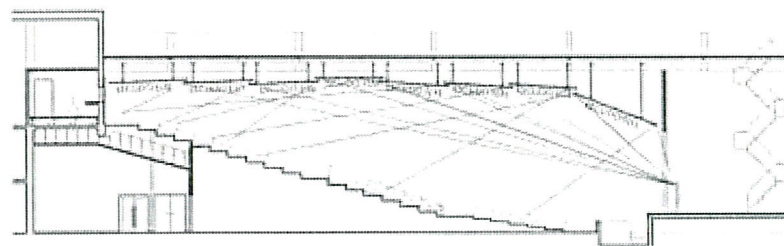

MURO ACÚSTICO - CORTE A

- Escudos acústicos pre dimensionados. Resulta de la acústica geométrica, tomando mucho énfasis en las primeras reflexiones por la mayor energía sonora generada de la fuente Acústicas correspondientes a aquellos que serán utilizados en la realidad. Este modelo será sometido a un conjunto de evaluaciones de trazado de rayos, eventos de dispersión, eventos de difracción y absorción acústica entre otras con el fin de obtener métricas que estimen la calidad acústica interior del recinto con diferentes grados de ocupación. El análisis se realizará en las áreas específicas del auditorio, así como en posiciones independientes y representativas del recinto.

6. VALOR REFERENCIAL

El valor referencial asciende **S/ 7,891,103.59 (Ocho millones Ochocientos noventa y uno mil ciento tres con 59/100 soles)**, incluidos los impuestos de Ley y cualquier otro concepto que incida en el costo total de la ejecución de la obra. El Proyecto consiste en una única etapa, que comprende la Ejecución y Liquidación de la obra, la cual estará a cargo del postor adjudicado con la Buena Pro, que se ejecutará según el Expediente Técnico aprobado. (La antigüedad del valor referencial no deberá exceder de los ocho (08) meses desde la fecha de determinación del presupuesto de obra consignada en el expediente técnico). El Valor Referencial incluye gastos generales, utilidades, todos los tributos, seguros, transporte, inspecciones, pruebas y los costos laborales vigentes. El precio ofertado debe garantizar el pago de los costos de mano de obra y honorarios del personal profesional, equipos, maquinarias, insumos y otros considerados en los gastos generales.

7. PLAZO DE EJECUCIÓN

El plazo de ejecución de la obra será de **doscientos cuarenta (240) días calendarios** los que se contabilizarán desde del día siguiente de haberse cumplido todos los requisitos previstos a la prestación en el Reglamento de la Ley de Contrataciones del Estado y sus modificaciones.

Se dará inicio al plazo de ejecución de obra, de acuerdo a lo estipulado en el artículo 176° del Reglamento de la Ley de Contrataciones del Estado y sus modificaciones, al día siguiente que se cumplan las siguientes condiciones:

- Que la Entidad notifique al contratista quien es el supervisor, según corresponda;
- Que la Entidad haya hecho entrega total o parcial del terreno o lugar donde se ejecuta la obra, según corresponda;
- Que la Entidad provea el calendario de entrega de los materiales e insumos que, de acuerdo con las Bases, hubiera asumido como obligación;
- Que la Entidad haya hecho entrega del Expediente Técnico de Obra completo, en caso este haya sido modificado con ocasión de la absolución de consultas y observaciones;
- Que la Entidad haya otorgado al contratista el adelanto directo, en las condiciones y oportunidad establecidas en el artículo 181 del Reglamento de la Ley de Contrataciones del Estado.

Las condiciones que se refieren los literales precedentes, deberán ser cumplidas dentro los quince (15) días contados a partir del día siguiente de la suscripción del contrato. En caso no se haya solicitado la entrega del adelanto directo, el plazo se inicia con el cumplimiento de las demás condiciones.

- La constitución de un fideicomiso para la administración de los adelantos es de aplicación en los artículos 184° y 185°

8. SISTEMA DE CONTRATACIÓN

El sistema de contratación del presente proceso de selección se deberá de realizar a SUMA ALZADA.

9. MODALIDAD

Llave en mano.

10. PROCEDIMIENTO DE SELECCIÓN

Licitación pública.

11. ESPECIFICACIONES TÉCNICAS PARA LA EJECUCIÓN DE LA OBRA

• Replanteo.

El Contratista deberá realizar el replanteo de los proyectos definitivos, documentando los puntos que resulten de importancia para la buena ejecución de la obra.

• Límites del Proyecto.

Los límites del proyecto están definidos por la línea imaginaria que incluya los requerimientos del proyecto en el Expediente Técnico.

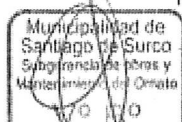

12. ACTIVIDADES

12.1 Actividades previas a la ejecución de obras:

- El Contratista podrá inspeccionar el lugar, la ubicación del terreno, donde se realizará la ejecución de la obra materia del contrato; así como revisar el Expediente Técnico de Obra. Debe realizarlo antes de efectuar su oferta, con la finalidad de evitar cualquier reclamo posterior por diferencia en los metrados o cualquier omisión en su propuesta.
- El Contratista debe nombrar a un ingeniero residente inscrito en el Colegio de Ingenieros del Perú, el cual tendrá a su cargo la dirección técnica de la obra. Asimismo, debe dejar expresa constancia que la remuneración de este profesional es de su exclusiva responsabilidad y que se encuentra plenamente habilitado para el ejercicio de su profesión.
- El contratista debe abastecerse, con la debida anticipación, de todos los equipos, materiales y elementos necesarios que se requiere para la ejecución de los trabajos. Debe contar con la cantidad de maquinaria y equipo mínimo para la ejecución de la obra; cuyas características en rendimiento, capacidad y potencia estarán en concordancia o equivalencia con la oferta presentada.
- Los materiales empleados en la obra deben cumplir con las Especificaciones Técnicas señaladas en el Expediente Técnico de Obra.
- Debe poner a disposición del supervisor de la Entidad, una oficina provisional con las dimensiones necesarias para que desarrolle sus labores
- Debe brindar las facilidades para la supervisión de la obra; a fin de que la Entidad verifique y exija la correcta ejecución de los trabajos. De esta manera se asegura el fiel cumplimiento de las condiciones estipuladas y obligaciones del contratista, establecidas en el contrato y sus anexos, ~~por lo que no se podrá reducir el importe de gastos variables en la oferta.~~ Asimismo, la Supervisión será responsable por la permanencia de los profesionales presupestados en campo, debiendo asegurar que dicho personal cumpla con ejecutar la obra según el proceso constructivo determinado en el expediente técnico.
- Durante los primeros Treinta (30) días, realizará la revisión integral del Expediente Técnico de obra y verificará en gabinete y en campo, los aspectos críticos de los diseños de los proyectos, diseño de encofrados, ensayo de resistencia de concretos, ensayos de suelos, estado y disponibilidad del terreno y de canteras, etc., incluyendo condiciones especiales, verificación de niveles, Benchmark, (B.M.). Verificación de la existencia de permisos y documentaciones necesarias para los trabajos.
- En caso de participación en consorcio deberá elaborar su promesa de consorcio en concordancia con la directiva 05-2019-OSCE/CD, debiendo indicar la obligación de gestión de garantías, tributación y reparación civil en caso de accidentes y/o daños y perjuicios atribuibles al contratista.
- Definir con el Adjudicatario, las marcas y tipos de equipos y materiales a usar, de acuerdo al expediente técnico y normas técnicas de calidad.

12.2 Cuaderno de Obra Digital

Sobre el particular, la Directiva N° 009-2020-OSCE /CD "Lineamientos para el uso del cuaderno de obra digital" establece la obligación de usar el cuaderno de obra digital a los contratos de obra que deriven de procedimientos de selección para la ejecución de obras, convocados a partir de la entrada en vigencia de la citada Directiva (14.AGO.2020). El cuaderno de obra digital es una herramienta informática desarrollada y administrada por el OSCE, que sustituye al cuaderno de obra físico con las características y formalidades establecidas en el artículo 191 del Reglamento. La entidad verificará que los profesionales acreditados por el postor no se encuentren ejecutando mas de una obra, caso contrario la entidad procederá a declarar la nulidad de los contratos por transgresión al principio de presunción de veracidad. En el cuaderno de obra digital se registran los hechos relevantes que ocurran durante la ejecución de la obra, las órdenes, las consultas y las respuestas a las consultas, que se abre en la fecha de entrega del terreno y se cierra culminado el acto de recepción de la obra o el acto de constatación física de la obra, según corresponda.

Nota Importante: Excepcionalmente, una Entidad, de manera previa a la convocatoria del procedimiento de selección de la contratación de una obra, puede solicitar autorización para usar un cuaderno de obra físico, cuando en el lugar donde se ejecuta la obra no haya acceso a internet. Para dicho efecto, debe presentar la respectiva solicitud, por cada contrato de



obra, a través del formato previsto en el Anexo N° 1 de la Directiva. La Dirección del SEACE se pronuncia sobre la solicitud en un plazo máximo de cinco (5) días hábiles.

En los casos que se haya autorizado el uso del cuaderno de obra físico, la Entidad debe registrar las imágenes de las anotaciones realizadas en el mes, en la funcionalidad implementada para dicho efecto, en el plazo máximo de diez (10) días hábiles del mes siguiente. En caso de consorcio, estos se encuentran obligados a declarar la obligación de cuaderno de obra digital en el anexo 5. El registro se efectúa desde el asiento de apertura hasta el asiento de cierre.

12.3 Actividades durante la ejecución de obras:

El ejecutor de obra debe Realizar una revisión detallada del expediente técnico aprobado, antes del inicio de la obra, emitiendo un informe de compatibilidad, técnico con las recomendaciones y las medidas a adoptar para la buena ejecución de los trabajos, estableciendo los calendarios de programación y avance de obra, equipos y adquisición de materiales, entre otros.

Participar en el acto de entrega de terreno, donde se ejecutará la obra, suscribiendo el acta respectiva. En el acto de entrega del terreno, debe abrir el cuaderno de obra debidamente foliado, que será firmado en todas sus páginas por el inspector/supervisor y el ingeniero residente. En este cuaderno se anotará las indicaciones, órdenes, autorizaciones, reparos, variantes, consultas y anotaciones que consideren convenientes para la ejecución de la obra.

En la fecha de entrega del terreno, el contratista entrega y abre el cuaderno de obra, el mismo que debe encontrarse legalizado y firmado en todas sus páginas por el inspector o supervisor, según corresponda, y por el residente, a fin de evitar su adulteración. Dichos profesionales son los únicos autorizados para hacer anotaciones en el cuaderno de obra, según lo establecido en el Reglamento de la Ley de Contrataciones N° 30225 Artículo 192°. Es responsable directo de la ejecución y manejo de la obra a su cargo, en los aspectos técnicos y administrativos y ceñirse a las disposiciones establecidas en la Ley de Contrataciones del Estado, cuando se trate de ejecución de obras por contrata, con el plantel ofertado, según lo establecido en el Reglamento de la Ley de Contrataciones N° 30225 Artículo 190°.

El supervisor de obra debe Controlar y evaluar el cumplimiento de las funciones ejecutar la obra de acuerdo a las Especificaciones técnicas establecidas en el expediente técnico aprobado, efectuando los respectivos controles de calidad, así como la colocación de los hitos y puntos de referencia. Disponer y controlar las actividades que permitan un adecuado avance físico de la obra, optimizando el uso de recursos de equipo mecánico, materiales y mano de obra. Impartir normas ambientales y de seguridad para el personal, así como normas de custodia de los bienes de la obra a su cargo. Presentar los informes técnicos mensuales e informe final del manejo financiero sobre la ejecución de la obra.

Presentar el informe y el sustento de los adicionales de obra, deductivos de obra y ampliación de plazo, si corresponde.

El residente tomara en cuenta e implementara las órdenes impartidas por el inspector o supervisor a través del cuaderno de obra.

El contratista debe presentar la liquidación debidamente sustentada con la documentación y cálculos detallados, dentro de un plazo de sesenta (60) días o el equivalente a un décimo (1/10) del plazo vigente de ejecución de la obra, el que resulte mayor, contado desde el día siguiente de la recepción de la obra, según lo establecido en el Reglamento de la Ley de Contrataciones N° 30225 Artículo 209°.RLCE

Atender a las autoridades del sector, que requieran información técnica sobre el desarrollo de la obra.

Cumplir con sus obligaciones contractuales, así como con cada una de las disposiciones de la base legal de su contrato.

El contratista debe cumplir con el calendario de ejecución de obra y con los avances parciales establecidos en el Calendario Valorizado de Avance de Obra. Asimismo, la responsabilidad por los atrasos será asumido solidariamente por el contratista y por sus

consorciados según el porcentaje de participación declarado en el anexo 5. En caso de retraso injustificado, cuando el monto de la valorización acumulada ejecutada a una fecha determinada sea menor al ochenta por ciento (80%) del monto de la valorización acumulada programada a dicha fecha, el inspector o supervisor ordenará al contratista que presente, dentro del plazo que otorga el Reglamento, un nuevo calendario que contemple la aceleración de los trabajos, de modo que se garantice el cumplimiento de la obra dentro del plazo previsto.

13. RESPONSABILIDAD DEL CONTRATISTA POR VICIOS OCULTOS

El contratista en ningún caso debe eludir su responsabilidad por los trabajos que hubieren sido encontrados defectuosos o con vicios por la Entidad; ni negarse a repararlos o reconstruirlos, según sea el caso; bajo el pretexto de haber sido aceptados por el supervisor o inspector. Para tales efectos rigen las normas del Código Civil sobre responsabilidades de carácter contractual y extracontractual, así como los artículos 1782°, 1783, 1784° y 1785° del citado código. El artículo 40° del Texto Único Ordenado la Ley de Contrataciones del Estado el plazo de responsabilidad del contratista será de siete (07) años contados a partir de la conformidad de la recepción de obra, por las características de la obra ejecutada, en función de las normas técnicas aplicables al proyecto. Durante este lapso el contratista se responsabiliza por la destrucción total o parcial, peligro de ruina o graves defectos por vicios de la construcción. Debe asumir total y directa responsabilidad por las demandas, reclamos, pérdidas y acciones derivadas de actos u omisiones imputables al contratista, subcontratista o personal empleado o contratado en la obra o en la guardianía de la misma, directamente vinculados con la ejecución de la obra, o que se realicen durante esta

14. EQUIPOS, MAQUINARIA Y MEDIOS AUXILIARES

El Contratista situará en la obra el equipo o maquinaria y medios auxiliares que sean precisos para la correcta ejecución de obra en el plazo establecido, y en todo caso, los equipos que se propusieron para la suscripción de contrato debe ser igual y/o superior a lo solicitado en las bases integradas y/o dependiendo donde se ejecutara la obra por lo expuesto será de acuerdo a lo solicitado en las bases integradas con las mismas especificaciones técnicas, en los mismos términos y características. Dichos equipos, adscritos a la obra, deberán estar en perfectas condiciones de funcionamiento, debiendo repararse inmediatamente los elementos averiados, y asumiendo el Contratista la obligación de reemplazarlos cuando así lo ordene la Supervisión y/o Inspección de obra. En caso de discordar con la solicitud de la Supervisión, tendrá el Contratista derecho a reclamar ante Municipalidad Distrital de Santiago de Surco, en el plazo de hasta siete (7) días calendarios, de efectuada la solicitud de la Supervisión. Si el equipo o la dotación previstos en el proyecto fuesen insuficientes para la ejecución de la obra en los plazos establecidos, la Supervisión notificará de la situación al Contratista y procederá con las sanciones que correspondan. El Contratista no tendrá derecho a reclamación alguna ante la Entidad Contratante.

15. ALMACENAMIENTO DE MATERIALES

Las zonas destinadas a acopios requerirán la aprobación del Supervisor de Obra, debiendo ser acondicionados a completa satisfacción de éste, una vez hayan cumplido su misión, de forma tal que recuperen su aspecto original.

El almacenamiento se realizará de forma que se garantice la conservación de los materiales en perfectas condiciones de utilización y siguiendo en todo caso las instrucciones de la Supervisión.

La limpieza de la obra y retirada de los materiales acopiados y no utilizados corresponde al Contratista, de tal modo que deberán ser efectuados a medida que se realicen los trabajos.

16. TRABAJOS DEFECTUOSOS O MAL EJECUTADOS

El Contratista es exclusivamente responsable de la ejecución y conservación de la obra objeto del presente contrato y de las faltas que en ellas pudieran notarse, ~~por lo tanto con la finalidad de asegurar estándares de calidad y reducir riesgos de retrasos en la obra se requiere que el postor cuente con la certificación ISO 45001~~, esto no lo exime de la responsabilidad la circunstancia de que la Supervisión de obra haya examinado y reconocido la obra durante su construcción o los materiales empleados, ni que las distintas partes de obra hayan sido incluidas en las mediciones o certificaciones parciales.

Si la obra no se sujetara estrictamente a los planos y demás documentos del proyecto, si los materiales utilizados no fueran de la calidad requerida, si se advierten vicios o defectos en la construcción o se tienen razones fundadas para creer que existen vicios ocultos en la obra ejecutada. En caso de consorcios, estos deberán declarar la obligación de responsabilidad por vicios ocultos en el anexo 5. Los gastos de estas operaciones serán a cuenta del Contratista salvo en el caso de que se hubieran realizado en base a sospechas de la Supervisión de obra de existir vicios ocultos y éstos no pudieran ser comprobados.

17. CONSERVACION Y SEÑALIZACION DE LA OBRA

El Contratista está obligado no sólo a la correcta ejecución de la obra, sino también a la conservación de ésta, a su costo, hasta la finalización de dicha ejecución.

La responsabilidad del Contratista por faltas que en la obra pudieran advertirse, se extiende al supuesto de que tales faltas se deban tanto a una defectuosa construcción imputable al Contratista como a una indebida conservación de las unidades de obra, aunque éstas hayan sido examinadas y encontradas conformes por la Supervisión, inmediatamente después de su construcción o en cualquier otro momento dentro del periodo de vigencia del contrato.

Asimismo, queda obligado a señalizar las obras objeto del contrato, con arreglo a lo dispuesto en la normativa vigente. Los gastos que origine la señalización se abonarán en la forma que se establezca en el proyecto; en su defecto serán de cuenta del contratista.

El Contratista cumplirá las órdenes que reciba de la Supervisión acerca de la instalación de señales complementarias o modificación de las ya instaladas. Será directamente responsable de los perjuicios que la inobservancia de las citadas normas y órdenes pudieran causar.

En caso de que fuese necesaria la realización de trabajos nocturnos estos deberán ser previamente autorizados por el Supervisor de Obra y realizados solamente en las unidades de obra que él indique. El Contratista deberá instalar los equipos de iluminación, del tipo e intensidad que el Supervisor ordene y mantenerlos en perfecto estado mientras duren los trabajos nocturnos.

18. SEGURIDAD DE OBRA

El ejecutor tomará todas las medidas de seguridad que sean necesarias para proteger la vida y salud del personal de la obra, durante la ejecución de la misma, la cual deberá implementarse de tal manera que se den todas las condiciones necesarias para evitar accidentes. Las medidas de seguridad deben abarcar desde las labores de difusión de los desvíos hasta los avisos preventivos en el sitio de la obra. El contratista deberá de dotar del personal suficiente para el control de la seguridad en obra, por lo que la entidad adoptará medidas para salvaguardar la correcta ejecución y seguridad en obra, por lo que no podrá reducir el importe de gastos variables. El ejecutor designará el personal responsable de la seguridad de todos los trabajos, quién a su vez dispondrá de todos los equipos y elementos necesarios para otorgar la seguridad conveniente.

Durante las diversas etapas de la construcción, las obras se mantendrán, en todo momento, en perfectas condiciones.

El Contratista deberá atenerse a las disposiciones vigentes para la prevención y control de incendios, y a las Instrucciones complementarias que se dicten por el Supervisor de obra.

En todo caso, se adoptarán las medidas necesarias y será responsable de evitar la propagación de los que se requieran para la ejecución de las obras, así como de los daños y perjuicios que puedan producir.



19. CONSERVACION DEL MEDIO AMBIENTE

El Contratista está obligado a realizar las visitas técnicas, mediciones y cualquier actividad, en estricta conformidad a las normas de Medio Ambiente.

El Contratista deberá cumplir con la normatividad legal, sobre Medio Ambiente de aplicación en su actividad.

20. COORDINACIÓN CON ENTIDADES PUBLICAS Y EMPRESAS DE SERVICIOS

El Contratista inmediatamente después de la firma del contrato, está obligado a efectuar las respectivas coordinaciones con las Entidades Públicas y Empresas Concesionarias de Servicios Públicos, mediante Cartas y gestiones a fin de asegurar la correcta y oportuna ejecución de los trabajos contratados, siempre que éstos se encuentren supeditados a autorizaciones y aceptación de dichas empresas para su realización.

La inobservancia de contratista de realizar dichas coordinaciones con las Entidades Públicas y las Entidades Concesionarias de Servicios Públicos, acerca de los trabajos en la vía pública de instalaciones de servicio, ampliaciones, modificaciones, mejoramiento, será de entera y exclusiva responsabilidad, por lo que corresponde bajo su cuenta la adopción de acciones necesarias que eviten daños a los trabajos proyectados.

21. REPOSICIÓN DE SERVICIOS PÚBLICOS AFECTADOS

El postor deberá efectuar un inventario detallado de las instalaciones de servicios público ubicadas en el área de influencia del proyecto, para lo cual por medio de consultas a las empresas correspondientes deberá conseguir la información de ubicaciones de las redes principales y secundarias de las redes subterráneas y aéreas, así como de las acometidas domiciliarias, estado de conservación, vida útil remanente, etc.

Para ello, coordinará con las empresas de servicio y/o instituciones cuyas redes o instalaciones se localicen y/o afecten el área del proyecto, de las que se obtendrán los documentos correspondientes a fin de programar las actividades complementarias que pudieran presentarse. De requerir el proyecto la reubicación y/o reemplazo de instalaciones de agua potable, alcantarillado, redes eléctricas, alumbrado público, redes de telefonía, fibra óptica, etc., se harán las gestiones pertinentes con las empresas de servicios, manteniendo permanente coordinación con el Municipalidad Distrital de Santiago de Surco. La solución de interferencias, la reposición de los servicios públicos (Agua potable, desagüe, luz, telefonía, etc.) así como las consecuencias que de ellas deriven, serán tomadas en cuenta, para la formulación de las propuestas, tanto en lo referente al proyecto, las obras a ejecutarse y sus pagos respectivos.

22. SEGURIDAD Y SALUD OCUPACIONAL

El Contratista está obligado a realizar las visitas técnicas, mediciones y cualquier actividad, en estricta conformidad a las normas de Seguridad y Salud Ocupacional OHSAS 18001, por lo que el postor deberá contar con el ISO 45001.

El Contratista deberá cumplir con la normatividad legal, sobre Seguridad y Salud Ocupacional; de aplicación en su actividad. Al respecto deberá dar estricto cumplimiento, bajo su responsabilidad en caso de inobservancia, de la normatividad referencial y sus modificaciones seguidamente detalladas:

Ley N° 26842 Ley General de Salud.

D.S. N° 033-2001-MTC Reglamento Nacional de Tránsito.

ISI 5-02-1 Orden y Limpieza.

ISI 8-01-1 Manejo e Investigación de Incidentes y Accidentes de Trabajo.

El Contratista deberá desarrollar las medidas adecuadas de seguridad y salud ocupacional a fin de garantizar la seguridad y salud del personal que intervenga en la actividad y preservar los bienes propios.

23. REQUISITOS Y RECURSOS DEL PROVEEDOR

12.1 REQUISITOS MINIMOS PARA EL POSTOR Y/O EJECUTOR DE OBRA

El postor deberá ser una persona natural o jurídica, debidamente constituida el mismo que deberá estar inscrito en el Registro Nacional de Proveedores del Estado (RNP), en el capítulo ejecutor de obras debiendo tener la capacidad individual o en consorcio por el

monto del valor referencial o superior y además deberá acreditar su experiencia en la ejecución de obras iguales y/o similares.

El postor debe acreditar un monto facturado acumulado equivalente a UNA (1) VEZ EL VALOR REFERENCIAL DE LA CONTRATACIÓN, en la ejecución de obras similares, durante los 10 años anteriores a la fecha de la presentación de ofertas que se computarán desde la suscripción del acta de recepción de obra.

Se considerará obra similar a: Construcción y/o instalación y/o creación y/o mejoramiento y/o ampliación y/o recuperación y/o reconstrucción de edificios con estructura de concreto armado y/o recubrimientos de superficies como super-board y/o MDF y/o adecuación y/o rehabilitación y/o remodelación de: edificios con estructura de concreto armado y/o centros educativos (Inicial y/o primaria y/o secundaria y/o superior técnica y/o superior universitaria) y/o servicios educativos (Inicial y/o primaria y/o secundaria y/o superior técnica y/o superior universitaria) y/o infraestructura educativa (Inicial y/o primaria y/o secundaria y/o superior técnica y/o superior universitaria) y/o teatros y/o auditorios y/o centros de exposición y/o centros de convenciones y/o cines.

Nota: Las obras deberán contar con las siguientes características;

- Cuatro (4) pisos de altura que cuenten con semisótano y/o sótanos.
- sistema CCTV sistema CCTV, y/o de comunicaciones y/o de video vigilancia.
- Data-center,
- Pises de porcelanato y cerámico,
- construcción en estructuras metálicas
- lozas macizas y/o aligeradas y/o losa colaborante
- 3,000 m² de área techada mínima,
- instalación de sistemas ACI

- Para la acreditación de las obras privadas se deberá adjuntar para la firma de contrato, acta de recepción de esta y la licencia de construcción de la obra, así como el comprobante de los pagos realizados legalizados. Asimismo, de verificarse alguna información falsa y/o inexacta, se procederá a declarar la nulidad del contrato por transgredir el principio de presunción de veracidad.

De conformidad con el numeral 49.5 del artículo 49 del Reglamento, el área usuaria puede incluir lo siguiente:

El número máximo de consorciados es de dos (02) Integrantes.

El porcentaje mínimo de participación de cada consorciado será de 10%, y el consorciado que aporte mayor experiencia deberá tener una participación mínima del 60%

12.2 RECURSOS A SER PROVISTOS POR EL PROVEEDOR

• PLANTEL PROFESIONAL CLAVE:

Plantel Profesional Clave		
Cargo	Profesión	Experiencia
INGENIERO RESIDENTE DE OBRA	INGENIERO CIVIL y/o ARQUITECTO TITULADO	Con experiencia mínima de 36 meses efectivos como Residente y/o jefe y/o supervisor y/o inspector y/o jefe de supervisión y/o residente principal y/o director residente y/o jefe residente y/o jefe residente principal y/o ingeniero residente y/o supervisor principal de obra, en obras similares y no incluye componentes.
ARQUITECTO	ARQUITECTO TITULADO	Con experiencia mínima de 24 meses efectivos como especialista en arquitectura y/o arquitecto y/o responsable de arquitectura, en la ejecución de obras similares y no incluye componentes.
ESPECIALIST A EN ESTRUCTUR AS	INGENIERO CIVIL TITULADO	Con experiencia mínima de 24 meses efectivos como especialista en estructuras y/o estructurista y/o Ing. de Estructuras, en la ejecución de obras similares y no incluye componentes.

ESPECIALIST A EN INSTALACIONES SANITARIAS	ING. CIVIL y/o SANITARIO TITULADO	Con experiencia mínima de 24 meses efectivos de experiencia, como especialista sanitario y/o responsable de instalaciones sanitarias y/o sanitario, en la ejecución de obras similares y no incluye componentes.
ESPECIALIST A EN INSTALACIONES ELECTRICAS	INGENIERO ELECTROMECHANICO y/o MECANICO ELECTRICO y/o MECANICO TITULADO INGENIERO ELECTROMECHANICO y/o MECANICO ELECTRICO y/o MECANICO ELECTRICISTA MECANICO ELECTRICISTA TITULADO	Con experiencia mínima de 24 meses efectivos como especialista en instalaciones electromecánicas y/o responsable electromecánico, en la ejecución de obras similares y no incluye componentes.
ESPECIALIST A EN INSTALACIONES MECANICAS	INGENIERO ELECTROMECHANICO y/o MECANICO ELECTRICO y/o MECANICO ELECTRICISTA MECANICO ELECTRICISTA TITULADO	Con experiencia mínima de 24 meses efectivos como especialista en instalaciones electromecánicas y/o responsable electromecánico, en la ejecución de obras similares y no incluye componentes.
ESPECIALIST A EN CALIDAD	INGENIERO CIVIL y/o ARQUITECTO TITULADO	Con experiencia mínima de 24 meses efectivos como especialista y/o responsable y/o ingeniero de calidad y/o Arquitecto de calidad, en la ejecución de obras similares y no incluye componentes.
ESPECIALIST A EN SEGURIDAD Y SALUD EN EL TRABAJO	ING. CIVIL O INDUSTRIAL O AMBIENTAL O FORESTAL O MINAS O SEGURIDAD E HIGIENE TITULADO	Con experiencia mínima de 12 meses efectivos de experiencia, como especialista en seguridad y salud y/o SSOMA y/o Ingeniero de Seguridad e Higiene en obra y/o Especialista de seguridad, en la ejecución de obras similares y no incluye componentes.

Se considerará obra similar a: Construcción y/o instalación y/o creación y/o mejoramiento y/o ampliación y/o recuperación y/o reconstrucción de edificios con estructura de concreto armado y/o recubrimientos de superficies como super board y/o MDF y/o adecuación y/o rehabilitación y/o remodelación de: edificios con estructura de concreto armado y/o centro educativos (Inicial y/o primaria y/o secundaria y/o superior técnica y/o superior universitaria) y/o servicios educativos (Inicial y/o primaria y/o secundaria y/o superior técnica y/o superior universitaria) y/o infraestructura educativa (Inicial y/o primaria y/o secundaria y/o superior técnica y/o superior universitaria) y/o teatros y/o auditorios y/o centros de exposición y/o centros de convenciones y/o cines.

NOTA:

- o El Residente de obra no podrá prestar servicios en más de una obra a la vez.
- o La colegiatura y habilitación de los profesionales se requerirá para el inicio de su participación efectiva en la obra, tanto para aquellos titulados en el Perú o en el extranjero.
- o La permanencia en obra del Residente es al 100% (cien por ciento) durante la ejecución. De los demás profesionales o especialistas, es según lo establecido en los gastos generales, con



la finalidad de garantizar un óptimo cumplimiento de la ejecución contractual del objeto de la convocatoria.

- El personal clave podrá ser sustituido sin causal de penalidad alguna cuando el inicio de obra se prolongue por más de sesenta días computados desde el inicio de obra.

24. OBLIGACIONES ESENCIALES DEL PERSONAL CLAVE

24.1 RESIDENTE DE OBRA

Las funciones y/o actividades específicas del Residente de Obra comprenderán el control técnico, administrativo y económico-financiero de la ejecución de obra de acuerdo al expediente técnico, del mismo modo el control de las obligaciones contractuales de las personas naturales o jurídicas que tendrán participación en el desarrollo de la obra (personal técnico /administrativo, subcontratistas, proveedores de materiales y equipos, etc.). Las actividades específicas del residente serán desarrolladas en tres fases y plasmadas en el Plan de trabajo.

24.1.1 Funciones y/o actividades previas a la ejecución de la obra

- Movilización e instalación del residente en obra;
- Revisar el expediente técnico de obra, con la participación de sus especialistas, dicha actividad deberá contener, entre otros, la compatibilización del expediente técnico con la absolución de consultas formuladas durante el procedimiento de selección correspondiente, compatibilidad con el terreno utilizando tecnologías de posicionamiento espacial, tales como la georreferenciación de acuerdo al Reglamento de la Ley de Contrataciones del Estado - RLCE, planteamiento de las posibles consultas y/u observaciones que pudiera encontrar respecto al expediente técnico;
- Actividades Complementarias: revisar y/o actualizar y/o efectuar un plan de desvíos del tránsito peatonal y vehicular al inicio de la obra; apertura del Cuaderno de Obra delimitación del área de trabajo; ubicación de puntos de control topográfico y suscripción del acta de entrega del terreno;
- Para un adecuado control técnico, administrativo y financiero de la obra, elaborará y actualizará de forma permanente lo siguiente: plan de trabajo del contratista que contemple los procesos constructivos, las instalaciones de los equipos, procura de maquinaria, materiales y personal, permisos, revisión del programa de ejecución de obra (CPM), las posibles prestaciones adicionales, riesgos del proyecto y otros aspectos que sean materia de consulta; y
- Otras actividades previstas por el Reglamento de la Ley de Contrataciones del Estado.

24.1.2 Actividades durante la ejecución de la obra

- Ejecutar las partidas del expediente técnico de acuerdo al plan de trabajo aprobado con las recomendaciones y conformidades del supervisor/inspector, incluyendo los posibles cambios y/o modificaciones;
- El último día de cada periodo previsto en las bases, el residente, a través del contratista, formula, en forma conjunta con el supervisor/inspector, los metrados realmente ejecutados y valorizan en forma conjunta con el supervisor/inspector.
- Control de avance físico y financiero con la programación de obra y evacuación de los informes que sustenten la valorización periódica;
- Con el apoyo del especialista en seguridad en obra y salud en el trabajo, se le obliga al control de la seguridad y la salud ocupacional de todo el personal de obra (personal profesional, técnico, administrativo, obrero y otros); el mantenimiento del tránsito en la construcción, los procedimientos de emergencia, la verificación de facilidades en caso de emergencias médicas, los informes de accidentes, tales como: accidentes mortales, accidentes leves, accidentes incapacitantes, enfermedades ocupacionales e incidentes;
- Con el sustento del especialista en medio ambiente, el residente velará por el adecuado control del medio ambiente, cuidando la demarcación y aislamiento del área de trabajo, las rutas alternas, el control de la alteración de los componentes



- ambientales tales como el: aire, el suelo, agua, paisaje, fauna, flora, social y cultural.
- Control económico financiero, control de los adelantos en efectivo y por materiales, análisis de precios unitarios para partidas nuevas, control del cronograma valorizado y real, verificación oportuna del cumplimiento de pago de sueldos y beneficios sociales, el control de cartas fianza, el control de pago de valorizaciones y otras obligaciones contractuales;

24.1.3 Actividades para la recepción y liquidación final de la obra y el contrato

- Fecha de Recepción de Obra: Comunicar la recepción de obra al supervisor/inspector;
- Recepción de Obra: Elaborar los planos post construcción de la obra, elaboración de los metrados finales de obra, memoria descriptiva de la obra, de ser el caso la suscripción del acta con observaciones, levantamiento de las observaciones, comunicación del levantamiento de observaciones al supervisor/inspector con copia a la Entidad, participación y suscripción de la recepción final de obra;
- Liquidación de obras del contratista (para la modalidad de contrata): Presentación de los planos post construcción, presentación de los metrados finales de obra, presentación de la memoria descriptiva de obra, presentación de la liquidación de obras del ejecutor o contratista, presentación del dossier de calidad;
- Otras actividades previstas por el Reglamento de la Ley de Contrataciones del Estado.

24.2 ESPECIALISTA EN SEGURIDAD Y SALUD EN EL TRABAJO

Las actividades específicas del especialista en seguridad y salud ocupacional, comprenderá el cumplimiento de la seguridad en obra y la salud ocupacional de los trabajadores, en concordancia con la normativa vigente, implementación de charlas de seguridad al personal de obra (personal profesional, técnico, administrativo, obrero y otros), supervisión del plan de tránsito interno en la construcción, supervisión del plan de desvíos de la ejecución de obra, implementación del plan de repuesta de emergencias, verificación del cumplimiento de uso de los implementos de seguridad personal y colectiva, elaboración de informes periódicos e accidentes, los procedimientos de emergencia y otras obligaciones derivadas del Plan de Seguridad y Salud Ocupacional – PSSO aprobados en concordancia con los procesos intermedios/finales de la ejecución de la obra. Asimismo, las siguientes actividades contractuales:

24.2.1 Actividades previas a la ejecución de la obra (Actividad: Planificación)

- Revisar el expediente técnico en la especialidad y elaboración del informe;
- Elaborar el Plan de Seguridad y Salud Ocupacional – PSSO, sobre la base de las unidades constructivas que comprometen la obra, para ello identificará los procesos, actividades y operaciones establecidos en el expediente técnico y de ser necesario será complementado/actualizado durante la ejecución de la obra; dicho plan incluye la elaboración de la Matriz de Identificación de Peligros y Evaluación de Riesgos y Controles – IPERC;
- Implementar la estrategia de control seguridad salud en el trabajo contenida en los instrumentos de gestión del expediente técnico;
- Otras de acuerdo a su especialidad y/o requerimiento de la Entidad.

24.2.2 Funciones y actividades durante la ejecución de la obra

- Implementar, actualizar y seguimiento del Plan de Seguridad y Salud Ocupacional – PSSO, que deberá contener a la Matriz de Identificación de Peligros y Evaluación de Riesgos y Controles – IPERC, debiendo prevenir que se tenga en cuenta lo siguiente:
- Garantizar la gestión y preparación de la seguridad y salud en trabajo, asimismo la capacitación al personal en general; en la metodología de la identificación de peligros, evaluación de riesgos y controles, como también facilitar la logística necesaria, formatos impresos y digitales para dicha

- identificación;
- Identificación de los peligros asociados a cada actividad, puesto y ambiente de trabajo y su posible efecto. El desarrollo de esta actividad se soporta con entrevistas y observación de tareas;
 - Identificación de los riesgos asociados a los peligros identificados y los controles existentes;
 - En la evaluación de riesgos, deberá verificar que la matriz de criterios determine la probabilidad de un incidente o accidente;
 - Cálculo de la severidad, grado, nivel y significancia del riesgo evaluado. Sobre la base de los resultados obtenidos, implementará las medidas de control más adecuadas para los trabajos y actividades a desarrollar;
 - Reevaluación de los controles propuestos una vez establecido los controles y Gestión de la implementación de los controles propuestos una vez aprobados y validados por la supervisión;
 - Identificación y evaluación de los requisitos legales, los cuales se tomarán en cuenta en el desarrollo del PSSO, durante la ejecución de la obra;
 - Capacitación constante al personal en temas de seguridad y salud ocupacional;
 - Cumplimiento de los mecanismos preventivos establecidos en el PSSO de cada una de las actividades de la ejecución de la obra;
 - Garantizar el uso correcto de los Elementos de Protección Personal – EPPs y colectiva;
 - Cumplimiento y efectividad de cada acción correctiva propuesta por el supervisor;
 - Participar activamente en la investigación de incidentes;
 - Garantizar la asistencia a la línea de mando en el cumplimiento de las funciones que les compete en la implementación y ejecución del PSSO por parte del contratista;
 - Comunicación constante con el residente de obra, informando sobre los avances y resultados de la implementación del PSSO;
 - Liderar las reuniones de los comités de seguridad;
 - Elaborar el informe periódico del plan de seguridad y salud ocupacional-PSSO del contratista, verificando los reportes e indicadores mensuales de: accidentes mortales, accidentes leves, accidentes incapacitantes, enfermedades ocupacionales e incidentes.
 - Atención de las notificaciones o quejas de la Entidad y terceros referidos al tema de seguridad y salud ocupacional; y
 - Otras de acuerdo a su especialidad.

24.2.3 Funciones y actividades para la recepción y liquidación final de la obra y el contrato

- Participar conjuntamente con el Residente y el Supervisor / Inspector, en el acta de recepción de obra;
- De requerirse actividades concernientes al levantamiento de observaciones, derivadas del proceso de recepción de obra, deberá apoyar en el levantamiento de las mismas cumplir las obligaciones y actividades, que correspondan a su especialidad, las que se encuentran definidas en la Fase II - Funciones y actividades durante la ejecución de la obra;
- Culminado el levantamiento de observaciones, el especialista emitirá un informe previo de conformidad y realizará el correspondiente registro en la documentación vinculante;
- Elaborar el dossier de seguridad y salud en el trabajo, desarrollado en el transcurso de la ejecución de obra;
- Otras de acuerdo a su especialidad y/o a requerimiento del supervisor / Inspector.

24.3 ESPECIALISTA EN CALIDAD

Las actividades específicas del especialista en calidad, comprenderán el control de la calidad aplicables a los insumos, los procesos intermedios y finales, definiendo los diferentes ensayos

y pruebas; de acuerdo al expediente técnico de obra y la Norma del Reglamento Nacional de Edificaciones, normas y manuales técnico; que serán de aplicación obligatoria, del mismo modo, el control de las obligaciones contractuales de las personas naturales o jurídicas que tendrán participación en el desarrollo de la obra (subcontratistas, proveedores de materiales y equipos, etc.).

El Especialista en Calidad deberá dejar evidencia objetiva y documentada de todos los protocolos de calidad al término de la construcción. Esta documentación deberá versar sobre decisiones, pruebas, controles, criterios de aceptación aplicados en cada etapa del proceso constructivo.

Las actividades específicas del especialista de calidad, serán desarrolladas de acuerdo al Plan de Aseguramiento y Control de la Calidad de la Obra -PAC aprobados en concordancia con los procesos intermedios/finales de la ejecución de la obra. Además, las siguientes actividades contractuales:

24.3.1 Funciones y/o actividades previas al inicio del plazo de ejecución de la obra

- Revisar el expediente técnico de obra en los aspectos correspondientes a su especialidad identificando las posibles prestaciones adicionales, riesgos del proyecto y otros aspectos que pudieran ser materia de consulta; debiendo elaborar el informe correspondiente;
- Elaborar/actualizar el Plan de Aseguramiento y Control de la Calidad -PAC; que deberá ser concordante con lo establecido en el expediente técnico y normas técnicas que resulten aplicable a cada insumo y/o proceso constructivo;

24.3.2 Funciones y/o actividades durante la ejecución de la obra

- Implementar y ejecutar el PAC aprobado y sus actualizaciones en la obra;
- Dar cumplimiento de la NTP 712.201:2018: CALIDAD EN LA CONSTRUCCIÓN 9001:2015.
- Apoyar al residente en la toma de decisiones, de forma planificada y sistemática para el logro del cumplimiento de los objetivos de calidad establecidos;
- Planificar auditorías internas y gestionar su ejecución en coordinación con el residente de obra;
- Proponer; antes de iniciar algún proceso; que los puntos de inspección en calidad requeridos, tenga el procedimiento correspondiente;
- Ejecutar las inspecciones de los materiales, fabricaciones efectuadas fuera de la obra y equipos suministrados por terceros;
- Controlar los suministros del sub contratista y/o proveedores para asegurar su conformidad según los requisitos del contrato;
- Ejecutar las inspecciones y/o pruebas y/o controles de calidad de las partidas a ser valorizadas;
- Facilitar la difusión de las No Conformidades a las demás áreas de construcción, para evitar la recurrencia de las mismas;
- Controlar las No-Conformidades o posibles causas de No Conformidades;
- Gestionar el seguimiento de las No-Conformidades, así como de las acciones correctivas aplicadas;
- Controlar los documentos y registros de calidad emitidos por el contratista a partir de la aplicación de los procedimientos e instructivos del PAC aprobados por el supervisor/inspector;
- Establecer los requisitos de control de calidad a los subcontratistas/proveedores su cumplimiento;
- Realizar las pruebas e inspecciones requeridas por el supervisor/inspector o sus especialistas;
- Controlar que todos los equipos de inspección, medición y ensayo que son usados en los procesos constructivos de la obra, cuenten con sus certificados de calibración vigentes;
- Elaborar el informe periódico del plan de aseguramiento y control de la calidad de la obra de acuerdo a la estructura del informe periódico del plan de aseguramiento de

la calidad de la obra,.

24.3.3 Funciones y actividades para la recepción y liquidación final de la obra y el contrato

- Participar conjuntamente con el Residente y el Supervisor / Inspector, en el acta de recepción de obra;
- De requerirse actividades concernientes al levantamiento de observaciones, derivadas del proceso de recepción de obra, deberá apoyar en el levantamiento de las mismas cumplir las obligaciones y actividades, que correspondan a su especialidad, las que se encuentran definidas en la Fase II - Funciones y actividades durante la ejecución de la obra;
- Culminado el levantamiento de observaciones, el especialista emitirá un informe previo de conformidad y realizará el correspondiente registro en la documentación vinculante;
- Elaborar los dossiers finales de calidad de materiales, equipos, pruebas y ensayos entregados por el contratista, que deberá ser entregado a la entidad;
- Otras de acuerdo a su especialidad y/o a requerimiento del supervisor / Inspector,

NOTA

El resto de la funciones del personal clave serán las establecidas en el reglamento de la ley de contrataciones del estado, el reglamento nacional de edificaciones y las normativas vigentes.

25. CAUSALES CONTRACTUALES DE RESOLUCIÓN DE CONTRATO

- a) Las partes toman pleno conocimiento que las obligaciones esenciales del personal clave detalladas en el numeral 24, de los términos de referencia, son consideradas causal de resolución de contrato, las cuales se sustentarán con un informe del coordinador de obra designado por la Entidad, sin perjuicio de la aplicación de las penalidades correspondientes.
- b) En caso la Entidad identifique alguna vulneración al principio de veracidad en la documentación presentada en cualquier trámite realizado por el Contratista en el marco de la ejecución de obra, tales como valorizaciones y/o sustitución de personal clave y/o ampliaciones de plazo y/o suspensión de plazo y/o prestaciones adicionales, entre otros, será causal de resolución automática de contrato, sustentada con el informe del coordinador de obra designado por la Entidad, que detalle la documentación falsa y/o inexacta presentada por el Contratista.

26. DE LA MAQUINARIA Y EQUIPO MINIMO REQUERIDO

Con la finalidad de garantizar una oportuna logística y correcta ejecución de la obra, los postores deberán acreditar la disponibilidad del equipo y/o maquinaria, las mismas que no deben ser menor a lo solicitado para ello se procede a detallar a continuación:

EQUIPAMIENTO ESTRATÉGICO		
IT	CTD	DESCRIPCIÓN
1	1	COMPACTADORA VIBRATORIO TIPO PLANCHA 4HP
2	1	CARGADOR FRONTAL CAT-930
3	1	CARGADOR SOBRE LLANTAS DE 125-135 HP 3 yd3
4	1	CAMIÓN GRÚA DE 27.5 ton
5	1	ELEVADOR TELESCÓPICO

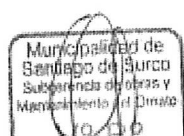

6	2	CAMIÓN VOLQUETE DE 15 m3
7	1	CAMIÓN GRÚA HMF

IMPORTANTE: Todo el equipamiento estratégico deberá ser puesto a disposición de obra desde el primer día de inicio de obra, fecha en la cual el Coordinador de obra designado por la Entidad deberá realizar un informe técnico de evaluación de las condiciones óptimas y operativas del equipamiento estratégico, debiendo corroborar que cuente con toda la documentación legal para operar y/o circular. Asimismo, se verificará que los operadores se encuentren debidamente capacitados y cuenten con las certificaciones que avalen su destreza, debiendo acreditar con copia legalizada de los certificados de capacitación emitidos por Entidad Educativa autorizada por el MINEDU. También, se deberá constatar que el equipamiento estratégico cuente con el equipamiento de seguridad y salud en el trabajo, equipos de manejo de derrames de insumos tóxicos y todo el equipamiento que las normas de seguridad y ambientales exijan. En caso el Coordinador de obra constate que el equipamiento estratégico no se encuentra completo y/o no cumpla con alguna de las condiciones antes descrita, no se autorizará su uso y se paralizará las actividades que deben ejecutarse, siendo el Contratista absoluto y único responsable por los atrasos que se generen.

27. ADELANTOS

La Entidad puede establecer la entrega de adelantos directos y adelantos para materiales o insumos, de conformidad con el artículo 180 del Reglamento, siempre que ello haya sido previsto en la sección específica de las bases.

27.1 ADELANTO DIRECTO

LA ENTIDAD otorgará a EL CONTRATISTA, a su solicitud, un (01) adelanto directo que será por el **Diez por ciento (10%)** del monto del contrato original.

EL CONTRATISTA debe solicitar formalmente el adelanto directo dentro de los ocho (8) días siguientes a la suscripción del contrato, adjuntando a su solicitud la garantía por adelantos mediante CARTA FIANZA o POLIZA DE CAUCION y el comprobante de pago correspondiente. LA ENTIDAD debe entregar el monto solicitado dentro de los siete (7) días siguientes a la presentación de la solicitud de EL CONTRATISTA.

Vencido el plazo para solicitar el adelanto no procederá la solicitud.

De conformidad con el Artículo 153° del Reglamento de la Ley de Contrataciones del Estado, esta garantía debe ser emitida por idéntico monto y un plazo mínimo de vigencia de tres (3) meses, renovable por un plazo idéntico hasta la amortización total del adelanto otorgado. Cuando el plazo de ejecución contractual sea menor a tres (3) meses, las garantías pueden ser emitidas con una vigencia menor, siempre que cubra la fecha prevista para la amortización total del adelanto otorgado.

La entrega del adelanto directo se realizará conforme al Artículo 181° del Reglamento de la Ley de Contrataciones del Estado y la amortización del mismo se realizará conforme a lo establecido en el artículo 183° del Reglamento, siendo aplicable también lo señalado en el Decreto Supremo N° 011-79-VC y sus modificatorias, ampliatorias y complementarias.

27.2 ADELANTO DE MATERIALES O INSUMOS

LA ENTIDAD otorgará a EL CONTRATISTA, a su solicitud, adelantos para materiales e insumos, los que, en conjunto, serán por el **Veinte por ciento (20%) del monto del contrato original**, conforme al calendario de adquisición de materiales o insumos presentado por el contratista.



La entrega de los adelantos se realizará en un plazo de 07 días calendario previos a la fecha prevista en el calendario de adquisición de materiales o insumos para cada adquisición, con la finalidad que EL CONTRATISTA pueda disponer de los materiales o insumos en la oportunidad prevista en el calendario de avance de obra valorizado. Para tal efecto, EL CONTRATISTA debe solicitar la entrega del adelanto en un plazo de 15 días calendario anteriores al inicio del plazo antes mencionado, adjuntando a su solicitud la garantía por adelantos mediante CARTA FIANZA o POLIZA DE CAUCION y el comprobante de pago respectivo.

La primera solicitud de EL CONTRATISTA debe realizarse una vez iniciado el plazo de ejecución de la obra. No procede el otorgamiento del adelanto para materiales e insumos en los casos en que las solicitudes correspondientes sean realizadas con posterioridad a las fechas señaladas en el calendario de adquisición de materiales e insumos.

Para el otorgamiento del Adelanto para Materiales e Insumos, debe tenerse en cuenta lo dispuesto en el Decreto Supremo N° 011-79-VC y sus modificatorias, ampliatorias y complementarias.

28. VALORIZACIONES Y METRADOS

Las valorizaciones son la cuantificación económica de un avance físico en la ejecución de la obra, realizada en un período mensual, tienen el carácter de pagos a cuenta y son elaboradas el último día de cada período mensual, por el inspector o supervisor, según corresponda y el contratista.

En caso se haya suscrito contrato con un consorcio, el pago de las valorizaciones se realizará a quien se indique en el contrato de consorcio.

El contratista deberá presentar su valorización de obra siguiendo el siguiente esquema:

INFORME DE VALORIZACIÓN DE OBRA

- Carta del Representante Común de la Supervisión y /o Inspector según sea el caso, a la entidad presentando el informe de supervisión y valorización (de ser el caso persona jurídica). En la carta se debe mencionar la conformidad por parte de la supervisión de la valorización según el Art. 194 del DS-344-2018-EF.
- Informe de la supervisión, aprobando la valorización según el Art. 194 del DS-344-2018-EF, señalando el desarrollo y estado actual de la obra; considerando además conclusiones y recomendaciones con respecto a la ejecución de la obra
- Carta de la empresa contratista (dirigido al representante común de la supervisión y/o inspector según sea el caso), cabe recalcar que la carta debe tener el sello y firma de recibido por parte de la supervisión de obra.
- Informe del residente de obra, el cual deberá detallar los antecedentes, análisis, desarrollo de la obra
- Informe mensual de los profesionales que conforman el Plantel Profesional Clave con sus conclusiones y recomendaciones referentes a la ejecución de la obra.
- Ficha de identificación de obra.
- Memoria descriptiva valorizada.
- Resumen de valorización de obra. (debe detallar el monto de valorización de obra, el detalle de amortizaciones de obra y cuadro de retención por concepto de garantía de fiel cumplimiento en el caso de que la empresa no haya presentado carta fianza por concepto de garantía de fiel cumplimiento; el monto a facturar que es el monto de valorización menos las amortizaciones, y; el monto a percibir que es el monto facturado menos la retención de garantía de fiel cumplimiento en caso de no tener carta fianza)
- Valorización de obra (cuadro de valorización de obra), cuadro de retención de ser el caso por concepto de garantía de fiel cumplimiento).
- Descripción y detalle de las partidas valorizadas.
- Planilla de sustento de metrados.



- Cronograma de avance de obra ejecutado (CAO – Ejecutado) y Diagrama GANT.
- Cronograma de avance programado valorizado.
- Gráficos de la obra (Comparativo de Programado Vs Ejecutados mediante Curva S)
- Panel fotográfico de las partidas valorizadas.
- Copia del cuaderno de obra digital, del periodo valorizado.
- Plano de avance de obra según periodo valorizado.
- Informe de control de Seguridad, adjuntar como anexo del presente informe: Copias de las charlas diarias, Copias de ATS, Check List Equipos y Maquinarias de ser el caso etc.
- Copia de aportaciones de los trabajadores de acuerdo con ley (PDT, ESSALUD, ONP, SENCICO, CONAFOVICER, etc.) incluyendo comprobante de pago.
- Copia de pago de seguro contra todo riesgo del personal de obra (SCTR), incluyendo comprobante de pago.
- Póliza CAR, incluyendo comprobante de pago.
- Informe de control Ambiental, adjuntar como anexo del presente informe: fotografías de mitigación de impacto ambiental.
- Informe de control de calidad, adjuntar como anexo del presente informe: Copias de ensayos de control de calidad (proctor modificado, densidad de campo, compresión de testigos, etc. Según corresponda el tipo de obra), es de precisar que es necesario que presenten los comprobantes de pago de los ensayos realizados del periodo valorizado.
- Informe de control de plan para la vigilancia, control y prevención del COVID-19, adjuntar como anexo del presente informe: documentos que sustenten los trabajos realizados y las medidas de prevención colectiva e individual de todo el personal de obra, como: prueba serológica de todo el personal, control de temperatura de los trabajadores de todos los días del periodo valorizado etc.).
- Copia de RNP del contratista.
- Copia del Acta de entrega de terreno.
- Copia de no adeudos a CONAFOVICER
- Copia del contrato de obra.
- Copia de carta fianza por el fiel cumplimiento o carta autorización de retención de garantía de fiel cumplimiento.
- Certificado de habilidad del residente obra y de los profesionales que participan en la ejecución de obra. (personal clave).
- Factura del periodo valorizado (el monto de la factura debe ser girado al monto de: Valorización de obra. En el caso de las facturas para valorizaciones se presentará como máximo al día siguiente de la comunicación que aprueba la valorización.
- Expediente de valorización en formato digital (versión editable) y expediente de valorización de obra firmado por todas las partes (contratista y supervisión y/o inspector) presentado en CD.
- Otro documento que sea relevante en el periodo de la valorización.

Presentación de la valorización

✓ Todas las hojas del expediente de valorización de obra del contratista deben estar selladas y firmadas por el Residente de Obra, Supervisor de Obra y Representante Común de la Empresa (supervisión y contratista) y/o Inspector según sea el caso; asimismo, el informe de la presentación de valorización de obra de la supervisión debe estar firmado por el supervisor de obra y el representante común de la empresa de supervisión de obra y/o Inspector según sea el caso.

✓ Se recalca que los informes deben estar firmados además por los profesionales de la empresa contratista y supervisora (de ser el caso) que acreditaron para el perfeccionamiento del contrato según la especialidad.

✓ Todo contenido debe estar debidamente foliado. (el foliado del expediente es de atrás para adelante)

✓ PRESENTAR 02 ORIGINALES (EN ARCHIVADOR DE PALANCA TAMAÑO A4 - CADA UNO DEBE INCLUIR CD).

El plazo máximo de aprobación por el supervisor de las valorizaciones mensuales y su remisión a LA ENTIDAD, será de CINCO (5) días, contados a partir del primer día hábil del mes siguiente al de la valorización respectiva.

Las valorizaciones de avance de obra serán canceladas por la Entidad, en un plazo no mayor de treinta (30) días calendario, posteriores al periodo de valorización. Asimismo, se deberá cumplir con lo estipulado en la Directiva N°001-2022-OSCE/CD" Gestión de

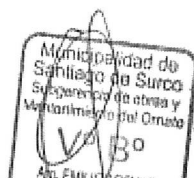

las Valorizaciones de Obra a través del Sistema Electrónico de Contrataciones del Estado-SEACE"

Nota. A ser el sistema de contratación a Suma Alzada se deberá de considerar lo estipulado en el numeral 194.3 del Art. 194 del RLCE y sus modificaciones.

29. DISCREPANCIAS RESPECTO DE VALORIZACIONES O METRADOS

Si surgieran discrepancias respecto de la formulación, aprobación o valorización de los metrados entre el contratista y el inspector o supervisor o la Entidad, según sea el caso, estas se resuelven en la liquidación del contrato, sin perjuicio del cobro de la parte no controvertida.

Si la valorización de la parte en discusión representa un monto igual o superior al cinco por ciento (5%) del contrato actualizado, la parte interesada puede someter dicha controversia a conciliación y/o arbitraje, o a la Junta de Resolución de Disputas, según corresponda; dentro de los treinta (30) días hábiles siguientes de haber tomado conocimiento de la discrepancia.

El inicio del respectivo medio de solución de controversias no implica la suspensión del contrato ni el incumplimiento de las obligaciones de las partes.

30. REAJUSTE DE PRECIOS

El reajuste automático de precios será aplicable solamente a las valorizaciones de obra en moneda nacional y se efectuará según el sistema de fórmulas Polinómica y de acuerdo a la normativa vigente, siendo valorizados y pagados de manera mensual.

31. PRUEBAS Y CERTIFICADOS DE CALIDAD

El costo de pruebas y controles de calidad, de materiales y ejecución de trabajos, será por cuenta exclusiva del Contratista, las cuales se efectuarán en laboratorios externos de Universidades y/o instituciones, debidamente inscritos en INDECOPI.

El tipo y cantidad de las Pruebas y Análisis están indicados en el Expediente Técnico, de conformidad al Reglamento Nacional de Edificaciones y otras normas conexas, así como aquellas que el supervisor considere necesarias, para alcanzar una obra con calidad y la eficiencia requerida.

El Contratista está obligado a presentar ante el Municipalidad Distrital de Santiago de Surco, los certificados de calidad expedidos por los organismos competentes, de los materiales e insumos empleados en la construcción de la obra, teniendo en cuenta la siguiente consideración: Materiales e Insumos Nacionales, Certificación de Calidad expedida por laboratorio dando cuenta de la Norma Técnica Nacional INDECOPI vigente o su análoga extranjera autorizada por INDECOPI, en el caso de Materiales e Insumos Importados.

Durante la ejecución de la obra, el contratista realizará las pruebas y ensayos necesarios de los trabajos realizados, de conformidad a lo dispuesto en las normas técnicas nacionales, las mismas que serán comparadas con los resultados de los ensayos obtenidos por el supervisor de obra. No se admitirán pruebas realizadas en forma conjunta, tampoco cuando el contratista y el supervisor contraten un mismo laboratorio.

El contratista no se podrá pasar de una partida a otra de la obra, mientras no se cuente con la respectiva conformidad de los resultados de los ensayos por parte del Supervisor de Obra.

32. ADICIONALES Y REDUCCIONES

Procede de acuerdo a lo establecido en el Art. 205° del Reglamento de la Ley de contrataciones del estado Aprobado Decreto Supremo N° 344-2018-EF, modificado por el D.S. 377-2019 EF y D.S 168-2020 y Decreto Supremo N° 162-2021-EF, que aprueba el reglamento de la ley de Contrataciones del Estado y la



ley Decreto Legislativo N° 30225, y Modificado por Decreto Legislativo N° 1444.

33. PENALIDADES

Por Mora

En el caso de retraso injustificado en la ejecución de la obra, objeto del contrato, la Entidad le aplicará al contratista una penalidad por cada día de atraso, hasta por un monto máximo equivalente al diez por ciento (10%) del monto contractual. Esta penalidad será deducida de los pagos a cuenta, del pago final o en la liquidación final; o si fuese necesario se cobrará del monto resultante de la ejecución de la garantía de fiel cumplimiento.

La penalidad se aplicará automáticamente y se calculará de acuerdo al procedimiento establecido en el artículo 162° del Reglamento.

Cuando se llegue a cubrir el monto máximo de la penalidad, la Entidad podrá resolver el contrato por incumplimiento.

Otras Penalidad:

• De acuerdo con el artículo 163 del Reglamento, se pueden establecer otras penalidades, distintas al retraso o mora, las cuales deben ser objetivas, razonables, congruentes y proporcionales con el objeto de la contratación.

• Según lo previsto en los artículos 190 y 191 del Reglamento, en este tipo de penalidades se deben incluir las siguientes:

Penalidades			
N°	Supuestos de aplicación de penalidad	Forma de cálculo	Procedimiento
01	En caso de no presentar el Plan Para La Vigilancia, Prevención Y Control De Covid -19, en un plazo de 07 días calendarios, suscrito el contrato.	A 0.10 de UIT por retraso diario.	Según informe del supervisor.
02	Cuando el personal del plantel profesional clave permanece menos de sesenta (60) días calendario o del íntegro del plazo de ejecución, si este es menor a los sesenta (60) días calendario, de conformidad con las disposiciones establecidas en el numeral 190.2 del artículo 190 del Reglamento.	A (0.70) UIT por cada día de ausencia del personal en obra en el plazo previsto	Según informe del supervisor.
03	En caso el contratista incumpla con su obligación de ejecutar la prestación con el personal acreditado o debidamente sustituido.	A (0.5 UIT) por cada día de ausencia del personal en obra.	Según informe del supervisor
04	Por no estar al día con las anotaciones en el cuaderno de obra digital. Cuando el contratista de manera injustificada, no presente el cuaderno de obra digital con las anotaciones al día siguiente de su ejecución	Cinco por mil (5/1000%) del monto de la valorización del periodo por cada día de dicho impedimento.	Según informe del supervisor.
05	En caso culmine la relación contractual entre el contratista y el personal ofertado y la Entidad no haya aprobado la sustitución del personal por no cumplir con las experiencias y calificaciones requeridas en los factores de requisitos de calificación establecidas en las bases, del profesional a ser reemplazado	0.6 UIT por cada día de ausencia del personal en obra.	Según informe del supervisor.
06	SEGURIDAD DE OBRA Y SEÑALIZACIÓN Cuando el contratista no cuenta con los dispositivos de seguridad en la obra tanto peatonal y vehicular incumpliendo las normas y el expediente técnico.	Cinco por mil (5/1000%) del monto de la valorización del periodo por cada día de incumplimiento.	Según informe del supervisor.

	Los dispositivos o las señales peatonal y/o vehicular y otros son los que se encuentran detallados en el Expediente Técnico.		
07	INDUMENTARIA E IMPLEMENTACIÓN DE PROTECCIÓN PERSONAL Cuando el contratista no cumpla en dotar al personal los implementos o equipos básicos de protección personal, en la ejecución de la Obra, conforme lo establecido en la NORMA G.050. El contratista deberá cumplir obligatoriamente el Artículo 10° Equipos Básicos de Protección Personal (EPP) de la NORMA G.050 del Reglamento Nacional de Edificaciones. <ul style="list-style-type: none"> ➤ Uniforme. ➤ Protector o cascos de Seguridad tipo jockey contra impacto y/o descarga eléctrica. (Según sea el caso). Para identificar la categoría y ocupación de los trabajadores, los cascos de seguridad serán de colores específicos. ➤ Calzado de seguridad (botas de jébe, botines dieléctricos, botines de cuero) Según sea el caso. ➤ Protectores de Oídos. (Tapones de oído o auriculares) según sea el caso ➤ Protectores Visuales (Gafas de seguridad, Pantallas de soldadura, etc.) según sea el caso ➤ Arnés de Seguridad. ➤ Guantes de Seguridad según sea el caso (Dieléctricos, de Cuero o de plástico o jébe) Mascarilla antipolvo.	Dos por mil (2/1000%) del monto de la valorización del periodo por cada día de dicho impedimento.	Según informe del supervisor.
08	EQUIPOS DEL CONTRATISTA. Cuando el Contratista no cuenta con los equipos mínimos exigidos en el expediente técnico conforme a su propuesta técnica, o que los tenga incompletos para la ejecución de obra.	Tres por mil (3/1000%) del monto de la valorización del periodo por cada equipo y día de ausencia.	Según informe del supervisor.
09	CALIDAD DE MATERIALES. Cuando el Contratista emplee materiales que no cumplan los requisitos de las especificaciones técnicas del expediente técnico y las normativas vigentes. EL CONTRATISTA deberá retirar dicho material y reemplazarlo por otro que cumpla con las especificaciones técnicas, siendo dicho reemplazo sin costo alguno para la Entidad. (Los originales de las pruebas deberán ser entregados en Liquidaciones de la entidad).	Dos por mil (2/1000%) del monto de la valorización del periodo por cada caso detectado	Según informe del supervisor.
10	CARTEL DE OBRA Cuando el contratista no coloque cartel de obra dentro del plazo 07 días. La multa por cada día de atraso será:	Dos por mil (2/1000%) del monto de la valorización del periodo por cada día de impedimento.	Según informe del supervisor.
11	PERMANENCIA EN OBRA DE LOS PROFESIONALES PROPUESTOS, EXCEPTO EL RESIDENTE DE OBRA Cuando los personales propuestos no se encuentren en obra de acuerdo con el cronograma de intervención.	Uno por mil (1/1000%) del monto de la valorización del periodo por cada día inasistencia.	Según informe del supervisor.
12	PERMANENCIA EN OBRA DE LOS EQUIPAMIENTOS ESTRATÉGICOS PROPUESTOS Cuando el equipamiento estratégico no se encuentre en obra de acuerdo con el	Uno por mil (1/1000%) del monto de la valorización del periodo por cada día inasistencia.	Según informe del supervisor.

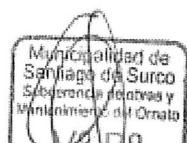

	cronograma de intervención.		
13	PERMANENCIA DEL RESIDENTE. En caso de que el residente de obra no desempeñe sus funciones de forma permanente y directa en la ejecución de la obra será causal de aplicación de la penalidad.	Dos por mil (2/1000%) del monto de la valorización del periodo por cada día inasistencia.	Según informe del supervisor.
14	CAMBIO DEL PROFESIONAL PROPUESTO COMO RESIDENTE DE OBRA Cuando se realice el cambio del profesional propuesto y no cumpla los requisitos que exima de la penalidad.	Dos por mil (2/1000%) del monto de la valorización del periodo por cada profesional reemplazado.	Según informe del supervisor o Inspector.
15	CRONOGRAMA VALORIZADO AL INICIO DEL PLAZO CONTRACTUAL Cuando el contratista no cumpla con entregar el calendario valorizado adecuado. El plazo de entrega será de 6 días hábiles horas y se contabilizará a partir del cumplimiento de las exigencias indicadas en el artículo 176° del Reglamento de la Ley de Contrataciones del Estado. Al presentar la liquidación deberá presentar el último cronograma valorizado actualizado a la fecha de culminación de la Obra	Dos por mil (2/1000%) del monto de la valorización del periodo por cada día de retraso.	Según informe del supervisor.

Cabe precisar que la penalidad por mora y las otras penalidades pueden alcanzar cada una un monto máximo equivalente al diez por ciento (10%) del monto del contrato vigente.

Para el caso de las multas consideradas estarán eximidos de la penalidad en los siguientes casos:

- Por fallecimiento Del profesional propuesto.
- Por enfermedad que impide la permanencia Del profesional debidamente sustentado con la documentación que certifique la atención médica, prescripción médica y todo lo referente a su asistencia médica sea en un Hospital, Clínica o Centro de Salud.
- Por invalidez permanente, debidamente acreditado por los organismos correspondientes.
- Solicitud de cambio del profesional por disposición de la Entidad.
- Cambio del profesional cuando el inicio de la obra se haya postergado por más de 60 días computados desde el otorgamiento de la buena pro.

34. DISPOSICIONES VARIAS

Son de cargo del Contratista todos los tributos y gravámenes que le correspondan de acuerdo a la Ley. Toda responsabilidad de carácter laboral y por el pago de aportaciones sociales es exclusivamente del Contratista. Así mismo corresponde al Contratista la contratación de todos los seguros necesarios para resguardar la integridad de la prestación, los recursos que se utilizan y a los terceros posiblemente afectados.

El Contratista asume la responsabilidad de cumplir estrictamente el marco legal del ordenamiento laboral que cautele los derechos de los trabajadores de construcción civil. Los postores deberán tener en cuenta estos factores al momento de presentar sus propuestas, ~~por lo que no podrán reducir los gastos generales por debajo del 8 por ciento con respecto de su costo directo.~~

35. TERRENO PARA LA OBRA Y DERECHO DE VIA

El Contratista limitará sus operaciones a las áreas del proyecto. Los materiales de construcción podrán ser depositados para su utilización inmediata sobre las áreas correspondientes al derecho de vía, siempre que éstos no interrumpan el tránsito, impidan el drenaje o restrinjan el progreso de la Obra.

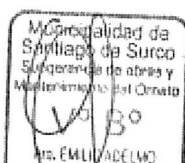

Ar. EMILIA DELMO

36. **SUMINISTROS DE SERVICIOS**

El suministro de energía eléctrica, así como el abastecimiento de agua y uso de desagües, que sean necesarios para la ejecución de las obras, serán de cuenta y responsabilidad total del Contratista.

37. **MANTENIMIENTO DE TRÁNSITO**

En el caso que se requiera, el Contratista será responsable del mantenimiento de tránsito en la zona de ejecución de las obras, desde el inicio de la obra hasta su recepción final de la obra, a su costo, del mantenimiento del tránsito, de tal manera que sus trabajos no interfieran innecesaria o indebidamente, con la comodidad pública respecto al acceso a propiedades o emergencia y con las facilidades de circulación en general.

Asimismo, el Contratista está obligado a:

- a) A la notificación de firma del contrato presentará a las instituciones pertinentes para su aprobación, un plan de desvío del tránsito en la zona afectada por la ejecución de la obra, el que será compatible con los alcances del contrato de obra suscrito, debiendo pagar el contratista el derecho correspondiente y obtener la autorización de interferencia de vías, sin la cual no podrá interrumpir las vías, bajo su responsabilidad.
- b) Colocar tranqueras y señalización preventiva con las especificaciones técnicas indicadas en el Plan de desvío de Tránsito, conforme a lo dispuesto por la entidad correspondiente y normativa vigente, así como anunciar la ejecución de los trabajos para evitar el congestionamiento en el tránsito y daños a los vehículos y peatones, tanto de día como de noche. La cantidad de las tranqueras será la suficiente para que se cumpla con el fin propuesto.
- c) Mantener el tránsito durante el periodo de construcción. Asimismo, deberá efectuar mantenimiento rutinario, conservando las calles y avenidas adyacentes a las obras en buenas condiciones, de tal manera que sus trabajos no interfieran innecesaria o indebidamente con la comodidad pública respecto al acceso, a la utilización y ocupación de la vía. De ninguna manera se permitirán métodos rudimentarios de señalización. El tipo, número y ubicación de las señales de mantenimiento de tránsito son las autorizadas por entidad correspondiente y de acuerdo a la normativa vigente, que se indicarán en los planos y especificaciones técnicas. En caso de deterioro o robo de dichas señales, el contratista está obligado a reponerlas las veces que sean necesarias. La falta de mantenimiento del tránsito o su ejecución defectuosa durante el periodo de construcción, estará sujeta a la penalidad de 5/1000% (CINCO POR MIL%) del monto de la valorización por el mes del incumplimiento. El mantenimiento de tránsito comprenderá lo referido al plan de desvío de la obra, el mismo que forma parte del Expediente Técnico a cargo del Contratista.

38. **DAÑOS A TERCEROS**

Constituye obligación del Contratista el asumir los costos de reparación de los daños que ocasionen a las redes eléctricas, agua, desagüe, teléfonos y demás terceros. La negativa del Contratista en reparar el daño causado será causal de resolución del contrato, sin perjuicio de MUNICIPALIDAD DISTRITAL DE SANTIAGO DE SURCO o las empresas de servicio ejecuten los trabajos con cargo a las valorizaciones del Contratista y/o Garantía de fiel cumplimiento, de ser el caso.

39. **INDEMNIZACIONES**

Es obligación y responsabilidad del Contratista, atender los juicios, reclamos, demandas o acciones imputables a él o a su personal directa e indirectamente por actividades ilícitas, daños, pérdidas, accidentes, lesiones o muertes, producidos dentro de la obra y/o áreas aledañas de su influencia, como

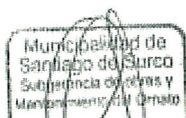

consecuencia de la ejecución de trabajos o negligencia.

Es obligación y responsabilidad del Contratista, inspeccionar los inmuebles aledaños en el perímetro de la construcción, cuyas instalaciones y/o cimentaciones queden comprendidas en el área de influencia de las excavaciones efectuadas para el Proyecto, y que puedan ver afectada su estabilidad o continuidad. Comprobará la necesidad de apuntalamientos, calzaduras, muros de contención o cualquier obra que sea necesario para evitar accidentes o demandas de los propietarios. En caso de atraso por causales imputables al contratista en la entrega de la obra con respecto a la fecha consignada en el Calendario de Avance de Obra vigente, y considerando que dicho atraso producirá una extensión de los servicios del supervisor, lo que genera un mayor costo, el contratista se obliga a pagar un monto equivalente al de los servicios indicados, el que se deducirá de las valorizaciones, retenciones o garantías, si aquellas no fueran suficientes.

40. NORMAS REGLAMENTARIAS

El Contratista está obligado a cumplir cabalmente durante la ejecución de la obra, las normas legales vigentes siguientes, bajo responsabilidad en caso de inobservancia:

1. Ley 28611 Ley General del Ambiente.
 2. D.S. 009-2005-TR Reglamento de Seguridad y Salud en el Trabajo.
 3. D.S. N° 003-98-SA "Normas Técnicas del Seguro Complementario de Trabajo de Riesgo"
 4. D.S. 42-F "Reglamento de Seguridad Industrial"
- Adicionalmente para trabajos en zona, el Contratista debe cumplir con:
- a) Todos los compromisos de mitigar los Impactos Ambientales.
 - b) Instruir al personal que trabaje en las obras sobre los procedimientos para la protección y conservación ambiental en la zona.

41. PLAN PARA LA VIGILANCIA, PREVENCIÓN Y CONTROL DE COVID -19

El contratista firmado el contrato está en la obligación de presentar a la entidad el Plan Para La Vigilancia, Prevención y Control De Covid -19, En el Trabajo, en cumplimiento de la Resolución Ministerial N° 675-2022-MINSA, Lineamientos para la Vigilancia, prevención y control de la salud de los trabajadores con riesgos exposición a COVID 19.

De conformidad con la Resolución Ministerial N° 675-2022-Minsa, y sus modificatorias y previo al inicio de la ejecución de la obra, el contratista está en la obligación de implementar medidas para garantizar la seguridad y salud en el trabajo, para lo cual presentara al supervisor su plan para la vigilancia, prevención y control de COVID-19 en el trabajo, que incluirá actividades y acciones que aseguren el cumplimiento de los lineamientos BÁSICOS.

El contratista para la elaboración de su plan para la vigilancia, prevención y control de COVID-19 en el trabajo, deberá cumplir con la normatividad legal vigente sobre normas de seguridad y salud ocupacional OHSAS 18001, por lo que para garantizar la correcta ejecución del plan para la vigilancia, prevención y control del covid-19.

42. REQUISITOS DE CALIFICACIÓN

A	CAPACIDAD TÉCNICA Y PROFESIONAL
A.1	EQUIPAMIENTO ESTRATÉGICO
	Requisitos:
	EL LISTADO DEL EQUIPAMIENTO (EQUIPO Y/O MAQUINARIA QUE SE EXTRAE

Página 34 | 38



DEL EXPEDIENTE TÉCNICO) CLASIFICADO COMO ESTRATÉGICO.

EQUIPAMIENTO ESTRATÉGICO

IT	CTD	DESCRIPCIÓN
1	1	COMPACTADORA VIBRATORIO TIPO PLANCHA 4HP
2	1	CARGADOR FRONTAL CAT-930
3	1	CARGADOR SOBRE LLANTAS DE 125-135 HP 3 yd3
4	1	CAMIÓN GRÚA DE 27.5 ton
5	1	ELEVADOR TELESCÓPICO
6	2	CAMIÓN VOLQUETE DE 15 m3
7	1	CAMIÓN GRÚA HMF

Acreditación:

De conformidad con el numeral 49.3 del artículo 49 y el literal e) del numeral 139.1 del artículo 139 del Reglamento este requisito de calificación se acredita para la suscripción del contrato.

Importante

No corresponde solicitar como equipamiento que el postor cuente con oficinas, espacios físicos. Asimismo, no se puede requerir características, años de antigüedad, condiciones del equipamiento que no consten en el expediente técnico.

A.2 CALIFICACIONES DEL PLANTEL PROFESIONAL CLAVE

FORMACIÓN ACADÉMICA DEL PLANTEL PROFESIONAL CLAVE

Requisitos:

Plantel Profesional Clave	
Cargo	Profesión
INGENIERO RESIDENTE DE OBRA	INGENIERO CIVIL y/o ARQUITECTO TITULADO
ARQUITECTO	ARQUITECTO TITULADO
ING. ESPECIALISTA EN ESTRUCTURAS	INGENIERO CIVIL TITULADO
ING. ESPECIALISTA EN INSTALACIONES SANITARIAS	ING. CIVIL y/o SANITARIO TITULADO
ING. ESPECIALISTA EN INSTALACIONES ELECTRICAS	INGENIERO ELECTROMECHANICO y/o MECANICO ELECTRICO y/o ELECTRICISTA TITULADO INGENIERO ELECTROMECHANICO y/o MECANICO ELECTRICO y/o ELECTRICISTA y/o MECANICO ELECTRICISTA TITULADO
ING. ESPECIALISTA EN INSTALACIONES MECANICAS	INGENIERO ELECTROMECHANICO y/o MECANICO ELECTRICO y/o MECANICO TITULADO INGENIERO ELECTROMECHANICO y/o MECANICO ELECTRICO y/o MECANICO y/o ELECTRICISTA y/o MECANICO ELECTRICISTA TITULADO
ING. ESPECIALISTA EN CALIDAD	INGENIERO CIVIL y/o ARQUITECTO TITULADO
ING. PREVENCIÓNISTA	ING. CIVIL O INDUSTRIAL O AMBIENTAL O FORESTAL O MINAS O SEGURIDAD E HIGIENE TITULADO

Acreditación:

De conformidad con el numeral 49.3 del artículo 49 y el literal e) del numeral 139.1 del



artículo 139 del Reglamento este requisito de calificación se acredita para la suscripción del contrato.

Importante

- El residente de la obra debe cumplir las calificaciones establecidas en el artículo 179 del Reglamento.

A.3 EXPERIENCIA DEL PLANTEL PROFESIONAL CLAVE

Requisitos:

Plantel Profesional Clave		
Cargo	Profesión	Experiencia
INGENIERO RESIDENTE DE OBRA	INGENIERO CIVIL y/o ARQUITECTO TITULADO	Con experiencia mínima de 36 meses efectivos como Residente y/o jefe y/o supervisor y/o inspector y/o jefe de supervisión y/o residente principal y/o director residente y/o jefe residente y/o jefe residente principal y/o ingeniero residente y/o supervisor principal de obra, en la ejecución de obras similares y no incluye componentes.
ARQUITECTO	ARQUITECTO TITULADO	Con experiencia mínima de 24 meses efectivos como especialista en arquitectura y/o arquitecto y/o responsable de arquitectura, en la ejecución de obras similares y no incluye componentes.
ESPECIALISTA EN ESTRUCTURAS	INGENIERO CIVIL TITULADO	Con experiencia mínima de 24 meses efectivos como especialista en estructuras y/o estructurista y/o Ing. de Estructuras, en la ejecución de obras similares y no incluye componentes.
ESPECIALISTA EN INSTALACIONES SANITARIAS	ING. CIVIL y/o SANITARIO TITULADO	Con experiencia mínima de 24 meses efectivos de experiencia, como especialista sanitario y/o responsable de instalaciones sanitarias y/o sanitario, en la ejecución de obras similares y no incluye componentes.
ESPECIALISTA EN INSTALACIONES ELECTRICAS	INGENIERO ELECTROMECHANICO y/o MECANICO ELECTRICO y/o MECANICO, TITULADO o INGENIERO ELECTROMECHANICO y/o MECANICO ELECTRICO y/o MECANICO ELECTRICISTA y/o MECANICO ELECTRICISTA TITULADO.	Con experiencia mínima de 24 meses efectivos como especialista en instalaciones electromecánicas y/o responsable electromecánico, en la ejecución de obras similares y no incluye componentes.
ESPECIALISTA EN INSTALACIONES MECANICAS	INGENIERO ELECTROMECHANICO y/o MECANICO ELECTRICO y/o MECANICO ELECTRICISTA y/o MECANICO ELECTRICISTA TITULADO	Con experiencia mínima de 24 meses efectivos como especialista en instalaciones electromecánicas y/o responsable electromecánico, en la ejecución de obras similares y no incluye componentes.

ESPECIALISTA EN CALIDAD	INGENIERO CIVIL y/o ARQUITECTO TITULADO	Con experiencia mínima de 24 meses efectivos como especialista y/o responsable y/o ingeniero de calidad y/o Arquitecto de calidad, en la ejecución de obras similares y no incluye componentes.
ESPECIALISTA EN SEGURIDAD Y SALUD EN EL TRABAJO	ING. CIVIL O INDUSTRIAL O AMBIENTAL O FORESTAL O MINAS O SEGURIDAD E HIGIENE TITULADO	Con experiencia mínima de 12 meses efectivos de experiencia, como especialista en seguridad y salud y/o SSOMA y/o Ingeniero de Seguridad e Higiene en obra y/o Especialista de seguridad, en la ejecución de obras similares y no incluye componentes.

Se considerará obra similar a: Construcción y/o instalación y/o creación y/o mejoramiento y/o ampliación y/o recuperación y/o reconstrucción de edificios con estructura de concreto armado y/o recubrimientos de superficies como super board y/o MDF.

Acreditación:

De conformidad con el numeral 49.3 del artículo 49 y el literal e) del numeral 139.1 del artículo 139 del Reglamento este requisito de calificación se acredita para la suscripción del contrato.

Importante

El residente de la obra debe cumplir la experiencia mínima establecida en el artículo 179 del Reglamento.

B EXPERIENCIA DEL POSTOR EN LA ESPECIALIDAD

Requisitos:

El postor debe acreditar un monto facturado acumulado equivalente a s/. 7,891,103.59 (SIETE MILLONES OCHOCIENTOS NOVENTA Y UN MIL CIENTO TRES CON 59/100 SOLES), en la ejecución de obras similares, durante los 10 años anteriores a la fecha de la presentación de ofertas que se computarán desde la suscripción del acta de recepción de obra.

Se considerará obra similar a: Construcción y/o instalación y/o creación y/o mejoramiento y/o ampliación y/o recuperación y/o reconstrucción de edificios con estructura de concreto armado y/o recubrimientos de superficies como super board y/o MDF y/o adecuación y/o rehabilitación y/o remodelación de: edificios con estructura de concreto armado y/o centros educativos (Inicial y/o primaria y/o secundaria y/o superior técnica y/o superior universitaria) y/o servicios educativos (Inicial y/o primaria y/o secundaria y/o superior técnica y/o superior universitaria) y/o infraestructura educativa (Inicial y/o primaria y/o secundaria y/o superior técnica y/o superior universitaria) y/o teatros y/o auditorios y/o centros de exposición y/o centros de convenciones y/o cines.

Nota: Las obras deberán contar con las siguientes características;

- i) Cuatro (4) pisos de altura que cuenten con semisótano y/o sótanos.
- ii) sistema CCTV sistema CCTV y/o de comunicaciones y/o de video vigilancia.
- iii) Data center
- iv) Pisos de porcelanato y cerámico
- v) construcción en estructuras metálicas
- vi) lozas macizas y/o aligeradas y/o losa colaborante
- vii) 3,000 m² de área techada mínima,
- viii) instalación de sistemas ACI

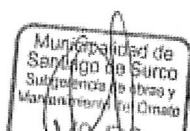

Acreditación:

La experiencia del postor se acreditará con copia simple de: (i) contratos y sus respectivas actas de recepción de obra; (ii) contratos y sus respectivas resoluciones de liquidación; o (iii) contratos y sus respectivas constancias de prestación o cualquier otra documentación¹ de la cual se desprenda fehacientemente que la obra fue concluida, así como el monto total que implicó su ejecución; correspondientes a un máximo de veinte (20) contrataciones.

En los casos que se acredite experiencia adquirida en consorcio, debe presentarse la promesa de consorcio o el contrato de consorcio del cual se desprenda fehacientemente el porcentaje de las obligaciones que se asumió en el contrato presentado; de lo contrario, no se computará la experiencia proveniente de dicho contrato.

Asimismo, cuando se presenten contratos derivados de procesos de selección convocados antes del 20.09.2012, la calificación se ceñirá al método descrito en la Directiva "Participación de Proveedores en Consorcio en las Contrataciones del Estado", debiendo presumirse que el porcentaje de las obligaciones equivale al porcentaje de participación de la promesa de consorcio o del contrato de consorcio. En caso que en dichos documentos no se consigne el porcentaje de participación se presumirá que las obligaciones se ejecutaron en partes iguales.

Si el titular de la experiencia no es el postor, consignar si dicha experiencia corresponde a la matriz en caso que el postor sea sucursal, o fue transmitida por reorganización societaria, debiendo acompañar la documentación sustentatoria correspondiente.

Si el postor acredita experiencia de otra persona jurídica como consecuencia de una reorganización societaria, debe presentar adicionalmente el **Anexo N° 9**.

Cuando los contratos presentados se encuentren expresados en moneda extranjera, debe indicarse el tipo de cambio venta publicado por la Superintendencia de Banca, Seguros y AFP correspondiente a la fecha de suscripción.

Sin perjuicio de lo anterior, los postores deben llenar y presentar el **Anexo N° 10** referido a la experiencia del postor en la especialidad.

Importante

En el caso de consorcios, la calificación de la experiencia se realiza conforme a "Participación de Proveedores en Consorcio en las Contrataciones del Estado".

Municipalidad de Santiago de Surco

.....
Arq. EMILO ADELMO DELLA CASA GALLARDAY
Subgerente de Obras y Mantenimiento del Ornato

¹ De acuerdo con la Opinión N° 185-2017/DTN "cualquier otra documentación", se entiende como tal a todo documento emitido por la Entidad contratante con ocasión de la ejecución de la obra que cumpla con demostrar de manera indubitable aquello que se acredita, por ejemplo mediante, las resoluciones de liquidación de obra, las actas de recepción de conformidad, entre otros.

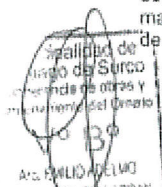

Importante

Para determinar que los postores cuentan con las capacidades necesarias para ejecutar el contrato, el comité de selección incorpora los requisitos de calificación que se extraen del expediente técnico, no pudiendo incluirse requisitos adicionales a los previstos en el mismo, ni distintos a los siguientes:

3.2. REQUISITOS DE CALIFICACIÓN

A	CAPACIDAD TÉCNICA Y PROFESIONAL																								
A.1	EQUIPAMIENTO ESTRATÉGICO																								
	<p>Requisitos:</p> <table><tr><th>Ítem</th><th>Descripción</th><th>Cantidad</th></tr><tr><td>01</td><td>COMPACTADORA VIBRATORIO TIPO PLANCHA 4HP</td><td>1</td></tr><tr><td>02</td><td>CARGADOR FRONTAL CAT-930</td><td>1</td></tr><tr><td>03</td><td>CARGADOR SOBRE LLANTAS DE 125-135 HP 3 yd3</td><td>1</td></tr><tr><td>04</td><td>CAMIÓN GRÚA DE 27.5 ton</td><td>1</td></tr><tr><td>05</td><td>ELEVADOR TELESCÓPICO</td><td>1</td></tr><tr><td>06</td><td>CAMIÓN VOLQUETE DE 15 m3</td><td>2</td></tr><tr><td>07</td><td>CAMIÓN GRÚA HMF</td><td>1</td></tr></table> <p>Acreditación:</p> <p>De conformidad con el numeral 49.3 del artículo 49 y el literal e) del numeral 139.1 del artículo 139 del Reglamento este requisito de calificación se acredita para la suscripción del contrato.</p> <div><p>Importante</p><p>No corresponde solicitar como equipamiento que el postor cuente con oficinas, locales u otros espacios físicos. Asimismo, no se puede requerir características, años de antigüedad y demás condiciones del equipamiento que no consten en el expediente técnico.</p></div>	Ítem	Descripción	Cantidad	01	COMPACTADORA VIBRATORIO TIPO PLANCHA 4HP	1	02	CARGADOR FRONTAL CAT-930	1	03	CARGADOR SOBRE LLANTAS DE 125-135 HP 3 yd3	1	04	CAMIÓN GRÚA DE 27.5 ton	1	05	ELEVADOR TELESCÓPICO	1	06	CAMIÓN VOLQUETE DE 15 m3	2	07	CAMIÓN GRÚA HMF	1
Ítem	Descripción	Cantidad																							
01	COMPACTADORA VIBRATORIO TIPO PLANCHA 4HP	1																							
02	CARGADOR FRONTAL CAT-930	1																							
03	CARGADOR SOBRE LLANTAS DE 125-135 HP 3 yd3	1																							
04	CAMIÓN GRÚA DE 27.5 ton	1																							
05	ELEVADOR TELESCÓPICO	1																							
06	CAMIÓN VOLQUETE DE 15 m3	2																							
07	CAMIÓN GRÚA HMF	1																							
A.2	CALIFICACIONES DEL PLANTEL PROFESIONAL CLAVE																								
	FORMACIÓN ACADÉMICA DEL PLANTEL PROFESIONAL CLAVE																								
	<p>Requisitos:</p> <ul style="list-style-type: none">• INGENIERO RESIDENTE DE OBRA Ingeniero Civil o Arquitecto Titulado.• ARQUITECTO Arquitecto Titulado.• ING. ESPECIALISTA EN ESTRUCTURAS Ingeniero Civil Titulado.• ING. ESPECIALISTA EN INSTALACIONES SANITARIAS Ing. Civil y/o Sanitario Titulado.• ING. ESPECIALISTA EN INSTALACIONES ELECTRICAS Ingeniero Electromecánico y/o Mecánico Eléctrico y/o Eléctrico y/o Mecánico, Titulado Ingeniero Electromecánico y/o Mecánico Eléctrico y/o Eléctrico y/o Mecánico y/o Electricista y/o Mecánico Electricista, Titulado.• ING. ESPECIALISTA EN INSTALACIONES MECANICAS Ingeniero Electromecánico y/o Mecánico Eléctrico y/o Mecánico, Titulado Ingeniero Electromecánico y/o Mecánico Eléctrico y/o Mecánico y/o Electricista y/o Mecánico Electricista, Titulado.• ING. ESPECIALISTA EN CALIDAD Ingeniero Civil o Arquitecto Titulado.• ING. PREVENICIONISTA Ing. Civil o Industrial o Ambiental o Forestal o Minas o Seguridad e Higiene. Titulado.																								

	<p><u>Acreditación:</u></p> <p>De conformidad con el numeral 49.3 del artículo 49 y el literal e) del numeral 139.1 del artículo 139 del Reglamento este requisito de calificación se acredita para la suscripción del contrato.</p> <p>Importante</p> <ul style="list-style-type: none"> El residente de la obra debe cumplir las calificaciones establecidas en el artículo 179 del Reglamento.
A.3	EXPERIENCIA DEL PLANTEL PROFESIONAL CLAVE
	<p><u>Requisitos:</u></p> <p>INGENIERO RESIDENTE DE OBRA Con experiencia mínima de 36 meses efectivos como Residente y/o jefe y/o supervisor y/o inspector y/o jefe de supervisión y/o residente principal y/o director residente y/o jefe residente principal y/o ingeniero residente y/o supervisor principal de obra, en la ejecución de obras similares y no incluye componentes.</p> <p>ARQUITECTO Con experiencia mínima de 24 meses efectivos como especialista en arquitectura y/o arquitecto y/o responsable de arquitectura, en la ejecución de obras similares y no incluye componentes.</p> <p>ING. ESPECIALISTA EN ESTRUCTURAS Con experiencia mínima de 24 meses efectivos como especialista en estructuras y/o estructurista y/o Ing. de Estructuras, en la ejecución de obras similares y no incluye componentes.</p> <p>ING. ESPECIALISTA EN INSTALACIONES SANITARIAS Con experiencia mínima de 24 meses efectivos de experiencia, como especialista sanitario y/o responsable de instalaciones sanitarias y/o sanitario, en la ejecución de obras similares y no incluye componentes.</p> <p>ING. ESPECIALISTA EN INSTALACIONES ELECTRICAS Con experiencia mínima de 24 meses efectivos como especialista en instalaciones electromecánicas y/o responsable electromecánico, en la ejecución de obras similares y no incluye componentes.</p> <p>ING. ESPECIALISTA EN INSTALACIONES MECANICAS Con experiencia mínima de 24 meses efectivos como especialista en instalaciones electromecánicas y/o responsable electromecánico, en la ejecución de obras similares y no incluye componentes.</p> <p>ING. ESPECIALISTA EN CALIDAD Con experiencia mínima de 24 meses efectivos como especialista y/o responsable y/o ingeniero de calidad y/o Arquitecto de calidad, en la ejecución de obras similares y no incluye componentes.</p> <p>ING. ESPECIALISTA EN SEGURIDAD Y SALUD EN EL TRABAJO Con experiencia mínima de 12 meses efectivos de experiencia, como especialista en seguridad y salud y/o SSOMA y/o Ingeniero de Seguridad e Higiene en obra y/o Especialista de seguridad, en la ejecución de obras similares y no incluye componentes.</p> <p><u>Acreditación:</u></p> <p>De conformidad con el numeral 49.3 del artículo 49 y el literal e) del numeral 139.1 del artículo 139 del Reglamento este requisito de calificación se acredita para la suscripción del contrato.</p> <p>Importante</p> <p>El residente de la obra debe cumplir la experiencia mínima establecida en el artículo 179 del Reglamento.</p>

B	EXPERIENCIA DEL POSTOR EN LA ESPECIALIDAD
	<p><u>Requisitos:</u></p> <p>El postor debe acreditar un monto facturado acumulado equivalente a S/ 7'891,103.59 (SIETE MILLONES OCHOCIENTOS NOVENTA Y UN MIL CIENTO TRES CON 59/100 SOLES), en la ejecución de obras similares, durante los 10 años anteriores a la fecha de la presentación de ofertas que se computarán desde la suscripción del acta de recepción de obra.</p> <p>Se considerará obra similar a: Construcción y/o instalación y/o creación y/o mejoramiento y/o ampliación y/o recuperación y/o reconstrucción de edificios con estructura de concreto armado y/o recubrimientos de superficies como super board y/o MDF. y/o adecuación y/o rehabilitación y/o remodelación de: edificios</p>

con estructura de concreto armado y/o centro educativos (inicial y/o primaria y/o secundaria y/o superior técnica y/o superior universitaria) y/o servicios educativos (inicial y/o primaria y/o secundaria y/o superior técnica y/o superior universitaria) y/o infraestructura educativa (inicial y/o primaria y/o secundaria y/o superior técnica y/o superior universitaria) y/o teatros y/o auditorios y/o centros de exposición y/o centros de convenciones y/o cines.

Nota: Las obras deberán contar con las siguientes características;

- (i) ~~Cuatro (4) pisos de altura que cuenten con semisótano y/o sótanos.~~
- (ii) ~~sistema CCTV-sistema CCTV~~ y/o de comunicaciones y/o de video vigilancia.
- (iii) ~~Data-center~~
- (iv) ~~Pisos de porcelanato y cerámico~~
- (v) construcción en estructuras metálicas
- (vi) lozas macizas y/o aligeradas y/o losa colaborante
- (vii) ~~3,000 m2 de área techada mínima~~
- (viii) instalación de sistemas ACI

Acreditación:

La experiencia del postor se acreditará con copia simple de: (i) contratos y sus respectivas actas de recepción de obra; (ii) contratos y sus respectivas resoluciones de liquidación; o (iii) contratos y sus respectivas constancias de prestación o cualquier otra documentación²⁰ de la cual se desprenda fehacientemente que la obra fue concluida, así como el monto total que implicó su ejecución; correspondientes a un máximo de veinte (20) contrataciones.

En los casos que se acredite experiencia adquirida en consorcio, debe presentarse la promesa de consorcio o el contrato de consorcio del cual se desprenda fehacientemente el porcentaje de las obligaciones que se asumió en el contrato presentado; de lo contrario, no se computará la experiencia proveniente de dicho contrato.

Asimismo, cuando se presenten contratos derivados de procesos de selección convocados antes del 20.09.2012, la calificación se ceñirá al método descrito en la Directiva "Participación de Proveedores en Consorcio en las Contrataciones del Estado", debiendo presumirse que el porcentaje de las obligaciones equivale al porcentaje de participación de la promesa de consorcio o del contrato de consorcio. En caso que en dichos documentos no se consigne el porcentaje de participación se presumirá que las obligaciones se ejecutaron en partes iguales.

Si el titular de la experiencia no es el postor, consignar si dicha experiencia corresponde a la matriz en caso que el postor sea sucursal, o fue transmitida por reorganización societaria, debiendo acompañar la documentación sustentatoria correspondiente.

Si el postor acredita experiencia de otra persona jurídica como consecuencia de una reorganización societaria, debe presentar adicionalmente el **Anexo N° 9**.

Cuando los contratos presentados se encuentren expresados en moneda extranjera, debe indicarse el tipo de cambio venta publicado por la Superintendencia de Banca, Seguros y AFP correspondiente a la fecha de suscripción.

Sin perjuicio de lo anterior, los postores deben llenar y presentar el **Anexo N° 10** referido a la experiencia del postor en la especialidad.

Importante

En el caso de consorcios, la calificación de la experiencia se realiza conforme a la Directiva "Participación de Proveedores en Consorcio en las Contrataciones del Estado".

Importante

²⁰ De acuerdo con la **Opinión N° 185-2017/DTN** "cualquier otra documentación", se entiende como tal a todo documento emitido por la Entidad contratante con ocasión de la ejecución de la obra que cumpla con demostrar de manera indubitable aquello que se acredita, por ejemplo, mediante las resoluciones de liquidación de obra, las actas de recepción de conformidad, entre otros.

- Si como resultado de una consulta u observación corresponde precisarse o ajustarse el requerimiento, se solicita la autorización del área usuaria y se pone de conocimiento de tal hecho a la dependencia que aprobó el expediente de contratación, de conformidad con el numeral 72.3 del artículo 72 del Reglamento.
- Los requisitos de calificación determinan si los postores cuentan con las capacidades necesarias para ejecutar el contrato, lo que debe ser acreditado documentalmente, y no mediante declaración jurada.

CAPÍTULO IV FACTORES DE EVALUACIÓN

La evaluación se realiza sobre la base de cien (100) puntos.

Para determinar la oferta con el mejor puntaje y el orden de prelación de las ofertas, se considera lo siguiente:

FACTOR DE EVALUACIÓN	PUNTAJE / METODOLOGÍA PARA SU ASIGNACIÓN
A. PRECIO	
<p><u>Evaluación:</u></p> <p>Se evaluará considerando el precio ofertado por el postor.</p> <p><u>Acreditación:</u></p> <p>Se acreditará mediante el documento que contiene el precio de la oferta (Anexo N° 6).</p>	<p>La evaluación consistirá en otorgar el máximo puntaje a la oferta de precio más bajo y se otorga a las demás ofertas puntajes inversamente proporcionales a sus respectivos precios, según la siguiente fórmula:</p> $P_i = \frac{O_m \times PMP}{O_i}$ <p>I = Oferta P_i = Puntaje de la oferta a evaluar O_i = Precio i O_m = Precio de la oferta más baja PMP = Puntaje máximo del precio</p> <p>[100]²¹ puntos</p>

Importante

Los factores de evaluación elaborados por el comité de selección deben ser objetivos y guardan vinculación, razonabilidad y proporcionalidad con el objeto de la contratación. Asimismo, estos no pueden calificar con puntaje el cumplimiento del Expediente Técnico ni los requisitos de calificación.

²¹ De 83 a 100 puntos, en el caso de obras bajo la modalidad de ejecución llave en mano en las que se puede incluir adicionalmente el factor capacitación.

CAPÍTULO V PROFORMA DEL CONTRATO

Importante

- *Dependiendo del objeto del contrato, de resultar indispensable, puede incluirse cláusulas adicionales o la adecuación de las propuestas en el presente documento, las que en ningún caso pueden contemplar disposiciones contrarias a la normativa vigente ni a lo señalado en este capítulo.*
- *En el caso de contratación de obras por paquete, se debe suscribir un contrato por cada obra incluida en el paquete.*

Conste por el presente documento, la contratación de la ejecución de la obra [CONSIGNAR LA DENOMINACIÓN DE LA CONVOCATORIA], que celebra de una parte [CONSIGNAR EL NOMBRE DE LA ENTIDAD], en adelante LA ENTIDAD, con RUC N° [.....], con domicilio legal en [.....], representada por [.....], identificado con DNI N° [.....], y de otra parte [.....], con RUC N° [.....], con domicilio legal en [.....], inscrita en la Ficha N° [.....] Asiento N° [.....] del Registro de Personas Jurídicas de la ciudad de [.....], debidamente representado por su Representante Legal, [.....], con DNI N° [.....], según poder inscrito en la Ficha N° [.....], Asiento N° [.....] del Registro de Personas Jurídicas de la ciudad de [.....], a quien en adelante se le denominará EL CONTRATISTA en los términos y condiciones siguientes:

CLÁUSULA PRIMERA: ANTECEDENTES

Con fecha [.....], el comité de selección adjudicó la buena pro de la **LICITACIÓN PÚBLICA N° [CONSIGNAR NOMENCLATURA DEL PROCEDIMIENTO DE SELECCIÓN]** para la contratación de la ejecución de la obra [CONSIGNAR LA DENOMINACIÓN DE LA CONVOCATORIA], a [INDICAR NOMBRE DEL GANADOR DE LA BUENA PRO], cuyos detalles e importe constan en los documentos integrantes del presente contrato.

CLÁUSULA SEGUNDA: OBJETO

El presente contrato tiene por objeto [CONSIGNAR EL OBJETO DE LA CONTRATACIÓN].

CLÁUSULA TERCERA: MONTO CONTRACTUAL

El monto total del presente contrato asciende a [CONSIGNAR MONEDA Y MONTO], que incluye todos los impuestos de Ley.

Este monto comprende el costo de la ejecución de la obra, todos los tributos, seguros, transporte, inspecciones, pruebas y, de ser el caso, los costos laborales conforme a la legislación vigente, así como cualquier otro concepto que pueda tener incidencia sobre la ejecución de la prestación materia del presente contrato.

CLÁUSULA CUARTA: DEL PAGO²²

LA ENTIDAD se obliga a pagar la contraprestación a EL CONTRATISTA en [INDICAR MONEDA], en periodos de valorización [CONSIGNAR MENSUALES U OTRO TIPO DE PERIODO], conforme a lo previsto en la sección específica de las bases. Asimismo, LA ENTIDAD o EL CONTRATISTA, según corresponda, se obligan a pagar el monto correspondiente al saldo de la liquidación del contrato de obra, en el plazo de [CONSIGNAR PLAZO EN DÍAS] días calendario, computados desde el día siguiente del consentimiento de la liquidación.

En caso de retraso en el pago de las valorizaciones, por razones imputables a LA ENTIDAD, EL CONTRATISTA tiene derecho al reconocimiento de los intereses legales efectivos, de conformidad con el artículo 39 de la Ley de Contrataciones del Estado y los artículos 1244, 1245 y 1246 del Código Civil. Para tal efecto, se formulará una valorización de intereses y el pago se efectuará en

²² En cada caso concreto, dependiendo de la naturaleza del contrato, podrá adicionarse la información que resulte pertinente a efectos de generar el pago.

las valorizaciones siguientes.

CLÁUSULA QUINTA: DEL PLAZO DE LA EJECUCIÓN DE LA PRESTACIÓN

El plazo de ejecución del presente contrato es de [.....] días calendario, el mismo que se computa desde el día siguiente de cumplidas las condiciones previstas en el artículo 176 del Reglamento.

Importante para la Entidad

- Cuando en el expediente de contratación se establezca que la obra debe ejecutarse bajo la modalidad de ejecución llave en mano, en lugar del párrafo anterior, deberá considerarse lo siguiente, según corresponda:

"El plazo de ejecución de la obra, el equipamiento, mobiliario y montaje hasta la puesta en servicio, materia de la presente convocatoria, es de [CONSIGNAR EL PLAZO DE EJECUCIÓN DE ESTA PRESTACIÓN, EL CUAL DEBE ESTAR EXPRESADO EN DÍAS CALENDARIO] días calendario, el mismo que se computa desde el día siguiente de cumplidas las condiciones previstas en el artículo 176 del Reglamento." ²³

"El plazo de ejecución de la obra, el equipamiento, mobiliario y montaje hasta la puesta en servicio, materia de la presente convocatoria, es de [CONSIGNAR EL PLAZO DE EJECUCIÓN DE ESTA PRESTACIÓN, EL CUAL DEBE ESTAR EXPRESADO EN DÍAS CALENDARIO] días calendario, el mismo que se computa desde el día siguiente de cumplidas las condiciones previstas en el artículo 176 del Reglamento y el plazo de la operación asistida de la obra es de [CONSIGNAR EL PLAZO DE EJECUCIÓN DE LA PRESTACIÓN ASISTIDA DE LA OBRA, EL CUAL DEBE ESTAR EXPRESADO EN DÍAS CALENDARIO] días calendario." ²⁴

Incorporar a las bases o eliminar, según corresponda

CLÁUSULA SEXTA: PARTES INTEGRANTES DEL CONTRATO

El presente contrato está conformado por las bases integradas, la oferta ganadora, así como los documentos derivados del procedimiento de selección que establezcan obligaciones para las partes.

CLÁUSULA SÉTIMA: GARANTÍAS

EL CONTRATISTA entregó al perfeccionamiento del contrato la respectiva garantía incondicional, solidaria, irrevocable, y de realización automática en el país al solo requerimiento, a favor de LA ENTIDAD, por los conceptos, montos y vigencias siguientes:

- De fiel cumplimiento del contrato: [CONSIGNAR EL MONTO], a través de la [INDICAR EL TIPO DE GARANTÍA PRESENTADA] N° [INDICAR NÚMERO DEL DOCUMENTO] emitida por [SEÑALAR EMPRESA QUE LA EMITE]. Monto que es equivalente al diez por ciento (10%) del monto del contrato original, la misma que debe mantenerse vigente hasta el consentimiento de la liquidación final.

En el caso que corresponda, consignar lo siguiente:

- Garantía fiel cumplimiento por prestaciones accesorias: [CONSIGNAR EL MONTO], a través de la [INDICAR EL TIPO DE GARANTÍA PRESENTADA] N° [INDICAR NÚMERO DEL DOCUMENTO] emitida por [SEÑALAR EMPRESA QUE LA EMITE], la misma que debe mantenerse vigente hasta el cumplimiento total de las obligaciones garantizadas.

CLÁUSULA OCTAVA: EJECUCIÓN DE GARANTÍAS POR FALTA DE RENOVACIÓN

LA ENTIDAD puede solicitar la ejecución de las garantías cuando EL CONTRATISTA no las hubiere

²³ Este párrafo debe ser incluido en el caso de obras que se ejecuten bajo la modalidad de ejecución llave en mano que no incluya operación asistida.

²⁴ Este párrafo debe ser incluido en el caso de obras que se ejecuten bajo la modalidad de ejecución llave en mano que incluya operación asistida.

renovado antes de la fecha de su vencimiento, conforme a lo dispuesto en el literal a) del numeral 155.1 del artículo 155 del Reglamento de la Ley de Contrataciones del Estado.

Importante para la Entidad

- Sólo en el caso que la Entidad hubiese previsto otorgar adelanto, se debe incluir la siguiente cláusula:

CLÁUSULA NOVENA: ADELANTO DIRECTO

"LA ENTIDAD otorgará [CONSIGNAR NÚMERO DE ADELANTOS A OTORGARSE] adelantos directos por el [CONSIGNAR PORCENTAJE QUE EN NINGÚN CASO EXCEDAN EN CONJUNTO EL 10% DEL MONTO DEL CONTRATO ORIGINAL] del monto del contrato original.

EL CONTRATISTA debe solicitar formalmente el [CONSIGNAR ADELANTO O PRIMER DESEMBOLSO DEL ADELANTO DIRECTO] dentro de los ocho (8) días siguientes a la suscripción del contrato, adjuntando a su solicitud la garantía por adelantos mediante carta fianza o póliza de caución y el comprobante de pago correspondiente. LA ENTIDAD debe entregar el monto solicitado dentro de los siete (7) días siguientes a la presentación de la solicitud de EL CONTRATISTA.

Asimismo, EL CONTRATISTA debe solicitar la entrega de los demás adelantos directos en [CONSIGNAR EL PLAZO Y OPORTUNIDAD PARA LA SOLICITUD]²⁵. La entrega del o los adelantos se realizará en [CONSIGNAR PLAZO Y OPORTUNIDAD].²⁶

Vencido el plazo para solicitar el adelanto no procederá la solicitud.

- Si LA ENTIDAD considera necesario entregar adelantos para materiales e insumos a EL CONTRATISTA, deberá consignar la siguiente cláusula:

CLÁUSULA DÉCIMA: ADELANTO PARA MATERIALES E INSUMOS

"LA ENTIDAD otorgará adelantos para materiales e insumos por el [CONSIGNAR PORCENTAJE²⁷] del monto del contrato original, conforme al calendario de adquisición de materiales e insumos presentado por EL CONTRATISTA.

La entrega de los adelantos se realizará en un plazo de [CONSIGNAR PLAZO] días calendario previos a la fecha prevista en el calendario de adquisición de materiales e insumos para cada adquisición, con la finalidad que EL CONTRATISTA pueda disponer de los materiales e insumos en la oportunidad prevista en el calendario de avance de obra valorizado. Para tal efecto, EL CONTRATISTA debe solicitar la entrega del adelanto en un plazo de [CONSIGNAR PLAZO] días calendario anteriores al inicio del plazo antes mencionado, adjuntando a su solicitud la garantía por adelantos mediante carta fianza o póliza de caución y el comprobante de pago respectivo.

La primera solicitud de EL CONTRATISTA debe realizarse una vez iniciado el plazo de ejecución de la obra. No procede el otorgamiento del adelanto para materiales e insumos en los casos en que las solicitudes correspondientes sean realizadas con posterioridad a las fechas señaladas en el calendario de adquisición de materiales e insumos.

Importante para la Entidad

- En caso la Entidad hubiese previsto la obligación de constituir un fideicomiso para la administración de los adelantos, se debe incluir la siguiente cláusula:

²⁵ Indicar el plazo y oportunidad conforme al expediente de contratación.

²⁶ Este párrafo solo deberá ser incluido cuando la Entidad prevea la entrega de más de un adelanto directo al contratista.

²⁷ De conformidad con el numeral 180.2 del artículo 180 del Reglamento, los adelantos para materiales e insumos, no pueden superar el veinte por ciento (20%) del monto del contrato original, y en el caso de contratos bajo la modalidad de llave en mano, en los que se haya previsto el adelanto para equipamiento y mobiliario, no pueden superar en conjunto dicho porcentaje.

CLÁUSULA: FIDEICOMISO DE ADELANTOS²⁸

Para la administración de los adelantos destinados a la ejecución de la obra, se constituirá un fideicomiso conforme a lo establecido en los artículos 184 y 185 del Reglamento. El procedimiento para la solicitud y entrega de los adelantos se rige por lo dispuesto en dichos artículos.

ADELANTO DIRECTO

"La Entidad otorgará [CONSIGNAR NÚMERO DE ADELANTOS A OTORGARSE] adelantos directos por el [CONSIGNAR PORCENTAJE QUE EN NINGÚN CASO EXCEDAN EN CONJUNTO EL 10% DEL MONTO DEL CONTRATO ORIGINAL] del monto del contrato original.

ADELANTO PARA MATERIALES E INSUMOS

"La Entidad otorgará adelantos para materiales e insumos por el [CONSIGNAR PORCENTAJE²⁹] del monto del contrato original, conforme al calendario de adquisición de materiales e insumos presentado por el contratista.

- *En el caso de obras bajo la modalidad de ejecución llave en mano, cuando se haya previsto otorgar adelanto para equipamiento y mobiliario, consignar lo siguiente:*

CLÁUSULA UNDÉCIMA: CONFORMIDAD DE LA OBRA

La conformidad de la obra será dada con la suscripción del Acta de Recepción de Obra.

CLÁUSULA DUODÉCIMA: DECLARACIÓN JURADA DEL CONTRATISTA

EL CONTRATISTA declara bajo juramento que se compromete a cumplir las obligaciones derivadas del presente contrato, bajo sanción de quedar inhabilitado para contratar con el Estado en caso de incumplimiento.

CLÁUSULA DÉCIMA TERCERA: ASIGNACIÓN DE RIESGOS DEL CONTRATO DE OBRA

[INCLUIR³⁰ EN ESTA CLÁUSULA LA IDENTIFICACIÓN Y ASIGNACIÓN DE RIESGOS QUE PUEDAN OCURRIR DURANTE LA EJECUCIÓN DE LA OBRA, ASI COMO LA DETERMINACIÓN DE LA PARTE DEL CONTRATO QUE DEBE ASUMIRLOS DURANTE LA EJECUCIÓN CONTRACTUAL, SEGÚN LAS DISPOSICIONES PREVISTAS EN LA DIRECTIVA "GESTIÓN DE RIESGOS EN LA PLANIFICACIÓN DE LA EJECUCIÓN DE OBRAS". LA GESTION DE RIESGOS FORMA PARTE DE LA ÚLTIMA VERSIÓN DEL EXPEDIENTE TECNICO DE OBRA PUBLICADO EN LA OPCIÓN "VER EXPEDIENTE TÉCNICO DE OBRA" DEL SEACE].

CLÁUSULA DÉCIMA CUARTA: RESPONSABILIDAD POR VICIOS OCULTOS

Ni la suscripción del Acta de Recepción de Obra, ni el consentimiento de la liquidación del contrato de obra, enervan el derecho de LA ENTIDAD a reclamar, posteriormente, por defectos o vicios ocultos, conforme a lo dispuesto por los artículos 40 de la Ley de Contrataciones del Estado y 173 de su Reglamento.

El plazo máximo de responsabilidad de EL CONTRATISTA es de [CONSIGNAR TIEMPO EN AÑOS, NO MENOR DE 7 AÑOS] años, contados a partir de la conformidad de la recepción [INDICAR TOTAL O PARCIAL, SEGÚN CORRESPONDA] de la obra.

²⁸ Cabe precisar que, cuando la Entidad no haya incorporado en las bases la obligación de constituir un fideicomiso para la administración de los adelantos destinados a la ejecución de obra, las partes pueden acordar la incorporación de una cláusula en el contrato para la constitución del fideicomiso, de acuerdo a lo previsto en el numeral 184.9 del artículo 184 del Reglamento.

²⁹ De conformidad con el numeral 180.2 del artículo 180 del Reglamento, los adelantos para materiales e insumos, no pueden superar el veinte por ciento (20%) del monto del contrato original, y en el caso de contratos bajo la modalidad de llave en mano, en los que se haya previsto el adelanto para equipamiento y mobiliario, no pueden superar en conjunto dicho porcentaje.

³⁰ De acuerdo con el numeral 32.2 del artículo 32 de la Ley y el numeral 29.2 del artículo 29 del Reglamento, esta cláusula es obligatoria.

CLÁUSULA DÉCIMA QUINTA: PENALIDADES

Si EL CONTRATISTA incurre en retraso injustificado en la ejecución de las prestaciones objeto del contrato, LA ENTIDAD le aplica automáticamente una penalidad por mora por cada día de atraso, de acuerdo a la siguiente fórmula:

$$\text{Penalidad Diaria} = \frac{0.10 \times \text{monto vigente}}{F \times \text{plazo vigente en días}}$$

Donde:

F = 0.15 para plazos mayores a sesenta (60) días o;

F = 0.40 para plazos menores o iguales a sesenta (60) días.

El retraso se justifica a través de la solicitud de ampliación de plazo debidamente aprobado. Adicionalmente, se considera justificado el retraso y en consecuencia no se aplica penalidad, cuando EL CONTRATISTA acredite, de modo objetivamente sustentado, que el mayor tiempo transcurrido no le resulta imputable. En este último caso la calificación del retraso como justificado por parte de LA ENTIDAD no da lugar al pago de gastos generales ni costos directos de ningún tipo, conforme el numeral 162.5 del artículo 162 del Reglamento de la Ley de Contrataciones del Estado.

Adicionalmente a la penalidad por mora se aplicarán las siguientes penalidades:

Otras penalidades			
N°	Supuesto de aplicación de penalidad	Forma de cálculo	Procedimiento
1	Cuando el personal acreditado permanece menos de sesenta (60) días desde el inicio de su participación en la ejecución del contrato o del íntegro del plazo de ejecución, si este es menor a los sesenta (60) días, de conformidad con las disposiciones establecidas en el numeral 190.2 del artículo 190 del Reglamento.	[INCLUIR LA FORMA DE CÁLCULO, QUE NO PUEDE SER MENOR A LA MITAD DE UNA UNIDAD IMPOSITIVA TRIBUTARIA (0.5 UIT) NI MAYOR A UNA (1) UIT] por cada día de ausencia del personal en obra en el plazo previsto.	Según informe del [CONSIGNAR INSPECTOR O SUPERVISOR DE LA OBRA, SEGÚN CORRESPONDA].
2	En caso el contratista incumpla con su obligación de ejecutar la prestación con el personal acreditado o debidamente sustituido.	[INCLUIR LA FORMA DE CÁLCULO, QUE NO PUEDE SER MENOR A LA MITAD DE UNA UNIDAD IMPOSITIVA TRIBUTARIA (0.5 UIT) NI MAYOR A UNA (1) UIT] por cada día de ausencia del personal en obra.	Según informe del [CONSIGNAR INSPECTOR O SUPERVISOR DE LA OBRA, SEGÚN CORRESPONDA].
3	[INCLUIR OTRAS PENALIDADES, DE SER EL CASO]		

En caso se haya autorizado el uso del cuaderno de obra físico, incluir la siguiente penalidad³¹:

Otras penalidades			
N°	Supuesto de aplicación de penalidad	Forma de cálculo	Procedimiento
(...)	Si el contratista o su personal, no permite el acceso al cuaderno de obra al	Cinco por mil (5/1000) del monto de la	Según informe del [CONSIGNAR

³¹ De conformidad con el numeral 9.3 de la Directiva N° 009-2020-OSCE/PRE "Lineamientos para el uso del Cuaderno de Obra Digital", excepcionalmente, una Entidad, de manera previa a la convocatoria del procedimiento de selección de la contratación de una obra, puede solicitar autorización para usar un cuaderno de obra físico, cuando en el lugar donde se ejecuta la obra no haya acceso a internet. Para dicho efecto, debe presentar la respectiva solicitud, por cada contrato de obra, a través del formato previsto en el Anexo N° 1 de dicha Directiva.

	[CONSIGNAR INSPECTOR O SUPERVISOR DE LA OBRA, SEGÚN CORRESPONDA], impidiéndole anotar las ocurrencias.	valorización del periodo por cada día de dicho impedimento.	INSPECTOR O SUPERVISOR DE LA OBRA, SEGÚN CORRESPONDA].
Esta penalidad solo aplica si el cuaderno de obra es físico.			

Importante

De haberse previsto otras penalidades a las previstas, incluir los supuestos de aplicación de penalidad, la forma de cálculo de la penalidad para cada supuesto y el procedimiento mediante el cual se verifica el supuesto a penalizar, conforme el artículo 163 del Reglamento de la Ley de Contrataciones del Estado.

Estas penalidades se deducen de las valorizaciones o en la liquidación final, según corresponda; o si fuera necesario, se cobra del monto resultante de la ejecución de la garantía de fiel cumplimiento.

La penalidad por mora y las otras penalidades pueden alcanzar cada una un monto máximo equivalente al diez por ciento (10%) del monto del contrato vigente, o de ser el caso, del ítem que debió ejecutarse.

Cuando se llegue a cubrir el monto máximo de la penalidad por mora o el monto máximo para otras penalidades, LA ENTIDAD puede resolver el contrato por incumplimiento.

CLÁUSULA DÉCIMA SEXTA: RESOLUCIÓN DEL CONTRATO

Cualquiera de las partes puede resolver el contrato, de conformidad con el numeral 32.3 del artículo 32 y artículo 36 de la Ley de Contrataciones del Estado, y el artículo 164 de su Reglamento. De darse el caso, LA ENTIDAD procederá de acuerdo a lo establecido en los artículos 165 y 207 del Reglamento de la Ley de Contrataciones del Estado.

CLÁUSULA DÉCIMA SÉTIMA: RESPONSABILIDAD DE LAS PARTES

Cuando se resuelva el contrato por causas imputables a algunas de las partes, se debe resarcir los daños y perjuicios ocasionados, a través de la indemnización correspondiente. Ello no obsta la aplicación de las sanciones administrativas, penales y pecuniarias a que dicho incumplimiento diere lugar, en el caso que éstas correspondan.

Lo señalado precedentemente no exime a ninguna de las partes del cumplimiento de las demás obligaciones previstas en el presente contrato.

CLÁUSULA DÉCIMA OCTAVA: ANTICORRUPCIÓN

EL CONTRATISTA declara y garantiza no haber, directa o indirectamente, o tratándose de una persona jurídica a través de sus socios, integrantes de los órganos de administración, apoderados, representantes legales, funcionarios, asesores o personas vinculadas a las que se refiere el artículo 7 del Reglamento de la Ley de Contrataciones del Estado, ofrecido, negociado o efectuado, cualquier pago o, en general, cualquier beneficio o incentivo ilegal en relación al contrato.

Asimismo, el CONTRATISTA se obliga a conducirse en todo momento, durante la ejecución del contrato, con honestidad, probidad, veracidad e integridad y de no cometer actos ilegales o de corrupción, directa o indirectamente o a través de sus socios, accionistas, participacionistas, integrantes de los órganos de administración, apoderados, representantes legales, funcionarios, asesores y personas vinculadas a las que se refiere el artículo 7 del Reglamento de la Ley de Contrataciones del Estado.

Además, EL CONTRATISTA se compromete a i) comunicar a las autoridades competentes, de manera directa y oportuna, cualquier acto o conducta ilícita o corrupta de la que tuviera conocimiento; y ii) adoptar medidas técnicas, organizativas y/o de personal apropiadas para evitar los referidos actos o prácticas.

Finalmente, EL CONTRATISTA se compromete a no colocar a los funcionarios públicos con los que deba interactuar, en situaciones reñidas con la ética. En tal sentido, reconoce y acepta la

prohibición de ofrecerles a éstos cualquier tipo de obsequio, donación, beneficio y/o gratificación, ya sea de bienes o servicios, cualquiera sea la finalidad con la que se lo haga.

CLÁUSULA DÉCIMA NOVENA: MARCO LEGAL DEL CONTRATO

Sólo en lo no previsto en este contrato, en la Ley de Contrataciones del Estado y su Reglamento, en las directivas que emita el OSCE y demás normativa especial que resulte aplicable, serán de aplicación supletoria las disposiciones pertinentes del Código Civil vigente, cuando corresponda, y demás normas de derecho privado.

CLÁUSULA VIGÉSIMA: SOLUCIÓN DE CONTROVERSIAS³²

Las controversias que surjan entre las partes durante la ejecución del contrato se resuelven mediante conciliación o arbitraje, según el acuerdo de las partes.

Cualquiera de las partes tiene derecho a iniciar el arbitraje a fin de resolver dichas controversias dentro del plazo de caducidad previsto en la Ley de Contrataciones del Estado y su Reglamento.

Facultativamente, cualquiera de las partes tiene el derecho a solicitar una conciliación dentro del plazo de caducidad correspondiente, según lo señalado en el artículo 224 del Reglamento de la Ley de Contrataciones del Estado, sin perjuicio de recurrir al arbitraje, en caso no se llegue a un acuerdo entre ambas partes o se llegue a un acuerdo parcial. Las controversias sobre nulidad del contrato solo pueden ser sometidas a arbitraje.

El Laudo arbitral emitido es inapelable, definitivo y obligatorio para las partes desde el momento de su notificación, según lo previsto en el numeral 45.21 del artículo 45 de la Ley de Contrataciones del Estado.

Importante para la Entidad

De acuerdo con lo dispuesto en el numeral 243.4 del artículo 243 del Reglamento, la obligatoriedad de someter a Junta de Resolución de Disputas las controversias en los contratos de obra por montos superiores a veinte millones con 00/100 Soles (S/ 20 000 000,00), es obligatoria. Asimismo, el sometimiento de la solución de controversias a una Junta de Resolución de Disputas en los contratos cuyos montos sean iguales o menores a veinte millones con 00/100 Soles (S/ 20 000 000,00) es facultativa. En tal sentido, según lo previsto en el Anexo N° 2 de la Directiva N° 012-2019-OSCE/CD incluir la siguiente cláusula, según corresponda:

CLÁUSULA VIGÉSIMA PRIMERA: JUNTA DE RESOLUCIÓN DE DISPUTAS

Las partes acuerdan para la solución de las controversias derivadas del presente Contrato de Obra conformar una Junta de Resolución de Disputas (en adelante, la JRD) de acuerdo a las disposiciones de la Ley de Contrataciones del Estado, su Reglamento y las directivas que emita OSCE al respecto (en adelante, las "Normas Aplicables a la JRD"); encargando su organización y administración al [DENOMINACIÓN O RAZÓN SOCIAL DEL CENTRO DE ADMINISTRACIÓN DESIGNADO POR LAS PARTES AL CUAL ENCARGAN LA ORGANIZACIÓN DE LA JRD].

La JRD estará compuesta por [TRES (3) MIEMBROS / UN (1) MIEMBRO], los/el cual/es será/n designado/s conforme a las Normas Aplicables a la JRD.

Todas las controversias generadas entre las partes con ocasión al presente Contrato de Obra deben ser sometidas, en primer lugar, a la decisión de la JRD de conformidad con las Normas Aplicables a las JRD.

La decisión que emita la JRD es vinculante y, por tanto, de inmediato y obligatorio cumplimiento para las partes conforme a lo establecido en las Normas Aplicables a la JRD. El incumplimiento de la decisión otorga a la parte afectada la potestad de resolver el contrato, previo aviso requiriendo el cumplimiento.

En caso alguna de las Partes no esté de acuerdo con la decisión emitida por la JRD, podrá someter la controversia a arbitraje conforme a lo establecido en las Normas Aplicables a la JRD. Las Partes

³² De acuerdo con el numeral 225.3 del artículo 225 del Reglamento, las partes pueden recurrir al arbitraje ad hoc cuando las controversias deriven de procedimientos de selección cuyo valor referencial sea menor o igual a cinco millones con 00/100 soles (S/ 5 000 000,00).

acuerdan que es condición obligatoria para el inicio del arbitraje el haber concluido de modo previo el procedimiento ante la JRD.

Si una Parte no manifiesta su disconformidad con una decisión emitida por la JRD en el plazo previsto en las Normas Aplicables a las JRD, entonces dicha decisión adquiere el carácter de definitiva y no podrá ser sometida a arbitraje. Si una Parte manifiesta su disconformidad con una decisión emitida por la JRD en el plazo previsto en las Normas Aplicables a las JRD, pero no inicia el arbitraje respectivo en el plazo previsto en dichas Normas, aquella adquiere la calidad de definitiva.

Incorporar o eliminar, según corresponda

CLÁUSULA VIGÉSIMA SEGUNDA: FACULTAD DE ELEVAR A ESCRITURA PÚBLICA

Cualquiera de las partes puede elevar el presente contrato a Escritura Pública corriendo con todos los gastos que demande esta formalidad.

CLÁUSULA VIGÉSIMA TERCERA: DOMICILIO PARA EFECTOS DE LA EJECUCIÓN CONTRACTUAL

Las partes declaran el siguiente domicilio para efecto de las notificaciones que se realicen durante la ejecución del presente contrato:

DOMICILIO DE LA ENTIDAD: [.....]

DOMICILIO DEL CONTRATISTA: [CONSIGNAR EL DOMICILIO SEÑALADO POR EL POSTOR GANADOR DE LA BUENA PRO AL PRESENTAR LOS REQUISITOS PARA EL PERFECCIONAMIENTO DEL CONTRATO]

La variación del domicilio aquí declarado de alguna de las partes debe ser comunicada a la otra parte, formalmente y por escrito, con una anticipación no menor de quince (15) días calendario.

De acuerdo con las bases integradas, la oferta y las disposiciones del presente contrato, las partes lo firman por duplicado en señal de conformidad en la ciudad de [.....] al [CONSIGNAR FECHA].

"LA ENTIDAD"

"EL CONTRATISTA"

Importante

Este documento puede firmarse digitalmente si ambas partes cuentan con firma digital, según la Ley N° 27269, Ley de Firmas y Certificados Digitales³³.

³³ Para mayor información sobre la normativa de firmas y certificados digitales ingresar a: <https://www.indecopi.gob.pe/web/firmas-digitales/firmar-y-certificados-digitales>

CAPÍTULO VI CONSTANCIA DE PRESTACIÓN DE EJECUCIÓN DE OBRA

De conformidad con el artículo 169 del Reglamento, se deja expresa constancia de la culminación de la prestación derivada del contrato mencionado en el numeral 3 del presente documento.

1	DATOS DEL DOCUMENTO	Número del documento			
		Fecha de emisión del documento			
2	DATOS DEL CONTRATISTA	Nombre, denominación o razón social			
		RUC			
		EN CASO EL CONTRATISTA SEA UN CONSORCIO, ADEMÁS SE DEBERÁ REGISTRAR LA SIGUIENTE INFORMACIÓN:			
		Nombre o razón social del integrante del consorcio	RUC	%	Descripción de las obligaciones
3	DATOS DEL CONTRATO	Número del contrato			
		Tipo y número del procedimiento de selección			
		Descripción del objeto del contrato			
		Fecha de suscripción del contrato			
		Monto del contrato			
4	DATOS DE LA OBRA	Denominación de la obra			
		Ubicación de la obra (Región, Provincia y Distrito)			
		Nombres y apellidos del Supervisor de la Obra			
		Plazo de ejecución de la obra	Plazo original	días calendario	
			Ampliación(es) de plazo	días calendario	
			Total plazo	días calendario	
			Fecha de culminación de la obra		
			Fecha de recepción de la obra		
			Fecha de liquidación de la obra		
		Monto de la obra	Número de adicionales de obra		
			Monto total de los adicionales		
			Número de deductivos		
Monto total de los deductivos					
Monto total de la obra (sólo componente de obra)					

5 APLICACIÓN DE PENALIDADES	Monto de las penalidades por mora				
	Monto de otras penalidades				
	Monto total de las penalidades aplicadas				
6 SOLUCIÓN DE CONTROVERSIAS DEL CONTRATO	Junta de Resolución de Disputas	Si		No	
	Arbitraje	Si		No	
	N° de arbitrajes				
7 DATOS DE LA ENTIDAD	Nombre de la Entidad				
	RUC de la Entidad				
	Nombres y apellidos del funcionario que emite la constancia				
	Cargo que ocupa en la Entidad				
	Teléfono de contacto				
8					
	NOMBRE, FIRMA Y SELLO DEL FUNCIONARIO COMPETENTE				

ANEXOS

ANEXO N° 1

DECLARACIÓN JURADA DE DATOS DEL POSTOR

Señores
COMITÉ DE SELECCIÓN
LICITACIÓN PÚBLICA N° 008-2023-CS-MSS

Presente.-

El que se suscribe, [...], postor y/o Representante Legal de [CONSIGNAR EN CASO DE SER PERSONA JURÍDICA], identificado con [CONSIGNAR TIPO DE DOCUMENTO DE IDENTIDAD] N° [CONSIGNAR NÚMERO DE DOCUMENTO DE IDENTIDAD], con poder inscrito en la localidad de [CONSIGNAR EN CASO DE SER PERSONA JURÍDICA] en la Ficha N° [CONSIGNAR EN CASO DE SER PERSONA JURÍDICA] Asiento N° [CONSIGNAR EN CASO DE SER PERSONA JURÍDICA], **DECLARO BAJO JURAMENTO** que la siguiente información se sujeta a la verdad:

Nombre, Denominación o Razón Social :			
Domicilio Legal :			
RUC :	Teléfono(s) :		
Correo electrónico :			

Autorización de notificación por correo electrónico:

Autorizo que se notifiquen al correo electrónico indicado las siguientes actuaciones:

1. Solicitud de reducción de la oferta económica.
2. Solicitud de subsanación de los requisitos para perfeccionar el contrato.
3. Solicitud para presentar los documentos para perfeccionar el contrato, según orden de prelación, de conformidad con lo previsto en el artículo 141 del Reglamento.
4. Respuesta a la solicitud de acceso al expediente de contratación.

Asimismo, me comprometo a remitir la confirmación de recepción, en el plazo máximo de dos (2) días hábiles de recibida la comunicación.

[CONSIGNAR CIUDAD Y FECHA]

.....
Firma, Nombres y Apellidos del postor o Representante legal, según corresponda

Importante

La notificación dirigida a la dirección de correo electrónico consignada se entenderá válidamente efectuada cuando la Entidad reciba acuse de recepción.

Importante

Cuando se trate de consorcios, la declaración jurada es la siguiente:

ANEXO N° 1

DECLARACIÓN JURADA DE DATOS DEL POSTOR

Señores

COMITÉ DE SELECCIÓN

LICITACIÓN PÚBLICA N° 008-2023-CS-MSS

Presente.-

El que se suscribe, [.....], representante común del consorcio [CONSIGNAR EL NOMBRE DEL CONSORCIO], identificado con [CONSIGNAR TIPO DE DOCUMENTO DE IDENTIDAD] N° [CONSIGNAR NÚMERO DE DOCUMENTO DE IDENTIDAD], **DECLARO BAJO JURAMENTO** que la siguiente información se sujeta a la verdad:

Datos del consorciado 1			
Nombre, Denominación o Razón Social :			
Domicilio Legal :			
RUC :	Teléfono(s) :		
Correo electrónico :			

Datos del consorciado 2			
Nombre, Denominación o Razón Social :			
Domicilio Legal :			
RUC :	Teléfono(s) :		
Correo electrónico :			

Datos del consorciado ...			
Nombre, Denominación o Razón Social :			
Domicilio Legal :			
RUC :	Teléfono(s) :		
Correo electrónico :			

Autorización de notificación por correo electrónico:

Correo electrónico del consorcio:

Autorizo que se notifiquen al correo electrónico indicado las siguientes actuaciones:

1. Solicitud de reducción de la oferta económica.
2. Solicitud de subsanación de los requisitos para perfeccionar el contrato.
3. Solicitud para presentar los documentos para perfeccionar el contrato, según orden de prelación, de conformidad con lo previsto en el artículo 141 del Reglamento.
4. Respuesta a la solicitud de acceso al expediente de contratación.

Asimismo, me comprometo a remitir la confirmación de recepción, en el plazo máximo de dos (2) días hábiles de recibida la comunicación.

[CONSIGNAR CIUDAD Y FECHA]

.....
**Firma, Nombres y Apellidos del representante
común del consorcio**

Importante

La notificación dirigida a la dirección de correo electrónico consignada se entenderá válidamente efectuada cuando la Entidad reciba acuse de recepción.

ANEXO N° 2

**DECLARACIÓN JURADA
(ART. 52 DEL REGLAMENTO DE LA LEY DE CONTRATACIONES DEL ESTADO)**

Señores
COMITÉ DE SELECCIÓN
LICITACIÓN PÚBLICA N° 008-2023-CS-MSS

Presente.-

Mediante el presente el suscrito, postor y/o Representante Legal de [CONSIGNAR EN CASO DE SER PERSONA JURÍDICA], declaro bajo juramento:

- i. No haber incurrido y me obligo a no incurrir en actos de corrupción, así como a respetar el principio de integridad.
- ii. No tener impedimento para postular en el procedimiento de selección ni para contratar con el Estado, conforme al artículo 11 de la Ley de Contrataciones del Estado.
- iii. Conocer las sanciones contenidas en la Ley de Contrataciones del Estado y su Reglamento, así como las disposiciones aplicables de la Ley N° 27444, Ley del Procedimiento Administrativo General.
- iv. Participar en el presente proceso de contratación en forma independiente sin mediar consulta, comunicación, acuerdo, arreglo o convenio con ningún proveedor; y, conocer las disposiciones del Decreto Legislativo N° 1034, Decreto Legislativo que aprueba la Ley de Represión de Conductas Anticompetitivas.
- v. Conocer, aceptar y someterme a las bases, condiciones y reglas del procedimiento de selección.
- vi. Ser responsable de la veracidad de los documentos e información que presento en el presente procedimiento de selección.
- vii. Comprometerme a mantener la oferta presentada durante el procedimiento de selección y a perfeccionar el contrato, en caso de resultar favorecido con la buena pro.

[CONSIGNAR CIUDAD Y FECHA]

.....
**Firma, Nombres y Apellidos del postor o
Representante legal, según corresponda**

Importante

En el caso de consorcios, cada integrante debe presentar esta declaración jurada, salvo que sea presentada por el representante común del consorcio.

ANEXO N° 3

DECLARACIÓN JURADA DE CUMPLIMIENTO DEL EXPEDIENTE TÉCNICO

Señores

COMITÉ DE SELECCIÓN

LICITACIÓN PÚBLICA N° 008-2023-CS-MSS

Presente.-

Es grato dirigirme a usted, para hacer de su conocimiento que luego de haber examinado las bases y demás documentos del procedimiento de la referencia y, conociendo todos los alcances y las condiciones detalladas en dichos documentos, el postor que suscribe ofrece la ejecución de la obra [CONSIGNAR EL OBJETO DE LA CONVOCATORIA], de conformidad con el respectivo Expediente Técnico y las demás condiciones que se indican en el numeral 3.1 del Capítulo III de la sección específica de las bases y los documentos del procedimiento.

[CONSIGNAR CIUDAD Y FECHA]

.....
**Firma, Nombres y Apellidos del postor o
Representante legal o común, según corresponda**

ANEXO N° 4

DECLARACIÓN JURADA DE PLAZO DE EJECUCIÓN DE LA OBRA

Señores
COMITÉ DE SELECCIÓN
LICITACIÓN PÚBLICA N° 008-2023-CS-MSS

Presente.-

Mediante el presente, con pleno conocimiento de las condiciones que se exigen en las bases del procedimiento de la referencia, me comprometo a ejecutar la obra [CONSIGNAR LA DENOMINACIÓN DE LA CONVOCATORIA] en el plazo de [CONSIGNAR EL PLAZO OFERTADO, EL CUAL DEBE SER EXPRESADO EN DÍAS CALENDARIO] días calendario.

[CONSIGNAR CIUDAD Y FECHA]

.....
Firma, Nombres y Apellidos del postor o
Representante legal o común, según corresponda

ANEXO N° 5

PROMESA DE CONSORCIO

(Sólo para el caso en que un consorcio se presente como postor)

Señores

COMITÉ DE SELECCIÓN

LICITACIÓN PÚBLICA N° 008-2023-CS-MSS

Presente.-

Los suscritos declaramos expresamente que hemos convenido en forma irrevocable, durante el lapso que dure el procedimiento de selección, para presentar una oferta conjunta a la **LICITACIÓN PÚBLICA N° 008-2023-CS-MSS**

Asimismo, en caso de obtener la buena pro, nos comprometemos a formalizar el contrato de consorcio, de conformidad con lo establecido por el artículo 140 del Reglamento de la Ley de Contrataciones del Estado, bajo las siguientes condiciones:

a) Integrantes del consorcio

1. [NOMBRE, DENOMINACIÓN O RAZÓN SOCIAL DEL CONSORCIADO 1].
2. [NOMBRE, DENOMINACIÓN O RAZÓN SOCIAL DEL CONSORCIADO 2].

b) Designamos a [CONSIGNAR NOMBRES Y APELLIDOS DEL REPRESENTANTE COMÚN], identificado con [CONSIGNAR TIPO DE DOCUMENTO DE IDENTIDAD] N° [CONSIGNAR NÚMERO DE DOCUMENTO DE IDENTIDAD], como representante común del consorcio para efectos de participar en todos los actos referidos al procedimiento de selección, suscripción y ejecución del contrato correspondiente con [CONSIGNAR NOMBRE DE LA ENTIDAD].

Asimismo, declaramos que el representante común del consorcio no se encuentra impedido, inhabilitado ni suspendido para contratar con el Estado.

c) Fijamos nuestro domicilio legal común en [.....].

d) Las obligaciones que corresponden a cada uno de los integrantes del consorcio son las siguientes:

1. OBLIGACIONES DE [NOMBRE, DENOMINACIÓN O RAZÓN SOCIAL DEL CONSORCIADO 1] [%]³⁴

[DESCRIBIR LAS OBLIGACIONES DEL CONSORCIADO 1]

2. OBLIGACIONES DE [NOMBRE, DENOMINACIÓN O RAZÓN SOCIAL DEL CONSORCIADO 2] [%]³⁵

[DESCRIBIR LAS OBLIGACIONES DEL CONSORCIADO 2]

TOTAL OBLIGACIONES

100%³⁶

[CONSIGNAR CIUDAD Y FECHA]

³⁴ Consignar únicamente el porcentaje total de las obligaciones, el cual debe ser expresado en número entero, sin decimales.

³⁵ Consignar únicamente el porcentaje total de las obligaciones, el cual debe ser expresado en número entero, sin decimales.

³⁶ Este porcentaje corresponde a la sumatoria de los porcentajes de las obligaciones de cada uno de los integrantes del consorcio.

.....
Consortiado 1
Nombres, apellidos y firma del Consortiado 1
o de su Representante Legal
Tipo y N° de Documento de Identidad

.....
Consortiado 2
Nombres, apellidos y firma del Consortiado 2
o de su Representante Legal
Tipo y N° de Documento de Identidad

Importante

De conformidad con el artículo 52 del Reglamento, las firmas de los integrantes del consorcio deben ser legalizadas.

ANEXO N° 6

PRECIO DE LA OFERTA

ÍTEM N° [INDICAR NÚMERO]

Señores

COMITÉ DE SELECCIÓN

LICITACIÓN PÚBLICA N° 008-2023-CS-MSS

Presente. -

Es grato dirigirme a usted, para hacer de su conocimiento que, de acuerdo con las bases, mi oferta es la siguiente:

CONCEPTO	PRECIO TOTAL
TOTAL	

El precio de la oferta SOLES incluye todos los tributos, seguros, transporte, inspecciones, pruebas y, de ser el caso, los costos laborales conforme a la legislación vigente, así como cualquier otro concepto que pueda tener incidencia sobre el costo de la obra a ejecutar; excepto la de aquellos postores que gocen de alguna exoneración legal, no incluirán en el precio de su oferta los tributos respectivos.

[CONSIGNAR CIUDAD Y FECHA]

.....
**Firma, Nombres y Apellidos del postor o
Representante legal o común, según corresponda**

Importante

- *El postor debe adjuntar el desagregado de partidas que sustenta su oferta, tal como se muestra de manera referencial en el siguiente ejemplo:*

N° ITEM	PARTIDA	UNIDAD	METRADO	PU	SUB TOTAL

1	Total costo directo (A)				
2	Gastos generales				
2.1	Gastos fijos				
2.2	Gastos variables				
	Total gastos generales (B)				
3	Utilidad (C)				
	SUBTOTAL (A+B+C)				
4	IGV ³⁷				

³⁷ Para el cálculo del IGV, aplica el redondeo previsto en la Resolución de Superintendencia SUNAT N° 025-2000/SUNAT o norma que la reemplace. En ese sentido, el porcentaje se calcula considerando dos (2) decimales. Para efectos del redondeo i) Si el primer decimal siguiente es inferior a cinco (5), el valor permanecerá igual, suprimiéndose los decimales posteriores y ii) Si el primer decimal siguiente es igual o superior a cinco (5), el valor será incrementado en un centésimo.

5	Monto total de la oferta	
---	--------------------------	--

- En caso que el postor reduzca su oferta, según lo previsto en el artículo 68 del Reglamento, debe presentar nuevamente este Anexo.
- El postor que goce de alguna exoneración legal, debe indicar que su oferta no incluye el tributo materia de la exoneración, debiendo incluir el siguiente texto:
"Mi oferta no incluye [CONSIGNAR EL TRIBUTO MATERIA DE LA EXONERACIÓN]".
- De ser el caso, el análisis de precios unitarios y el detalle de los gastos generales fijos y variables no se presentan en la oferta, sino para el perfeccionamiento del contrato.

ANEXO N° 9

**DECLARACIÓN JURADA
(NUMERAL 49.4 DEL ARTÍCULO 49 DEL REGLAMENTO)**

Señores

**COMITÉ DE SELECCIÓN
LICITACIÓN PÚBLICA N° 008-2023-CS-MSS**

Presente. -

Mediante el presente el suscrito, postor y/o Representante Legal de [CONSIGNAR EN CASO DE SER PERSONA JURÍDICA], declaro que la experiencia que acredito de la empresa [CONSIGNAR LA DENOMINACIÓN DE LA PERSONA JURÍDICA] como consecuencia de una reorganización societaria, no se encuentra en el supuesto establecido en el numeral 49.4 del artículo 49 del Reglamento.

[CONSIGNAR CIUDAD Y FECHA]

.....
**Firma, Nombres y Apellidos del postor o
Representante legal, según corresponda**

Importante

A efectos de cautelar la veracidad de esta declaración, el postor puede verificar la información de la Relación de Proveedores Sancionados por el Tribunal de Contrataciones del Estado con Sanción Vigente en <http://portal.osce.gob.pe/rnp/content/relación-de-proveedores-sancionados>.

También le asiste dicha facultad al órgano encargado de las contrataciones o al órgano de la Entidad al que se le haya asignado la función de verificación de la oferta presentada por el postor ganador de la buena pro.

[CONSIGNAR NOMBRE DE LA ENTIDAD]
[CONSIGNAR NOMENCLATURA DEL PROCEDIMIENTO]

ANEXO N° 10

EXPERIENCIA DEL POSTOR EN LA ESPECIALIDAD

Señores
COMITÉ DE SELECCIÓN
LICITACIÓN PÚBLICA N° 008-2023-CS-MSS

Presente. -

Mediante el presente, el suscrito detalla lo siguiente como EXPERIENCIA EN OBRAS SIMILARES:

N°	CLIENTE	OBJETO DEL CONTRATO	N° CONTRATO	FECHA DEL CONTRATO ³⁸	FECHA DE RECEPCIÓN DE LA OBRA	EXPERIENCIA PROVENIENTE ³⁹ DE:	MONEDA	IMPORTE ⁴⁰	TIPO DE CAMBIO VENTA ⁴¹	MONTO FACTURADO ACUMULADO ⁴²
1										
2										
3										
4										
5										
6										

³⁸ Se refiere a la fecha de suscripción del contrato.

³⁹ Si el titular de la experiencia no es el postor, consignar si dicha experiencia corresponde a la matriz en caso que el postor sea sucursal, o fue transmitida por reorganización societaria, debiendo acompañar la documentación sustentatoria correspondiente. Al respecto, según la Opinión N° 216-2017/DTN "Considerando que la sociedad matriz y la sucursal constituyen la misma persona jurídica, la sucursal puede acreditar como suya la experiencia de su matriz". Del mismo modo, según lo previsto en la Opinión N° 010-2013/DTN, "... en una operación de reorganización societaria que comprende tanto una fusión como una escisión, la sociedad resultante podrá acreditar como suya la experiencia de la sociedad incorporada o absorbida, que se extingue producto de la fusión; asimismo, si en virtud de la escisión se transfiere un bloque patrimonial consistente en una línea de negocio completa, la sociedad resultante podrá acreditar como suya la experiencia de la sociedad escindida, correspondiente a la línea de negocio transmitida. De esta manera, la sociedad resultante podrá emplear la experiencia transmitida, como consecuencia de la reorganización societaria antes descrita, en los futuros procesos de selección en los que participe".

⁴⁰ Se refiere al monto del contrato ejecutado incluido adicionales y reducciones, de ser el caso.

⁴¹ El tipo de cambio venta debe corresponder al publicado por la SBS correspondiente a la fecha de suscripción del contrato.

⁴² Consignar en la moneda establecida para el valor referencial.

[CONSIGNAR NOMBRE DE LA ENTIDAD]
[CONSIGNAR NOMENCLATURA DEL PROCEDIMIENTO]

Nº	CLIENTE	OBJETO DEL CONTRATO	Nº CONTRATO	FECHA DEL CONTRATO ³⁸	FECHA DE RECEPCIÓN DE LA OBRA	EXPERIENCIA PROVENIENTE ³⁹ DE:	MONEDA	IMPORTE ⁴⁰	TIPO DE CAMBIO VENTA ⁴¹	MONTO FACTURADO ACUMULADO ⁴²
7										
8										
9										
10										
TOTAL										

[CONSIGNAR CIUDAD Y FECHA]

.....
Firma, Nombres y Apellidos del postor o
Representante legal o común, según corresponda

ANEXO N° 12

**AUTORIZACIÓN DE NOTIFICACIÓN DE LA DECISIÓN DE LA ENTIDAD SOBRE LA
SOLICITUD DE AMPLIACIÓN DE PLAZO MEDIANTE MEDIOS ELECTRÓNICOS DE
COMUNICACIÓN**

(DOCUMENTO A PRESENTAR EN EL PERFECCIONAMIENTO DEL CONTRATO)

Señores
COMITÉ DE SELECCIÓN
LICITACIÓN PÚBLICA N° 008-2023-CS-MSS

Presente. -

El que se suscribe, [.....], postor adjudicado y/o Representante Legal de [CONSIGNAR EN CASO DE SER PERSONA JURÍDICA], identificado con [CONSIGNAR TIPO DE DOCUMENTO DE IDENTIDAD] N° [CONSIGNAR NÚMERO DE DOCUMENTO DE IDENTIDAD], autorizo que durante la ejecución del contrato se me notifique al correo electrónico [INDICAR EL CORREO ELECTRÓNICO] lo siguiente:

- ✓ Notificación de la decisión de la Entidad respecto a la solicitud de ampliación de plazo.

[CONSIGNAR CIUDAD Y FECHA]

.....
**Firma, Nombres y Apellidos del postor o
Representante legal o común, según
corresponda**

Importante

La notificación de la decisión de la Entidad respecto a la solicitud de ampliación de plazo se efectúa por medios electrónicos de comunicación, siempre que se cuente con la autorización correspondiente y sea posible obtener un acuse de recibo a través del mecanismo utilizado.