

BASES ESTÁNDAR DE ADJUDICACIÓN SIMPLIFICADA PARA LA CONTRATACIÓN DE BIENES

Aprobado mediante Directiva N° 001-2019-OSCE/CD



SUB DIRECCIÓN DE NORMATIVIDAD – DIRECCIÓN TÉCNICO NORMATIVA
ORGANISMO SUPERVISOR DE LAS CONTRATACIONES DEL ESTADO - OSCE

[Handwritten signatures in blue ink]

SIMBOLOGÍA UTILIZADA:

| Nº | Símbolo | Descripción |
|----|--|--|
| 1 | [ABC] / [.....] | La información solicitada dentro de los corchetes sombreados debe ser completada por la Entidad durante la elaboración de las bases. |
| 2 | [ABC] / [.....] | Es una indicación, o información que deberá ser completada por la Entidad con posterioridad al otorgamiento de la buena pro para el caso específico de la elaboración de la PROFORMA DEL CONTRATO; o por los proveedores, en el caso de los ANEXOS de la oferta. |
| 3 | <div>Importante<ul style="list-style-type: none">• Abc</div> | Se refiere a consideraciones importantes a tener en cuenta por el órgano encargado de las contrataciones o comité de selección, según corresponda y por los proveedores. |
| 4 | <div>Advertencia<ul style="list-style-type: none">• Abc</div> | Se refiere a advertencias a tener en cuenta por el órgano encargado de las contrataciones o comité de selección, según corresponda y por los proveedores. |
| 5 | <div>Importante para la Entidad<ul style="list-style-type: none">• Xyz</div> | Se refiere a consideraciones importantes a tener en cuenta por el órgano encargado de las contrataciones o comité de selección, según corresponda, y deben ser eliminadas una vez culminada la elaboración de las bases. |

CARACTERÍSTICAS DEL DOCUMENTO:

Las bases estándar deben ser elaboradas en formato WORD, y deben tener las siguientes características:

| Nº | Características | Parámetros |
|----|------------------|---|
| 1 | Márgenes | Superior : 2.5 cm Inferior: 2.5 cm Izquierda: 2.5 cm Derecha: 2.5 cm |
| 2 | Fuente | Arial |
| 3 | Estilo de Fuente | Normal: Para el contenido en general Cursiva: Para el encabezado y pie de página Para las Consideraciones importantes (Ítem 3 del cuadro anterior) |
| 4 | Color de Fuente | Automático: Para el contenido en general Azul : Para las Consideraciones importantes (Ítem 3 del cuadro anterior) |
| 5 | Tamaño de Letra | 16 : Para las dos primeras hojas de las Secciones General y Específica 11 : Para el nombre de los Capítulos. 10 : Para el cuerpo del documento en general 9 : Para el encabezado y pie de página Para el contenido de los cuadros, pudiendo variar, según la necesidad 8 : Para las Notas al pie |
| 6 | Alineación | Justificada: Para el contenido en general y notas al pie. Centrada : Para la primera página, los títulos de las Secciones y nombres de los Capítulos) |
| 7 | Interlineado | Sencillo |
| 8 | Espaciado | Anterior : 0 Posterior : 0 |
| 9 | Subrayado | Para los nombres de las Secciones y para resaltar o hacer hincapié en algún concepto |

INSTRUCCIONES DE USO:

- Una vez registrada la información solicitada dentro de los corchetes sombreados en gris, el texto deberá quedar en letra tamaño 10, con estilo normal, sin formato de negrita y sin sombrear.
- La nota **IMPORTANTE** no puede ser modificada ni eliminada en la Sección General. En el caso de la Sección Específica debe seguirse la instrucción que se indica en dicha nota.

Elaboradas en enero de 2019
Modificadas en marzo 2019, junio 2019, diciembre 2019, julio 2020 y julio 2021

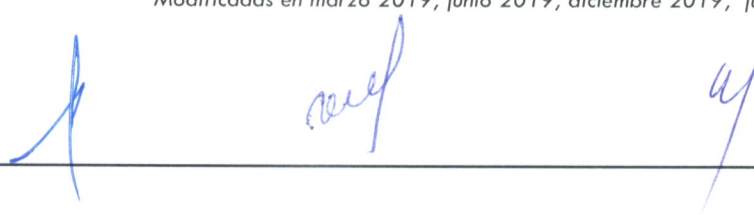

**BASES ESTÁNDAR DE ADJUDICACIÓN SIMPLIFICADA
PARA LA CONTRATACIÓN DE BIENES**

**ADJUDICACIÓN SIMPLIFICADA N°001-2022
GERESA/LL**

PRIMERA CONVOCATORIA

CONTRATACIÓN DE BIENES

**"ADQUISICION DE UNIFORME INSTITUCIONAL Y CALZADO
PARA EL PERSONAL DE LA GERESALL – PERIODO 2022"**

[Handwritten signatures]

DEBER DE COLABORACIÓN

La Entidad y todo proveedor que se someta a las presentes Bases, sea como participante, postor y/o contratista, deben conducir su actuación conforme a los principios previstos en la Ley de Contrataciones del Estado.

En este contexto, se encuentran obligados a prestar su colaboración al OSCE y a la Secretaría Técnica de la Comisión de Defensa de la Libre Competencia del INDECOPI, en todo momento según corresponda a sus competencias, a fin de comunicar presuntos casos de fraude, colusión y corrupción por parte de los funcionarios y servidores de la Entidad, así como los proveedores y demás actores que participan en el proceso de contratación.

De igual forma, deben poner en conocimiento del OSCE y a la Secretaría Técnica de la Comisión de Defensa de la Libre Competencia del INDECOPI los indicios de conductas anticompetitivas que se presenten durante el proceso de contratación, en los términos del Decreto Legislativo N° 1034, "Ley de Represión de Conductas Anticompetitivas", o norma que la sustituya, así como las demás normas de la materia.

La Entidad y todo proveedor que se someta a las presentes Bases, sea como participante, postor y/o contratista del proceso de contratación deben permitir al OSCE o a la Secretaría Técnica de la Comisión de Defensa de la Libre Competencia del INDECOPI el acceso a la información referida a las contrataciones del Estado que sea requerida, prestar testimonio o absolución de posiciones que se requieran, entre otras formas de colaboración.

Handwritten signature in blue ink.

SECCIÓN GENERAL

DISPOSICIONES COMUNES DEL PROCEDIMIENTO DE SELECCIÓN

(ESTA SECCIÓN NO DEBE SER MODIFICADA EN NINGÚN EXTREMO, BAJO SANCIÓN DE NULIDAD)

1 2022 01

CAPÍTULO I
ETAPAS DEL PROCEDIMIENTO DE SELECCIÓN

1.1. REFERENCIAS

Cuando en el presente documento se mencione la palabra Ley, se entiende que se está haciendo referencia a la Ley N° 30225, Ley de Contrataciones del Estado, y cuando se mencione la palabra Reglamento, se entiende que se está haciendo referencia al Reglamento de la Ley de Contrataciones del Estado aprobado por Decreto Supremo N° 344-2018-EF.

Las referidas normas incluyen sus respectivas modificaciones, de ser el caso.

1.2. CONVOCATORIA

Se realiza a través de su publicación en el SEACE de conformidad con lo señalado en el artículo 54 del Reglamento, en la fecha señalada en el calendario del procedimiento de selección, debiendo adjuntar las bases y resumen ejecutivo.

1.3. REGISTRO DE PARTICIPANTES

El registro de participantes se realiza conforme al artículo 55 del Reglamento. En el caso de un consorcio, basta que se registre uno (1) de sus integrantes.

| Importante |
|--|
| <ul style="list-style-type: none">▪ <i>Para registrarse como participante en un procedimiento de selección convocado por las Entidades del Estado Peruano, es necesario que los proveedores cuenten con inscripción vigente y estar habilitados ante el Registro Nacional de Proveedores (RNP) que administra el Organismo Supervisor de las Contrataciones del Estado (OSCE). Para obtener mayor información, se puede ingresar a la siguiente dirección electrónica: www.rnp.gob.pe.</i>• <i>Los proveedores que deseen registrar su participación deben ingresar al SEACE utilizando su Certificado SEACE (usuario y contraseña). Asimismo, deben observar las instrucciones señaladas en el documento de orientación "Guía para el registro de participantes electrónico" publicado en https://www2.seace.gob.pe/.</i>• <i>En caso los proveedores no cuenten con inscripción vigente en el RNP y/o se encuentren inhabilitados o suspendidos para ser participantes, postores y/o contratistas, el SEACE restringirá su registro, quedando a potestad de estos intentar nuevamente registrar su participación en el procedimiento de selección en cualquier otro momento, dentro del plazo establecido para dicha etapa, siempre que haya obtenido la vigencia de su inscripción o quedado sin efecto la sanción que le impuso el Tribunal de Contrataciones del Estado.</i> |

1.4. FORMULACIÓN DE CONSULTAS Y OBSERVACIONES A LAS BASES

La formulación de consultas y observaciones a las bases se efectúa de conformidad con lo establecido en los numerales 72.1 y 72.2 del artículo 72 del Reglamento, así como el literal a) del artículo 89 del Reglamento.

1.5. ABSOLUCIÓN DE CONSULTAS, OBSERVACIONES E INTEGRACIÓN DE BASES

La absolución de consultas, observaciones e integración de las bases se realizan conforme a las disposiciones previstas en el numeral 72.4 del artículo 72 del Reglamento y el literal a) del artículo 89 del Reglamento.



Importante

- *No se absolverán consultas y observaciones a las bases que se presenten en forma física.*
- *Cuando exista divergencia entre lo indicado en el pliego de absolución de consultas y observaciones y la integración de bases, prevalece lo absuelto en el referido pliego; sin perjuicio, del deslinde de responsabilidades correspondiente.*

1.6. FORMA DE PRESENTACIÓN DE OFERTAS

Las ofertas se presentan conforme lo establecido en el artículo 59 y en el artículo 90 del Reglamento.

Las declaraciones juradas, formatos o formularios previstos en las bases que conforman la oferta deben estar debidamente firmados por el postor (firma manuscrita). Los demás documentos deben ser visados por el postor. En el caso de persona jurídica, por su representante legal, apoderado o mandatario designado para dicho fin y, en el caso de persona natural, por este o su apoderado. No se acepta el pegado de la imagen de una firma o visto. Las ofertas se presentan foliadas.

Importante

- *Los formularios electrónicos que se encuentran en el SEACE y que los proveedores deben llenar para presentar sus ofertas, tienen carácter de declaración jurada.*
- *En caso la información contenida en los documentos escaneados que conforman la oferta no coincida con lo declarado a través del SEACE, prevalece la información declarada en los documentos escaneados.*
- *No se tomarán en cuenta las ofertas que se presenten en físico a la Entidad.*

1.7. PRESENTACIÓN Y APERTURA DE OFERTAS

El participante presentará su oferta de manera electrónica a través del SEACE, desde las 00:01 horas hasta las 23:59 horas del día establecido para el efecto en el cronograma del procedimiento; adjuntando el archivo digitalizado que contenga los documentos que conforman la oferta de acuerdo a lo requerido en las bases.

El participante debe verificar antes de su envío, bajo su responsabilidad, que el archivo pueda ser descargado y su contenido sea legible.

Importante

Los integrantes de un consorcio no pueden presentar ofertas individuales ni conformar más de un consorcio en un procedimiento de selección, o en un determinado ítem cuando se trate de procedimientos de selección según relación de ítems.

En la apertura electrónica de la oferta, el órgano encargado de las contrataciones o el comité de selección, según corresponda, verifica la presentación de lo exigido en la sección específica de las bases de conformidad con el numeral 73.2 del artículo 73 del Reglamento y determina si las ofertas responden a las características y/o requisitos funcionales y condiciones de las Especificaciones Técnicas, detallados en la sección específica de las bases. De no cumplir con lo requerido, la oferta se considera no admitida.

1.8. EVALUACIÓN DE LAS OFERTAS

La evaluación de las ofertas se realiza conforme a lo establecido en el numeral 74.1 y el literal a) del numeral 74.2 del artículo 74 del Reglamento.

En el supuesto de que dos (2) o más ofertas empaten, la determinación del orden de prelación de las ofertas empatadas se efectúa siguiendo estrictamente el orden establecido en el numeral 91.1 del artículo 91 del Reglamento.

El desempate mediante sorteo se realiza de manera electrónica a través del SEACE.

1.9. CALIFICACIÓN DE OFERTAS

La calificación de las ofertas se realiza conforme a lo establecido en los numerales 75.1 y 75.2 del artículo 75 del Reglamento.

1.10. SUBSANACIÓN DE LAS OFERTAS

La subsanación de las ofertas se sujeta a lo establecido en el artículo 60 del Reglamento. El plazo que se otorgue para la subsanación no puede ser inferior a un (1) día hábil.

La solicitud de subsanación se realiza de manera electrónica a través del SEACE y será remitida al correo electrónico consignado por el postor al momento de realizar su inscripción en el RNP, siendo su responsabilidad el permanente seguimiento de las notificaciones a dicho correo. La notificación de la solicitud se entiende efectuada el día de su envío al correo electrónico.

La presentación de las subsanaciones se realiza a través del SEACE. No se tomará en cuenta la subsanación que se presente en físico a la Entidad.

1.11. RECHAZO DE LAS OFERTAS

Previo al otorgamiento de la buena pro, el órgano encargado de las contrataciones o el comité de selección, según corresponda, revisa las ofertas económicas que cumplen los requisitos de calificación, de conformidad con lo establecido para el rechazo de ofertas, previsto en el artículo 68 del Reglamento, de ser el caso.

De rechazarse alguna de las ofertas calificadas, el órgano encargado de las contrataciones o el comité de selección, según corresponda, revisa el cumplimiento de los requisitos de calificación de los postores que siguen en el orden de prelación, en caso las hubiere.

1.12. OTORGAMIENTO DE LA BUENA PRO

Definida la oferta ganadora, el órgano encargado de las contrataciones o el comité de selección, según corresponda, otorga la buena pro mediante su publicación en el SEACE, incluyendo el cuadro comparativo y las actas debidamente motivadas de los resultados de la admisión, no admisión, evaluación, calificación, descalificación y el otorgamiento de la buena pro.

1.13. CONSENTIMIENTO DE LA BUENA PRO

Cuando se hayan presentado dos (2) o más ofertas, el consentimiento de la buena pro se produce a los cinco (5) días hábiles siguientes de la notificación de su otorgamiento, sin que los postores hayan ejercido el derecho de interponer el recurso de apelación.

En caso que se haya presentado una sola oferta, el consentimiento de la buena pro se produce el mismo día de la notificación de su otorgamiento.

El consentimiento del otorgamiento de la buena pro se publica en el SEACE al día hábil siguiente de producido.

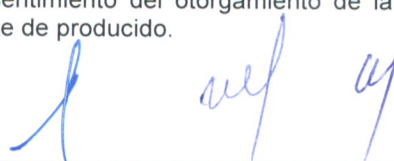

Importante

Una vez consentido el otorgamiento de la buena pro, el órgano encargado de las contrataciones o el órgano de la Entidad al que se haya asignado tal función realiza la verificación de la oferta presentada por el postor ganador de la buena pro conforme lo establecido en el numeral 64.6 del artículo 64 del Reglamento.

1 recel ay

CAPÍTULO II
SOLUCIÓN DE CONTROVERSIAS DURANTE EL PROCEDIMIENTO DE SELECCIÓN

2.1. RECURSO DE APELACIÓN

A través del recurso de apelación se pueden impugnar los actos dictados durante el desarrollo del procedimiento de selección hasta antes del perfeccionamiento del contrato.

El recurso de apelación se presenta ante la Entidad convocante, y es conocido y resuelto por su Titular, cuando el valor estimado sea igual o menor a cincuenta (50) UIT. Cuando el valor estimado sea mayor a dicho monto, el recurso de apelación se presenta ante y es resuelto por el Tribunal de Contrataciones del Estado.

En los procedimientos de selección según relación de ítems, el valor estimado total del procedimiento determina ante quién se presenta el recurso de apelación.

Los actos que declaren la nulidad de oficio, la cancelación del procedimiento de selección y otros actos emitidos por el Titular de la Entidad que afecten la continuidad de este, se impugnan ante el Tribunal de Contrataciones del Estado.

Importante

- *Una vez otorgada la buena pro, el órgano encargado de las contrataciones o el comité de selección, según corresponda, está en la obligación de permitir el acceso de los participantes y postores al expediente de contratación, salvo la información calificada como secreta, confidencial o reservada por la normativa de la materia, a más tardar dentro del día siguiente de haberse solicitado por escrito.*

Luego de otorgada la buena pro no se da a conocer las ofertas cuyos requisitos de calificación no fueron analizados y revisados por el órgano encargado de las contrataciones o el comité de selección, según corresponda.
- *A efectos de recoger la información de su interés, los postores pueden valerse de distintos medios, tales como: (i) la lectura y/o toma de apuntes, (ii) la captura y almacenamiento de imágenes, e incluso (iii) pueden solicitar copia de la documentación obrante en el expediente, siendo que, en este último caso, la Entidad deberá entregar dicha documentación en el menor tiempo posible, previo pago por tal concepto.*
- *El recurso de apelación se presenta ante la Mesa de Partes del Tribunal o ante las oficinas desconcentradas del OSCE, o en la Unidad de Trámite Documentario de la Entidad, según corresponda.*

2.2. PLAZOS DE INTERPOSICIÓN DEL RECURSO DE APELACIÓN

La apelación contra el otorgamiento de la buena pro o contra los actos dictados con anterioridad a ella se interpone dentro de los cinco (5) días hábiles siguientes de haberse notificado el otorgamiento de la buena pro.

La apelación contra los actos dictados con posterioridad al otorgamiento de la buena pro, contra la declaración de nulidad, cancelación y declaratoria de desierto del procedimiento, se interpone dentro de los cinco (5) días hábiles siguientes de haberse tomado conocimiento del acto que se desea impugnar.

[Handwritten signature]

CAPÍTULO III
DEL CONTRATO

3.1. PERFECCIONAMIENTO DEL CONTRATO

Los plazos y el procedimiento para perfeccionar el contrato se realiza conforme a lo indicado en el artículo 141 del Reglamento.

El contrato se perfecciona con la suscripción del documento que lo contiene, salvo en los contratos cuyo monto del valor estimado no supere los doscientos mil Soles (S/ 200,000.00), en los que se puede perfeccionar con la recepción de la orden de compra, conforme a lo previsto en la sección específica de las bases.

En el caso de procedimientos de selección por relación de ítems, se puede perfeccionar el contrato con la suscripción del documento o con la recepción de una orden de compra, cuando el valor estimado del ítem corresponda al parámetro establecido en el párrafo anterior.

| Importante |
|---|
| <i>El órgano encargado de las contrataciones o el comité de selección, según corresponda, debe consignar en la sección específica de las bases la forma en que se perfeccionará el contrato, sea con la suscripción del contrato o la recepción de la orden de compra. En caso la Entidad perfeccione el contrato con la recepción de la orden de compra no debe incluir la proforma del contrato establecida en el Capítulo V de la sección específica de las bases.</i> |

Para perfeccionar el contrato, el postor ganador de la buena pro debe presentar los documentos señalados en el artículo 139 del Reglamento y los previstos en la sección específica de las bases.

3.2. GARANTÍAS

Las garantías que deben otorgar los postores y/o contratistas, según corresponda, son las de fiel cumplimiento del contrato y por los adelantos.

3.2.1. GARANTÍA DE FIEL CUMPLIMIENTO

Como requisito indispensable para perfeccionar el contrato, el postor ganador debe entregar a la Entidad la garantía de fiel cumplimiento del mismo por una suma equivalente al diez por ciento (10%) del monto del contrato original. Esta se mantiene vigente hasta la conformidad de la recepción de la prestación a cargo del contratista.

3.2.2. GARANTÍA DE FIEL CUMPLIMIENTO POR PRESTACIONES ACCESORIAS

En las contrataciones que conllevan la ejecución de prestaciones accesorias, tales como mantenimiento, reparación o actividades afines, se otorga una garantía adicional por una suma equivalente al diez por ciento (10%) del monto del contrato de la prestación accesorias, la misma que debe ser renovada periódicamente hasta el cumplimiento total de las obligaciones garantizadas.

Handwritten signature and initials in blue ink.

Importante

En los contratos cuyos montos sean iguales o menores a doscientos mil Soles (S/ 200,000.00), no corresponde presentar garantía de fiel cumplimiento de contrato ni garantía de fiel cumplimiento por prestaciones accesorias. Dicha excepción también aplica a los contratos derivados de procedimientos de selección por relación de ítems, cuando el monto del ítem adjudicado o la sumatoria de los montos de los ítems adjudicados no superen el monto señalado anteriormente, conforme a lo dispuesto en el literal a) del artículo 152 del Reglamento.

3.2.3. GARANTÍA POR ADELANTO

En caso se haya previsto en la sección específica de las bases la entrega de adelantos, el contratista debe presentar una garantía emitida por idéntico monto conforme a lo estipulado en el artículo 153 del Reglamento.

3.3. REQUISITOS DE LAS GARANTÍAS

Las garantías que se presenten deben ser incondicionales, solidarias, irrevocables y de realización automática en el país, al solo requerimiento de la Entidad. Asimismo, deben ser emitidas por empresas que se encuentren bajo la supervisión directa de la Superintendencia de Banca, Seguros y Administradoras Privadas de Fondos de Pensiones y que cuenten con clasificación de riesgo B o superior. Asimismo, deben estar autorizadas para emitir garantías; o estar consideradas en la última lista de bancos extranjeros de primera categoría que periódicamente publica el Banco Central de Reserva del Perú.

Importante

Corresponde a la Entidad verificar que las garantías presentadas por el postor ganador de la buena pro y/o contratista cumplan con los requisitos y condiciones necesarios para su aceptación y eventual ejecución, sin perjuicio de la determinación de las responsabilidades funcionales que correspondan.

Advertencia

Los funcionarios de las Entidades no deben aceptar garantías emitidas bajo condiciones distintas a las establecidas en el presente numeral, debiendo tener en cuenta lo siguiente:

- 1. La clasificadora de riesgo que asigna la clasificación a la empresa que emite la garantía debe encontrarse listada en el portal web de la SBS (<http://www.sbs.gob.pe/sistema-financiero/clasificadoras-de-riesgo>).*
- 2. Se debe identificar en la página web de la clasificadora de riesgo respectiva, cuál es la clasificación vigente de la empresa que emite la garantía, considerando la vigencia a la fecha de emisión de la garantía.*
- 3. Para fines de lo establecido en el artículo 148 del Reglamento, la clasificación de riesgo B, incluye las clasificaciones B+ y B.*
- 4. Si la empresa que otorga la garantía cuenta con más de una clasificación de riesgo emitida por distintas empresas listadas en el portal web de la SBS, bastará que en una de ellas cumpla con la clasificación mínima establecida en el Reglamento.*

En caso exista alguna duda sobre la clasificación de riesgo asignada a la empresa emisora de la garantía, se deberá consultar a la clasificadora de riesgos respectiva.

De otro lado, además de cumplir con el requisito referido a la clasificación de riesgo, a efectos de verificar si la empresa emisora se encuentra autorizada por la SBS para emitir garantías, debe revisarse el portal web de dicha Entidad (<http://www.sbs.gob.pe/sistema-financiero/relacion-de-empresas-que-se-encuentran-autorizadas-a-emitir-cartas-fianza>).

[Handwritten signatures]

Advertencia

Los funcionarios competentes deben verificar la autenticidad de la garantía a través de los mecanismos establecidos (consulta web, teléfono u otros) por la empresa emisora.

3.4. EJECUCIÓN DE GARANTÍAS

La Entidad puede solicitar la ejecución de las garantías conforme a los supuestos contemplados en el artículo 155 del Reglamento.

3.5. ADELANTOS

La Entidad puede entregar adelantos directos al contratista, los que en ningún caso exceden en conjunto del treinta por ciento (30%) del monto del contrato original, siempre que ello haya sido previsto en la sección específica de las bases.

3.6. PENALIDADES

3.6.1. PENALIDAD POR MORA EN LA EJECUCIÓN DE LA PRESTACIÓN

En caso de retraso injustificado del contratista en la ejecución de las prestaciones objeto del contrato, la Entidad le aplica automáticamente una penalidad por mora por cada día de atraso, de conformidad con el artículo 162 del Reglamento.

3.6.2. OTRAS PENALIDADES

La Entidad puede establecer penalidades distintas a la mencionada en el numeral precedente, según lo previsto en el artículo 163 del Reglamento y lo indicado en la sección específica de las bases.

Estos dos tipos de penalidades se calculan en forma independiente y pueden alcanzar cada una un monto máximo equivalente al diez por ciento (10%) del monto del contrato vigente, o de ser el caso, del ítem que debió ejecutarse.

3.7. INCUMPLIMIENTO DEL CONTRATO

Las causales para la resolución del contrato, serán aplicadas de conformidad con el artículo 36 de la Ley y 164 del Reglamento.

3.8. PAGOS

El pago se realiza después de ejecutada la respectiva prestación, pudiendo contemplarse pagos a cuenta, según la forma establecida en la sección específica de las bases o en el contrato.

La Entidad paga las contraprestaciones pactadas a favor del contratista dentro de los diez (10) días calendario siguientes de otorgada la conformidad de los bienes, siempre que se verifiquen las condiciones establecidas en el contrato para ello, bajo responsabilidad del funcionario competente.

La conformidad se emite en un plazo máximo de siete (7) días de producida la recepción salvo que se requiera efectuar pruebas que permitan verificar el cumplimiento de la obligación, en cuyo caso la conformidad se emite en un plazo máximo de quince (15) días, bajo responsabilidad del funcionario que debe emitir la conformidad.

En el caso que se haya suscrito contrato con un consorcio, el pago se realizará de acuerdo a lo que se indique en el contrato de consorcio.

Advertencia

En caso de retraso en los pagos a cuenta o pago final por parte de la Entidad, salvo que se deba a caso fortuito o fuerza mayor, esta reconoce al contratista los intereses legales correspondientes, de conformidad con el artículo 39 de la Ley y 171 del Reglamento, debiendo repetir contra los responsables de la demora injustificada.

3.9. DISPOSICIONES FINALES

Todos los demás aspectos del presente procedimiento no contemplados en las bases se regirán supletoriamente por la Ley y su Reglamento, así como por las disposiciones legales vigentes.

[Handwritten signature]

SECCIÓN ESPECÍFICA

CONDICIONES ESPECIALES DEL PROCEDIMIENTO DE SELECCIÓN

(EN ESTA SECCIÓN LA ENTIDAD DEBERÁ COMPLETAR LA INFORMACIÓN EXIGIDA, DE ACUERDO A LAS INSTRUCCIONES INDICADAS)

A ver y

CAPÍTULO I
GENERALIDADES

1.1. ENTIDAD CONVOCANTE

Nombre : GERENCIA REGIONAL DE SALUD LA LIBERTAD
RUC N° : 202189111189
Domicilio legal : LAS ESMERALDAS 403 URB. SANTA INES
Teléfono: : (044) 231515
Correo electrónico: : abastecimiento@diresalalibertad.gob.pe

1.2. OBJETO DE LA CONVOCATORIA

El presente procedimiento de selección tiene por objeto la contratación de “ADQUISICION DE UNIFORME INSTITUCIONAL Y CALZADO PARA EL PERSONAL DE LA GERESALL – PERIODO 2022”

| ITEM 1 | UNIFORME VERANO DAMA – CABALLERO | DETALLE | CANTIDAD PRENDAS |
|--------|---------------------------------------|--------------------------------------|---------------------|
| | Uniforme de Verano Dama | Blusas manga corta | 260 |
| | | Pantalon drill modelo de vestir | 260 |
| | Uniforme de Verano Caballero | Camisas manga corta | 160 |
| | | Pantalon drill modelo de vestir | 160 |
| | UNIFORME INVIERNO DAMA – CABALLERO | DETALLE | CANTIDAD PRENDAS |
| | Uniforme de Invierno Dama | Busa manga larga | 260 |
| | | Pantalon drill modelo de vestir | 260 |
| | | Pullover de algodón modelo de vestir | 260 |
| | | Casaca de vestir | 130 |
| | Uniforme de Invierno Caballero | Camisa manga larga | 160 |
| | | Pantalon drill modelo de vestir | 160 |
| | | Pullover de algodón modelo de vestir | 160 |
| | | Casaca de vestir | 80 |

| ITEM 2 | CALZADO VERANO DAMA – CABALLERO | DETALLE | CANTIDAD PRENDAS |
|--------|--|--|---------------------|
| | Calzado de vestir modelo verano para dama | Confeccionado en cuero, de acuerdo a las especificacioes técnicas solicitadas | 130 |
| | Calzado de vestir para caballero | Confeccionado en cuero, de acuerdo a las especificacioes técnicas solicitadas | 80 |
| | CALZADO INVIERNO DAMA – CABALLERO | DETALLE | CANTIDAD PRENDAS |
| | Calzado de vestir modelo Invierno para dama | Confeccionado en cuero, de acuerdo a las especificacioes técnicas solicitadas | 130 |
| | Calzado de vestir para caballero | Confeccionado en cuero, de acuerdo a las especificacioes técnicas solicitadas | 80 |

Handwritten signatures and initials in blue ink.

1.3. EXPEDIENTE DE CONTRATACIÓN

El expediente de contratación fue aprobado mediante Formato N°01-2022/OA-UTF-ABAST, de fecha 16 de febrero del 2022

1.4. FUENTE DE FINANCIAMIENTO

RECURSOS ORDINARIOS

1.5. SISTEMA DE CONTRATACIÓN

El presente procedimiento se rige por el sistema de SUMA ALZADA, de acuerdo con lo establecido en el expediente de contratación respectivo.

1.6. MODALIDAD DE EJECUCIÓN

NO CORRESPONDE

1.7. DISTRIBUCIÓN DE LA BUENA PRO

NO CORRESPONDE

1.8. ALCANCES DEL REQUERIMIENTO

El alcance de la prestación está definido en el Capítulo III de la presente sección de las bases.

1.9. PLAZO DE ENTREGA

Los bienes materia de la presente convocatoria se entregarán en el plazo de 45 días caendarios en concordancia con lo establecido en el expediente de contratación.

1.10. COSTO DE REPRODUCCIÓN Y ENTREGA DE BASES

Los participantes registrados tienen el derecho de recabar un ejemplar de las bases, para cuyo efecto deben cancelar S/ 11.20 soles (Once y 20/100 soles) en la Caja de la Entidad sito en Calle los Rubies N°362 Urb. Santa Ines – Trujillo. El ejemplar de las Bases será recabado en la UTF de Abastecimiento.

1.11. BASE LEGAL

- Ley N° 31365, Ley de Presupuesto del Sector Público para el Año Fiscal 2022
- Ley N° 31366, Ley de Equilibrio Financiero del Presupuesto del Sector Público del año fiscal 2022
- Ley N° 31367, Ley de Endeudamiento del Sector Público para el año fiscal 2022.
- Ley N° 28411, Ley General del Sistema Nacional de Presupuesto
- Decreto Legislativo N° 1341, que modifica a la Ley N° 30225 – Ley de Contrataciones del Estado
- exto Único Ordenado de la Ley N° 30225 – Ley de Contrataciones del Estado
- Decreto Supremo N° 344-2018-EF, que aprueba el Reglamento de la Ley N° 30225 modificado por Decreto Supremo N° 377-2019-EF y Decreto Supremo N° 168-2020-EF – Reglamento de la Ley de Contrataciones del Estado.
- Directivas del Organismo Supervisor de las Contrataciones del Estado (OSCE)
- Texto Único Ordenado de la Ley N° 27444 – Ley del Procedimiento Administrativo General aprobado mediante Decreto Supremo N° 004-2019-JUS
- Texto Único Ordenado de la Ley N° 27806 – Ley de Transparencia y de Acceso a la información Pública, aprobado mediante Decreto Supremo N° 043-2003-PCM
- Código Civil.
- Normas Técnicas de Control interno para el Sector Público, aprobadas por Resolución de Contraloría N° 320-2006-CG.

Las referidas normas incluyen sus respectivas modificaciones, de ser el caso.

CAPÍTULO II
DEL PROCEDIMIENTO DE SELECCIÓN

2.1. CALENDARIO DEL PROCEDIMIENTO DE SELECCIÓN

Según el cronograma de la ficha de selección de la convocatoria publicada en el SEACE.

Importante

De conformidad con la vigesimosegunda Disposición Complementaria Final del Reglamento, en caso la Entidad (Ministerios y sus organismos públicos, programas o proyectos adscritos) haya difundido el requerimiento a través del SEACE siguiendo el procedimiento establecido en dicha disposición, no procede formular consultas u observaciones al requerimiento.

2.2. CONTENIDO DE LAS OFERTAS

La oferta contendrá, además de un índice de documentos¹, la siguiente documentación:

2.2.1. Documentación de presentación obligatoria

2.2.1.1. Documentos para la admisión de la oferta

- a) Declaración jurada de datos del postor. (Anexo N° 1)
- b) Documento que acredite la representación de quien suscribe la oferta.

En caso de persona jurídica, copia del certificado de vigencia de poder del representante legal, apoderado o mandatario designado para tal efecto.

En caso de persona natural, copia del documento nacional de identidad o documento análogo, o del certificado de vigencia de poder otorgado por persona natural, del apoderado o mandatario, según corresponda.

En el caso de consorcios, este documento debe ser presentado por cada uno de los integrantes del consorcio que suscriba la promesa de consorcio, según corresponda.

Advertencia

De acuerdo con el artículo 4 del Decreto Legislativo N° 1246, las Entidades están prohibidas de exigir a los administrados o usuarios la información que puedan obtener directamente mediante la interoperabilidad a que se refieren los artículos 2 y 3 de dicho Decreto Legislativo. En esa medida, si la Entidad es usuaria de la Plataforma de Interoperabilidad del Estado – PIDE² y siempre que el servicio web se encuentre activo en el Catálogo de Servicios de dicha plataforma, no corresponderá exigir el certificado de vigencia de poder y/o documento nacional de identidad.

- c) Declaración jurada de acuerdo con el literal b) del artículo 52 del Reglamento. (Anexo N° 2)
- d) Declaración jurada de cumplimiento de las Especificaciones Técnicas contenidas en el numeral 3.1 del Capítulo III de la presente sección. (Anexo N° 3)

¹ La omisión del índice no determina la no admisión de la oferta.

² Para mayor información de las Entidades usuarias y del Catálogo de Servicios de la Plataforma de Interoperabilidad del Estado – PIDE ingresar al siguiente enlace <https://www.gobiernodigital.gob.pe/interoperabilidad/>

- e) Declaración jurada de plazo de entrega. **(Anexo N° 4)**³
- f) Promesa de consorcio con firmas legalizadas, de ser el caso, en la que se consigne los integrantes, el representante común, el domicilio común y las obligaciones a las que se compromete cada uno de los integrantes del consorcio así como el porcentaje equivalente a dichas obligaciones. **(Anexo N° 5)**
- g) El precio de la oferta en SOLES debe registrarse directamente en el formulario electrónico del SEACE.

Adicionalmente, se debe adjuntar el Anexo N° 6 en el caso de procedimientos convocados a precios unitarios.

En el caso de procedimientos convocados a suma alzada únicamente se debe adjuntar el Anexo N° 6, cuando corresponda indicar el monto de la oferta de la prestación accesoria o que el postor goza de alguna exoneración legal.

El precio total de la oferta y los subtotales que lo componen son expresados con dos (2) decimales. Los precios unitarios pueden ser expresados con más de dos (2) decimales.

| Importante |
|---|
| <i>El órgano encargado de las contrataciones o el comité de selección según corresponda, verifica la presentación de los documentos requeridos. De no cumplir con lo requerido, la oferta se considera no admitida.</i> |

2.2.1.2. Documentos para acreditar los requisitos de calificación

Incorporar en la oferta los documentos que acreditan los **"Requisitos de Calificación"** que se detallan en el numeral 3.2 del Capítulo III de la presente sección de las bases.

2.2.2. Documentación de presentación facultativa:

- a) En el caso de microempresas y pequeñas empresas integradas por personas con discapacidad, o en el caso de consorcios conformados en su totalidad por estas empresas, deben presentar la constancia o certificado con el cual acredite su inscripción en el Registro de Empresas Promocionales para Personas con Discapacidad⁴.
- b) Solicitud de bonificación del cinco por ciento (5%) por tener la condición de micro y pequeña empresa **(Anexo N°10)**.

| Importante para la Entidad |
|---|
| <ul style="list-style-type: none">▪ <i>En caso el órgano encargado de las contrataciones o el comité de selección, según corresponda, considere evaluar otros factores además del precio, debe incluir el siguiente literal:</i>c) <i>Incorporar en la oferta los documentos que acreditan los "Factores de Evaluación" establecidos en el Capítulo IV de la presente sección de las bases, a efectos de obtener el puntaje previsto en dicho Capítulo para cada factor.</i>▪ <i>Si durante la fase de actos preparatorios, las Entidades advierten que es posible la participación de proveedores que gozan del beneficio de la exoneración del IGV prevista en</i> |

³ En caso de considerar como factor de evaluación la mejora del plazo de entrega, el plazo ofertado en dicho anexo servirá también para acreditar este factor.

⁴ Dicho documento se tendrá en consideración en caso de empate, conforme a lo previsto en el artículo 91 del Reglamento.

la Ley N° 27037, Ley de Promoción de la Inversión en la Amazonía, consignar el siguiente literal:

- d) Los postores que apliquen el beneficio de la exoneración del IGV previsto en la Ley N° 27037, Ley de Promoción de la Inversión en la Amazonía, deben presentar la Declaración Jurada de cumplimiento de condiciones para la aplicación de la exoneración del IGV (Anexo N° 7).

Advertencia

El órgano encargado de las contrataciones o el comité de selección, según corresponda, no podrá exigir al postor la presentación de documentos que no hayan sido indicados en los acápite "Documentos para la admisión de la oferta", "Requisitos de calificación" y "Factores de evaluación".

2.3. PRESENTACIÓN DEL RECURSO DE APELACIÓN

"El recurso de apelación se presenta ante la Unidad de Trámite Documentario de la Entidad.

En caso el participante o postor opte por presentar recurso de apelación y por otorgar la garantía mediante depósito en cuenta bancaria, se debe realizar el abono en:

N ° de Cuenta : 741-040905

Banco : Banco de la Nacion

N° CCI :

2.4 REQUISITOS PARA PERFECCIONAR EL CONTRATO

El postor ganador de la buena pro debe presentar los siguientes documentos para perfeccionar el contrato:

- a) Garantía de fiel cumplimiento del contrato
- b) Garantía de fiel cumplimiento por prestaciones accesorias, de ser el caso.
- c) Contrato de consorcio con firmas legalizadas ante Notario de cada uno de los integrantes, de ser el caso.
- d) Código de cuenta interbancaria (CCI) o, en el caso de proveedores no domiciliados, el número de su cuenta bancaria y la entidad bancaria en el exterior.
- e) Copia de la vigencia del poder del representante legal de la empresa que acredite que cuenta con facultades para perfeccionar el contrato, cuando corresponda.
- f) Copia de DNI del postor en caso de persona natural, o de su representante legal en caso de persona jurídica.

Advertencia

De acuerdo con el artículo 4 del Decreto Legislativo N° 1246, las Entidades están prohibidas de exigir a los administrados o usuarios la información que puedan obtener directamente mediante la interoperabilidad a que se refieren los artículos 2 y 3 de dicho Decreto Legislativo. En esa medida, si la Entidad es usuaria de la Plataforma de Interoperabilidad del Estado – PIDE⁵ y siempre que el servicio web se encuentre activo en el Catálogo de Servicios de dicha plataforma, no corresponderá exigir los documentos previstos en los literales e) y f).

- g) Domicilio para efectos de la notificación durante la ejecución del contrato.

⁵ Para mayor información de las Entidades usuarias y del Catálogo de Servicios de la Plataforma de Interoperabilidad del Estado – PIDE ingresar al siguiente enlace <https://www.gobiernodigital.gob.pe/interoperabilidad/>

h) Detalle de los precios unitarios del precio ofertado⁶.

Importante

- *En caso que el postor ganador de la buena pro sea un consorcio, las garantías que presente este para el perfeccionamiento del contrato, así como durante la ejecución contractual, de ser el caso, además de cumplir con las condiciones establecidas en el artículo 33 de la Ley y en el artículo 148 del Reglamento, deben consignar expresamente el nombre completo o la denominación o razón social de los integrantes del consorcio, en calidad de garantizados, de lo contrario no podrán ser aceptadas por las Entidades. No se cumple el requisito antes indicado si se consigna únicamente la denominación del consorcio, conforme lo dispuesto en la Directiva “Participación de Proveedores en Consorcio en las Contrataciones del Estado”.*
- *En los contratos cuyos montos sean iguales o menores a doscientos mil Soles (S/ 200,000.00), no corresponde presentar garantía de fiel cumplimiento de contrato ni garantía de fiel cumplimiento por prestaciones accesorias. Dicha excepción también aplica a los contratos derivados de procedimientos de selección por relación de ítems, cuando el monto del ítem adjudicado o la sumatoria de los montos de los ítems adjudicados no supere el monto señalado anteriormente, conforme a lo dispuesto en el literal a) del artículo 152 del Reglamento.*

Importante

- *Corresponde a la Entidad verificar que las garantías presentadas por el postor ganador de la buena pro cumplan con los requisitos y condiciones necesarios para su aceptación y eventual ejecución, sin perjuicio de la determinación de las responsabilidades funcionales que correspondan.*
- *De conformidad con el Reglamento Consular del Perú aprobado mediante Decreto Supremo N° 076-2005-RE para que los documentos públicos y privados extendidos en el exterior tengan validez en el Perú, deben estar legalizados por los funcionarios consulares peruanos y refrendados por el Ministerio de Relaciones Exteriores del Perú, salvo que se trate de documentos públicos emitidos en países que formen parte del Convenio de la Apostilla, en cuyo caso bastará con que estos cuenten con la Apostilla de la Haya⁷.*
- *La Entidad no puede exigir documentación o información adicional a la consignada en el presente numeral para el perfeccionamiento del contrato.*

2.5. PERFECCIONAMIENTO DEL CONTRATO

El contrato se perfecciona con la suscripción del documento que lo contiene. Para dicho efecto el postor ganador de la buena pro, dentro del plazo previsto en el artículo 141 del Reglamento, debe presentar la documentación requerida en CALLE LOS RUBIES N°362 URBANIZACION SANTA INES, OFICINA DE ABASTECIMIENTO , GERENCIA REGIONAL DE SLAUD LA LIBERTAD.

2.6. FORMA DE PAGO

La Entidad realizará el pago de la contraprestación pactada a favor del contratista en UNICO PAGO.

Para efectos del pago de las contraprestaciones ejecutadas por el contratista, la Entidad debe contar con la siguiente documentación:

⁶ Incluir solo en caso de la contratación bajo el sistema a suma alzada.

⁷ Según lo previsto en la Opinión N° 009-2016/DTN.

- Recepción del Jefe del Almacén Central de la GERESA/LL.
- Informe del funcionario responsable del Área Usuaria (UTF de Personal) emitiendo la conformidad de la prestación efectuada.
- Comprobante de pago (Factura)
- Guía de Remisión.
- Reporte consolidado de los arreglos efectuados

Dicha documentación se debe presentar en la UTF de Abastecimiento de la Gerencia Regional de Salud La Libertad, calle los Rubies N°362 Urb. Santa Inés Trujillo – La Libertad

Handwritten signature in blue ink.

CAPÍTULO III
REQUERIMIENTO

ITEM I

ESPECIFICACIONES TECNICAS

LA ADQUISICION DE UNIFORME INSTITUCIONAL PARA EL PERSONAL DE LA GERESALL (VERANO
– INVIERNO) AÑO 2022

I. Denominación de la Contratación:

Adquisición de Uniforme Institucional (Verano – Invierno) año 2022, para el Personal de la Gerencia Regional de Salud La Libertad.

II. Finalidad Pública:

Establecer una identificación y bienestar al personal de la Gerencia Regional de Salud La Libertad, en el cumplimiento de sus funciones encomendadas de la satisfacción de las necesidades de la población y el desarrollo de su ámbito.

III. Objeto de la Contratación:

Establecer una identificación y bienestar al personal de la Gerencia Regional de Salud La Libertad, de acuerdo al diseño elaborado por la Unidad Técnica de Abastecimiento y autorizado por la Oficina de Administración.

IV. Alcance y Descripción de los Bienes a Contratar:

La empresa a contratar, en adelante EL CONTRATISTA deberá confeccionar las prendas por tallas proporcionadas por los trabajadores, según las especificaciones técnicas del presente requerimiento, donde se detalla los diseños de los modelos de los uniformes de damas y caballeros y las telas a emplear por género, las cuales se encuentran descritas en el ANEXO N°01 del presente documento.

Las prendas deberán ser confeccionadas con piezas completas sin ser unidades de retazos o partes, aun cuando sean de la misma tela.



Garantía a la Prestación Principal:

Garantía Comercial

a. Alcance de la Garantía: La garantía alcanza a los materiales utilizados en la confección de los bienes, y a la confección de los bienes.



b. Período de Garantía: El periodo de la garantía de la confección de los bienes y materiales, considerado como implícita no podrá ser menor a doce (12) meses calendario, computados desde el día siguiente de emitida la conformidad del bien

VI. Embalaje y Etiquetado:

- La totalidad de prendas que comprenden cada paquete, deberán ser embaladas de tal forma que brinde facilidad al momento del conteo.
- El embalaje deberá garantizar la conservación de las prendas, hasta el momento de su entrega a los destinatarios finales.
- Las prendas podrán ser etiquetadas de acuerdo a las marcas de confección que maneje el proveedor.
- El Postor Ganador deberá entregar las prendas por paquetes (juego completo de prendas) indicando el nombre y apellidos del trabajador, con el objeto de evitar confusión en tallas.

VII. Lugar y Plazo de Ejecución de la Prestación:

Lugar

Los bienes deberán entregarse en el Almacén Central de la Gerencia Regional de Salud La Libertad, ubicado en Teodoro Valcárcel 1195 Urbanización Santa Leonor - Trujillo La Libertad, en horario de trabajo.

Plazo

El Plazo de ejecución de la contratación será de (45) CUARENTA Y CINCO DÍAS CALENDARIOS, siguientes a la notificación de la orden de compra.

Asimismo, el postor deberá contemplar como mínimo las siguientes etapas:

| ETAPAS | PLAZO MAXIMO |
|--------------------------|---|
| Tomas de Medidas | Se realizará dentro de los cinco (05) días calendario, contados a partir del día siguiente de la suscripción del contrato. |
| Comunicación de Arreglos | Entregadas las prendas y estas tengan observaciones de los usuarios, la GERESALL tendrá un plazo de cinco (5) días contados a partir del día siguiente de finalizada la entrega de uniformes, para comunicar al CONTRATISTA la relación de prendas (s) a las cuales se le deba efectuar arreglos. |
| Atención de Arreglos | El proveedor tendrá un plazo máximo de diez (10) días calendario para entregar las prendas con los arreglos pertinentes. Dicho plazo estará definido en la comunicación. |

- En caso de que las fechas previstas para las entregas de los bienes correspondan a días no laborables, éstas deberán efectuarse "el día hábil siguiente" en horario de oficina.
- Una vez recibidos los uniformes serán entregados al personal, para que ellos, hagan coriocer si existiese disconformidad alguna y proceder a su inmediata devolución al almacén de la entidad.



[Handwritten signatures and initials in blue ink]

- El contratista procederá de inmediato a tomar las acciones a fin de subsanar las observaciones planteadas en un plazo máximo de diez (10) días calendario.
- De no obtenerse la conformidad, se devolverá las prendas de vestir al CONTRATISTA para su reemplazo por una nueva prenda que reúna las condiciones necesarias para la emisión de la conformidad, cuyo plazo de entrega no será mayor de diez (10) días calendario. De excederse el plazo indicado, se aplicarán las penalidades establecidas en el artículo 165º del Reglamento.
- La conformidad no invalida cualquier reclamo posterior por parte de la Entidad al detectarse alguna deficiencia en los uniformes durante su uso, debiendo el proveedor realizar las correcciones respectivas a las prendas, para la satisfacción del personal reclamante, caso contrario se hará de conocimiento de la Unidad Técnica de Abastecimiento para los fines respectivos.

EL CONTRATISTA en un plazo máximo de un (01) días calendarios, contados a partir del día siguiente de culminada la recolección de tallas, remite a la UTF de Abastecimiento, la relación de beneficiarios que no participaron en la toma de medidas El no cumplimiento de la presente ocasionara la aplicación de la penalidad correspondiente, además de subsanar las observaciones encontradas.

La UTF de Abastecimiento dentro del plazo máximo de un (01) día calendario, contados a partir del envió del reporte del personal que no participo en la toma de medidas, tendrá que otorgar a EL CONTRATISTA las medidas y tallas del personal faltante, aquellos que no tendrán derecho a tener arreglos por parte del contratista.

VIII. Cronograma de Entrega de Uniformes:

| ACTIVIDAD | FECHA | LOCAL | HORARIO |
|--|---------|-----------------------------------|---------------|
| Convocatoria (para recoger los uniformes) | 02 días | A través del correo institucional | |
| Entrega de Uniformes: Damas (Verano e Invierno) GERES/LL | 02 días | Anexo de Administración | De 9a.m. 2pm. |
| Entrega de Uniformes: Damas (Verano e Invierno) GERES/LL | 02 días | Anexo de Administración | De 9a.m. 2pm. |
| Entrega de Uniformes a la Red de Salud Pataz (invierno) | 01 día | Almacén Central | De 9a.m. 2pm. |
| Entrega de Uniformes a la Red de Salud Pataz (invierno) | 01 día | Almacén Central | De 9a.m. 2pm. |



IX. Forma de Pago:

El pago se realizara en un solo pago, una vez concluida cada etapa y después de otorgada la conformidad correspondiente, dentro de los quince (15) días calendario siguientes.

La Entidad para efectos del pago de las contraprestaciones ejecutadas por el contratista, la Entidad debe contar con la siguiente documentación:

- a. Recepción del área de almacén.
- b. Informe de funcionario responsable de la Unidad Técnica de Personal
- c. Comprobante de pago (factura)
- d. Reporte consolidado de los arreglos efectuados.

X. Modalidad de Ejecución Contractual:

Suma Alzada

XI. Penalidades Aplicables:

Se consideran las siguientes penalidades:

Penalidad por mora

En caso de retraso injustificado del contratista en la ejecución de las prestaciones objeto del contrato, la Entidad le aplica automáticamente una penalidad por mora por cada día de atraso. La penalidad se aplica automáticamente y se calcula de acuerdo a la siguiente formula:

Penalidad Diaria = $\frac{0.10 \times \text{monto vigente}}{F \times \text{plazo vigente en días}}$

Donde F tiene los siguientes valores:

- a) Para plazos menores o iguales a sesenta (60) días, para bienes, servicios en general, consultorias y ejecución de obras F = 040
- b) Para plazos mayores a sesenta (60) días
 - b.1) Para bienes, servicios en general y consultorias: F =0.25

Otras Penalidades

| N° | SUPUESTO DE APLICACIÓN DE PENALIDAD | FORMA DE CALCULO | PROCEDIMIENTO DE APLICACION |
|----|---|--|--|
| 1 | Por no remitir la relación de beneficiarios que no participaron en la toma de medidas en el plazo, conforme a lo señalado en el punto VII | 1.5% de la UIT por cada día de incumplimiento | Se Levantara un acta y/o informe de observación por la Unidad Técnica de Abastecimiento. |
| 2 | Por alto porcentaje de prendas observadas por el personal usuario. | El máximo porcentaje permitido de prendas observadas será de 10% de la cantidad conleccionada por cada ítem. El exceso será penalizado con el 0.1% de la UIT por cada prenda respuesta que exceda el tope establecido. | Se Levantara un acta y/o formato donde se detalle la cantidad de prendas observadas por beneficiario a corregir por parte del contratista, acto que deberá alcanzarse en copia a la UTF de Personal. |

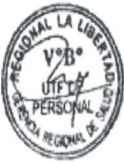

XII. Medidas Preventivas de Bioseguridad (COVID 19):

- a) EL CONTRATISTA se compromete a cumplir y a observar los "Lineamientos para vigilancia de la salud de los trabajadores con riesgo de exposición a COVID 19", establecidos en la Resolución Ministerial

[Handwritten signatures and initials in blue ink]

N°239-2020-MINSA y sus modificatorias, asimismo se compromete a implementar los protocolos sanitarios necesarios, disposiciones que dicten los sectores y autoridades competentes, así como toda normativa vinculada a la ejecución de las prestaciones a su cargo, debiendo presentar la documentación que acredite su cumplimiento, previo al inicio del servicio.

- b) El Plan de Vigilancia, Prevención y Control COVID 19 y demás protocolos sanitarios necesarios, tienen como objetivo minimizar los riesgos existentes que pueden generar la transmisión del COVID-19 en la actividad que desarrolla el personal de EL CONTRATISTA, por lo que su cumplimiento es de carácter obligatorio, bajo apercibimiento de RESOLVER EL CONTRATO en el supuesto que incumpla lo dispuesto por la normatividad correspondiente.
- c) Todo el personal de EL CONTRATISTA que participara entrega y arreglos de los uniformes, deberá presentar antes del inicio de cada actividad, vía correo electrónico a la UTF de Abastecimiento, el resultado del examen de no encontrarse infectado por COVID 19, debiendo utilizar durante todas las etapas y/o actividades del proceso, los equipos de protección personal (EPP) como mascarilla, guantes, etc, alcohol en gel, debiendo coordinar la desinfección diaria de los ambientes asignados, con la UTF de Abastecimiento.

XIII. Requisitos de Calificación:

EXPERIENCIA DEL POSTOR EN LA ESPECIALIDAD

La experiencia del postor en la especialidad en la venta de bienes iguales o similares al objeto de la convocatoria.

Se consideran bienes similares a los siguientes: confección de uniformes Institucionales, que incluyan camisas y/o blusas y/o chalecos y/o pantalones y/o faldas, sacos y/o sacones y/o abrigos, en entidades públicas y/o privadas, Uniformes de verano, uniformes de invierno.

XIV. Otros:

El contratista se hace responsable del personal que traslade y entregue los bienes requeridos, en el almacén de la GERESALL, que cumplan con las Normativas vigentes respecto a la Vigilancia, Prevención y Control de la Salud de los trabajadores con riesgo de exposición a la COVID-19.

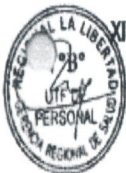

BLUSA MANGA CORTA PARA DAMA:

| ESPECIFICACIONES TÉCNICAS | |
|---------------------------|--|
| CONFECCIÓN: Por Tallas | |
| Modelo | Cuello tipo camisero, corte recto con pinzas, cerrado delantero atraves de seis botones/ojales y manga corta. Según gráfico. |
| Cuello | Superior. De 02 piezas de la misma tela principal fusionada con entretela tejida (ambas caras), embolsado c/301 y respuntado a 1/16". Pie de cuello: Exterior de tela principal, interior de tela principal, fusionado con entretela tejida (ambas caras), embolsad c/301 y respuntado a 1/16". Color del pie de cuello color plomo |
| Espalda | Una pieza con dos pinzas separadas para entallar. |
| Delantero | Abierto de 2 piezas, con botones y ojales para cierre con pinzas para entallar (una c/lado). |
| Delantero izquierdo | Con dobles hacia la parte externa tipo sobrepuesto (bastillado) con respunte en los extremos tipo tachón de 30+/- 0.2 mm y 6 botones de 18 líneas más 1 botón de repuesto, ubicadas simétricamente uno debajo del otro. Nota: Los botones no deben de descoserse. |
| Delantero derecho | Con dobles hacia la parte externa tipo sobrepuesto (bastillas) con respunte en los extremos tipo tachón de 30 +/- 0.2 mm y 6 ojales verticales, ubicadas simétricamente uno debajo del otro. |
| Basta | Corte ligeramente redondeado, delantero y espalda bastillado y respuntado a 7 mm de la base con costura recta en todo el contorno inferior. |
| Mangas | Corta con 2.5cm de costura alrededor. Pegar manga a cuerpo con recta en forma tubular y orillar, con detalle de bordado según diseño. |
| Uniones | Delantero/espalda con costura de 301 orillos debidamente remallados y ensanche abierto de 2cm (IR). Cerrado de mangas con costura 301 orillos debidamente remallados y ensanche abierto de 2cm (IR). Cerrado de sisa con costura 301 a 1cm y remalle junto dos orillos. Costuras: de 11 a 12 puntadas por pulgada. Nota: Costuras no deben estar tirantes ni presentar fruncidos. |
| Etiquetas | Etiqueta de Marca de confeccionista ubicado en la parte inferior del botón de repuesto. Etiqueta de instrucción de lavado y cuidado a 10cm de la basta en la unión espalda/delantero (zona izquierda de la blusa). |
| ACABADO | Exento de defectos en material y confección. Excelente presentación, debidamente planchado y/o vaporizado. Tejido uniforme, lavar y usar. La tela no debe tener defectos de fabricación tale como hilos corridos, hilos corridos, hilos sueltos, motas, etc., los cuales afecten la calidad del bien. |



| | |
|--------------|---|
| | Con Botón de repuesto; 1 de 16 líneas. |
| PRESENTACION | <p>Las blusas de Oxford deben estar protegidas en bolsa de plástico transparente color cristal con soporte de cartón en la espalda y debidamente doblada y encajada.</p> <p>Las cajas deberán de indicar la talla a la que pertenece el bien.</p> <p>El medio de transporte empleado no deberá alterar las formas, contenidos ni características impropias que impidan al usuario cumplir con la finalidad del uso.</p> <p>PARA LA CALIFICACION SE PRESENTARA MUESTRA DE DICHA PRENDA</p> |



1 recy ay

ESPECIFICACIONES TECNICAS DE LA BLUSA DE DAMAS - VERANO

DAMA

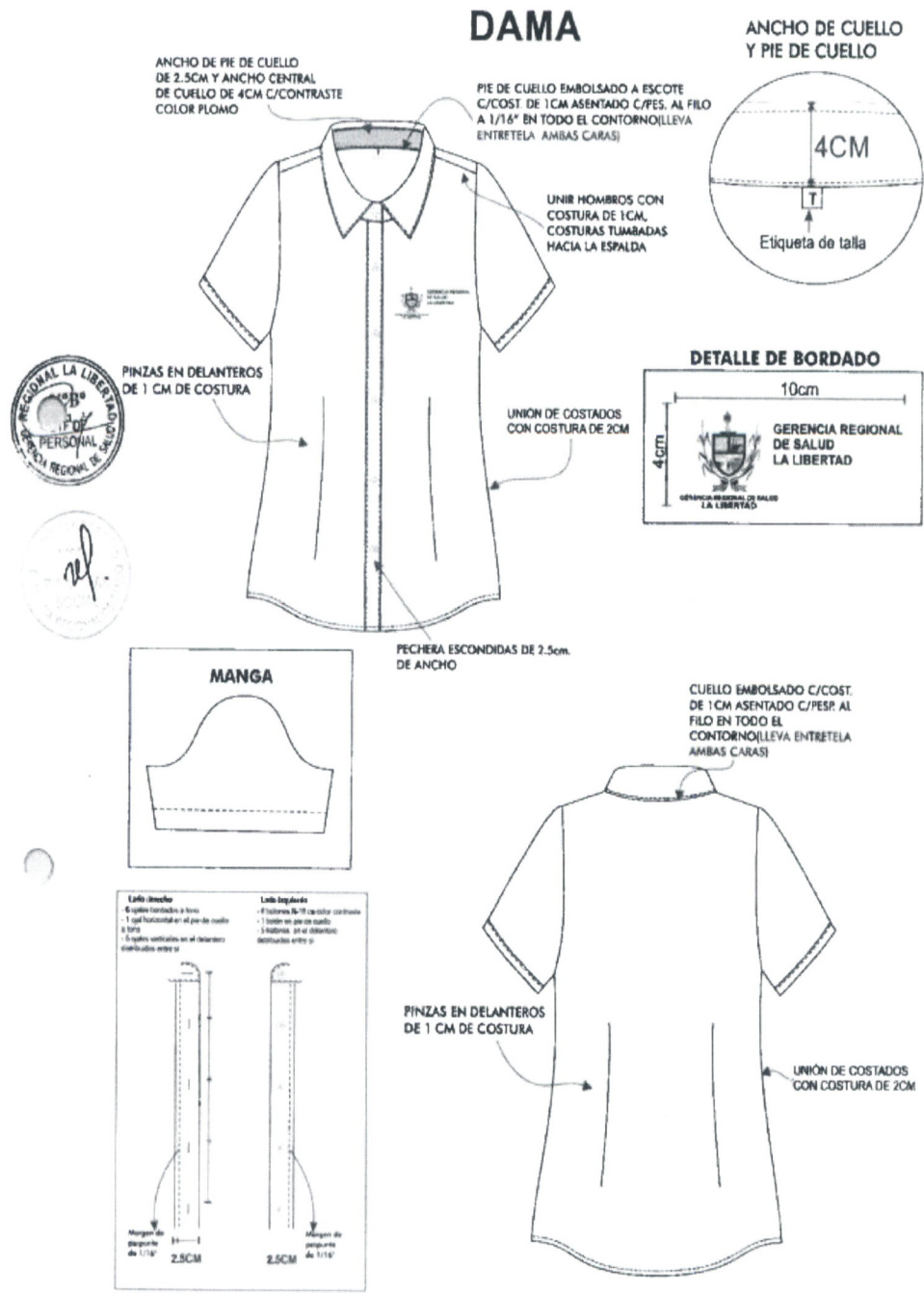

PANTALÓN PARA DAMA: VERANO

| ESPECIFICACIONES TÉCNICAS | |
|---------------------------|---|
| CONFECCION : | Por tallas |
| Modelo | Según gráfico adjunto |
| Pantalón | Está formado por dos delanteros, dos posteriores, 4 bolsillos (dos laterales y dos posteriores figurados) |
| Pretina | Ancho de 4.5 cm +/- 0.2 cm (terminado), de una pieza doble reforzada con entreteja tejida fusional, cerrado con botón y ojal tipo ojo de chancho. Internamente la parte inferior se encuentre con ribete de tela bolsillera. Lado derecho de la pretina: Ojal tipo "ojo de chancho" para cierre. Lado izquierdo de la pretina: Botón de poliéster para cierre Costura de unión, con costura recta y pespunte en todo el contorno (9 a 10 puntadas por pulgadas). |
| Pasadores | 5 Pasadores rectangulares distribuidos proporcionalmente (2 en el delantero, 1 en la parte posterior y 2 en la parte lateral) formado con máquina presilladora de 2 agujas y costura de atraque en el extremo inferior y exterior. |
| Dimensiones | |
| Largo | 5.5 cm +/- 0.2 cm. |
| Ancho | 1.5 cm +/- 0.3 cm |
| Delantero | Con dos bolsillos sesgados uno a cada lado del delantero. |
| Bolsillos delanteros | Dos, con boca curvada, internos tipo ojal (lleva bolsa) de 12 x 6(+/- 0.2cm), la curva de abertura (talla 30 o talla M). ¹² La bolsa del bolsillo es rectangular, con base redondeada y con el contorno pespuntado. Tienes una profundidad de 21 +/- 1 cm desde la base inferior de la pretina. |
| Gareta | Con entreteja tejida fusional por el interior, acabado interno ribeteado con popelina bolsillera y unido al delantero con costura recta a 1 cm y pespuntado a 2 mm. Lleva un cierre de metal de diente dorado con cinta al tono de la tela (drill), pegado con costura recta. El ancho del figurado de la gareta es de 3 cm en la parte inferior llevará un atraque vertical de 1cm. |
| Garetón | Con entreteja tejida fusional por la parte interna, acabado interno pespuntado con recta, unido con el cierre y el delantero con costura recta. Acabado interno ribeteado con popelina bolsillera. |
| Posterior | Dos, con un bolsillo figurados centrados en la pinzas cada uno, con un vivo inferior de 6 mm de ancho cada uno. |
| Unión de Piezas | Fundillo posterior, ribeteado las dos piezas juntas con popelina bolsillera cerrado con puntada 301 y asentada con puntada 301 (recta). Fundillo delantero: remallado por separado y asentado con puntada 301. Laterales: remallado las piezas juntas cettado con puntada 301 y asentada con puntada 301 (recta). Entrepiezas: remallado piezas juntas y cerrado con puntada 401 (cara recta y espalda tipo cadeneta). |
| Basta | Presentada dobléz de 2 cm de ancho. Cosido con costura recta de 9-10 puntadas por pulgadas. |
| ACABADO | Sin defectos en material y confección. |
| | No se aceptarán prendas con defectos mayores ni menores en el tejido. |
| Costuras | Las costuras deben estar perfectamente alineadas, sin hilos rotos, hilos sobranles, costuras fruncidas, etc. |
| Etiqueta de marca y talla | Está ubicada internamente, centrado en la pretina. |



ref.

| | |
|--------------|--|
| PRESENTACIÓN | En bolsa de plástico transparente de alta resistencia al manipuleo |
| | Las bolsas deberán de indicar la talla a la que pertenece el pantalón de vestir. |
| | El medio de transporte empleado no deberá alterar las formas, contenidos ni características impropias que impidan al usuario cumplir con la finalidad del uso. |
| | PARA LA CALIFICACION SE PRESENTARA MUESTRA DE DICHA PRENDA |



Handwritten signature in blue ink.

DELANTERO

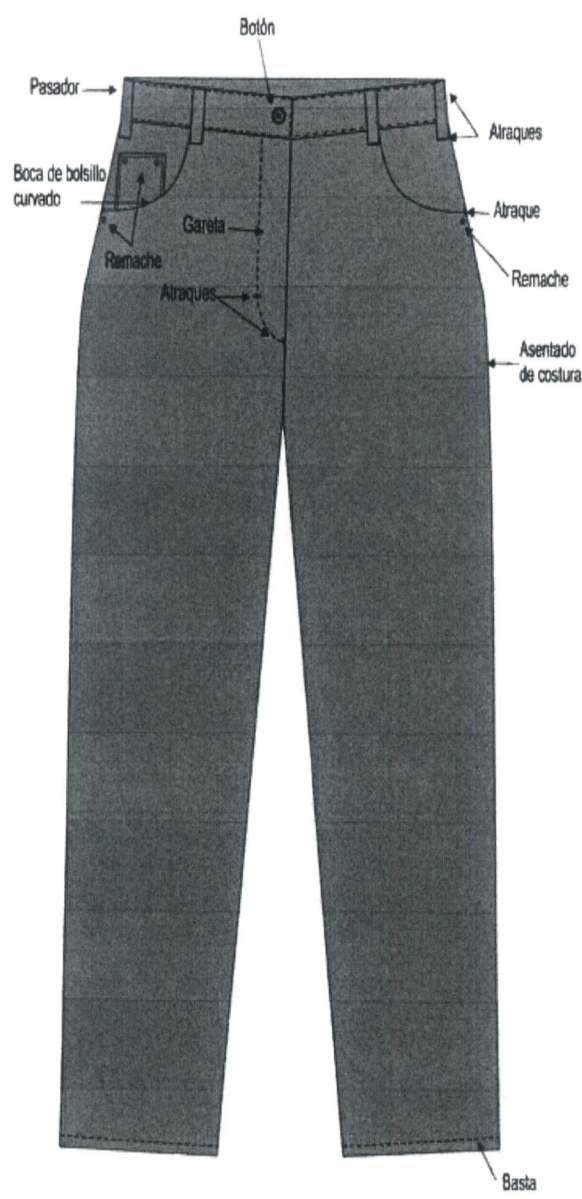

Handwritten signature in blue ink.

POSTERIOR



1 rec 4

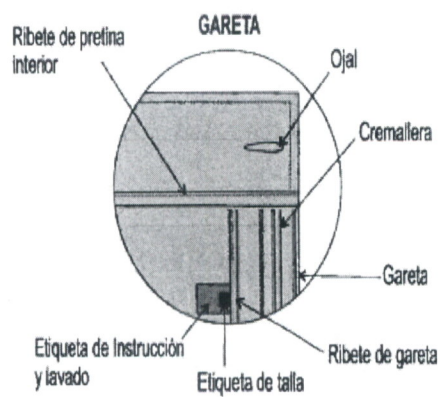
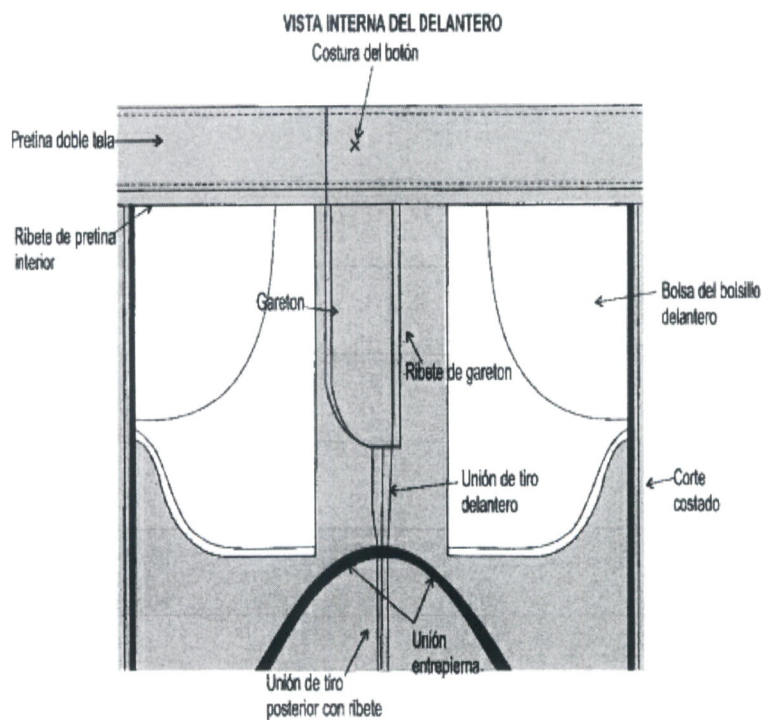

Costura: c/301- 9 a 10 p.p.p.
Remalle: c/504-0.5 cm. ancho
Costura: c/401 - 9 a 10 p.p.p.



VISTA INTERNA DEL POSTERIOR

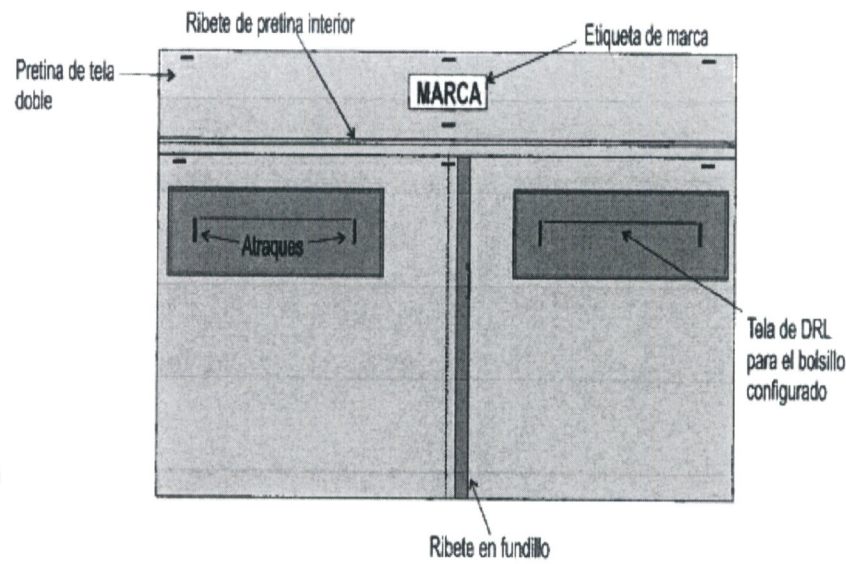

BOLSILLO POSTERIOR CONFIGURADO



1 vel 17

BLUSA MANGA LARGA PARA DAMA: INVIERNO

| ESPECIFICACIONES TÉCNICAS | |
|---------------------------|--|
| CONFECCIÓN: POR TALLAS | |
| Modelo | Cuello tipo camisero, corte recto con pinzas, cerrado delantero a través de seis botones/ojales y manga corta. Según gráfico. |
| Cuello | Superior. De 02 piezas de la misma tela principal fusionada con entreteja tejida (ambas caras), embolsado c/301 y pespuntado a 1/16". Pie de cuello: Exterior de tela principal, interior de tela principal, fusionado con entreteja tejida (ambas caras), embolsado c/301 y pespuntado a 1/16". Pegar a cuerpo con 30. Color del pie de cuello color plomo. |
| Espalda | Una pieza con dos pinzas separadas para entallar. |
| Delantero | Abierto de 2 piezas, con botones y ojales para cierre con pinzas para entallar (una c/lado). |
| Delantero izquierdo | Con dobles hacia la parte externa tipo sobrepuesto (bastillado) con pespunte en los extremos tipo tachón de 30 +/- 0.2 mm y 6 botones de 18 líneas más 1 botón de repuesto, ubicadas simétricamente uno debajo del otro. Nota: Los botones no deben de descoserse. |
| Delantero derecho | Con dobles hacia la parte externa tipo sobrepuesto (bastillas) con pespunte en los extremos tipo tachón de 30 +/- 0.2 mm y 6 ojales verticales, ubicadas simétricamente uno debajo del otro. |
| Basta | Corte ligeramente redondeado, delantero y espalda bastillado y pespuntado a 7 mm de la base con costura recta en todo el contorno inferior. |
| Mangas | Largas con puño, con dos pliegues de 10 mm cada uno (con dirección hacia la parte externa). |
| Puño | Con refuerzo de entreteja tejida, 2 ojales y 2 botones para el cerrado. Puño de 6cm de ancho, lleva con 2 botones N° 18L al tono y 2 ojales bordados, según diseño. |
| Uniones | Delantero/espalda con costura de 301 orillos debidamente remallados y ensanche abierto de 2cm (IR). Cerrado de mangas con costura 301 orillos debidamente remallados y ensanche abierto de 2cm (IR). Cerrado de sisa con costura 301 a 1cm y remalle junto dos orillos. Costuras: de 11 a 12 puntadas por pulgada. Nota: Costuras no deben estar tirantes ni presentar fruncidos. |
| Etiquetas | Etiqueta de Marca de confeccionista ubicado en la parte inferior del botón de repuesto. Etiqueta de instrucción de lavado y cuidado a 10cm de la basta en la unión espalda/delantero (zona izquierda de la blusa). |
| ACABADO | Exento de defectos en material y confección. Excelente presentación, debidamente planchado y/o vaporizado. Tejido uniforme, lavar y usar. La tela no debe tener defectos de fabricación tales como hilos corridos, hilos sueltos, motas, etc., los cuales afecten la calidad del bien. |



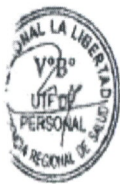

| | |
|--------------|--|
| | Con Botón de repuesto; 1 de 16 líneas. |
| PRESENTACION | Las blusas de Oxford deben estar protegidas en bolsa de plástico transparente color cristal con soporte de cartón en la espalda y debidamente doblada y encajada. Las cajas deberán de indicar la talla a la que pertenece el bien. El medio de transporte empleado no deberá alterar las formas, contenidos ni características impropias que impidan al usuario cumplir con la finalidad del uso. |

1 recy 4

ESPECIFICACIONES TECNICA DE LA BLUSA MANGA LARGA - DAMAS

DAMA

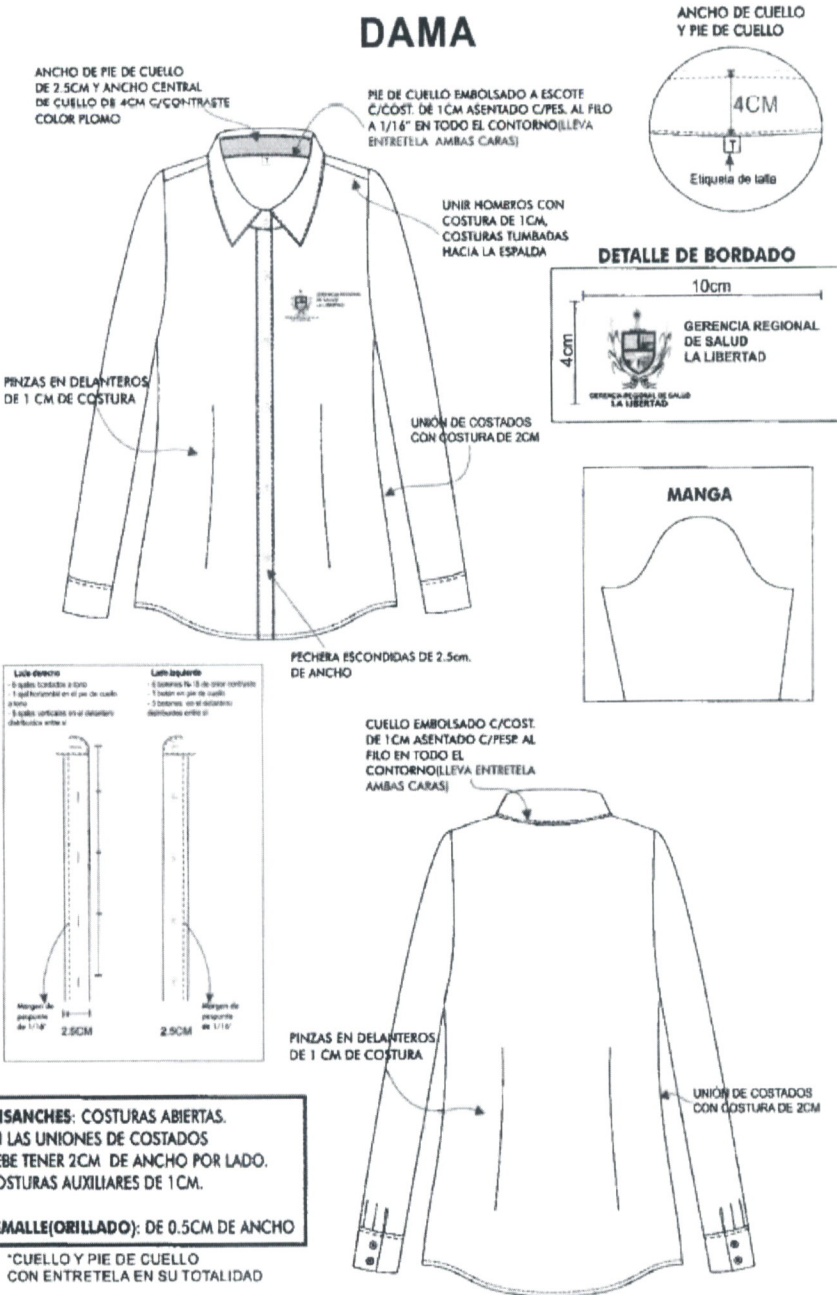

TELA PARA PANTALON DAMAS Y CABALLEROS

VERANO E INVIERNO

ESPECIFICACIONES TECNICAS

DRILL PANTALONERO 100% ALGODÓN PIMA

| | |
|--|---------------------------|
| ARTÍCULO | DRILL |
| TIPO DE TEJIDO | Sarga 3/1 |
| ARTICULO | 78783012 |
| COLOR | PLOMO |
| COMPOSICION (%) | |
| URDIMBRE | 100% Algodón Pima Peruano |
| TRAMA | 100% Algodón Pima Peruano |
| PESO gr /m² | 250 ± 5% |
| ANCHO cms | 160 min |
| TITULO DEL HILADO | |
| URDIMBRE (Ne) | 20/1 ± 2 |
| TRAMA (Ne) | 12/1 ± 2 |
| N° HILOS X PULGADA ACABADA | |
| URDIMBRE | 108 ± 5 |
| TRAMA | 54 ± 5 |
| ESTABILIDAD DIMENSIONAL | |
| URDIMBRE | ± 3% |
| TRAMA | ± 3% |
| ACABADO | |
| TEÑIDO REACTIVO, CEPILLADO, MERCERIZADO, PRE ENCOGIDO. | |



[Handwritten signature] *[Handwritten signature]* *[Handwritten signature]*

PANTALÓN PARA DAMA: INVIERNO

| ESPECIFICACIONES TÉCNICAS | |
|---------------------------|--|
| CONFECCION : | Por tallas |
| Modelo | Según gráfico adjunto |
| Pantalón | Está formado por dos delanteros, dos posteriores, 4 bolsillos (dos laterales y dos posteriores figurados) |
| Pretina | Ancho de 4.5 cm +/- 0.2 cm (terminado), de una pieza doble reforzada con entreteila tejida fusionalable, cerrado con botón y ojal tipo ojo de chancho. Internamente la parte inferior se encuentre con ribete de tela bolsillera. Lado derecho de la pretina: Ojal tipo "ojo de chancho" para cierre. Lado izquierdo de la pretina: Botón de poliéster para cierre Costura de unión, con costura recta y pespunta en todo el contorno (9 a 10 puntadas por pulgadas). |
| Pasadores | 5 Pasadores rectangulares distribuidos proporcionalmente (2 en el delantero, 1 en la parte posterior y 2 en la parte lateral) formado con máquina presilladora de 2 agujas y costura de atraque en el extremo inferior y exterior. |
| Dimensiones | |
| Largo | 5.5 cm +/- 0.2 cm. |
| Ancho | 1.5 cm +/- 0.3 cm |
| Delantero | Con dos bolsillos sesgados uno a cada lado del delantero. |
| Bolsillos delanteros | Dos, con boca curvada, internos tipo ojal (lleva bolsa) de 12 x 6 (+/- 0.2cm), la curva de abertura (talla 30 o talla M). ¹² La bolsa del bolsillo es rectangular, con base redondeada y con el contorno pespuntado. Tienes una profundidad de 21 +/- 1 cm desde la base inferior de la pretina. |
| Gareta | Con entreteila tejida fusionalable por el interior, acabado interno ribeteado con popelina bolsillera y unido al delantero con costura recta a 1 cm y pespuntado a 2 mm. Lleva un cierre de metal de diente dorado con cinta al tono de la tela (dril), pegado con costura recta. El ancho del figurado de la gareta es de 3 cm en la parte inferior llevará un atraque vertical de 1cm. |
| Garetón | Con entreteila tejida fusionalable por la parte interna, acabado interno pespuntado con recta, unido con el cierre y el delantero con costura recta. Acabado interno ribeteado con popelina bolsillera. |
| Posterior | Dos, con un bolsillo figurados contrados en la pinzas cada uno, con un vivo inferior de 6 mm de ancho cada uno. |
| Unión de Piezas | Fundillo posterior, ribeteado las dos piezas juntas con popelina bolsillera cerrado con puntada 301 y asentada con puntada 301 (recta). Fundillo delantero: remallado por separado y asentado con puntada 301. Laterales: remallado las piezas juntas cettado con puntada 301 y asentada con puntada 301 (recta). Entreplema: remallado piezas juntas y cerrado con puntada 401 (cara recta y espalda tipo cadeneta). |
| Basta | Presentada doblez de 2 cm de ancho. Cosido con costura recta de 9-10 puntadas por pulgadas. |
| ACABADO | Sin defectos en material y confección. |
| | No se aceptarán prendas con defectos mayores ni menores en el tejido. |
| Costuras | Las costuras deben estar perfectamente alineadas, sin hilos rotos, hilos sobrantes, costuras fruncidas, etc. |
| Etiqueta de marca y talla | Está ubicada internamente, centrado en la pretina. |



Handwritten signature in blue ink.

Handwritten signature in blue ink.

| | |
|--------------|--|
| PRESENTACIÓN | En bolsa de plástico transparente de alta resistencia al manipuleo |
| | Las bolsas deberán de indicar la talla a la que pertenece el pantalón de vestir. |
| | El medio de transporte empleado no deberá alterar las formas, contenidos ni características impropias que impidan al usuario cumplir con la finalidad del uso. |



[Handwritten signature] *[Handwritten signature]* *[Handwritten signature]*

DELANTERO

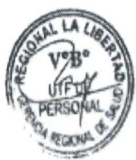
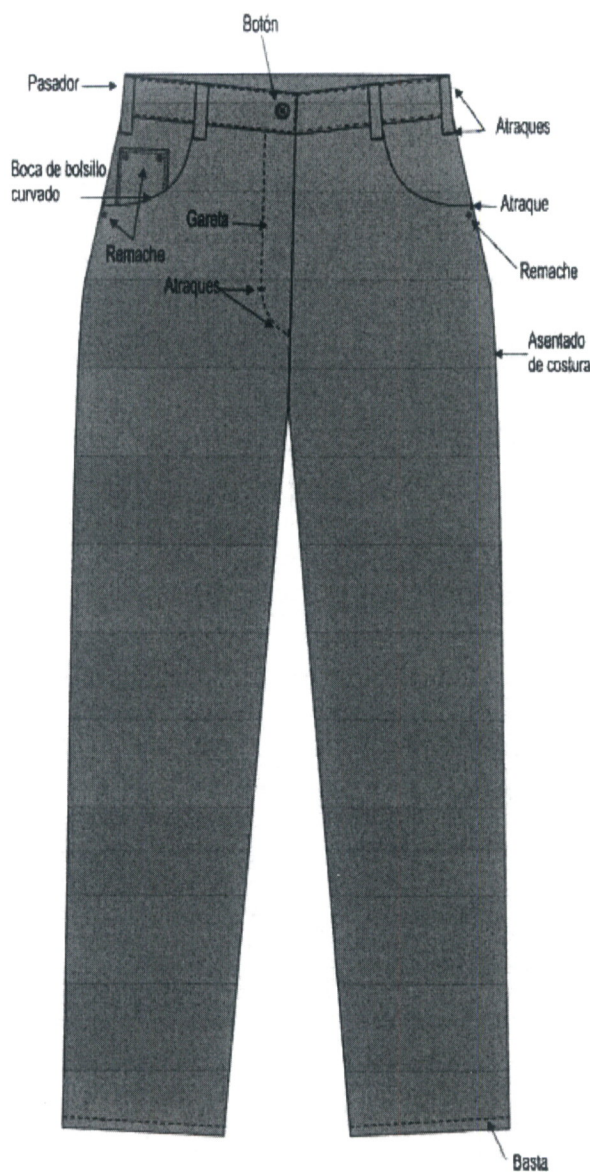

Handwritten signature in blue ink.

POSTERIOR



Handwritten signature in blue ink.

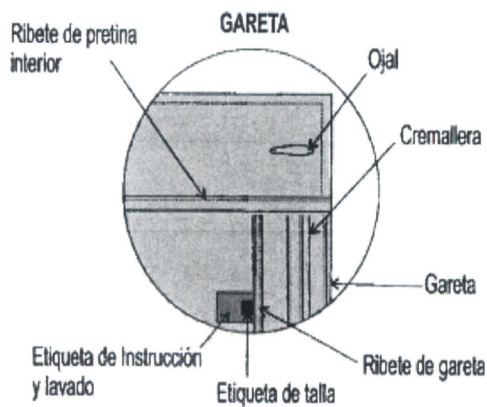
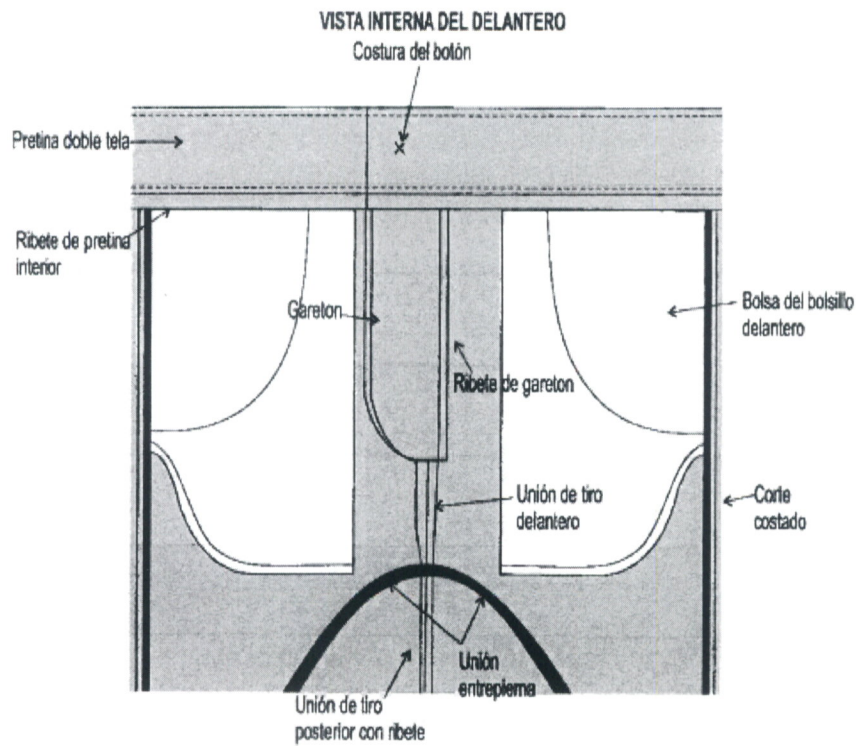

Costura: c/301- 9 a 10 p.p.p.
Remalle: c/504-0.5 cm. ancho
Costura: c/401 - 9 a 10 p.p.p.

Handwritten signature in blue ink.

VISTA INTERNA DEL POSTERIOR

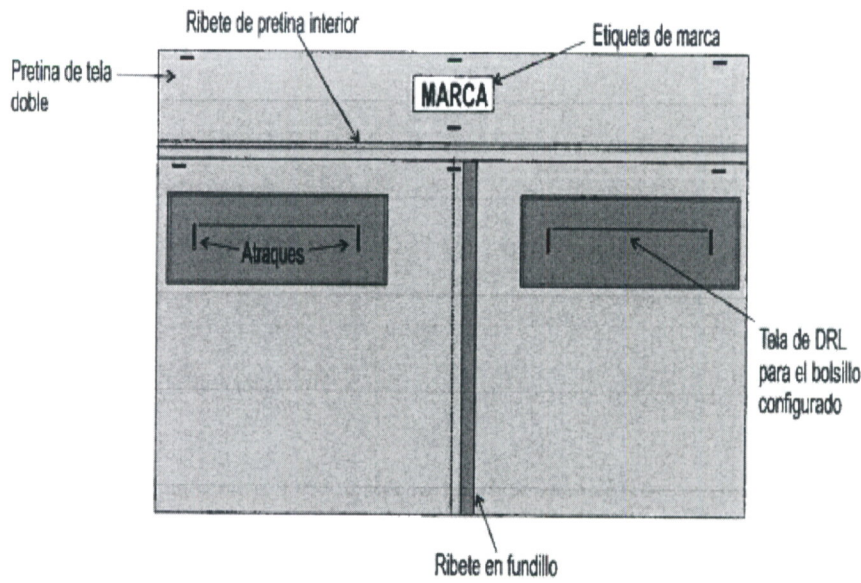

BOLSILLO POSTERIOR CONFIGURADO

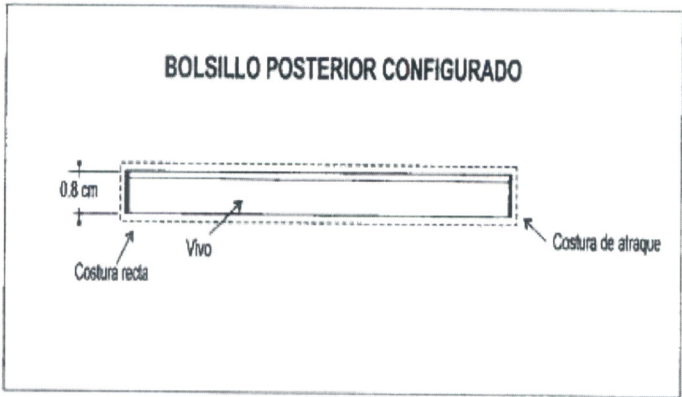

f *ref* *cy*

ESPECIFICACIÓN TÉCNICA DE PULLOVER DE DÁMA

PULLOVER PARA DAMA

| | |
|------------------------|---|
| MODELO | : Cuello en "V", sin mangas. |
| COLOR | : Azul marino. |
| COMPOSICIÓN | : Hilado |
| TITUTLO DE HILO | : Nm 2/28. |
| TEJIDO | : Del cuerpo Punto llano |
| CUELLO Y SISA | : Cuello en V, profundidad 20cm. |
| ACABADO | : Vaporizado y entregado en colgador de plástico. |
| PRESENTACIÓN | : Etiqueta de marca, lavado y talla. |

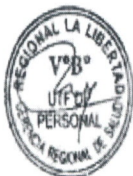

[Handwritten signature]



Handwritten signatures in blue ink.

MODELO DE CASACA

COLORES PLOMO CON AZUL

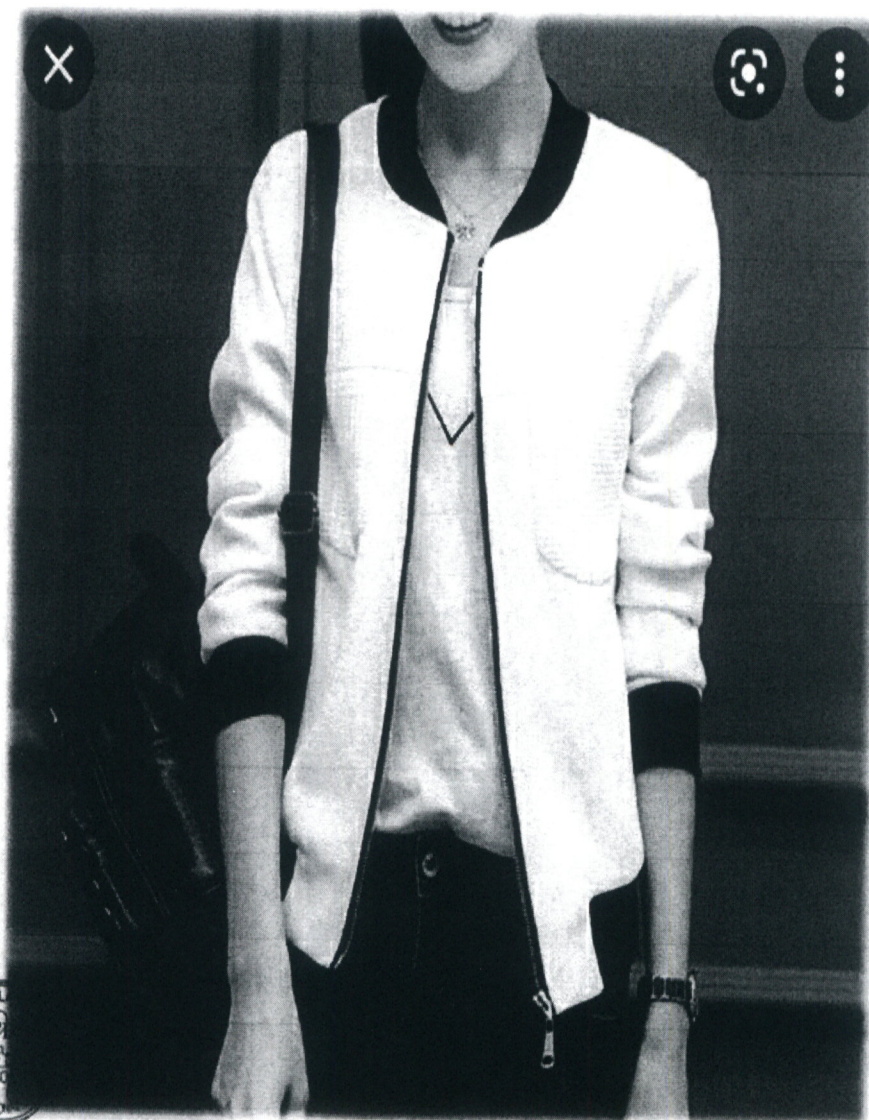

Handwritten signature in blue ink.

ESPECIFICACIONES TECNICAS DE LA TELA DE CASACA

Codigo Colortex: 002900

Estado : Activo

Nombre Facturacion: BERLIN

Clasificación: LINEA .WINTER WEAR - LOOK LANAS

Familia: MEZCLAS

Subfamilia: STRECH

Composicion: 82% Polyester, 16% Rayón, 2% Spandex

Peso: 375 g/m2

Grm/M2: 375.00

Ancho: 57/58"

Encogimiento:

Ancho: 0.00 %

Largo: 0.00 %

Porcentaje Elongacion: 0.00 %

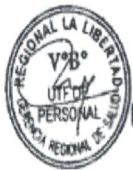

[Handwritten signature]

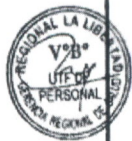

A ref ay

CASACA DAMA

| | |
|-------------------|---|
| MODELO | Casaca cuello tipo nerú, con contraste de la tela color azul, ver gráfico. |
| CONFECCIÓN | A medida según usuaria. |
| CUELLO | Nerú de 5 cm de alto embolsado con recta; pegar cuello a cuerpo con costura recta. El cuello debe ser simétrico y reforzado con entretela tejida. |
| DELANTERO EXTERNO | De 2 piezas, lleva en el centro un cierre de nylon de doble llave metálica. |
| | Lleva 2 bolsillos inclinados de 13 cm, una en cada extremo pegado a 2.5 cm del borde de la costura del costado a la altura de la cintura, con pespunte al contorno. |
| DELANTERO INTERNO | Vuelta reforzada con entretela tejida y unida al forro con costura recta. Completamente forrada con forro 100% Poliéster. |
| ESPALDA | En la parte central de la espalda del forro llevara fuelle de 2cm de profundidad (terminado). |
| HOMBROS | Lleva bordes con/504 y unido con costura 301. |
| MANGAS | De 1 pieza unidos con recta, abertura de 13 cm o a requerimiento de la usuaria, basta del ruedo de 3cm acabado, no incluye remalle. |
| | La cabeza de manga es fusionada con entretela tejida fusionable, además llevara una chorrera de tela sesgada para un mejor armado de la manga. Pegar manga a cuerpo con 301. |
| COSTADOS | Tela y forro serán orillados por separado y unidos con costura recta, con ensanche de 2 cm por lado |
| BASTA | De ruedo 3 cm ± 0.2 cm (reforzados con entretela tejida fusionable, con maquina bastera). |



[Handwritten signature]

| | |
|------------------|---|
| ENSANCHES | De 2cms. (IR) a cada lado en las costuras principales (costados y centro de espalda), y de 1cm (IR) en costuras auxiliares. |
| FORRO | Material 100% polyester microfibra, al tono de tela principal, en toda la parte interna, debidamente remallada. |
| HILO | De costura, poliéster 100%, título 40/2 |
| COSTURAS | Tipo de costura: 301 y con 11 P.P.P. ± 1p (las costuras incluyen remalle) |
| REMALLES | El ancho de remalle es de 0.5 ± 0.1 cm |
| ENTRETELA | Adecuada a la prenda, fusionados con máquina fusionadora en todo el delantero, cuello ambas caras vuelta, cogotera, espalda superior, bastas. |
| ETIQUETAS | Ubicadas en la parte interna: Etiqueta de marca del confeccionista y talla irán en la cogotera centrada en la parte superior, pegada con costura recta a 1/16" en todo el contorno y la etiqueta de composición e Instrucciones de cuidado, lavado y uso será al costado izquierdo a 17 cm del filo del ruedo. |
| ACABADOS | La prenda debe estar planchada y vaporizada |
| PRESENTAR | La prenda deberá estar exenta de defectos de materiales y/o insumos, confección y acabados, en su parte externa como interna (materiales y/o insumos defectuosos, costuras saltadas, hilos sueltos, defecto de fusionado, etc.) |



[Handwritten signature]

CAMISA PARA CABALLERO MANGA CORTA: VERANO

| ESPECIFICACIONES TÉCNICAS | |
|---------------------------|---|
| CONFECCION | Sera por tallas |
| Tipo o Modelo | Según gráfico |
| Modelo | Corte recto. |
| Cuello | <p>Está formado por dos piezas: un cuello y una base o pie de cuello, los cuales están debidamente pespuntado en su contorno. Las puntas del cuello miden 7 cm, embolsado a 6 mm y pespuntado al filo a 1.6 mm⁴.</p> <p>El pie de cuello mide 3.0 cm de ancho, lado izquierdo lleva un ojal en forma horizontal y lado derecho un botón de 16 líneas. Las piezas externas del cuello y pie de cuello están fusionadas con entreteja tejida fusionable. el pie del cuello la tela será de color plomo plata</p> |
| Canesú | Doble tela embolsado con un pespunte en la unión con la espalda y caída hacia delante de 3.5 cm, lleva un pespunte al filo a 1.6 mm ⁵ |
| Espalda | Con tablero en la parte central de 3.5 cmn +/- 0.2 cm unida al canesú, los pliegues que forman el tablero tienen una profundidad de 1.5 a 1.7 cm terminada tumbada hacia los costados. |
| Delantero | Abierto de 2 piezas, con botones y ojales para cierre. |
| Delantero derecho | Con dobles (bastillado) de 2.5 cm ⁶ +/- 0.2 mm. y 6 botones de 16 líneas más 2 botones (repuesto), uno de 16 líneas y otro de 14 líneas (separación de los botones 8 cm (medidos de centro a centro). |
| Delantero izquierdo | Con dobles para formar el tachón. |
| Basta | Corte semicurvo, delantero y espalda bastillado a 5 mm y pespuntado con costura recta en todo el contorno. |
| Bolsillo | <p>Uno tipo parche sin tapa, de 14 x 12 cm, sobrepuesto y bastillado de 1.6 mm</p> <p>Base angular (V)</p> <p>Ubicado a la altura del segundo ojal del delantero izquierdo, con doble doblez en la parte superior y pegado con c/301 a 1.6 mm del filo de bolsillo.</p> <p>Además lleva atraque triangular.</p> |
| Mangas | <p>Corta, pegadas al cuerpo con costura.</p> <p>Francesa (lc/401 doble aguja). Pespunte a 1cm. Con bordado según diseño.</p> |
| Uniones | <p>Delantero/espalda y mangas con cerradora de 2 agujas (11 a 12 puntadas por pulgada) cerrado de sisa con costura tipo francesa (12 puntadas por pulgada)</p> <p>NOTA: Costuras no deben estar tirantes ni presentar fruncidos.</p> |
| Etiquetas | De marca y talla zona de canesú debajo del cuello parte interna. |



[Handwritten signature]

| | |
|--------------|---|
| | De composición y cuidados insertada en el bastillado a 7.5 cm de la basta terminada (según gráfica). |
| ACABADO | Exento de defectos en material y confección. Excelente presentación, debidamente planchado y/o vaporizado. Tejido uniforme, lavar y usar. La tela no debe tener defectos de fabricación tale como hilos corridos, hilos corridos, hilos sueltos, motas, etc., los cuales afecten la calidad del bien. Con Botón de repuesto; 1 de 16 líneas y 1 de 14 líneas. |
| PRESENTACION | Las camisas de Oxford deben estar protegidas en bolsa de plástico transparente color cristal con soporte de cartón en la espalda y debidamente doblada y encajada. Las cajas deberán de indicar la talla a la que pertenece el bien. El medio de transporte empleado no deberá alterar las formas, contenidos ni características impropias que impidan al usuario cumplir con la finalidad del uso. La etiqueta de talla debe estar fijada en la parte central de la espalda debajo del cuello (etiqueta tejida antialérgica). PARA LA CALIFICACION SE PRESENTARA MUESTRA DE DICHA PRENDA |



Handwritten signature in blue ink.

ESPECIFICACIONES TECNICAS DE LA CAMISA MANGA CORTA - CABALLEROS

CABALLERO

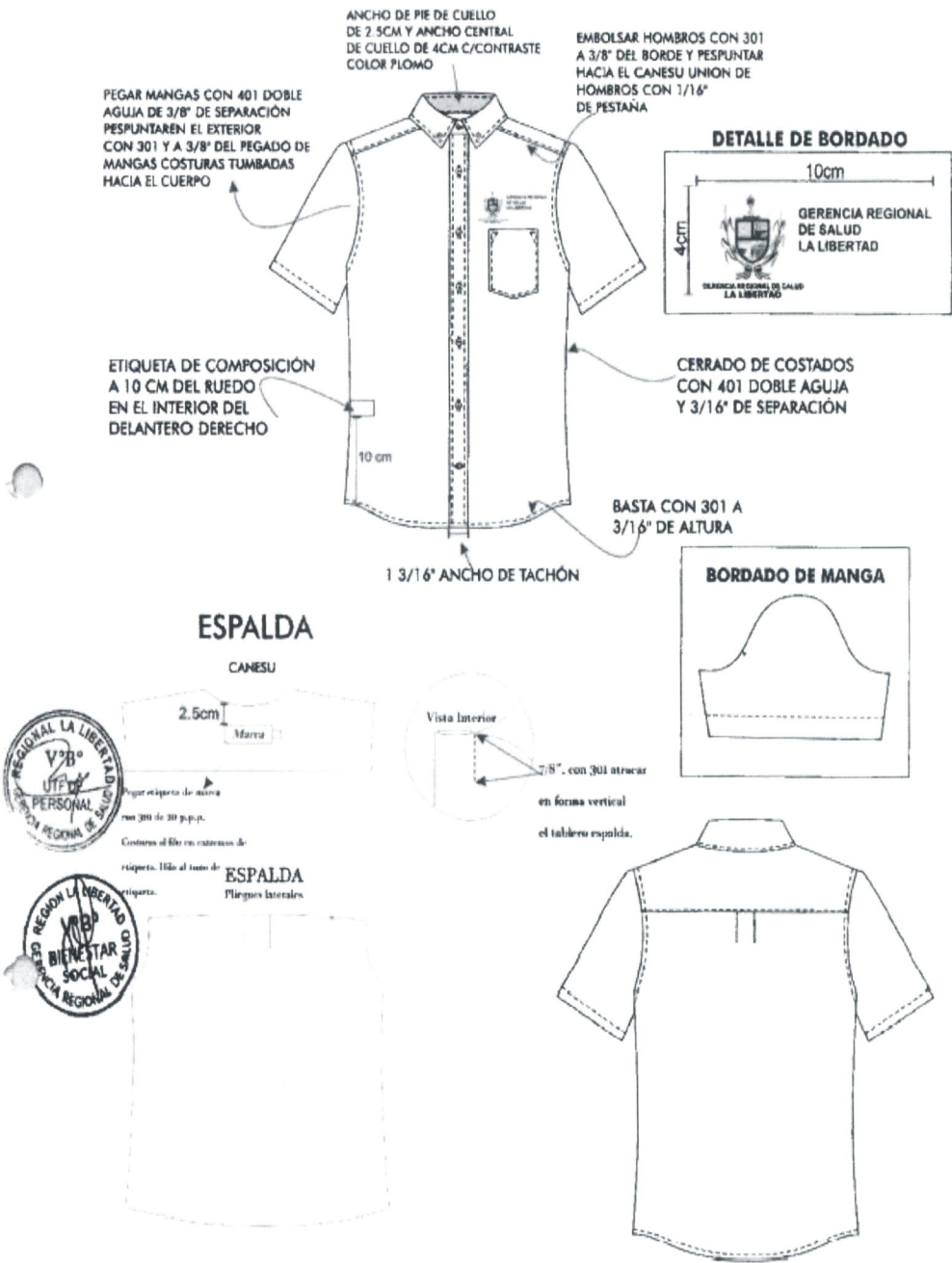

PANTALÓN PARA CABALLERO: VERANO

| ESPECIFICACIONES TÉCNICAS | |
|---------------------------|---|
| CONFECCION | Por tallas |
| Modelo | Según gráfico adjunto |
| Pantalón | Está formado por dos delanteros, dos posteriores, 4 bolsillos laterales y dos posteriores) |
| Pretina | Ancho de 4.5 cm +/- 0.2 cm (terminado), de una pieza doble reforzada con entretela tejida adhesiva, cerrado con botón y ojal. Internamente la parte inferior se encuentre con ribete de tela bolsillera. Lado derecho de la pretina: Botón de poliéster para cierre. Lado izquierdo de la pretina: Ojal tipo "ojo de chancho" para cierre Costura de unión, con costura recta y pespunte en todo el contorno (9 a 10 puntadas por pulgadas). |
| Pasadores | 7 Pasadores rectangulares distribuidos proporcionalmente (2 en el delantero, 3 en la parte posterior y 2 en la parte lateral) formado con máquina presilladora de 2 agujas y costura de atraque en el extremo inferior y exterior. |
| Dimensiones | |
| Largo | 5.5 cm +/- 0.2 cm. |
| Ancho | 1.5 cm +/- 0.3 cm |
| Delantero | Con dos bolsillos sesgados uno a cada lado del delantero. |
| Bolsillos delanteros | Con abertura sesgada de 18 cm y pespuntada a 7 mm y atraque horizontal en los extremos de la boca de los bolsillos, los cuales deberán sujetar la costura de la boca del bolsillo. |
| Bolsa de bolsillo | Rectangular, con base redondeada (medidas de la bolsa de los bolsillos laterales: largo 28cm x 20 cm de ancho), cerrado de la bolsa de los bolsillos con remalle y puntada de seguridad o costura francesa. |
| Gareta | Con entretela tejida fusionable por el interior, acabado interno ribeteado con popelina bolsillera y unido al delantero con costura recta a 1 cm y pespuntado a 2 mm. Lleva un cierre de metal de diente dorado con cinta al tono de la tela (dril), pegado con costura recta. El ancho del figurado de la gareta es de 3.5 cm en la parte inferior llevará un atraque vertical de 1cm. |
| Garetón | Con entretela tejida fusionable por la parte interna, acabado interno pespuntado con recta, unido con el cierre y el delantero con costura recta. Acabado interno ribeteado con popelina bolsillera. |
| Posterior | Dos, con un bolsillo tipo ojal centrados en la pinzas cada uno. |
| Bolsillos posteriores | Tipo ojal, con pestaña inferior y superior de 6 mm c/u, y abertura de 13 cm, los dos extremos de los bolsillos llevan atraques verticales. Contorno de los bolsillos lleva pespunte, ambos bolsillos se cierra a través de un ojal y un botón insertado en la parte interna zona superior, en dirección al ojalillo. La bolsa de los bolsillos posteriores miden largo 25 cm x 18 cm de ancho, y va fijada debajo de la pretina, cerrado de la bolsa de los bolsillos con remalle y puntada de seguridad o costura francesa. |
| Unión de Piezas | Fundillo posterior, ribeteado las dos piezas juntas con popelina bolsillera cerrado con puntada 301 y asentada con puntada 301 (recta). |



| | |
|---------------------------|--|
| | Fundillo delantero: remallado por separado y asentado con puntada 301. Laterales: remallado las piezas juntas centrado con puntada 301 y asentada con puntada 301 (recta). Entrepieza: remallado piezas juntas y cerrado con puntada 401 (cara recta y espalda tipo cadeneta). |
| Basta | Presentada dobléz de 2.5 cm de ancho. Cosido con costura recta de 9-10 puntadas por pulgadas. |
| ACABADO | Sin defectos en material y confección. |
| | No se aceptarán prendas con defectos mayores ni menores en el tejido. |
| Costuras | Las costuras deben estar perfectamente alineadas, sin hilos rotos, hilos sobrantes, costuras fruncidas, etc. |
| Etiqueta de marca y talla | Está ubicada internamente, centrado en la pretina. |
| PRESENTACIÓN | En bolsa de plástico transparente de alta resistencia al manipuleo |
| | Las bolsas deberán de indicar la talla a la que pertenece el pantalón de vestir. |
| | El medio de transporte empleado no deberá alterar las formas, contenidos ni características impropias que impidan al usuario cumplir con la finalidad del uso. |
| | PARA LA CALIFICACION SE PRESENTARA MUESTRA DE DICHA PRENDA |



[Handwritten signature]

MODELO DEL PANTALON DE CABALLERO

DELANTERO

CABALLERO

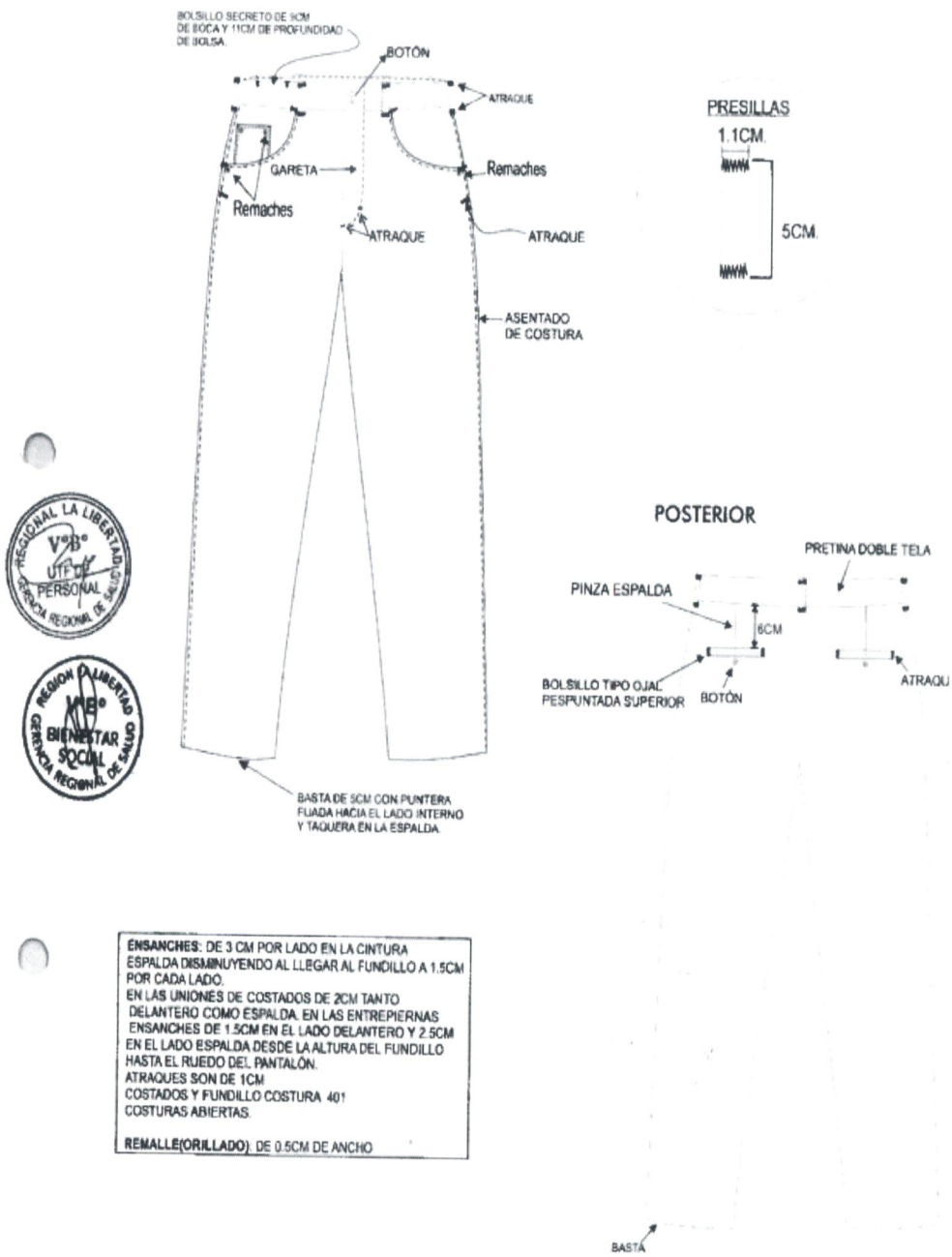

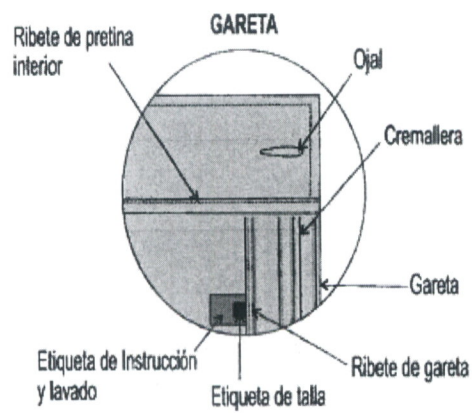
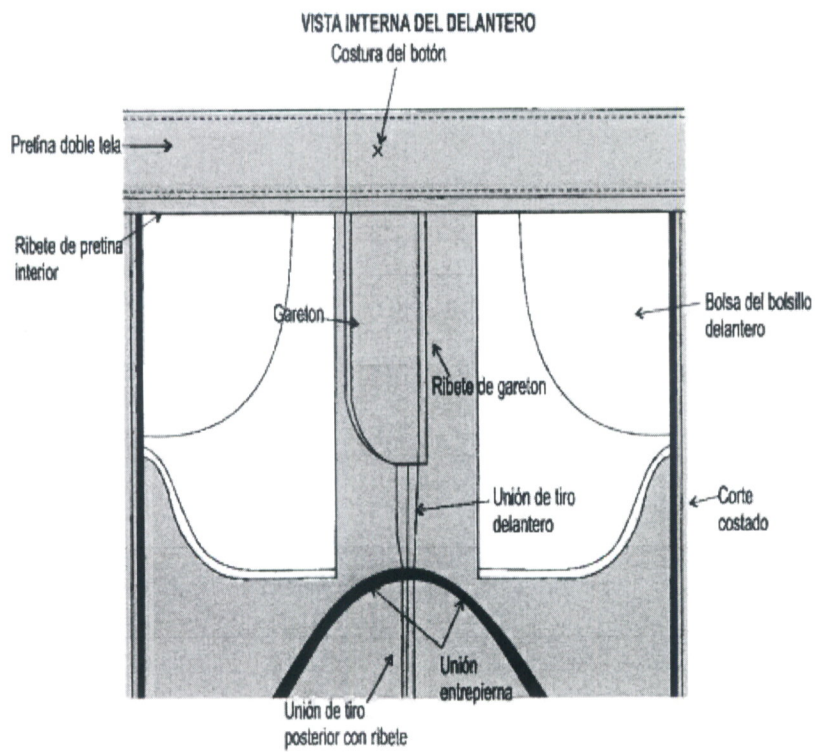

Costura: c/301- 9 a 10 p.p.p.
 Remalle: c/504-0.5 cm. ancho
 Costura: c/401 - 9 a 10 p.p.p.

Handwritten signature in blue ink.

VISTA INTERNA DEL POSTERIOR

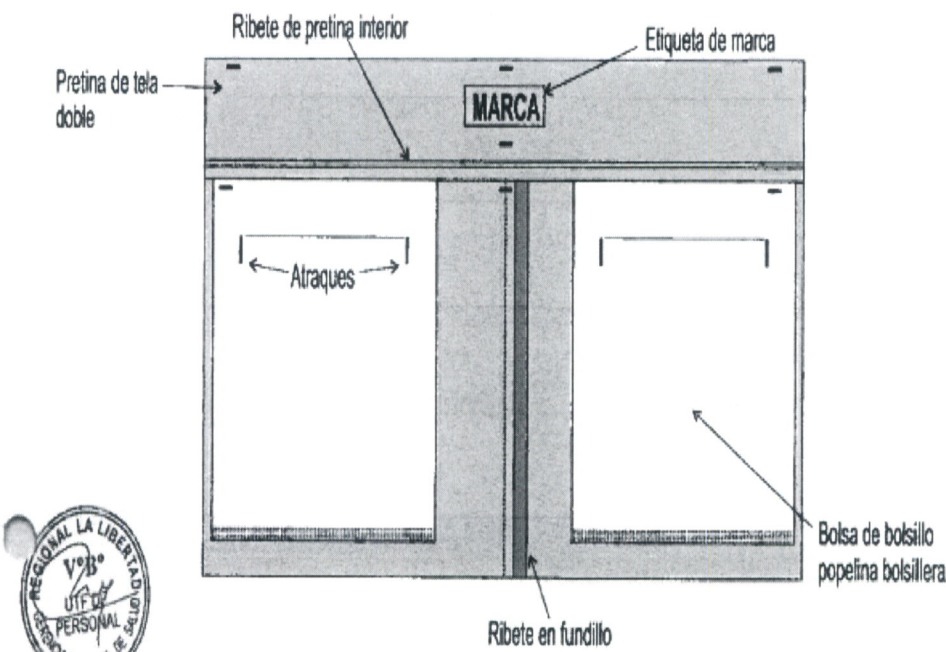

BOLSILLO TIPO OJAL-EXTERIOR

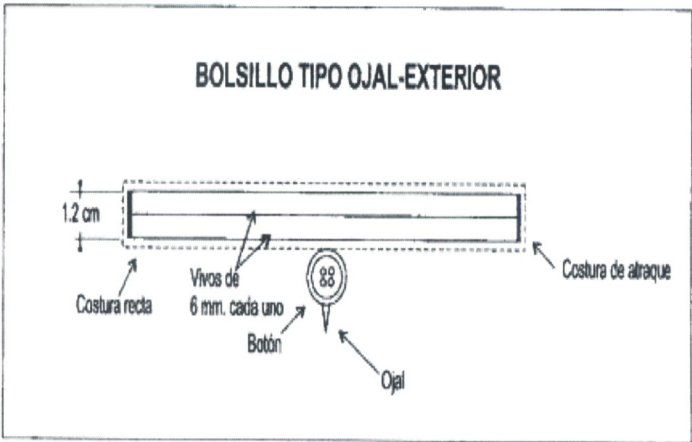

Handwritten signature in blue ink.

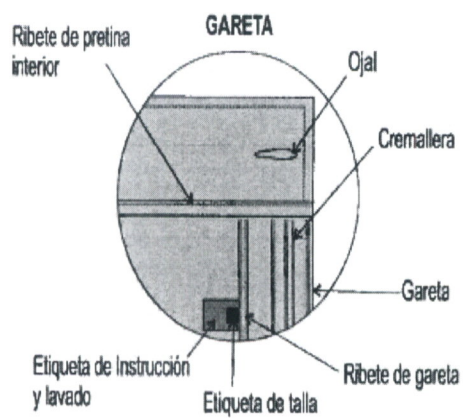
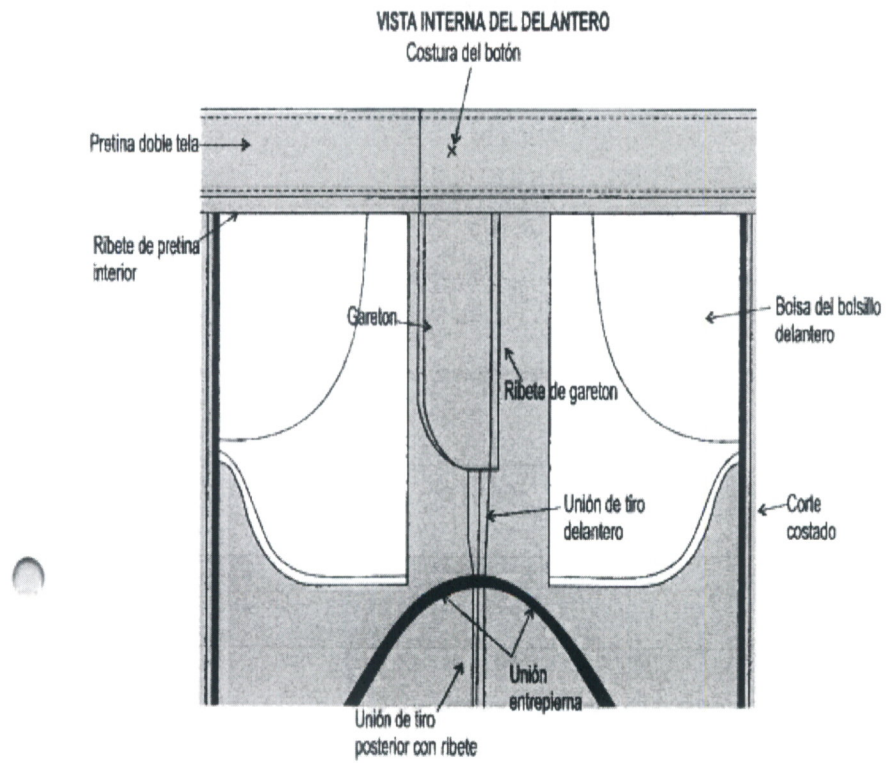

Costura: c/301- 9 a 10 p.p.p.
Remalle: c/504-0.5 cm. ancho
Costura: c/401 - 9 a 10 p.p.p.

[Handwritten signature]

VISTA INTERNA DEL POSTERIOR

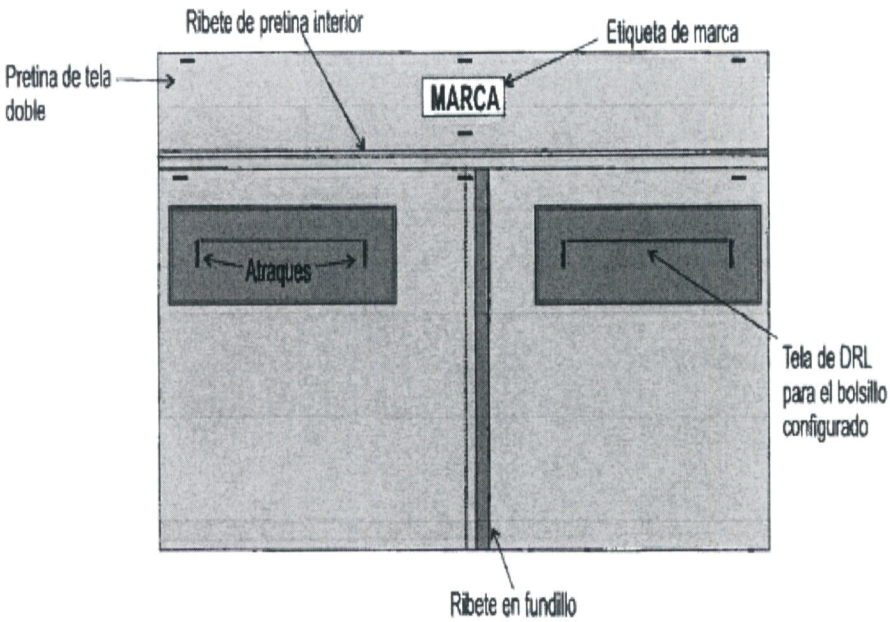

BOLSILLO POSTERIOR CONFIGURADO

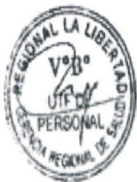

CAMISA PARA CABALLERO MANGA LARGA: INVIERNO

| ESPECIFICACIONES TÉCNICAS | |
|---------------------------|---|
| CONFECCION | Será por tallas |
| Tipo o Modelo | Según gráfico |
| Modelo | Corte recto. |
| Cuello | Está formado por dos piezas: un cuello y una base o pie de cuello, los cuales están debidamente respuntado en su contorno. Las puntas del cuello miden 7 cm, El pie de cuello mide 3.0 cm de ancho, lado izquierdo lleva un ojal en forma horizontal y lado derecho un botón de 16 líneas. Las piezas externas del cuello y pie de cuello están fusionadas con entretela tejida fusionable., el pie del cuello la tela será de color plomo plata |
| Canesú | Doble tela embolsado con un respunte en la unión con la espalda y caída hacia delante de 3.5 cm, lleva un respunte al filo a 1.6 mm ⁴ . |
| Espalda | Con tablero en la parte central de 3.5 cmn +/- 0.2 cm unida al canesú, los pliegues que forman el tablero tienen una profundidad de 1.5 a 1.7 cm terminada tumbada hacia los costados. |
| Delantero | Abierto de 2 piezas, con botones y ojales para cierre. |
| Delantero derecho | Con dobles (bastillado) de 2.5 cm ⁸ +/- 0.2 mm. y 6 botones de 16 líneas más 2 botones (repuesto), uno de 16 líneas y otro de 14 líneas (separación de los botones 8 cm (medidos de centro a centro). |
| Delantero izquierdo | Con dobles para formar el tachón. |
| Basta | Corte semicurvo, delantero y espalda bastillado a 5 mm y respuntado con costura recta en todo el contorno. |
| Bolsillo | Uno tipo parche sin tapa, de 14 x 12 cm, sobrepuesto y bastillado de 1.6 mm Base angular (V) Ubicado a la altura del segundo ojal del delantero izquierdo, con doble dobléz en la parte superior y pegado con c/301 a 1.6 mm del filo de bolsillo. Además lleva atraque triangular. |
| Mangas | Largas con puño y yugo, con dos pliegues de 1cm cada uno (separación de 2cm) Pegadas al cuerpo con costura. Francesa (1c/401 doble aguja). Respunte a 1cm. |
| Yugo | El yugo con abertura 12 +/- 0.3 cm y ancho de 2.5 +/- 0.2 cm, cerrado en la parte media con un botón de 14 líneas centrado en el yugo, está fijado c/recta dejando pestana de 1 mm. |
| Puño | Fusionados (exterior), bastillados a 5mm c/301. Embolsados a 6.4 cm y respuntados al filo a 1.3mm en contorno. Lleva 2 botones de 14 líneas den cada puño y 01 ojal de 1.8 cm de largo. |
| Uniones | Delantero/espalda y mangas con cerradora de 2 agujas (11 a 12 puntadas por pulgada) cerrado de sisa con costura tipo francesa (12 puntadas por pulgada) NOTA: Costuras no deben estar tirantes ni presentar fruncidos. |
| Etiquetas | De marca y talla zona de canesú debajo del cuello parte interna. |



| | |
|--------------|---|
| | De composición y cuidados insertada en el bastillado a 7.5 cm de la basta terminada (según gráfica). |
| ACABADO | Exento de defectos en material y confección. Excelente presentación, debidamente planchado y/o vaporizado. Tejido uniforme, lavar y usar. La tela no debe tener defectos de fabricación tale como hilos corridos, hilos corridos, hilos sueltos, motas, etc., los cuales afecten la calidad del bien. Con Botón de mpuesto; 1 de 16 líneas y 1 de 14 líneas. |
| PRESENTACION | Las camisas de Oxford deben estar protegidas en bolsa de plástico transparente color cristal con soporte de cartón en la espalda y debidamente doblada y encajada. Las cajas deberán de indicar la talla a la que pertenece el bien. El medio de transporte empleado no deberá alterar las formas, contenidos ni características impropias que impidan al usuario cumplir con la finalidad del uso. La etiqueta de talla debe estar fijada en la parte central de la espalda debajo del cuello (etiqueta tejida antialérgica). |



[Handwritten signatures]

ESPECIFICACIONES TECNICAS DE LA CAMISA DE INVIERNO - VARONES

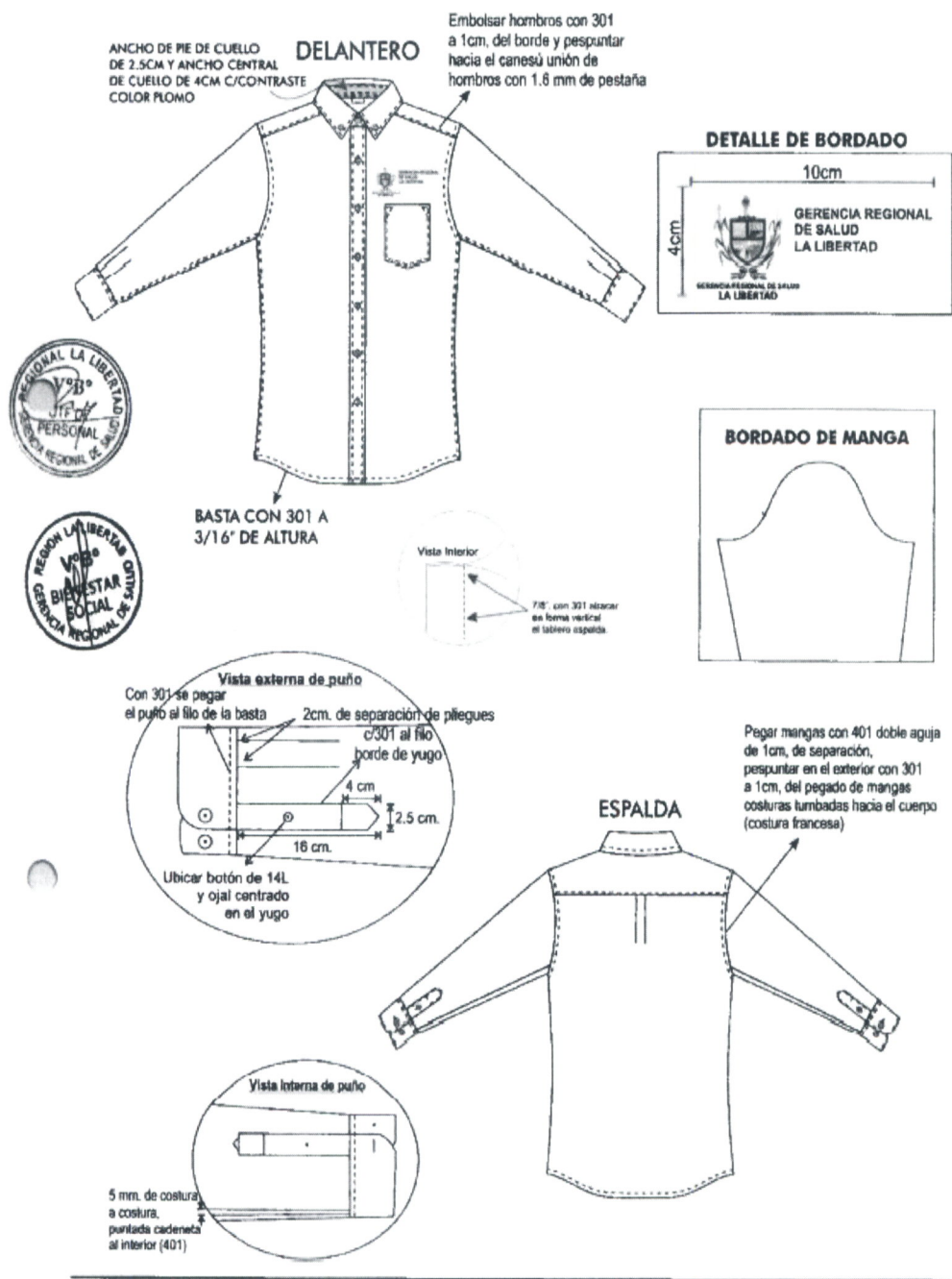

TELA PARA PANTALON DAMAS Y CABALLEROS
VERANO E INVIERNO

ESPECIFICACIONES TECNICAS
DRILL PANTALONERO 100% ALGODÓN PIMA

| | |
|--|---------------------------|
| ARTÍCULO | DRILL |
| TIPO DE TEJIDO | Sarga 3/1 |
| ARTICULO | 78783012 |
| COLOR | PLOMO |
| COMPOSICION (%) | |
| URDIMBRE | 100% Algodón Pima Peruano |
| TRAMA | 100% Algodón Pima Peruano |
| PESO gr /m² | 250 ± 5% |
| ANCHO cms | 160 mín |
| TITULO DEL MILADO | |
| URDIMBRE (Ne) | 20/1 ± 2 |
| TRAMA (Ne) | 12/1 ± 2 |
| N° HILOS X PULGADA ACABADA | |
| URDIMBRE | 108 ± 5 |
| TRAMA | 54 ± 5 |
| ESTABILIDAD DIMENSIONAL | |
| URDIMBRE | ± 3% |
| TRAMA | ± 3% |
| ACABADO | |
| TEÑIDO REACTIVO, CEPILLADO, MERCERIZADO, PRE ENCOGIDO. | |



Handwritten signature in blue ink.

ESPECIFICACIONES TECNICAS DEL PANTALÓN PARA CABALLERO:
INVIERNO

| ESPECIFICACIONES TÉCNICAS | |
|---------------------------|--|
| CONFECCION | Por tallas |
| Modelo | Según gráfico adjunto |
| Pantalón | Está formado por dos delanteros, dos posteriores, 4 bolsillos laterales y dos posteriores) |
| Pretina | Ancho de 4.5 cm +/- 0.2 cm (terminado), de una pieza doble reforzada con entreteja tejida adhesiva, cerrado con botón y ojal. Internamente la parte inferior se encuentre con ribete de tela bolsillera. Lado derecho de la pretina: Botón de poliéster para cierre. Lado izquierdo de la pretina: Ojal tipo "ojo de chanco" para cierre Costura de unión, con costura recta y pespunte en todo el contorno (9 a 10 puntadas por pulgadas). |
| Pasadores | 7 Pasadores rectangulares distribuidos proporcionalmente (2 en el delantero, 3 en la parte posterior y 2 en la parte lateral) formado con máquina presilladora de 2 agujas y costura de atraque en el extremo inferior y exterior. |
| Dimensiones | |
| Largo | 5.5 cm +/- 0.2 cm. |
| Ancho | 1.5 cm +/- 0.3 cm |
| Delantero | Con dos bolsillos sesgados uno a cada lado del delantero. |
| Bolsillos delanteros | Con abertura sesgada de 18 cm y pespuntada a 7 mm y atraque horizontal en los extremos de la boca de los bolsillos, los cuales deberán sujetar la costura de la boca del bolsillo. |
| Bolsa de bolsillo | Rectangular, con base redondeada (medidas de la bolsa de los bolsillos laterales: largo 28cm x 20 cm de ancho), cerrado de la bolsa de los bolsillos con remalle y puntada de seguridad o costura francesa. |
| Gareta | Con entreteja tejida fusionable por el interior, acabado interno ribeteado con popelina bolsillera y unido al delantero con costura recta a 1 cm y pespuntado a 2 mm. Lleva un cierre de metal de diente dorado con cinta al tono de la tela (dril), pegado con costura recta. El ancho del figurado de la gareta es de 3.5 cm en la parte inferior llevará un atraque vertical de 1cm. |
| Garetón | Con entreteja tejida fusionable por la parte interna, acabado interno pespuntado con recta, unido con el cierre y el delantero con costura recta. Acabado interno ribeteado con popelina bolsillera. |
| Posterior | Dos, con un bolsillo tipo ojal centrados en la pinzas cada uno. |
| Bolsillos posteriores | Tipo ojal, con pestaña inferior y superior de 6 mm c/u, y abertura de 13 cm, los dos extremos de los bolsillos llevan atraques verticales. Contorno de los bolsillos lleva pespunte, ambos bolsillos se cierra a través de un ojal y un botón insertado en la parte interna zona superior, en dirección al ojallillo. La bolsa de los bolsillos posteriores miden largo 25 cm x 18 cm de ancho, y va fijada debajo de la pretina, cerrado de la bolsa de los bolsillos con remalle y puntada de seguridad o costura francesa. |
| Unión de Piezas | Fundillo posterior, ribeteado las dos piezas juntas con popelina bolsillera cerrado con puntada 301 y asentada con puntada 301 |



| | |
|---------------------------|---|
| | (recta). Fundillo delantero: remallado por separado y asentado con puntada 301. Laterales: remallado las piezas juntas centrado con puntada 301 y asentada con puntada 301 (recta). Entrepierna: remallado piezas juntas y cerrado con puntada 401 (cara recta y espalda tipo cadeneta). |
| Basta | Presentada dobléz de 2.5 cm de ancho. Cosido con costura recta de 9-10 puntadas por pulgadas. |
| ACABADO | Sin defectos en material y confección. |
| | No se aceptarán prendas con defectos mayores ni menores en el tejido. |
| Costuras | Las costuras deben estar perfectamente alineadas, sin hilos rotos, hilos sobrantes, costuras fruncidas, etc. |
| Etiqueta de marca y talla | Está ubicada internamente, centrado en la pretina. |
| PRESENTACIÓN | En bolsa de plástico transparente de alta resistencia al manipuleo |
| | Las bolsas deberán de indicar la talla a la que pertenece el pantalón de vestir. |
| | El medio de transporte empleado no deberá alterar las formas, contenidos ni características impropias que impidan al usuario cumplir con la finalidad del uso. |



MODELO DEL PANTALON DE CABALLERO

DELANTERO

CABALLERO

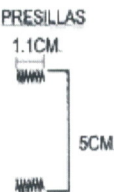
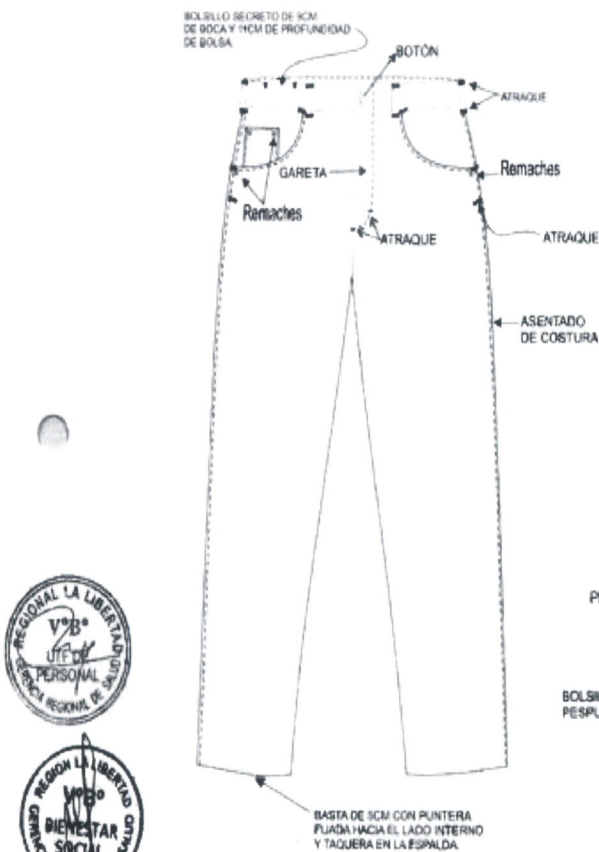

POSTERIOR

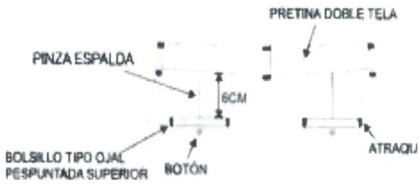

ENSANCHES: DE 3 CM POR LADO EN LA CINTURA
ESPALDA DISMINUYENDO AL LLEGAR AL FUNDILLO A 1.5CM
POR CADA LADO.
EN LAS UNIONES DE COSTADOS DE 2CM TANTO
DELANTERO COMO ESPALDA. EN LAS ENTREPIERNAS
ENSANCHES DE 1.5CM EN EL LADO DELANTERO Y 2.5CM
EN EL LADO ESPALDA DESDE LA ALTURA DEL FUNDILLO
HASTA EL RUEDO DEL PANTALÓN.
ATRAQUES SON DE 1CM
COSTADOS Y FUNDILLO COSTURA 401
COSTURAS ABIERTAS.
REMALLA (ORILLADO): DE 0.5CM DE ANCHO

BASTA

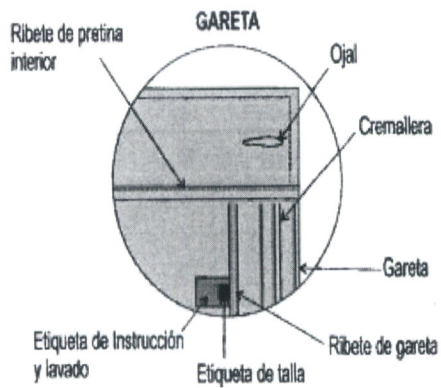
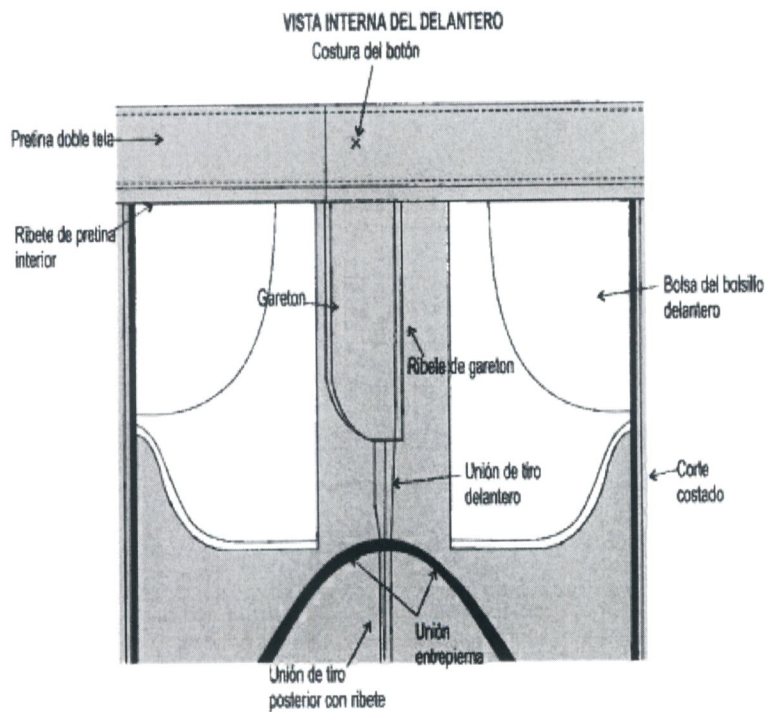

Costura: c/301- 9 a 10 p.p.p.
Remalle: c/504-0.5 cm. ancho
Costura: c/401 - 9 a 10 p.p.p.



VISTA INTERNA DEL POSTERIOR

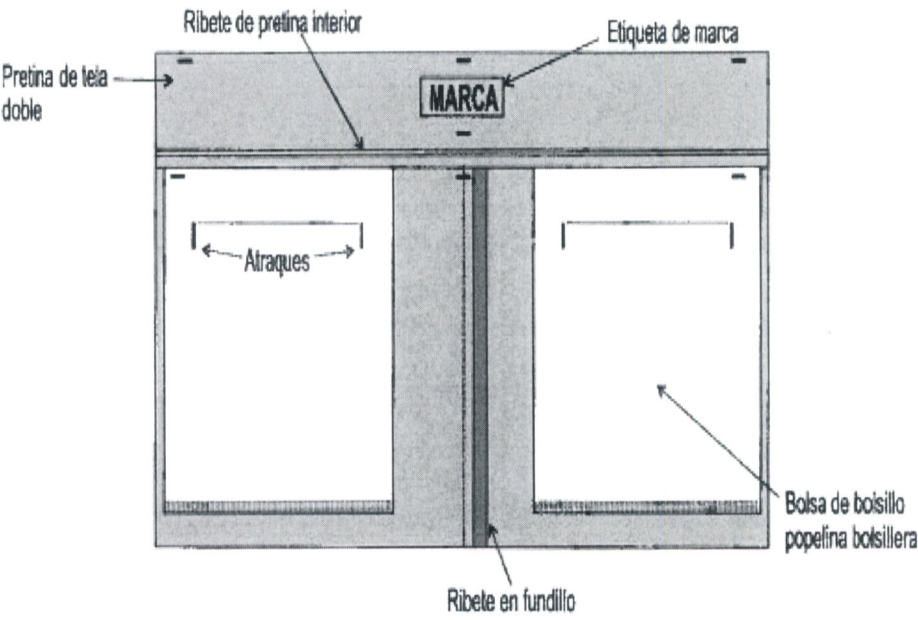

BOLSILLO TIPO OJAL-EXTERIOR

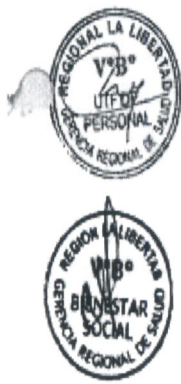
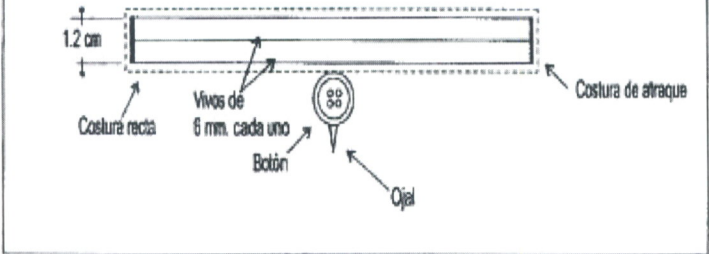

[Firma manuscrita]

ESPECIFICACIÓN TÉCNICA DE PULLOVER DE CABALLEROS

| | |
|-----------------|---|
| MODELO | : Cuello en "V", sin mangas. |
| COLOR | : Plomo . |
| COMPOSICIÓN | : Hilado |
| TITUTLO DE HILO | : Nm 2/28. |
| TEJIDO | : Del cuerpo Punto llano |
| CUELLO Y SISA | : Cuello en V, profundidad 20cm. |
| ACABADO | : Vaporizado y entregado en colgador de plástico. |
| PRESENTACIÓN | : Etiqueta de marca, lavado y talla. |



[Handwritten signatures in blue ink]



CASACA CABALLERO

| | |
|-------------------|--|
| MODELO | Casaca cuello tipo nerú, con contraste de la tela color azul, ver gráfico. |
| CONFECCIÓN | A medida según usuaria. |
| CUELLO | Nerú de 5 cm de alto embolsado con recta; pegar cuello a cuerpo con costura recta. El cuello debe ser simétrico y reforzado con entretela tejida. |
| DELANTERO EXTERNO | De 2 piezas, lleva en el centro un cierre de nylon de doble llave metálica. Lleva 2 bolsillos inclinados de 13 cm, una en cada extremo pegado a 2.5 cm del borde de la costura del costado a la altura de la cintura, con pespunte al contorno. |
| DELANTERO INTERNO | Vuelta reforzada con entretela tejida y unida al forro con costura recta. Completamente forrada con forro 100% Poliéster. |
| ESPALDA | En la parte central de la espalda del forro llevara fuelle de 2cm de profundidad (terminado). |
| HOMBROS | Lleva bordes con/504 y unido con costura 301. |
| MANGAS | De 1 pieza unidos con recta, abertura de 13 cm o a requerimiento de la usuaria, basta del ruedo de 3cm acabado, no Incluye remalle. La cabeza de manga es fusionada con entretela tejida fusionable, además llevara una chorrera de tela sesgada para un mejor armado de la manga. Pegar manga a cuerpo con 301. |
| COSTADOS | Tela y forro serán orillados por separado y unidos con costura recta, con ensanche de 2 cm por lado |
| BASTA | De ruedo 3 cm ± 0.2 cm (reforzados con entretela tejida fusionable, con maquina bastera). |
| ENSANCHES | De 2cms. (IR) a cada lado en las costuras principales (costados y centro de espalda), y de 1cm (IR) en costuras auxiliares. |



Handwritten signature in blue ink.

| | |
|------------------|---|
| FORRO | Material 100% polyester microfibra, al tono de tela principal, en toda la parte interna, debidamente remallada. |
| HILO | De costura, poliéster 100%, título 40/2 |
| COSTURAS | Tipo de costura: 301 y con 11 P.P.P. ± 1p (las costuras incluyen remalle) |
| REMALLES | El ancho de remalle es de 0.5 ± 0.1 cm |
| ENTRETELA | Adecuada a la prenda, fusionados con máquina fusionadora en todo el delantero, cuello ambas caras vuelta, cogotera, espalda superior, bastas. |
| ETIQUETAS | Ubicadas en la parte interna: Etiqueta de marca del confeccionista y talla irán en la cogotera centrada en la parte superior, pegada con costura recta a 1/16" en todo el contorno y la etiqueta de composición e Instrucciones de cuidado, lavado y uso será al costado izquierdo a 17 cm del filo del ruedo. |
| ACABADOS | La prenda debe estar planchada y vaporizada |
| PRESENTAR | La prenda deberá estar exenta de defectos de materiales y/o insumos, confección y acabados, en su parte externa como interna (materiales y/o Insumos defectuosos, costuras saltadas, hilos sueltos, defecto de fusionado, etc.) |



Handwritten signature in blue ink.

HOJA DE ESPECIFICACIONES TÉCNICAS

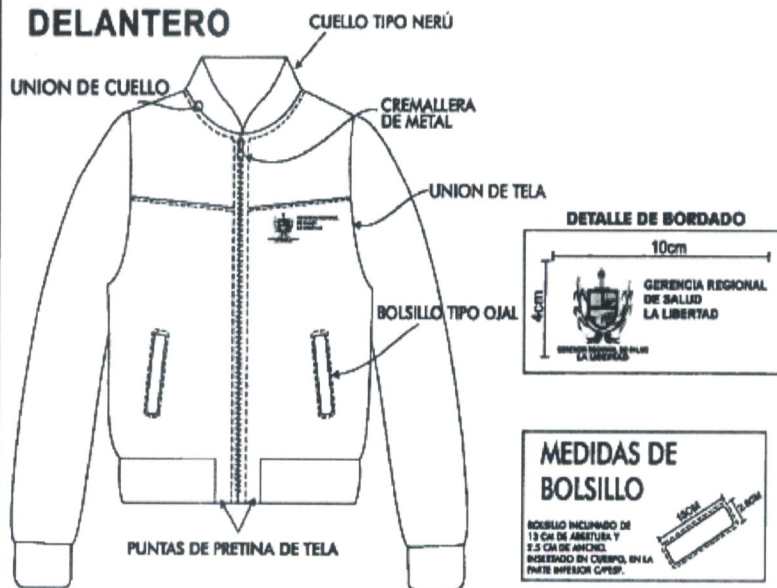
DELANTERO

ESPALDA



CASACA CABALLERO

| | |
|--------------------------|--|
| MODELO | Casaca cuello tipo nerú, ver gráfico. |
| CONFECCIÓN | A medida según usuaria. |
| CUELLO | Nerú de 5 cm de alto embolsado con recta; pegar cuello a cuerpo con costura recta. El cuello debe ser simétrico y reforzado con entretela tejida. |
| DELANTERO EXTERNO | De 2 piezas, lleva en el centro un cierre de nylon de doble llave metálica. Lleva 2 bolsillos inclinados de 13 cm, una en cada extremo pegado a 2.5 cm del borde de la costura del costado a la altura de la cintura, con pespunte al contorno. |
| DELANTERO INTERNO | Vuelta reforzada con entretela tejida y unida al forro con costura recta. Completamente forrada con forro 100% Poliéster. |
| ESPALDA | En la parte central de la espalda del forro llevara fuelle de 2cm de profundidad (terminado). |
| HOMBROS | Lleva bordes con/504 y unido con costura 301. |
| MANGAS | De 1 pieza unidos con recta, abertura de 13 cm o a requerimiento de la usuaria, basta del ruedo de 3cm acabado, no incluye remalle. La cabeza de manga es fusionada con entretela tejida fusionable, además llevara una chorrera de tela sesgada para un mejor armado de la manga. Pegar manga a cuerpo con 301. |
| COSTADOS | Tela y forro serán orillados por separado y unidos con costura recta, con ensanche de 2 cm por lado |
| BASTA | De ruedo 3 cm ± 0.2 cm (reforzados con entretela tejida fusionable, con maquina bastera). |
| ENSANCHES | De 2cms. (IR) a cada lado en las costuras principales (costados y centro de espalda), y de 1cm (IR) en costuras auxiliares. |



[Handwritten signature]

| | |
|------------------|---|
| FORRO | Material 100% polyester microfibra, al tono de tela principal, en toda la parte interna, debidamente remallada. |
| HILO | De costura, poliéster 100%, título 40/2 |
| COSTURAS | Tipo de costura: 301 y con 11 P.P.P. ± 1p (las costuras incluyen remalle) |
| REMALLES | El ancho de remalle es de 0.5 ± 0.1 cm |
| ENTRETELA | Adecuada a la prenda, fusionados con máquina fusionadora en todo el delantero, cuello ambas caras vuelta, cogotera, espalda superior, bastas. |
| ETIQUETAS | Ubicadas en la parte interna: Etiqueta de marca del confeccionista y talla irán en la cogotera centrada en la parte superior, pegada con costura recta a 1/16" en todo el contorno y la etiqueta de composición e instrucciones de cuidado, lavado y uso será al costado izquierdo a 17 cm del filo del ruedo. |
| ACABADOS | La prenda debe estar planchada y vaporizada |
| PRESENTAR | La prenda deberá estar exenta de defectos de materiales y/o insumos, confección y acabados, en su parte externa como interna (materiales y/o insumos defectuosos, costuras saltadas, hilos sueitos, defecto de fusionado, etc.) |



MODELO DE CASACAS VARONES



[Handwritten signature in blue ink]

ITEM II

ESPECIFICACIONES TECNICAS DE ZAPATOS PARA DAMAS -
VERANO

| | |
|----------------------------|--|
| TALLA | La toma de medidas a la Usuaría, deberá ser realizada, por un técnico especialista, utilizando moldes y plantillas con la finalidad que el calzado a confeccionarse, se ajuste ergonómicamente al pie de la Usuaría. Adicionalmente deberá contar con calzados de diversas tallas con la finalidad de obtener más precisión en la toma de medidas. |
| PLANTA | Material TR (goma termoplástica) |
| HORMA | Estilizada, cómoda y anatómica, que se acondicione al calzado a confeccionar, con las características exactas del pie de la Usuaría. |
| MODELO | Se adjunta los modelos El Postor presentara uno de los modelos presentados. |
| COLOR | Negro o plomo oscuro |
| CONFECCIÓN | Hecho artesanalmente a mano. Según la talla obtenida en la etapa de toma de medidas. |
| CAPELLADA O CORTE | Cuero vacuno plena flor guante, con teñido atravesado y acabado semi brillo Espesor: 1,00 a 1,3 mm. Color: Azul con folia tipo rombo El cuero debe tener una resistencia a la flexión mayor de 20,000 ciclos en seco, sin presentar daño apreciable |
| FORRO | En badana ovino o caprino dos piezas Espesor: 0.8 a 1.0 mm. Color: en tono arena Solidez al frote, después de 150 ciclos en seco y 50 ciclos en húmedo de por lo menos 3, en la escala de descarga de color |
| FORRO DE TALON | Badana de ovino o cuero caprino o cuero bovino, colocado por el lado carne Espesor: 0.8 a 1.0mm de espesor Color: por el lado carne Con una solidez al frote después de 150 ciclos en seco y 50 ciclos en húmedo, de por lo menos 3, en la escala de descarga de color. |
| PLANTILLA | En badana (las mismas especificaciones del forro). Color: el mismo del forro Acolchada totalmente con látex de 1.9 a 2.1 mm en la parte del talón. |
| PUNTERA | Termoplástico o de inmersión Espesor: 0.6 a 0,9 mm (medido en el calzado terminado) |
| CONTRAFUERTE | Termoplástico o de inmersión Espesor: 0.7 a 1.0 mm espesor (medido en el calzado terminado). |
| COSTURA | Hilo poliéster |
| TACO | Injectado y forrado en cuero. |
| TAPILLA | Espesor mayor o igual a 5 mm., con dureza mayor o igual a 80° Shore A y una resistencia a la abrasión menor o igual a 150 mm3. |
| PALMILLA | De material celulósico o de cuero reconstituido. Con retacón injectado o de fibra y con cambrillón de acero. (Cuña no aplica cambrillón). Absorción de agua mayor o igual 35% y eliminación de agua mayor o igual 60. Acolchada en la parte delantera en látex o eva de 2.0 a 2.5 mm. espesor. |
| RESISTENCIA AL DESPEGUE | Mayor o igual a 3.5 N/ (cuando el corte y la suela no están cosidos). En caso de desgarro o exfoliación regular profunda de los materiales, este valor de 3.5 N/mm se reduce en dos decimales. |
| ACABADO | Etiquetado informativo al consumidor. La información será colocada en el calzado según lo dispuesto en el D.S. 017-2004-PRODUCE, deberá por lo mismo, colocarse en lugar visible y estar en idioma castellano |
| PRESENTACIÓN | Debe ser en caja de cartón y bolsa, adecuadamente, con su respectivo nombre y talla |
| CONDICIONES PARA EL POSTOR | <p>El postor o postores presentaran copia de certificación de la planta del calzado y cuero utilizado por modelo, que garantice la calidad de los zapatos a ser adquiridos y que garanticen el precio razonable ofertado de los zapatos.</p> <p>El postor para la presentación de ofertas deberá presentar una Declaración Jurada de contar con la infraestructura donde se ejecutará la confección, esto con la finalidad que la Entidad (área usuaria) pueda efectuar visitas inopinadas a las instalaciones y supervisar la correcta ejecución contractual.</p> |



MODELOS DE ZAPATOS DE VERANO



1 rec 4

ESPECIFICACIONES TECNICAS DE ZAPATOS PARA DAMAS - INVIERNO

| | |
|----------------------------|--|
| TALLA | La toma de medidas a la Usuaría, deberá ser realizada, por un técnico especialista, utilizando moldes y plantillas con la finalidad que el calzado a confeccionarse, se ajuste ergonómicamente al pie de la Usuaría. Adicionalmente deberá contar con calzados de diversas tallas con la finalidad de obtener más precisión en la toma de medidas. |
| PLANTA | Taco separado PU (poliuretano) |
| HORMA | Estilizada, cómoda y anatómica, que se acondicione al calzado a confeccionar, con las características exactas del pie de la Usuaría. |
| MODELO | Se adjunta los modelos. El Postor presentara uno de los modelos presentados. |
| COLOR | Negro o plomo oscuro |
| CONFECCIÓN | Hecho artesanalmente a mano. Según la talla obtenida en la etapa de toma de medidas. |
| CAPELLADA O CORTE | Cuero vacuno nacional plena flor guante, con tejido atravesado y acabado semi brillo Espesor: 1,00 a 1,3 mm. Color: negro con folia tipo rombo El cuero debe tener una resistencia a la flexión mayor de 20,000 ciclos en seco, sin presentar daño apreciable, accesorio debe ser metálicos niquelados. |
| FORRO | En badana ovino o caprino dos piezas Espesor: 0.8 a 1.0 mm. Color: en tono arena Solidez al frote, después de 150 ciclos en seco y 50 ciclos en húmedo de por lo menos 3, en la escala de descarga de color |
| FORRO DE TALON | Badana de ovino o cuero caprino o cuero bovino, colocado por el lado carne Espesor: 0.8 a 1.0mm de espesor Color: por el lado carne Con una solidez al frote después de 150 ciclos en seco y 50 ciclos en húmedo, de por lo menos 3, en la escala de descarga de color. |
| PLANTILLA | En badana (las mismas especificaciones del forro). Color: el mismo del forro Acolchada totalmente con látex de 1.9 a 2.1 mm en la parte del talón. |
| PUNTERA | Termoplástico o de inmersión Espesor: 0.6 a 0,9 mm (medido en el calzado terminado) |
| CONTRAFUERTE | Termoplástico o de inmersión Espesor: 0.7 a 1.0 mm espesor (medido en el calzado terminado). |
| COSTURA | Hilo poliéster |
| TACO | Taco Cuña PU |
| TAPILLA | Espesor mayor o igual a 5 mm., con dureza mayor o igual a 80° Shore A y una resistencia a la abrasión menor o igual a 150 mm3. |
| PALMILLA | De material celulósico o de cuero reconstituido. Con retacón inyectado o de fibra y con cambrillón de acero. (Cuña no aplica cambrillón). Absorción de agua mayor o igual 35% y eliminación de agua mayor o igual 60. Acolchada en la parte delantera en látex o eva de 2.0 a 2.5 mm. espesor. |
| RESISTENCIA AL DESPEQUE | Mayor o igual a 3.5 N/ (cuando el corte y la suela no están cosidos). En caso de desgarró o exfoliación regular profunda de los materiales, este valor de 3.5 N/mm se reduce en dos decimales. |
| ACABADO | Etiquetado informativo el consumidor. La información será colocada en el calzado según lo dispuesto en el D.S. 017-2004-PRODUCE, deberá por lo mismo, colocarse en lugar visible y estar en idioma castellano |
| PRESENTACIÓN | Debe ser en caja de cartón y bolsa, adecuadamente, con su respectivo nombre y talla |
| CONDICIONES PARA EL POSTOR | <p>El postor o postores presentaran copia de certificación de la planta del calzado y cuero utilizado por modelo, que garantice la calidad de los zapatos a ser adquiridos y que garanticen el precio razonable ofertado de los zapatos.</p> <p>El postor para la presentación de ofertas deberá presentar una Declaración Jurada de contar con la infraestructura donde se ejecutará la confección, esto con la finalidad que la Entidad (área usuaria) pueda efectuar visitas inopinadas a las instalaciones y supervisar la correcta ejecución contractual.</p> |



[Handwritten signatures in blue ink]

MODELOS DE ZAPATOS DE INVIERNO



A rep y

ZAPATO PARA CABALLERO – INVIERNO - VERANO

| | |
|--------------------------|---|
| MODELO | De moda, sport tipo Botín a, zapato con pasador, o mocasín. Se deberá presentar una muestra par completo. |
| PUNTERA | Termoplástica con retorno elaborado en base textil Espesor de 0.8 mm 1 mm |
| MATERIALES Y COMPONENTES | DESCRIPCIÓN Y ESPECIFICACIONES TÉCNICAS DE CALIDAD |
| HORMAS | De moda y anatómicamente diseñadas que garanticen calzabilidad, comodidad y confort al usuario, al igual que una adecuada función biomecánica. Técnicamente desarrolladas en punto francés, tanto la calzada como el largo. |
| CORTE O CAPELLADA | Cuero guante (bovino), plena flor, teñido y atravesado a laanilina. Espesor de 1.6 mm. (+ 0.2mm) El cuero debe tener una resistencia a la flexión en seco mayor o igual a 20,000 ciclos en seco, sin presentar daño apreciable. Los cueros de ambos calzados serán del mismo origen, espesor, tonalidad y acabado. |
| COLOR | Negro o plomo oscuro |
| FORRO | Badana (ovino), teñido y atravesado a la anilina, color a tono del cuero. Espesor 1.0 mm. a 1.2 mm. (+ 0.15 mm) Solidez del color al frote después de 150 ciclos en seco. Mayor o igual a 3 (escala de grises) y buena resistencia a la abrasión |
| FORRO DE TALÓN | Badana (ovino) de color natural colocado por el lado de la carne (volteado). Espesor 1.0 mm. a 1.2 mm. (+ 0.15 mm) Solidez del color al frote después de 150 ciclos en seco. Mayor o igual a 3 (escala de grises) y buena resistencia a la abrasión |
| APARADO | Costura fina con hilo nylon poliamida bondeado N° 20, 40 y 60 del color del cuero o forro respectivamente, según modelo. Las costuras de ambos calzados deben tener el mismo largo de puntada (4 puntadas por cm.) y deberá emplearse el mismo tipo de hilo e instrucciones en fotos del modelo del calzado. Para la costura del bato se utilizará el hilo redondo enserado N°4 al tono del cuero |
| PLANTILLAS | De badana (ovino) de color a tono 01 pieza, espesor de 0.8 mm. A 1.0 mm. Totalmente acolchada y anatómica, con látex de 3 mm. Con tela y tratamiento antimicótico, que permiten un caminar con suavidad y comodidad. Con buena solidez del color al frote |
| CONTRAFUERTE | Termoplástico elaborado en base textil con retorno o de inmersión. Espesor de 1.2 mm (+ 0.1 mm) |



[Handwritten signature]

| | |
|----------------------------|---|
| FALZA | prefabricada de camasa |
| FIRME, SUELA | Planta de caucho (jebe) de una sola pieza con canal y costura de seguridad. Resistencia a la abrasión menor o igual a 400mm3 Según a elección del usuario en la etapa de toma de medidas. |
| RESISTENCIA AL DESPEGUE | Mayor o igual a 3.5 N/mm. Cementado con pegamentos de primera calidad de fabricación garantizada, de óptima adhesión y buena resistencia al despegue |
| ETIQUETADO | <p>Etiqueta de talla, impreso en bajo relieve en la parte externa de firme altura de enfranje.</p> <ul style="list-style-type: none">- Etiqueta indicando el material de cuero y demás materiales del calzado en parte interna plantilla.- Capellada: Cuero- Forro: Cuero- Plantilla: Cuero- Planta: Cuero } RUC: del Confeccionista- País de origen: Perú- Etiqueta de marca del confeccionista en la parte central en la plantilla. <p>Etiquetado con formativo para el consumidor (D.S .017-2004-PRODUCE) NTP (Norma Técnica Peruana).</p> |
| ACABADO DEL CALZADO | Cremas naturales y nutrientes de brillo natural y suave al tacto para su uso |
| NUMERACIÓN Y TALLAS | Sobre medida de cada usuario. Tallaje en sistema (punto francés), tanto la calzada como el largo. En punto francés no hay medios puntos. Tener en consideración la calzada para un buen calce de cada usuario. |
| PRESENTACIÓN | Excelente presentación. Cada par de calzados en caja de cartón de buena calidad y apariencia, con su papel de seda y con su bolsa respectiva. En la parte exterior de la caja deberá figurar el modelo, color, número del calzado y nombre del usuario. |
| CONDICIONES PARA EL POSTOR | <p>El postor o postores presentaran copia de certificación de la planta del calzado y cuero utilizado por modelo, que garantice la calidad de los zapatos a ser adquiridos y que garanticen el precio razonable ofertado de los zapatos.</p> <p>El postor para la presentación de ofertas deberá presentar una Declaración Jurada de contar con la infraestructura donde se ejecutará la confección, esto con la finalidad que la Entidad (área usuaria) pueda efectuar visitas inopinadas a las instalaciones y supervisar la correcta ejecución contractual.</p> |



[Handwritten signature]



PALADOR



MOCASIN



Handwritten signature in blue ink.

| |
|---|
| <p>Importante</p> <p><i>Para determinar que los postores cuentan con las capacidades necesarias para ejecutar el contrato, el órgano encargado de las contrataciones o el comité de selección, según corresponda, incorpora los requisitos de calificación previstos por el área usuaria en el requerimiento, no pudiendo incluirse requisitos adicionales, ni distintos a los siguientes:</i></p> |
|---|

[Handwritten signature]

3.1. REQUISITOS DE CALIFICACIÓN

| | |
|----|--|
| A. | EXPERIENCIA DEL POSTOR EN LA ESPECIALIDAD |
| | <p><u>Requisitos:</u></p> <p>El postor debe acreditar un monto facturado acumulado equivalente a:</p> <p>ITEM I S/ 490,000.00 (CUATROCIENTOS NOVENTA MIL CON 00/100 SOLES) ITEM II S/ 135,000.00 (CIENTO TRENITA Y CINCO MIL CON 00/100 SOLES)</p> <p>Por la venta de bienes iguales o similares al objeto de la convocatoria, durante los ocho (8) años anteriores a la fecha de la presentación de ofertas que se computarán desde la fecha de la conformidad o emisión del comprobante de pago, según corresponda.</p> <p>En el caso de postores que declaren en el Anexo N° 1 tener la condición de micro y pequeña empresa, se acredita una experiencia de:</p> <p>ITEM I S/ 60,000.00 (SESENTA MIL CON 00/100 SOLES) ITEM II S/ 16,000.00 (DIECISEIS MIL CON 00/100 SOLES)</p> <p>Por la venta de bienes iguales o similares al objeto de la convocatoria, durante los ocho (8) años anteriores a la fecha de la presentación de ofertas que se computarán desde la fecha de la conformidad o emisión del comprobante de pago, según corresponda. En el caso de consorcios, todos los integrantes deben contar con la condición de micro y pequeña empresa.</p> <p>Se consideran bienes similares a los siguiente:</p> <p>ITEM I Confecciones en Uniforme Instituciones, sean Publicas y/o Privadas ITEM II Venta de calzado en general de caballero y dama</p> <p><u>Acreditación:</u></p> <p>La experiencia del postor en la especialidad se acreditará con copia simple de (i) contratos u órdenes de compra, y su respectiva conformidad o constancia de prestación; o (ii) comprobantes de pago cuya cancelación se acredite documental y fehacientemente, con voucher de depósito, nota de abono, reporte de estado de cuenta, cualquier otro documento emitido por Entidad del sistema financiero que acredite el abono o mediante cancelación en el mismo comprobante de pago⁸ correspondientes a un máximo de veinte (20) contrataciones.</p> <p>En caso los postores presenten varios comprobantes de pago para acreditar una sola contratación, se debe acreditar que corresponden a dicha contratación; de lo contrario, se asumirá que los comprobantes acreditan contrataciones independientes, en cuyo caso solo se considerará, para la evaluación, las veinte (20) primeras contrataciones indicadas en el Anexo N° 8 referido a la Experiencia del Postor en la Especialidad.</p> <p>En el caso de suministro, solo se considera como experiencia la parte del contrato que haya sido ejecutada durante los ocho (8) años anteriores a la fecha de presentación de ofertas, debiendo adjuntarse copia de las conformidades correspondientes a tal parte o los respectivos comprobantes de pago cancelados.</p> <p>En los casos que se acredite experiencia adquirida en consorcio, debe presentarse la promesa de consorcio o el contrato de consorcio del cual se desprenda fehacientemente el porcentaje de las obligaciones que se asumió en el contrato presentado; de lo contrario, no se computará la experiencia proveniente de dicho contrato.</p> |

⁸ Cabe precisar que, de acuerdo con la **Resolución N° 0065-2018-TCE-S1 del Tribunal de Contrataciones del Estado**:

"... el solo sello de cancelado en el comprobante, cuando ha sido colocado por el propio postor, no puede ser considerado como una acreditación que produzca fehaciencia en relación a que se encuentra cancelado. Admitir ello equivaldría a considerar como válida la sola declaración del postor afirmando que el comprobante de pago ha sido cancelado"

(...)

"Situación diferente se suscita ante el sello colocado por el cliente del postor [sea utilizando el término "cancelado" o "pagado"] supuesto en el cual si se contaría con la declaración de un tercero que brinde certeza, ante la cual debiera reconocerse la validez de la experiencia".

Asimismo, cuando se presenten contratos derivados de procesos de selección convocados antes del 20.09.2012, la calificación se ceñirá al método descrito en la Directiva "Participación de Proveedores en Consorcio en las Contrataciones del Estado", debiendo presumirse que el porcentaje de las obligaciones equivale al porcentaje de participación de la promesa de consorcio o del contrato de consorcio. En caso que en dichos documentos no se consigne el porcentaje de participación se presumirá que las obligaciones se ejecutaron en partes iguales.

Si el titular de la experiencia no es el postor, consignar si dicha experiencia corresponde a la matriz en caso que el postor sea sucursal, o fue transmitida por reorganización societaria, debiendo acompañar la documentación sustentatoria correspondiente.

Si el postor acredita experiencia de otra persona jurídica como consecuencia de una reorganización societaria, debe presentar adicionalmente el **Anexo N° 9**.

Cuando en los contratos, órdenes de compra o comprobantes de pago el monto facturado se encuentre expresado en moneda extranjera, debe indicarse el tipo de cambio venta publicado por la Superintendencia de Banca, Seguros y AFP correspondiente a la fecha de suscripción del contrato, de emisión de la orden de compra o de cancelación del comprobante de pago, según corresponda.

Sin perjuicio de lo anterior, los postores deben llenar y presentar el **Anexo N° 8** referido a la Experiencia del Postor en la Especialidad.

| |
|--|
| Importante |
| <i>En el caso de consorcios, solo se considera la experiencia de aquellos integrantes que se hayan comprometido, según la promesa de consorcio, a ejecutar el objeto materia de la convocatoria, conforme a la Directiva "Participación de Proveedores en Consorcio en las Contrataciones del Estado".</i> |

| |
|--|
| Importante |
| <ul style="list-style-type: none">• Si como resultado de una consulta u observación corresponde precisarse o ajustarse el requerimiento, se solicita la autorización del área usuaria y se pone de conocimiento de tal hecho a la dependencia que aprobó el expediente de contratación, de conformidad con el numeral 72.3 del artículo 72 del Reglamento.• El cumplimiento de las Especificaciones Técnicas se realiza mediante la presentación de una declaración jurada. De ser el caso, adicionalmente la Entidad puede solicitar documentación que acredite el cumplimiento del algún componente de las características y/o requisitos funcionales. Para dicho efecto, consignará de manera detallada los documentos que deben presentar los postores en el literal e) del numeral 2.2.1.1 de esta sección de las bases.• Los requisitos de calificación determinan si los postores cuentan con las capacidades necesarias para ejecutar el contrato, lo que debe ser acreditado documentalmente, y no mediante declaración jurada. |



CAPÍTULO IV
FACTORES DE EVALUACIÓN

La evaluación se realiza sobre la base de cien (100) puntos.

Para determinar la oferta con el mejor puntaje y el orden de prelación de las ofertas, se considera lo siguiente:

| FACTOR DE EVALUACIÓN | PUNTAJE / METODOLOGÍA PARA SU ASIGNACIÓN |
|--|--|
| A. PRECIO | |
| <p><u>Evaluación:</u> Se evaluará considerando el precio ofertado por el postor.</p> <p><u>Acreditación:</u> Se acreditará mediante registro en el SEACE o el documento que contiene el precio de la oferta (Anexo N°6), según corresponda.</p> | <p>La evaluación consistirá en otorgar el máximo puntaje a la oferta de precio más bajo y otorgar a las demás ofertas puntajes inversamente proporcionales a sus respectivos precios, según la siguiente fórmula:</p> $P_i = \frac{O_m \times PMP}{O_i}$ <p>i = Oferta Pi = Puntaje de la oferta a evaluar Oi =Precio i Om = Precio de la oferta más baja PMP =Puntaje máximo del precio</p> <p>100 puntos</p> |

Importante

Los factores de evaluación elaborados por el órgano encargado de las contrataciones o el comité de selección, según corresponda, son objetivos y guardan vinculación, razonabilidad y proporcionalidad con el objeto de la contratación. Asimismo, estos no pueden calificar con puntaje el cumplimiento de las Especificaciones Técnicas ni los requisitos de calificación.

Handwritten signature

CAPÍTULO V
PROFORMA DEL CONTRATO

Importante

Dependiendo del objeto del contrato, de resultar indispensable, puede incluirse cláusulas adicionales o la adecuación de las propuestas en el presente documento, las que en ningún caso pueden contemplar disposiciones contrarias a la normativa vigente ni a lo señalado en este capítulo.

Conste por el presente documento, la contratación de **[CONSIGNAR LA DENOMINACIÓN DE LA CONVOCATORIA]**, que celebra de una parte **[CONSIGNAR EL NOMBRE DE LA ENTIDAD]**, en adelante LA ENTIDAD, con RUC N° **[.....]**, con domicilio legal en **[.....]**, representada por **[.....]**, identificado con DNI N° **[.....]**, y de otra parte **[.....]**, con RUC N° **[.....]**, con domicilio legal en **[.....]**, inscrita en la Ficha N° **[.....]** Asiento N° **[.....]** del Registro de Personas Jurídicas de la ciudad de **[.....]**, debidamente representado por su Representante Legal, **[.....]**, con DNI N° **[.....]**, según poder inscrito en la Ficha N° **[.....]**, Asiento N° **[.....]** del Registro de Personas Jurídicas de la ciudad de **[.....]**, a quien en adelante se le denominará EL CONTRATISTA en los términos y condiciones siguientes:

CLÁUSULA PRIMERA: ANTECEDENTES

Con fecha **[.....]**, el órgano encargado de las contrataciones o el comité de selección, según corresponda, adjudicó la buena pro de la **ADJUDICACIÓN SIMPLIFICADA N° [CONSIGNAR NOMENCLATURA DEL PROCEDIMIENTO DE SELECCIÓN]** para la contratación de **[CONSIGNAR LA DENOMINACIÓN DE LA CONVOCATORIA]**, a **[INDICAR NOMBRE DEL GANADOR DE LA BUENA PRO]**, cuyos detalles e importe constan en los documentos integrantes del presente contrato.

CLÁUSULA SEGUNDA: OBJETO

El presente contrato tiene por objeto **[CONSIGNAR EL OBJETO DE LA CONTRATACIÓN]**.

CLÁUSULA TERCERA: MONTO CONTRACTUAL

El monto total del presente contrato asciende a **[CONSIGNAR MONEDA Y MONTO]**, que incluye todos los impuestos de Ley.

Este monto comprende el costo del bien, todos los tributos, seguros, transporte, inspecciones, pruebas y, de ser el caso, los costos laborales conforme a la legislación vigente, así como cualquier otro concepto que pueda tener incidencia sobre la ejecución de la prestación materia del presente contrato.

CLÁUSULA CUARTA: DEL PAGO⁹

LA ENTIDAD se obliga a pagar la contraprestación a EL CONTRATISTA en **[INDICAR MONEDA]**, en **[INDICAR EL DETALLE DEL PAGO ÚNICO O PAGOS A CUENTA, SEGÚN CORRESPONDA]**, luego de la recepción formal y completa de la documentación correspondiente, según lo establecido en el artículo 171 del Reglamento de la Ley de Contrataciones del Estado.

Para tal efecto, el responsable de otorgar la conformidad de la prestación deberá hacerlo en un plazo que no excederá de los siete (7) días de producida la recepción, salvo que se requiera efectuar pruebas que permitan verificar el cumplimiento de la obligación, en cuyo caso la conformidad se emite en un plazo máximo de quince (15) días, bajo responsabilidad de dicho funcionario.

LA ENTIDAD debe efectuar el pago dentro de los diez (10) días calendario siguientes de otorgada la conformidad de los bienes, siempre que se verifiquen las condiciones establecidas en el contrato para ello, bajo responsabilidad del funcionario competente.

⁹ En cada caso concreto, dependiendo de la naturaleza del contrato, podrá adicionarse la información que resulte pertinente a efectos de generar el pago.

En caso de retraso en el pago por parte de LA ENTIDAD, salvo que se deba a caso fortuito o fuerza mayor, EL CONTRATISTA tendrá derecho al pago de intereses legales conforme a lo establecido en el artículo 39 de la Ley de Contrataciones del Estado y en el artículo 171 de su Reglamento, los que se computan desde la oportunidad en que el pago debió efectuarse.

CLÁUSULA QUINTA: DEL PLAZO DE LA EJECUCIÓN DE LA PRESTACIÓN

El plazo de ejecución del presente contrato es de [.....], el mismo que se computa desde [CONSIGNAR SI ES DEL DÍA SIGUIENTE DEL PERFECCIONAMIENTO DEL CONTRATO, DESDE LA FECHA QUE SE ESTABLEZCA EN EL CONTRATO O DESDE LA FECHA EN QUE SE CUMPLAN LAS CONDICIONES PREVISTAS EN EL CONTRATO PARA EL INICIO DE LA EJECUCIÓN, DEBIENDO INDICAR LAS MISMAS EN ESTE ÚLTIMO CASO. EN LA MODALIDAD DE LLAVE EN MANO DETALLAR EL PLAZO DE ENTREGA, SU INSTALACIÓN Y PUESTA EN FUNCIONAMIENTO].

CLÁUSULA SEXTA: PARTES INTEGRANTES DEL CONTRATO

El presente contrato está conformado por las bases integradas, la oferta ganadora, así como los documentos derivados del procedimiento de selección que establezcan obligaciones para las partes.

CLÁUSULA SÉTIMA: GARANTÍAS

EL CONTRATISTA entregó al perfeccionamiento del contrato la respectiva garantía incondicional, solidaria, irrevocable, y de realización automática en el país al solo requerimiento, a favor de LA ENTIDAD, por los conceptos, montos y vigencias siguientes:

- De fiel cumplimiento del contrato: [CONSIGNAR EL MONTO], a través de la [INDICAR EL TIPO DE GARANTÍA PRESENTADA] N° [INDICAR NÚMERO DEL DOCUMENTO] emitida por [SEÑALAR EMPRESA QUE LA EMITE]. Monto que es equivalente al diez por ciento (10%) del monto del contrato original, la misma que debe mantenerse vigente hasta la conformidad de la recepción de la prestación.

En el caso que corresponda, consignar lo siguiente:

- Garantía fiel cumplimiento por prestaciones accesorias: [CONSIGNAR EL MONTO], a través de la [INDICAR EL TIPO DE GARANTÍA PRESENTADA] N° [INDICAR NÚMERO DEL DOCUMENTO] emitida por [SEÑALAR EMPRESA QUE LA EMITE], la misma que debe mantenerse vigente hasta el cumplimiento total de las obligaciones garantizadas.

| |
|---|
| Importante |
| <i>De conformidad con el artículo 152 del Reglamento, no se constituirá garantía de fiel cumplimiento del contrato ni garantía de fiel cumplimiento por prestaciones accesorias, en contratos cuyos montos sean iguales o menores a doscientos mil Soles (S/ 200,000.00). Dicha excepción también aplica a los contratos derivados de procedimientos de selección por relación de ítems, cuando el monto del ítem adjudicado o la sumatoria de los montos de los ítems adjudicados no supere el monto señalado anteriormente.</i> |

CLÁUSULA OCTAVA: EJECUCIÓN DE GARANTÍAS POR FALTA DE RENOVACIÓN

LA ENTIDAD puede solicitar la ejecución de las garantías cuando EL CONTRATISTA no las hubiere renovado antes de la fecha de su vencimiento, conforme a lo dispuesto en el literal a) del numeral 155.1 del artículo 155 del Reglamento de la Ley de Contrataciones del Estado.

CLÁUSULA DÉCIMA: RECEPCIÓN Y CONFORMIDAD DE LA PRESTACIÓN

La recepción y conformidad de la prestación se regula por lo dispuesto en el artículo 168 del Reglamento de la Ley de Contrataciones del Estado. La recepción será otorgada por [CONSIGNAR EL ÁREA O UNIDAD ORGÁNICA DE ALMACÉN O LA QUE HAGA SUS VECES] y la conformidad será otorgada por [CONSIGNAR EL ÁREA O UNIDAD ORGÁNICA QUE OTORGARÁ LA CONFORMIDAD] en el plazo máximo de [CONSIGNAR SIETE (7) DÍAS O MÁXIMO QUINCE (15) DÍAS, EN CASO SE REQUIERA EFECTUAR PRUEBAS QUE PERMITAN VERIFICAR EL CUMPLIMIENTO DE LA OBLIGACIÓN] días de producida la recepción.

De existir observaciones, LA ENTIDAD las comunica al CONTRATISTA, indicando claramente el sentido de estas, otorgándole un plazo para subsanar no menor de dos (2) ni mayor de ocho (8)

días. Dependiendo de la complejidad o sofisticación de las subsanaciones a realizar el plazo para subsanar no puede ser menor de cinco (5) ni mayor de quince (15) días. Si pese al plazo otorgado, EL CONTRATISTA no cumpliera a cabalidad con la subsanación, LA ENTIDAD puede otorgar al CONTRATISTA periodos adicionales para las correcciones pertinentes. En este supuesto corresponde aplicar la penalidad por mora desde el vencimiento del plazo para subsanar.

Este procedimiento no resulta aplicable cuando los bienes manifiestamente no cumplan con las características y condiciones ofrecidas, en cuyo caso LA ENTIDAD no efectúa la recepción o no otorga la conformidad, según corresponda, debiendo considerarse como no ejecutada la prestación, aplicándose la penalidad que corresponda por cada día de atraso.

CLÁUSULA UNDÉCIMA: DECLARACIÓN JURADA DEL CONTRATISTA

EL CONTRATISTA declara bajo juramento que se compromete a cumplir las obligaciones derivadas del presente contrato, bajo sanción de quedar inhabilitado para contratar con el Estado en caso de incumplimiento.

CLÁUSULA DUODÉCIMA: RESPONSABILIDAD POR VICIOS OCULTOS

La recepción conforme de la prestación por parte de LA ENTIDAD no enerva su derecho a reclamar posteriormente por defectos o vicios ocultos, conforme a lo dispuesto por los artículos 40 de la Ley de Contrataciones del Estado y 173 de su Reglamento.

El plazo máximo de responsabilidad del contratista es de 01 año partir de la conformidad otorgada por LA ENTIDAD.

CLÁUSULA DÉCIMA TERCERA: PENALIDADES

Si EL CONTRATISTA incurre en retraso injustificado en la ejecución de las prestaciones objeto del contrato, LA ENTIDAD le aplica automáticamente una penalidad por mora por cada día de atraso, de acuerdo a la siguiente fórmula:

Penalidad Diaria =
$$\frac{0.10 \times \text{monto vigente}}{F \times \text{plazo vigente en días}}$$

Donde:

F = 0.25 para plazos mayores a sesenta (60) días o;
F = 0.40 para plazos menores o iguales a sesenta (60) días.

El retraso se justifica a través de la solicitud de ampliación de plazo debidamente aprobado. Adicionalmente, se considera justificado el retraso, y en consecuencia no se aplica penalidad, cuando EL CONTRATISTA acredite, de modo objetivamente sustentado, que el mayor tiempo transcurrido no le resulta imputable. En este último caso la calificación del retraso como justificado por parte de LA ENTIDAD no da lugar al pago de gastos generales ni costos directos de ningún tipo, conforme el numeral 162.5 del artículo 162 del Reglamento de la Ley de Contrataciones del Estado.

Importante

De haberse previsto establecer penalidades distintas a la penalidad por mora, incluir dichas penalidades, los supuestos de aplicación de penalidad, la forma de cálculo de la penalidad para cada supuesto y el procedimiento mediante el cual se verifica el supuesto a penalizar, conforme el artículo 163 del Reglamento de la Ley de Contrataciones del Estado.

Estas penalidades se deducen de los pagos a cuenta o del pago final, según corresponda; o si fuera necesario, se cobra del monto resultante de la ejecución de la garantía de fiel cumplimiento.

Estos dos (2) tipos de penalidades pueden alcanzar cada una un monto máximo equivalente al diez por ciento (10%) del monto del contrato vigente, o de ser el caso, del ítem que debió ejecutarse.

Cuando se llegue a cubrir el monto máximo de la penalidad por mora o el monto máximo para otras penalidades, de ser el caso, LA ENTIDAD puede resolver el contrato por incumplimiento.

CLÁUSULA DÉCIMA CUARTA: RESOLUCIÓN DEL CONTRATO

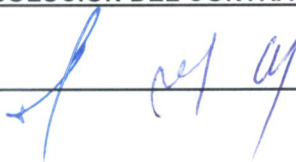

Cualquiera de las partes puede resolver el contrato, de conformidad con el numeral 32.3 del artículo 32 y artículo 36 de la Ley de Contrataciones del Estado, y el artículo 164 de su Reglamento. De darse el caso, LA ENTIDAD procederá de acuerdo a lo establecido en el artículo 165 del Reglamento de la Ley de Contrataciones del Estado.

CLÁUSULA DÉCIMA QUINTA: RESPONSABILIDAD DE LAS PARTES

Cuando se resuelva el contrato por causas imputables a algunas de las partes, se debe resarcir los daños y perjuicios ocasionados, a través de la indemnización correspondiente. Ello no obsta la aplicación de las sanciones administrativas, penales y pecuniarias a que dicho incumplimiento diere lugar, en el caso que éstas correspondan.

Lo señalado precedentemente no exime a ninguna de las partes del cumplimiento de las demás obligaciones previstas en el presente contrato.

CLÁUSULA DÉCIMA SEXTA: ANTICORRUPCIÓN

EL CONTRATISTA declara y garantiza no haber, directa o indirectamente, o tratándose de una persona jurídica a través de sus socios, integrantes de los órganos de administración, apoderados, representantes legales, funcionarios, asesores o personas vinculadas a las que se refiere el artículo 7 del Reglamento de la Ley de Contrataciones del Estado, ofrecido, negociado o efectuado, cualquier pago o, en general, cualquier beneficio o incentivo ilegal en relación al contrato.

Asimismo, el CONTRATISTA se obliga a conducirse en todo momento, durante la ejecución del contrato, con honestidad, probidad, veracidad e integridad y de no cometer actos ilegales o de corrupción, directa o indirectamente o a través de sus socios, accionistas, participacionistas, integrantes de los órganos de administración, apoderados, representantes legales, funcionarios, asesores y personas vinculadas a las que se refiere el artículo 7 del Reglamento de la Ley de Contrataciones del Estado.

Además, EL CONTRATISTA se compromete a i) comunicar a las autoridades competentes, de manera directa y oportuna, cualquier acto o conducta ilícita o corrupta de la que tuviera conocimiento; y ii) adoptar medidas técnicas, organizativas y/o de personal apropiadas para evitar los referidos actos o prácticas.

CLÁUSULA DÉCIMA SÉTIMA: MARCO LEGAL DEL CONTRATO

Sólo en lo no previsto en este contrato, en la Ley de Contrataciones del Estado y su Reglamento, en las directivas que emita el OSCE y demás normativa especial que resulte aplicable, serán de aplicación supletoria las disposiciones pertinentes del Código Civil vigente, cuando corresponda, y demás normas de derecho privado.

CLÁUSULA DÉCIMA OCTAVA: SOLUCIÓN DE CONTROVERSIAS¹⁰

Las controversias que surjan entre las partes durante la ejecución del contrato se resuelven mediante conciliación o arbitraje, según el acuerdo de las partes.

Cualquiera de las partes tiene derecho a iniciar el arbitraje a fin de resolver dichas controversias dentro del plazo de caducidad previsto en la Ley de Contrataciones del Estado y su Reglamento.

Facultativamente, cualquiera de las partes tiene el derecho a solicitar una conciliación dentro del plazo de caducidad correspondiente, según lo señalado en el artículo 224 del Reglamento de la Ley de Contrataciones del Estado, sin perjuicio de recurrir al arbitraje, en caso no se llegue a un acuerdo entre ambas partes o se llegue a un acuerdo parcial. Las controversias sobre nulidad del contrato solo pueden ser sometidas a arbitraje.

El Laudo arbitral emitido es inapelable, definitivo y obligatorio para las partes desde el momento de su notificación, según lo previsto en el numeral 45.21 del artículo 45 de la Ley de Contrataciones del Estado.

CLÁUSULA DÉCIMA NOVENA: FACULTAD DE ELEVAR A ESCRITURA PÚBLICA

Cualquiera de las partes puede elevar el presente contrato a Escritura Pública corriendo con todos

¹⁰ De acuerdo con el numeral 225.3 del artículo 225 del Reglamento, las partes pueden recurrir al arbitraje ad hoc cuando las controversias deriven de procedimientos de selección cuyo valor estimado sea menor o igual a cinco millones con 00/100 soles (S/ 5 000 000,00).

los gastos que demande esta formalidad.

CLÁUSULA VIGÉSIMA: DOMICILIO PARA EFECTOS DE LA EJECUCIÓN CONTRACTUAL

Las partes declaran el siguiente domicilio para efecto de las notificaciones que se realicen durante la ejecución del presente contrato:

DOMICILIO DE LA ENTIDAD: [.....]

DOMICILIO DEL CONTRATISTA: [CONSIGNAR EL DOMICILIO SEÑALADO POR EL POSTOR GANADOR DE LA BUENA PRO AL PRESENTAR LOS REQUISITOS PARA EL PERFECCIONAMIENTO DEL CONTRATO]

La variación del domicilio aquí declarado de alguna de las partes debe ser comunicada a la otra parte, formalmente y por escrito, con una anticipación no menor de quince (15) días calendario.

De acuerdo con las bases integradas, la oferta y las disposiciones del presente contrato, las partes lo firman por duplicado en señal de conformidad en la ciudad de [.....] al [CONSIGNAR FECHA].

"LA ENTIDAD"

"EL CONTRATISTA"

[Handwritten signature]

ANEXOS

[Handwritten signature]

ANEXO N° 1

DECLARACIÓN JURADA DE DATOS DEL POSTOR

Señores
COMITÉ DE SELECCION
ADJUDICACIÓN SIMPLIFICADA N° 001-2022-GERESA/LL
Presente.-

El que se suscribe, [...], postor y/o Representante Legal de [CONSIGNAR EN CASO DE SER PERSONA JURÍDICA], identificado con [CONSIGNAR TIPO DE DOCUMENTO DE IDENTIDAD] N° [CONSIGNAR NÚMERO DE DOCUMENTO DE IDENTIDAD], con poder inscrito en la localidad de [CONSIGNAR EN CASO DE SER PERSONA JURÍDICA] en la Ficha N° [CONSIGNAR EN CASO DE SER PERSONA JURÍDICA] Asiento N° [CONSIGNAR EN CASO DE SER PERSONA JURÍDICA], **DECLARO BAJO JURAMENTO** que la siguiente información se sujeta a la verdad:

| | | | |
|---------------------------------------|---------------|----|----|
| Nombre, Denominación o Razón Social : | | | |
| Domicilio Legal : | | | |
| RUC : | Teléfono(s) : | | |
| MYPE ¹¹ | | Sí | No |
| Correo electrónico : | | | |

Autorización de notificación por correo electrónico:

... [CONSIGNAR SÍ O NO] autorizo que se notifiquen al correo electrónico indicado las siguientes actuaciones:

- 1. Solicitud de la descripción a detalle de todos los elementos constitutivos de la oferta.
- 2. Solicitud de subsanación de los requisitos para perfeccionar el contrato.
- 3. Solicitud al postor que ocupó el segundo lugar en el orden de prelación para presentar los documentos para perfeccionar el contrato.
- 4. Respuesta a la solicitud de acceso al expediente de contratación.
- 5. Notificación de la orden de compra¹²

Asimismo, me comprometo a remitir la confirmación de recepción, en el plazo máximo de dos (2) días hábiles de recibida la comunicación.

[CONSIGNAR CIUDAD Y FECHA]

.....
Firma, Nombres y Apellidos del postor o Representante legal, según corresponda

| |
|---|
| Importante |
| <i>La notificación dirigida a la dirección de correo electrónico consignada se entenderá válidamente efectuada cuando la Entidad reciba acuse de recepción.</i> |

| |
|-------------------|
| Importante |
|-------------------|

¹¹ Esta información será verificada por la Entidad en la página web del Ministerio de Trabajo y Promoción del Empleo en la sección consulta de empresas acreditadas en el REMYPE en el link <http://www2.trabajo.gob.pe/servicios-en-linea-2-2/> y se tendrá en cuenta en caso de empate, conforme a lo previsto en el artículo 91 del Reglamento.

¹² Cuando el monto del valor estimado del procedimiento o del ítem no supere los doscientos mil Soles (S/ 200,000.00), en caso se haya optado por perfeccionar el contrato con una orden de compra.

Cuando se trate de consorcios, la declaración jurada es la siguiente:

ANEXO N° 1

DECLARACIÓN JURADA DE DATOS DEL POSTOR

Señores
COMITÉ DE SELECCION
ADJUDICACIÓN SIMPLIFICADA N° 001-2022-GERESA/LL
Presente.-

El que se suscribe, [...], representante común del consorcio [CONSIGNAR EL NOMBRE DEL CONSORCIO], identificado con [CONSIGNAR TIPO DE DOCUMENTO DE IDENTIDAD] N° [CONSIGNAR NÚMERO DE DOCUMENTO DE IDENTIDAD], **DECLARO BAJO JURAMENTO** que la siguiente información se sujeta a la verdad:

| | | | |
|---------------------------------------|---------------|--|----|
| Datos del consorciado 1 | | | |
| Nombre, Denominación o Razón Social : | | | |
| Domicilio Legal : | | | |
| RUC : | Teléfono(s) : | | |
| MYPE ¹³ | Sí | | No |
| Correo electrónico : | | | |

| | | | |
|---------------------------------------|---------------|--|----|
| Datos del consorciado 2 | | | |
| Nombre, Denominación o Razón Social : | | | |
| Domicilio Legal : | | | |
| RUC : | Teléfono(s) : | | |
| MYPE ¹⁴ | Sí | | No |
| Correo electrónico : | | | |

| | | | |
|---------------------------------------|---------------|--|----|
| Datos del consorciado ... | | | |
| Nombre, Denominación o Razón Social : | | | |
| Domicilio Legal : | | | |
| RUC : | Teléfono(s) : | | |
| MYPE ¹⁵ | Sí | | No |
| Correo electrónico : | | | |

Autorización de notificación por correo electrónico:

Correo electrónico del consorcio:

... [CONSIGNAR SÍ O NO] autorizo que se notifiquen al correo electrónico indicado las siguientes actuaciones:

- 1. Solicitud de la descripción a detalle de todos los elementos constitutivos de la oferta.
- 2. Solicitud de subsanación de los requisitos para perfeccionar el contrato.

¹³ Esta información será verificada por la Entidad en la página web del Ministerio de Trabajo y Promoción del Empleo en la sección consulta de empresas acreditadas en el REMYPE en el link <http://www2.trabajo.gob.pe/servicios-en-linea-2-2/> y se tendrá en cuenta en caso de empate, conforme a lo previsto en el artículo 91 del Reglamento. Para dicho efecto, todos los integrantes del consorcio deben acreditar la condición de micro o pequeña empresa.

¹⁴ Ibídem.

¹⁵ Ibídem.

[Handwritten signature]

- 3. Solicitud al postor que ocupó el segundo lugar en el orden de prelación para presentar los documentos para perfeccionar el contrato.
- 4. Respuesta a la solicitud de acceso al expediente de contratación.
- 5. Notificación de la orden de compra¹⁶

Asimismo, me comprometo a remitir la confirmación de recepción, en el plazo máximo de dos (2) días hábiles de recibida la comunicación.

[CONSIGNAR CIUDAD Y FECHA]

.....
**Firma, Nombres y Apellidos del representante
común del consorcio**

Importante

La notificación dirigida a la dirección de correo electrónico consignada se entenderá válidamente efectuada cuando la Entidad reciba acuse de recepción.

¹⁶ Cuando el monto del valor estimado del procedimiento o del ítem no supere los doscientos mil Soles (S/ 200,000.00), en caso se haya optado por perfeccionar el contrato con una orden de compra.

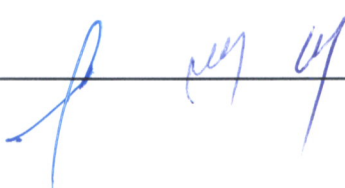

ANEXO N° 2

DECLARACIÓN JURADA
(ART. 52 DEL REGLAMENTO DE LA LEY DE CONTRATACIONES DEL ESTADO)

Señores
COMITÉ DE SELECCION
ADJUDICACIÓN SIMPLIFICADA N° 001-2022-GERESA/LL
Presente.-

Mediante el presente el suscrito, postor y/o Representante Legal de [CONSIGNAR EN CASO DE SER PERSONA JURÍDICA], declaro bajo juramento:

- i. No haber incurrido y me obligo a no incurrir en actos de corrupción, así como a respetar el principio de integridad.
- ii. No tener impedimento para postular en el procedimiento de selección ni para contratar con el Estado, conforme al artículo 11 de la Ley de Contrataciones del Estado.
- iii. Conocer las sanciones contenidas en la Ley de Contrataciones del Estado y su Reglamento, así como las disposiciones aplicables de la Ley N° 27444, Ley del Procedimiento Administrativo General.
- iv. Participar en el presente proceso de contratación en forma independiente sin mediar consulta, comunicación, acuerdo, arreglo o convenio con ningún proveedor; y, conocer las disposiciones del Decreto Legislativo N° 1034, Decreto Legislativo que aprueba la Ley de Represión de Conductas Anticompetitivas.
- v. Conocer, aceptar y someterme a las bases, condiciones y reglas del procedimiento de selección.
- vi. Ser responsable de la veracidad de los documentos e información que presento en el presente procedimiento de selección.
- vii. Comprometerme a mantener la oferta presentada durante el procedimiento de selección y a perfeccionar el contrato, en caso de resultar favorecido con la buena pro.

[CONSIGNAR CIUDAD Y FECHA]

.....
Firma, Nombres y Apellidos del postor o Representante legal, según corresponda

| |
|---|
| Importante |
| <i>En el caso de consorcios, cada integrante debe presentar esta declaración jurada, salvo que sea presentada por el representante común del consorcio.</i> |

ANEXO N° 3

DECLARACIÓN JURADA DE CUMPLIMIENTO DE LAS ESPECIFICACIONES TÉCNICAS

Señores
COMITÉ DE SELECCION
ADJUDICACIÓN SIMPLIFICADA N° 001-2022-GERESA/LL
Presente.-

Es grato dirigirme a usted, para hacer de su conocimiento que luego de haber examinado las bases y demás documentos del procedimiento de la referencia y, conociendo todos los alcances y las condiciones detalladas en dichos documentos, el postor que suscribe ofrece el **[CONSIGNAR EL OBJETO DE LA CONVOCATORIA]**, de conformidad con las Especificaciones Técnicas que se indican en el numeral 3.1 del Capítulo III de la sección específica de las bases y los documentos del procedimiento.

[CONSIGNAR CIUDAD Y FECHA]

.....
Firma, Nombres y Apellidos del postor o
Representante legal o común, según corresponda

Importante

Adicionalmente, puede requerirse la presentación de documentación que acredite el cumplimiento de las especificaciones técnicas, conforme a lo indicado en el acápite relacionado al contenido de las ofertas de la presente sección de las bases.

[Handwritten signature]

ANEXO N° 4

DECLARACIÓN JURADA DE PLAZO DE ENTREGA

Señores
COMITÉ DE SELECCION
ADJUDICACIÓN SIMPLIFICADA N° 001-2022-GERESA/LL
Presente.-

Mediante el presente, con pleno conocimiento de las condiciones que se exigen en las bases del procedimiento de la referencia, me comprometo a entregar los bienes objeto del presente procedimiento de selección en el plazo de [CONSIGNAR EL PLAZO OFERTADO. EN CASO DE LA MODALIDAD DE LLAVE EN MANO DETALLAR EL PLAZO DE ENTREGA, SU INSTALACIÓN Y PUESTA EN FUNCIONAMIENTO].

[CONSIGNAR CIUDAD Y FECHA]

.....
Firma, Nombres y Apellidos del postor o
Representante legal o común, según corresponda

[Handwritten signature]

ANEXO N° 5

PROMESA DE CONSORCIO
(Sólo para el caso en que un consorcio se presente como postor)

Señores
COMITÉ DE SELECCION
ADJUDICACIÓN SIMPLIFICADA N° 001-2022-GERESA/LL
Presente.-

Los suscritos declaramos expresamente que hemos convenido en forma irrevocable, durante el lapso que dure el procedimiento de selección, para presentar una oferta conjunta a la **ADJUDICACIÓN SIMPLIFICADA N° 001-2022-GERESA/LL**

Asimismo, en caso de obtener la buena pro, nos comprometemos a formalizar el contrato de consorcio, de conformidad con lo establecido por el artículo 140 del Reglamento de la Ley de Contrataciones del Estado, bajo las siguientes condiciones:

- a) Integrantes del consorcio
- 1. [NOMBRE, DENOMINACIÓN O RAZÓN SOCIAL DEL CONSORCIADO 1].
 - 2. [NOMBRE, DENOMINACIÓN O RAZÓN SOCIAL DEL CONSORCIADO 2].
- b) Designamos a [CONSIGNAR NOMBRES Y APELLIDOS DEL REPRESENTANTE COMÚN], identificado con [CONSIGNAR TIPO DE DOCUMENTO DE IDENTIDAD] N° [CONSIGNAR NÚMERO DE DOCUMENTO DE IDENTIDAD], como representante común del consorcio para efectos de participar en todos los actos referidos al procedimiento de selección, suscripción y ejecución del contrato correspondiente con [CONSIGNAR NOMBRE DE LA ENTIDAD].

- Asimismo, declaramos que el representante común del consorcio no se encuentra impedido, inhabilitado ni suspendido para contratar con el Estado.
- c) Fijamos nuestro domicilio legal común en [.....].
- d) Las obligaciones que corresponden a cada uno de los integrantes del consorcio son las siguientes:

| | | |
|--------------------|---|---------------------|
| 1. | OBLIGACIONES DE [NOMBRE, DENOMINACIÓN O RAZÓN SOCIAL DEL CONSORCIADO 1] | [%] ¹⁷ |
| | [DESCRIBIR LAS OBLIGACIONES DEL CONSORCIADO 1] | |
| 2. | OBLIGACIONES DE [NOMBRE, DENOMINACIÓN O RAZÓN SOCIAL DEL CONSORCIADO 2] | [%] ¹⁸ |
| | [DESCRIBIR LAS OBLIGACIONES DEL CONSORCIADO 2] | |
| TOTAL OBLIGACIONES | | 100% ¹⁹ |

[CONSIGNAR CIUDAD Y FECHA]

¹⁷ Consignar únicamente el porcentaje total de las obligaciones, el cual debe ser expresado en número entero, sin decimales.

¹⁸ Consignar únicamente el porcentaje total de las obligaciones, el cual debe ser expresado en número entero, sin decimales.

¹⁹ Este porcentaje corresponde a la sumatoria de los porcentajes de las obligaciones de cada uno de los integrantes del consorcio.

.....
Consortiado 1
Nombres, apellidos y firma del Consortiado 1
o de su Representante Legal
Tipo y N° de Documento de Identidad

.....
Consortiado 2
Nombres, apellidos y firma del Consortiado 2
o de su Representante Legal
Tipo y N° de Documento de Identidad

| |
|---|
| Importante |
| <i>De conformidad con el artículo 52 del Reglamento, las firmas de los integrantes del consorcio deben ser legalizadas.</i> |

1 ney uy

Importante para la Entidad

En caso de la contratación de bienes bajo el sistema a precios unitarios incluir el siguiente anexo:

Esta nota deberá ser eliminada una vez culminada la elaboración de las bases

ANEXO N° 6

PRECIO DE LA OFERTA

Señores
COMITÉ DE SELECCION
ADJUDICACIÓN SIMPLIFICADA N° 001-2022-GERESA/LL
Presente.-

Es grato dirigirme a usted, para hacer de su conocimiento que, de acuerdo con las bases, mi oferta es la siguiente:

| CONCEPTO | CANTIDAD | PRECIO UNITARIO | PRECIO TOTAL |
|----------|----------|-----------------|--------------|
| | | | |
| TOTAL | | | |

El precio de la oferta **[CONSIGNAR LA MONEDA DE LA CONVOCATORIA]** incluye todos los tributos, seguros, transporte, inspecciones, pruebas y, de ser el caso, los costos laborales conforme a la legislación vigente, así como cualquier otro concepto que pueda tener incidencia sobre el costo del bien a contratar; excepto la de aquellos postores que gocen de alguna exoneración legal, no incluirán en el precio de su oferta los tributos respectivos.

[CONSIGNAR CIUDAD Y FECHA]

.....
Firma, Nombres y Apellidos del postor o
Representante legal o común, según corresponda

Importante



El postor que goce de alguna exoneración legal, debe indicar que su oferta no incluye el tributo materia de la exoneración, debiendo incluir el siguiente texto:

"Mi oferta no incluye [CONSIGNAR EL TRIBUTO MATERIA DE LA EXONERACIÓN]"

Importante para la Entidad

- *En caso de procedimientos según relación de ítems, consignar lo siguiente:*
"El postor puede presentar el precio de su oferta en un solo documento o documentos independientes, en los ítems que se presente".
- *En caso de contrataciones que conllevan la ejecución de prestaciones accesorias, consignar lo siguiente:*
"El postor debe detallar en el precio de su oferta, el monto correspondiente a la prestación principal y las prestaciones accesorias".

Incluir o eliminar, según corresponda

Importante para la Entidad

En caso de la contratación de bienes bajo el sistema a suma alzada incluir el siguiente anexo:

Esta nota deberá ser eliminada una vez culminada la elaboración de las bases

ANEXO N° 6
PRECIO DE LA OFERTA

Señores
COMITÉ DE SELECCION
ADJUDICACIÓN SIMPLIFICADA N° 001-2022-GERESA/LL
Presente.-

Es grato dirigirme a usted, para hacer de su conocimiento que, de acuerdo con las bases, mi oferta es la siguiente:

| CONCEPTO | PRECIO TOTAL |
|----------|--------------|
| | |
| TOTAL | |

El precio de la oferta [CONSIGNAR LA MONEDA DE LA CONVOCATORIA] incluye todos los tributos, seguros, transporte, inspecciones, pruebas y, de ser el caso, los costos laborales conforme a la legislación vigente, así como cualquier otro concepto que pueda tener incidencia sobre el costo del bien a contratar; excepto la de aquellos postores que gocen de alguna exoneración legal, no incluirán en el precio de su oferta los tributos respectivos.

[CONSIGNAR CIUDAD Y FECHA]

.....
Firma, Nombres y Apellidos del postor o
Representante legal o común, según corresponda



Importante

- El postor debe consignar el precio total de la oferta, sin perjuicio que, de resultar favorecido con la buena pro, presente el detalle de precios unitarios para el perfeccionamiento del contrato.
- El postor que goce de alguna exoneración legal, debe indicar que su oferta no incluye el tributo materia de la exoneración, debiendo incluir el siguiente texto:
"Mi oferta no incluye [CONSIGNAR EL TRIBUTO MATERIA DE LA EXONERACIÓN]".

Importante para la Entidad

- En caso de procedimientos según relación de ítems, consignar lo siguiente:
"El postor puede presentar el precio de su oferta en un solo documento o documentos independientes, en los ítems que se presente".
- En caso de contrataciones que conlleven la ejecución de prestaciones accesorias, consignar lo siguiente:
"El postor debe detallar en el precio de su oferta, el monto correspondiente a la prestación principal y las prestaciones accesorias".

Incluir o eliminar, según corresponda

Importante para la Entidad

Si durante la fase de actos preparatorios, las Entidades advierten que es posible la participación de proveedores que gozan del beneficio de la exoneración del IGV prevista en la Ley N° 27037, Ley de Promoción de la Inversión en la Amazonía, incluir el siguiente anexo:

Esta nota deberá ser eliminada una vez culminada la elaboración de las bases

ANEXO N° 7

DECLARACIÓN JURADA DE CUMPLIMIENTO DE CONDICIONES PARA LA APLICACIÓN DE LA EXONERACIÓN DEL IGV

Señores
COMITÉ DE SELECCION
ADJUDICACIÓN SIMPLIFICADA N° 001-2022-GERESA/LL
Presente.-

Mediante el presente el suscrito, postor y/o Representante Legal de [CONSIGNAR EN CASO DE SER PERSONA JURÍDICA], declaro bajo juramento que gozo del beneficio de la exoneración del IGV previsto en la Ley N° 27037, Ley de Promoción de la Inversión en la Amazonía, dado que cumplo con las condiciones siguientes:

- 1.- Que el domicilio fiscal de la empresa²⁰ se encuentra ubicada en la Amazonía y coincide con el lugar establecido como sede central (donde tiene su administración y lleva su contabilidad);
- 2.- Que la empresa se encuentra inscrita en las Oficinas Registrales de la Amazonía (exigible en caso de personas jurídicas);
- 3.- Que, al menos el setenta por ciento (70%) de los activos fijos de la empresa se encuentran en la Amazonía; y
- 4.- Que la empresa no tiene producción fuera de la Amazonía.²¹

[CONSIGNAR CIUDAD Y FECHA]

.....
Firma, Nombres y Apellidos del postor o Representante legal, según corresponda

Importante

Cuando se trate de consorcios, esta declaración jurada será presentada por cada uno de los integrantes del consorcio, salvo que se trate de consorcios con contabilidad independiente, en cuyo caso debe ser suscrita por el representante común, debiendo indicar su condición de consorcio con contabilidad independiente y el número de RUC del consorcio.

²⁰ En el artículo 1 del "Reglamento de las Disposiciones Tributarias contenidas en la Ley de Promoción de la Inversión en la Amazonía" se define como "empresa" a las "Personas naturales, sociedades conyugales, sucesiones indivisas y personas consideradas jurídicas por la Ley del Impuesto a la Renta, generadoras de rentas de tercera categoría, ubicadas en la Amazonía. Las sociedades conyugales son aquéllas que ejerzan la opción prevista en el Artículo 16 de la Ley del Impuesto a la Renta."

²¹ En caso de empresas de comercialización, no consignar esta condición.

ANEXO N° 8
EXPERIENCIA DEL POSTOR EN LA ESPECIALIDAD

Señores
COMITÉ DE SELECCION
ADJUDICACION SIMPLIFICADA N° 001-2022-GERESA/LL
Presente.-

Mediante el presente, el suscrito detalla la siguiente EXPERIENCIA EN LA ESPECIALIDAD:

| N° | CLIENTE | OBJETO DEL CONTRATO | N° CONTRATO / O/C / COMPROBANTE DE PAGO | FECHA DEL CONTRATO O CP ²² | FECHA DE LA CONFORMIDAD DE SER EL CASO ²³ | EXPERIENCIA PROVENIENTE ²⁴ DE: | MONEDA | IMPORTE ²⁵ | TIPO DE CAMBIO VENTA ²⁶ | MONTO FACTURADO ACUMULADO ²⁷ |
|----|---------|---------------------|---|---------------------------------------|--|---|--------|-----------------------|------------------------------------|---|
| 1 | | | | | | | | | | |
| 2 | | | | | | | | | | |
| 3 | | | | | | | | | | |

²² Se refiere a la fecha de suscripción del contrato, de la emisión de la Orden de Compra o de cancelación del comprobante de pago, según corresponda.

²³ Únicamente, cuando la fecha del perfeccionamiento del contrato, sea previa a los ocho (8) años anteriores a la fecha de presentación de ofertas, caso en el cual el postor debe acreditar que la conformidad se emitió dentro de dicho periodo.

²⁴ Si el titular de la experiencia no es el postor, consignar si dicha experiencia corresponde a la matriz en caso que el postor sea sucursal, o fue transmitida por reorganización societaria, debiendo acompañar la documentación sustentatoria correspondiente. Al respecto, según la Opinión N° 216-2017/DTN "Considerando que la sociedad constituyen la misma persona jurídica, la sucursal puede acreditar como suya la experiencia de su matriz". Del mismo modo, según lo previsto en la Opinión N° 010-2013/DTN, "... en una operación de reorganización societaria que comprende tanto una fusión como una escisión, la sociedad resultante podrá acreditar como suya la experiencia de la sociedad incorporada o absorbida, que se extingue producto de la fusión; asimismo, si en virtud de la escisión se transfiere un bloque patrimonial consistente en una línea de negocio completa, la sociedad resultante podrá acreditar como suya la experiencia de la sociedad escindida, correspondiente a la línea de negocio transmitida. De esta manera, la sociedad resultante podrá emplear la experiencia transmitida, como consecuencia de la reorganización societaria antes descrita, en los futuros procesos de selección en los que participe".

²⁵ Se refiere al monto del contrato ejecutado incluido adicionales y reducciones, de ser el caso.

²⁶ El tipo de cambio venta debe corresponder al publicado por la SBS correspondiente a la fecha de suscripción del contrato, de la emisión de la Orden de Compra o de cancelación del comprobante de pago, según corresponda.

²⁷ Consignar en la moneda establecida en las bases.

| N° | CLIENTE | OBJETO DEL CONTRATO | N° CONTRATO / O/C / COMPROBANTE DE PAGO | FECHA DEL CONTRATO O CP 22 | FECHA DE LA CONFORMIDAD DE SER EL CASO 23 | EXPERIENCIA PROVENIENTE 24 DE: | MONEDA | IMPORTE 25 | TIPO DE CAMBIO VENTA 26 | MONTO FACTURADO ACUMULADO 27 |
|-------|---------|---------------------|---|----------------------------|---|--------------------------------|--------|------------|-------------------------|------------------------------|
| 4 | | | | | | | | | | |
| 5 | | | | | | | | | | |
| 6 | | | | | | | | | | |
| 7 | | | | | | | | | | |
| 8 | | | | | | | | | | |
| 9 | | | | | | | | | | |
| 10 | | | | | | | | | | |
| ... | | | | | | | | | | |
| 20 | | | | | | | | | | |
| TOTAL | | | | | | | | | | |

[CONSIGNAR CIUDAD Y FECHA]

.....
Firma, Nombres y Apellidos del postor o Representante legal o común, según corresponda

ANEXO N° 9

DECLARACIÓN JURADA
(NUMERAL 49.4 DEL ARTÍCULO 49 DEL REGLAMENTO)

Señores
COMITÉ DE SELECCION
ADJUDICACIÓN SIMPLIFICADA N° 001-2022-GERESA/LL
Presente.-

Mediante el presente el suscrito, postor y/o Representante Legal de [CONSIGNAR EN CASO DE SER PERSONA JURÍDICA], declaro que la experiencia que acredito de la empresa [CONSIGNAR LA DENOMINACIÓN DE LA PERSONA JURÍDICA] como consecuencia de una reorganización societaria, no se encuentra en el supuesto establecido en el numeral 49.4 del artículo 49 del Reglamento.

[CONSIGNAR CIUDAD Y FECHA]

.....
Firma, Nombres y Apellidos del postor o Representante legal, según corresponda

Importante

A efectos de cautelar la veracidad de esta declaración, el postor puede verificar la información de la Relación de Proveedores Sancionados por el Tribunal de Contrataciones del Estado con Sanción Vigente en <http://portal.osce.gob.pe/rnp/content/relación-de-proveedores-sancionados>.

También le asiste dicha facultad al órgano encargado de las contrataciones o al órgano de la Entidad al que se le haya asignado la función de verificación de la oferta presentada por el postor ganador de la buena pro.



ANEXO N° 10

SOLICITUD DE BONIFICACIÓN DEL CINCO POR CIENTO (5%) POR TENER LA CONDICIÓN DE MICRO Y PEQUEÑA EMPRESA

Señores
COMITÉ DE SELECCION
ADJUDICACIÓN SIMPLIFICADA N° 001-2022-GERESA/LL
Presente.-

Mediante el presente el suscrito, postor y/o Representante legal de [CONSIGNAR EN CASO DE SER PERSONA JURÍDICA], solicito la asignación de la bonificación del cinco por ciento (5%) sobre el puntaje total obtenido, debido a que mi representada cuenta con la condición de micro y pequeña empresa.

[CONSIGNAR CIUDAD Y FECHA]

.....
Firma, Nombres y Apellidos del postor o Representante legal o común, según corresponda

| Importante |
|--|
| <ul style="list-style-type: none">• Para asignar la bonificación, el órgano encargado de las contrataciones o comité de selección, según corresponda, verifica la página web del Ministerio de Trabajo y Promoción del Empleo en la sección consulta de empresas acreditadas en el REMYPE en el link http://www2.trabajo.gob.pe/servicios-en-linea-2-2/.• Para que un consorcio pueda acceder a la bonificación, cada uno de sus integrantes debe cumplir con la condición de micro y pequeña empresa. |

