



SUB DIRECCIÓN DE NORMATIVIDAD – DIRECCIÓN TÉCNICO NORMATIVA

**BASES ESTÁNDAR DE ADJUDICACIÓN
SIMPLIFICADA PARA LA CONTRATACIÓN DE
LA EJECUCIÓN DE OBRAS EN EL MARCO DE
LA LEY N° 31728**

Directiva N° 001-2023-OSCE/CD

N° Versión	Aprobada / Modificada por	Fecha de emisión
1	Resolución N° 103-2023-OSCE-PRE	05/05/2023

SIMBOLOGÍA UTILIZADA:

N°	Símbolo	Descripción
1	[ABC] / [.....]	La información solicitada dentro de los corchetes sombreados debe ser completada por la Entidad durante la elaboración de las bases.
2	[ABC] / [.....]	Es una indicación, o información que deberá ser completada por la Entidad con posterioridad al otorgamiento de la buena pro para el caso específico de la elaboración de la PROFORMA DEL CONTRATO; o por los proveedores, en el caso de los ANEXOS de la oferta.
3	Importante • Abc	Se refiere a consideraciones importantes a tener en cuenta por el comité de selección y por los proveedores.
4	Advertencia • Abc	Se refiere a advertencias a tener en cuenta por el comité de selección y por los proveedores.
5	Importante para la Entidad • Xyz	Se refiere a consideraciones importantes a tener en cuenta por el comité de selección y deben ser eliminadas una vez culminada la elaboración de las bases.

CARACTERÍSTICAS DEL DOCUMENTO:

Las bases estándar deben ser elaboradas en formato WORD, y deben tener las siguientes características:

N°	Características	Parámetros
1	Márgenes	Superior : 2.5 cm Inferior: 2.5 cm Izquierda: 2.5 cm Derecha: 2.5 cm
2	Fuente	Arial
3	Estilo de Fuente	Normal: Para el contenido en general Cursiva: Para el encabezado y pie de página Para las Consideraciones importantes (Ítem 3 del cuadro anterior)
4	Color de Fuente	Automático: Para el contenido en general Azul : Para las Consideraciones importantes (Ítem 3 del cuadro anterior)
5	Tamaño de Letra	16 : Para las dos primeras hojas de las Secciones General y Específica 11 : Para el nombre de los Capítulos. 10 : Para el cuerpo del documento en general 9 : Para el encabezado y pie de página Para el contenido de los cuadros, pudiendo variar, según la necesidad 8 : Para las Notas al pie
6	Alineación	Justificada: Para el contenido en general y notas al pie. Centrada : Para la primera página, los títulos de las Secciones y nombres de los Capítulos)
7	Interlineado	Sencillo
8	Espaciado	Anterior : 0 Posterior : 0
9	Subrayado	Para los nombres de las Secciones y para resaltar o hacer hincapié en algún concepto

INSTRUCCIONES DE USO:

- Una vez registrada la información solicitada dentro de los corchetes sombreados en gris, el texto deberá quedar en letra tamaño 10, con estilo normal, sin formato de negrita y sin sombrear.
- La nota **IMPORTANTE** no puede ser modificada ni eliminada en la Sección General. En el caso de la Sección Específica debe seguirse la instrucción que se indica en dicha nota.

Elaboradas en abril de 2023

**BASES ESTÁNDAR DE ADJUDICACIÓN SIMPLIFICADA
PARA LA CONTRATACIÓN DE LA EJECUCIÓN DE OBRAS
EN EL MARCO DE LA LEY N° 31728, LEY QUE APRUEBA
CRÉDITOS SUPLEMENTARIOS PARA EL
FINANCIAMIENTO DE MAYORES GASTOS EN EL MARCO
DE LA REACTIVACIÓN ECONÓMICA, A FAVOR DE
DIVERSOS PLIEGOS DEL GOBIERNO NACIONAL,
GOBIERNOS REGIONALES Y GOBIERNOS LOCALES, Y
DICTA OTRAS MEDIDAS¹**

**ADJUDICACIÓN SIMPLIFICADA N°
002-2023-MDC/CS – PRIMERA CONVOCATORIA**

CONTRATACIÓN DE LA EJECUCIÓN DE LA OBRA
CREACIÓN DEL SERVICIO DE AGUA POTABLE Y SANEAMIENTO BASICO EN EL
SECTOR 2 DE CHURICANCHI, DISTRITO DE CARACOTO – PROVINCIA DE SAN
ROMAN – PUNO

¹ Estas bases se utilizarán para la contratación de la ejecución de obras cuyo valor referencial sea igual o superior a S/ 2 800 000,00 (DOS MILLONES OCHOCIENTOS MIL Y 00/100 SOLES), e inferior a S/ 10 000 000,00 (DIEZ MILLONES Y 00/100 SOLES), según lo dispuesto en el numeral 5.1 del Artículo 5 de la Ley N° 31728.

DEBER DE COLABORACIÓN

La Entidad y todo proveedor que se someta a las presentes Bases, sea como participante, postor y/o contratista, deben conducir su actuación conforme a los principios previstos en la Ley de Contrataciones del Estado.

En este contexto, se encuentran obligados a prestar su colaboración al OSCE y a la Secretaría Técnica de la Comisión de Defensa de la Libre Competencia del INDECOPI, en todo momento según corresponda a sus competencias, a fin de comunicar presuntos casos de fraude, colusión y corrupción por parte de los funcionarios y servidores de la Entidad, así como los proveedores y demás actores que participan en el proceso de contratación.

De igual forma, deben poner en conocimiento del OSCE y a la Secretaría Técnica de la Comisión de Defensa de la Libre Competencia del INDECOPI los indicios de conductas anticompetitivas que se presenten durante el proceso de contratación, en los términos del Decreto Legislativo N° 1034, "Ley de Represión de Conductas Anticompetitivas", o norma que la sustituya, así como las demás normas de la materia.

La Entidad y todo proveedor que se someta a las presentes Bases, sea como participante, postor y/o contratista del proceso de contratación deben permitir al OSCE o a la Secretaría Técnica de la Comisión de Defensa de la Libre Competencia del INDECOPI el acceso a la información referida a las contrataciones del Estado que sea requerida, prestar testimonio o absolución de posiciones que se requieran, entre otras formas de colaboración.

SECCIÓN GENERAL

DISPOSICIONES COMUNES DEL PROCEDIMIENTO DE SELECCIÓN

(ESTA SECCIÓN NO DEBE SER MODIFICADA EN NINGÚN EXTREMO, BAJO SANCIÓN DE NULIDAD)

CAPÍTULO I ETAPAS DEL PROCEDIMIENTO DE SELECCIÓN

1.1. REFERENCIAS

Cuando en el presente documento se mencione la palabra Ley, se entiende que se está haciendo referencia a la Ley N° 30225, Ley de Contrataciones del Estado, y cuando se mencione la palabra Reglamento, se entiende que se está haciendo referencia al Reglamento de la Ley de Contrataciones del Estado aprobado por Decreto Supremo N° 344-2018-EF.

Las referidas normas incluyen sus respectivas modificaciones, de ser el caso.

1.2. CONVOCATORIA

Se realiza a través de su publicación en el SEACE de conformidad con lo señalado en el artículo 54 del Reglamento, en la fecha señalada en el calendario del procedimiento de selección, debiendo adjuntar las bases.

1.3. REGISTRO DE PARTICIPANTES

El registro de participantes se realiza conforme al artículo 55 del Reglamento. En el caso de un consorcio, basta que se registre uno (1) de sus integrantes.

Importante

- *Para registrarse como participante en un procedimiento de selección convocado por las Entidades del Estado Peruano, es necesario que los proveedores cuenten con inscripción vigente y estar habilitados ante el Registro Nacional de Proveedores (RNP) que administra el Organismo Supervisor de las Contrataciones del Estado (OSCE). Para obtener mayor información, se puede ingresar a la siguiente dirección electrónica: www.rnp.gob.pe.*
- *Los proveedores que deseen registrar su participación deben ingresar al SEACE utilizando su Certificado SEACE (usuario y contraseña). Asimismo, deben observar las instrucciones señaladas en el documento de orientación “Guía para el registro de participantes electrónico” publicado en <https://www2.seace.gob.pe/>.*
- *En caso los proveedores no cuenten con inscripción vigente en el RNP y/o se encuentren inhabilitados o suspendidos para ser participantes, postores y/o contratistas, el SEACE restringirá su registro, quedando a potestad de estos intentar nuevamente registrar su participación en el procedimiento de selección en cualquier otro momento, dentro del plazo establecido para dicha etapa, siempre que haya obtenido la vigencia de su inscripción o quedado sin efecto la sanción que le impuso el Tribunal de Contrataciones del Estado.*

1.4. FORMULACIÓN DE CONSULTAS Y OBSERVACIONES A LAS BASES

La formulación de consultas y observaciones a las bases se efectúa de conformidad con lo establecido en los numerales 72.1 y 72.2 del artículo 72 del Reglamento, así como el literal a) del artículo 89 del Reglamento.

Importante

No pueden formularse consultas ni observaciones respecto del contenido de una ficha de homologación aprobada, aun cuando el requerimiento haya sido homologado parcialmente respecto a las características técnicas y/o requisitos de calificación y/o condiciones de ejecución. Las consultas y observaciones que se formulen sobre el particular, se tienen como no presentadas.

1.5. ABSOLUCIÓN DE CONSULTAS, OBSERVACIONES E INTEGRACIÓN DE BASES

La absolución de consultas, observaciones e integración de las bases se realizan conforme a las disposiciones previstas en el numeral 72.4 y el literal a) del artículo 89 del Reglamento.

Importante

- *No se absolverán consultas y observaciones a las bases que se presenten en forma física.*
- *Cuando exista divergencia entre lo indicado en el pliego de absolución de consultas y observaciones y la integración de bases, prevalece lo absuelto en el referido pliego; sin perjuicio, del deslinde de responsabilidades correspondiente.*

1.6. FORMA DE PRESENTACIÓN DE OFERTAS

Las ofertas se presentan conforme lo establecido en el artículo 59 y en el artículo 90 del Reglamento.

Las declaraciones juradas, formatos o formularios previstos en las bases que conforman la oferta deben estar debidamente firmados por el postor (firma manuscrita o digital, según la Ley N° 27269, Ley de Firmas y Certificados Digitales²). Los demás documentos deben ser visados por el postor. En el caso de persona jurídica, por su representante legal, apoderado o mandatario designado para dicho fin y, en el caso de persona natural, por este o su apoderado. No se acepta el pegado de la imagen de una firma o visto. Las ofertas se presentan foliadas.

Importante

- *Los formularios electrónicos que se encuentran en el SEACE y que los proveedores deben llenar para presentar sus ofertas, tienen carácter de declaración jurada.*
- *En caso la información contenida en los documentos escaneados que conforman la oferta no coincida con lo declarado a través del SEACE, prevalece la información declarada en los documentos escaneados.*
- *No se tomarán en cuenta las ofertas que se presenten en físico a la Entidad.*

1.7. PRESENTACIÓN Y APERTURA DE OFERTAS

El participante presentará su oferta de manera electrónica a través del SEACE, desde las 00:01 horas hasta las 23:59 horas del día establecido para el efecto en el cronograma del procedimiento; adjuntando el archivo digitalizado que contenga los documentos que conforman la oferta de acuerdo a lo requerido en las bases.

El participante debe verificar antes de su envío, bajo su responsabilidad, que el archivo pueda ser descargado y su contenido sea legible.

Importante

Los integrantes de un consorcio no pueden presentar ofertas individuales ni conformar más de un consorcio en un procedimiento de selección, o en un determinado ítem cuando se trate de procedimientos de selección según relación de ítems.

En la apertura electrónica de la oferta, el comité de selección verifica la presentación de lo exigido en la sección específica de las bases de conformidad con el numeral 73.2 del artículo 73 del Reglamento. De no cumplir con lo requerido, la oferta se considera no admitida.

² Para mayor información sobre la normativa de firmas y certificados digitales ingresar a: <https://www.indecopi.gob.pe/web/firmas-digitales/firmar-y-certificados-digitales>

Asimismo, el comité de selección declara no admitidas las ofertas que se encuentran por debajo del noventa por ciento (90%) del valor referencial o que excedan en más del diez por ciento (10%) del valor referencial.

1.8. CALIFICACIÓN DE OFERTAS

El comité de selección califica a los postores admitidos, verificando que cumplan con los requisitos de calificación detallados en el numeral 3.2 del Capítulo III de la sección específica de las bases. La oferta del postor que no cumpla con los requisitos de calificación es descalificada.

1.9. EVALUACIÓN DE LAS OFERTAS

La evaluación consiste en la aplicación de los factores de evaluación previstos en el Capítulo IV de la sección específica de las bases a las ofertas que cumplan los requisitos de calificación, con el objeto de determinar la oferta con el mejor puntaje y el orden de prelación de las ofertas.

Para determinar la oferta con el mejor puntaje, se toma en cuenta lo indicado en el numeral 74.2 del artículo 74 del Reglamento.

El desempate mediante sorteo se realiza de manera electrónica a través del SEACE.

Importante

En el caso de procedimientos de selección por relación de ítems cuando la obra se ejecute fuera de la provincia de Lima y Callao y el valor referencial de algún ítem no supere los novecientos mil Soles (S/ 900,000.00), a solicitud del postor se asigna una bonificación equivalente al diez por ciento (10%) sobre el puntaje total obtenido en dicho ítem por los postores con domicilio en la provincia donde se ejecuta la obra, o en las provincias colindantes, sean o no pertenecientes al mismo departamento o región. El domicilio es el consignado en la constancia de inscripción ante el RNP³.

1.10. SUBSANACIÓN DE LAS OFERTAS

La subsanación de las ofertas se sujeta a lo establecido en el artículo 60 del Reglamento. La corrección aritmética a la que hace referencia el numeral 60.4 de dicho artículo procede para la ejecución de obras a suma alzada.

El plazo que se otorgue para la subsanación no puede ser inferior a un (1) día hábil.

La solicitud de subsanación se realiza de manera electrónica a través del SEACE y será remitida al correo electrónico consignado por el postor al momento de realizar su inscripción en el RNP, siendo su responsabilidad el permanente seguimiento de las notificaciones a dicho correo. La notificación de la solicitud se entiende efectuada el día de su envío al correo electrónico.

La presentación de las subsanaciones se realiza a través del SEACE. No se tomará en cuenta la subsanación que se presente en físico a la Entidad.

1.11. RECHAZO DE LAS OFERTAS

Previo al otorgamiento de la buena pro, el comité de selección revisa la oferta económica del postor que ocupó el primer lugar en el orden de prelación, y en el supuesto que dicha oferta supere el valor referencial, solicita al postor la reducción de su oferta económica; asimismo, en caso el postor no reduzca su oferta económica o la oferta económica reducida supere el valor

³ La constancia de inscripción electrónica se visualizará en el portal web del Registro Nacional de Proveedores: www.rnp.gob.pe

referencial, para que considere válida la oferta, solicita la certificación de crédito presupuestario correspondiente y la aprobación del Titular de la Entidad; de conformidad con lo establecido para el rechazo de ofertas previsto en el artículo 68 del Reglamento, de ser el caso.

De rechazarse la oferta del postor que ocupó el primer lugar, corresponde aplicar el procedimiento señalado en el párrafo anterior al postor que sigue en el orden de prelación establecido, en caso hubiere, a efectos de definir la oferta ganadora.

1.12. OTORGAMIENTO DE LA BUENA PRO

Definida la oferta ganadora, el comité de selección otorga la buena pro, mediante su publicación en el SEACE, incluyendo el cuadro comparativo y las actas debidamente motivadas de los resultados de la admisión, no admisión, calificación, descalificación, evaluación, rechazo y el otorgamiento de la buena pro.

1.13. CONSENTIMIENTO DE LA BUENA PRO

Cuando se hayan presentado dos (2) o más ofertas, el consentimiento de la buena pro se produce a los cinco (5) días hábiles siguientes de la notificación de su otorgamiento, sin que los postores hayan ejercido el derecho de interponer el recurso de apelación.

En caso que se haya presentado una sola oferta, el consentimiento de la buena pro se produce el mismo día de la notificación de su otorgamiento.

El consentimiento del otorgamiento de la buena pro se publica en el SEACE al día hábil siguiente de producido.

Importante

Una vez consentido el otorgamiento de la buena pro, el órgano encargado de las contrataciones o el órgano de la Entidad al que se haya asignado tal función realiza la verificación de la oferta presentada por el postor ganador de la buena pro conforme lo establecido en el numeral 64.6 del artículo 64 del Reglamento.

CAPÍTULO II SOLUCIÓN DE CONTROVERSIAS DURANTE EL PROCEDIMIENTO DE SELECCIÓN

2.1. RECURSO DE APELACIÓN

A través del recurso de apelación se pueden impugnar los actos dictados durante el desarrollo del procedimiento de selección hasta antes del perfeccionamiento del contrato.

El recurso de apelación se presenta ante y es resuelto por el Tribunal de Contrataciones del Estado.

Los actos que declaren la nulidad de oficio, la cancelación del procedimiento de selección y otros actos emitidos por el Titular de la Entidad que afecten la continuidad de este, se impugnan ante el Tribunal de Contrataciones del Estado.

Importante

- *Una vez otorgada la buena pro, el comité de selección está en la obligación de permitir el acceso de los participantes y postores al expediente de contratación, salvo la información calificada como secreta, confidencial o reservada por la normativa de la materia, a más tardar dentro del día siguiente de haberse solicitado por escrito.*
Luego de otorgada la buena pro no se da a conocer las ofertas cuyos requisitos de calificación no fueron analizados y revisados por el comité de selección.
- *A efectos de recoger la información de su interés, los postores pueden valerse de distintos medios, tales como: (i) la lectura y/o toma de apuntes, (ii) la captura y almacenamiento de imágenes, e incluso (iii) pueden solicitar copia de la documentación obrante en el expediente, siendo que, en este último caso, la Entidad deberá entregar dicha documentación en el menor tiempo posible, previo pago por tal concepto.*
- *El recurso de apelación se presenta ante la Mesa de Partes del Tribunal o ante las oficinas desconcentradas del OSCE.*

2.2. PLAZOS DE INTERPOSICIÓN DEL RECURSO DE APELACIÓN

La apelación contra el otorgamiento de la buena pro o contra los actos dictados con anterioridad a ella se interpone dentro de los cinco (5) días hábiles siguientes de haberse notificado el otorgamiento de la buena pro.

La apelación contra los actos dictados con posterioridad al otorgamiento de la buena pro, contra la declaración de nulidad, cancelación y declaratoria de desierto del procedimiento, se interpone dentro de los cinco (5) días hábiles siguientes de haberse tomado conocimiento del acto que se desea impugnar.

CAPÍTULO III DEL CONTRATO

3.1. PERFECCIONAMIENTO DEL CONTRATO

Los plazos y el procedimiento para perfeccionar el contrato se realiza conforme a lo indicado en el artículo 141 del Reglamento.

Para perfeccionar el contrato, el postor ganador de la buena pro debe presentar los documentos señalados en los artículos 139 y 175 del Reglamento, así como los previstos en la sección específica de las bases.

3.2. GARANTÍAS

Las garantías que deben otorgar los postores y/o contratistas, según corresponda, son las de fiel cumplimiento del contrato y por los adelantos.

3.2.1. GARANTÍA DE FIEL CUMPLIMIENTO

Como requisito indispensable para perfeccionar el contrato, el postor ganador debe entregar a la Entidad la garantía de fiel cumplimiento del mismo por una suma equivalente al diez por ciento (10%) del monto del contrato original. Esta se mantiene vigente hasta el consentimiento de la liquidación final.

3.2.2. GARANTÍA DE FIEL CUMPLIMIENTO POR PRESTACIONES ACCESORIAS

En las contrataciones que conllevan la ejecución de prestaciones accesorias, tales como mantenimiento, reparación o actividades afines, se otorga una garantía adicional por una suma equivalente al diez por ciento (10%) del monto del contrato de la prestación accesorio, la misma que debe ser renovada periódicamente hasta el cumplimiento total de las obligaciones garantizadas.

3.2.3. GARANTÍA POR ADELANTO

En caso se haya previsto en la sección específica de las bases la entrega de adelantos, el contratista debe presentar una garantía emitida por idéntico monto conforme a lo estipulado en el artículo 153 del Reglamento.

3.3. REQUISITOS DE LAS GARANTÍAS

Las garantías que se presenten deben ser incondicionales, solidarias, irrevocables y de realización automática en el país, al solo requerimiento de la Entidad. Asimismo, deben ser emitidas por empresas que se encuentren bajo la supervisión directa de la Superintendencia de Banca, Seguros y Administradoras Privadas de Fondos de Pensiones, y que cuenten con clasificación de riesgo B o superior. Asimismo, deben estar autorizadas para emitir garantías; o estar consideradas en la última lista de bancos extranjeros de primera categoría que periódicamente publica el Banco Central de Reserva del Perú.

Importante

Corresponde a la Entidad verificar que las garantías presentadas por el postor ganador de la buena pro y/o contratista cumplan con los requisitos y condiciones necesarios para su aceptación y eventual ejecución; sin perjuicio de la determinación de las responsabilidades funcionales que correspondan.

Advertencia

Los funcionarios de las Entidades no deben aceptar garantías emitidas bajo condiciones distintas a las establecidas en el presente numeral, debiendo tener en cuenta lo siguiente:

- 1. La clasificadora de riesgo que asigna la clasificación a la empresa que emite la garantía debe encontrarse listada en el portal web de la SBS (<http://www.sbs.gob.pe/sistema-financiero/clasificadoras-de-riesgo>).*
- 2. Se debe identificar en la página web de la clasificadora de riesgo respectiva, cuál es la clasificación vigente de la empresa que emite la garantía, considerando la vigencia a la fecha de emisión de la garantía.*
- 3. Para fines de lo establecido en el artículo 148 del Reglamento, la clasificación de riesgo B, incluye las clasificaciones B+ y B.*
- 4. Si la empresa que otorga la garantía cuenta con más de una clasificación de riesgo emitida por distintas empresas listadas en el portal web de la SBS, bastará que en una de ellas cumpla con la clasificación mínima establecida en el Reglamento.*

En caso exista alguna duda sobre la clasificación de riesgo asignada a la empresa emisora de la garantía, se deberá consultar a la clasificadora de riesgos respectiva.

De otro lado, además de cumplir con el requisito referido a la clasificación de riesgo, a efectos de verificar si la empresa emisora se encuentra autorizada por la SBS para emitir garantías, debe revisarse el portal web de dicha Entidad (<http://www.sbs.gob.pe/sistema-financiero/relacion-de-empresas-que-se-encuentran-autorizadas-a-emitar-cartas-fianza>).

Los funcionarios competentes deben verificar la autenticidad de la garantía a través de los mecanismos establecidos (consulta web, teléfono u otros) por la empresa emisora.

3.4. EJECUCIÓN DE GARANTÍAS

La Entidad puede solicitar la ejecución de las garantías conforme a los supuestos contemplados en el artículo 155 del Reglamento.

3.5. ADELANTOS

La Entidad puede establecer la entrega de adelantos directos y adelantos para materiales e insumos, y en el caso de contratos bajo la modalidad llave en mano, para equipamiento y mobiliario, de conformidad con el artículo 180 del Reglamento, siempre que ello haya sido previsto en la sección específica de las bases.

Asimismo, la Entidad puede establecer la obligación de constituir un fideicomiso para el manejo de los recursos que el contratista reciba a título de adelanto, de acuerdo al procedimiento, plazos y requisitos señalados en los artículos 184 y 185 del Reglamento.

3.6. VALORIZACIONES

Las valorizaciones son la cuantificación económica de un avance físico en la ejecución de la obra, realizada en un período determinado, tienen el carácter de pagos a cuenta y son elaboradas el último día de cada período previsto en la sección específica de las bases, por el inspector o supervisor, según corresponda y el contratista.

En caso se haya suscrito contrato con un consorcio, el pago de las valorizaciones se realizará a quien se indique en el contrato de consorcio.

Advertencia

En caso de retraso en los pagos a cuenta o pago final por parte de la Entidad, salvo que se deba a caso fortuito o fuerza mayor, esta reconoce al contratista los intereses legales correspondientes, de conformidad con el artículo 39 de la Ley y los artículos 1244, 1245 y 1246 del Código Civil, debiendo repetir contra los responsables de la demora injustificada.

3.7. REAJUSTES

Los reajustes se calculan conforme lo indicado en el numeral 38.3 del artículo 38 y el artículo 195 del Reglamento.

Importante

Tanto la elaboración como la aplicación de las fórmulas polinómicas se sujetan a lo dispuesto en el Decreto Supremo N° 011-79-VC y sus modificatorias, ampliatorias y complementarias.

3.8. PENALIDADES

3.8.1. PENALIDAD POR MORA EN LA EJECUCIÓN DE LA PRESTACIÓN

En caso de retraso injustificado del contratista en la ejecución de las prestaciones objeto del contrato, la Entidad le aplica automáticamente una penalidad por mora por cada día de atraso, de conformidad con el artículo 162 del Reglamento.

3.8.2. OTRAS PENALIDADES

La Entidad puede establecer penalidades distintas a la mencionada en el numeral precedente, según lo previsto en el artículo 163 del Reglamento y lo indicado en la sección específica de las bases.

Estos dos tipos de penalidades se calculan en forma independiente y pueden alcanzar cada una un monto máximo equivalente al diez por ciento (10%) del monto del contrato vigente, o de ser el caso, del ítem que debió ejecutarse.

3.9. INCUMPLIMIENTO DEL CONTRATO

Las causales para la resolución del contrato, serán aplicadas de conformidad con el artículo 36 de la Ley y 164 del Reglamento.

3.10. DISPOSICIONES FINALES

Todos los demás aspectos del presente procedimiento no contemplados en las bases se regirán supletoriamente por la Ley y su Reglamento, así como por las disposiciones legales vigentes.

SECCIÓN ESPECÍFICA

CONDICIONES ESPECIALES DEL PROCEDIMIENTO DE SELECCIÓN

(EN ESTA SECCIÓN LA ENTIDAD DEBERÁ COMPLETAR LA INFORMACIÓN EXIGIDA, DE ACUERDO A LAS INSTRUCCIONES INDICADAS)

CAPÍTULO I GENERALIDADES

1.1. ENTIDAD CONVOCANTE

Nombre : Municipalidad Distrital de Caracoto
RUC N° : 20172870873
Domicilio legal : Plaza San Martin – Jr Arequipa N°100, Distrito de Caracoto
Teléfono: : ---
Correo electrónico: : Municaracotogestion.2023@gmail.com

1.2. OBJETO DE LA CONVOCATORIA

El presente procedimiento de selección tiene por objeto la contratación de la ejecución de la obra CREACIÓN DEL SERVICIO DE AGUA POTABLE Y SANEAMIENTO BASICO EN EL SECTOR 2 DE CHURICANCHI, DISTRITO DE CARACOTO – PROVINCIA DE SAN ROMAN – PUNO.

1.3. VALOR REFERENCIAL⁴

El valor referencial asciende a **(cuatro millones cuatrocientos trece mil cuatrocientos diecinueve con 33 soles)**, incluidos los impuestos de Ley y cualquier otro concepto que incida en el costo total de la ejecución de la obra. El valor referencial ha sido calculado al mes de MAYO DEL 2023.

Valor Referencial (VR)	Límites ⁵	
	Inferior	Superior
S/ 4'413,419.33	S/3,972,077.40	S/4,854,761.25

1.4. EXPEDIENTE DE CONTRATACIÓN

Documento y fecha de aprobación del expediente de contratación : Resolucion de alcaldia N° 215-2023-MDC/A, Fecha 29- 05-2023
Documento y fecha de aprobación del expediente técnico : Resolucion de alcaldia N° 2012022-MDC/A, Fecha 08-08-2022
Documento y fecha de actualización del expediente técnico, de corresponder : Resolucion de alcaldia N° 198-2023-MDC/A, Fecha 19-05-2023
Tipo y número del procedimiento de selección que se convocó para la elaboración del expediente técnico, de corresponder : Adjudicación simplificada N° 003-2020-MDC/CS

1.5. FUENTE DE FINANCIAMIENTO

⁴ El monto del valor referencial indicado en esta sección de las bases no debe diferir del monto del valor referencial consignado en la ficha del procedimiento en el SEACE. No obstante, de existir contradicción entre estos montos, primará el monto del valor referencial indicado en las bases aprobadas.

⁵ De acuerdo a lo señalado en el artículo 48 del Reglamento, estos límites se calculan considerando dos (2) decimales. Para ello, si el límite inferior tiene más de dos (2) decimales, se aumenta en un dígito el valor del segundo decimal; en el caso del límite superior, se considera el valor del segundo decimal sin efectuar el redondeo.

RECURSOS ORDINARIOS

Importante

La fuente de financiamiento debe corresponder a aquella prevista en la Ley de Equilibrio Financiero del Presupuesto del Sector Público del año fiscal en el cual se convoca el procedimiento de selección.

1.6. SISTEMA DE CONTRATACIÓN

El presente procedimiento se rige por el sistema de PRECIOS UNITARIOS, de acuerdo con lo establecido en el expediente de contratación respectivo.

1.7. MODALIDAD DE EJECUCIÓN

EJECUCIÓN CONTRACTUAL (POR CONTRATA)

1.8. ALCANCES DEL REQUERIMIENTO

El alcance de la ejecución de la obra está definido en el Capítulo III de la presente sección de las bases.

1.9. PLAZO DE EJECUCIÓN DE LA OBRA

El plazo de ejecución de la obra materia de la presente convocatoria, es de 150 días calendario, en concordancia con lo establecido en el expediente de contratación y en el expediente técnico de obra.

1.10. COSTO DE REPRODUCCIÓN Y ENTREGA DE BASES Y DEL EXPEDIENTE TÉCNICO DE LA OBRA

Los participantes registrados tienen el derecho a recabar las bases y el expediente técnico de la obra en versión impresa o digital, según su elección, para cuyo efecto deben:

Pagar en	: Caja de la Entidad en la Plaza San Martín – Jr Arequipa N°100, Distrito de Caracoto en el horario de 08:00 hasta las 14:00 horas
Recoger en	: Mesa de partes de la entidad
Costo de bases	: Impresa: S/ 10.00
Costo del expediente técnico	: Impreso: S/ 350.00 Digital: S/ 50.00

Las bases y el expediente técnico se entregan inmediatamente después de realizado el pago correspondiente. Excepcionalmente, el expediente técnico en versión impresa puede ser entregado dentro del plazo máximo de un (1) día hábil de efectuado el pago.

Importante

- La Entidad debe entregar una constancia o formulario de cargos en donde consta que el participante recibió el expediente técnico completo. Dicha constancia o formulario debe incluir un índice del contenido del expediente técnico y número de folios correspondientes.*
- El costo de entrega del ejemplar de las bases y del expediente técnico, no puede exceder el costo de su reproducción.*

Advertencia

Las Entidades deben cautelar bajo responsabilidad que la versión impresa y digital del expediente técnico correspondan a la versión original del expediente técnico aprobado.

1.11. ACCESO VIRTUAL AL EXPEDIENTE TÉCNICO DE LA OBRA

El expediente técnico de la obra en versión digital se encuentra publicado en el SEACE, obligatoriamente, desde la fecha de la convocatoria del presente procedimiento de selección.

1.12. BASE LEGAL

- Ley N° 31365 - Ley del Presupuesto del Sector Público para el Año Fiscal 2023
- Ley N° 31366 - Ley de Equilibrio Financiero de Presupuesto del Sector Público para el Año Fiscal 2023
- Ley N° 31367 - Ley de Endeudamiento del Sector Público para el Año Fiscal 2023
- Decreto Supremo N° 011-79-VC.
- R.M. N° 358 – 2021 – Vivienda: Establecer las condiciones y requerimientos de admisibilidad a trámite y la evaluación de calidad técnica de las inversiones en el sector saneamiento, de conformidad con la política nacional de saneamiento el Plan Nacional de Saneamiento, la normativa sectorial y de inversiones.
- R.D. N° 528 – 2021 – VIVIENDA/VMCS/PNSR: Procedimientos de admisión a admisibilidad a trámite y evaluación de calidad técnica de la solicitud para financiar inversiones en el sector saneamiento en el ámbito rural.
- R.M. N° 2069 – 2009 – Vivienda. Establece los lineamientos para regulación de los servicios de saneamiento en los centros poblados de pequeñas ciudades.
- D.L. N° 1280 – Ley Marco de la Gestión y Prestación de los Servicios de Saneamiento.
- D.S. N° 007 – 2017 – Vivienda. Aprueba la Política Nacional de Saneamiento.
- R.M. N° 399 – 2021 – Vivienda. Aprueba el Plan Nacional de Saneamiento 2022 – 2026.
- D.S. N° 005 – 2020 – VIVIENDA – TUO de la LMGPSS.
- D.S. N° 016 – 2021 – VIVIENDA – TUO del Reglamento de la LMGPSS.
- R. M. N° 358 – 2021 – VIVIENDA. Criterios de admisibilidad, Calidad Técnica para inversiones.
- Ley N° 27792 – Ley orgánica y funciones del Ministerio de Vivienda Construcción y Saneamiento.
- Ley N° 27867, Ley Orgánica de Gobiernos Regionales y sus Modificatorias.
- Decreto legislativo N° 1252, Decreto Legislativo que crea el Sistema Nacional de Programación Multianual y Gestión de Inversiones y deroga la Ley N° 27293 y su Reglamento, aprobado por Decreto Supremo N° 027-2017-EF.
- Ley N° 30225, Ley de Contrataciones del Estado, y su Reglamento, aprobado por Decreto Supremo N° 344-2018-EF, y modificatorias.
- Ley N° 27444, Ley del Procedimiento Administrativo General y normas complementarias’.
- Directiva N° 003-2017-EF/63.01, Directiva para la Ejecución de Inversiones Públicas en el Marco del Sistema Nacional de Programación Multianual y Gestión de Inversiones.
- Directivas del Organismo Supervisor de Contrataciones del Estado – OSCE Ley N° 28611, Ley General del Ambiente.
- Ley N° 27446, Ley del Sistema Nacional de Evaluación de Impacto Ambiental.
- Decreto Supremo N° 019-2009-MINAM, Reglamento de la Ley del Sistema Nacional de Evaluación de Impacto Ambiental.
- Ley N° 29664, Ley del Sistema Nacional de Gestión de Riesgo de Desastres.
- Decreto Supremo N° 048-2011-PCM, Reglamento de la Ley del Sistema Nacional de Gestión de Riesgo de Desastres.
- Decreto Supremo N° 011-79-VC, Régimen de Elaboración de Fórmulas Polinómicas.
- Directiva N° 012-2017-OSCE/CD. Gestión de Riesgos en la Planificación de la Ejecución de Obras.
- Resolución de Contraloría N° 320—2006-CG, Normas de Control Interno para el Sector Público.
- Decreto Legislativo N° 1486 Decreto Legislativo que establece disposiciones para

- mejorar y optimizar la ejecución de las Inversiones Públicas.
- REF. R.M. N° 365-2014-VIVIENDA; R.M. N°207-2010-VIVIENDA; R.M. N°205-2010VIVIENDA
 - REF. R.M. N° 270-2009-VIVIENDA; R.M. N°269-2009-VIVIENDA
 - R.J. N° 007-2015-ANA-Vivienda, Reglamentos Administrativos para el otorgamiento de derecho de uso de agua y de autorización de ejecución de obras en fuentes naturales de agua.
 - D.S. N° 01-2014-VIVIENDA. Reglamento de protección ambiental para proyectos vinculados a la actividad de vivienda, urbanismo, construcción y saneamiento.
 - R.M. N° 299-2013-VIVIENDA: Ficha Técnica Ambiental - FTA: Aprobación de la FTA para proyectos de inversión en saneamiento rural.
 - Decreto Supremo N° 044-2020-PCM y sus modificatorias.
 - Resolución Directoral N° 001-2019-EF/63.01 - Anexo N° 07
 - Decreto Supremo N° 054-2013-PCM
 - Decreto Supremo N° 060-2013-PCM
 - Decreto Supremo N° 003-2014-MC
 - Normas de SUNARP, COFOPRI,
 - Decreto Supremo N° 020-2017-VIVIENDA. Clasificación anticipada en el marco del SEIA para el sector saneamiento.
 - Resolución Directoral N° 001-2019-EF/63.01 e Instructivo del Formato 8A
 - Directiva Administrativa N° 321 – MINSA/DEGIESP – 2021, DIRECTIVA ADMINISTRATIVA QUE ESTABLECE LLAS DISPOSICIONES PARA LA VIGILANCIA, PREVENCIÓN Y CONTROL DE LA SALUD DE LOS TRABAJADORES CON RIEGO DE EXPOSICIÓN A SARS – CoV – 2.
 - Decreto Legislativo N° 1486
 - Resolución Directoral N° 073-2010/VIVIENDA/VMCS-DNC, Norma Técnica de Metrados para obras de Edificación y Habilitaciones Urbanas.
 - R.M N° 249-2020-VIVIENDA, Aprobar once (11) Fichas de Homologación de requisitos de
 - calificación de "Perfiles profesionales de proyectos de saneamiento para el ámbito rural".

Las referidas normas incluyen sus respectivas modificaciones, de ser el caso.

CAPÍTULO II DEL PROCEDIMIENTO DE SELECCIÓN

2.1. CALENDARIO DEL PROCEDIMIENTO DE SELECCIÓN

Según el cronograma de la ficha de selección de la convocatoria publicada en el SEACE.

Importante

De conformidad con la vigesimosegunda Disposición Complementaria Final del Reglamento, en caso la Entidad (Ministerios y sus organismos públicos, programas o proyectos adscritos) haya difundido el requerimiento a través del SEACE siguiendo el procedimiento establecido en dicha disposición, no procede formular consultas u observaciones al requerimiento.

2.2. CONTENIDO DE LAS OFERTAS

La oferta contendrá, además de un índice de documentos⁶, la siguiente documentación:

2.2.1. Documentación de presentación obligatoria

2.2.1.1. Documentos para la admisión de la oferta

- a) Declaración jurada de datos del postor. (**Anexo N° 1**)
- b) Documento que acredite la representación de quien suscribe la oferta.

En caso de persona jurídica, copia del certificado de vigencia de poder del representante legal, apoderado o mandatario designado para tal efecto.

En caso de persona natural, copia del documento nacional de identidad o documento análogo, o del certificado de vigencia de poder otorgado por persona natural, del apoderado o mandatario, según corresponda.

En el caso de consorcios, este documento debe ser presentado por cada uno de los integrantes del consorcio que suscriba la promesa de consorcio, según corresponda.

Advertencia

De acuerdo con el artículo 4 del Decreto Legislativo N° 1246, las Entidades están prohibidas de exigir a los administrados o usuarios la información que puedan obtener directamente mediante la interoperabilidad a que se refieren los artículos 2 y 3 de dicho Decreto Legislativo. En esa medida, si la Entidad es usuaria de la Plataforma de Interoperabilidad del Estado – PIDE⁷ y siempre que el servicio web se encuentre activo en el Catálogo de Servicios de dicha plataforma, no corresponderá exigir el certificado de vigencia de poder y/o documento nacional de identidad.

- c) Declaración jurada de acuerdo con el literal b) del artículo 52 del Reglamento. (**Anexo N° 2**)
- d) Declaración jurada de cumplimiento del Expediente Técnico, según el numeral 3.1 del Capítulo III de la presente sección. (**Anexo N° 3**)

⁶ La omisión del índice no determina la no admisión de la oferta.

⁷ Para mayor información de las Entidades usuarias y del Catálogo de Servicios de la Plataforma de Interoperabilidad del Estado – PIDE ingresar al siguiente enlace <https://www.gobiernodigital.gob.pe/interoperabilidad/>

- e) Declaración jurada de plazo de ejecución de la obra. **(Anexo N° 4)**
- f) Promesa de consorcio con firmas legalizadas, de ser el caso, en la que se consigne los integrantes, el representante común, el domicilio común y las obligaciones a las que se compromete cada uno de los integrantes del consorcio, así como el porcentaje equivalente a dichas obligaciones. **(Anexo N° 5)**
- g) El precio de la oferta en SOLES y:
 - ✓ El desagregado de partidas, cuando el procedimiento se haya convocado a suma alzada.
 - ✓ Los precios unitarios, considerando las partidas según lo previsto en el último párrafo del literal b) del artículo 35 del Reglamento.

Asimismo, la oferta incluye el monto de la prestación accesorio, cuando corresponda. **(Anexo N° 6)**

El precio total de la oferta y los subtotales que lo componen deben ser expresados con dos (2) decimales. Los precios unitarios pueden ser expresados con más de dos (2) decimales.

Importante

- *El comité de selección no puede incorporar documentos adicionales para la admisión de la oferta a los establecidos en este acápite.*
- *El análisis de precios unitarios y el detalle de los gastos generales fijos y variables de la oferta se presentan para el perfeccionamiento del contrato.*
- *El comité de selección declara no admitidas las ofertas que no se encuentren dentro de los límites del valor referencial previstos en el numeral 28.2 del artículo 28 de la Ley. Asimismo, verifica la presentación de los documentos requeridos. De no cumplir con lo requerido, la oferta se considera no admitida.*

2.2.1.2. Documentos para acreditar los requisitos de calificación

Incorporar en la oferta los documentos que acreditan los “**Requisitos de Calificación**” que se detallan en el numeral 3.2 del Capítulo III de la presente sección de las bases.

2.2.2. Documentación de presentación facultativa:

- a) Incorporar en la oferta los documentos que acreditan los “Factores de Evaluación” establecidos en el Capítulo IV de la presente sección de las bases, a efectos de obtener el puntaje previsto en dicho Capítulo para cada factor.

Advertencia

El comité de selección no podrá exigir al postor la presentación de documentos que no hayan sido indicados en los acápites “Documentos para la admisión de la oferta”, “Requisitos de calificación” y “Factores de evaluación”.

2.3. REQUISITOS PARA PERFECCIONAR EL CONTRATO

El postor ganador de la buena pro debe presentar los siguientes documentos para perfeccionar el contrato:

- a) Garantía de fiel cumplimiento del contrato.
- b) Garantía de fiel cumplimiento por prestaciones accesorias, de ser el caso.
- c) Solicitud para la constitución del fideicomiso, en el marco de lo establecido en el literal a) del numeral 184.9 del artículo 184 del Reglamento, de ser el caso⁸.
- d) Contrato de consorcio con firmas legalizadas ante Notario de cada uno de los integrantes, de ser el caso.
- e) Código de cuenta interbancaria (CCI) o, en el caso de proveedores no domiciliados, el número de su cuenta bancaria y la entidad bancaria en el exterior.
- f) Copia de la vigencia del poder del representante legal de la empresa que acredite que cuenta con facultades para perfeccionar el contrato, cuando corresponda.
- g) Copia de DNI del postor en caso de persona natural, o de su representante legal en caso de persona jurídica.

Advertencia

De acuerdo con el artículo 4 del Decreto Legislativo N° 1246, las Entidades están prohibidas de exigir a los administrados o usuarios la información que puedan obtener directamente mediante la interoperabilidad a que se refieren los artículos 2 y 3 de dicho Decreto Legislativo. En esa medida, si la Entidad es usuaria de la Plataforma de Interoperabilidad del Estado – PIDE⁹ y siempre que el servicio web se encuentre activo en el Catálogo de Servicios de dicha plataforma, no corresponderá exigir los documentos previstos en los literales e) y f).

- h) Domicilio para efectos de la notificación durante la ejecución del contrato.
- i) Autorización de notificación de la decisión de la Entidad sobre la solicitud de ampliación de plazo mediante medios electrónicos de comunicación ¹⁰. **(Anexo N°12)**
- j) Constancia de capacidad libre de contratación expedida por el RNP¹¹.
- k) Programa de Ejecución de Obra (CPM) el cual presenta la ruta crítica y el calendario de avance de obra valorizado.
- l) Calendario de adquisición de materiales e insumos necesarios para la ejecución de obra, en concordancia con el calendario de avance de obra valorizado. Este calendario se actualiza con cada ampliación de plazo otorgada, en concordancia con el calendario de avance de obra valorizado vigente.
- m) Calendario de utilización de equipo, en caso la naturaleza de la contratación lo requiera.
- n) Memoria en la que se señalen las consideraciones que se han tomado en cuenta para la elaboración de los documentos indicados en los literales k), l) y m).
- o) Análisis de precios unitarios de las partidas y detalle de los gastos generales fijos y variables de la oferta, en caso de obras sujetas a precios unitarios¹².
- p) Desagregado por partidas que dio origen a la oferta, en caso de obras a suma alzada.

⁸ Cuando la Entidad no haya incorporado en las bases la obligación de constituir un fideicomiso para la administración de los adelantos destinados a la ejecución de obra, el postor adjudicado puede presentar la solicitud para la constitución del fideicomiso.

⁹ Para mayor información de las Entidades usuarias y del Catálogo de Servicios de la Plataforma de Interoperabilidad del Estado – PIDE ingresar al siguiente enlace <https://www.gobiernodigital.gob.pe/interoperabilidad/>

¹⁰ En tanto se implemente la funcionalidad en el SEACE, de conformidad con la Primera Disposición Complementaria Transitoria del Decreto Supremo N° 234-2022-EF.

¹¹ Este requisito no aplica para procedimientos de contratación directa por la causal de carácter de secreto, secreto militar o por razones de orden interno.

¹² La Entidad puede requerir este documento en caso de obras a suma alzada.

Importante

En caso que el postor ganador de la buena pro sea un consorcio, las garantías que presente este para el perfeccionamiento del contrato, así como durante la ejecución contractual, de ser el caso, además de cumplir con las condiciones establecidas en el artículo 33 de la Ley y en el artículo 148 del Reglamento, deben consignar expresamente el nombre completo o la denominación o razón social de los integrantes del consorcio, en calidad de garantizados, de lo contrario no podrán ser aceptadas por las Entidades. No se cumple el requisito antes indicado si se consigna únicamente la denominación del consorcio, conforme lo dispuesto en la Directiva "Participación de Proveedores en Consorcio en las Contrataciones del Estado".

Importante

- Corresponde a la Entidad verificar que las garantías presentadas por el postor ganador de la buena pro cumplan con los requisitos y condiciones necesarios para su aceptación y eventual ejecución; sin perjuicio de la determinación de las responsabilidades funcionales que correspondan.*
- De conformidad con el Reglamento Consular del Perú aprobado mediante Decreto Supremo N° 076-2005-RE para que los documentos públicos y privados extendidos en el exterior tengan validez en el Perú, deben estar legalizados por los funcionarios consulares peruanos y refrendados por el Ministerio de Relaciones Exteriores del Perú, salvo que se trate de documentos públicos emitidos en países que formen parte del Convenio de la Apostilla, en cuyo caso bastará con que estos cuenten con la Apostilla de la Haya¹³.*
- La Entidad no puede exigir documentación o información adicional a la consignada en el presente numeral para el perfeccionamiento del contrato.*

2.4. PERFECCIONAMIENTO DEL CONTRATO

El contrato se perfecciona con la suscripción del documento que lo contiene. Para dicho efecto el postor ganador de la buena pro, dentro del plazo previsto en el artículo 141 del Reglamento, debe presentar la documentación requerida en Plaza San Martín – Jr Arequipa N°100, Distrito de Caracoto.

Importante

En el caso de contratación de obras por paquete, se debe suscribir un contrato por cada obra incluida en el paquete.

2.5. ADELANTOS

2.5.1. ADELANTO DIRECTO

"La Entidad otorgará el 10% del monto del contrato original.

El contratista debe solicitar formalmente el Adelanto Directo dentro de los ocho (8) días siguientes a la suscripción del contrato, adjuntando a su solicitud la garantía por adelantos mediante carta fianza o póliza de caución y el comprobante de pago correspondiente. La Entidad debe entregar el monto solicitado dentro de los siete (7) días contados a partir del día siguiente de recibida la solicitud del contratista.

Vencido el plazo para solicitar el adelanto no procede la solicitud.

¹³ Según lo previsto en la Opinión N° 009-2016/DTN.

2.5.2. ADELANTO PARA MATERIALES E INSUMOS

“La Entidad otorgará adelantos para materiales e insumos por el 20% del monto del contrato original, conforme al calendario de adquisición de materiales e insumos presentado por el contratista.

La entrega de los adelantos se realizará en un plazo de 10 días calendario previos a la fecha prevista en el calendario de adquisición de materiales e insumos para cada adquisición, con la finalidad que EL CONTRATISTA pueda disponer de los materiales e insumos en la oportunidad prevista en el calendario de avance de obra valorizado. Para tal efecto, EL CONTRATISTA debe solicitar la entrega del adelanto en un plazo de 10 días calendario anteriores al inicio del plazo antes mencionado, adjuntando a su solicitud la garantía por adelantos mediante carta fianza o póliza de caución y el comprobante de pago respectivo.

2.5. VALORIZACIONES

El periodo de valorización será **Mensual**.

Importante

- *Cuando el periodo de valorización establecido por la Entidad sea el mensual, el plazo del pago de la valorización se regirá por lo dispuesto en el numeral 194.7 del artículo 194 del Reglamento. En cambio, si la Entidad prevé un periodo de valorización distinto al mensual, se debe establecer los plazos y procedimiento aplicables para la valorización, teniendo en consideración lo dispuesto en el numeral 194.6 del referido artículo, así como el plazo para el pago de las valorizaciones.*
- *Las valorizaciones de obra se presentan a través del módulo de ejecución contractual del SEACE. Dicha obligación aplica a los contratos de obra que deriven de procedimientos de selección para la ejecución de obras, convocados a partir de la entrada en vigencia de la Directiva N° 001-2022-OSCE/CD “Gestión de las valorizaciones de obra a través del SEACE”¹⁴. Mediante comunicado el OSCE publica y difunde la relación de Entidades obligadas a usar la sección de valorizaciones electrónicas como medio para la gestión de las valorizaciones de obra. El primer listado de entidades obligadas se encuentra publicado en el siguiente enlace:*
<https://www.gob.pe/institucion/osce/noticias/575017-comunicado-n-001-2022-osce>

2.6. PLAZO PARA EL PAGO DEL SALDO DE LA LIQUIDACIÓN DEL CONTRATO DE OBRA

La Entidad o el contratista, según corresponda, deben efectuar el pago del monto correspondiente al saldo de la liquidación del contrato de obra, en el plazo de **quince15 días calendario**, computados desde el día siguiente del consentimiento de la liquidación. Para tal efecto, la parte que solicita el pago debe presentar el comprobante de pago respectivo.

¹⁴ Aprobada mediante Resolución N° 002-2022-OSCE-PRE y modificada mediante Resolución N° 042-2022-OSCE/PRE, publicadas en el Diario Oficial El Peruano el 10 de enero de 2022 y 5 de marzo de 2022, respectivamente.

CAPÍTULO III REQUERIMIENTO

Importante

Es responsabilidad de la Entidad cautelar la adecuada formulación del expediente técnico, debiendo asegurar la calidad técnica y reducir la necesidad de su reformulación por errores o deficiencias técnicas que repercutan en el proceso de contratación y en la ejecución de la obra.

3.1. EXPEDIENTE TÉCNICO E INFORMACIÓN COMPLEMENTARIA DEL EXPEDIENTE TÉCNICO



"CREACIÓN DEL SERVICIO DE AGUA POTABLE Y SANEAMIENTO BASICO EN EL SECTOR 2 DE CHURICANCHI, DISTRITO DE CARACOTO – PROVINCIA DE SAN ROMAN – PUNO".

TERMINOS DE REFERENCIA

1. EXPEDIENTE TÉCNICO E INFORMACIÓN COMPLEMENTARIA DEL EXPEDIENTE TÉCNICO

Obra: "CREACIÓN DEL SERVICIO DE AGUA POTABLE Y SANEAMIENTO BASICO EN EL SECTOR 2 DE CHURICANCHI, DISTRITO DE CARACOTO – PROVINCIA DE SAN ROMAN – PUNO"

2. ANTECEDENTES

2.1.1. NOMBRE DEL PROYECTO

"CREACIÓN DEL SERVICIO DE AGUA POTABLE Y SANEAMIENTO BASICO EN EL SECTOR 2 DE CHURICANCHI, DISTRITO DE CARACOTO- PROVINCIA DE SAN ROMAN - PUNO".

2.1.2. UNIDAD FORMULADORA Y EJECUTORA DEL PROYECTO

ENTIDAD EJECUTORA	: Municipalidad Distrital de Caracoto
CÓDIGO DE PROYECTO	: 376151
FECHA DE DECLARACIÓN DE VIABILIDAD	: 19/12/2016
DENOMINACIÓN	: "Creación del Servicio de Agua Potable y Saneamiento Básico en el Sector 2 de Churicanchi, Distrito de Caracoto - Provincia de San Román - Puno".

2.2.2 RESPONSABILIDAD FUNCIONAL DEL PROYECTO:

FUNCIÓN	: 18 Saneamiento
DIVISIÓN FUNCIONAL	: 040 Saneamiento
GRUPO FUNCIONAL	: 0089 Saneamiento Rural
RESPONSABLE FUNCIONAL	: Vivienda, Construcción y Saneamiento

2.2.3 UNIDAD FORMULADORA DEL PROYECTO:

SECTOR	: Gobiernos Locales
PLIEGO	: Municipalidad Distrital de Caracoto

2.2.4 UNIDAD EJECUTORA DEL PROYECTO:

SECTOR	: Gobiernos Locales
PLIEGO	: Municipalidad Distrital de Caracoto
NOMBRE	: Oficina de Infraestructura, Estudios y Proyectos

2.2.4 CARACTERÍSTICAS GENERALES

2.2.4.1 UBICACIÓN Y COLIDANCIA DEL PROYECTO

Ubicación política:

Región	: Puno
Provincia	: San Román
Distrito	: Caracoto
Localidad	: Sector 2 de Churicanchi

Colindancia:

El distrito tiene los siguientes límites:

Por el Norte	: CP Canchi Chico y Grande.	Por el Sur	: Distrito de Huata.
Por el Este	: Distrito de Coata.	Por el Oeste	: Capital de Distrito.

2.2.4.2 UBICACIÓN GEOGRÁFICA

Coordenadas UTM	: 388695.08 m E 8286005.99 m N
Altitud Media	: 3830.00 msnm
Zona	: Rural
Región	: Sierra

MUNICIPALIDAD DISTRITAL
CARACOTO
JOSÉ EDWIN CUITIPA NÚÑEZ
OFICINA DE INFRAESTRUCTURA,
ESTUDIOS Y PROYECTOS

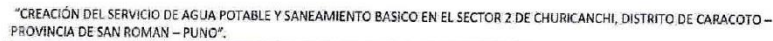

Mapa de ubicación:

Sector 2 de Churicanchi está ubicado aproximadamente a 5 km de la ciudad de Juliaca perteneciente a centro poblado de CANCHI GRANDE.

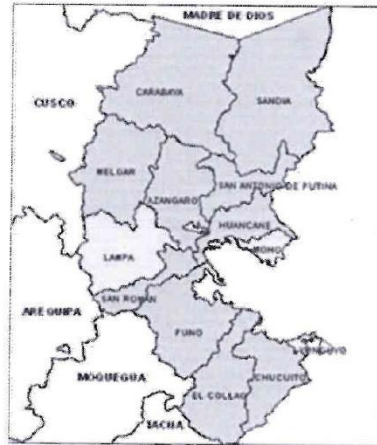

Macrolocalización - Mapa del Departamento

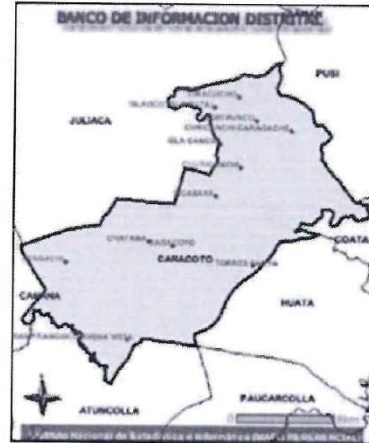

Microlocalización - Mapa del Distrito

3. ANTECEDENTES

El Sector 2 de Churicanchi actualmente cuenta con 155 familias (según el padrón del Sector 2 de Churicanchi actualizado al 2021), cuenta con 02 Instituciones públicas (Entre Instituciones Educativas de nivel primaria 18 alumnos e inicial 08 alumnos).

En la actualidad el sector no cuentan con ninguna conexión a un sistema de abastecimiento de agua potable, la gran parte de las familias consumen agua de pozos artesanales construidos con recursos propios, las mismas que no son aptos para el consumo humano, en algunas viviendas existen estructuras de pozo tipo pozo artesanal los cuales fueron financiados por el programa FONCODES en el año 1999, cuya estructura de pozos actualmente se encuentra deterioradas y sin mantenimiento, en su estructura presenta rajaduras expuestos a agentes contaminantes externos, también presentan bombas manuales con tubos de succión llenos de agujeros y con oxidó e inoperativas, tapa de inspección en mal estado teniendo que extraer el líquido elemento de manera manual.

En relación a la disposición sanitaria de excretas el programa FONCODES también construyó letrinas de material de calamina en el mismo año de 1999 el cual a la fecha ha colapsado y algunos se encuentran muy deteriorados por lo que la mayoría de las familias del sector realizan sus necesidades biológicas a campo abierto, los mismos que son inadecuados para la salud de la población. Por lo tanto, el presente proyecto surge como resultado de una necesidad sentida a la inexistencia del Servicio de Agua Potable y Saneamiento Rural en esta localidad.

En la actualidad la población del Sector 2 de Churicanchi, presenta un índice considerable de enfermedades de origen hídrico, debido a la falta servicio de agua potable y saneamiento, siendo el consumo de la población abastecido mediante pozos tubulares públicas en su mayoría, manantiales y del río en cual se encuentra bastante contaminado, además, el agua abastecida presenta mala calidad debido a que no se realiza su desinfección o tratamiento.



"CREACIÓN DEL SERVICIO DE AGUA POTABLE Y SANEAMIENTO BÁSICO EN EL SECTOR 2 DE CHURICANCHI, DISTRITO DE CARACOTO – PROVINCIA DE SAN ROMÁN – PUNO".

En el Distrito de Caracoto, a mediados del año 2016, se reunieron el alcalde de la Municipalidad Distrital de Caracoto y las autoridades del Sector 2 de Churicanchi, planteando como una de las necesidades prioritarias para los pobladores el aspecto del saneamiento, con la finalidad de identificar el número de viviendas que abarcara para la creación del servicio de agua potable y unidades básicas de saneamiento

Es así que, la Municipalidad Distrital de Caracoto decide iniciar los estudios de pre inversión a nivel de perfil del Proyecto denominado: "Creación del Servicio de Agua Potable y Saneamiento Básico en el Sector 2 de Churicanchi, Distrito de Caracoto – Provincia de San Román – Puno", El mismo que es elaborado por una Consultoría Externa, para lo cual la Municipalidad Distrital de Caracoto contrató los servicios de un Consultor para que elabore los estudios definitivos del proyecto.

Los pobladores del Sector 2 de Churicanchi, esperan que los objetivos del Proyecto se concreten, motivo por el cual, la Municipalidad Distrital de Caracoto gestionará las fuentes de financiamiento ante el Ministerio de Vivienda, Construcción y Saneamiento, y canalizado mediante el Programa Nacional de Saneamiento Rural; ya que, el Gobierno Central viene apoyando a la población en pobreza y pobreza extrema a nivel del Perú para resolver sus necesidades básicas de primer nivel, y ejecutar obras de gran envergadura.

MUNICIPALIDAD DISTRITAL
CARACOTO
DISTRITO DE CARACOTO
PROVINCIA DE SAN ROMÁN
REGION DE INDIENAS
ESTUDIOS Y PROYECTOS

El proyecto contempla la accesibilidad a un adecuado servicio de agua potable, a través de la construcción de un sistema de captación subterráneo, implementación de un adecuado tratamiento para la distribución de agua potable consumible de acuerdo a los estándares de calidad, así mismo la instalación de unidades básicas de saneamiento (UBS) con arrastre hidráulico con tratamiento de con biodigestoras y disposición a zanja de infiltración y/o cámara de humedales artificiales (Biojardíneras) para el tratamiento final, en lugar de letrinas de caseta transportable que son inapropiados para la localidad por la presencia de malos olores.

La elaboración del expediente técnico ha sido en conformidad a la viabilidad del proyecto, que contempla 03 componentes como instalación de un sistema de abastecimiento de agua potable, instalación de unidades básicas de saneamiento para tratamiento de aguas servidas domésticas, mitigación del impacto ambiental y capacitación social.

4.ÁREA DE INTERVENCION DEL PROYECTO

El Distrito de Caracoto cuenta con 53 Centros Poblados entre Comunidades, Sectores y Parcialidades. El área de intervención Sector 2 de Churicanchi, con un total de 155 viviendas de familias que serían directos beneficiarios, según el padrón del Sector 2 de Churicanchi se considera una densidad poblacional de 3.72 habitantes/ vivienda.

Ubicación de área de influencia del proyecto.

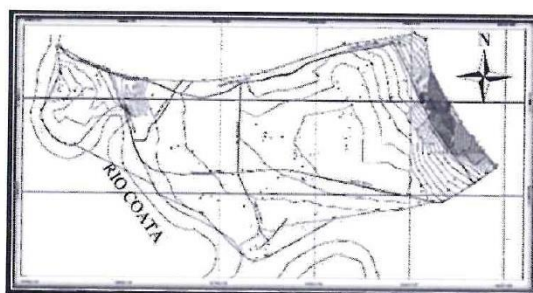



"CREACIÓN DEL SERVICIO DE AGUA POTABLE Y SANEAMIENTO BASICO EN EL SECTOR 2 DE CHURICANCHI, DISTRITO DE CARACOTO –
PROVINCIA DE SAN ROMAN – PUNO".

5. CARACTERÍSTICAS FISICAS

5.1 Clima

En lo referente al clima, el distrito de Caracoto presenta una amplia oscilación entre el día y la noche; aunque predomina el frío, siendo éste más intenso en el invierno, principalmente en los meses de junio y julio, alcanzando valores inferiores a 0 °C. En cuanto a su temperatura media esta es de entre 4 a 10 °C, la temperatura máxima se mantiene uniforme a lo largo del año durante todos los meses con un promedio de 17,08 °C, no de la misma manera la temperatura mínima que tiene como un promedio los -7,5 °C durante el mes de julio.

Generalmente el verano es la estación húmeda, incluye los meses de diciembre a marzo, en los cuales la precipitación media varía entre los valores de 85,9 mm a 183.3 mm, la mejor temporada para visitar Caracoto es la primavera, comprendida entre septiembre y diciembre, ya que es soleada y con poca humedad.

Es, por ende, lluviosa en los meses de diciembre, enero, febrero y marzo y con abundante brillo solar por los días y noches frías en los demás meses del año. Se presentan fuertes heladas en los meses de junio, setiembre y templado en septiembre, octubre, noviembre y diciembre. Además, en la zona alta predomina un clima frío intenso y seco, en la zona media es frío templado húmedo.

Tiene condiciones micro climáticas muy favorables para el desarrollo de la actividad agrícola como la papa, cebada, quinua, cañihua y la avena forrajera para la alimentación de sus ganados.

Por su ubicación geográfica presenta una diversidad de características físico - ecológicas que se expresan a través de fenómenos naturales.

5.2 Temperatura

La presencia del lago Titicaca es un factor de regulación de las áreas cercanas al litoral, que logra mantener temperaturas ligeramente más altas que en otras zonas del altiplano. La temperatura varía entre 4.6°C. (Junio-Julio) a 9.5°C. (Enero), siendo el promedio mensual de 7.6°C. La temperatura media máxima varía de 13.5°C. (Junio) a 16.1°C. (Noviembre) con una máxima absoluta de 21.2°C. La temperatura media mínima de -10°C. (Mayo) a 5.6°C. (Enero) con una mínima absoluta de - 13.8°C.

AÑO	MESES	TEMPERATURA (°C)	
		MÍNIMA	MÁXIMA
2015	Noviembre	-2.4	19.8
	Diciembre	1.6	19
2016	Enero	2	19
	Febrero	-0.4	18.2
	Marzo	-1.2	19.8
	Abril	-3.8	18.4
	Mayo	-7.6	19.6
	Junio	-6.8	20.8
	Julio	-7.8	19

Fuente: Base a datos de SENAMHI

En los meses de Mayo, Junio, Julio y Agosto, se presentan heladas, siendo un fenómeno geodinámica externo que ocurre cuando la temperatura del aire cercano a la superficie del suelo disminuye a 0°C o menos. En el altiplano puneño se presentan en alturas por encima de los 3,000 m.s.n.m. en horas de la madrugada o cuando está saliendo el Sol y dependiendo de la topografía del terreno. Existen dos tipos de heladas que afectan nuestra región:





"CREACIÓN DEL SERVICIO DE AGUA POTABLE Y SANEAMIENTO BÁSICO EN EL SECTOR 2 DE CHURICANCHI, DISTRITO DE CARACOTO – PROVINCIA DE SAN ROMÁN – PUNO".

Heladas Estáticas, Estas se presentan con cielo despejado por varios días, donde la tierra pierde calor y se producen heladas.

Heladas Dinámicas, Es la invasión esporádica de masas de aire polar de origen antártico; la invasión ocurre normalmente por la zona oriental de la cordillera de los andes.

5.1.1 Precipitaciones Pluviales

La precipitación pluvial en la estación lluviosa alcanza a 854.12 mm y en la estación seca a 83 m. La nubosidad promedio anual es de 1.2 en la estación lluviosa alcanza a 3.5y en estación seca es de 2.4. La temperatura máxima en la estación lluviosa alcanza a 17.08 °C y en la estación seca a 17 °C, la temperatura mínima en la estación lluviosa alcanza a -7.5 °C.

5.1.2 Evaporación

La evaporación en la zona del lago fluctúa entre 163.5 mm. En enero y 122.12 mm., en el mes de junio, estos datos son tomados en la isla de Taquile, por la cercanía con la zona. Como se aprecia la evaporación es alta en el lago Titicaca. (Fuente SENAMI).

5.2.2 Humedad

La humedad relativa mensual varía entre 47.6 % en Julio a 71.8 % en Enero con un promedio anual de 55.9%. Los promedios de los valores extremos varían de 31% en julio a 95% en marzo. La mayor humedad relativa se presenta en abril, coincidente con las lluvias. La zona es seca, existe poca saturación, lo que favorece una evaporación alta. (Fuente SENAMI)

5.2.3 Vientos

Los vientos en la zona como se aprecia en la escala de Beaufort, son suaves, las velocidades van de 2.1 a 3.1m/seg. Se presentan máximas de hasta 6.6m/seg., que se clasifican como brisa ligera. Los vientos locales o brisas del lago soplan en ambos sentidos durante el día. En la época de lluvias se presentan vientos que soplan del este y en los meses de estiaje del sur y del oeste. (Fuente SENAMI).

5.2.4 Medio biológico

Cuenta con diversidad de recursos biológicos desde la fauna, flora y recursos físicos, tenemos dentro de ellos, el lago Titicaca con su diversidad de especies acuáticas y flora acuático, así mismo tenemos en la zona superficial terrestre los diversos campos donde se encuentran diversidad de animales silvestres y domesticados y flora que permite su supervivencia.

5.2.5 Sequias

Por sus características climáticas de alta variabilidad, estas se presentan desde el mes de abril a noviembre, dependiendo siempre de las bajas o subidas de temperatura; la ausencia de lluvias hace que el paisaje se torne de un color amarillento.

6. CARACTERÍSTICAS HIDROGRÁFICAS

Forma parte de la vertiente endorreica del Titicaca ubicada en el Sur-este del territorio peruano y que ocupa la meseta del Collao, limitando al Norte con la cuenca del río Inambari, al Sur con el Lago Titicaca y la cuenca del río Coata, por y con las y por la comunidad pasa la sub cuenca del río ramis.

En la siguiente imagen se muestra el potencial hídrico del Sector 2 Churicanchi.

Límites Hidrográficos:

Norte : Cuenca Ramis.
Sur : Cuenca Illpa y cuenca Alto Tambo.

MUNICIPALIDAD DISTRITAL
CARACOTO
EDWIN CUTHPA NÚÑEZ
JEFE DE INFRASSTRUCTURA,
ESTUDIOS Y PROYECCIONES





"CREACIÓN DEL SERVICIO DE AGUA POTABLE Y SANEAMIENTO BASICO EN EL SECTOR 2 DE CHURICANCHI, DISTRITO DE CARACOTO – PROVINCIA DE SAN ROMAN – PUNO".

Este : Lago Titicaca.
Oeste : Cuenca Chili y cuenca Colca Siguan.

CUENCAS HIDROGRÁFICAS

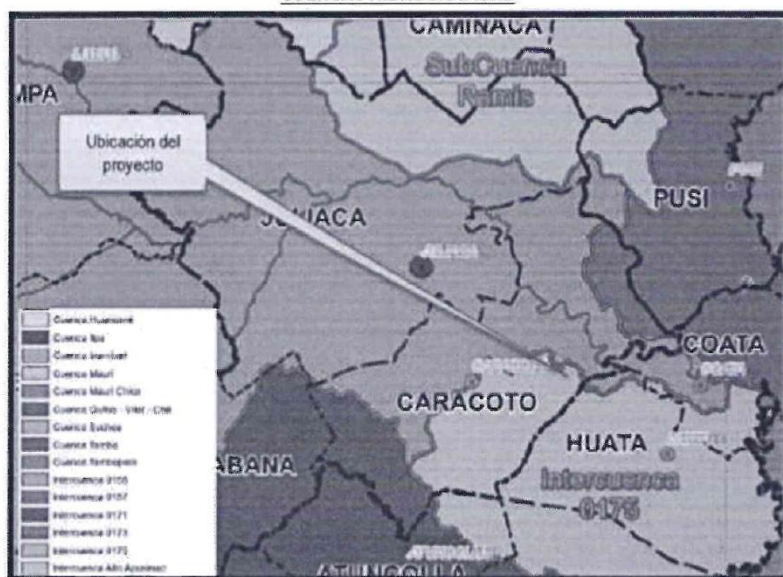

Fuente: Elaborado por el Equipo Técnico

MUNICIPALIDAD DISTRITAL
CARACOTO
Ing. SWIN CUTIPA MUNOZ
OFICINA DE INGENIERIA DE
ESTRUCTURAS,
ESTUDIOS Y PROYECTOS

6.1 Aguas Subterráneas

Se forman por la acción de las lluvias que se filtran o penetran en el suelo por conducción de la gravedad, hasta llegar a una capa impermeable de roca y arcilla, donde se deposita o circula. El agua subterránea o freática aflora nuevamente a través de manantiales o puquiales y de pozos artesianos, constituyendo un recurso natural de trascendental importancia para la vida del ser humano, de los animales y de las plantas.

Existen distintos manantes en las inmediaciones del distrito y lugares aledaños, así podemos nombrar as fuentes naturales de los sectores de san Antonio y otras circundantes.

DISTRIBUCIÓN DE LA PRECIPITACIÓN TOTAL ANUAL (MM)

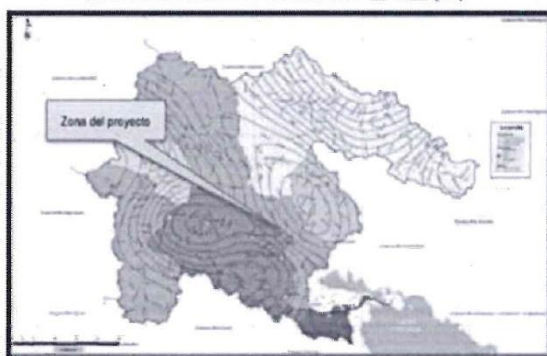



"CREACIÓN DEL SERVICIO DE AGUA POTABLE Y SANEAMIENTO BÁSICO EN EL SECTOR 2 DE CHURICANCHI, DISTRITO DE CARACOTO – PROVINCIA DE SAN ROMÁN – PUNO".

6.2 Ríos

Son de cortos recorridos y flujos torrentosos debido a sus marcadas pendientes que presentan, cuentan con un régimen irregular, bajos caudales en el periodo de abril a noviembre y con crecidas en el periodo de lluvias entre diciembre y marzo, es en este último periodo que las superficies aledañas al lago Titicaca y a la desembocadura de los ríos que son de forma plana, se convierten muy sensibles al incremento del caudal, poniendo en peligro a los pobladores que se posicionan en estos lugares durante la época de bajo caudal.

6.3 Río Coata

El río Coata tiene una longitud de 50 km desde su formación en la confluencia de los ríos Cabanillas y Lampa, hasta su desembocadura en el Titicaca. Su curso que atraviesa terrenos pocos accidentados (pampas) que constituyen antiguo lecho del lago Titicaca, es muy sinuoso y sus aguas se desplazan siguiendo una dirección O-E-SE, hasta desembocar en el lago Titicaca, al N de la gran bahía de puno y al S de la zona donde se inicia la península de Capachica, junto a la población de Coata. El valle de Coata esta densamente poblado y el río corre por un lecho con riberas muy bajas que son fácilmente sobrepasadas por las aguas en épocas crecientes, originando inundaciones en un área que extienda al S del río.

La cuenca del río Coata se ubica íntegramente dentro del Departamento de Puno, ocupa las superficies de las provincias de San Román, Lampa y parte de las provincias de Puno y Huancané. El 24.30% de área de la cuenca se ubica en San Román, el 74.98% en Lampa y el 0.52% en Puno y 0.20% en Huancané.

La entidad administrativa que regula el uso de los recursos hídricos en la cuenca del río Coata (Cuecas de los ríos Cabanillas y Lampa) es la Administración Técnica del Distrito de Riego Juliaca, la que tiene una dependencia, también de orden administrativo del Ministerio de Agricultura a través de la Intendencia de Recursos Hídricos del INRENA y de la Dirección Regional Agraria Puno. Las entidades, en orden jerárquico, que enmarcan la gestión hídrica en la cuenca del río Coata se listan a continuación:

- Ministerio de Agricultura
- Dirección Regional Agraria Puno
- Instituto Nacional de Recursos Naturales (INRENA)
- Intendencia de Recursos Hídricos
- Administración Técnica del Distrito de Riego Juliaca

IDEOGRAMA DE CAUDALES

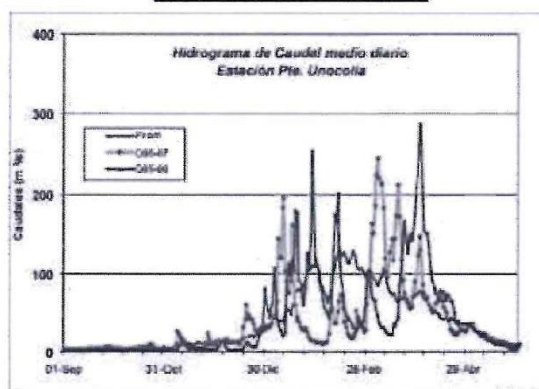

Fuente: Elaborado por el Equipo Técnico





"CREACIÓN DEL SERVICIO DE AGUA POTABLE Y SANEAMIENTO BASICO EN EL SECTOR 2 DE CHURICANCHI, DISTRITO DE CARACOTO – PROVINCIA DE SAN ROMAN – PUNO".

Se aprecia que en esta cuenca el déficit de los caudales fue significativo en el mes de febrero, llegando a registrar una anomalía de - 69%. Lagunas Son depósitos de agua de régimen temporal o permanente de tamaño variable ubicadas entre las cotas 4,000 y 6,000 m. de la cordillera de los Andes.

Las recargas de las lagunas provienen de la precipitación estacional en forma de lluvia, el deshielo y las filtraciones de las cuencas superiores.

Las lagunas constituyen reservorios naturales con una disponibilidad potencial aprovechable. Las más importantes en la jurisdicción son:

- Laguna de Collpa
- Laguna suchis
- Laguna jirigachi

6.4 TOPOGRAFÍA.

El relieve de la zona o área de evaluación presenta una topografía relativamente llana, con presencia de pequeñas quebradas y colinas, los cuales son apropiados para la distribución adecuada del agua por gravedad e instalación de servicios higiénicos con sistema biodigestor.

7. ACCESO A LA LOCALIDAD

La principal vía de acceso a los sectores a intervenir es por la carretera asfaltada Juliaca - Coata a una distancia de 14.5 km aproximadamente, el acceso a los sectores es a partir de los desvíos mediante trocha 10 minutos de viaje hasta el lugar.

Vías de acceso al área de intervención.

Tramo	Tipo de vía	Medio de transporte	de	Distancia (Km)	Tiempo	Frecuencia
Juliaca — C.P. Canchi grande	Asfaltado	Vehículo motorizado		10.70	10 min	Diario
C.P. Canchi grande — Sector 2 Churicanchi	Trocha Carrozable	Vehículo motorizado	menor	4.50	5 min	Propio

Fuente: Elaboración propia

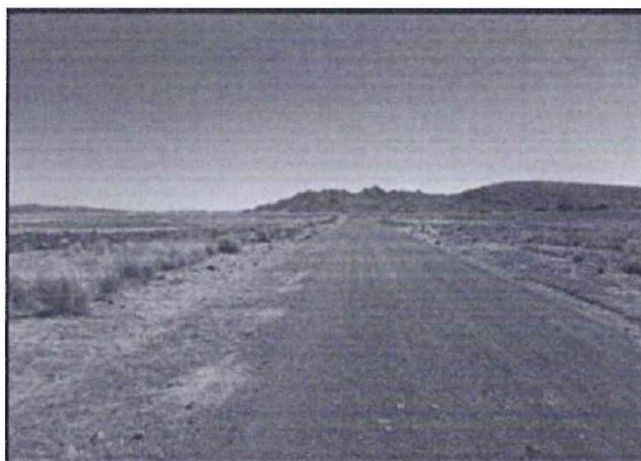



"CREACIÓN DEL SERVICIO DE AGUA POTABLE Y SANEAMIENTO BÁSICO EN EL SECTOR 2 DE CHURICANCHI, DISTRITO DE CARACOTO – PROVINCIA DE SAN ROMÁN – PUNO".

7.1 VIVIENDA.

La población del Sector 2 Churicanchi, registra que el 99.5% de las viviendas son de material rustico (adobe) con techo de calamina, el 0.0% de las viviendas consta de material de piedra y adobe con techos de calamina galvanizada, el 0.0% tiene como vivienda los Putucos y el 0.50% son de material noble. Además, el 100% de las viviendas son propias, los cuales se encuentran en condiciones deterioradas por su antigüedad, estas familias se encuentran en una zona de pobreza, donde la calidad de vida es baja.

DESCRIPCIÓN	POBLACIÓN %
Adobe con techo de calamina	99.50%
Material noble	0.50%
TOTAL	100.00%

MUNICIPALIDAD DISTRITAL
CARACOTO
EDWIN CUTIPA NÚÑEZ
GERENTE GENERAL DE
ESTUDIOS Y PROYECTOS



Vivienda característica del Sector 2 Churicanchi



Vivienda característica del Sector 2 Churicanchi



"CREACIÓN DEL SERVICIO DE AGUA POTABLE Y SANEAMIENTO BÁSICO EN EL SECTOR 2 DE CHURICANCHI, DISTRITO DE CARACOTO – PROVINCIA DE SAN ROMÁN – PUNO".

7.2 POBLACIÓN BENEFICIARIA.

Es la población directamente afectada por la situación negativa ocasionado por la ausencia del Servicio de Saneamiento Básico Integral, representada por los habitantes de la zona rural del área de estudio del proyecto, según los padrones recopilados en el Diagnóstico Comunitario y Estudios de Campo de los mismos beneficiarios se han reportado 155 familias del Sector 2 Churicanchi, con un promedio de 4.1 personas por familia, en el año 2019 el total de beneficiarios asciende a 577 habitantes distribuido tal en el cuadro siguiente:

CP CANCHI GRANDE	SECTORES	VIVIENDAS	HABITANTES POR VIVIENDA	TOTAL POBLACION
	Sector 2 Churicanchi	155	3.72	577
TOTAL		155		577

Fuente: Elaboración en base al padrón de beneficiarios Sector 2 Churicanchi

7.2.1 SALUD.

En cuanto a la cobertura de salud, en el distrito de Caracoto existe un Centro de salud, ubicado en el área urbana del distrito de Caracoto, quien presta sus servicios de salud asistenciales, preventivos y promocionales y los Programas de EDA, IRA, etc. Así mismo por tipo de afiliación de algún seguro de salud, se aprecia que el 86% de la población no cuentan con ningún tipo de seguro de salud, a excepción del 8%, 4% y 2% de la población están afiliadas al SIS, ESSALUD y OTROS respectivamente, lo que indica una vez más el alto índice de vulnerabilidad de la población en sufrir enfermedades, pues ellos señalan que usan medicamentos caseros, reflejando claramente la falta de asistencia médica, así también se adolece de profesionales y equipos suficientes para brindar una buena atención a los pobladores del distrito de Caracoto.

DETALLE	TOTAL	AFILIADO A ALGÚN SEGURO DE SALUD			
		SIS (SEGURO INTEGRAL DE SALUD)	ES SALUD	OTRO SEGURO DE SALUD	NINGUNO
DISTRITO CARACOTO	6058	472	264	120	5202
URBANA	782	100	174	14	494
RURAL	5276	372	90	106	4708

7.2.2 EDUCACION.

A nivel de los jefes de familia, prevalecen los que cuentan con secundaria completa que representan el 50.40% del total, seguido por los que tienen primaria completa (25.80%) y los que no tienen nivel educativo (8.2%) como se indica en el siguiente cuadro.

Nivel educativo alcanzado por el jefe de familia

NIVEL DE ESTUDIO	JEFE DE FAMILIA %
Sin Nivel	8.20%
Primaria completa	25.80%
Primaria Incompleta	5.30%
Secundaria completa	50.40%
Secundaria incompleta	2.40%
Superior completa	1.30%
Superior incompleta	6.60%
Total General	100.00%

El idioma oficial que hablan los jefes de hogar y los miembros de familia en EL del Sector 2 Churicanchi es el quechua.

DESCRIPCIÓN	POBLACIÓN %
Solo quechua	2.20%
Solo castellano	0.00%
Bilingüe Quechua/Castellano	97.80%
TOTAL	100.00%

MUNICIPALIDAD DISTRITAL
CARACOTO
Ing. EDWIN CORTES VILLANUEVA
OFICINA DE INFERIALES, PUNO
ESTUDIOS Y PROYECTOS



"CREACIÓN DEL SERVICIO DE AGUA POTABLE Y SANEAMIENTO BÁSICO EN EL SECTOR 2 DE CHURICANCHI, DISTRITO DE CARACOTO – PROVINCIA DE SAN ROMÁN – PUNO".

7.3 ACTIVIDADES ECONÓMICAS.

Por otro lado, la categoría ocupacional mediante la PEA ocupada se tiene que el 67.1% de la población se dedican a la actividad agrícola y ganadería. En cambio, en las demás actividades la ocupación es en menor significancia tal como se puede observar en el siguiente cuadro.

OCUPACIÓN	Provincia de San Ramón		Distrito de Caracoto	
	Número	%	Número	%
Miembros poder ejec. y leg. direct. adm. Pú. y amo.	125	0.13	5	0.2
Profes. Científicos e intelectuales	10,071	10.4	33	1.31
Técnicos de nivel medio y trabajador calificado	3,495	3.61	23	0.31
Artes y artesanos de oficina	2,573	2.65	19	0.75
Trab. de serv. pers. y vend. del comercio y medio.	19,919	20.57	161	6.50
Agricult. Trabajador cultic. agrop. y pecueros	5,000	5.23	883	35.03
Obrero y oper. de minas, carb. inv. metal y otros	14,071	14.53	233	9.24
Obreros construct. conf. papel, tab. impr.	10,151	10.48	180	7.48
Trab. no calif. serv. pers., vend. amo. y otros	21,578	22.28	905	35.9
Otros ocupaciones	2,061	3.06	4	0.16
Desocupado	6,844	7.07	67	2.66
Total	91,854	100	2,521	100.

De acuerdo al Diagnóstico Comunitario realizado del Sector 2 Churicanchi, el jefe de familia tiene una mayor participación en actividades agrícolas, mientras que la conyugue se dedica más a actividades ganaderas.

OCUPACIONES	%	
	JEFE DE FAMILIA	CONYUGUE
Ganadero	35.20%	52.30%
Agricultor	49.50%	28.51%
Comerciante	3.00%	4.60%
Obrero	4.00%	0.00%
Empleado público	2.00%	0.00%
Trabajador de servicio	0.00%	0.00%
Ama de casa	0.00%	14.59%
Profesor	2.50%	0.00%
Mototaxista	1.80%	0.00%
Chofer	2.00%	0.00%
Total	100.00%	100.00%

MUNICIPALIDAD DISTRITAL
CARACOTO
EDWIN CORTIJA ALONSO
OFICINA DE INGRESOS, BUDGETO
ESTUDIOS Y PROYECTOS

Cuadro Resumen de Metas

CUADRO RESUMEN DE METAS		
DESCRIPCION DE LAS ACCIONES	UND	CANT.
COMPONENTE 01 SISTEMA DE AGUA		
TRABAJOS PROVISIONALES	UND	1.00
TRANSPORTE	VJE	1.00
CAPTACION DE AGUA POZO TUBULAR Y CASETA DE BOMBEO	UND	1.00
SISTEMA FOTOVOLTAICO	GLB	1.00
CERCO PERIMETRICO CAPTACION	M	32.00
LINEA DE IMPULSION	M	1291.13
PLANTA DE TRATAMIENTO DE AGUA	UND	1.00
RESERVOIRIO 15m3	UND	1.00
CERCO PERIMETRICO RESERVOIRIO	M	32.00
LINEA DE ADUCCION, CONDUCCION Y RED DE DISTRIBUCION	M	16755.52
CONEXIONES DOMICILIARIAS AGUA	UND	155.00
COMPONENTE 03 SISTEMA DE DESAGUE		
CASETA UBS	UND	155.00
TANQUE BIODIGESTOR	UND	155.00
ZANJA DE PERCOLACION	UND	155.00
COMPONENTE 05 COMPONENTE SOCIAL		
CAPACITACION SANITARIA Y GESTION DE SERVICIO	UND	1.00
SEGURIDAD Y SALUD	UND	1.00
MITIGACION AMBIENTAL (MRRD)	UND	1.00



"CREACIÓN DEL SERVICIO DE AGUA POTABLE Y SANEAMIENTO BASICO EN EL SECTOR 2 DE CHURICANCHI, DISTRITO DE CARACOTO –
PROVINCIA DE SAN ROMAN – PUNO".

7.4 OTROS SERVICIOS EXISTENTES.

7.4.1 Comunicaciones

Los medios de comunicación existentes en la localidad son relativamente los mismos que dispone el distrito de Caracoto. Para llegar al Sector 2 Churicanchi, los pobladores utilizan como medio de transporte unidades vehiculares menores (motos) en su gran mayoría.

En el área del estudio, según el Diagnostico Comunitario, realizado del Sector 2 Churicanchi el 95.5% de las viviendas cuentan con servicio telefónico fijo o celular, siendo un medio muy importante para que se puedan comunicar.

7.4.2 Energía Eléctrica

De acuerdo al Diagnostico Comunitario, el 94.4% de las viviendas cuentan con servicio eléctrico. El gasto mensual de las viviendas que cuentan con servicio eléctrico en promedio es de S/. 9.60 mensual.

Las viviendas que no cuentan con el servicio de energía eléctrica, como fuente de energía alternativa utilizan velas y lámparas a kerosene.

7.4.3 Organización Comunal

El máximo representante del Sector 2 Churicanchi, es el presidente elegido por la población de Sector 2 Churicanchi y tenientes gobernadores el cual es elegido por el gobernador del distrito. Es el representante del presidente de la República en la zona, y fiscaliza los trabajos, principalmente de los servicios públicos existentes, que pueden ser educación, salud, asegurando una buena labor con la población de parte de estas instituciones.

Así también, actualmente ya se cuenta con una JASS, para asegurar la gestión y también una buena labor con la población de parte de estas instituciones.

7.5 Descripción del Sistema Existente

7.5.1 DEL SERVICIO DE AGUA POTABLE

En la actualidad el Sector 2 de Churicanchi no cuentan con ninguna conexión a un sistema de agua potable, las familias consumen agua de pozos artesanales contruidos con recursos propios, las mismas que no son aptos para el consumo humano.



El nivel freático se encuentra a una altura promedio de 3 a 4 metros de profundidad (Ver Estudio de Mecánica de Suelos), se extrae agua cruda para su consumo a través de baldes atado con sogas.

MUNICIPALIDAD DISTRITAL
CARACOTO
OFICINA DE SANEAMIENTO
Y AGUA POTABLE
PUNO



"CREACIÓN DEL SERVICIO DE AGUA POTABLE Y SANEAMIENTO BASICO EN EL SECTOR 2 DE CHURICANCHI, DISTRITO DE CARACOTO –
PROVINCIA DE SAN ROMAN – PUNO".

Los pobladores se abastecen de fuentes no protegidas y acequias a las que abrevan los ganados, como efecto del consumo de agua no tratada la población generalmente los niños presentan enfermedades como; las parasitosis intestinales, diarreas y EDAS, agravado la salud de las mismas, así mismo ni los centros educativos cuentan con servicio de agua.

Estas familias en la mayoría extraen agua de mala calidad (salada y contaminada) a profundidades y acarrear para el ganado, el cual se presenta dificultades, cuya tarea la realizan por lo general los niños y madres de familias, el agua es depositada en recipientes inadecuados para su consumo.

En algunas viviendas existen estructuras de pozo tipo artesiano financiado por FONCODES en el año 1999, la estructura de abastecimiento por pozos actualmente se encuentra deterioradas y sin mantenimiento, en su estructura presenta rajaduras expuestos a agentes contaminantes externos, también presentan bombas manuales con tubos de succión llenos de agujeros y con óxido e inoperativas, tapa de inspección en mal estado teniendo que extraer el líquido elemento de manera manual.

7.5.2 DIAGNÓSTICO DE LOS SERVICIOS DE SANEAMIENTO

En cuanto a tratamiento de excretas, la población dispone de letrinas y silos de adobe, calamina construidos en forma rustica e inapropiadas para la localidad, los mismos que se encuentran en mal estado. El 100% de la población no cuenta con Servicios higiénicos, realizando sus necesidades fisiológicas a campo abierto con el consiguiente peligro de generar focos infecciosos y contaminación del medio.

MUNICIPALIDAD DISTRITAL
CARACOTO
OFICINA DE PLANEACIÓN
Y DESARROLLO
URBANO
Y RURAL
GEORGE DIAZ
ESTUDIOS Y PROYECTOS



Las condiciones de distribución de vivienda, topografía y suelo de la localidad, son apropiadas para la instalación de un sistema de evacuación y tratamiento de aguas servidas.





"CREACIÓN DEL SERVICIO DE AGUA POTABLE Y SANEAMIENTO BASICO EN EL SECTOR 2 DE CHURICANCHI, DISTRITO DE CARACOTO – PROVINCIA DE SAN ROMAN – PUNO".

Hay reiterada petición de la población, para la mejora del servicio de agua potable y principalmente de la provisión de un sistema de evacuación y tratamiento de aguas servidas, el cual hasta la fecha no ha sido atendido.

En la actualidad la disposición de excretas se realiza en silos de abobe construidos artesanalmente e inapropiadas, así mismo estas estructuras presentan rajaduras en sus muros y en algunos casos a punto de colapsar poniendo en peligro la vida de la población.

8. Capacitación del componente social, Mitigación Ambiental, Seguridad y Salud

8.1 Plan de Capacitación de gestión de servicios de saneamiento

El Plan de Capacitación Gestión de Servicios de Saneamiento contempla la realización de una serie de actividades entre ellas tenemos talleres, sesiones educativas, asambleas, visita guiada, practica de campo, y pasantía. Estas actividades están detalladas en el siguiente cuadro.

Cuadro: actividades y metas del Plan de gestión de servicios de saneamiento

ACTIVIDADES Y METAS DEL PLAN DE CAPACITACION Y GESTION DE SERVICIOS DE SANEAMIENTO			
Ítem	Descripción	Unidad	Cant.
03.00.00	COMPONENTE SOCIAL		
03.01.00	PLAN DE CAPACITACION DE GESTION DE SERVICIO		25.00
03.01.01	DIAGNÓSTICO DE LA UNIDAD DE GESTIÓN MUNICIPAL - UGM PRESTADOR DE SERVICIOS DE SANEAMIENTO (SISTEMATIZACIÓN DE RESULTADOS)	DIAG	1.00
03.01.02	REUNIÓN DE SOCIALIZACIÓN DE LA PROBLEMÁTICA A PARTIR DE LOS RESULTADOS DEL DIAGNÓSTICO/ SOCIALIZACIÓN DEL PLAN DE CAPACITACIÓN DE GESTIÓN DE SERVICIO	REU	1.00
03.01.03	ASISTENCIA TÉCNICA PARA EL FUNCIONAMIENTO DE LA UGM - ÁREAS COMERCIAL Y DE OPERACIÓN Y MANTENIMIENTO	AS_TE	1.00
03.01.04	TALLER CON UGM: REGLAMENTO DE LA PRESTACIÓN DE LOS SERVICIOS DE SANEAMIENTO Y APROBACIÓN. (MES 2, REALIZA EL TALLER Y EL MES 4 PRESENTA EL REGLAMENTO APROBADO)	TLL	2.00
03.01.05	TALLER: FORMULACIÓN DEL PLAN OPERATIVO ANUAL, PRESUPUESTO ANUAL, CUOTA FAMILIAR	TLL	1.00
03.01.06	ASAMBLEA GENERAL DE SOCIALIZACIÓN DEL PLAN OPERATIVO ANUAL (POA), DEL PRESUPUESTO ANUAL (PA) Y CUOTA FAMILIAR, CON LA POBLACIÓN USUARIA	ASAMB	1.00
03.01.07	ASISTENCIA TÉCNICA: INCORPORACIÓN DEL PLAN OPERATIVO ANUAL POA EN EL PLAN OPERATIVO INSTITUCIONAL POI	TLL	1.00
03.01.08	TALLER: HERRAMIENTAS ADMINISTRATIVAS DE LA UGM (USO Y MANEJO DE LOS LIBROS DE GESTIÓN)	TLL	1.00
03.01.09	ASESORAMIENTO TÉCNICO PARA LA ADQUISICIÓN E IMPLEMENTACIÓN DEL SOFTWARE/USO Y MANEJO DE HERRAMIENTAS DE GESTIÓN PARA EL ÁREA COMERCIAL	SES	1.00
03.01.10	TALLER: ORGANIZACIÓN, ROLES Y FUNCIONES DE LA UGM	TLL	1.00
03.01.11	TALLER: CULTURA HÍDRICA	TLL	1.00
03.01.12	SESIÓN EDUCATIVA: ELABORACIÓN DEL INFORME ECONÓMICO Y RENDICIÓN DE CUENTAS	SES	1.00
03.01.13	IMPLEMENTACIÓN DE LA UNIDAD DE GESTIÓN MUNICIPAL - UGM	TLL	1.00

MUNICIPALIDAD DISTRITAL DE CARACOTO
CALLE DE LA VIGILANCIA 100
PUNO - PERU



"CREACIÓN DEL SERVICIO DE AGUA POTABLE Y SANEAMIENTO BÁSICO EN EL SECTOR 2 DE CHURICANCHI, DISTRITO DE CARACOTO – PROVINCIA DE SAN ROMÁN – PUNO".

03.02.00	ACTIVIDADES DE OPERACIÓN Y MANTENIMIENTO		
03.02.01	SESIÓN EDUCATIVA: IDENTIFICACIÓN DE LOS COMPONENTES DEL SISTEMA DE AGUA POTABLE - SAP (PARTES Y FUNCIONES)	SES	1.00
03.02.02	SESIÓN EDUCATIVA: OPERACIÓN Y MANTENIMIENTO DEL SISTEMA DE AGUA POTABLE	SES	1.00
03.02.03	SESIÓN DEMOSTRATIVA: OPERACIÓN Y MANTENIMIENTO DEL SISTEMA DE DISPOSICIÓN SANITARIA DE EXCRETAS (TEÓRICO Y PRÁCTICO)	SES	1.00
03.02.04	VISITA GUIADA: IDENTIFICACIÓN DE LOS COMPONENTES DEL SISTEMA DE AGUA POTABLE - SAP (PARTES Y FUNCIONES)	VIS	1.00
03.02.05	PRÁCTICA: OPERACIÓN Y MANTENIMIENTO DEL SISTEMA DE AGUA POTABLE (TODOS LOS COMPONENTES)	TLL	1.00
03.02.06	TALLER: CLORACIÓN DEL AGUA Y FUNCIONAMIENTO DEL SISTEMA DE CLORACIÓN	TLL	1.00
03.02.07	SESIÓN EDUCATIVA: ADECUACIÓN Y/O FORMULACIÓN DEL PLAN DE ACCIÓN DE OPERACIÓN Y MANTENIMIENTO DEL SISTEMA DE SANEAMIENTO	SES	1.00
03.02.08	TALLER: GASFITERIA E INSTALACIONES DOMICILIARIAS	TLL	1.00
03.02.09	ADECUACIÓN PEDAGÓGICA, DISEÑO E IMPRESIÓN DEL MANUAL DE OPERACIÓN Y MANTENIMIENTO DEL SISTEMA DE SANEAMIENTO IMPLEMENTADO PARA EL PROYECTO	TLL	1.00
03.02.10	PASANTIA EXITOSA	VIS	1.00
03.02.11	MEDICIÓN DE INDICADORES Y SOCIALIZACIÓN DE RESULTADOS	INF	1.00

MUNICIPALIDAD DISTRITAL
CARACOTO
CALLE 10 DE ABRIL N° 12
DISTRITO DE CHURICANCHI
PROVINCIA DE SAN ROMÁN
DEPARTAMENTO DE PUNO

8.2 Plan de capacitación de Educación Sanitaria

El Plan de Capacitación en EDUSA contempla la realización de una serie de actividades entre ellas tenemos asambleas, visitas de campo, visitas domiciliarias, talleres, sesiones capacitación, sesiones demostrativas, durante la etapa de ejecución. Estas actividades están detalladas en el siguiente cuadro:

Cuadro: actividades y metas del Plan de Capacitación en Educación Sanitaria

ACTIVIDADES Y METAS DEL PLAN DE CAPACITACIÓN Y GESTIÓN DE SERVICIOS DE SANEAMIENTO			
Item	Descripción	Unidad	Cant.
04.00	PLAN DE CAPACITACIÓN DE EDUCACIÓN SANITARIA		54.00
04.01	ASAMBLEA INFORMATIVA DE INICIO DE OBRA: COMPONENTES DE PROYECTO, CARACTERÍSTICAS DE LA OPCIÓN TECNOLÓGICA DEL SISTEMA DE SANEAMIENTO A CONSTRUIRSE (DE ACUERDO AL EXPEDIENTE TÉCNICO).	ASAMB	1.00
04.02	VISITA DE CAMPO DE VERIFICACIÓN Y VALIDACIÓN DE PADRÓN DE BENEFICIARIOS	VIS	1.00
04.03	ASAMBLEA DE RATIFICACIÓN DEL PADRÓN DE BENEFICIARIOS DEL PROYECTO, FIRMA DE DECLARACIÓN UNILATERAL DEL BENEFICIARIO PARA LA INSTALACIÓN INTRADOMICILIARIA DE LOS SERVICIOS DE SANEAMIENTO	ASAMB	1.00
04.04	DIAGNÓSTICO INICIAL A LAS FAMILIAS EN EDUCACIÓN SANITARIA	DIAG	1.00



"CREACIÓN DEL SERVICIO DE AGUA POTABLE Y SANEAMIENTO BASICO EN EL SECTOR 2 DE CHURICANCHI, DISTRITO DE CARACOTO – PROVINCIA DE SAN ROMAN – PUNO".

MUNICIPALIDAD DISTRITAL
CARACOTO
Ing. Efraim C. Pineda, Alcalde
Ing. Efraim C. Pineda, Alcalde
Ing. Efraim C. Pineda, Alcalde

04.05	ASAMBLEA DE SOCIALIZACIÓN DE LA PROBLEMÁTICA A PARTIR DE LOS RESULTADOS DEL DIAGNÓSTICO/ SOCIALIZACIÓN DEL PLAN DE CAPACITACIÓN DE EDUCACIÓN SANITARIA Y PLAN DE SUPERVISIÓN DE LAS ACTIVIDADES DEL COMPONENTE SOCIAL	ASAMB	1.00
04.06	SESIÓN DE CAPACITACIÓN N°01: IMPORTANCIA DEL AGUA PARA LA SALUD	SES	4.00
04.07	TALLER N°01: LAS ENFERMEDADES LIGADAS A SANEAMIENTO Y LAS MEDIDAS PREVENTIVAS	TLL	4.00
04.08	TALLER N°02: VIVIENDA Y ENTORNO SALUDABLE	TLL	4.00
04.09	TALLER N°03: MANUALIDADES PARA LA PROTECCIÓN DE UTENSILIOS, AGUA Y LOS ALIMENTOS	TLL	4.00
04.10	TALLER N°04: LAVADO DE MANOS (MOMENTOS CRÍTICOS Y TÉCNICA DE LAVADO DE MANOS)	TLL	4.00
04.11	TALLER N°05: CULTURA DE PAGO	TLL	4.00
04.12	TALLER N°06: HIGIENE PERSONAL	TLL	4.00
04.13	TALLER N°07: DISPOSICIÓN SANITARIA DE RESIDUOS SÓLIDOS Y AGUAS RESIDUALES	TLL	4.00
04.14	SESIÓN DEMOSTRATIVA N°01: OPERACIÓN Y MANTENIMIENTO DEL SISTEMA DE DISPOSICIÓN SANITARIA DE EXCRETAS	SES	4.00
04.15	VISITAS DOMICILIARIAS DE REFORZAMIENTO Y SEGUIMIENTO EN: TALLER N°02, 03 Y 04	VIS	1.00
04.16	VISITAS DOMICILIARIAS DE REFORZAMIENTO Y SEGUIMIENTO EN: TALLER N°05, 07 Y SESIÓN DEMOSTRATIVA N°01	VIS	1.00
04.17	VISITAS DOMICILIARIAS DE SEGUIMIENTO Y REFORZAMIENTO AL CUMPLIMIENTO DE COMPROMISOS DE LA FAMILIA	VIS	1.00
04.18	SESIÓN EDUCATIVA N° 1: USO, LIMPIEZA Y MANTENIMIENTO DE LA DISPOSICIÓN SANITARIA DE EXCRETAS EN LA INSTITUCIÓN EDUCATIVA	SES	2.00
04.19	SESIÓN EDUCATIVA N° 2: LAVADO DE MANOS, HIGIENE PERSONAL Y LIMPIEZA DEL ENTORNO DE LA INSTITUCIÓN EDUCATIVA	SES	2.00
04.20	PASACALLE ESCOLAR CON MENSAJES ALUSIVOS AL CUIDADO Y USO ADECUADO DEL AGUA, OPCIÓN TECNOLÓGICA DE LA DISPOSICIÓN SANITARIA DE EXCRETAS Y LA DISPOSICIÓN ADECUADA DE RESIDUOS SÓLIDOS	PSCLL	1.00
04.21	COMUNICACIÓN COMUNITARIA	SPOT	1.00
04.22	CONCURSO DE VIVIENDAS SALUDABLES	CONCU	1.00
04.23	DIAGNÓSTICO FINAL A LAS FAMILIAS EN EDUCACIÓN SANITARIA	DIAG	1.00
04.24	ASAMBLEA INFORMATIVA: SOCIALIZACIÓN DE LOS RESULTADOS DEL DIAGNÓSTICO FINAL DEL PLAN DE CAPACITACIÓN EN EDUCACIÓN SANITARIA	ASAMB	1.00
04.25	INFORME FINAL DEL COMPONENTE SOCIAL	INF	1.00



"CREACIÓN DEL SERVICIO DE AGUA POTABLE Y SANEAMIENTO BASICO EN EL SECTOR 2 DE CHURICANCHI, DISTRITO DE CARACOTO –
PROVINCIA DE SAN ROMAN – PUNO".

9. Mitigación Ambiental

En Educación sanitaria ambiental Se propone fortalecer y/o mejorar estilos de vida (hábitos, costumbre, comportamientos) saludables en las familias de la localidad de Churicanchi, mediante el fortalecimiento de capacidades que ayude a la prevención de enfermedades ligadas al agua y saneamiento.

Para lo cual:

- Se mejorará los conocimientos y prácticas saludables de las familias: higiene en los momentos críticos y práctica de lavado de manos.
- Se mejorará las prácticas de las familias en el uso y cuidado del agua.
- Se mejorará prácticas de las familias en el uso y mantenimiento de las PTAR.

9.1 Ejecución de talleres de capacitación

La ejecución de los talleres se realizará a través de la estrategia "CASCADA", que consiste en la identificación de Facilitadores Sociales (FAS), quienes serán capacitados.

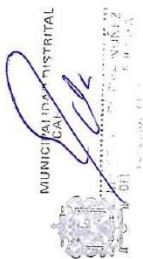

Taller I: Metodología de capacitación a adultos (dirigido exclusivamente para FAS)

- Como aprenden los adultos
- El ambiente de aprendizaje: confianza, informalidad, cooperación, autoestima, aprendizaje permanente.
- Rol y habilidades de un facilitador.

Taller II: Enfermedades prevalentes ligadas al saneamiento básico y hábitos de higiene

- Principales enfermedades ligadas a saneamiento:
- Parasitosis, EDAs, Enfermedades de la piel.
- Concepto, síntomas, vías de transmisión, causas, efectos y medidas preventivas.

Taller III: Higiene personal, vivienda y ambiental. - Importancia del lavado de manos.

- Momentos críticos del lavado de manos.
- Técnica adecuada del lavado de manos.
- Higiene de alimentos.
- Higiene de la Vivienda.
- Higiene ambiental.

Taller IV: Uso y cuidado del agua. - Importancia del agua.

- Formas de contaminación.
- Almacenamiento y manipulación y adecuado del agua en el hogar.
- Tratamiento del agua en el hogar.
- Uso y cuidado del agua dentro de la vivienda.
- Operación y mantenimiento de la batea familiar.

Taller V: Adecuada eliminación de excretas.

- Eliminación de excretas y contaminación de nuestra localidad.
- Importancia de una adecuada de eliminación de excretas



"CREACIÓN DEL SERVICIO DE AGUA POTABLE Y SANEAMIENTO BASICO EN EL SECTOR 2 DE CHURICANCHI, DISTRITO DE CARACOTO – PROVINCIA DE SAN ROMAN – PUNO".

9.2 Mitigación Ambiental en Ejecución de la Obra:

Durante la ejecución de la obra, se realizará el regado vías, restauración de vías y zona de trabajo, colocación de baños portátiles y reforestación de áreas verdes en reservorio y caseta de bombeo.

Seguridad y Salud

La Seguridad y Salud es parte del proyecto, la capacitación va para los trabajadores de la obra, como se indica a continuación:

- Equipamiento de Protección individual, que se dota de toda la protección personal con implementos de IP, a los trabajadores de la obra (botas, guantes, mascarilla, lentes, casco de protección y chalecos)
- Seguridad colectiva. Con señalización en la obra con cintas preventivas, seguridad y salud ante emergencias dentro de la obra, con botiquines con los medicamentos de primeros auxilios.

9.3 Cuadro Resumen de Metas

MUNICIPALIDAD DISTRITAL
DE CARACOTO
PROVINCIA DE SAN ROMAN
DISTRITO DE CARACOTO
PUNO

CUADRO RESUMEN DE METAS		
DESCRIPCION DE LAS ACCIONES	UND	CANT.
COMPONENTE 01 SISTEMA DE AGUA		
TRABAJOS PROVISIONALES	UND	1.00
TRANSPORTE	VJE	1.00
CAPTACION DE AGUA POZO TUBULAR Y CASETA DE BOMBEO	UND	1.00
SISTEMA FOTOVOLTAICO	GLB	1.00
CERCO PERIMETRICO CAPTACION	M	32.00
LINEA DE IMPULSION	M	1291.13
PLANTA DE TRATAMIENTO DE AGUA	UND	1.00
RESERVORIO 15m3	UND	1.00
CERCO PERIMETRICO RESERVORIO	M	32.00
LINEA DE ADUCCION, CONDUCCION Y RED DE DISTRIBUCION	M	16755.52
CONEXIONES DOMICILIARIAS AGUA	UND	155.00
COMPONENTE 03 SISTEMA DE DESAGUE		
CASETA UBS	UND	155.00
TANQUE BIODIGESTOR	UND	155.00
ZANJA DE PERCOLACION	UND	155.00
COMPONENTE 05 COMPONENTE SOCIAL		
CAPACITACION SANITARIA Y GESTION DE SERVICIO	UND	1.00
SEGURIDAD Y SALUD	UND	1.00
MITIGACION AMBIENTAL (MRRD)	UND	1.00



"CREACIÓN DEL SERVICIO DE AGUA POTABLE Y SANEAMIENTO BASICO EN EL SECTOR 2 DE CHURICANCHI, DISTRITO DE CARACOTO – PROVINCIA DE SAN ROMAN – PUNO".

9.4 Cuadro Resumen de Presupuesto

Resumen del Presupuesto		
Proyecto	CREACIÓN DEL SERVICIO DE AGUA POTABLE Y SANEAMIENTO BASICO EN EL SECTOR 2 DE CHURICANCHI, DISTRITO DE CARACOTO - PROVINCIA DE SAN ROMAN - PUNO	
Cliente	MUNICIPALIDAD DISTRITAL DE CARACOTO	
Departamento	PUNO	
Provincia	SAN ROMAN	
Distrito	CARACOTO	
Localidad	Churicanchi Sector 02	
Costo N°	Julio - 2022	
Item	Descripción Sub presupuesto	Costo Directo
01	INSTALACION DEL SISTEMA DE AGUA POTABLE	1.486.804,92
02	INSTALACION DE SANEAMIENTO BASICO	1.396.482,48
03	COMPONENTE SOCIAL	111.686,28
SUB TOTAL GOSTO DIRECTO:		3.194.973,69
COSTO DIRECTO:		
GASTOS GENERALES DE OBRA:		
TELIDAD		
SUB TOTAL		3.740.180,87
NIV.		679.238,40
TOTAL EJECUCION DE OBRA		4.419.419,33
SUPERVISION DE OBRA		190.379,50
EXPEDIENTE TECNICO		92.790,00
PRESUPUESTO TOTAL		4.699.488,83
Son: CUATRO MILLONES SEISCIENTOS NOVENTA Y SEIS MIL CUATROCIENTOS NOVENTA Y DOS CON 83 100 SOLES		

MUNICIPALIDAD DISTRITAL
CARACOTO
R.M. EDWIN CUTIPA NÚÑEZ
OFICIO DE TIERRAS, CONSTRUCCIÓN,
SEGURIDAD Y PROTECCIÓN

9.5 Modalidad de Ejecución de Obra

La Modalidad de Ejecución será por EJECUCIÓN CONTRACTUAL (POR CONTRATA), el proceso de ejecución de la obra, se realizará en estricto cumplimiento de la Ley de Contrataciones del Estado y su Reglamento.

9.6 Sistema de Contratación

El sistema de Contratación será por el SISTEMA DE PRECIOS UNITARIOS.

9.7 Plazo de ejecución de la obra

El plazo de ejecución será de 150 días calendarios (05 meses)

9.8 Otros

La fuente de financiamiento será: Ministerio de Vivienda Construcción y Saneamiento.

10. CONSIDERACIONES ESPECIFICAS

A) DEL EQUIPAMIENTO

En caso de las maquinarias y equipo, se podrá acreditar con igual o mayor característica técnica con referente a "capacidad" y/o "potencia" y no menor a lo solicitado.

En caso de alquiler de maquinaria, el costo deberá contemplar todos los seguros correspondientes para ser utilizados en obra.



"CREACIÓN DEL SERVICIO DE AGUA POTABLE Y SANEAMIENTO BÁSICO EN EL SECTOR 2 DE CHURICANCHI, DISTRITO DE CARACOTO – PROVINCIA DE SAN ROMÁN – PUNO".

Los equipos solicitados en la relación de Equipamiento, deberán permanecer en obra el tiempo que sean necesarios para ejecutar los trabajos de acuerdo al calendario y cronograma de utilización de equipos, en la ejecución de obra.

No se requerirá antigüedad para la maquinaria y equipos.

La acreditación, deberá presentar Copia de documentos que sustenten la propiedad, la posesión (Factura, Boleta Venta, etc.), copia simple del documento original del compromiso de compra venta o alquiler u otro documento que acredite la disponibilidad del equipamiento estratégico requerido (no cabe presentar declaración jurada).

La Relación de Equipo mínimo será conforme al siguiente detalle:

ITEM	DESCRIPCION DEL EQUIPO/MAQUINARIA	CANTIDAD
1	NIVEL	1
2	BALDE PRUEBA HIDRAULICO	2
3	ESTACION TOTAL	1
4	CAMION VOLQUETE 6x4 330 HP 10 M3.	1
5	MOTOSOLDADORA DE 220 AMPERIOS	1
6	PERFORADOR DE POZO TUBULAR 20"	1
7	RETROEXCAVADORA 60 - 90 HP 1 YD3	1
8	CARGADOR S/LANTAS 125 - 155 HP 2.5 YD3	1
9	COMPRESORA NEUMATICA 2 HP	1
10	GENERADOR ELECTRIC 220V 3500W	1
11	MEZCLADORA CONCRETO TROMPO 8 HP 9 P3	1
12	PLANCHA COMPACTADORA VIBRAT. 4.0 HP	1
13	VIBRADOR DE CONCRETO 4 HP 2.40"	1

MUNICIPALIDAD DISTRITAL
CARACOTO
EDWIN CUTIPA NÚÑEZ
OFICINA DE INGENIERIA DE OBRAS
DE SANEAMIENTO Y AGUA POTABLE

B) DEL PLANTEL PROFESIONAL

1.- Residente de Obra

Formación Académica del plantel profesional clave		
Nivel Grado o título	Profesión	Acreditación
Título Profesional	Ingeniero civil o Ingeniero Sanitario	Documentos para la acreditación de formación académica: Dicho requisito de calificación se acreditará para la suscripción del contrato. (Ver nota 6)

Experiencia			
Cargo desempeñado	Tipo de experiencia	Tiempo de experiencia	Acreditación de Experiencia
Residente o supervisor o inspector o gerente de construcción o jefe de supervisión o asistente de residente o asistente de supervisión o la combinación de estos, en: la ejecución de obra o inspección de obra o supervisión de obra; en obras de saneamiento u obras similares. (ver nota 7)	Obras de saneamiento u obras similares (ver Nota 9)	24 meses en el cargo desempeñado (computada desde la fecha de la colegiatura)	Copia simple de (i) contratos y su respectiva conformidad o (ii) constancias o (iii) certificados o (iv) cualquier otra documentación que, de manera fehaciente demuestre la experiencia del personal clave propuesto. Documentos para la acreditación de la experiencia: Dicho requisito de calificación se acreditará para la suscripción del contrato.

Nota 1: Los requisitos de este profesional del personal clave se sustentan en los siguientes documentos normativos: Ley N° 30225, Ley de Contrataciones del Estado y su reglamento; Ley N° 16053, Autorizado a los colegios de Arquitectos del Perú y al colegio de Ingenieros del Perú para supervisar a los profesionales de Arquitectura e Ingeniería de la República, Ley N° 28858, Ley que complementa la Ley N° 16053, Ley que autoriza a los colegios de Arquitectos del Perú y al colegio



"CREACIÓN DEL SERVICIO DE AGUA POTABLE Y SANEAMIENTO BÁSICO EN EL SECTOR 2 DE CHURICANCHI, DISTRITO DE CARACOTO – PROVINCIA DE SAN ROMÁN – PUNO".

de Ingenieros del Perú para supervisar a los profesionales de Arquitectura e Ingeniería de la República y su reglamento aprobado mediante decreto Supremo N° 016-2008-VIVIENDA; el Reglamento Nacional de Edificaciones aprobado mediante Decreto Supremo N° 011-2006-VIVIENDA y sus actualizaciones, y resolución Ministerial N° 192-2018-VIVIENDA que aprueba la "Norma Técnica de Diseño: Opciones Tecnológicas para Sistemas de saneamiento en el Ámbito Rural".

2.- Especialista en Seguridad en Obra y Salud Ocupacional

Formación Académica del plantel profesional clave		
Nivel Grado o título	Profesión	Acreditación.
Título Profesional	Ingeniero de Higiene y Seguridad Industrial o Ingeniero Industrial o Ingeniería de Seguridad y Salud en el Trabajo o Ingeniero Sanitario o Ingeniero Civil	Documentos para la acreditación de formación académica: Dicho requisito de calificación se acreditará para la suscripción del contrato. (Ver nota 6)

Experiencia			
Cargo desempeñado	Tipo de experiencia	Tiempo de experiencia	Acreditación de experiencia
Especialista, Ingeniero, supervisor, jefe, responsable, coordinador o la combinación de estos, en seguridad y salud ocupacional o seguridad e higiene ocupacional o seguridad de obra o seguridad en el trabajo o seguridad y salud ocupacional y medio ambiente o salud ocupacional o implementación de planes de seguridad e higiene ocupacional; en la ejecución y/o inspección y/o supervisión de obras en general. (ver nota 7)	Obras en general	12 meses en el cargo desempeñado (computada desde la fecha de la colegiatura)	Copia simple de (i) contratos y su respectiva conformidad o (ii) constancias o (iii) certificados o (iv) cualquier otra documentación que, de manera fehaciente demuestre la experiencia del personal clave propuesto. Documentos para la acreditación de la experiencia: Dicho requisito de calificación se acreditará para la suscripción del contrato

Nota 2: Los requisitos de este profesional del personal clave se sustentan en los siguientes documentos normativos: Ley N° 29783 Ley de Seguridad y Salud en el Trabajo y su reglamento; Decreto Supremo N° 005-2017-TR Decreto Supremo que aprueba el Plan Nacional de Seguridad y Salud en el trabajo; 2017-2021; Ley N° 28806, Ley General de Inspección del trabajo y su reglamento, Resolución Suprema N° 021-93-TR, Norma Básicas de Seguridad e Higiene en Obras de Edificación; Norma G.050 Seguridad durante la construcción del reglamento Nacional de Edificaciones aprobado con decreto Supremo N° 011-2006-VIVIENDA y sus actualizaciones; Ley N° 30225, ley de Contrataciones del estado y su reglamento; Ley N° 16053, Autorizado a los colegios de Arquitectos del Perú y al colegio de Ingenieros del Perú para supervisar a los profesionales de Arquitectura e Ingeniería de la República, Ley N° 28858, Ley que complementa la Ley N° 16053, Ley que autoriza a los colegios de Arquitectos del Perú y al colegio de Ingenieros del Perú para supervisar a los profesionales de Arquitectura e Ingeniería de la República y reglamento aprobado mediante Decreto Supremo N° 016-2008-VIVIENDA; y Resolución Ministerial N° 192-2018-VIVIENDA que aprueba la "Norma Técnica de Diseño: Opciones Tecnológicas para Sistemas de saneamiento en el Ámbito Rural".

3.- Especialista Ambiental (Ver nota 8)

Formación Académica del plantel profesional clave		
Nivel Grado o título	Profesión	Acreditación.
Título Profesional	Ingeniero Ambiental o Ingeniero Ambiental y de Recursos Naturales o Ingeniero de Recursos Naturales o Ingeniero Sanitario o Ingeniero Civil o Ingeniero Mecánica de Fluidos	Documentos para la acreditación de formación académica: Dicho requisito de calificación se acreditará para la suscripción del contrato. (Ver nota 6)

Experiencia			
Cargo desempeñado	Tipo de experiencia	Tiempo de experiencia	Acreditación de experiencia

MUNICIPALIDAD DISTRITAL
CARACOTO
EDUARDO CUTIPA NIÑEZ
OFICINA DE INGRESO Y REGISTRO
Firma: _____
Fecha: _____



"CREACIÓN DEL SERVICIO DE AGUA POTABLE Y SANEAMIENTO BASICO EN EL SECTOR 2 DE CHURICANCHI, DISTRITO DE CARACOTO –
PROVINCIA DE SAN ROMAN – PUNO".

<p>Especialista o Ingeniero o supervisor o jefe o responsable o residente o la combinación de estos en: ambiental o mitigación ambiental o ambientalista o monitoreo y mitigación ambiental o impacto ambiental o medio ambiente o protección de medio ambiente; en la ejecución y/o inspección y/o supervisión de obras en general. (ver nota 7)</p>	<p>Obras en general</p>	<p>12 meses en el cargo desempeñado (computada desde la fecha de la colegiatura)</p>	<p>Copia simple de (i) contratos y su respectiva conformidad o (ii) constancias o (iii) certificados o (iv) cualquier otra documentación que, de manera fehaciente demuestre la experiencia del personal clave propuesto.</p> <p>Documentos para la acreditación de la experiencia:</p> <p>Dicho requisito de calificación se acreditará para la suscripción del contrato</p>
---	-------------------------	--	--

Nota 3: Los requisitos de este profesional del personal clave se sustentan en los siguientes documentos normativos: Ley N° 28245, Ley Marco del Sistema Nacional de Gestión Ambiental, Ley N° 30225, Ley de Contrataciones del Estado y su Reglamento, Ley N° 27446 Ley del Sistema Nacional de Evaluación de Impacto Ambiental; Ley N° 16053, Autorizado a los colegios de Arquitectos del Perú y al colegio de Ingenieros del Perú para supervisar a los profesionales de Arquitectura e Ingeniería de la República, Ley N° 28858, Ley que complementa la Ley N° 16053, Ley que autoriza a los colegios de Arquitectos del Perú y al colegio de Ingenieros del Perú para supervisar a los profesionales de Arquitectura e Ingeniería de la República y su reglamento aprobado mediante Decreto Supremo N° 016-2008-VIVIENDA, y Resolución Ministerial N° 192-2018-VIVIENDA que aprueba la " Norma Técnica de Diseño: Opciones Tecnológicas para Sistemas de saneamiento en el Ámbito Rural".

4.- Especialista en Calidad (Ver nota 8)

Formación Académica del plantel profesional clave		
Nivel Grado o título	Profesión	Acreditación.
Título Profesional	Ingeniero Sanitario o Ingeniero Civil	<p>Documentos para la acreditación de formación académica:</p> <p>Dicho requisito de calificación se acreditará para la suscripción del contrato. (Ver nota 6)</p>

Experiencia			
Cargo desempeñado	Tipo de experiencia	Tiempo de experiencia	Acreditación de experiencia
<p>Especialista, Ingeniero, supervisor, jefe, gerente de construcción, residente, responsable, coordinador o la combinación de estos, en: control de calidad o calidad o aseguramiento de calidad o programa de calidad o protocolos de calidad; en la ejecución y/o inspección y/o supervisión de obras en general (ver nota 7)</p>	Obras en general	<p>12 meses en el cargo desempeñado (computada desde la fecha de la colegiatura)</p>	<p>Copia simple de (i) contratos y su respectiva conformidad o (ii) constancias o (iii) certificados o (iv) cualquier otra documentación que, de manera fehaciente demuestre la experiencia del personal clave propuesto.</p> <p>Documentos para la acreditación de la experiencia:</p> <p>Dicho requisito de calificación se acreditará para la suscripción del contrato</p>

Nota 4: Los requisitos de este profesional del personal clave se sustentan en los siguientes documentos normativos: Ley N° 30225, Ley de Contrataciones del estado y su reglamento; Ley N° 16053, Autorizado a los colegios de Arquitectos del Perú y al colegio de Ingenieros del Perú para supervisar a los profesionales de Arquitectura e Ingeniería de la República, Ley N° 28858, Ley que complementa la Ley N° 16053, Ley que autoriza a los colegios de Arquitectos del Perú y al colegio de Ingenieros del Perú para supervisar a los profesionales de Arquitectura e Ingeniería de la República y su reglamento aprobado mediante decreto Supremo N° 016-2008-VIVIENDA, y el Reglamento Nacional de Edificaciones aprobado mediante Decreto Supremo N° 011-2006-VIVIENDA y sus actualizaciones, "NTP 712.201.2018 CALIDAD EN LA CONSTRUCCIÓN Lineamientos para la aplicación de la NTP-ISO 9001:2015 en el sector Construcción, 1a edición", y Resolución Ministerial N° 192-2018-VIVIENDA que aprueba la "Norma Técnica de Diseño: Opciones Tecnológicas para Sistemas de saneamiento en el Ámbito Rural".

MUNICIPALIDAD DISTRITAL
CARACOTO
ING. EDWIN CUTIPA NÚÑEZ
OFICINA DE INFRAESTRUCTURA,
ESTUDIOS Y PROYECTOS



"CREACIÓN DEL SERVICIO DE AGUA POTABLE Y SANEAMIENTO BÁSICO EN EL SECTOR 2 DE CHURICANCHI, DISTRITO DE CARACOTO – PROVINCIA DE SAN ROMÁN – PUNO".

5.- Especialista Electromecánico

Formación académica del plantel profesional clave		
Nivel Grado o título	Profesión	Acreditación
Título profesional	Ingeniero Electromecánico o Ingeniero Mecánico Electricista o Ingeniero Electricista o Ingeniero Mecánico Eléctrico	Documentos para la acreditación de formación académica: Dicho requisito de calificación se acreditará para la suscripción del contrato. (Ver nota 6)

Experiencia			
Cargo desempeñado	Tipo de experiencia	Tiempo de experiencia	Acreditación de Experiencia
Especialista, Ingeniero, supervisor, jefe, responsable, coordinador o la combinación de estos, en: equipamiento electromecánico o electromecánico o mecánico electricista o instalaciones electromecánicas o mecánico eléctrico o equipamiento hidráulico y electromecánico, en: ejecución o inspección o supervisión de obras de saneamiento u obras similares. (Ver nota 7)	Obras de saneamiento u obras similares. (Ver nota 9)	24 meses en el cargo desempeñado (Computada desde la fecha de la colegiatura)	Copia simple de (i) contratos y su respectiva conformidad o (ii) constancias o (iii) certificados o (iv) cualquier otra documentación que, de manera fehaciente demuestre la experiencia del personal clave propuesto. Documentos para la acreditación de la experiencia: Dicho requisito de calificación se acreditará para la suscripción del contrato

Nota 5: Los requisitos de este profesional del personal clave se sustentan en los siguientes documentos normativos: Ley N° 30225, Ley de Contrataciones del Estado y su Reglamento; Ley N° 16053, Autorizando a los colegios de Arquitectos del Perú y al colegio de Ingenieros del Perú para supervisar a los profesionales de Arquitectura e Ingeniería de la República; Ley N° 28858, Ley que complementa la Ley N° 16053, Ley que autoriza a los Colegios de Arquitectos del Perú y al Colegio de Ingenieros del Perú para supervisar a los profesionales de arquitectura e ingeniería de la República y su Reglamento aprobado mediante Decreto Supremo N° 016-2008-VIVIENDA; el Reglamento Nacional de Edificaciones aprobado con Decreto Supremo N° 011-2006- VIVIENDA y sus actualizaciones; y Resolución Ministerial N° 192-2018-VIVIENDA que aprueba la "Norma Técnica de Diseño: Opciones Tecnológicas para Sistemas de Saneamiento en el Ámbito Rural".

Nota 6: Se verificará en el portal web de la Superintendencia Nacional de Educación Superior Universitaria – SUNEDU a través del siguiente link:

<https://enlinea.sunedu.gob.pe/>

De no encontrarse inscrito, presentar la copia del diploma respectivo.

La colegiatura y habilitación se requerirá para el inicio de su participación efectiva en la ejecución de la prestación.

Nota 7: Documentos para la acreditación del cargo desempeñado: La entidad debe valorar de manera integral los documentos presentados para acreditar dicha experiencia, se debe validar la experiencia si las actividades que realice el profesional corresponden con la función propia del cargo o puesto requerido, desarrollado en el sector público o privado.

Nota 8: Obligatoriedad de participación: la unidad ejecutora; excepcionalmente; evaluará; para el caso de ejecución de obras menores o iguales a 25% del valor referencial de una adjudicación simplificada; la obligatoriedad de participación de este personal clave. De no ser incorporado, las responsabilidades contractuales recaerán sobre el residente de obra.

Nota 9:

Definición de obra de saneamiento: Sistemas de agua potable o Unidades Básicas de Saneamiento (UBS) de arrastre hidráulico o ecológica o compostera o de hoyo seco.

Definición de obras similares: Las obras de construcción y/o instalación y/o remodelación y/o ampliación y/o mejoramiento y/o reconstrucción y/o rehabilitación y/o reparación y/o renovación y/o reposición y/o cambio y/o reubicación y/o optimización de infraestructura de sistemas y/o servicios de agua potable, como captaciones y/o líneas de conducción y/o reservorios y/o plantas de tratamiento de agua potable y/o líneas de aducción y/o redes de agua y/o acueductos y/o conexiones domiciliarias de agua potable y/o redes secundarias de agua potable; y/o infraestructura de saneamiento de sistemas y/o servicios de alcantarillado y/o desagüe como plantas de tratamiento de aguas residuales y/o conexiones domiciliarias de alcantarillado y/o redes secundarias de alcantarillado y/o redes secundarias de desagüe y/o unidades básicas de saneamiento (UBS) de arrastre hidráulico o ecológica o compostera o de hoyo seco.

MUNICIPALIDAD DISTRITAL
CARACOTO
EDWIN CUTIPA NÚÑEZ
OFICINA DE INGENIERÍA,
ESTUDIOS Y PROYECTOS



"CREACIÓN DEL SERVICIO DE AGUA POTABLE Y SANEAMIENTO BÁSICO EN EL SECTOR 2 DE CHURICANCHI, DISTRITO DE CARACOTO – PROVINCIA DE SAN ROMÁN – PUNO".

C) DE LA EXPERIENCIA EN LA ESPECIALIDAD DEL EJECUTOR DE OBRA

Se considerará obra similar a Las obras de construcción y/o instalación y/o remodelación y/o ampliación y/o mejoramiento y/o reconstrucción y/o rehabilitación y/o reparación y/o renovación y/o reposición y/o cambio y/o reubicación y/u optimización de infraestructura de sistemas y/o servicios de agua potable, como captaciones y/o líneas de conducción y/o reservorios y/o plantas de tratamiento de agua potable y/o líneas de aducción y/o redes de agua y/o acueductos y/o conexiones domiciliarias de agua potable y/o redes secundarias de agua potable; y/o infraestructura de saneamiento de sistemas y/o servicios de alcantarillado y/o desagüe como plantas de tratamiento de aguas residuales y/o conexiones domiciliarias de alcantarillado y/o redes secundarias de alcantarillado y/o redes secundarias de desagüe y/o unidades básicas de saneamiento (UBS) de arrastre hidráulico o ecológica o compostera o de hoyo seco, que incluyan captación de agua de pozo y/o caisson por sistema de bombeo, cruces aéreos, filtro lento y unidades básicas de saneamiento por arrastre hidráulico con pozas sépticas prefabricadas.

D) CONDICIONES DE LOS CONSORCIOS

De conformidad con lo estipulado en el numeral 49.5 del Artículo 49° del Reglamento, se considerará los siguientes aspectos: El número máximo de consorciados es de dos (02) integrantes del consorcio.

El porcentaje mínimo de participación de cada consorciado es de 90%.

El porcentaje mínimo de participación en la ejecución del contrato, para el integrante del consorcio que acredite mayor experiencia, es del 10%.

11. FORMULA POLINOMICA

La fórmula de reajuste, es la representación matemática de los componentes a nivel de costos de una obra, que sirve para reconocer al Contratista los mayores costos producto de la variación de precios de los insumos que la conforman, entendiéndose que esta ha sido elaborada considerando los elementos más representativos en la oportunidad de su elaboración. Los postores en la etapa del proceso de selección, están obligados a revisarla y a comunicar cualquier observación que consideren necesaria, luego de suscrita el contrato se entiende que la aceptan y que no corresponde reclamo alguno por este concepto o situación posterior derivada de ella.

12. REAJUSTE DE PRECIOS:

El reajuste automático de precios será aplicable solamente a las valorizaciones de obra en moneda nacional y se efectuará según el sistema de fórmulas polinómicas.

El reajuste de precios se efectuará mediante aplicación de las fórmulas polinómicas precisadas en el Expediente Técnico, conforme al Artículo 7 del Decreto Supremo N° 011-79 VC, sus modificatorias, ampliatorias y complementarias, así como lo establecido en el Decreto Supremo N°155-90-EF, o las normas legales que lo sustituyan, conforme a lo establecido en el Artículo 195° del Reglamento.

13. DE LAS OTRAS PENALIDADES

De acuerdo con el artículo 163 del Reglamento, se pueden establecer otras penalidades, distintas al retraso o mora, en la ejecución de la prestación, que se serán las siguientes;

Según lo previsto en los artículos 190 y 191 del Reglamento, en este tipo de penalidades se deben incluir las siguientes:

MUNICIPALIDAD DISTRITAL
CARACOTO
INGENIERO CIVIL
INGENIERO EN SISTEMAS DE AGUA POTABLE Y SANEAMIENTO BÁSICO
ESTUDIOS Y PROYECTOS



"CREACIÓN DEL SERVICIO DE AGUA POTABLE Y SANEAMIENTO BÁSICO EN EL SECTOR 2 DE CHURICANCHI, DISTRITO DE CARACOTO – PROVINCIA DE SAN ROMÁN – PUNO".

OTRAS PENALIDADES

N°	SUPUESTO DE APLICACIÓN DE PENALIDAD	FORMA DE CÁLCULO	PROCEDIMIENTO
1	PERSONAL ACREDITADO: Cuando el personal acreditado permanece menos de sesenta (60) días desde el inicio de su participación de la ejecución del contrato o del íntegro del plazo de ejecución, si este es menor a los sesenta (60) días, de conformidad con las disposiciones establecidas en el numeral 190.2 del artículo 190 del Reglamento.	0,5 UIT, por cada día de ausencia del personal en obra en el plazo previsto	Según el informe del Supervisor o Inspector de Obra.
2	OBLIGACIÓN DEL CONTRATISTA DE EJECUTAR EL CONTRATO CON EL PERSONAL ACREDITADO: Cuando el contratista no cumple con la obligación de ejecutar la prestación con el personal clave acreditado (Ing. Residente de Obra y Especialistas en Obra)	0,5 UIT, por cada día de ausencia	Según el informe del Supervisor o Inspector de Obra.
3	CÁRTEL DE OBRA Cuando el contratista no coloque cartel de obra dentro del plazo 07 días. La multa por cada día de atraso será:	Dos por mil (2/1000) del monto de la valorización del período por cada día de impedimento.	Según el informe del Supervisor o Inspector de Obra.
4	INDUMENTARIA E IMPLEMENTOS DE PROTECCIÓN PERSONAL Cuando el contratista no cumpla con dotar a su personal o parte del personal de los elementos de seguridad. La multa es por cada día.	0,02 UIT, por cada personal encontrado y por cada día.	Según el informe del Supervisor o Inspector de Obra.
5	POR NO ESTAR AL DÍA CON LAS ANOTACIONES EN EL CUADERNO DE OBRA DIGITAL Cuando el contratista de manera injustificada, no tiene al día el cuaderno de obra digital.	0,5 UIT por cada día.	Según el informe del Supervisor o Inspector de Obra.
6	VALORIZACIONES Cuando el contratista no presenta al Supervisor la valorización mensual dentro de los tres (03) días calendario a partir del primer día hábil de cada mes siguiente. Se aplicará una penalidad por cada día de demora en la entrega de la valorización de obra.	0,02 UIT por cada día.	Según el informe del Supervisor o Inspector de Obra.

MUNICIPALIDAD DISTRITAL
CARACOTO
DIRECCIÓN GENERAL DE
OBRAS PÚBLICAS
EDIFICIOS Y PLANTAS
SANEAMIENTO

CUADERNO DE OBRA

Sobre el particular, la Directiva N° 009-2020-OSCE /CD "Lineamientos para el uso del cuaderno de obra digital" establece la obligación de usar el cuaderno de obra digital a los contratos de obra que deriven de procedimientos de selección para la ejecución de obras, convocados a partir de la entrada en vigencia de la citada Directiva (14.AGO.2020). El cuaderno de obra digital es una herramienta informática desarrollada y administrada por el OSCE, que sustituye al cuaderno de obra físico con las características y formalidades establecidas en el artículo 191 del Reglamento.

En el cuaderno de obra digital se registran los hechos relevantes que ocurran durante la ejecución de la obra, las órdenes, las consultas y las respuestas a las consultas, que se abre en la fecha de entrega del terreno y se cierra culminado el acto de recepción de la obra o el acto de constatación física de la obra, según corresponda.

Nota Importante: Excepcionalmente, una Entidad, de manera previa a la convocatoria del procedimiento de selección de la contratación de una obra, puede solicitar autorización para usar un cuaderno de obra físico, cuando en el lugar donde se ejecuta la obra no haya acceso a internet. Para dicho efecto, debe presentar la respectiva solicitud, por cada contrato de obra, a través del formato previsto en el Anexo N° 1 de la Directiva. La Dirección del SEACE se pronuncia sobre la solicitud en un plazo máximo de cinco (5) días hábiles.



"CREACIÓN DEL SERVICIO DE AGUA POTABLE Y SANEAMIENTO BASICO EN EL SECTOR 2 DE CHURICANCHI, DISTRITO DE CARACOTO – PROVINCIA DE SAN ROMAN – PUNO".

En los casos que se haya autorizado el uso del cuaderno de obra físico, la Entidad debe registrar las imágenes de las anotaciones realizadas en el mes, en la funcionalidad implementada para dicho efecto, en el plazo máximo de diez (10) días hábiles del mes siguiente. El registro se efectúa desde el asiento de apertura hasta el asiento de cierre.

E) OBLIGACIONES DEL CONTRATANTE

ENTREGA DEL TERRENO

La ENTIDAD al día siguiente de la firma del contrato, realizará la entrega del Terreno de la obra.

El Supervisor designado por la Entidad y/o representantes de la Entidad efectuarán la Entrega del Terreno, quedando a partir de esa fecha y hasta la recepción definitiva de la Obra bajo responsabilidad del CONTRATISTA la integridad y custodia del terreno.

ADELANTOS:

La Entidad establece la entrega de adelantos directos y adelantos para materiales o insumos, de conformidad con el artículo 181° y 182° del Reglamento de la Ley de Contrataciones del estado.

ADELANTO DIRECTO

La Entidad otorgará un adelanto directo de hasta el 10% del monto del contrato original.

El contratista debe solicitar formalmente el adelanto directo dentro de los ocho (8) días siguientes A LA SUSCRIPCIÓN DEL CONTRATO adjuntando a su solicitud la garantía por adelantos mediante Carta Fianza y el comprobante de pago correspondiente. La Entidad debe entregar el monto solicitado dentro de los siete (7) días contados a partir del día siguiente de recibida la solicitud del contratista.

Vencido el plazo para solicitar el adelanto no procede la solicitud.

ADELANTO PARA MATERIALES O INSUMOS

La Entidad otorgará un adelanto para materiales o insumos de hasta el 20% del monto del CONTRATO ORIGINAL, conforme al calendario de adquisición de materiales o insumos presentado por el contratista.

La entrega de los adelantos se realizará en un plazo de 5 días calendarios previos a la fecha prevista en el calendario de adquisición de materiales o insumos, con la finalidad que EL CONTRATISTA pueda disponer de los materiales o insumos en la oportunidad prevista en el calendario de avance de obra valorizado. Para tal efecto, EL CONTRATISTA debe solicitar la entrega del adelanto en un plazo de (15) días calendario anteriores al inicio del plazo antes mencionado, adjuntando a su solicitud la garantía por adelantos mediante Carta Fianza y el comprobante de pago respectivo.

NOTA:

Las amortizaciones de adelanto directo y materiales e insumos serán aplicables mediante el Artículo 183° del Reglamento de la Ley de Contrataciones del estado

FORMA DE PAGO

La Entidad deberá realizar el pago de la contraprestación pactada a favor del contratista en Valorizaciones Mensuales:

- Valorización mensual, que debe ser presentada al Inspector o Supervisor, para que gestione su aprobación por parte de la OFICINA DE INFRAESTRUCTURA, ESTUDIOS Y PROYECTOS, una vez aprobado, el Contratista generará la factura para proceder al trámite del pago.
- Recepción e INFORME DE CONFORMIDAD DE PAGO, DEL INSPECTOR O SUPERVISOR
- Informe del funcionario responsable de OFICINA DE INFRAESTRUCTURA, ESTUDIOS Y PROYECTOS emitiendo su conformidad de la prestación efectuada.





"CREACIÓN DEL SERVICIO DE AGUA POTABLE Y SANEAMIENTO BASICO EN EL SECTOR 2 DE CHURICANCHI, DISTRITO DE CARACOTO –
PROVINCIA DE SAN ROMAN – PUNO".

F) OBLIGACIONES DEL CONTRATISTA

PERSONAL:

El Contratista deberá indicar el nombre del profesional que serán los responsables de la dirección de la obra, la que deberá estar siempre a cargo de una persona responsable (Residente de Obra), cuya permanencia es obligatoria de carácter permanente durante todo el periodo de ejecución de la obra y durante el procedimiento de recepción de la misma.

El Contratista empleará obligatoriamente a los profesionales propuestos en su oferta en proporción a los porcentajes de participación dispuestos en el expediente técnico, para la ejecución de la obra, salvo que el contratista solicite su sustitución y/o cambio aprobado por la Entidad; para lo cual el contratista presentara un cronograma de participación de los profesionales propuestos.

El Contratista deberá emplear personal técnico calificado, obreros especializados y demás personal necesario para la correcta ejecución de la obra.

El Contratista tiene la obligación de reemplazar el personal no competente o no satisfactorio, de acuerdo a las órdenes del Supervisor.

El Contratista tiene la obligación de suministrar a los trabajadores las condiciones más adecuadas de salubridad e higiene, así como dar el debido cumplimiento a lo dispuesto en el Decreto Supremo N° 001-98-TR, y sus normas complementarias y modificatorias.

El Contratista tiene la obligación de velar por la seguridad de los trabajadores durante la ejecución de todos y cada uno de los trabajos brindando el equipo y material necesario para tal efecto, cumpliendo todas las obligaciones establecidas en las normas de salud y seguridad en el trabajo vigente y aplicable, con el adecuado uso de EPP.

El Contratista no podrá modificar el listado de personal profesional designado a la obra y consignado en su oferta sin el consentimiento previo y por escrito de la Entidad.

El Contratista deberá cumplir la normatividad vigente al momento de su servicio para la implementación de medidas de seguridad y prevención con respecto al COVID-19, tanto para los trabajos a realizar como para el personal que empleará, de tal forma que se prevengan los costos del mismo, en su oferta; en concordancia con el "Plan para la vigilancia, Prevención y Control del COVID-19 en el Trabajo" implementado en el Expediente Técnico.

El Contratista es responsable absoluto ante su personal en caso de evaluación, identificación, prevención, protección, tratamiento, pruebas, equipos de protección, unidades de transporte y otros en temas del COVID-19.

SEGURIDAD

El Contratista está obligado a tomar todas las medidas de seguridad necesarias para evitar peligros contra la integridad, la vida y la propiedad de las personas, instituciones o firmas durante la ejecución de la obra. En este sentido deberá dotar a su personal y a todo aquel que ingrese a la obra, de los equipos y herramientas pertinentes para la realización de todos los trabajos, quedando terminantemente prohibido la realización de trabajos en condiciones peligrosas que pongan en riesgo la integridad, la salud o la vida de las personas.

El Contratista está obligado a hacer notar a la ENTIDAD, por escrito e inmediatamente, cuando se haya dado una orden que va contra las medidas de seguridad, a fin de tomar conocimiento, lo cual no lo exime de asumir la responsabilidad exclusiva por cualquier resultado dañoso.

MATERIALES

Todos los materiales deberán cumplir con las características técnicas exigidas en las especificaciones técnicas del Expediente Técnico, Planos, Memoria Descriptiva y/u oferta adjudicada, de ser el caso y se deberán someter a los ensayos necesarios para verificar sus características.

MUNICIPALIDAD DISTRITAL
CARACOTO
OFICINA DE INGENIERIA DE
ESTRUCTURAS Y PREVENCIÓN



"CREACIÓN DEL SERVICIO DE AGUA POTABLE Y SANEAMIENTO BÁSICO EN EL SECTOR 2 DE CHURICANCHI, DISTRITO DE CARACOTO – PROVINCIA DE SAN ROMÁN – PUNO".

Se podrán aceptar otras características técnicas mientras que se ajusten a especificaciones y/o normas reconocidas, que aseguren una calidad igual o superior a la indicada y siempre que el Contratista aporte la documentación y demás elementos de juicio que permitan evaluar el cumplimiento de las exigencias establecidas en el expediente técnico y que los cambios propuestos no alteren las especificaciones técnicas de la obra, siempre que este represente una ventaja técnica y económica que lo justifique.

La ENTIDAD se reserva el derecho de rechazar la lista de materiales propuesto por el Contratista, si éstos no concuerdan con lo estipulado en el expediente técnico.

Correrán por cuenta del Contratista las muestras de materiales requeridos por el Supervisor y todas las pruebas y/o los ensayos necesarios para verificar la calidad de los materiales.

La aprobación de los materiales por el Supervisor no libera al Contratista de su responsabilidad sobre la calidad de los mismos.

EQUIPOS

Todos los equipos, maquinarias, herramientas e instrumentos serán puestos a disposición de la obra en óptimas condiciones de operación. La relación del equipo indicado en el expediente técnico, no es limitativa, pudiendo incrementarla y/o optimizarla, en caso que el avance de la obra así lo requiera, sin que ello represente pago adicional alguno.

Todos los equipos y maquinarias necesarios para la ejecución satisfactoria de los trabajos a realizar, deberán llevarse a obra en forma oportuna y no podrán retirarse de la misma salvo autorización escrita del Supervisor, que no podrá negarla sin justa razón.

Las pérdidas o daños causados a los equipos y maquinarias o materiales durante la ejecución de las obras, corren por cuenta del Contratista.

Si el Supervisor demuestra que los equipos, maquinarias y herramientas son insuficientes o inapropiados para asegurar la calidad de la obra y el cumplimiento de los plazos, el Contratista está obligado a efectuar enmiendas y/o adiciones necesarias, por su cuenta y costo.

La permanencia de maquinaria y equipos en obra será de acuerdo a la programación de los trabajos que comprende la ejecución de la obra.

ERRORES O CONTRADICCIONES

El Contratista debe hacer notar a la ENTIDAD cualquier error o contradicción en los documentos, poniéndolo de inmediato en conocimiento del Supervisor, proponiendo la salida técnica que considere más conveniente, la cual podrá ser tomada en cuenta o no por el Supervisor y/o Entidad al momento de absolver la consulta.

OBRAS PROVISIONALES

El Contratista deberá construir o alquilar ambientes temporales que permitan, tanto al Contratista, a la Supervisión y la Entidad, el normal desarrollo de sus actividades, debiendo incluir oficinas, almacenes de materiales, los mismos que deberán quedar habilitados y equipados a los cinco (5) días calendario de iniciado el plazo de ejecución de la obra y conservarse hasta la recepción de la obra.

Los gastos, que demande la instalación, el funcionamiento y conservación de los ambientes para la ejecución de la obra, se extenderán hasta la recepción de la obra y corren por cuenta del Contratista, incluyendo cualquier daño resultante de la instalación o mantenimiento de estas obras provisionales.

Estos locales ofrecerán adecuadas condiciones de estabilidad, aislamiento, ventilación e iluminación y deberán estar provistos de adecuadas instalaciones sanitarias (incluyendo las medidas de bioseguridad contra el COVID-19 detalladas en el Plan respectivo) y comunicaciones, el costo de dichas obras provisionales es de cuenta y costo del Contratista.

MUNICIPALIDAD DISTRITAL
CARACOTO
OFICINA DE INGENIERÍA DE
ESTRUCTURAS Y PLANEACIÓN

Estas prescripciones no son excluyentes de otras previsiones que pudiera adoptar el Contratista para el más eficaz desarrollo de las operaciones, pero, en cualquier caso, deberá mantener informado al Supervisor de las modificaciones que sobre el particular llevará a cabo, debiendo merecer su visto bueno.

El Contratista deberá colocar cercos, protecciones, barreras, letreros, señales y luces de peligro y tomar las demás precauciones necesarias en todas las maquinarias y partes del campamento donde puedan producirse accidentes.

MANTENIMIENTO DE LA OBRA EN EJECUCIÓN

LIMPIEZA GENERAL Y RETIRO DE OBRAS PROVISIONALES

CONSERVACIÓN DEL MEDIO AMBIENTE

El Contratista tiene la obligación de velar por la conservación del Medio Ambiente, para lo cual deberá cumplir con todas las provisiones consideradas en el Estudio de Impacto Ambiental.

ALCANCES E INSTALACIONES TEMPORALES

TAREAS EN HORAS EXTRAORDINARIAS

En los casos en que estas situaciones sean imprevistas o que exista peligro, el Contratista podrá realizar las tareas imprescindibles en horas extraordinarias, pero deberá comunicarlo al Supervisor inmediatamente antes de su iniciación.



"CREACIÓN DEL SERVICIO DE AGUA POTABLE Y SANEAMIENTO BÁSICO EN EL SECTOR 2 DE CHURICANCHI, DISTRITO DE CARACOTO – PROVINCIA DE SAN ROMÁN – PUNO".

En cada caso el Supervisor procederá a dejar constancia en el Cuaderno de Obra de la situación y de su autorización o denegación según corresponda, para la ejecución de las horas extraordinarias.

En todos los casos, salvo los que tuvieran origen en orden expresa de la ENTIDAD, correrán por cuenta del Contratista los recargos de jornales por horas extraordinarias de su personal.

LETREROS INFORMATIVOS

El Contratista proveerá, montará y mantendrá letreros informativos según el modelo que entregará la ENTIDAD. El letrero a ser colocado será el indicado en el presupuesto contratado.

Dentro del letrero en la parte correspondiente, deberá destacarse claramente que la presente obra es financiada con los recursos que se mencionan en el Contrato, detallándolos.

El Contratista deberá tener colocado el letrero de obra, dentro de los quince (15) días de la orden de iniciación de los trabajos, así mismo deberá anexar el plano de señalización de letreros informativos

ACCIDENTES – NOTIFICACIONES

El Contratista proveerá, en el lugar de la obra, de todo el equipo y servicio que fuera necesario para proporcionar primeros auxilios al personal accidentado como consecuencia de la ejecución de la obra. Dentro de las veinticuatro (24) horas, después de ocurrido un accidente o de otro acontecimiento, del que resultara o que pudieran resultar daños a persona o propiedades de terceros y que fueran consecuencia de alguna acción u omisión del Contratista o cualquiera de sus empleados, durante la ejecución del trabajo bajo el Contrato, el Contratista deberá enviar un informe escrito de tal accidente o acontecimiento a la ENTIDAD por medio del Supervisor describiendo los hechos en forma precisa y completa para conocimiento, lo cual no exime al Contratista de ser exclusivo responsable de los daños personales o materiales que se ocasionen.

Asimismo, el Contratista deberá remitir inmediatamente a la ENTIDAD por medio del Supervisor, copias de cualquier comparendo, citación, notificación y otro documento oficial recibido por el Contratista en relación con cualquier causa y con cualquier acto, que fuera consecuencia de la ejecución de la obra contratada para conocimiento, lo cual no exime al Contratista de ser exclusivo responsable de las sanciones que se pudieran derivar de su incumplimiento.

Nada de lo aquí incluido, eximirá al Contratista de la formulación de los informes oficiales sobre los accidentes, que sean requeridos por la ENTIDAD o por cualquier otra Autoridad competente.

RESPONSABILIDAD POR MATERIALES

La ENTIDAD no asume ninguna responsabilidad por pérdida de materiales o herramientas del Contratista.

RETIRO DE EQUIPOS O MATERIALES

Cuando sea requerido por la ENTIDAD, el Contratista deberá retirar de la Obra, el equipo o material excedente que no vaya a ser utilizado en el trabajo, todo costo que se genere a la Entidad por incumplir esta obligación será de cargo del Contratista.

Con el objeto de evitar interferencias en la ejecución total. Si hubiese alguna interferencia deberá comunicarla por escrito a la ENTIDAD. En caso de comenzar el trabajo sin hacer esta comunicación, y de surgir complicaciones al realizar los trabajos correspondientes a los diferentes proyectos, su costo será asumido por el Contratista.

Si el Contratista durante la ejecución de la Obra necesita usar energía eléctrica, o agua, deberá hacerlo asumiendo por su cuenta los riesgos y gastos que se ocasionen el empleo de tal energía, así como las sanciones que se impongan por cualquier mal uso de dichos servicios.

Al terminar el trabajo se deberá proceder a la limpieza de los desperdicios que existen, ocasionados por materiales y equipos empleados en la ejecución de su trabajo.

MUNICIPALIDAD DISTRITAL
CARACOTO
DISTRITO DE CHURICANCHI
PROVINCIA DE SAN ROMÁN
PUNO
SECRETARÍA GENERAL DE GOBIERNO



"CREACIÓN DEL SERVICIO DE AGUA POTABLE Y SANEAMIENTO BÁSICO EN EL SECTOR 2 DE CHURICANCHI, DISTRITO DE CARACOTO – PROVINCIA DE SAN ROMÁN – PUNO".

Todas las salidas a los terminales de tubos que deban permanecer abiertos durante la construcción, deben ser taponeados según normas.

En caso de resolverse el Contrato, el Contratista deberá retirar los materiales, insumos, herramientas y demás que hayan quedado en la obra, en el plazo de cinco (05) días de efectuado el inventario de obra, en caso de no cumplir con esta obligación la ENTIDAD procederá a retirar de la obra dichos bienes con cargo a las valorizaciones, liquidación y/o garantías que tuviera pendientes el Contratista, y será de responsabilidad del Contratista cualquier pérdida, robo o detrimento de dichos bienes, no procediendo ningún tipo de pago o reconocimiento a favor del Contratista por los bienes dejados en obra.

FOTOGRAFÍAS Y FILMACIONES

El Contratista deberá obtener y suministrar información fotográfica de la evolución de la obra, de acuerdo a las indicaciones del Supervisor y de acuerdo a las siguientes cantidades:

- 12 Vistas (mínimo) al inicio de los trabajos.
- 15 Vistas mensuales (mínimo) tomadas el último día del mes valorizado, captadas desde los mismos puntos de vista a los efectos de la verificación del avance de las obras.

Todas las fotografías serán en color de tamaño 12 x 15 cm. Aproximadamente con indicación marginal de lo que representan.

DOCUMENTACIÓN TÉCNICA

El Contratista se obliga a realizar el Replanteo de Obra, la Ingeniería, y planos definitivos generales y de detalle del Proyecto, las modificaciones y/o partes tal como se proyecta en su ejecución, conforme a lo previsto en el Cronograma de Ejecución de la obra.

Se observará el inicio de los trabajos que no cuenten con la documentación requerida, previamente aprobada por el Supervisor.

Dicha documentación, sean planos, memorias de cálculo, planillas, solicitudes de autorización, etc. será presentadas con una anticipación no inferior a diez (10) días hábiles, respecto a la fecha prevista para la ejecución de los respectivos trabajos, sean éstos en obra o en taller conforme a las previsiones del Plan de Trabajo, salvo que las Especificaciones Técnicas prevean otro plazo.

Toda la documentación se presentará en original y dos (2) copias en las escalas, carátulas y numeración requerida por el Supervisor. Deberán estar debidamente dobladas y encarpetadas.

La aprobación que preste el Supervisor a toda la documentación técnica no eximirá al Contratista de su responsabilidad por la correcta ejecución de los trabajos.

PROGRAMA DE TRABAJOS

Dentro de los quince (15) días siguientes al inicio de obra, el Contratista deberá presentar para consideración del Supervisor, un cronograma detallado de suministro de equipos y materiales ajustado a las fechas calendario de iniciación y terminación contractual de la obra, en el que se muestre el orden en que se ha de proceder a la ejecución de los diferentes trabajos, guardando equivalencia con relación al programa presentado con su propuesta.

Este programa de trabajos deberá ser elaborado utilizando el Método del Camino Crítico (CPM), el Método PERT o cualquier otro sistema similar que sea satisfactorio al Supervisor.

El diagrama de barras de GANTT no se considerará suficiente para cumplir el requisito establecido en este numeral.

Adicionalmente, el Contratista presentará una curva de avance y un cronograma de desembolsos basado en los montos estimados de facturación mensual de acuerdo a su programación.

MUNICIPALIDAD DISTRITAL
CARACOTO
ING. EDWIN CUITIPA NUÑEZ
INSTRUMENTACIÓN DE OBRAS DE
ESTUDIOS Y PROYECTOS



"CREACIÓN DEL SERVICIO DE AGUA POTABLE Y SANEAMIENTO BÁSICO EN EL SECTOR 2 DE CHURICANCHI, DISTRITO DE CARACOTO – PROVINCIA DE SAN ROMÁN – PUNO".

Al actualizar su programa de trabajo y/o cronograma, el Contratista deberá tomar en cuenta las restricciones originadas por caso fortuito o de fuerza mayor.

El Contratista estará obligado a presentar la reprogramación de sus trabajos toda vez que le sea aprobada una prórroga justificada del plazo de ejecución de la obra o cuando el Supervisor lo requiera como consecuencia del atraso en el cumplimiento del cronograma vigente, estando el nuevo programa de trabajos sujeto a la revisión y aprobación del Supervisor.

La presentación del programa de trabajos y su aprobación por el Supervisor, no eximirán al Contratista de ninguna de las obligaciones y responsabilidades emergentes del Contrato.

CORRESPONDENCIA

Cualquier comunicación entre el Contratista y la ENTIDAD o su Supervisor se deberá hacer por escrito.

El Contratista llevará un Cuaderno de Obra donde se anotarán las instrucciones del Supervisor y las observaciones del Contratista además de cualquier hecho o acontecimiento importante de la Obra. La ENTIDAD y el Supervisor tendrán derecho a examinar este cuaderno en cualquier momento y anotar en él sus observaciones.

El Contratista tendrá siempre en el sitio, a disposición del Supervisor, un juego de todos los planos y Bases de especificaciones.

VALORIZACIONES

La forma de las valorizaciones y facturas de pago, será la preparada por el Contratista en coordinación con el Supervisor.

El Contratista consignará en sus valorizaciones todos los trabajos ejecutados, de acuerdo a las cantidades establecidas en las mediciones.

VALORIZACIONES MENSUALES

La Valorización es la cuantificación económica de los avances físicos contratados y/o ejecutados; tienen el carácter de pagos a cuenta toda vez que es en la liquidación donde se define el monto total de la obra y el saldo a cancelar.

Los metrados de obra ejecutados serán formulados conjuntamente por el residente y el inspector o supervisor, para lo cual ambos deben constituirse a la obra y personalmente medir los avances por cada partida, luego de la cual el inspector o supervisor formula la valorización. Si el contratista no se presenta para la valorización conjunta con el inspector o supervisor, éste la efectuará.

El inspector o supervisor revisará los metrados durante el período de aprobación de la valorización.

Las valorizaciones mensuales, se presentarán a la entidad una vez sea aprobado por el inspector o supervisor, durante los cinco (05) primeros días contados a partir del primer día hábil del mes siguiente a la ejecución de los trabajos en un (01) original y dos (02) copias, acompañadas según el caso por los cómputos métricos resultantes de las mediciones de los trabajos ejecutados hasta la fecha y verificados por el Supervisor.

CONTENIDO DEL INFORME MENSUAL

I. DOCUMENTACION ADMINISTRATIVA

- 1.1. CARTA DE PRESENTACION DE INFORME MENSUAL DE VALORIZACION DE OBRA PRESENTADO AL SUPERVISOR
- 1.2. CUADRO RESUMEN DE PAGO AL CONTRATISTA
- 1.3. FACTURA EMITIDA POR EL CONTRATISTA
- 1.4. COPIA DEL DNI DEL REPRESENTANTE LEGAL
- 1.5. COPIA DEL CONTRATO DE OBRA





"CREACIÓN DEL SERVICIO DE AGUA POTABLE Y SANEAMIENTO BASICO EN EL SECTOR 2 DE CHURICANCHI, DISTRITO DE CARACOTO – PROVINCIA DE SAN ROMAN – PUNO".

II. DOCUMENTACION TECNICA

- 2.1. INFORME DEL RESIDENTE DE OBRA
- 2.2. FICHA DE IDENTIFICACION DE LA OBRA
- 2.3. RESUMEN DE VALORIZACION DE OBRA
- 2.4. VALORIZACION DE OBRA
- 2.5. METRADOS EJECUTADOS AL MES
- 2.6. CURVA S
- 2.7. SITUACION DE LA OBRA (CONDICION DE ATRASO O ADELANTO)
- 2.8. AMORTIZACION POR ADELANTO DIRECTO
- 2.9. AMORTIZACION POR ADELANTO DE MATERIALES
- 2.10. TABLA DE INDICES UNIFICADOS DE PRECIOS
- 2.11. CALCULO DEL COEFICIENTE DE REAJUSTE "K"
- 2.12. COPIA DE LA FORMULA POLINOMICA (ET)
- 2.13. COPIA DEL CUADERNO DE OBRA
- 2.14. PANEL FOTOGRAFICO
- 2.15. CALENDARIO DE AVANCE DE OBRA
- 2.16. CALENDARIO DE AVANCE VALORIZADO ACTUALIZADO
- 2.17. COPIA DEL ACTA DE ENTREGA DE TERRENO
- 2.18. COPIA DEL ACTA DE INICIO DE OBRA
- 2.19. CD° DEL INFORME EN FORMATO DE ORIGEN

III. DOCUMENTACION COMPLEMENTARIA

- 3.1. COPIA DEL CONTRATO DEL CONSORCIO NOTARIADO O EMPRESA
- 3.2. COPIA DE LA CARTA DE FIANZAS DE DEL 10% DE FIEL CUMPLIMIENTO
- 3.3. COPIA DE LA CARTA DE FIANZA DE ADELANTO DIRECTO
- 3.4. COPIA DE LA CARTA DE FIANZA DE ADELANTO DE MATERIALES
- 3.5. COPIA DE CERTIFICADOS DE CONTROL DE CALIDAD MATERIALES
- 3.6. COPIA DEL CERTIFICADO DE HABILIDAD VIGENTE DEL RESIDENTE DE OBRA
- 3.7. COPIA DE LOS PAGOS DE OBLIGACIONES DEL CONTRATISTA
- 3.8. COPIA DE PAGO ESSALUD MENSUALIZADO Y SCTR
- 3.9. COPIA DE PAGO SENCICO MENSUALIZADO
- 3.10. PAGO CONAFOVICER MENSUALIZADO

IV. ANEXOS

- 4.1. COPIA DEL DISEÑO DE MESCLAS DE CONCRETO
- 4.2. COPIA DE CERTIFICADOS DE CONTROL DE CALIDAD MATERIALES
- 4.3. COPIA DE LA PRUEBA DE RESISTENCIA A LA COMPRESION
- 4.4. COPIA DE DENSIDAD DE CAMPO
- 4.5. SEGURIDAD, MEDIO AMBIENTE Y EMERGENCIA SANITARIA.

G) RECEPCIÓN DE LA OBRA

A la terminación de la obra o cuando se considere conveniente por la ENTIDAD y luego de una inspección conjunta entre representantes de la ENTIDAD, del Supervisor y del Contratista, si no existen observaciones con relación a la calidad y terminación de la Obra y estén en funcionamiento todas las metas que la conforman, se procederá a la Recepción, suscribiéndose el Acta correspondiente, en la que se indicará claramente el estado final de la obra. En caso que LA ENTIDAD crea necesario contar con parte de la infraestructura ejecutada antes del término total de la obra, LA ENTIDAD podrá disponer la RECEPCIÓN PARCIAL de la misma de acuerdo a lo indicado en el Reglamento de la Ley de Contrataciones.

En Contratista proporcionará al Comité de Recepción un juego completo de los planos de replanteo para facilitar la verificación de la culminación de la obra y demás documentos que correspondan, sin perjuicio de su obligación de presentarlo nuevamente en la liquidación de la obra.

RESPONSABILIDAD ANTE TERCEROS





"CREACIÓN DEL SERVICIO DE AGUA POTABLE Y SANEAMIENTO BASICO EN EL SECTOR 2 DE CHURICANCHI, DISTRITO DE CARACOTO – PROVINCIA DE SAN ROMAN – PUNO".

El Contratista será directo responsable de las consecuencias causadas por deficiencia o Negligencia durante la ejecución de la obra, como la afectación a terceros o a las propiedades de éstos, por responsabilidad civil.

RESPONSABILIDAD DEL CONTRATISTA

La Responsabilidad del contratista por la calidad ofrecida y por los vicios ocultos de la obra ejecutada, es de siete (07) años, contado a partir de la conformidad de la recepción total o parcial de la obra, según corresponda, de conformidad al Artículo 40° de la Ley de Contrataciones del Estado.

VISITAS INOPINADAS

La entidad realizará visitas inopinadas a la obra, de profesionales debidamente acreditados, en las oportunidades que vea por conveniente para realizar, verificaciones, revisiones o constataciones del cumplimiento de los requerimientos realizados de acuerdo al contrato, así como la verificación de la permanencia en obra del Residente y/o personal de la obra, en mérito al cronograma de participación del plantel profesional clave propuesto.

PENALIDADES

La ENTIDAD ha considerado las penalidades detalladas en el Artículo 161° (penalidad por Mora y otras penalidades) del Reglamento de la Ley de Contrataciones del Estado.

NOTA:

Asimismo, la ENTIDAD aplicará de darse el caso, lo establecido en el Artículo 164° del Reglamento de la Ley de Contrataciones del Estado, de resolución de contrato cuando:

- Incumpla injustificadamente obligaciones contractuales, legales o reglamentarias a su cargo, pese haber sido requerido para ello.
- Haya llegado a acumular el monto máximo de la penalidad por mora o el monto máximo para otras penalidades, en la ejecución de la prestación a su cargo; o
- Paralice o reduzca injustificadamente la ejecución de la prestación, pese haber sido requerido para corregir tal situación.

H) LIQUIDACIÓN DEL CONTRATO DE OBRA

En Contratista es responsable de presentar la liquidación debidamente sustentada con la documentación y cálculos detallados dentro de los plazos establecidos en la Ley de Contrataciones del Estado y su Reglamento.

3.2 REQUISITOS DE CALIFICACION

A CAPACIDAD TÉCNICA Y PROFESIONAL		
A.1 EQUIPAMIENTO ESTRATÉGICO		
Requisitos:		
ITEM	DESCRIPCION DEL EQUIPO/MAQUINARIA	CANTIDAD
1	NIVEL	1
2	BALDE PRUEBA HIDRAULICO	2
3	ESTACION TOTAL	1
4	CAMION VOLQUETE 6x4 330 HP 10 M3.	1
5	MOTOSOLDADORA DE 220 AMPERIOS	1
6	PERFORADOR DE POZO TUBULAR 20"	1
7	RETROEXCAVADORA 60 - 90 HP 1 YD3	1
8	CARGADOR S/LLANTAS 125 - 155 HP 2.5 YD3	1
9	COMPRESORA NEUMATICA 2 HP	1

MUNICIPALIDAD DISTRITAL
CARACOTO
EDWIN CUTIPA MUÑOZ
OFICINA DE INGENIERIA
ESTRUCTURAL Y PROYECTOS



"CREACIÓN DEL SERVICIO DE AGUA POTABLE Y SANEAMIENTO BÁSICO EN EL SECTOR 2 DE CHURICANCHI, DISTRITO DE CARACOTO – PROVINCIA DE SAN ROMÁN – PUNO".

10	GENERADOR ELECTRICO 220V 3500W	1
11	MEZCLADORA CONCRETO TROMPO 8 HP 9 P3	1
12	PLANCHA COMPACTADORA VIBRAT. 4.0 HP	1
13	VIBRADOR DE CONCRETO 4 HP 2.40"	1

Acreditación:

Copia de documentos que sustentan la propiedad, la posesión, el compromiso de compra venta o alquiler u otro documento que acredite la disponibilidad del requisito de calificación equipamiento estratégico. En el caso que el postor ganador sea un consorcio, los documentos de acreditación de este requisito pueden estar a nombre del consorcio o de uno de sus integrantes.

Importante

No corresponde solicitar como equipamiento que el postor cuente con oficinas, locales u otros espacios físicos. Asimismo, no se puede requerir características, años de antigüedad y demás condiciones del equipamiento que no consten en el expediente técnico.

A.2 CALIFICACIONES DEL PLANTEL PROFESIONAL CLAVE

FORMACIÓN ACADÉMICA DEL PLANTEL PROFESIONAL CLAVE

Requisitos:

Residente de Obra

Formación Académica del plantel profesional clave		
Nivel Grado o título	Profesión	Acreditación
Título Profesional	Ingeniero civil o Ingeniero Sanitario	Documentos para la acreditación de formación académica: Dicho requisito de calificación se acreditará para la suscripción del contrato. (Ver nota 6)

Especialista en Seguridad en Obra y Salud Ocupacional

Formación Académica del plantel profesional clave		
Nivel Grado o título	Profesión	Acreditación.
Título Profesional	Ingeniero de Higiene y Seguridad Industrial o Ingeniero Industrial o Ingeniería de Seguridad y Salud en el Trabajo o Ingeniero Sanitario o Ingeniero Civil	Documentos para la acreditación de formación académica: Dicho requisito de calificación se acreditará para la suscripción del contrato. (Ver nota 6)

Especialista Ambiental (Ver nota 8)

Formación Académica del plantel profesional clave		
Nivel Grado o título	Profesión	Acreditación.
Título Profesional	Ingeniero Ambiental o Ingeniero Ambiental y de Recursos Naturales o Ingeniero de Recursos Naturales o Ingeniero Sanitario o Ingeniero Civil o Ingeniero Mecánica de Fluidos	Documentos para la acreditación de formación académica: Dicho requisito de calificación se acreditará para la suscripción del contrato. (Ver nota 6) Profesionales a cargo de la de la Superintendencia Nacional de Educación Superior Universitaria – SUNEDU.

Especialista Calidad (Ver nota 8)

Formación Académica		
Nivel Grado o título	Profesión	Acreditación.
Título Profesional	Ingeniero Sanitario o Ingeniero Civil	Documentos para la acreditación de formación académica: Dicho requisito de calificación se acreditará para la suscripción del contrato.

MUNICIPALIDAD DISTRITAL
CARACOTO
Ing. EDWIN CURIPIA NUÑEZ
OFICINA DE INFRAESTRUCTURA,
ESTUDIOS Y PROYECTOS



"CREACIÓN DEL SERVICIO DE AGUA POTABLE Y SANEAMIENTO BASICO EN EL SECTOR 2 DE CHURICANCHI, DISTRITO DE CARACOTO – PROVINCIA DE SAN ROMAN – PUNO".

(Ver nota 6)

Especialista Electromecánico

Formación académica del plantel profesional clave		
Nivel Grado o título	Profesión	Acreditación
Título profesional	Ingeniero Electromecánico o ingeniero Mecánico Electricista o Ingeniero Electricista o Ingeniero Mecánico Eléctrico	Documentos para la acreditación de formación académica: Dicho requisito de calificación se acreditará para la suscripción del contrato. (Ver nota 6)

Nota 6: Se verificará en el portal web de la Superintendencia Nacional de Educación Superior Universitaria – SUNEDU a través del siguiente link:

<https://enfinea.sunedu.gob.pe/>

De no encontrarse inscrito, presentar la copia del diploma respectivo. La colegiatura y habilitación se requerirá para el inicio de su participación efectiva en la ejecución de la prestación.

Acreditación:

Copia de los diplomas que acrediten la formación académica requerida del plantel profesional clave, en caso que el grado o título profesional requerido no se encuentre publicado en el Registro Nacional de Grados Académicos y Títulos Profesionales a cargo de la de la Superintendencia Nacional de Educación Superior Universitaria – SUNEDU.

Importante

- El residente de la obra debe cumplir las calificaciones establecidas en el artículo 179 del Reglamento.
- La Entidad debe aceptar las diferentes denominaciones utilizadas para acreditar la carrera profesional requerida, aun cuando no coincida literalmente con aquella prevista en los requisitos de calificación (por ejemplo, Ingeniería Ambiental, Ingeniería en Gestión Ambiental, Ingeniería y Gestión Ambiental u otras denominaciones).

A.3 EXPERIENCIA DEL PLANTEL PROFESIONAL CLAVE

Requisitos:

Residente de Obra

Experiencia			
Cargo desempeñado	Tipo de experiencia	Tiempo de experiencia	Acreditación de Experiencia
Residente o supervisor o inspector o gerente de construcción o jefe de supervisión o asistente de residente o asistente de supervisión o la combinación de estos, en la ejecución de obra o inspección de obra o supervisión de obra; en obras de saneamiento u obras similares. (Ver nota 7)	Obras de saneamiento u obras similares (Ver nota 9)	24 meses en el cargo desempeñado (computada desde la fecha de la colegiatura)	Copia simple de (i) contratos y su respectiva conformidad o (ii) constancias o (iii) certificados o (iv) cualquier otra documentación que, de manera fehaciente demuestre la experiencia del personal clave propuesto. Documentos para la acreditación de la experiencia: Dicho requisito de calificación se acreditará para la suscripción del contrato

Especialista en Seguridad en Obra y Salud Ocupacional

Experiencia			
Cargo desempeñado	Tipo de experiencia	Tiempo de experiencia	Acreditación de experiencia

MUNICIPALIDAD DISTRITAL
CARACOTO
EDWIN CORTIÑO
OFICINA DE INGENIERIA DE
ESTUDIOS Y PROYECTOS



"CREACIÓN DEL SERVICIO DE AGUA POTABLE Y SANEAMIENTO BASICO EN EL SECTOR 2 DE CHURICANCHI, DISTRITO DE CARACOTO – PROVINCIA DE SAN ROMAN – PUNO".

Especialista, Ingeniero, supervisor, jefe, responsable, coordinador o la combinación de estos, en seguridad y salud ocupacional o seguridad e higiene ocupacional o seguridad de obra o seguridad en el trabajo o seguridad y salud ocupacional y medio ambiente o salud ocupacional o implementación de planes de seguridad e higiene ocupacional; en la ejecución y/o inspección y/o supervisión de obras en general. (Ver nota 7)	Obras en general	12 meses en el cargo desempeñado (computada desde la fecha de la colegiatura)	Copia simple de (i) contratos y su respectiva conformidad o (ii) constancias o (iii) certificados o (iv) cualquier otra documentación que, de manera fehaciente demuestre la experiencia del personal clave propuesto. Documentos para la acreditación de la experiencia: Dicho requisito de calificación se acreditará para la suscripción del contrato
--	------------------	---	---

Especialista Ambiental (Ver nota 8)

Experiencia			
Cargo desempeñado	Tipo de experiencia	Tiempo de experiencia	Acreditación de experiencia
Especialista o Ingeniero o supervisor o jefe o responsable o residente o la combinación de estos en: ambiental o mitigación ambiental o ambientalista o monitoreo y mitigación ambiental o impacto ambiental o medio ambiente o protección de medio ambiente; en la ejecución y/o inspección y/o supervisión de obras en general. (Ver nota 7)	Obras en general	12 meses en el cargo desempeñado (computada desde la fecha de la colegiatura)	Copia simple de (i) contratos y su respectiva conformidad o (ii) constancias o (iii) certificados o (iv) cualquier otra documentación que, de manera fehaciente demuestre la experiencia del personal clave propuesto. Documentos para la acreditación de la experiencia: Dicho requisito de calificación se acreditará para la suscripción del contrato

Especialista Calidad (Ver nota 8)

Experiencia			
Cargo desempeñado	Tipo de experiencia	Tiempo de experiencia	Acreditación de experiencia
Especialista, ingeniero, supervisor, jefe, gerente de construcción, residente, responsable, coordinador o la combinación de estos, en: control de calidad o calidad o aseguramiento de calidad o programa de calidad o protocolos de calidad; en la ejecución y/o inspección y/o supervisión de obras en general (ver nota 7)	Obras en general	12 meses en el cargo desempeñado (computada desde la fecha de la colegiatura)	Copia simple de (i) contratos y su respectiva conformidad o (ii) constancias o (iii) certificados o (iv) cualquier otra documentación que, de manera fehaciente demuestre la experiencia del personal clave propuesto. Documentos para la acreditación de la experiencia: Dicho requisito de calificación se acreditará para la suscripción del contrato

Especialista Electromecánico

Experiencia			
Cargo desempeñado	Tipo de experiencia	Tiempo de experiencia	Acreditación de Experiencia
Especialista, ingeniero, supervisor, jefe, responsable, coordinador o la combinación de estos, en: equipamiento electromecánico o electromecánico o mecánico electricista o instalaciones	Obras de saneamiento u obras similares. (Ver nota 9)	24 meses en el cargo desempeñado (Computada desde la fecha de la colegiatura)	Copia simple de (i) contratos y su respectiva conformidad o (ii) constancias o (iii) certificados o (iv) cualquier otra documentación que, de manera fehaciente demuestre la experiencia del personal clave propuesto.

MUNICIPALIDAD DISTRITAL
CARACOTO
CUTIPA NÚÑEZ
DIRECCIÓN GENERAL DE
SANTOS Y PROTECTOR



"CREACIÓN DEL SERVICIO DE AGUA POTABLE Y SANEAMIENTO BASICO EN EL SECTOR 2 DE CHURICANCHI, DISTRITO DE CARACOTO – PROVINCIA DE SAN ROMAN – PUNO".

electromecánicas o mecánico eléctrico o equipamiento hidráulico y electromecánico, en: ejecución o inspección o supervisión de obras de saneamiento u obras similares. (Ver nota 7)		Documentos para la acreditación de la experiencia: Dicho requisito de calificación se acreditará para la suscripción del contrato
---	--	--

Nota 7: Documentos para la acreditación del cargo desempeñado: La entidad debe valorar de manera integral los documentos presentados para acreditar dicha experiencia, se debe validar la experiencia si las actividades que realizó el profesional corresponden con la función propia del cargo o puesto requerido, desarrollado en el sector público o privado.

Nota 8: Obligatoriedad de participación: la unidad ejecutora; excepcionalmente; evaluará; para el caso de ejecución de obras menores o iguales a 25% del valor referencial de una adjudicación simplificada la obligatoriedad de participación de este personal clave. De no ser incorporado, las responsabilidades contractuales recaerán sobre el residente de obra.

Nota 9:

Definición de obra de saneamiento: Sistemas de agua potable o Unidades Básicas de Saneamiento (UBS) de arrastre hidráulico o ecológica o compostera o de hoyo seco.

Definición de obras similares: Las obras de construcción y/o instalación y/o remodelación y/o ampliación y/o mejoramiento y/o reconstrucción y/o rehabilitación y/o reparación y/o renovación y/o reposición y/o cambio y/o reubicación y/o optimización de infraestructura de sistemas y/o servicios de agua potable, como captaciones y/o líneas de conducción y/o reservorios y/o plantas de tratamiento de agua potable y/o líneas de aducción y/o redes de agua y/o acueductos y/o conexiones domiciliarias de agua potable y/o redes secundarias de agua potable; y/o infraestructura de saneamiento de sistemas y/o servicios de alcantarillado y/o desagüe como plantas de tratamiento de aguas residuales y/o conexiones domiciliarias de alcantarillado y/o redes secundarias de alcantarillado y/o redes secundarias de desagüe y/o unidades básicas de saneamiento (UBS) de arrastre hidráulico o ecológica o compostera o de hoyo seco.

Acreditación:

Copia de (i) contratos y su respectiva conformidad o (ii) constancias o (iii) certificados o (iv) cualquier otra documentación que, de manera fehaciente demuestre la experiencia requerida del personal que conforma el plantel profesional clave.

Importante

- El residente de la obra debe cumplir la experiencia mínima establecida en el artículo 179 del Reglamento.
- Los documentos que acreditan la experiencia del personal deben incluir como mínimo los nombres y apellidos del profesional, el cargo desempeñado, el plazo de la prestación indicando el día, mes y año de inicio y culminación, el nombre de la Entidad u organización que emite el documento, la fecha de emisión y nombres y apellidos de quien suscribe el documento.

En caso estos documentos establezcan el plazo de la experiencia adquirida por el profesional en meses sin especificar los días la Entidad debe considerar el mes completo.

De presentarse experiencia ejecutada paralelamente (traslape), para el cómputo del tiempo de dicha experiencia sólo se considerará una vez el periodo traslapado. No obstante, de presentarse periodos traslapados en el residente de obra, no se considera ninguna de las experiencias acreditadas, salvo la ejecución de obras por paquete.

Se considerará aquella experiencia que no tenga una antigüedad mayor a veinticinco (25) años anteriores a la fecha de la presentación de ofertas.

Asimismo, la Entidad debe valorar de manera integral los documentos presentados para acreditar dicha experiencia. En tal sentido, aun cuando en los documentos presentados la denominación del cargo o puesto no coincida literalmente con aquella prevista en los requisitos de calificación, se deberá validar la experiencia si las actividades que realizó el profesional corresponden con la función propia del cargo o puesto requerido.

MUNICIPALIDAD DISTRITAL
CARACOTO
Ing. DWIN CUTIPA NÚÑEZ
GERENTE GENERAL DE INGENIERÍA Y
ESTRUCTURAS

CAPÍTULO IV FACTORES DE EVALUACIÓN

La evaluación se realiza sobre la base de cien (100) puntos. El factor de evaluación referido al precio no debe superar el 40 % de la evaluación total.

Para determinar la oferta con el mejor puntaje y el orden de prelación de las ofertas, se considera lo siguiente:

FACTOR DE EVALUACIÓN	PUNTAJE / METODOLOGÍA PARA SU ASIGNACIÓN
A. PRECIO	
<p><u>Evaluación:</u></p> <p>Se evaluará considerando el precio ofertado por el postor.</p> <p><u>Acreditación:</u></p> <p>Se acreditará mediante el documento que contiene el precio de la oferta (Anexo N° 6).</p>	<p>La evaluación consistirá en otorgar el máximo puntaje a la oferta de precio más bajo y se otorga a las demás ofertas puntajes inversamente proporcionales a sus respectivos precios, según la siguiente fórmula:</p> $P_i = \frac{O_m \times PMP}{O_i}$ <p>I = Oferta <i>P_i</i> = Puntaje de la oferta a evaluar <i>O_i</i> = Precio i <i>O_m</i> = Precio de la oferta más baja PMP = Puntaje máximo del precio</p> <p style="text-align: right;">40¹⁵ puntos</p>

FACTORES DE EVALUACIÓN		PUNTAJE / METODOLOGÍA PARA SU ASIGNACIÓN
B.	EXPERIENCIA DEL POSTOR EN LA ESPECIALIDAD	55 puntos
	<p><u>Evaluación:</u></p> <p>El postor acredita un monto facturado acumulado equivalente a 01 vez el valor referencial, en la ejecución de obras similares, durante los 10 años anteriores a la fecha de la presentación de ofertas que se computarán desde la suscripción del acta de recepción de obra.</p> <p>Se considerará obra similar a Las obras de construcción y/o instalación y/o remodelación y/o ampliación y/o mejoramiento y/o reconstrucción y/o rehabilitación y/o reparación y/o renovación y/o reposición y/o cambio y/o reubicación y/u optimización de infraestructura de sistemas y/o servicios de agua potable, como captaciones y/o líneas de conducción y/o reservorios y/o plantas de tratamiento de agua potable y/o líneas de aducción y/o redes de agua y/o acueductos y/o conexiones domiciliarias de agua potable y/o redes secundarias de agua potable; y/o infraestructura de saneamiento de sistemas y/o servicios de alcantarillado y/o desagüe como plantas de tratamiento de aguas residuales y/o conexiones domiciliarias de alcantarillado y/o redes secundarias de alcantarillado y/o redes secundarias de desagüe y/o unidades básicas de saneamiento (UBS) de arrastre hidráulico o ecológica o compostera o de hoyo seco, que incluyan captación de agua de pozo y/o caisson por sistema de bombeo, cruces aéreos, filtro lento y unidades básicas de saneamiento por arrastre hidráulico con pozas sépticas prefabricadas.</p>	<p>M = Monto facturado acumulado por el postor</p> <p>M >= 1¹⁷ veces el valor referencial: [55] puntos</p> <p>M >= 0.5 veces el valor referencial y < 1 veces el valor referencial: [30] puntos</p> <p>M > 0.25 veces el valor referencial y < 0.5 veces el valor referencial: [15] puntos</p>

¹⁵ Hasta un máximo de 40 puntos, de conformidad con el numeral 5.2 del artículo 5 de la Ley N° 31728.

¹⁷ El monto no puede ser mayor a una (1) vez el valor referencial. En ese sentido, si por ejemplo se opta por evaluar hasta una (1) vez el valor referencial, la metodología del factor de evaluación podría ser la siguiente:

M >= 1 vez el valor referencial	[...] puntos
M >= 0.5 veces el valor referencial y < 1 vez el valor referencial	[...] puntos
M > 0.25 veces el valor referencial y < 0.5 veces el valor referencial	[...] puntos

FACTORES DE EVALUACIÓN	PUNTAJE / METODOLOGÍA PARA SU ASIGNACIÓN
<p><u>Acreditación:</u></p> <p>La experiencia del postor se acreditará con copia simple de: (i) contratos y sus respectivas actas de recepción de obra; (ii) contratos y sus respectivas resoluciones de liquidación; o (iii) contratos y sus respectivas constancias de prestación o cualquier otra documentación¹⁶ de la cual se desprenda fehacientemente que la obra fue concluida, así como el monto total que implicó su ejecución; correspondientes a un máximo de veinte (20) contrataciones.</p> <p>En los casos que se acredite experiencia adquirida en consorcio, debe presentarse la promesa de consorcio o el contrato de consorcio del cual se desprenda fehacientemente el porcentaje de las obligaciones que se asumió en el contrato presentado; de lo contrario, no se computará la experiencia proveniente de dicho contrato.</p> <p>Asimismo, cuando se presenten contratos derivados de procesos de selección convocados antes del 20.09.2012, la calificación se ceñirá al método descrito en la Directiva "Participación de Proveedores en Consorcio en las Contrataciones del Estado", debiendo presumirse que el porcentaje de las obligaciones equivale al porcentaje de participación de la promesa de consorcio o del contrato de consorcio. En caso que en dichos documentos no se consigne el porcentaje de participación se presumirá que las obligaciones se ejecutaron en partes iguales.</p> <p>Si el titular de la experiencia no es el postor, consignar si dicha experiencia corresponde a la matriz en caso que el postor sea sucursal, o fue transmitida por reorganización societaria, debiendo acompañar la documentación sustentatoria correspondiente.</p> <p>Si el postor acredita experiencia de otra persona jurídica como consecuencia de una reorganización societaria, debe presentar adicionalmente el Anexo N° 9.</p> <p>Cuando los contratos presentados se encuentren expresados en moneda extranjera, debe indicarse el tipo de cambio venta publicado por la Superintendencia de Banca, Seguros y AFP correspondiente a la fecha de suscripción.</p> <p>Sin perjuicio de lo anterior, los postores deben llenar y presentar el Anexo N° 10 referido a la experiencia del postor en la especialidad.</p> <div style="border: 1px solid black; padding: 5px; margin-top: 10px;"> <p>Importante</p> <p><i>En el caso de consorcios, la calificación de la experiencia se realiza conforme a la Directiva "Participación de Proveedores en Consorcio en las Contrataciones del Estado".</i></p> </div>	

C. SOSTENIBILIDAD AMBIENTAL Y SOCIAL

Evaluación:	(Máximo 3 puntos)
<p>Se evaluará que el postor cuente con una (1) práctica de sostenibilidad ambiental o social</p> <p>En caso que el postor se presente en consorcio, cada uno de sus integrantes, debe acreditar alguna de las prácticas de sostenibilidad ambiental o social para obtener el puntaje.</p>	<p>Acredita una (1) de las prácticas de sostenibilidad 3 puntos</p> <p>No acredita ninguna práctica en sostenibilidad 0 puntos</p>

¹⁶ De acuerdo con la **Opinión N° 185-2017/DTN** "cualquier otra documentación", se entiende como tal a todo documento emitido por la Entidad contratante con ocasión de la ejecución de la obra que cumpla con demostrar de manera indubitable aquello que se acredita, por ejemplo, mediante las resoluciones de liquidación de obra, las actas de recepción de conformidad, entre otros.

C.1 Práctica:

Certificación del sistema de gestión de la seguridad y salud en el trabajo

Acreditación:

Copia simple del certificado que acredita que se ha implementado un sistema de gestión de seguridad y salud en el trabajo acorde con la norma OHSAS 18001:2007¹⁸ o norma que la sustituya (ISO 45001:2018), o con la Norma Técnica Peruana equivalente (NTP-ISO 45001:2018), cuyo alcance o campo de aplicación considere: construcción, creación, reconstrucción, remodelación, mejoramiento de obras de agua potable y/o desagüe urbano y/o Rural, evacuación, disposición o eliminación, de excretas mediante unidades básicas de saneamiento (UBS) por arrastre hidráulico, saneamiento básico rural, alcantarillado urbano y/o rural, plantas de tratamientos de aguas servidas (PTAR), planta de tratamiento de agua potable, planta de tratamiento prefabricadas, urbano y/o rural, Plantas de Tratamientos de Residuos Sólidos (PTRS) con o sin equipamiento urbano y/o rural, y saneamiento urbano y/o rural, instalación de tuberías HDPE y/o PVC^{19 20}

El certificado debe haber sido emitido por un Organismo de Certificación acreditado para dicho sistema de gestión, ya sea ante el INACAL (antes INDECOPI) u otro organismo acreditador que cuente con reconocimiento internacional.²¹

El referido certificado debe corresponder a la sede, filial u oficina a cargo de la prestación²², y estar vigente²³ a la fecha de presentación de ofertas.

C.2 Práctica:

Certificación del sistema de gestión de la responsabilidad social

Acreditación:

Copia simple del certificado que acredita que se ha implementado un sistema de gestión de la responsabilidad social acorde con el estándar SA 8000:2014²⁴, cuyo alcance o campo de aplicación considere: construcción, creación, reconstrucción, remodelación, mejoramiento de obras de agua potable y/o desagüe urbano y/o Rural, evacuación, disposición o eliminación, de excretas mediante unidades básicas de saneamiento (UBS) por arrastre hidráulico, saneamiento básico rural, alcantarillado urbano y/o rural, plantas de tratamientos de aguas servidas (PTAR), planta de tratamiento de agua potable, planta de tratamiento prefabricadas, urbano y/o rural, Plantas de Tratamientos de Residuos Sólidos (PTRS) con o sin equipamiento urbano y/o rural, y saneamiento urbano y/o rural, instalación de tuberías HDPE y/o PVC²⁵.

El certificado debe haber sido emitido por un Organismo de Certificación acreditado ante el "Social Accountability Accreditation Services" (SAAS).

El referido certificado debe corresponder a la sede, filial u oficina a cargo de la prestación²⁶, y estar vigente²⁷ a la fecha de presentación de ofertas.

¹⁸ En marzo de 2018 se aprobó la norma ISO 45001:2018 que reemplaza la norma OHSAS 18001:2007. Cabe precisar que el periodo de migración durará tres años, por lo que el certificado en OHSAS 18001 tendrá vigencia hasta marzo de 2021.

¹⁹ Respecto de la definición del alcance o campo de aplicación del certificado, se podrían considerar certificados cuyos alcances involucren el objeto de contratación, tales como "ejecución o construcción de": obras de edificación, obras civiles, obras viales o de infraestructura vial, obras de saneamiento, obras electromecánicas, obras energéticas, obras de suministro de energía, entre otros.

²⁰ El postor en su oferta podrá acompañar el certificado con documentación complementaria emitida por la misma Entidad certificadora para precisar el alcance de su certificación; la cual debe corresponder a la sede que efectuará la prestación.

²¹ Sea firmante/signatario del Acuerdo de Reconocimiento Mutuo (MLA) del International Accreditation Forum-IAF (<http://www.iaf.nu>) o del InterAmerican Accreditation Cooperation-IAAC (<http://www.iaac.org.mx>) o del European co-operation for Accreditation-EA (<http://www.european-accreditation.org/>) o Cooperación de Acreditación de Asia Pacífico – APAC (<https://www.apac-accreditation.org/>).

²² En el certificado debe estar consignada la dirección exacta de la sede, filial u oficina a cargo de la prestación.

²³ Se refiere al periodo de vigencia que señala el certificado presentado.

²⁴ Entre las certificaciones voluntarias más difundidas mundialmente, referidas al desempeño social en aspectos de la responsabilidad social en los lugares de trabajo, se encuentra la correspondiente al estándar SA 8000, propuesto por la Social Accountability International (SAI). La certificación bajo este estándar refiere que una organización ha demostrado mediante una evaluación (Auditoría de Tercera Parte) que cumple con sus requisitos en los siguientes aspectos: Trabajo infantil, trabajo forzoso o bajo coacción, salud y seguridad, libertad de asociación y derecho a la negociación colectiva, discriminación, prácticas disciplinarias, horas de trabajo y remuneración.

²⁵ Entre las certificaciones voluntarias más difundidas mundialmente, referidas al desempeño social en aspectos de la responsabilidad social en los lugares de trabajo, se encuentra la correspondiente al estándar SA 8000, propuesto por la Social Accountability International (SAI). La certificación bajo este estándar refiere que una organización ha demostrado mediante una evaluación (Auditoría de Tercera Parte) que cumple con sus requisitos en los siguientes aspectos: Trabajo infantil, trabajo forzoso o bajo coacción, salud y seguridad, libertad de asociación y derecho a la negociación colectiva, discriminación, prácticas disciplinarias, horas de trabajo y remuneración.

²⁶ En el certificado debe estar consignada la dirección exacta de la sede, filial u oficina a cargo de la prestación.

²⁷ Se refiere al periodo de vigencia que señala el certificado presentado.

C.3 Práctica:

Certificación del sistema de gestión ambiental.

Acreditación:

Copia simple del certificado que acredita que se ha implementado un sistema de gestión ambiental acorde con la norma ISO 14001:2015, o con la Norma Técnica Peruana equivalente (NTP-ISO 14001:2015), cuyo alcance o campo de aplicación considere: construcción, creación, reconstrucción, remodelación, mejoramiento de obras de agua potable y/o desagüe urbano y/o Rural, evacuación, disposición o eliminación, de excretas mediante unidades básicas de saneamiento (UBS) por arrastre hidráulico, saneamiento básico rural, alcantarillado urbano y/o rural, plantas de tratamientos de aguas servidas (PTAR), planta de tratamiento de agua potable, planta de tratamiento prefabricadas, urbano y/o rural, Plantas de Tratamientos de Residuos Sólidos (PTRS) con o sin equipamiento urbano y/o rural, y saneamiento urbano y/o rural, instalación de tuberías HDPE y/o PVC^{28 29}

El certificado debe haber sido emitido por un Organismo de Certificación acreditado para dicho sistema de gestión, ya sea ante el INACAL (antes INDECOPI) u otro organismo acreditador que cuente con reconocimiento internacional³⁰.

El referido certificado debe corresponder a la sede, filial u oficina a cargo de la prestación³¹, y estar vigente³² a la fecha de presentación de ofertas.

C.4 Práctica:

Responsabilidad hídrica

Acreditación:

Copia simple del Certificado Azul emitido por la Autoridad Nacional del Agua que lo reconoce como empresa hídricamente responsable del “Programa Huella Hídrica” (http://www.ana.gob.pe/certificado_azul).

C.5 Práctica:

Certificación del sistema de gestión de la energía

Acreditación:

Copia simple del certificado que acredita que se ha implementado un SGE acorde con la norma ISO 50001:2011³³ o ISO 50001:2018, o con la Norma Técnica Peruana equivalente (NTP ISO 50001:2012), cuyo alcance o campo de aplicación considere: construcción, creación, reconstrucción, remodelación, mejoramiento de obras de agua potable y/o desagüe urbano y/o Rural, evacuación, disposición o eliminación, de excretas mediante unidades básicas de saneamiento (UBS) por arrastre hidráulico, saneamiento básico rural, alcantarillado urbano y/o rural, plantas de tratamientos de aguas servidas (PTAR), planta de tratamiento de agua potable, planta de tratamiento prefabricadas, urbano y/o rural, Plantas de Tratamientos de Residuos Sólidos (PTRS) con o sin equipamiento urbano y/o rural, y saneamiento urbano y/o rural, instalación de tuberías HDPE y/o PVC^{34 35}

El certificado debe haber sido emitido por un Organismo de Certificación acreditado para dicho sistema de gestión, ya sea ante el INACAL (antes INDECOPI) u otro organismo acreditador que cuente con

²⁸ Respecto de la definición del alcance o campo de aplicación del certificado, se podrían considerar certificados cuyos alcances involucren el objeto de contratación, tales como “ejecución o construcción de”: obras de edificación, obras civiles, obras viales o de infraestructura vial, obras de saneamiento, obras electromecánicas, obras energéticas, obras de suministro de energía, entre otros.

²⁹ El postor en su oferta podrá acompañar el certificado con documentación complementaria emitida por la misma Entidad certificadora para precisar el alcance de su certificación; la cual debe corresponder a la sede que efectuará la prestación.

³⁰ Sea firmante/signatario del Acuerdo de Reconocimiento Mutuo (MLA) del International Accreditation Forum-IAF (<http://www.iaf.nu>) o del InterAmerican Accreditation Cooperation-IAAC (<http://www.iaac.org.mx>) o del European co-operation for Accreditation-EA (<http://www.european-accreditation.org/>) o Cooperación de Acreditación de Asia Pacífico – APAC (<https://www.apac-accreditation.org/>).

³¹ En el certificado debe estar consignada la dirección exacta de la sede, filial u oficina a cargo de la prestación.

³² Se refiere al periodo de vigencia que señala el certificado presentado.

³³ En agosto de 2018 se aprobó la norma ISO 50001:2018 que reemplaza a la norma ISO 50001:2011. Cabe precisar que el periodo de migración durará tres años, por lo que el certificado en ISO 50001:2011 tendrá vigencia hasta agosto de 2021.

³⁴ Respecto de la definición del alcance o campo de aplicación del certificado, se podrían considerar certificados cuyos alcances involucren el objeto de contratación, tales como “ejecución o construcción de”: obras de edificación, obras civiles, obras viales o de infraestructura vial, obras de saneamiento, obras electromecánicas, obras energéticas, obras de suministro de energía, entre otros.

³⁵ El postor en su oferta podrá acompañar el certificado con documentación complementaria emitida por la misma Entidad certificadora para precisar el alcance de su certificación; la cual debe corresponder a la sede que efectuará la prestación.

reconocimiento internacional.³⁶

El referido certificado debe corresponder a la sede, filial u oficina a cargo de la prestación³⁷, y estar vigente³⁸ a la fecha de presentación de ofertas.

D. INTEGRIDAD EN LA CONTRATACIÓN PÚBLICA

<p><u>Evaluación:</u></p> <p>Se evaluará que el postor cuente con certificación del sistema de gestión antisoborno</p> <p><u>Acreditación:</u></p> <p>Copia simple del certificado que acredita que se ha implementado un sistema de gestión antisoborno acorde con la norma ISO 37001:2016 o con la Norma Técnica Peruana equivalente (NTP-ISO37001:2017). cuyo alcance o campo de aplicación considere: construcción, creación, reconstrucción, remodelación, mejoramiento de obras de agua potable y/o desagüe urbano y/o Rural, evacuación, disposición o eliminación, de excretas mediante unidades básicas de saneamiento (UBS) por arrastre hidráulico, saneamiento básico rural, alcantarillado urbano y/o rural, plantas de tratamientos de aguas servidas (PTAR), planta de tratamiento de agua potable, planta de tratamiento prefabricadas, urbano y/o rural, Plantas de Tratamientos de Residuos Sólidos (PTRS) con o sin equipamiento urbano y/o rural, y saneamiento urbano y/o rural, instalación de tuberías HDPE y/o PVC.</p> <p>El certificado debe haber sido emitido por un Organismo de Certificación acreditado para dicho sistema de gestión, ya sea ante el INACAL (antes INDECOPI) u otro organismo acreditador que cuente con reconocimiento internacional.³⁹</p> <p>El referido certificado debe corresponder a la sede, filial u oficina a cargo de la prestación⁴⁰, y estar vigente⁴¹ a la fecha de presentación de ofertas.</p> <p>En caso que el postor se presente en consorcio, cada uno de sus integrantes, debe acreditar que cuenta con la certificación para obtener el puntaje.</p>	<p>(Máximo 2 puntos)</p> <p>Presenta Certificado ISO 37001 2 puntos</p> <p>No presenta Certificado ISO 37001 0 puntos</p>
PUNTAJE TOTAL	100 puntos⁴²

³⁶ Sea firmante/signatario del Acuerdo de Reconocimiento Mutuo (MLA) del International Accreditation Forum-IAF (<http://www.iaf.nu>) o del InterAmerican Accreditation Cooperation-IAAC (<http://www.iaac.org.mx>) o del European co-operation for Accreditation-EA (<http://www.european-accreditation.org/>) o Cooperación de Acreditación de Asia Pacífico – APAC (<https://www.apac-accreditation.org/>).

³⁷ En el certificado debe estar consignada la dirección exacta de la sede, filial u oficina a cargo de la prestación.

³⁸ Se refiere al periodo de vigencia que señala el certificado presentado.

³⁹ Sea firmante/signatario del Acuerdo de Reconocimiento Mutuo (MLA) del International Accreditation Forum-IAF (<http://www.iaf.nu>) o del InterAmerican Accreditation Cooperation-IAAC (<http://www.iaac.org.mx>) o del European co-operation for Accreditation-EA (<http://www.european-accreditation.org/>) o Cooperación de Acreditación de Asia Pacífico – APAC (<https://www.apac-accreditation.org/>).

⁴⁰ En el certificado debe estar consignada la dirección exacta de la sede, filial u oficina a cargo de la prestación.

⁴¹ Se refiere al periodo de vigencia que señala el certificado presentado.

⁴² Es la suma de los puntajes de todos los factores de evaluación.

CAPÍTULO V PROFORMA DEL CONTRATO

Importante

- *Dependiendo del objeto del contrato, de resultar indispensable, puede incluirse cláusulas adicionales o la adecuación de las propuestas en el presente documento, las que en ningún caso pueden contemplar disposiciones contrarias a la normativa vigente ni a lo señalado en este capítulo.*
- *En el caso de contratación de obras por paquete, se debe suscribir un contrato por cada obra incluida en el paquete.*

Conste por el presente documento, la contratación de la ejecución de la obra [CONSIGNAR LA DENOMINACIÓN DE LA CONVOCATORIA], que celebra de una parte [CONSIGNAR EL NOMBRE DE LA ENTIDAD], en adelante LA ENTIDAD, con RUC N° [.....], con domicilio legal en [.....], representada por [.....], identificado con DNI N° [.....], y de otra parte [.....], con RUC N° [.....], con domicilio legal en [.....], inscrita en la Ficha N° [.....] Asiento N° [.....] del Registro de Personas Jurídicas de la ciudad de [.....], debidamente representado por su Representante Legal, [.....], con DNI N° [.....], según poder inscrito en la Ficha N° [.....], Asiento N° [.....] del Registro de Personas Jurídicas de la ciudad de [.....], a quien en adelante se le denominará EL CONTRATISTA en los términos y condiciones siguientes:

CLÁUSULA PRIMERA: ANTECEDENTES

Con fecha [.....], el comité de selección adjudicó la buena pro de la **ADJUDICACIÓN SIMPLIFICADA N° [CONSIGNAR NOMENCLATURA DEL PROCEDIMIENTO DE SELECCIÓN]** para la contratación de la ejecución de la obra [CONSIGNAR LA DENOMINACIÓN DE LA CONVOCATORIA], a [INDICAR NOMBRE DEL GANADOR DE LA BUENA PRO], cuyos detalles e importe constan en los documentos integrantes del presente contrato.

CLÁUSULA SEGUNDA: OBJETO

El presente contrato tiene por objeto [CONSIGNAR EL OBJETO DE LA CONTRATACIÓN].

CLÁUSULA TERCERA: MONTO CONTRACTUAL

El monto total del presente contrato asciende a [CONSIGNAR MONEDA Y MONTO], que incluye todos los impuestos de Ley.

Este monto comprende el costo de la ejecución de la obra, todos los tributos, seguros, transporte, inspecciones, pruebas y, de ser el caso, los costos laborales conforme a la legislación vigente, así como cualquier otro concepto que pueda tener incidencia sobre la ejecución de la prestación materia del presente contrato.

CLÁUSULA CUARTA: DEL PAGO⁴³

LA ENTIDAD se obliga a pagar la contraprestación a EL CONTRATISTA en [INDICAR MONEDA], en periodos de valorización [CONSIGNAR MENSUALES U OTRO TIPO DE PERIODO], conforme a lo previsto en la sección específica de las bases. Asimismo, LA ENTIDAD o EL CONTRATISTA, según corresponda, se obligan a pagar el monto correspondiente al saldo de la liquidación del contrato de obra, en el plazo de [CONSIGNAR PLAZO EN DÍAS] días calendario, computados desde el día siguiente del consentimiento de la liquidación.

En caso de retraso en el pago de las valorizaciones, por razones imputables a LA ENTIDAD, EL CONTRATISTA tiene derecho al reconocimiento de los intereses legales efectivos, de conformidad

⁴³ En cada caso concreto, dependiendo de la naturaleza del contrato, podrá adicionarse la información que resulte pertinente a efectos de generar el pago.

con el artículo 39 de la Ley de Contrataciones del Estado y los artículos 1244, 1245 y 1246 del Código Civil. Para tal efecto, se formulará una valorización de intereses y el pago se efectuará en las valorizaciones siguientes.

CLÁUSULA QUINTA: DEL PLAZO DE LA EJECUCIÓN DE LA PRESTACIÓN

El plazo de ejecución del presente contrato es de [.....] días calendario, el mismo que se computa desde el día siguiente de cumplidas las condiciones previstas en el artículo 176 del Reglamento.

Importante para la Entidad

- Cuando en el expediente de contratación se establezca que la obra debe ejecutarse bajo la modalidad de ejecución llave en mano, en lugar del párrafo anterior, deberá considerarse lo siguiente, según corresponda:

“El plazo de ejecución de la obra, el equipamiento, mobiliario y montaje hasta la puesta en servicio, materia de la presente convocatoria, es de [CONSIGNAR EL PLAZO DE EJECUCIÓN DE ESTA PRESTACIÓN, EL CUAL DEBE ESTAR EXPRESADO EN DÍAS CALENDARIO] días calendario, el mismo que se computa desde el día siguiente de cumplidas las condiciones previstas en el artículo 176 del Reglamento.”⁴⁴

“El plazo de ejecución de la obra, el equipamiento, mobiliario y montaje hasta la puesta en servicio, materia de la presente convocatoria, es de [CONSIGNAR EL PLAZO DE EJECUCIÓN DE ESTA PRESTACIÓN, EL CUAL DEBE ESTAR EXPRESADO EN DÍAS CALENDARIO] días calendario, el mismo que se computa desde el día siguiente de cumplidas las condiciones previstas en el artículo 176 del Reglamento y el plazo de la operación asistida de la obra es de [CONSIGNAR EL PLAZO DE EJECUCIÓN DE LA PRESTACIÓN ASISTIDA DE LA OBRA, EL CUAL DEBE ESTAR EXPRESADO EN DÍAS CALENDARIO] días calendario.”⁴⁵

Incorporar a las bases o eliminar, según corresponda

CLÁUSULA SEXTA: PARTES INTEGRANTES DEL CONTRATO

El presente contrato está conformado por las bases integradas, la oferta ganadora, así como los documentos derivados del procedimiento de selección que establezcan obligaciones para las partes.

CLÁUSULA SÉTIMA: GARANTÍAS

EL CONTRATISTA entregó al perfeccionamiento del contrato la respectiva garantía incondicional, solidaria, irrevocable, y de realización automática en el país al solo requerimiento, a favor de LA ENTIDAD, por los conceptos, montos y vigencias siguientes:

- De fiel cumplimiento del contrato: [CONSIGNAR EL MONTO], a través de la [INDICAR EL TIPO DE GARANTÍA PRESENTADA] N° [INDICAR NÚMERO DEL DOCUMENTO] emitida por [SEÑALAR EMPRESA QUE LA EMITE]. Monto que es equivalente al diez por ciento (10%) del monto del contrato original, la misma que debe mantenerse vigente hasta el consentimiento de la liquidación final.

En el caso que corresponda, consignar lo siguiente:

- Garantía fiel cumplimiento por prestaciones accesorias: [CONSIGNAR EL MONTO], a través de la [INDICAR EL TIPO DE GARANTÍA PRESENTADA] N° [INDICAR NÚMERO DEL DOCUMENTO] emitida por [SEÑALAR EMPRESA QUE LA EMITE], la misma que debe mantenerse vigente hasta el cumplimiento total de las obligaciones garantizadas.

CLÁUSULA OCTAVA: EJECUCIÓN DE GARANTÍAS POR FALTA DE RENOVACIÓN

LA ENTIDAD puede solicitar la ejecución de las garantías cuando EL CONTRATISTA no las hubiere

⁴⁴ Este párrafo debe ser incluido en el caso de obras que se ejecuten bajo la modalidad de ejecución llave en mano que no incluya operación asistida.

⁴⁵ Este párrafo debe ser incluido en el caso de obras que se ejecuten bajo la modalidad de ejecución llave en mano que incluya operación asistida.

renovado antes de la fecha de su vencimiento, conforme a lo dispuesto en el literal a) del numeral 155.1 del artículo 155 del Reglamento de la Ley de Contrataciones del Estado.

Importante para la Entidad

- Sólo en el caso que la Entidad hubiese previsto otorgar adelanto, se debe incluir la siguiente cláusula:

CLÁUSULA NOVENA: ADELANTO DIRECTO

“LA ENTIDAD otorgará [CONSIGNAR NÚMERO DE ADELANTOS A OTORGARSE] adelantos directos por el [CONSIGNAR PORCENTAJE QUE EN NINGÚN CASO EXCEDAN EN CONJUNTO EL 10% DEL MONTO DEL CONTRATO ORIGINAL] del monto del contrato original.

EL CONTRATISTA debe solicitar formalmente el [CONSIGNAR ADELANTO O PRIMER DESEMBOLSO DEL ADELANTO DIRECTO] dentro de los ocho (8) días siguientes a la suscripción del contrato, adjuntando a su solicitud la garantía por adelantos mediante carta fianza o póliza de caución y el comprobante de pago correspondiente. LA ENTIDAD debe entregar el monto solicitado dentro de los siete (7) días siguientes a la presentación de la solicitud de EL CONTRATISTA.

Asimismo, EL CONTRATISTA debe solicitar la entrega de los demás adelantos directos en [CONSIGNAR EL PLAZO Y OPORTUNIDAD PARA LA SOLICITUD]⁴⁶. La entrega del o los adelantos se realizará en [CONSIGNAR PLAZO Y OPORTUNIDAD].⁴⁷

Vencido el plazo para solicitar el adelanto no procederá la solicitud.

- Si LA ENTIDAD considera necesario entregar adelantos para materiales e insumos a EL CONTRATISTA, deberá consignar la siguiente cláusula:

CLÁUSULA DÉCIMA: ADELANTO PARA MATERIALES E INSUMOS

“LA ENTIDAD otorgará adelantos para materiales e insumos por el [CONSIGNAR PORCENTAJE]⁴⁸ del monto del contrato original, conforme al calendario de adquisición de materiales e insumos presentado por EL CONTRATISTA.

La entrega de los adelantos se realizará en un plazo de [CONSIGNAR PLAZO] días calendario previos a la fecha prevista en el calendario de adquisición de materiales e insumos para cada adquisición, con la finalidad que EL CONTRATISTA pueda disponer de los materiales e insumos en la oportunidad prevista en el calendario de avance de obra valorizado. Para tal efecto, EL CONTRATISTA debe solicitar la entrega del adelanto en un plazo de [CONSIGNAR PLAZO] días calendario anteriores al inicio del plazo antes mencionado, adjuntando a su solicitud la garantía por adelantos mediante carta fianza o póliza de caución y el comprobante de pago respectivo.

La primera solicitud de EL CONTRATISTA debe realizarse una vez iniciado el plazo de ejecución de la obra. No procede el otorgamiento del adelanto para materiales e insumos en los casos en que las solicitudes correspondientes sean realizadas con posterioridad a las fechas señaladas en el calendario de adquisición de materiales e insumos.

- Si LA ENTIDAD considera necesario entregar adelantos para equipamiento y mobiliario, en el caso de contratos bajo la modalidad de llave en mano, deberá consignar la siguiente cláusula:

CLÁUSULA.....: ADELANTO PARA EQUIPAMIENTO Y MOBILIARIO, EN CONTRATOS BAJO LA MODALIDAD LLAVE EN MANO

“LA ENTIDAD otorgará adelantos para equipamiento y mobiliario por el [CONSIGNAR

⁴⁶ Indicar el plazo y oportunidad conforme al expediente de contratación.

⁴⁷ Este párrafo solo deberá ser incluido cuando la Entidad prevea la entrega de más de un adelanto directo al contratista.

⁴⁸ De conformidad con el numeral 180.2 del artículo 180 del Reglamento, los adelantos para materiales e insumos, no pueden superar el veinte por ciento (20%) del monto del contrato original, y en el caso de contratos bajo la modalidad de llave en mano, en los que se haya previsto el adelanto para equipamiento y mobiliario, no pueden superar en conjunto dicho porcentaje.

PORCENTAJE⁴⁹] del monto del contrato original, conforme al calendario de adquisición de materiales e insumos que incluye el equipamiento y mobiliario, presentado por EL CONTRATISTA.

La entrega de los adelantos se realizará en un plazo de [CONSIGNAR PLAZO] días calendario previos a la fecha prevista en el calendario de adquisición de materiales e insumos que incluye el equipamiento y mobiliario para cada adquisición, con la finalidad que EL CONTRATISTA pueda disponer del equipamiento y mobiliario en la oportunidad prevista en el calendario de avance de obra valorizado. Para tal efecto, EL CONTRATISTA debe solicitar la entrega del adelanto en un plazo de [CONSIGNAR PLAZO] días calendario anteriores al inicio del plazo antes mencionado, adjuntando a su solicitud la garantía por adelantos mediante carta fianza o póliza de caución y el comprobante de pago respectivo.

La primera solicitud de El CONTRATISTA debe realizarse una vez iniciado el plazo de ejecución de la obra. No procede el otorgamiento del adelanto para equipamiento y mobiliario en los casos en que las solicitudes correspondientes sean realizadas con posterioridad a las fechas señaladas en el calendario de adquisición de materiales e insumos.

Incorporar a las bases o eliminar, según corresponda.

Importante para la Entidad

- **En caso la Entidad hubiese previsto la obligación de constituir un fideicomiso para la administración de los adelantos, se debe incluir la siguiente cláusula:**

CLÁUSULA: FIDEICOMISO DE ADELANTOS⁵⁰

Para la administración de los adelantos destinados a la ejecución de la obra, se constituirá un fideicomiso conforme a lo establecido en los artículos 184 y 185 del Reglamento. El procedimiento para la solicitud y entrega de los adelantos se rige por lo dispuesto en dichos artículos.

ADELANTO DIRECTO

“La Entidad otorgará [CONSIGNAR NÚMERO DE ADELANTOS A OTORGARSE] adelantos directos por el [CONSIGNAR PORCENTAJE QUE EN NINGÚN CASO EXCEDAN EN CONJUNTO EL 10% DEL MONTO DEL CONTRATO ORIGINAL] del monto del contrato original.

ADELANTO PARA MATERIALES E INSUMOS

“La Entidad otorgará adelantos para materiales e insumos por el [CONSIGNAR PORCENTAJE⁵¹] del monto del contrato original, conforme al calendario de adquisición de materiales e insumos presentado por el contratista.

- **En el caso de obras bajo la modalidad de ejecución llave en mano, cuando se haya previsto otorgar adelanto para equipamiento y mobiliario, consignar lo siguiente:**

ADELANTO PARA EQUIPAMIENTO Y MOBILIARIO, EN CONTRATOS BAJO LA MODALIDAD LLAVE EN MANO

“La Entidad otorgará adelantos para equipamiento y mobiliario por el [CONSIGNAR

⁴⁹ De conformidad con el numeral 180.2 del artículo 180 del Reglamento, los adelantos para materiales e insumos, no pueden superar el veinte por ciento (20%) del monto del contrato original, y en el caso de contratos bajo la modalidad de llave en mano, en los que se haya previsto el adelanto para equipamiento y mobiliario, no pueden superar en conjunto dicho porcentaje.

⁵⁰ Cabe precisar que, cuando la Entidad no haya incorporado en las bases la obligación de constituir un fideicomiso para la administración de los adelantos destinados a la ejecución de obra, las partes pueden acordar la incorporación de una cláusula en el contrato para la constitución del fideicomiso, de acuerdo a lo previsto en el numeral 184.9 del artículo 184 del Reglamento.

⁵¹ De conformidad con el numeral 180.2 del artículo 180 del Reglamento, los adelantos para materiales e insumos, no pueden superar el veinte por ciento (20%) del monto del contrato original, y en el caso de contratos bajo la modalidad de llave en mano, en los que se haya previsto el adelanto para equipamiento y mobiliario, no pueden superar en conjunto dicho porcentaje.

PORCENTAJE⁵² del monto del contrato original, conforme al calendario de adquisición de materiales e insumos que incluye el equipamiento y mobiliario, presentado por el contratista.

Incorporar a las bases o eliminar, según corresponda

CLÁUSULA UNDÉCIMA: CONFORMIDAD DE LA OBRA

La conformidad de la obra será dada con la suscripción del Acta de Recepción de Obra.

CLÁUSULA DUODÉCIMA: DECLARACIÓN JURADA DEL CONTRATISTA

EL CONTRATISTA declara bajo juramento que se compromete a cumplir las obligaciones derivadas del presente contrato, bajo sanción de quedar inhabilitado para contratar con el Estado en caso de incumplimiento.

CLÁUSULA DÉCIMA TERCERA: ASIGNACIÓN DE RIESGOS DEL CONTRATO DE OBRA

[INCLUIR⁵³ EN ESTA CLÁUSULA LA IDENTIFICACIÓN Y ASIGNACIÓN DE RIESGOS QUE PUEDAN OCURRIR DURANTE LA EJECUCIÓN DE LA OBRA, ASI COMO LA DETERMINACIÓN DE LA PARTE DEL CONTRATO QUE DEBE ASUMIRLOS DURANTE LA EJECUCIÓN CONTRACTUAL, SEGÚN LAS DISPOSICIONES PREVISTAS EN LA DIRECTIVA “GESTIÓN DE RIESGOS EN LA PLANIFICACIÓN DE LA EJECUCIÓN DE OBRAS”. LA GESTION DE RIESGOS FORMA PARTE DE LA ÚLTIMA VERSIÓN DEL EXPEDIENTE TECNICO DE OBRA PUBLICADO EN LA OPCIÓN “VER EXPEDIENTE TÉCNICO DE OBRA” DEL SEACE].

CLÁUSULA DÉCIMA CUARTA: RESPONSABILIDAD POR VICIOS OCULTOS

Ni la suscripción del Acta de Recepción de Obra, ni el consentimiento de la liquidación del contrato de obra, enervan el derecho de LA ENTIDAD a reclamar, posteriormente, por defectos o vicios ocultos, conforme a lo dispuesto por los artículos 40 de la Ley de Contrataciones del Estado y 173 de su Reglamento.

El plazo máximo de responsabilidad de EL CONTRATISTA es de [CONSIGNAR TIEMPO EN AÑOS, NO MENOR DE 7 AÑOS] años, contados a partir de la conformidad de la recepción [INDICAR TOTAL O PARCIAL, SEGÚN CORRESPONDA] de la obra.

CLÁUSULA DÉCIMA QUINTA: PENALIDADES

Si EL CONTRATISTA incurre en retraso injustificado en la ejecución de las prestaciones objeto del contrato, LA ENTIDAD le aplica automáticamente una penalidad por mora por cada día de atraso, de acuerdo a la siguiente fórmula:

$$\text{Penalidad Diaria} = \frac{0.10 \times \text{monto vigente}}{F \times \text{plazo vigente en días}}$$

Donde:

F = 0.15 para plazos mayores a sesenta (60) días o;

F = 0.40 para plazos menores o iguales a sesenta (60) días.

El retraso se justifica a través de la solicitud de ampliación de plazo debidamente aprobado. Adicionalmente, se considera justificado el retraso y en consecuencia no se aplica penalidad, cuando EL CONTRATISTA acredite, de modo objetivamente sustentado, que el mayor tiempo transcurrido no le resulta imputable. En este último caso la calificación del retraso como justificado por parte de LA ENTIDAD no da lugar al pago de gastos generales ni costos directos de ningún tipo, conforme el numeral 162.5 del artículo 162 del Reglamento de la Ley de Contrataciones del Estado.

⁵² De conformidad con el numeral 180.2 del artículo 180 del Reglamento, los adelantos para materiales e insumos, no pueden superar el veinte por ciento (20%) del monto del contrato original, y en el caso de contratos bajo la modalidad de llave en mano, en los que se haya previsto el adelanto para equipamiento y mobiliario, no pueden superar en conjunto dicho porcentaje.

⁵³ De acuerdo con el numeral 32.2 del artículo 32 de la Ley y el numeral 29.2 del artículo 29 del Reglamento, esta cláusula es obligatoria.

Adicionalmente a la penalidad por mora se aplicarán las siguientes penalidades:

Otras penalidades			
N°	Supuesto de aplicación de penalidad	Forma de cálculo	Procedimiento
1	Cuando el personal acreditado permanece menos de sesenta (60) días desde el inicio de su participación en la ejecución del contrato o del íntegro del plazo de ejecución, si este es menor a los sesenta (60) días, de conformidad con las disposiciones establecidas en el numeral 190.2 del artículo 190 del Reglamento.	[INCLUIR LA FORMA DE CÁLCULO, QUE NO PUEDE SER MENOR A LA MITAD DE UNA UNIDAD IMPOSITIVA TRIBUTARIA (0.5 UIT) NI MAYOR A UNA (1) UIT] por cada día de ausencia del personal en obra en el plazo previsto.	Según informe del [CONSIGNAR INSPECTOR O SUPERVISOR DE LA OBRA, SEGÚN CORRESPONDA].
2	En caso el contratista incumpla con su obligación de ejecutar la prestación con el personal acreditado o debidamente sustituido.	[INCLUIR LA FORMA DE CÁLCULO, QUE NO PUEDE SER MENOR A LA MITAD DE UNA UNIDAD IMPOSITIVA TRIBUTARIA (0.5 UIT) NI MAYOR A UNA (1) UIT] por cada día de ausencia del personal en obra.	Según informe del [CONSIGNAR INSPECTOR O SUPERVISOR DE LA OBRA, SEGÚN CORRESPONDA].
3	[INCLUIR OTRAS PENALIDADES, DE SER EL CASO]		

En caso se haya autorizado el uso del cuaderno de obra físico, incluir la siguiente penalidad⁵⁴:

Otras penalidades			
N°	Supuesto de aplicación de penalidad	Forma de cálculo	Procedimiento
(...)	Si el contratista o su personal, no permite el acceso al cuaderno de obra al [CONSIGNAR INSPECTOR O SUPERVISOR DE LA OBRA, SEGÚN CORRESPONDA], impidiéndole anotar las ocurrencias.	Cinco por mil (5/1000) del monto de la valorización del periodo por cada día de dicho impedimento.	Según informe del [CONSIGNAR INSPECTOR O SUPERVISOR DE LA OBRA, SEGÚN CORRESPONDA].
Esta penalidad solo aplica si el cuaderno de obra es físico.			

Importante

De haberse previsto otras penalidades a las previstas, incluir los supuestos de aplicación de penalidad, la forma de cálculo de la penalidad para cada supuesto y el procedimiento mediante el cual se verifica el supuesto a penalizar, conforme el artículo 163 del Reglamento de la Ley de Contrataciones del Estado.

Estas penalidades se deducen de las valorizaciones o en la liquidación final, según corresponda; o si fuera necesario, se cobra del monto resultante de la ejecución de la garantía de fiel cumplimiento.

La penalidad por mora y las otras penalidades pueden alcanzar cada una un monto máximo equivalente al diez por ciento (10%) del monto del contrato vigente, o de ser el caso, del ítem que debió ejecutarse.

Cuando se llegue a cubrir el monto máximo de la penalidad por mora o el monto máximo para otras penalidades, LA ENTIDAD puede resolver el contrato por incumplimiento.

⁵⁴ De conformidad con el numeral 9.3 de la Directiva N° 009-2020-OSCE/PRE "Lineamientos para el uso del Cuaderno de Obra Digital", excepcionalmente, una Entidad, de manera previa a la convocatoria del procedimiento de selección de la contratación de una obra, puede solicitar autorización para usar un cuaderno de obra físico, cuando en el lugar donde se ejecuta la obra no haya acceso a internet. Para dicho efecto, debe presentar la respectiva solicitud, por cada contrato de obra, a través del formato previsto en el Anexo N° 1 de dicha Directiva.

CLÁUSULA DÉCIMA SEXTA: RESOLUCIÓN DEL CONTRATO

Cualquiera de las partes puede resolver el contrato, de conformidad con el numeral 32.3 del artículo 32 y artículo 36 de la Ley de Contrataciones del Estado, y el artículo 164 de su Reglamento. De darse el caso, LA ENTIDAD procederá de acuerdo a lo establecido en los artículos 165 y 207 del Reglamento de la Ley de Contrataciones del Estado.

CLÁUSULA DÉCIMA SÉTIMA: RESPONSABILIDAD DE LAS PARTES

Cuando se resuelva el contrato por causas imputables a algunas de las partes, se debe resarcir los daños y perjuicios ocasionados, a través de la indemnización correspondiente. Ello no obsta la aplicación de las sanciones administrativas, penales y pecuniarias a que dicho incumplimiento diere lugar, en el caso que éstas correspondan.

Lo señalado precedentemente no exime a ninguna de las partes del cumplimiento de las demás obligaciones previstas en el presente contrato.

CLÁUSULA DÉCIMA OCTAVA: ANTICORRUPCIÓN

EL CONTRATISTA declara y garantiza no haber, directa o indirectamente, o tratándose de una persona jurídica a través de sus socios, integrantes de los órganos de administración, apoderados, representantes legales, funcionarios, asesores o personas vinculadas a las que se refiere el artículo 7 del Reglamento de la Ley de Contrataciones del Estado, ofrecido, negociado o efectuado, cualquier pago o, en general, cualquier beneficio o incentivo ilegal en relación al contrato.

Asimismo, el CONTRATISTA se obliga a conducirse en todo momento, durante la ejecución del contrato, con honestidad, probidad, veracidad e integridad y de no cometer actos ilegales o de corrupción, directa o indirectamente o a través de sus socios, accionistas, participacionistas, integrantes de los órganos de administración, apoderados, representantes legales, funcionarios, asesores y personas vinculadas a las que se refiere el artículo 7 del Reglamento de la Ley de Contrataciones del Estado.

Además, EL CONTRATISTA se compromete a i) comunicar a las autoridades competentes, de manera directa y oportuna, cualquier acto o conducta ilícita o corrupta de la que tuviera conocimiento; y ii) adoptar medidas técnicas, organizativas y/o de personal apropiadas para evitar los referidos actos o prácticas.

Finalmente, EL CONTRATISTA se compromete a no colocar a los funcionarios públicos con los que deba interactuar, en situaciones reñidas con la ética. En tal sentido, reconoce y acepta la prohibición de ofrecerles a éstos cualquier tipo de obsequio, donación, beneficio y/o gratificación, ya sea de bienes o servicios, cualquiera sea la finalidad con la que se lo haga.

CLÁUSULA DÉCIMA NOVENA: MARCO LEGAL DEL CONTRATO

Sólo en lo no previsto en este contrato, en la Ley de Contrataciones del Estado y su Reglamento, en las directivas que emita el OSCE y demás normativa especial que resulte aplicable, serán de aplicación supletoria las disposiciones pertinentes del Código Civil vigente, cuando corresponda, y demás normas de derecho privado.

CLÁUSULA VIGÉSIMA: SOLUCIÓN DE CONTROVERSIAS⁵⁵

Las controversias que surjan entre las partes durante la ejecución del contrato se resuelven mediante conciliación o arbitraje, según el acuerdo de las partes.

Cualquiera de las partes tiene derecho a iniciar el arbitraje a fin de resolver dichas controversias dentro del plazo de caducidad previsto en la Ley de Contrataciones del Estado y su Reglamento.

Facultativamente, cualquiera de las partes tiene el derecho a solicitar una conciliación dentro del plazo de caducidad correspondiente, según lo señalado en el artículo 224 del Reglamento de la Ley de Contrataciones del Estado, sin perjuicio de recurrir al arbitraje, en caso no se llegue a un

⁵⁵ De acuerdo con el numeral 225.3 del artículo 225 del Reglamento, las partes pueden recurrir al arbitraje ad hoc cuando las controversias deriven de procedimientos de selección cuyo valor referencial sea menor o igual a cinco millones con 00/100 soles (S/ 5 000 000,00).

acuerdo entre ambas partes o se llegue a un acuerdo parcial. Las controversias sobre nulidad del contrato solo pueden ser sometidas a arbitraje.

El Laudo arbitral emitido es inapelable, definitivo y obligatorio para las partes desde el momento de su notificación, según lo previsto en el numeral 45.21 del artículo 45 de la Ley de Contrataciones del Estado.

Importante para la Entidad

De acuerdo con lo dispuesto en el numeral 243.4 del artículo 243 del Reglamento, la obligatoriedad de someter a Junta de Resolución de Disputas las controversias en los contratos de obra por montos superiores a veinte millones con 00/100 Soles (S/ 20 000 000,00), es obligatoria. Asimismo, el sometimiento de la solución de controversias a una Junta de Resolución de Disputas en los contratos cuyos montos sean iguales o menores a veinte millones con 00/100 Soles (S/ 20 000 000,00) es facultativa. En tal sentido, para el presente procedimiento de selección se puede incluir la siguiente cláusula:

CLÁUSULA VIGÉSIMA PRIMERA: JUNTA DE RESOLUCIÓN DE DISPUTAS

Las partes acuerdan para la solución de las controversias derivadas del presente Contrato de Obra conformar una Junta de Resolución de Disputas (en adelante, la JRD) de acuerdo a las disposiciones de la Ley de Contrataciones del Estado, su Reglamento y las directivas que emita OSCE al respecto (en adelante, las "Normas Aplicables a la JRD"); encargando su organización y administración al [DENOMINACIÓN O RAZÓN SOCIAL DEL CENTRO DE ADMINISTRACIÓN DESIGNADO POR LAS PARTES AL CUAL ENCARGAN LA ORGANIZACIÓN DE LA JRD].

La JRD estará compuesta por [TRES (3) MIEMBROS / UN (1) MIEMBRO], los/el cual/es será/n designado/s conforme a las Normas Aplicables a la JRD.

Todas las controversias generadas entre las partes con ocasión al presente Contrato de Obra deben ser sometidas, en primer lugar, a la decisión de la JRD de conformidad con las Normas Aplicables a las JRD.

La decisión que emita la JRD es vinculante y, por tanto, de inmediato y obligatorio cumplimiento para las partes conforme a lo establecido en las Normas Aplicables a la JRD. El incumplimiento de la decisión otorga a la parte afectada la potestad de resolver el contrato, previo aviso requiriendo el cumplimiento.

En caso alguna de las Partes no esté de acuerdo con la decisión emitida por la JRD, podrá someter la controversia a arbitraje conforme a lo establecido en las Normas Aplicables a la JRD. Las Partes acuerdan que es condición obligatoria para el inicio del arbitraje el haber concluido de modo previo el procedimiento ante la JRD.

Si una Parte no manifiesta su disconformidad con una decisión emitida por la JRD en el plazo previsto en las Normas Aplicables a las JRD, entonces dicha decisión adquiere el carácter de definitiva y no podrá ser sometida a arbitraje. Si una Parte manifiesta su disconformidad con una decisión emitida por la JRD en el plazo previsto en las Normas Aplicables a las JRD, pero no inicia el arbitraje respectivo en el plazo previsto en dichas Normas, aquella adquiere la calidad de definitiva.

Incorporar o eliminar, según corresponda

CLÁUSULA VIGÉSIMA SEGUNDA: FACULTAD DE ELEVAR A ESCRITURA PÚBLICA

Cualquiera de las partes puede elevar el presente contrato a Escritura Pública corriendo con todos los gastos que demande esta formalidad.

CLÁUSULA VIGÉSIMA TERCERA: DOMICILIO PARA EFECTOS DE LA EJECUCIÓN CONTRACTUAL

Las partes declaran el siguiente domicilio para efecto de las notificaciones que se realicen durante la ejecución del presente contrato:

DOMICILIO DE LA ENTIDAD: [.....]

DOMICILIO DEL CONTRATISTA: [CONSIGNAR EL DOMICILIO SEÑALADO POR EL POSTOR]

GANADOR DE LA BUENA PRO AL PRESENTAR LOS REQUISITOS PARA EL PERFECCIONAMIENTO DEL CONTRATO]

La variación del domicilio aquí declarado de alguna de las partes debe ser comunicada a la otra parte, formalmente y por escrito, con una anticipación no menor de quince (15) días calendario.

De acuerdo con las bases integradas, la oferta y las disposiciones del presente contrato, las partes lo firman por duplicado en señal de conformidad en la ciudad de [.....] al [CONSIGNAR FECHA].

“LA ENTIDAD”

“EL CONTRATISTA”

Importante

Este documento puede firmarse digitalmente si ambas partes cuentan con firma digital, según la Ley N° 27269, Ley de Firmas y Certificados Digitales⁵⁶.

⁵⁶ Para mayor información sobre la normativa de firmas y certificados digitales ingresar a:
<https://www.indecopi.gob.pe/web/firmas-digitales/firmar-y-certificados-digitales>

CAPÍTULO VI CONSTANCIA DE PRESTACIÓN DE EJECUCIÓN DE OBRA

De conformidad con el artículo 169 del Reglamento, se deja expresa constancia de la culminación de la prestación derivada del contrato mencionado en el numeral 3 del presente documento.

1 DATOS DEL DOCUMENTO	Número del documento			
	Fecha de emisión del documento			
2 DATOS DEL CONTRATISTA	Nombre, denominación o razón social			
	RUC			
	EN CASO EL CONTRATISTA SEA UN CONSORCIO, ADEMÁS SE DEBERÁ REGISTRAR LA SIGUIENTE INFORMACIÓN:			
	Nombre o razón social del integrante del consorcio	RUC	%	Descripción de las obligaciones
3 DATOS DEL CONTRATO	Número del contrato			
	Tipo y número del procedimiento de selección			
	Descripción del objeto del contrato			
	Fecha de suscripción del contrato			
	Monto del contrato			
4 DATOS DE LA OBRA	Denominación de la obra			
	Ubicación de la obra (Región, Provincia y Distrito)			
	Nombres y apellidos del Supervisor de la Obra			
	Plazo de ejecución de la obra	Plazo original	días calendario	
		Ampliación(es) de plazo	días calendario	
		Total plazo	días calendario	
		Fecha de culminación de la obra		
		Fecha de recepción de la obra		
	Monto de la obra	Fecha de liquidación de la obra		
		Número de adicionales de obra		
		Monto total de los adicionales		
Número de deductivos				
Monto total de los deductivos				
	Monto total de la obra (sólo componente de obra)			

5 APLICACIÓN DE PENALIDADES	Monto de las penalidades por mora				
	Monto de otras penalidades				
	Monto total de las penalidades aplicadas				
6 SOLUCIÓN DE CONTROVERSIAS DEL CONTRATO	Junta de Resolución de Disputas	Si		No	
	Arbitraje	Si		No	
	N° de arbitrajes				
7 DATOS DE LA ENTIDAD	Nombre de la Entidad				
	RUC de la Entidad				
	Nombres y apellidos del funcionario que emite la constancia				
	Cargo que ocupa en la Entidad				
	Teléfono de contacto				
8					
	NOMBRE, FIRMA Y SELLO DEL FUNCIONARIO COMPETENTE				

ANEXOS

ANEXO N° 1

DECLARACIÓN JURADA DE DATOS DEL POSTOR

Señores

COMITÉ DE SELECCIÓN

ADJUDICACION SIMPLIFICADA N° 002-2023-MDC/CS – 1

Presente.-

El que se suscribe, [.....], postor y/o Representante Legal de [CONSIGNAR EN CASO DE SER PERSONA JURÍDICA], identificado con [CONSIGNAR TIPO DE DOCUMENTO DE IDENTIDAD] N° [CONSIGNAR NÚMERO DE DOCUMENTO DE IDENTIDAD], con poder inscrito en la localidad de [CONSIGNAR EN CASO DE SER PERSONA JURÍDICA] en la Ficha N° [CONSIGNAR EN CASO DE SER PERSONA JURÍDICA] Asiento N° [CONSIGNAR EN CASO DE SER PERSONA JURÍDICA], **DECLARO BAJO JURAMENTO** que la siguiente información se sujeta a la verdad:

Nombre, Denominación o Razón Social :			
Domicilio Legal :			
RUC :		Teléfono(s) :	
Correo electrónico :			

Autorización de notificación por correo electrónico:

Autorizo que se notifiquen al correo electrónico indicado las siguientes actuaciones:

1. Solicitud de reducción de la oferta económica.
2. Solicitud de subsanación de los requisitos para perfeccionar el contrato.
3. Solicitud para presentar los documentos para perfeccionar el contrato, según orden de prelación, de conformidad con lo previsto en el artículo 141 del Reglamento.
4. Respuesta a la solicitud de acceso al expediente de contratación.

Asimismo, me comprometo a remitir la confirmación de recepción, en el plazo máximo de dos (2) días hábiles de recibida la comunicación.

[CONSIGNAR CIUDAD Y FECHA]

.....
Firma, Nombres y Apellidos del postor o Representante legal, según corresponda

Importante

La notificación dirigida a la dirección de correo electrónico consignada se entenderá válidamente efectuada cuando la Entidad reciba acuse de recepción.

Importante

Cuando se trate de consorcios, la declaración jurada es la siguiente:

ANEXO N° 1

DECLARACIÓN JURADA DE DATOS DEL POSTOR

Señores

COMITÉ DE SELECCIÓN

ADJUDICACION SIMPLIFICADA N° 002-2023-MDC/CS – 1

Presente.-

El que se suscribe, [...], representante común del consorcio [CONSIGNAR EL NOMBRE DEL CONSORCIO], identificado con [CONSIGNAR TIPO DE DOCUMENTO DE IDENTIDAD] N° [CONSIGNAR NÚMERO DE DOCUMENTO DE IDENTIDAD], **DECLARO BAJO JURAMENTO** que la siguiente información se sujeta a la verdad:

Datos del consorciado 1			
Nombre, Denominación o Razón Social :			
Domicilio Legal :			
RUC :	Teléfono(s) :		
Correo electrónico :			

Datos del consorciado 2			
Nombre, Denominación o Razón Social :			
Domicilio Legal :			
RUC :	Teléfono(s) :		
Correo electrónico :			

Datos del consorciado ...			
Nombre, Denominación o Razón Social :			
Domicilio Legal :			
RUC :	Teléfono(s) :		
Correo electrónico :			

Autorización de notificación por correo electrónico:

Correo electrónico del consorcio:

Autorizo que se notifiquen al correo electrónico indicado las siguientes actuaciones:

1. Solicitud de reducción de la oferta económica.
2. Solicitud de subsanación de los requisitos para perfeccionar el contrato.
3. Solicitud para presentar los documentos para perfeccionar el contrato, según orden de prelación, de conformidad con lo previsto en el artículo 141 del Reglamento.
4. Respuesta a la solicitud de acceso al expediente de contratación.

Asimismo, me comprometo a remitir la confirmación de recepción, en el plazo máximo de dos (2) días hábiles de recibida la comunicación.

[CONSIGNAR CIUDAD Y FECHA]

.....
**Firma, Nombres y Apellidos del representante
común del consorcio**

Importante

La notificación dirigida a la dirección de correo electrónico consignada se entenderá válidamente efectuada cuando la Entidad reciba acuse de recepción.

ANEXO N° 2

DECLARACIÓN JURADA (ART. 52 DEL REGLAMENTO DE LA LEY DE CONTRATACIONES DEL ESTADO)

Señores

COMITÉ DE SELECCIÓN

ADJUDICACION SIMPLIFICADA N° 002-2023-MDC/CS – 1

Presente.-

Mediante el presente el suscrito, postor y/o Representante Legal de [CONSIGNAR EN CASO DE SER PERSONA JURÍDICA], declaro bajo juramento:

- i. No haber incurrido y me obligo a no incurrir en actos de corrupción, así como a respetar el principio de integridad.
- ii. No tener impedimento para postular en el procedimiento de selección ni para contratar con el Estado, conforme al artículo 11 de la Ley de Contrataciones del Estado.
- iii. Conocer las sanciones contenidas en la Ley de Contrataciones del Estado y su Reglamento, así como las disposiciones aplicables de la Ley N° 27444, Ley del Procedimiento Administrativo General.
- iv. Participar en el presente proceso de contratación en forma independiente sin mediar consulta, comunicación, acuerdo, arreglo o convenio con ningún proveedor; y, conocer las disposiciones del Decreto Legislativo N° 1034, Decreto Legislativo que aprueba la Ley de Represión de Conductas Anticompetitivas.
- v. Conocer, aceptar y someterme a las bases, condiciones y reglas del procedimiento de selección.
- vi. Ser responsable de la veracidad de los documentos e información que presento en el presente procedimiento de selección.
- vii. Comprometerme a mantener la oferta presentada durante el procedimiento de selección y a perfeccionar el contrato, en caso de resultar favorecido con la buena pro.

[CONSIGNAR CIUDAD Y FECHA]

.....
**Firma, Nombres y Apellidos del postor o
Representante legal, según corresponda**

Importante

En el caso de consorcios, cada integrante debe presentar esta declaración jurada, salvo que sea presentada por el representante común del consorcio.

ANEXO N° 3

DECLARACIÓN JURADA DE CUMPLIMIENTO DEL EXPEDIENTE TÉCNICO

Señores

COMITÉ DE SELECCIÓN

ADJUDICACION SIMPLIFICADA N° 002-2023-MDC/CS – 1

Presente.-

Es grato dirigirme a usted, para hacer de su conocimiento que luego de haber examinado las bases y demás documentos del procedimiento de la referencia y, conociendo todos los alcances y las condiciones detalladas en dichos documentos, el postor que suscribe ofrece la ejecución de la obra **[CONSIGNAR EL OBJETO DE LA CONVOCATORIA]**, de conformidad con el respectivo Expediente Técnico y las demás condiciones que se indican en el numeral 3.1 del Capítulo III de la sección específica de las bases y los documentos del procedimiento.

[CONSIGNAR CIUDAD Y FECHA]

.....
**Firma, Nombres y Apellidos del postor o
Representante legal o común, según corresponda**

ANEXO N° 4

DECLARACIÓN JURADA DE PLAZO DE EJECUCIÓN DE LA OBRA

Señores

COMITÉ DE SELECCIÓN

ADJUDICACION SIMPLIFICADA N° 002-2023-MDC/CS – 1

Presente.-

Mediante el presente, con pleno conocimiento de las condiciones que se exigen en las bases del procedimiento de la referencia, me comprometo a ejecutar la obra [CONSIGNAR LA DENOMINACIÓN DE LA CONVOCATORIA] en el plazo de [CONSIGNAR EL PLAZO OFERTADO, EL CUAL DEBE SER EXPRESADO EN DÍAS CALENDARIO] días calendario.

[CONSIGNAR CIUDAD Y FECHA]

.....
**Firma, Nombres y Apellidos del postor o
Representante legal o común, según corresponda**

Importante para la Entidad

- Cuando en el expediente de contratación establezca que la obra debe ejecutarse bajo la modalidad de ejecución llave en mano, considerar lo siguiente, según corresponda

“Mediante el presente, con pleno conocimiento de las condiciones que se exigen en las bases del procedimiento de la referencia, me comprometo a ejecutar la obra [CONSIGNAR LA DENOMINACIÓN DE LA CONVOCATORIA], su equipamiento, mobiliario y montaje hasta la puesta en servicio, en el plazo de [CONSIGNAR EL PLAZO OFERTADO, EL CUAL DEBE ESTAR EXPRESADO EN DÍAS CALENDARIO] días calendario”⁵⁷

“Mediante el presente, con pleno conocimiento de las condiciones que se exigen en las bases del procedimiento de la referencia, me comprometo a ejecutar la obra [CONSIGNAR LA DENOMINACIÓN DE LA CONVOCATORIA], su equipamiento, mobiliario y montaje hasta la puesta en servicio, en el plazo de [CONSIGNAR EL PLAZO OFERTADO, EL CUAL DEBE ESTAR EXPRESADO EN DÍAS CALENDARIO] días calendario, y la ejecución de la operación asistida de la obra en el plazo de [CONSIGNAR EL PLAZO OFERTADO DE LA PRESTACIÓN ASISTIDA DE LA OBRA, EL CUAL DEBE ESTAR EXPRESADO EN DÍAS CALENDARIO] días calendario.”⁵⁸

Incluir las disposiciones, según corresponda. Una vez culminada la elaboración de las bases, las notas que no se incorporen deben ser eliminadas.

⁵⁷ Este párrafo debe ser incluido en el caso de obras que se ejecuten bajo la modalidad de ejecución llave en mano que no incluya operación asistida.

⁵⁸ Este párrafo debe ser incluido en el caso de obras que se ejecuten bajo la modalidad de ejecución llave en mano que incluya operación asistida.

ANEXO N° 5

PROMESA DE CONSORCIO

(Sólo para el caso en que un consorcio se presente como postor)

Señores

COMITÉ DE SELECCIÓN

ADJUDICACION SIMPLIFICADA N° 002-2023-MDC/CS – 1

Presente.-

Los suscritos declaramos expresamente que hemos convenido en forma irrevocable, durante el lapso que dure el procedimiento de selección, para presentar una oferta conjunta a la **ADJUDICACION SIMPLIFICADA N° 002-2023-MDC/CS – 1**.

Asimismo, en caso de obtener la buena pro, nos comprometemos a formalizar el contrato de consorcio, de conformidad con lo establecido por el artículo 140 del Reglamento de la Ley de Contrataciones del Estado, bajo las siguientes condiciones:

a) Integrantes del consorcio

1. [NOMBRE, DENOMINACIÓN O RAZÓN SOCIAL DEL CONSORCIADO 1].
2. [NOMBRE, DENOMINACIÓN O RAZÓN SOCIAL DEL CONSORCIADO 2].

b) Designamos a [CONSIGNAR NOMBRES Y APELLIDOS DEL REPRESENTANTE COMÚN], identificado con [CONSIGNAR TIPO DE DOCUMENTO DE IDENTIDAD] N° [CONSIGNAR NÚMERO DE DOCUMENTO DE IDENTIDAD], como representante común del consorcio para efectos de participar en todos los actos referidos al procedimiento de selección, suscripción y ejecución del contrato correspondiente con [CONSIGNAR NOMBRE DE LA ENTIDAD].

Asimismo, declaramos que el representante común del consorcio no se encuentra impedido, inhabilitado ni suspendido para contratar con el Estado.

c) Fijamos nuestro domicilio legal común en [.....].

d) Las obligaciones que corresponden a cada uno de los integrantes del consorcio son las siguientes:

1. OBLIGACIONES DE [NOMBRE, DENOMINACIÓN O RAZÓN SOCIAL DEL CONSORCIADO 1] [%]⁵⁹

[DESCRIBIR LAS OBLIGACIONES DEL CONSORCIADO 1]

2. OBLIGACIONES DE [NOMBRE, DENOMINACIÓN O RAZÓN SOCIAL DEL CONSORCIADO 2] [%]⁶⁰

[DESCRIBIR LAS OBLIGACIONES DEL CONSORCIADO 2]

TOTAL OBLIGACIONES 100%⁶¹

[CONSIGNAR CIUDAD Y FECHA]

⁵⁹ Consignar únicamente el porcentaje total de las obligaciones, el cual debe ser expresado en número entero, sin decimales.

⁶⁰ Consignar únicamente el porcentaje total de las obligaciones, el cual debe ser expresado en número entero, sin decimales.

⁶¹ Este porcentaje corresponde a la sumatoria de los porcentajes de las obligaciones de cada uno de los integrantes del consorcio.

.....
Consortiado 1
Nombres, apellidos y firma del Consortiado 1
o de su Representante Legal
Tipo y N° de Documento de Identidad

.....
Consortiado 2
Nombres, apellidos y firma del Consortiado 2
o de su Representante Legal
Tipo y N° de Documento de Identidad

Importante

De conformidad con el artículo 52 del Reglamento, las firmas de los integrantes del consorcio deben ser legalizadas.

Importante para la Entidad

En caso de la contratación de la ejecución de una obra bajo el sistema a precios unitarios incluir el siguiente anexo:

Esta nota deberá ser eliminada una vez culminada la elaboración de las bases

ANEXO N° 6

PRECIO DE LA OFERTA

ÍTEM N° [INDICAR NÚMERO]

Señores

COMITÉ DE SELECCIÓN

ADJUDICACION SIMPLIFICADA N° 002-2023-MDC/CS – 1

Presente.-

Es grato dirigirme a usted, para hacer de su conocimiento que, de acuerdo con las bases, mi oferta es la siguiente:

[INCLUIR LA ESTRUCTURA DEL PRESUPUESTO DE OBRA, A FIN DE QUE EL POSTOR CONSIGNE LOS PRECIOS UNITARIOS Y EL PRECIO TOTAL DE SU OFERTA, TAL COMO SE MUESTRA DE MANERA REFERENCIAL EN EL SIGUIENTE EJEMPLO:]

N° ITEM	PARTIDA	UNIDAD	METRADO	PU	SUB TOTAL

1	Total costo directo (A)	
2	Gastos generales	
2.1	Gastos fijos	
2.2	Gastos variables	
	Total gastos generales (B)	
3	Utilidad (C)	
	SUBTOTAL (A+B+C)	
4	IGV ⁶²	
5	Monto total de la oferta	

...]

El precio de la oferta en [CONSIGNAR LA MONEDA DE LA CONVOCATORIA] incluye todos los tributos, seguros, transporte, inspecciones, pruebas y, de ser el caso, los costos laborales conforme a la legislación vigente, así como cualquier otro concepto que pueda tener incidencia sobre el costo de la obra a ejecutar; excepto la de aquellos postores que gocen de alguna exoneración legal, no incluirán en el precio de su oferta los tributos respectivos.

[CONSIGNAR CIUDAD Y FECHA]

⁶² Para el cálculo del IGV, aplica el redondeo previsto en la Resolución de Superintendencia SUNAT N° 025-2000/SUNAT o norma que la reemplace. En ese sentido, el porcentaje se calcula considerando dos (2) decimales. Para efectos del redondeo i) Si el primer decimal siguiente es inferior a cinco (5), el valor permanecerá igual, suprimiéndose los decimales posteriores y ii) Si el primer decimal siguiente es igual o superior a cinco (5), el valor será incrementado en un centésimo.

.....
**Firma, Nombres y Apellidos del postor o
Representante legal o común, según corresponda**

Importante

- *En caso que el postor reduzca su oferta, según lo previsto en el artículo 68 del Reglamento, debe presentar nuevamente este Anexo.*
- *El postor que goce de alguna exoneración legal, debe indicar que su oferta no incluye el tributo materia de la exoneración, debiendo incluir el siguiente texto:*

“Mi oferta no incluye [CONSIGNAR EL TRIBUTO MATERIA DE LA EXONERACIÓN]”.
- *El análisis de precios unitarios y el detalle de los gastos generales fijos y variables no se presentan en la oferta, sino para el perfeccionamiento del contrato.*

Importante para la Entidad

- *A fin de facilitar la labor del comité de selección se recomienda publicar conjuntamente con las bases un archivo en Excel del presupuesto de la obra conforme el expediente técnico a fin de que los postores puedan utilizarlo al momento de elaborar su oferta. En tal caso, consignar lo siguiente:*

“Adicionalmente al documento escaneado del presente anexo, el postor puede adjuntar el archivo en Excel del presupuesto de la obra (que fue publicado conjuntamente con las bases), completando la información que sustenta el precio de su oferta. En caso de divergencia prevalece el documento escaneado del precio de la oferta”.
- *En caso de procedimientos según relación de ítems, consignar lo siguiente:*

“El postor debe presentar el precio de su oferta en forma independiente, en los ítems que se presente”.
- *En caso de contratación de obras por paquete, consignar lo siguiente:*

“El postor debe presentar el precio de su oferta con el detalle de cada obra incluida en el paquete”.
- *En caso de contrataciones que conllevan la ejecución de prestaciones accesorias, consignar lo siguiente:*

“El postor debe detallar en el precio de su oferta, el monto correspondiente a la prestación principal y las prestaciones accesorias”.
- *Si durante la fase de actos preparatorios, las Entidades advierten que es posible la participación de proveedores que gozan del beneficio de la exoneración del IGV prevista en la Ley N° 27037, Ley de Promoción de la Inversión en la Amazonía, consignar lo siguiente:*

*“La oferta de los postores que presenten la Declaración Jurada de cumplimiento de condiciones para la aplicación de la exoneración del IGV (**Anexo N° 7**), debe encontrarse dentro de los límites del valor referencial sin IGV”.*

Incluir las disposiciones, según corresponda. Una vez culminada la elaboración de las bases, las notas que no se incorporen deben ser eliminadas

Importante para la Entidad

En caso de la contratación de la ejecución de una obra bajo el sistema a suma alzada incluir el siguiente anexo:

Esta nota deberá ser eliminada una vez culminada la elaboración de las bases

ANEXO N° 6

PRECIO DE LA OFERTA

ÍTEM N° [INDICAR NÚMERO]

Señores

COMITÉ DE SELECCIÓN

ADJUDICACION SIMPLIFICADA N° 002-2023-MDC/CS – 1

Presente.-

Es grato dirigirme a usted, para hacer de su conocimiento que, de acuerdo con las bases, mi oferta es la siguiente:

CONCEPTO	PRECIO TOTAL
TOTAL	

El precio de la oferta [CONSIGNAR LA MONEDA DE LA CONVOCATORIA] incluye todos los tributos, seguros, transporte, inspecciones, pruebas y, de ser el caso, los costos laborales conforme a la legislación vigente, así como cualquier otro concepto que pueda tener incidencia sobre el costo de la obra a ejecutar; excepto la de aquellos postores que gocen de alguna exoneración legal, no incluirán en el precio de su oferta los tributos respectivos.

[CONSIGNAR CIUDAD Y FECHA]

.....
**Firma, Nombres y Apellidos del postor o
Representante legal o común, según corresponda**

Importante

- El postor debe adjuntar el desagregado de partidas que sustenta su oferta, tal como se muestra de manera referencial en el siguiente ejemplo:*

N° ITEM	PARTIDA	UNIDAD	METRADO	PU	SUB TOTAL

1	Total costo directo (A)	
2	Gastos generales	
2.1	Gastos fijos	
2.2	Gastos variables	

	Total gastos generales (B)	
3	Utilidad (C)	
	SUBTOTAL (A+B+C)	
4	IGV ⁶³	
5	Monto total de la oferta	

- *En caso que el postor reduzca su oferta, según lo previsto en el artículo 68 del Reglamento, debe presentar nuevamente este Anexo.*
- *El postor que goce de alguna exoneración legal, debe indicar que su oferta no incluye el tributo materia de la exoneración, debiendo incluir el siguiente texto:
"Mi oferta no incluye [CONSIGNAR EL TRIBUTO MATERIA DE LA EXONERACIÓN]".*
- *De ser el caso, el análisis de precios unitarios y el detalle de los gastos generales fijos y variables no se presentan en la oferta, sino para el perfeccionamiento del contrato.*

Importante para la Entidad

- *A fin de facilitar la labor del comité de selección se recomienda publicar conjuntamente con las bases un archivo en Excel del presupuesto de la obra conforme el expediente técnico a fin de que los postores puedan utilizarlo al momento de elaborar su oferta. En tal caso, consignar lo siguiente:

"Adicionalmente al documento escaneado del presente anexo, el postor puede adjuntar el archivo en Excel del presupuesto de la obra (que fue publicado conjuntamente con las bases), completando la información que sustenta el precio de su oferta. En caso de divergencia prevalece el documento escaneado del precio de la oferta".*
- *En caso de procedimientos según relación de ítems, consignar lo siguiente:

"El postor debe presentar el precio de su oferta en forma independiente, en los ítems que se presente".*
- *En caso de contratación de obras por paquete, consignar lo siguiente:

"El postor debe presentar el precio de su oferta con el detalle de cada obra incluida en el paquete".*
- *En caso de contrataciones que conllevan la ejecución de prestaciones accesorias, consignar lo siguiente:

"El postor debe detallar en el precio de su oferta, el monto correspondiente a la prestación principal y las prestaciones accesorias".*
- *Si durante la fase de actos preparatorios, las Entidades advierten que es posible la participación de proveedores que gozan del beneficio de la exoneración del IGV prevista en la Ley N° 27037, Ley de Promoción de la Inversión en la Amazonía, consignar lo siguiente:

"La oferta de los postores que presenten la Declaración Jurada de cumplimiento de condiciones para la aplicación de la exoneración del IGV (**Anexo N° 7**), debe encontrarse dentro de los límites del valor referencial sin IGV".*

Incluir las disposiciones, según corresponda. Una vez culminada la elaboración de las bases, las notas que no se incorporen deben ser eliminadas

⁶³ Para el cálculo del IGV, aplica el redondeo previsto en la Resolución de Superintendencia SUNAT N° 025-2000/SUNAT o norma que la reemplace. En ese sentido, el porcentaje se calcula considerando dos (2) decimales. Para efectos del redondeo
i) Si el primer decimal siguiente es inferior a cinco (5), el valor permanecerá igual, suprimiéndose los decimales posteriores
y ii) Si el primer decimal siguiente es igual o superior a cinco (5), el valor será incrementado en un centésimo.

Importante para la Entidad

En caso de la contratación de la ejecución de una obra bajo el esquema mixto de suma alzada y precios unitarios incluir el siguiente anexo:

Esta nota deberá ser eliminada una vez culminada la elaboración de las bases

ANEXO N° 6

PRECIO DE LA OFERTA

ÍTEM N° [INDICAR NÚMERO]

Señores

COMITÉ DE SELECCIÓN

ADJUDICACION SIMPLIFICADA N° 002-2023-MDC/CS – 1

Presente.-

Es grato dirigirme a usted, para hacer de su conocimiento que, de acuerdo con las bases, mi oferta es la siguiente:

[INCLUIR LA ESTRUCTURA DEL PRESUPUESTO DE OBRA EXTRAIDA DEL EXPEDIENTE TÉCNICO DE LOS COMPONENTES, CUYAS CANTIDADES Y MAGNITUDES ESTÁN DEFINIDAS, A FIN DE QUE EL POSTOR CONSIGNE LOS PRECIOS UNITARIOS Y EL PRECIO TOTAL DE SU OFERTA, TAL COMO SE MUESTRA DE MANERA REFERENCIAL EN EL SIGUIENTE EJEMPLO:

OFERTA A PRECIOS UNITARIOS DE LOS COMPONENTES SIGUIENTES:

N° ÍTEM	PARTIDA	UNIDAD	METRADO	PU	SUB TOTAL

1	Total costo directo (A)	
2	Gastos generales	
2.1	Gastos fijos	
2.2	Gastos variables	
	Total gastos generales (B)	
3	Utilidad (C)	
	SUBTOTAL (A+B+C)	
4	IGV ⁶⁴	
5	Monto del componente a precios unitarios	

...]

OFERTA A SUMA ALZADA DE LOS COMPONENTES SIGUIENTES:

CONCEPTO	PRECIO
Monto del componente a suma alzada	

Asimismo, el postor debe adjuntar el desagregado de partidas que sustenta su oferta a suma alzada, tal como se muestra de manera referencial en el siguiente ejemplo:

⁶⁴ Para el cálculo del IGV, aplica el redondeo previsto en la Resolución de Superintendencia SUNAT N° 025-2000/SUNAT o norma que la reemplace. En ese sentido, el porcentaje se calcula considerando dos (2) decimales. Para efectos del redondeo i) Si el primer decimal siguiente es inferior a cinco (5), el valor permanecerá igual, suprimiéndose los decimales posteriores y ii) Si el primer decimal siguiente es igual o superior a cinco (5), el valor será incrementado en un centésimo.

N° ITEM	PARTIDA	UNIDAD	METRADO	PU	SUB TOTAL

1	Total costo directo (A)	
2	Gastos generales	
2.1	Gastos fijos	
2.2	Gastos variables	
	Total gastos generales (B)	
3	Utilidad (C)	
	SUBTOTAL (A+B+C)	
4	IGV ⁶⁵	
5	Monto de la oferta a suma alzada	

Monto total de la oferta	
--------------------------	--

El precio de la oferta [CONSIGNAR LA MONEDA DE LA CONVOCATORIA] incluye todos los tributos, seguros, transporte, inspecciones, pruebas y, de ser el caso, los costos laborales conforme a la legislación vigente, así como cualquier otro concepto que pueda tener incidencia sobre el costo de la obra a ejecutar; excepto la de aquellos postores que gocen de alguna exoneración legal, no incluirán en el precio de su oferta los tributos respectivos.

[CONSIGNAR CIUDAD Y FECHA]

.....
**Firma, Nombres y Apellidos del postor o
Representante legal o común, según corresponda**

Importante

- *En caso que el postor reduzca su oferta, según lo previsto en el artículo 68 del Reglamento, debe presentar nuevamente este Anexo.*
- *El postor que goce de alguna exoneración legal, debe indicar que su oferta no incluye el tributo materia de la exoneración.
"Mi oferta no incluye [CONSIGNAR EL TRIBUTO MATERIA DE LA EXONERACIÓN]"*
- *El análisis de precios unitarios y el detalle de los gastos generales fijos y variables no se presentan en la oferta, sino para el perfeccionamiento del contrato.*

Importante para la Entidad

- *A fin de facilitar la labor del comité de selección se recomienda publicar conjuntamente con las bases un archivo en Excel del presupuesto de la obra conforme el expediente técnico a fin de que los postores puedan utilizarlo al momento de elaborar su oferta. En tal caso, consignar lo siguiente:*

⁶⁵ Para el cálculo del IGV, aplica el redondeo previsto en la Resolución de Superintendencia SUNAT N° 025-2000/SUNAT o norma que la reemplace. En ese sentido, el porcentaje se calcula considerando dos (2) decimales. Para efectos del redondeo i) Si el primer decimal siguiente es inferior a cinco (5), el valor permanecerá igual, suprimiéndose los decimales posteriores y ii) Si el primer decimal siguiente es igual o superior a cinco (5), el valor será incrementado en un centésimo.

“Adicionalmente al documento escaneado del presente anexo, el postor puede adjuntar el archivo en Excel del presupuesto de la obra (que fue publicado conjuntamente con las bases), completando la información que sustenta el precio de su oferta. En caso de divergencia prevalece el documento escaneado del precio de la oferta”.

- *En caso de procedimientos según relación de ítems, consignar lo siguiente:*

“El postor debe presentar el precio de su oferta en forma independiente, en los ítems que se presente”.

- *En caso de contratación de obras por paquete, consignar lo siguiente:*

“El postor debe presentar el precio de su oferta con el detalle de cada obra incluida en el paquete”.

- *En caso de contrataciones que conllevan la ejecución de prestaciones accesorias, consignar lo siguiente:*

“El postor debe detallar en el precio de su oferta, el monto correspondiente a la prestación principal y las prestaciones accesorias”.

- *Si durante la fase de actos preparatorios, las Entidades advierten que es posible la participación de proveedores que gozan del beneficio de la exoneración del IGV prevista en la Ley N° 27037, Ley de Promoción de la Inversión en la Amazonía, consignar lo siguiente:*

*“La oferta de los postores que presenten la Declaración Jurada de cumplimiento de condiciones para la aplicación de la exoneración del IGV (**Anexo N° 8**), debe encontrarse dentro de los límites del valor referencial sin IGV”.*

Incluir las disposiciones, según corresponda. Una vez culminada la elaboración de las bases, las notas que no se incorporen deben ser eliminadas

Importante para la Entidad

Si durante la fase de actos preparatorios, las Entidades advierten que es posible la participación de proveedores que gozan del beneficio de la exoneración del IGV prevista en la Ley N° 27037, Ley de Promoción de la Inversión en la Amazonía, incluir el siguiente anexo:

Esta nota deberá ser eliminada una vez culminada la elaboración de las bases.

ANEXO N° 7

DECLARACIÓN JURADA DE CUMPLIMIENTO DE CONDICIONES PARA LA APLICACIÓN DE LA EXONERACIÓN DEL IGV

Señores

COMITÉ DE SELECCIÓN

ADJUDICACION SIMPLIFICADA N° 002-2023-MDC/CS – 1

Presente.-

Mediante el presente el suscrito, postor y/o Representante Legal de [CONSIGNAR EN CASO DE SER PERSONA JURÍDICA], declaro bajo juramento que gozo del beneficio de la exoneración del IGV previsto en la Ley N° 27037, Ley de Promoción de la Inversión en la Amazonía, dado que cumplo con las condiciones siguientes:

- 1.- Que el domicilio fiscal de la empresa⁶⁶ se encuentra ubicada en la Amazonía y coincide con el lugar establecido como sede central (donde tiene su administración y lleva su contabilidad);
- 2.- Que la empresa se encuentra inscrita en las Oficinas Registrales de la Amazonía (exigible en caso de personas jurídicas);
- 3.- Que, al menos el setenta por ciento (70%) de los activos fijos de la empresa se encuentran en la Amazonía; y
- 4.- Que la empresa no ejecuta obras fuera de la Amazonía.

[CONSIGNAR CIUDAD Y FECHA]

.....
Firma, Nombres y Apellidos del postor o Representante legal, según corresponda

Importante

Cuando se trate de consorcios, esta declaración jurada será presentada por cada uno de los integrantes del consorcio, salvo que se trate de consorcios con contabilidad independiente, en cuyo caso debe ser suscrita por el representante común, debiendo indicar su condición de consorcio con contabilidad independiente y el número de RUC del consorcio.

⁶⁶ En el artículo 1 del “Reglamento de las Disposiciones Tributarias contenidas en la Ley de Promoción de la Inversión en la Amazonía” se define como “empresa” a las “Personas naturales, sociedades conyugales, sucesiones indivisas y personas consideradas jurídicas por la Ley del Impuesto a la Renta, generadoras de rentas de tercera categoría, ubicadas en la Amazonía. Las sociedades conyugales son aquellas que ejerzan la opción prevista en el Artículo 16 de la Ley del Impuesto a la Renta.”

Importante para la Entidad

En el caso de procedimientos por relación de ítems cuando la obra se ejecute fuera de las provincias de Lima y Callao y el monto del valor referencial de algún ítem no supere los novecientos mil Soles (S/. 900,000.00) debe considerarse el siguiente anexo:

Esta nota deberá ser eliminada una vez culminada la elaboración de las bases.

ANEXO N° 8

**SOLICITUD DE BONIFICACIÓN DEL DIEZ POR CIENTO (10%) POR OBRAS EJECUTADAS FUERA DE LA PROVINCIA DE LIMA Y CALLAO
(DE SER EL CASO, SOLO PRESENTAR ESTA SOLICITUD EN EL ÍTEM [INCLUIR EN CASO CORRESPONDA, EN PROCEDIMIENTOS POR RELACIÓN DE ÍTEMS, CONSIGNANDO EL N° DEL ÍTEM O ÍTEMS CUYO VALOR REFERENCIAL NO SUPERA LOS NOVECIENTOS MIL SOLES (S/ 900,000.00)])**

Señores

COMITÉ DE SELECCIÓN

ADJUDICACION SIMPLIFICADA N° 002-2023-MDC/CS – 1

Presente.-

Mediante el presente el suscrito, postor y/o Representante Legal de [CONSIGNAR EN CASO DE SER PERSONA JURIDICA], solicito la asignación de la bonificación del diez por ciento (10%) sobre el puntaje total en [CONSIGNAR EL ÍTEM O ÍTEMS, SEGÚN CORRESPONDA, EN LOS QUE SE SOLICITA LA BONIFICACIÓN] debido a que el domicilio de mi representada se encuentra ubicado en la provincia o provincia colindante donde se ejecuta la obra.

[CONSIGNAR CIUDAD Y FECHA]

.....
Firma, Nombres y Apellidos del postor o Representante legal, según corresponda

Importante

- *Para asignar la bonificación, el comité de selección verifica el domicilio consignado por el postor en el Registro Nacional de Proveedores (RNP).*
- *Para que el postor pueda acceder a la bonificación, debe cumplir con las condiciones establecidas en el literal f) del artículo 50 del Reglamento.*

Importante

Cuando se trate de consorcios, la declaración jurada es la siguiente:

ANEXO N° 8

**SOLICITUD DE BONIFICACIÓN DEL DIEZ POR CIENTO (10%) POR OBRAS EJECUTADAS FUERA DE LA PROVINCIA DE LIMA Y CALLAO
(DE SER EL CASO, SOLO PRESENTAR ESTA SOLICITUD EN EL ÍTEM [INCLUIR EN CASO CORRESPONDA, EN PROCEDIMIENTOS POR RELACIÓN DE ÍTEMS, CONSIGNANDO EL N° DEL ÍTEM O ÍTEMS CUYO VALOR REFERENCIAL NO SUPERA LOS NOVECIENTOS MIL SOLES (S/ 900,000.00)])**

Señores

COMITÉ DE SELECCIÓN

ADJUDICACION SIMPLIFICADA N° 002-2023-MDC/CS – 1

Presente.-

Mediante el presente el que se suscribe, [.....], representante común del consorcio [CONSIGNAR EL NOMBRE DEL CONSORCIO], solicito la asignación de la bonificación del diez por ciento (10%) sobre el puntaje total en [CONSIGNAR EL ÍTEM O ÍTEMS, SEGÚN CORRESPONDA, EN LOS QUE SE SOLICITA LA BONIFICACIÓN] debido a que los domicilios de todos los integrantes del consorcio se encuentran ubicados en la provincia o provincias colindantes donde se ejecuta la obra.

[CONSIGNAR CIUDAD Y FECHA]

.....
**Firma, Nombres y Apellidos del representante
común del consorcio**

Importante

- *Para asignar la bonificación, el comité de selección verifica el domicilio consignado de los integrantes del consorcio, en el Registro Nacional de Proveedores (RNP).*
- *Para que un consorcio pueda acceder a la bonificación, cada uno de sus integrantes debe cumplir con las condiciones establecidas en el literal f) del artículo 50 del Reglamento.*

ANEXO N° 9

DECLARACIÓN JURADA (NUMERAL 49.4 DEL ARTÍCULO 49 DEL REGLAMENTO)

Señores
COMITÉ DE SELECCIÓN
ADJUDICACION SIMPLIFICADA N° 002-2023-MDC/CS – 1
Presente.-

Mediante el presente el suscrito, postor y/o Representante Legal de [CONSIGNAR EN CASO DE SER PERSONA JURÍDICA], declaro que la experiencia que acredito de la empresa [CONSIGNAR LA DENOMINACIÓN DE LA PERSONA JURÍDICA] como consecuencia de una reorganización societaria, no se encuentra en el supuesto establecido en el numeral 49.4 del artículo 49 del Reglamento.

[CONSIGNAR CIUDAD Y FECHA]

.....
**Firma, Nombres y Apellidos del postor o
Representante legal, según corresponda**

Importante

A efectos de cautelar la veracidad de esta declaración, el postor puede verificar la información de la Relación de Proveedores Sancionados por el Tribunal de Contrataciones del Estado con Sanción Vigente en <http://portal.osce.gob.pe/rnp/content/relación-de-proveedores-sancionados>.

También le asiste dicha facultad al órgano encargado de las contrataciones o al órgano de la Entidad al que se le haya asignado la función de verificación de la oferta presentada por el postor ganador de la buena pro.

ANEXO N° 10

EXPERIENCIA DEL POSTOR EN LA ESPECIALIDAD

Señores

COMITÉ DE SELECCIÓN

ADJUDICACION SIMPLIFICADA N° 002-2023-MDC/CS – 1

Presente.-

Mediante el presente, el suscrito detalla lo siguiente como EXPERIENCIA EN OBRAS SIMILARES:

N°	CLIENTE	OBJETO DEL CONTRATO	N° CONTRATO	FECHA DEL CONTRATO ⁶⁷	FECHA DE RECEPCIÓN DE LA OBRA	EXPERIENCIA PROVENIENTE ⁶⁸ DE:	MONEDA	IMPORTE ⁶⁹	TIPO DE CAMBIO VENTA ⁷⁰	MONTO FACTURADO ACUMULADO ⁷¹
1										
2										
3										
4										
5										

⁶⁷ Se refiere a la fecha de suscripción del contrato.

⁶⁸ Si el titular de la experiencia no es el postor, consignar si dicha experiencia corresponde a la matriz en caso que el postor sea sucursal, o fue transmitida por reorganización societaria, debiendo acompañar la documentación sustentatoria correspondiente. Al respecto, según la Opinión N° 216-2017/DTN “Considerando que la sociedad matriz y la sucursal constituyen la misma persona jurídica, la sucursal puede acreditar como suya la experiencia de su matriz”. Del mismo modo, según lo previsto en la Opinión N° 010-2013/DTN, “... en una operación de reorganización societaria que comprende tanto una fusión como una escisión, la sociedad resultante podrá acreditar como suya la experiencia de la sociedad incorporada o absorbida, que se extingue producto de la fusión; asimismo, si en virtud de la escisión se transfiere un bloque patrimonial consistente en una línea de negocio completa, la sociedad resultante podrá acreditar como suya la experiencia de la sociedad escindida, correspondiente a la línea de negocio transmitida. De esta manera, la sociedad resultante podrá emplear la experiencia transmitida, como consecuencia de la reorganización societaria antes descrita, en los futuros procesos de selección en los que participe”.

⁶⁹ Se refiere al monto del contrato ejecutado incluido adicionales y reducciones, de ser el caso.

⁷⁰ El tipo de cambio venta debe corresponder al publicado por la SBS correspondiente a la fecha de suscripción del contrato.

⁷¹ Consignar en la moneda establecida para el valor referencial.

[CONSIGNAR NOMBRE DE LA ENTIDAD]
[CONSIGNAR NOMENCLATURA DEL PROCEDIMIENTO]

Nº	CLIENTE	OBJETO DEL CONTRATO	Nº CONTRATO	FECHA DEL CONTRATO ⁶⁷	FECHA DE RECEPCIÓN DE LA OBRA	EXPERIENCIA PROVENIENTE ⁶⁸ DE:	MONEDA	IMPORTE ⁶⁹	TIPO DE CAMBIO VENTA ⁷⁰	MONTO FACTURADO ACUMULADO ⁷¹
6										
7										
8										
9										
10										
TOTAL										

[CONSIGNAR CIUDAD Y FECHA]

.....
Firma, Nombres y Apellidos del postor o
Representante legal o común, según corresponda

Nota para la Entidad

En el caso de procedimientos por relación de ítems cuando el monto del valor referencial de algún ítem corresponda al monto establecido por la Ley de Presupuesto del Sector Público para la Adjudicación Simplificada, se incluye el siguiente anexo:

Esta nota deberá ser eliminada una vez culminada la elaboración de las bases

ANEXO N° 11

SOLICITUD DE BONIFICACIÓN DEL CINCO POR CIENTO (5%) POR TENER LA CONDICIÓN DE MICRO Y PEQUEÑA EMPRESA

ITEM [CONSIGNAR EL N° DEL ÍTEM O ÍTEMS CUYO VALOR REFERENCIAL CORRESPONDE AL MONTO ESTABLECIDO POR LA LEY DE PRESUPUESTO DEL SECTOR PÚBLICO PARA LA ADJUDICACIÓN SIMPLIFICADA]

Señores

COMITÉ DE SELECCIÓN

ADJUDICACION SIMPLIFICADA N° 002-2023-MDC/CS – 1

Presente.-

Mediante el presente el suscrito, postor y/o Representante legal de [CONSIGNAR EN CASO DE SER PERSONA JURÍDICA], solicito la asignación de la bonificación del cinco por ciento (5%) sobre el puntaje total obtenido, debido a que mi representada cuenta con la condición de micro y pequeña empresa.

[CONSIGNAR CIUDAD Y FECHA]

.....
Firma, Nombres y Apellidos del postor o Representante legal o común, según corresponda

Importante

- *Para asignar la bonificación, el comité de selección verifica la página web del Ministerio de Trabajo y Promoción del Empleo en la sección consulta de empresas acreditadas en el REMYPE en el link <http://www2.trabajo.gob.pe/servicios-en-linea-2-2/>.*
- *Para que un consorcio pueda acceder a la bonificación, cada uno de sus integrantes debe cumplir con la condición de micro y pequeña empresa.*

ANEXO Nº 12

**AUTORIZACIÓN DE NOTIFICACIÓN DE LA DECISIÓN DE LA ENTIDAD SOBRE LA
SOLICITUD DE AMPLIACIÓN DE PLAZO MEDIANTE MEDIOS ELECTRÓNICOS DE
COMUNICACIÓN**

(DOCUMENTO A PRESENTAR EN EL PERFECCIONAMIENTO DEL CONTRATO)

Señores

COMITÉ DE SELECCIÓN

ADJUDICACIÓN SIMPLIFICADA N° 002-2023-MDC/CS – 1

Presente.-

El que se suscribe, [.....], postor adjudicado y/o Representante Legal de [CONSIGNAR EN CASO DE SER PERSONA JURÍDICA], identificado con [CONSIGNAR TIPO DE DOCUMENTO DE IDENTIDAD] N° [CONSIGNAR NÚMERO DE DOCUMENTO DE IDENTIDAD], autorizo que durante la ejecución del contrato se me notifique al correo electrónico [INDICAR EL CORREO ELECTRÓNICO] lo siguiente:

- ✓ Notificación de la decisión de la Entidad respecto a la solicitud de ampliación de plazo.

[CONSIGNAR CIUDAD Y FECHA]

.....
**Firma, Nombres y Apellidos del postor o
Representante legal o común, según
corresponda**

Importante

La notificación de la decisión de la Entidad respecto a la solicitud de ampliación de plazo se efectúa por medios electrónicos de comunicación, siempre que se cuente con la autorización correspondiente y sea posible obtener un acuse de recibo a través del mecanismo utilizado.