

BASES ESTÁNDAR DE LICITACIÓN PÚBLICA PARA LA CONTRATACIÓN DE LA EJECUCIÓN DE OBRAS

Aprobado mediante Directiva N° 001-2019-OSCE/CD



SUB DIRECCIÓN DE NORMATIVIDAD – DIRECCIÓN TÉCNICO NORMATIVA
ORGANISMO SUPERVISOR DE LAS CONTRATACIONES DEL ESTADO - OSCE

SIMBOLOGÍA UTILIZADA:

N°	Símbolo	Descripción
1	[ABC] / [.....]	La información solicitada dentro de los corchetes sombreados debe ser completada por la Entidad durante la elaboración de las bases.
2	[ABC] / [.....]	Es una indicación, o información que deberá ser completada por la Entidad con posterioridad al otorgamiento de la buena pro para el caso específico de la elaboración de la PROFORMA DEL CONTRATO; o por los proveedores, en el caso de los ANEXOS de la oferta.
3	<div>Importante</div> <ul style="list-style-type: none"> • Abc 	Se refiere a consideraciones importantes a tener en cuenta por el comité de selección y por los proveedores.
4	<div>Advertencia</div> <ul style="list-style-type: none"> • Abc 	Se refiere a advertencias a tener en cuenta por el comité de selección y por los proveedores.
5	<div>Importante para la Entidad</div> <ul style="list-style-type: none"> • Xyz 	Se refiere a consideraciones importantes a tener en cuenta por el comité de selección y deben ser eliminadas una vez culminada la elaboración de las bases.

CARACTERÍSTICAS DEL DOCUMENTO:

Las bases estándar deben ser elaboradas en formato WORD, y deben tener las siguientes características:

N°	Características	Parámetros
1	Márgenes	Superior : 2.5 cm Inferior: 2.5 cm Izquierda: 2.5 cm Derecha: 2.5 cm
2	Fuente	Arial
3	Estilo de Fuente	Normal: Para el contenido en general Cursiva: Para el encabezado y pie de página Para las Consideraciones importantes (Ítem 3 del cuadro anterior)
4	Color de Fuente	Automático: Para el contenido en general Azul : Para las Consideraciones importantes (Ítem 3 del cuadro anterior)
5	Tamaño de Letra	16 : Para las dos primeras hojas de las Secciones General y Específica 11 : Para el nombre de los Capítulos. 10 : Para el cuerpo del documento en general 9 : Para el encabezado y pie de página Para el contenido de los cuadros, pudiendo variar, según la necesidad 8 : Para las Notas al pie
6	Alineación	Justificada: Para el contenido en general y notas al pie. Centrada : Para la primera página, los títulos de las Secciones y nombres de los Capítulos)
7	Interlineado	Sencillo
8	Espaciado	Anterior : 0 Posterior : 0
9	Subrayado	Para los nombres de las Secciones y para resaltar o hacer hincapié en algún concepto

INSTRUCCIONES DE USO:

- Una vez registrada la información solicitada dentro de los corchetes sombreados en gris, el texto deberá quedar en letra tamaño 10, con estilo normal, sin formato de negrita y sin sombread.
- La nota **IMPORTANTE** no puede ser modificada ni eliminada en la Sección General. En el caso de la Sección Específica debe seguirse la instrucción que se indica en dicha nota.

Elaboradas en enero de 2019
Modificadas en junio y diciembre de 2019, julio de 2020, julio y diciembre de 2021, setiembre de 2022
y octubre de 2022

BASES ESTÁNDAR DE LICITACIÓN PÚBLICA PARA LA CONTRATACIÓN DE LA EJECUCIÓN DE OBRAS¹

LICITACIÓN PÚBLICA N° 002-2023-GRU-GTPA-CS PRIMERA CONVOCATORIA

**CONTRATACIÓN DE EJECUCIÓN DE OBRA:
MEJORAMIENTO DEL SERVICIO EDUCATIVO DEL NIVEL
SECUNDARIA DE LA I.E. AGROPECUARIO PADRE ABAD,
EN EL DISTRITO DE PADRE ABAD – PROVINCIA DE
PADRE ABAD – DEPARTAMENTO DE UCAYALI, CÓDIGO
UNICO DE INVERSIONES N° 2502825.**

¹ Estas bases se utilizarán para la contratación de la ejecución de obras. Para tal efecto, se deberá tener en cuenta la siguiente definición:

Obra: Construcción, reconstrucción, rehabilitación, remodelación, mejoramiento, demolición, renovación, ampliación y habilitación de bienes inmuebles, tales como edificaciones, estructuras, excavaciones, perforaciones, carreteras, puentes, entre otros, que requieren dirección técnica, expediente técnico, mano de obra, materiales y/o equipos.

DEBER DE COLABORACIÓN

La Entidad y todo proveedor que se someta a las presentes Bases, sea como participante, postor y/o contratista, deben conducir su actuación conforme a los principios previstos en la Ley de Contrataciones del Estado.

En este contexto, se encuentran obligados a prestar su colaboración al OSCE y a la Secretaría Técnica de la Comisión de Defensa de la Libre Competencia del INDECOPI, en todo momento según corresponda a sus competencias, a fin de comunicar presuntos casos de fraude, colusión y corrupción por parte de los funcionarios y servidores de la Entidad, así como los proveedores y demás actores que participan en el proceso de contratación.

De igual forma, deben poner en conocimiento del OSCE y a la Secretaría Técnica de la Comisión de Defensa de la Libre Competencia del INDECOPI los indicios de conductas anticompetitivas que se presenten durante el proceso de contratación, en los términos del Decreto Legislativo N° 1034, "Ley de Represión de Conductas Anticompetitivas", o norma que la sustituya, así como las demás normas de la materia.

La Entidad y todo proveedor que se someta a las presentes Bases, sea como participante, postor y/o contratista del proceso de contratación deben permitir al OSCE o a la Secretaría Técnica de la Comisión de Defensa de la Libre Competencia del INDECOPI el acceso a la información referida a las contrataciones del Estado que sea requerida, prestar testimonio o absolución de posiciones que se requieran, entre otras formas de colaboración.

SECCIÓN GENERAL

DISPOSICIONES COMUNES DEL PROCEDIMIENTO DE SELECCIÓN

(ESTA SECCIÓN NO DEBE SER MODIFICADA EN NINGÚN EXTREMO, BAJO SANCIÓN DE NULIDAD)

CAPÍTULO I ETAPAS DEL PROCEDIMIENTO DE SELECCIÓN

1.1. REFERENCIAS

Cuando en el presente documento se mencione la palabra Ley, se entiende que se está haciendo referencia a la Ley N° 30225, Ley de Contrataciones del Estado, y cuando se mencione la palabra Reglamento, se entiende que se está haciendo referencia al Reglamento de la Ley de Contrataciones del Estado aprobado por Decreto Supremo N° 344-2018-EF.

Las referidas normas incluyen sus respectivas modificaciones, de ser el caso.

1.2. CONVOCATORIA

Se realiza a través de su publicación en el SEACE de conformidad con lo señalado en el artículo 54 del Reglamento, en la fecha señalada en el calendario del procedimiento de selección, debiendo adjuntar las bases.

1.3. REGISTRO DE PARTICIPANTES

El registro de participantes se realiza conforme al artículo 55 del Reglamento. En el caso de un consorcio, basta que se registre uno (1) de sus integrantes.

Importante

- *Para registrarse como participante en un procedimiento de selección convocado por las Entidades del Estado Peruano, es necesario que los proveedores cuenten con inscripción vigente y estar habilitados ante el Registro Nacional de Proveedores (RNP) que administra el Organismo Supervisor de las Contrataciones del Estado (OSCE). Para obtener mayor información, se puede ingresar a la siguiente dirección electrónica: www.rnp.gob.pe.*
- *Los proveedores que deseen registrar su participación deben ingresar al SEACE utilizando su Certificado SEACE (usuario y contraseña). Asimismo, deben observar las instrucciones señaladas en el documento de orientación "Guía para el registro de participantes electrónico" publicado en <https://www2.seace.gob.pe/>.*
- *En caso los proveedores no cuenten con inscripción vigente en el RNP y/o se encuentren inhabilitados o suspendidos para ser participantes, postores y/o contratistas, el SEACE restringirá su registro, quedando a potestad de estos intentar nuevamente registrar su participación en el procedimiento de selección en cualquier otro momento, dentro del plazo establecido para dicha etapa, siempre que haya obtenido la vigencia de su inscripción o quedado sin efecto la sanción que le impuso el Tribunal de Contrataciones del Estado.*

1.4. FORMULACIÓN DE CONSULTAS Y OBSERVACIONES A LAS BASES

La formulación de consultas y observaciones a las bases se efectúa de conformidad con lo establecido en los numerales 72.1 y 72.2 del artículo 72 del Reglamento.

Importante

No pueden formularse consultas ni observaciones respecto del contenido de una ficha de homologación aprobada, aun cuando el requerimiento haya sido homologado parcialmente respecto a las características técnicas y/o requisitos de calificación y/o condiciones de ejecución. Las consultas y observaciones que se formulen sobre el particular, se tienen como no presentadas.

1.5. ABSOLUCIÓN DE CONSULTAS, OBSERVACIONES E INTEGRACIÓN DE BASES

La absolución de consultas, observaciones e integración de las bases se realizan conforme a las disposiciones previstas en los numerales 72.4 y 72.5 del artículo 72 del Reglamento.

Importante

- *No se absolverán consultas y observaciones a las bases que se presenten en forma física.*
- *Cuando exista divergencia entre lo indicado en el pliego de absolución de consultas y observaciones y la integración de bases, prevalece lo absuelto en el referido pliego; sin perjuicio, del deslinde de responsabilidades correspondiente.*

1.6. ELEVACIÓN AL OSCE DEL PLIEGO DE ABSOLUCIÓN DE CONSULTAS Y OBSERVACIONES E INTEGRACIÓN DE BASES

Los cuestionamientos al pliego de absolución de consultas y observaciones, así como a las bases integradas por supuestas vulneraciones a la normativa de contrataciones, a los principios que rigen la contratación pública u otra normativa que tenga relación con el objeto de la contratación, pueden ser elevados al OSCE, de acuerdo a lo indicado en los numerales del 72.8 al 72.11 del artículo 72 del Reglamento.

La solicitud de elevación para emisión de Pronunciamiento se presenta ante la Entidad, la cual debe remitir al OSCE el expediente completo, de acuerdo a lo señalado en el artículo 124 del TUO de la Ley 27444, aprobado por Decreto Supremo N° 004-2019-JUS, al día hábil siguiente de recibida dicha solicitud.

Advertencia

La solicitud de elevación al OSCE de los cuestionamientos al pliego de absolución de consultas y observaciones, así como a las Bases integradas, se realiza de manera electrónica a través del SEACE, a partir de la oportunidad en que establezca el OSCE mediante comunicado.

Importante

Constituye infracción pasible de sanción según lo previsto en el literal n) del numeral 50.1 del artículo 50 de la Ley, presentar cuestionamientos maliciosos o manifiestamente infundados al pliego de absolución de consultas y/u observaciones.

1.7. FORMA DE PRESENTACIÓN DE OFERTAS

Las ofertas se presentan conforme lo establecido en el artículo 59 del Reglamento.

Las declaraciones juradas, formatos o formularios previstos en las bases que conforman la oferta deben estar debidamente firmados por el postor (firma manuscrita o digital, según la Ley N° 27269, Ley de Firmas y Certificados Digitales²). Los demás documentos deben ser visados por el postor. En el caso de persona jurídica, por su representante legal, apoderado o mandatario designado para dicho fin y, en el caso de persona natural, por este o su apoderado. No se acepta el pegado de la imagen de una firma o visto. Las ofertas se presentan foliadas.

Importante

- *Los formularios electrónicos que se encuentran en el SEACE y que los proveedores deben*

² Para mayor información sobre la normativa de firmas y certificados digitales ingresar a: <https://www.indecopi.gob.pe/web/firmas-digitales/firmar-y-certificados-digitales>

llenar para presentar sus ofertas, tienen carácter de declaración jurada.

- En caso la información contenida en los documentos escaneados que conforman la oferta no coincida con lo declarado a través del SEACE, prevalece la información declarada en los documentos escaneados.*
- No se tomarán en cuenta las ofertas que se presenten en físico a la Entidad.*

1.8. PRESENTACIÓN Y APERTURA DE OFERTAS

El participante presentará su oferta de manera electrónica a través del SEACE, desde las 00:01 horas hasta las 23:59 horas del día establecido para el efecto en el cronograma del procedimiento; adjuntando el archivo digitalizado que contenga los documentos que conforman la oferta de acuerdo a lo requerido en las bases.

El participante debe verificar antes de su envío, bajo su responsabilidad, que el archivo pueda ser descargado y su contenido sea legible.

Importante

Los integrantes de un consorcio no pueden presentar ofertas individuales ni conformar más de un consorcio en un procedimiento de selección, o en un determinado ítem cuando se trate de procedimientos de selección según relación de ítems.

En la apertura electrónica de la oferta, el comité de selección, verifica la presentación de lo exigido en la sección específica de las bases, de conformidad con el numeral 73.2 del artículo 73 del Reglamento. De no cumplir con lo requerido, la oferta se considera no admitida.

Asimismo, el comité de selección declara no admitidas las ofertas que se encuentran por debajo del noventa por ciento (90%) del valor referencial o que excedan en más del diez por ciento (10%) del valor referencial.

1.9. EVALUACIÓN DE LAS OFERTAS

La evaluación consiste en la aplicación de los factores de evaluación previstos en el Capítulo IV de la sección específica de las bases a las ofertas admitidas, con el objeto de determinar la oferta con el mejor puntaje y el orden de prelación de las ofertas.

Para determinar la oferta con el mejor puntaje, se toma en cuenta lo indicado en el numeral 74.2 del artículo 74 del Reglamento.

El desempate mediante sorteo se realiza de manera electrónica a través del SEACE.

Importante

En el caso de procedimientos de selección por relación de ítems cuando la obra se ejecute fuera de la provincia de Lima y Callao y el monto del valor referencial de algún ítem no supere los novecientos mil Soles (S/ 900,000.00), a solicitud del postor se asigna una bonificación equivalente al diez por ciento (10%) sobre el puntaje total obtenido en dicho ítem por los postores con domicilio en la provincia donde se ejecuta la obra, o en las provincias colindantes, sean o no pertenecientes al mismo departamento o región. El domicilio es el consignado en la constancia de inscripción ante el RNP³.

³ La constancia de inscripción electrónica se visualizará en el portal web del Registro Nacional de Proveedores: www.mpp.gob.pe

1.10. CALIFICACIÓN DE OFERTAS

Luego de culminada la evaluación, el comité de selección califica a los postores que obtuvieron el primer, segundo, tercer y cuarto lugar, según el orden de prelación, verificando que cumplan con los requisitos de calificación detallados en el numeral 3.2 del Capítulo III de la sección específica de las bases. La oferta del postor que no cumpla con los requisitos de calificación es descalificada.

Si alguno de los cuatro (4) postores no cumple con los requisitos de calificación, se aplica lo establecido en los numerales 75.2 y 75.3 del artículo 75 del Reglamento.

1.11. SUBSANACIÓN DE LAS OFERTAS

La subsanación de las ofertas se sujeta a lo establecido en el artículo 60 del Reglamento. La corrección aritmética a la que hace referencia el numeral 60.4 de dicho artículo procede para la ejecución de obras a suma alzada.

El plazo que se otorgue para la subsanación no puede ser inferior a un (1) día hábil.

La solicitud de subsanación se realiza de manera electrónica a través del SEACE y será remitida al correo electrónico consignado por el postor al momento de realizar su inscripción en el RNP, siendo su responsabilidad el permanente seguimiento de las notificaciones a dicho correo. La notificación de la solicitud se entiende efectuada el día de su envío al correo electrónico.

La presentación de las subsanaciones se realiza a través del SEACE. No se tomará en cuenta la subsanación que se presente en físico a la Entidad.

1.12. RECHAZO DE LAS OFERTAS

Previo al otorgamiento de la buena pro, el comité de selección revisa las ofertas económicas que cumplen los requisitos de calificación, de conformidad con lo establecido para el rechazo de ofertas, previsto en el artículo 68 del Reglamento, de ser el caso.

De rechazarse alguna de las ofertas calificadas, el comité de selección revisa el cumplimiento de los requisitos de calificación de los postores que siguen en el orden de prelación, en caso las hubiere.

1.13. OTORGAMIENTO DE LA BUENA PRO

Definida la oferta ganadora, el comité de selección otorga la buena pro, mediante su publicación en el SEACE, incluyendo el cuadro comparativo y las actas debidamente motivadas de los resultados de la admisión, no admisión, evaluación, calificación, descalificación, rechazo y el otorgamiento de la buena pro.

1.14. CONSENTIMIENTO DE LA BUENA PRO

Cuando se hayan presentado dos (2) o más ofertas, el consentimiento de la buena pro se produce a los ocho (8) días hábiles siguientes de la notificación de su otorgamiento, sin que los postores hayan ejercido el derecho de interponer el recurso de apelación.

En caso que se haya presentado una sola oferta, el consentimiento de la buena pro se produce el mismo día de la notificación de su otorgamiento.

El consentimiento del otorgamiento de la buena pro se publica en el SEACE al día hábil siguiente de producido.

Importante

Una vez consentido el otorgamiento de la buena pro, el órgano encargado de las contrataciones o el órgano de la Entidad al que se haya asignado tal función realiza la verificación de la oferta presentada por el postor ganador de la buena pro conforme lo establecido en el numeral 64.6 del artículo 64 del Reglamento.

CAPÍTULO II

SOLUCIÓN DE CONTROVERSIAS DURANTE EL PROCEDIMIENTO DE SELECCIÓN

2.1. RECURSO DE APELACIÓN

A través del recurso de apelación se pueden impugnar los actos dictados durante el desarrollo del procedimiento de selección hasta antes del perfeccionamiento del contrato.

El recurso de apelación se presenta ante y es resuelto por el Tribunal de Contrataciones del Estado.

Los actos que declaren la nulidad de oficio, la cancelación del procedimiento de selección y otros actos emitidos por el Titular de la Entidad que afecten la continuidad de este, se impugnan ante el Tribunal de Contrataciones del Estado.

Importante

- *Una vez otorgada la buena pro, el comité de selección, está en la obligación de permitir el acceso de los participantes y postores al expediente de contratación, salvo la información calificada como secreta, confidencial o reservada por la normativa de la materia, a más tardar dentro del día siguiente de haberse solicitado por escrito.*
Luego de otorgada la buena pro no se da a conocer las ofertas cuyos requisitos de calificación no fueron analizados y revisados por el comité de selección.
- *A efectos de recoger la información de su interés, los postores pueden valerse de distintos medios, tales como: (i) la lectura y/o toma de apuntes, (ii) la captura y almacenamiento de imágenes, e incluso (iii) pueden solicitar copia de la documentación obrante en el expediente, siendo que, en este último caso, la Entidad deberá entregar dicha documentación en el menor tiempo posible, previo pago por tal concepto.*
- *El recurso de apelación se presenta ante la Mesa de Partes del Tribunal o ante las oficinas desconcentradas del OSCE.*

2.2. PLAZOS DE INTERPOSICIÓN DEL RECURSO DE APELACIÓN

La apelación contra el otorgamiento de la buena pro o contra los actos dictados con anterioridad a ella se interpone dentro de los ocho (8) días hábiles siguientes de haberse notificado el otorgamiento de la buena pro.

La apelación contra los actos dictados con posterioridad al otorgamiento de la buena pro, contra la declaración de nulidad, cancelación y declaratoria de desierto del procedimiento, se interpone dentro de los ocho (8) días hábiles siguientes de haberse tomado conocimiento del acto que se desea impugnar.

CAPÍTULO III DEL CONTRATO

3.1. PERFECCIONAMIENTO DEL CONTRATO

Los plazos y el procedimiento para perfeccionar el contrato se realiza conforme a lo indicado en el artículo 141 del Reglamento.

Para perfeccionar el contrato, el postor ganador de la buena pro debe presentar los documentos señalados en los artículos 139 y 175 del Reglamento, así como los previstos en la sección específica de las bases.

3.2. GARANTÍAS

Las garantías que deben otorgar los postores y/o contratistas, según corresponda, son las de fiel cumplimiento del contrato y por los adelantos.

3.2.1. GARANTÍA DE FIEL CUMPLIMIENTO

Como requisito indispensable para perfeccionar el contrato, el postor ganador debe entregar a la Entidad la garantía de fiel cumplimiento del mismo por una suma equivalente al diez por ciento (10%) del monto del contrato original. Esta se mantiene vigente hasta el consentimiento de la liquidación final.

3.2.2. GARANTÍA DE FIEL CUMPLIMIENTO POR PRESTACIONES ACCESORIAS

En las contrataciones que conllevan la ejecución de prestaciones accesorias, tales como mantenimiento, reparación o actividades afines, se otorga una garantía adicional por una suma equivalente al diez por ciento (10%) del monto del contrato de la prestación accesorio, la misma que debe ser renovada periódicamente hasta el cumplimiento total de las obligaciones garantizadas.

3.2.3. GARANTÍA POR ADELANTO

En caso se haya previsto en la sección específica de las bases la entrega de adelantos, el contratista debe presentar una garantía emitida por idéntico monto conforme a lo estipulado en el artículo 153 del Reglamento.

3.3. REQUISITOS DE LAS GARANTÍAS

Las garantías que se presenten deben ser incondicionales, solidarias, irrevocables y de realización automática en el país, al solo requerimiento de la Entidad. Asimismo, deben ser emitidas por empresas que se encuentren bajo la supervisión directa de la Superintendencia de Banca, Seguros y Administradoras Privadas de Fondos de Pensiones y que cuenten con clasificación de riesgo B o superior. Asimismo, deben estar autorizadas para emitir garantías; o estar consideradas en la última lista de bancos extranjeros de primera categoría que periódicamente publica el Banco Central de Reserva del Perú.

Importante

Corresponde a la Entidad verificar que las garantías presentadas por el postor ganador de la buena pro y/o contratista cumplan con los requisitos y condiciones necesarios para su aceptación y eventual ejecución; sin perjuicio de la determinación de las responsabilidades funcionales que correspondan.

Advertencia

Los funcionarios de las Entidades no deben aceptar garantías emitidas bajo condiciones distintas a las establecidas en el presente numeral, debiendo tener en cuenta lo siguiente:

1. La clasificadora de riesgo que asigna la clasificación a la empresa que emite la garantía debe encontrarse listada en el portal web de la SBS (<http://www.sbs.gob.pe/sistema-financiero/clasificadoras-de-riesgo>).

2. Se debe identificar en la página web de la clasificadora de riesgo respectiva, cuál es la clasificación vigente de la empresa que emite la garantía, considerando la vigencia a la fecha de emisión de la garantía.

3. Para fines de lo establecido en el artículo 148 del Reglamento, la clasificación de riesgo B, incluye las clasificaciones B+ y B.

4. Si la empresa que otorga la garantía cuenta con más de una clasificación de riesgo emitida por distintas empresas listadas en el portal web de la SBS, bastará que en una de ellas cumpla con la clasificación mínima establecida en el Reglamento.

En caso exista alguna duda sobre la clasificación de riesgo asignada a la empresa emisora de la garantía, se deberá consultar a la clasificadora de riesgos respectiva.

De otro lado, además de cumplir con el requisito referido a la clasificación de riesgo, a efectos de verificar si la empresa emisora se encuentra autorizada por la SBS para emitir garantías, debe revisarse el portal web de dicha Entidad (<http://www.sbs.gob.pe/sistema-financiero/relacion-de-empresas-que-se-encuentran-autorizadas-a-emitar-cartas-fianza>).

Los funcionarios competentes deben verificar la autenticidad de la garantía a través de los mecanismos establecidos (consulta web, teléfono u otros) por la empresa emisora.

3.4. EJECUCIÓN DE GARANTÍAS

La Entidad puede solicitar la ejecución de las garantías conforme a los supuestos contemplados en el artículo 155 del Reglamento.

3.5. ADELANTOS

La Entidad puede establecer la entrega de adelantos directos y adelantos para materiales e insumos, y en el caso de contratos bajo la modalidad llave en mano, para equipamiento y mobiliario, de conformidad con el artículo 180 del Reglamento, siempre que ello haya sido previsto en la sección específica de las bases.

Asimismo, la Entidad puede establecer la obligación de constituir un fideicomiso para el manejo de los recursos que el contratista reciba a título de adelanto, de acuerdo al procedimiento, plazos y requisitos señalados en los artículos 184 y 185 del Reglamento.

3.6. VALORIZACIONES

Las valorizaciones son la cuantificación económica de un avance físico en la ejecución de la obra, realizada en un período determinado, tienen el carácter de pagos a cuenta y son elaboradas el último día de cada período previsto en la sección específica de las bases, por el inspector o supervisor, según corresponda y el contratista.

En caso se haya suscrito contrato con un consorcio, el pago de las valorizaciones se realizará a quien se indique en el contrato de consorcio.

Advertencia

En caso de retraso en los pagos a cuenta o pago final por parte de la Entidad, salvo que se deba a caso fortuito o fuerza mayor, esta reconoce al contratista los intereses legales correspondientes, de conformidad con el artículo 39 de la Ley y los artículos 1244, 1245 y 1246 del Código Civil, debiendo repetir contra los responsables de la demora injustificada.

3.7. REAJUSTES

Los reajustes se calculan conforme lo indicado en el numeral 38.3 del artículo 38 y el artículo 195 del Reglamento.

Importante

Tanto la elaboración como la aplicación de las fórmulas polinómicas se sujetan a lo dispuesto en el Decreto Supremo N° 011-79-VC y sus modificatorias, ampliatorias y complementarias.

3.8. PENALIDADES

3.12.1. PENALIDAD POR MORA EN LA EJECUCIÓN DE LA PRESTACIÓN

En caso de retraso injustificado del contratista en la ejecución de las prestaciones objeto del contrato, la Entidad le aplica automáticamente una penalidad por mora por cada día de atraso, de conformidad con el artículo 162 del Reglamento.

3.12.2. OTRAS PENALIDADES

La Entidad puede establecer penalidades distintas a la mencionada en el numeral precedente, según lo previsto en el artículo 163 del Reglamento y lo indicado en la sección específica de las bases.

Estos dos tipos de penalidades se calculan en forma independiente y pueden alcanzar cada una un monto máximo equivalente al diez por ciento (10%) del monto del contrato vigente, o de ser el caso, del ítem que debió ejecutarse.

3.9. INCUMPLIMIENTO DEL CONTRATO

Las causales para la resolución del contrato, serán aplicadas de conformidad con el artículo 36 de la Ley y 164 del Reglamento.

3.10. DISPOSICIONES FINALES

Todos los demás aspectos del presente procedimiento no contemplados en las bases se regirán supletoriamente por la Ley y su Reglamento, así como por las disposiciones legales vigentes.

SECCIÓN ESPECÍFICA

CONDICIONES ESPECIALES DEL PROCEDIMIENTO DE SELECCIÓN

(EN ESTA SECCIÓN LA ENTIDAD DEBERÁ COMPLETAR LA INFORMACIÓN EXIGIDA, DE ACUERDO A LAS INSTRUCCIONES INDICADAS)

CAPÍTULO I GENERALIDADES

1.1. ENTIDAD CONVOCANTE

Nombre : GERENCIA TERRITORIAL DE PADRE ABAD
RUC N° : 20351711770
Domicilio legal : CAR.FEDERICO BASADRE NRO. 163 URB. EL PORTAL (VILLA AGUAYTIA) UCAYALI - PADRE ABAD - PADRE ABAD
Teléfono : 939365085
Correo electrónico : i_vancit@hotmail.com

1.2. OBJETO DE LA CONVOCATORIA

El presente procedimiento de selección tiene por objeto la CONTRATACIÓN DE EJECUCIÓN DE OBRA: MEJORAMIENTO DEL SERVICIO EDUCATIVO DEL NIVEL SECUNDARIA DE LA I.E. AGROPECUARIO PADRE ABAD, EN EL DISTRITO DE PADRE ABAD – PROVINCIA DE PADRE ABAD – DEPARTAMENTO DE UCAYALI, CÓDIGO UNICO DE INVERSIONES N° 2502825.

1.3. VALOR REFERENCIAL⁴

El valor referencial asciende a S/ 14,014,917.50 (Catorce Millones Catorce Mil Novecientos Diecisiete y 50/100 soles), incluidos los impuestos de Ley y cualquier otro concepto que incida en el costo total de la ejecución de la obra. El valor referencial ha sido calculado al mes de MAYO 2023.

Valor Referencial (VR)	Límites ⁵	
	Inferior	Superior
S/ 14,014,917.50 (Catorce Millones Catorce Mil Novecientos Diecisiete y 50/100 soles)	S/ 12,613,425.75 (Doce Millones Seiscientos Trece Mil Cuatrocientos Veinticinco y 75/100 soles)	S/ 15,416,409.25 (Quince Millones Cuatrocientos Dieciséis Mil Cuatrocientos Nueve y 25/100 soles)

Importante

El precio de las ofertas no puede exceder los límites del valor referencial de conformidad con el numeral 28.2 del artículo 28 de la Ley.

- Si durante la fase de actuaciones preparatorias, las Entidades advierten que es posible la participación de ejecutores de obras que gozan del beneficio de la exoneración del IGV prevista en la Ley N° 27037, Ley de Promoción de la Inversión en la Amazonía, debe tomarse en cuenta la regulación de la Cuarta Disposición Complementaria Final del Reglamento.*

De conformidad con lo señalado en el numeral 2 de la citada Disposición Complementaria Final, en las bases se debe establecer además del valor referencial, los límites de este, con y sin IGV, tal como se indica a continuación:

Valor Referencial (VR)	Límite Inferior		Límite Superior	
	Con IGV	Sin IGV	Con IGV	Sin IGV

⁴ El monto del valor referencial indicado en esta sección de las bases no debe diferir del monto del valor referencial consignado en la ficha del procedimiento en el SEACE. No obstante, de existir contradicción entre estos montos, primará el monto del valor referencial indicado en las bases aprobadas.

⁵ De acuerdo a lo señalado en el artículo 48 del Reglamento, estos límites se calculan considerando dos (2) decimales. Para ello, si el límite inferior tiene más de dos (2) decimales, se aumenta en un dígito el valor del segundo decimal; en el caso del límite superior, se considera el valor del segundo decimal sin efectuar el redondeo.

S/ 14,014,917.50 (Catorce Millones Catorce Mil Novecientos Diecisiete y 50/100 soles)	S/ 12,613,425.75 (Doce Millones Seiscientos Trece Mil Cuatrocientos Veinticinco y 75/100 soles)	S/ 10,689,343.86 (Diez Millones Seiscientos Ochenta y Nueve Mil Trescientos Cuarenta y Tres y 86/100 soles)	S/ 15,416,409.25 (Quince Millones Cuatrocientos Dieciséis Mil Cuatrocientos Nueve y 25/100 soles)	S/ 13,064,753.60 (Trece Millones Sesenta y Cuatro Mil Setecientos Cincuenta y Tres y 60/100 soles)
--	--	---	---	---

1.4. EXPEDIENTE DE CONTRATACIÓN

Documento y fecha de aprobación del expediente de contratación	:	RESOLUCION GERENCIAL TERRITORIAL N° 302-2023-GRU-GTPA de fecha 04 de agosto del 2023
Documento y fecha de aprobación del expediente técnico	:	RESOLUCION GERENCIAL TERRITORIAL N° 167-2023-GRU-GTPA de fecha 26 de Mayo del 2023
Tipo y número del procedimiento de selección que se convocó para la elaboración del expediente técnico, de corresponder	:	AS-SM-4-2021-GRU-GTPA-CS-1

1.5. FUENTE DE FINANCIAMIENTO

FUENTE DE FINANCIAMIENTO	Año 2023 -2024 5 Recursos Determinados
PARTIDA DE GASTO	26.22.22

Importante

La fuente de financiamiento debe corresponder a aquella prevista en la Ley de Equilibrio Financiero del Presupuesto del Sector Público del año fiscal en el cual se convoca el procedimiento de selección.

1.6. SISTEMA DE CONTRATACIÓN

El presente procedimiento se rige por el sistema de A SUMA ALZADA, de acuerdo con lo establecido en el expediente de contratación respectivo.

1.7. MODALIDAD DE EJECUCIÓN

NO CORRESPONDE

1.8. ALCANCES DEL REQUERIMIENTO

El alcance de la ejecución de la obra está definido en el Capítulo III de la presente sección de las bases.

1.9. PLAZO DE EJECUCIÓN DE LA OBRA

El plazo de ejecución de la obra materia de la presente convocatoria, es de 240 DIAS CALENDARIOS, en concordancia con lo establecido en el expediente de contratación y en el expediente técnico de obra.

1.10. COSTO DE REPRODUCCIÓN Y ENTREGA DE BASES Y DEL EXPEDIENTE TÉCNICO DE LA OBRA

Los participantes registrados tienen el derecho a recabar las bases y el expediente técnico de la obra en versión impresa o digital, según su elección, para cuyo efecto deben:

Pagar en	:	AREA DE TESORERIA DE LA ENTIDAD
Recoger en	:	AREA DE ABASTECIMIENTO
Costo de bases	:	Impresa: S/ 5.00
Costo del expediente técnico	:	Impreso: S/ 300.00 Digital: S/ 0.00

Las bases y el expediente técnico se entregan inmediatamente después de realizado el pago correspondiente. Excepcionalmente, el expediente técnico en versión impresa puede ser entregado dentro del plazo máximo de un (1) día hábil de efectuado el pago.

1.11. ACCESO VIRTUAL AL EXPEDIENTE TÉCNICO DE LA OBRA

El expediente técnico de la obra en versión digital se encuentra publicado en el SEACE, obligatoriamente, desde la fecha de la convocatoria del presente procedimiento de selección.

1.12. BASE LEGAL

- Ley N° 31638, Ley de Presupuesto del Sector Público para el año Fiscal 2023
- Ley 31639, Ley de Equilibrio Financiero del Presupuesto del Sector Público del año fiscal
- Ley N° 27806, Ley de Transparencia y de Acceso a la Información Pública.
- Decreto Supremo N° 082-2019-EF que aprueba el Texto Único Ordenado de la Ley N° 30225, Ley de Contrataciones del Estado
- Ley N° 30225, que aprueba la Ley de Contrataciones del Estado y su modificatoria el Decreto Legislativo 1444.
- Decreto Supremo N° 344-2018-EF, Reglamento de la Ley de Contrataciones del Estado, modificado por el Decreto Supremo N° 377-2019-EF, Decreto Supremo N° 168-2020-EF, Decreto Supremo N° 250-2020-EF y Decreto Supremo N° 162-2021-EF.
- Decreto Supremo N° 004-2019-JUS que aprueba el T.U.O. de la ley N° 27444 Ley del Procedimiento Administrativo General.
- Ley N° 27867 – Ley Orgánica de Gobiernos Regionales, modificado por la Ley N° 31433.
- Ley 29783 ley de seguridad y salud en el trabajo.
- Decreto Supremo N° 005-2012-TR - Reglamento de la Ley N° 29783, Ley de Seguridad y Salud en el Trabajo.
- Resolución Ministerial N° 1275-2021/MINSA – en el que se aprueba la Directiva Administrativa N° 321-MINSA/DGIESP-2021, Directiva Administrativa que establece disposiciones para la vigilancia, prevención y control de la salud de los trabajadores con riesgo a exposición a SARS-CoV-2.
- Directivas y opiniones del Organismo Supervisor de las Contrataciones del Estado (OSCE).
- Reglamento Nacional de Edificaciones
- Decreto Supremo N° 011-79-VC
- Normas sobre consideraciones de mitigación de impacto Ambiental.
- Reglamento del sistema Nacional de Defensa Civil
- Reglamento para la autorización de Obras en Vías Públicas.
- Y otras aplicables.

Las referidas normas incluyen sus respectivas modificaciones, de ser el caso

Las referidas normas incluyen sus respectivas modificaciones, de ser el caso.

CAPÍTULO II DEL PROCEDIMIENTO DE SELECCIÓN

2.1. CALENDARIO DEL PROCEDIMIENTO DE SELECCIÓN

Según el cronograma de la ficha de selección de la convocatoria publicada en el SEACE.

Importante

De conformidad con la vigesimosegunda Disposición Complementaria Final del Reglamento, en caso la Entidad (Ministerios y sus organismos públicos, programas o proyectos adscritos) haya difundido el requerimiento a través del SEACE siguiendo el procedimiento establecido en dicha disposición, no procede formular consultas u observaciones al requerimiento.

2.2. CONTENIDO DE LAS OFERTAS

La oferta contendrá, además de un índice de documentos⁶, la siguiente documentación:

2.2.1. Documentación de presentación obligatoria

2.2.1.1. Documentos para la admisión de la oferta

- Declaración jurada de datos del postor. **(Anexo N° 1)**
- Documento que acredite la representación de quien suscribe la oferta.

En caso de persona jurídica, copia del certificado de vigencia de poder del representante legal, apoderado o mandatario designado para tal efecto.

En caso de persona natural, copia del documento nacional de identidad o documento análogo, o del certificado de vigencia de poder otorgado por persona natural, del apoderado o mandatario, según corresponda.

En el caso de consorcios, este documento debe ser presentado por cada uno de los integrantes del consorcio que suscriba la promesa de consorcio, según corresponda.

Advertencia

De acuerdo con el artículo 4 del Decreto Legislativo N° 1246, las Entidades están prohibidas de exigir a los administrados o usuarios la información que puedan obtener directamente mediante la interoperabilidad a que se refieren los artículos 2 y 3 de dicho Decreto Legislativo. En esa medida, si la Entidad es usuaria de la Plataforma de Interoperabilidad del Estado – PIDE⁷ y siempre que el servicio web se encuentre activo en el Catálogo de Servicios de dicha plataforma, no corresponderá exigir el certificado de vigencia de poder y/o documento nacional de identidad.

- Declaración jurada de acuerdo con el literal b) del artículo 52 del Reglamento. **(Anexo N° 2)**
- Declaración jurada de cumplimiento del Expediente Técnico, según el numeral 3.1 del Capítulo III de la presente sección. **(Anexo N° 3)**
- Declaración jurada de plazo de ejecución de la obra. **(Anexo N° 4)**
- Promesa de consorcio con firmas legalizadas, de ser el caso, en la que se consigne los integrantes, el representante común, el domicilio común y las

⁶ La omisión del índice no determina la no admisión de la oferta.

⁷ Para mayor información de las Entidades usuarias y del Catálogo de Servicios de la Plataforma de Interoperabilidad del Estado – PIDE ingresar al siguiente enlace <https://www.gobiernodigital.gob.pe/interoperabilidad/>

obligaciones a las que se compromete cada uno de los integrantes del consorcio, así como el porcentaje equivalente a dichas obligaciones. (**Anexo N° 5**)

g) El precio de la oferta en SOL y:

- ✓ El desagregado de partidas, cuando el procedimiento se haya convocado a suma alzada.
- ✓ Los precios unitarios, considerando las partidas según lo previsto en el último párrafo del literal b) del artículo 35 del Reglamento.

Asimismo, la oferta incluye el monto de la prestación accesorio, cuando corresponda. (**Anexo N° 6**)

El precio total de la oferta y los subtotales que lo componen deben ser expresados con dos (2) decimales. Los precios unitarios pueden ser expresados con más de dos (2) decimales.

Importante

- *El comité de selección no puede incorporar documentos adicionales para la admisión de la oferta a los establecidos en este acápite.*
- *El análisis de precios unitarios y el detalle de los gastos generales fijos y variables de la oferta se presentan para el perfeccionamiento del contrato.*
- *El comité de selección declara no admitidas las ofertas que no se encuentren dentro de los límites del valor referencial previstos en el numeral 28.2 del artículo 28 de la Ley. Asimismo, verifica la presentación de los documentos requeridos. De no cumplir con lo requerido, la oferta se considera no admitida.*

2.2.1.2. Documentos para acreditar los requisitos de calificación

Incorporar en la oferta los documentos que acreditan los “**Requisitos de Calificación**” que se detallan en el numeral 3.2 del Capítulo III de la presente sección de las bases.

2.2.2. Documentación de presentación facultativa:

- a) *Incorporar en la oferta los documentos que acreditan los “Factores de Evaluación” establecidos en el Capítulo IV de la presente sección de las bases, a efectos de obtener el puntaje previsto en dicho Capítulo para cada factor.*
- b) *Los postores que apliquen el beneficio de la exoneración del IGV previsto en la Ley N° 27037, Ley de Promoción de la Inversión en la Amazonía, deben presentar la Declaración Jurada de cumplimiento de condiciones para la aplicación de la exoneración del IGV. (Anexo N° 7)*

Advertencia

El comité de selección no podrá exigir al postor la presentación de documentos que no hayan sido indicados en los acápites “Documentos para la admisión de la oferta”, “Requisitos de calificación” y “Factores de evaluación”.

2.3. REQUISITOS PARA PERFECCIONAR EL CONTRATO

El postor ganador de la buena pro debe presentar los siguientes documentos para perfeccionar el contrato:

- a) Garantía de fiel cumplimiento del contrato.
- b) Solicitud para la constitución del fideicomiso, en el marco de lo establecido en el literal a)

- del numeral 184.9 del artículo 184 del Reglamento, de ser el caso⁸.
- c) Contrato de consorcio con firmas legalizadas ante Notario de cada uno de los integrantes, de ser el caso.
 - d) Código de cuenta interbancaria (CCI) o, en el caso de proveedores no domiciliados, el número de su cuenta bancaria y la entidad bancaria en el exterior.
 - e) Copia de la vigencia del poder del representante legal de la empresa que acredite que cuenta con facultades para perfeccionar el contrato, cuando corresponda.
 - f) Copia de DNI del postor en caso de persona natural, o de su representante legal en caso de persona jurídica.

Advertencia

De acuerdo con el artículo 4 del Decreto Legislativo N° 1246, las Entidades están prohibidas de exigir a los administrados o usuarios la información que puedan obtener directamente mediante la interoperabilidad a que se refieren los artículos 2 y 3 de dicho Decreto Legislativo. En esa medida, si la Entidad es usuaria de la Plataforma de Interoperabilidad del Estado – PIDE⁹ y siempre que el servicio web se encuentre activo en el Catálogo de Servicios de dicha plataforma, no corresponderá exigir los documentos previstos en los literales e) y f).

- g) Domicilio para efectos de la notificación durante la ejecución del contrato EN LA CIUDAD DE AGUAYTIA.
- h) Autorización de notificación de la decisión de la Entidad sobre la solicitud de ampliación de plazo mediante medios electrónicos de comunicación¹⁰. **(Anexo N° 12)**
- i) Constancia de capacidad libre de contratación expedida por el RNP¹¹.
- j) Programa de Ejecución de Obra (CPM) el cual presenta la ruta crítica y el calendario de avance de obra valorizado.
- k) Calendario de adquisición de materiales e insumos necesarios para la ejecución de obra, en concordancia con el calendario de avance de obra valorizado. Este calendario se actualiza con cada ampliación de plazo otorgada, en concordancia con el calendario de avance de obra valorizado vigente.
- l) Calendario de utilización de equipo, en caso la naturaleza de la contratación lo requiera.
- m) Memoria en la que se señalen las consideraciones que se han tomado en cuenta para la elaboración de los documentos indicados en los literales k) l) y m).
- n) Análisis de precios unitarios de las partidas y detalle de los gastos generales fijos y variables de la oferta, en caso de obras sujetas a precios unitarios¹².
- o) Desagregado por partidas que dio origen a la oferta, en caso de obras a suma alzada.
- p) Copia de documentos que sustenten la propiedad, la posesión, el compromiso de compra venta o alquiler u otro documento que acredite la disponibilidad del requisito de calificación equipamiento estratégico. En el caso que el postor ganador sea un consorcio los documentos de acreditación de este requisito pueden estar a nombre del consorcio o de uno de sus integrantes.
- q) Copia de los diplomas que acrediten la formación académica requerida del plantel profesional clave, en caso que el grado o título profesional requerido no se encuentre publicado en el Registro Nacional de Grados Académicos y Títulos Profesionales a cargo de la de la Superintendencia Nacional de Educación Superior Universitaria – SUNEDU¹³.
- r) Copia de (i) contratos y su respectiva conformidad o (ii) constancias o (iii) certificados o (iv) cualquier otra documentación que, de manera fehaciente demuestre la experiencia del personal que conforma el plantel profesional clave.
- s) Carta de compromiso del personal clave (original) con firma legalizada de cada profesional propuesto

⁸ Cuando la Entidad no haya incorporado en las bases la obligación de constituir un fideicomiso para la administración de los adelantos destinados a la ejecución de obra, el postor adjudicado puede presentar la solicitud para la constitución del fideicomiso.

⁹ Para mayor información de las Entidades usuarias y del Catálogo de Servicios de la Plataforma de Interoperabilidad del Estado – PIDE ingresar al siguiente enlace <https://www.gobiernodigital.gob.pe/interoperabilidad/>

¹⁰ En tanto se implemente la funcionalidad en el SEACE, de conformidad con la Primera Disposición Complementaria Transitoria del Decreto Supremo N° 234-2022-EF.

¹¹ Este requisito no aplica para procedimientos de contratación directa por la causal de carácter de secreto, secreto militar o por razones de orden interno.

¹² La Entidad puede requerir este documento en caso de obras a suma alzada.

¹³ <https://enlinea.sunedu.gob.pe/>

Importante

- *La Entidad debe aceptar las diferentes denominaciones utilizadas para acreditar la carrera profesional requerida, aun cuando no coincida literalmente con aquella prevista en los requisitos de calificación (por ejemplo Ingeniería Ambiental, Ingeniería en Gestión Ambiental, Ingeniería y Gestión Ambiental u otras denominaciones).*
- *Los documentos que acreditan la experiencia del personal deben incluir como mínimo los nombres y apellidos del profesional, el cargo desempeñado, el plazo de la prestación indicando el día, mes y año de inicio y culminación, el nombre de la Entidad u organización que emite el documento, la fecha de emisión y nombres y apellidos de quien suscribe el documento.*

En caso estos documentos establezcan el plazo de la experiencia adquirida por el profesional en meses sin especificar los días la Entidad debe considerar el mes completo.

De presentarse experiencia ejecutada paralelamente (traslape), para el cómputo del tiempo de dicha experiencia sólo se considerará una vez el periodo traslapado. No obstante, de presentarse periodos traslapados en el residente de obra, no se considera ninguna de las experiencias acreditadas, salvo la ejecución de obras por paquete.

Se considerará aquella experiencia que no tenga una antigüedad mayor a veinticinco (25) años anteriores a la fecha de la presentación de ofertas.

Asimismo, la Entidad debe valorar de manera integral los documentos presentados para acreditar dicha experiencia. En tal sentido, aun cuando en los documentos presentados la denominación del cargo o puesto no coincida literalmente con aquella prevista en los requisitos de calificación, se deberá validar la experiencia si las actividades que realizó el profesional corresponden con la función propia del cargo o puesto requerido.

- *Cuando el postor ganador de la buena pro presenta como plantel profesional clave a profesionales que se encuentren prestando servicios como residente o supervisor en obras contratadas por la Entidad que no cuentan con recepción, procede otorgar plazo adicional para subsanar, conforme lo previsto en el literal a) del artículo 141 del Reglamento.*
- *En caso que el postor ganador de la buena pro sea un consorcio, las garantías que presente este para el perfeccionamiento del contrato, así como durante la ejecución contractual, de ser el caso, además de cumplir con las condiciones establecidas en el artículo 33 de la Ley y en el artículo 148 del Reglamento, deben consignar expresamente el nombre completo o la denominación o razón social de los integrantes del consorcio, en calidad de garantizados, de lo contrario no podrán ser aceptadas por las Entidades. No se cumple el requisito antes indicado si se consigna únicamente la denominación del consorcio, conforme lo dispuesto en la Directiva "Participación de Proveedores en Consorcio en las Contrataciones del Estado".*

Importante

- *Corresponde a la Entidad verificar que las garantías presentadas por el postor ganador de la buena pro cumplan con los requisitos y condiciones necesarios para su aceptación y eventual ejecución, sin perjuicio de la determinación de las responsabilidades funcionales que correspondan.*
- *De conformidad con el Reglamento Consular del Perú aprobado mediante Decreto Supremo N° 076-2005-RE para que los documentos públicos y privados extendidos en el exterior tengan validez en el Perú, deben estar legalizados por los funcionarios consulares peruanos y refrendados por el Ministerio de Relaciones Exteriores del Perú, salvo que se trate de documentos públicos emitidos en países que formen parte del Convenio de la Apostilla, en cuyo caso bastará con que estos cuenten con la Apostilla de la Haya¹⁴.*

¹⁴ Según lo previsto en la Opinión N° 009-2016/DTN.

- *La Entidad no puede exigir documentación o información adicional a la consignada en el presente numeral para el perfeccionamiento del contrato.*

2.4. PERFECCIONAMIENTO DEL CONTRATO

El contrato se perfecciona con la suscripción del documento que lo contiene. Para dicho efecto el postor ganador de la buena pro, dentro del plazo previsto en el artículo 141 del Reglamento, debe presentar la documentación requerida en **SECRETARIA DE LA GERENCIA TERRITORIAL DE PADRE ABAD SITO EN CARRETERA FEDERICO BASADRE N° 163 URB. EL PORTAL PADRE ABAD – UCAYALI con atención al AREA DE ABASTECIMIENTO.**

2.5. ADELANTOS¹⁵

2.5.1. ADELANTO DIRECTO

“La Entidad otorgará UN adelantos directos por el 10% del monto del contrato original.

El contratista debe solicitar formalmente el ADELANTO DIRECTO dentro de los ocho (8) días siguientes a la suscripción del contrato, adjuntando a su solicitud la garantía por adelantos¹⁶ mediante carta fianza o póliza de caución y el comprobante de pago correspondiente. La Entidad debe entregar el monto solicitado dentro de los siete (7) días contados a partir del día siguiente de recibida la solicitud del contratista.

Vencido el plazo para solicitar el adelanto no procede la solicitud.

2.5.2. ADELANTO PARA MATERIALES E INSUMOS

“La Entidad otorgará adelantos para materiales e insumos por el 20% del monto del contrato original, conforme al calendario de adquisición de materiales e insumos presentado por el contratista.

La entrega de los adelantos se realizará en un plazo de ocho (8) días calendario previos a la fecha prevista en el calendario de adquisición de materiales e insumos para cada adquisición, con la finalidad que EL CONTRATISTA pueda disponer de los materiales e insumos en la oportunidad prevista en el calendario de avance de obra valorizado. Para tal efecto, EL CONTRATISTA debe solicitar la entrega del adelanto en un plazo de siete (7) días calendario anteriores al inicio del plazo antes mencionado, adjuntando a su solicitud la garantía por adelantos¹⁷ mediante carta fianza o póliza de caución y el comprobante de pago respectivo”.

2.6. VALORIZACIONES

El periodo de valorización será MENSUAL

Importante

- *Cuando el periodo de valorización establecido por la Entidad sea el mensual, el plazo del pago de la valorización se regirá por lo dispuesto en el numeral 194.7 del artículo 194 del Reglamento. En cambio, si la Entidad prevé un periodo de valorización distinto al mensual, se debe establecer los plazos y procedimiento aplicables para la valorización, teniendo en consideración lo dispuesto en el numeral 194.6 del referido artículo, así como el plazo para el pago de las valorizaciones.*

¹⁵ Si la Entidad ha previsto la entrega de adelantos, debe prever el procedimiento para su entrega, conforme a lo previsto en los artículos 181 y 182 del Reglamento.

¹⁶ De conformidad con el artículo 153 del Reglamento, esta garantía debe ser emitida por idéntico monto y un plazo mínimo de vigencia de tres (3) meses, renovable por un plazo idéntico hasta la amortización total del adelanto otorgado. Cuando el plazo de ejecución contractual sea menor a tres (3) meses, las garantías pueden ser emitidas con una vigencia menor, siempre que cubra la fecha prevista para la amortización total del adelanto otorgado.

¹⁷ De conformidad con el artículo 153 del Reglamento, esta garantía debe ser emitida por idéntico monto y un plazo mínimo de vigencia de tres (3) meses, renovable por un plazo idéntico hasta la amortización total del adelanto otorgado. Cuando el plazo de ejecución contractual sea menor a tres (3) meses, las garantías pueden ser emitidas con una vigencia menor, siempre que cubra la fecha prevista para la amortización total del adelanto otorgado.

- *Las valorizaciones de obra se presentan a través del módulo de ejecución contractual del SEACE. Dicha obligación aplica a los contratos de obra que deriven de procedimientos de selección para la ejecución de obras, convocados a partir de la entrada en vigencia de la Directiva N° 001-2022-OSCE/CD “Gestión de las valorizaciones de obra a través del SEACE”¹⁸. Mediante comunicado el OSCE publica y difunde la relación de Entidades obligadas a usar la sección de valorizaciones electrónicas como medio para la gestión de las valorizaciones de obra. El primer listado de entidades obligadas se encuentra publicado en el siguiente enlace:*

<https://www.gob.pe/institucion/osce/noticias/575017-comunicado-n-001-2022-osce>

2.7. PLAZO PARA EL PAGO DEL SALDO DE LA LIQUIDACIÓN DEL CONTRATO DE OBRA

La Entidad o el contratista, según corresponda, deben efectuar el pago del monto correspondiente al saldo de la liquidación del contrato de obra, en el plazo de QUINCE (15) días calendario, computados desde el día siguiente del consentimiento de la liquidación. Para tal efecto, la parte que solicita el pago debe presentar el comprobante de pago respectivo.

¹⁸ Aprobada mediante Resolución N° 002-2022-OSCE-PRE y modificada mediante Resolución N° 042-2022-OSCE/PRE, publicadas en el Diario Oficial El Peruano el 10 de enero de 2022 y 5 de marzo de 2022, respectivamente.

CAPÍTULO III REQUERIMIENTO

Importante

Es responsabilidad de la Entidad cautelar la adecuada formulación del expediente técnico, debiendo asegurar la calidad técnica y reducir la necesidad de su reformulación por errores o deficiencias técnicas que repercutan en el proceso de contratación y en la ejecución de la obra.

3.1. EXPEDIENTE TÉCNICO E INFORMACIÓN COMPLEMENTARIA DEL EXPEDIENTE TÉCNICO SE ADJUNTA AL FINAL Y FORMA PARTE INTEGRANTE DE LAS MISMAS

Importante

Para determinar que los postores cuentan con las capacidades necesarias para ejecutar el contrato, el comité de selección incorpora los requisitos de calificación que se extraen del expediente técnico, no pudiendo incluirse requisitos adicionales a los previstos en el mismo, ni distintos a los siguientes:

3.2. REQUISITOS DE CALIFICACIÓN

SE ADJUNTA AL FINAL Y FORMA PARTE INTEGRANTE DE LAS MISMAS

Importante

- Si como resultado de una consulta u observación corresponde precisarse o ajustarse el requerimiento, se solicita la autorización del área usuaria y se pone de conocimiento de tal hecho a la dependencia que aprobó el expediente de contratación, de conformidad con el numeral 72.3 del artículo 72 del Reglamento.*
- Los requisitos de calificación determinan si los postores cuentan con las capacidades necesarias para ejecutar el contrato, lo que debe ser acreditado documentalmente, y no mediante declaración jurada.*

CAPÍTULO IV
FACTORES DE EVALUACIÓN

La evaluación se realiza sobre la base de cien (100) puntos.

Para determinar la oferta con el mejor puntaje y el orden de prelación de las ofertas, se considera lo siguiente:

FACTOR DE EVALUACIÓN	PUNTAJE / METODOLOGÍA PARA SU ASIGNACIÓN
A. PRECIO	
<p><u>Evaluación:</u></p> <p>Se evaluará considerando el precio ofertado por el postor.</p> <p><u>Acreditación:</u></p> <p>Se acreditará mediante el documento que contiene el precio de la oferta (Anexo N° 6).</p>	<p>La evaluación consistirá en otorgar el máximo puntaje a la oferta de precio más bajo y se otorga a las demás ofertas puntajes inversamente proporcionales a sus respectivos precios, según la siguiente fórmula:</p> $P_i = \frac{O_m \times PMP}{O_i}$ <p>I = Oferta P_i = Puntaje de la oferta a evaluar O_i = Precio i O_m = Precio de la oferta más baja PMP = Puntaje máximo del precio</p> <p>95 ¹⁹ puntos</p>
OTROS FACTORES DE EVALUACIÓN	05 puntos²⁰
B. SOSTENIBILIDAD AMBIENTAL Y SOCIAL	
<p><u>Evaluación:</u></p> <p>Se evaluará que el postor cuente con una (1) práctica de sostenibilidad ambiental o social</p> <p>En caso que el postor se presente en consorcio, cada uno de sus integrantes, debe acreditar alguna de las prácticas de sostenibilidad ambiental o social para obtener el puntaje.</p>	<p>(Máximo 3 puntos)</p> <p>Acredita una (1) de las prácticas de sostenibilidad 03 puntos</p> <p>No acredita ninguna práctica en sostenibilidad 0 puntos</p>
<p>B.1 Práctica:</p> <p>Certificación del sistema de gestión de la seguridad y salud en el trabajo</p> <p><u>Acreditación:</u></p> <p>Copia simple del certificado que acredita que se ha implementado un sistema de gestión de seguridad y salud en el trabajo acorde con la norma ISO 45001:2018 o con la Norma Técnica Peruana equivalente</p>	

¹⁹ De 83 a 100 puntos, en el caso de obras bajo la modalidad de ejecución llave en mano en las que se puede incluir adicionalmente el factor capacitación.

²⁰ Hasta 17 puntos, en el caso de obras bajo la modalidad de ejecución llave en mano en las que se puede incluir adicionalmente el factor capacitación.

OTROS FACTORES DE EVALUACIÓN	05 puntos ²⁰
<p>Obras de Edificación y/o Infraestructura Educativa^{21 22}</p> <p>El certificado debe haber sido emitido por un Organismo de Certificación acreditado para dicho sistema de gestión, ya sea ante el INACAL (antes INDECOPI) u otro organismo acreditador que cuente con reconocimiento internacional.²³</p> <p>El referido certificado debe corresponder a la sede, filial u oficina a cargo de la prestación²⁴, y estar vigente²⁵ a la fecha de presentación de ofertas.</p>	
<p>B.2 Práctica:</p> <p>Certificación del sistema de gestión de la responsabilidad social</p> <p><u>Acreditación:</u></p> <p>Copia simple del certificado que acredita que se ha implementado un sistema de gestión de la responsabilidad social acorde con el estándar SA 8000:2014²⁶.</p> <p>El certificado debe haber sido emitido por un Organismo de Certificación acreditado ante el “Social Accountability Accreditation Services” (SAAS).</p> <p>El referido certificado debe corresponder a la sede, filial u oficina a cargo de la prestación²⁷, y estar vigente²⁸ a la fecha de presentación de ofertas.</p>	
<p>B.3 Práctica:</p> <p>Certificación del sistema de gestión ambiental.</p> <p><u>Acreditación:</u></p> <p>Copia simple del certificado que acredita que se ha implementado un sistema de gestión ambiental acorde con la norma ISO 14001:2015, o con la Norma Técnica Peruana equivalente (NTP-ISO 14001:2015), cuyo alcance o campo de aplicación considere Obras de Edificación y/o Infraestructura Educativa^{29 30}.</p> <p>El certificado debe haber sido emitido por un Organismo de Certificación acreditado para dicho sistema de gestión, ya sea ante el INACAL (antes INDECOPI) u otro organismo acreditador que cuente con</p>	

²¹ Respecto de la definición del alcance o campo de aplicación del certificado, se podrían considerar certificados cuyos alcances involucren el objeto de contratación, tales como “ejecución o construcción de”: obras de edificación, obras civiles, obras viales o de infraestructura vial, obras de saneamiento, obras electromecánicas, obras energéticas, obras de suministro de energía, entre otros.

²² El postor en su oferta podrá acompañar el certificado con documentación complementaria emitida por la misma Entidad certificadora para precisar el alcance de su certificación; la cual debe corresponder a la sede que efectuará la prestación.

²³ Sea firmante/signatario del Acuerdo de Reconocimiento Mutuo (MLA) del International Accreditation Forum-IAF (<http://www.iaf.nu>) o del InterAmerican Accreditation Cooperation-IAAC (<http://www.iaac.org.mx>) o del European co-operation for Accreditation-EA (<http://www.european-accreditation.org/>) o del Pacific Accreditation Cooperation-PAC (<http://www.apec-pac.org/>).

²⁴ En el certificado debe estar consignada la dirección exacta de la sede, filial u oficina a cargo de la prestación.

²⁵ Se refiere al periodo de vigencia que señala el certificado presentado.

²⁶ Entre las certificaciones voluntarias más difundidas mundialmente, referidas al desempeño social en aspectos de la responsabilidad social en los lugares de trabajo, se encuentra la correspondiente al estándar SA 8000, propuesto por la Social Accountability International (SAI). La certificación bajo este estándar refiere que una organización ha demostrado mediante una evaluación (Auditoría de Tercera Parte) que cumple con sus requisitos en los siguientes aspectos: Trabajo infantil, trabajo forzoso o bajo coacción, salud y seguridad, libertad de asociación y derecho a la negociación colectiva, discriminación, prácticas disciplinarias, horas de trabajo y remuneración.

²⁷ En el certificado debe estar consignada la dirección exacta de la sede, filial u oficina a cargo de la prestación.

²⁸ Se refiere al periodo de vigencia que señala el certificado presentado.

²⁹ Respecto de la definición del alcance o campo de aplicación del certificado, se podrían considerar certificados cuyos alcances involucren el objeto de contratación, tales como “ejecución o construcción de”: obras de edificación, obras civiles, obras viales o de infraestructura vial, obras de saneamiento, obras electromecánicas, obras energéticas, obras de suministro de energía entre otros.

³⁰ El postor en su oferta podrá acompañar el certificado con documentación complementaria emitida por la misma Entidad certificadora para precisar el alcance de su certificación; la cual debe corresponder a la sede que efectuará la prestación.

OTROS FACTORES DE EVALUACIÓN	05 puntos ²⁰
<p>reconocimiento internacional³¹.</p> <p>El referido certificado debe corresponder a la sede, filial u oficina a cargo de la prestación³², y estar vigente³³ a la fecha de presentación de ofertas.</p>	
<p>B.4 Práctica:</p> <p>Responsabilidad hídrica</p> <p><u>Acreditación:</u></p> <p>Copia simple del Certificado Azul emitido por la Autoridad Nacional del Agua que lo reconoce como empresa hídricamente responsable del “Programa Huella Hídrica” (http://www.ana.gob.pe/certificado_azul).</p>	
<p>B.5 Práctica:</p> <p>Certificación del sistema de gestión de la energía</p> <p><u>Acreditación:</u></p> <p>Copia simple del certificado que acredita que se ha implementado un SGE acorde con la norma ISO 50001:2018, o con la Norma Técnica Peruana equivalente (NTP ISO 50001) o norma que la sustituya, cuyo alcance o campo de aplicación considere Obras de Edificación y/o Infraestructura Educativa³⁴.</p> <p>El certificado debe haber sido emitido por un Organismo de Certificación acreditado para dicho sistema de gestión, ya sea ante el INACAL (antes INDECOPI) u otro organismo acreditador que cuente con reconocimiento internacional.³⁵</p> <p>El referido certificado debe corresponder a la sede, filial u oficina a cargo de la prestación³⁶, y estar vigente³⁷ a la fecha de presentación de ofertas.</p>	
<p>D. INTEGRIDAD EN LA CONTRATACIÓN PÚBLICA</p>	
<p><u>Evaluación:</u></p> <p>Se evaluará que el postor cuente con certificación del sistema de gestión antisoborno</p> <p><u>Acreditación:</u></p> <p>Copia simple del certificado que acredita que se ha implementado un sistema de gestión antisoborno acorde con la norma ISO 37001:2016 o con la Norma Técnica Peruana equivalente (NTP-ISO37001:2017).</p> <p>El certificado debe haber sido emitido por un Organismo de</p>	<p>(Máximo 2 puntos)</p> <p>Presenta Certificado ISO 37001 2 puntos</p> <p>No presenta Certificado ISO 37001 0 puntos</p>

³¹ Sea firmante/signatario del Acuerdo de Reconocimiento Mutuo (MLA) del International Accreditation Forum-IAF (<http://www.iaf.nu>) o del InterAmerican Accreditation Cooperation-IAAC (<http://www.iaac.org.mx>) o del European co-operation for Accreditation-EA (<http://www.european-accreditation.org>) o del Pacific Accreditation Cooperation-PAC (<http://www.apec-pac.org/>).

³² En el certificado debe estar consignada la dirección exacta de la sede, filial u oficina a cargo de la prestación.

³³ Se refiere al periodo de vigencia que señala el certificado presentado.

³⁴ El postor en su oferta podrá acompañar el certificado con documentación complementaria emitida por la misma Entidad certificadora para precisar el alcance de su certificación; la cual debe corresponder a la sede que efectuará la prestación.

³⁵ Sea firmante/signatario del Acuerdo de Reconocimiento Mutuo (MLA) del International Accreditation Forum-IAF (<http://www.iaf.nu>) o del InterAmerican Accreditation Cooperation-IAAC (<http://www.iaac.org.mx>) o del European co-operation for Accreditation-EA (<http://www.european-accreditation.org>) o del Pacific Accreditation Cooperation-PAC (<http://www.apec-pac.org/>).

³⁶ En el certificado debe estar consignada la dirección exacta de la sede, filial u oficina a cargo de la prestación.

³⁷ Se refiere al periodo de vigencia que señala el certificado presentado.

OTROS FACTORES DE EVALUACIÓN	05 puntos ²⁰
<p>Certificación acreditado para dicho sistema de gestión, ya sea ante el INACAL (antes INDECOPI) u otro organismo acreditador que cuente con reconocimiento internacional.³⁸</p> <p>El referido certificado debe corresponder a la sede, filial u oficina a cargo de la prestación³⁹, y estar vigente⁴⁰ a la fecha de presentación de ofertas.</p> <p>En caso que el postor se presente en consorcio, cada uno de sus integrantes, debe acreditar que cuenta con la certificación para obtener el puntaje.</p>	
PUNTAJE TOTAL	100 puntos⁴¹

³⁸ Sea firmante/signatario del Acuerdo de Reconocimiento Mutuo (MLA) del International Accreditation Forum-IAF (<http://www.iaf.nu>) o del InterAmerican Accreditation Cooperation-IAAC (<http://www.iaac.org.mx>) o del European co-operation for Accreditation-EA (<http://www.european-accreditation.org/>) o del Pacific Accreditation Cooperation-PAC (<http://www.apec-pac.org/>).

³⁹ En el certificado debe estar consignada la dirección exacta de la sede, filial u oficina a cargo de la prestación.

⁴⁰ Se refiere al periodo de vigencia que señala el certificado presentado.

⁴¹ Es la suma de los puntajes de todos los factores de evaluación.

CAPÍTULO V
PROFORMA DEL CONTRATO

CONTRATO N°-2023-GRU-GRR-GTPA
CONTRATACIÓN DE EJECUCIÓN DE OBRA: MEJORAMIENTO DEL SERVICIO
EDUCATIVO DEL NIVEL SECUNDARIA DE LA I.E. AGROPECUARIO PADRE ABAD, EN
EL DISTRITO DE PADRE ABAD – PROVINCIA DE PADRE ABAD – DEPARTAMENTO
DE UCAYALI, CÓDIGO UNICO DE INVERSIONES N° 2502825.

Conste por el presente documento, la CONTRATACIÓN DE EJECUCIÓN DE OBRA: MEJORAMIENTO DEL SERVICIO EDUCATIVO DEL NIVEL SECUNDARIA DE LA I.E. AGROPECUARIO PADRE ABAD, EN EL DISTRITO DE PADRE ABAD – PROVINCIA DE PADRE ABAD – DEPARTAMENTO DE UCAYALI, CÓDIGO UNICO DE INVERSIONES N° 2502825, en adelante **LA ENTIDAD**, con RUC N° 20351711770, con domicilio legal en C.F.B. KM 163, El Portal Aguaytía, Distrito y Provincia de Padre Abad – Región Ucayali, debidamente representada por su Gerente Territorial [...], identificado con DNI N° [...], y de otra parte [...], con RUC N° [...], con domicilio legal en [...], inscrita en la Ficha N° [...] Asiento N° [...] del Registro de Personas Jurídicas de la ciudad de [...], debidamente representado por su Representante Legal, [...], con DNI N° [...], según poder inscrito en la Ficha N° [...], Asiento N° [...] del Registro de Personas Jurídicas de la ciudad de [...], a quien en adelante se le denominará EL CONTRATISTA en los términos y condiciones siguientes:

CLÁUSULA PRIMERA: ANTECEDENTES

Con fecha [...], el comité de selección adjudicó la buena pro de la **LICITACIÓN PÚBLICA N° [CONSIGNAR NOMENCLATURA DEL PROCEDIMIENTO DE SELECCIÓN]** para la contratación de la ejecución de la obra **[CONSIGNAR LA DENOMINACIÓN DE LA CONVOCATORIA]**, a **[INDICAR NOMBRE DEL GANADOR DE LA BUENA PRO]**, cuyos detalles e importe constan en los documentos integrantes del presente contrato.

CLÁUSULA SEGUNDA: OBJETO

El presente contrato tiene por objeto CONTRATACIÓN DE EJECUCIÓN DE OBRA: MEJORAMIENTO DEL SERVICIO EDUCATIVO DEL NIVEL SECUNDARIA DE LA I.E. AGROPECUARIO PADRE ABAD, EN EL DISTRITO DE PADRE ABAD – PROVINCIA DE PADRE ABAD – DEPARTAMENTO DE UCAYALI, CÓDIGO UNICO DE INVERSIONES N° 2502825..

CLÁUSULA TERCERA: MONTO CONTRACTUAL

El monto total del presente contrato asciende a **[CONSIGNAR MONEDA Y MONTO]**, que incluye todos los impuestos de Ley.

Este monto comprende el costo de la ejecución de la obra, todos los tributos, seguros, transporte, inspecciones, pruebas y, de ser el caso, los costos laborales conforme a la legislación vigente, así como cualquier otro concepto que pueda tener incidencia sobre la ejecución de la prestación materia del presente contrato.

CLÁUSULA CUARTA: DEL PAGO⁴²

LA ENTIDAD se obliga a pagar la contraprestación a EL CONTRATISTA en **[INDICAR MONEDA]**, en periodos de valorización **[CONSIGNAR MENSUALES U OTRO TIPO DE PERIODO]**, conforme a lo previsto en la sección específica de las bases. Asimismo, LA ENTIDAD o EL CONTRATISTA, según corresponda, se obligan a pagar el monto correspondiente al saldo de la liquidación del contrato de obra, en el plazo de **[CONSIGNAR PLAZO EN DÍAS]** días calendario, computados desde el día siguiente del consentimiento de la liquidación.

⁴² En cada caso concreto, dependiendo de la naturaleza del contrato, podrá adicionarse la información que resulte pertinente a efectos de generar el pago.

En caso de retraso en el pago de las valorizaciones, por razones imputables a LA ENTIDAD, EL CONTRATISTA tiene derecho al reconocimiento de los intereses legales efectivos, de conformidad con el artículo 39 de la Ley de Contrataciones del Estado y los artículos 1244, 1245 y 1246 del Código Civil. Para tal efecto, se formulará una valorización de intereses y el pago se efectuará en las valorizaciones siguientes.

CLÁUSULA QUINTA: DEL PLAZO DE LA EJECUCIÓN DE LA PRESTACIÓN

El plazo de ejecución del presente contrato es de DOSCIENTOS CUARENTA (240) días calendario, el mismo que se computa desde el día siguiente de cumplidas las condiciones previstas en el artículo 176 del Reglamento.

CLÁUSULA SEXTA: PARTES INTEGRANTES DEL CONTRATO

El presente contrato está conformado por las bases integradas, la oferta ganadora, así como los documentos derivados del procedimiento de selección que establezcan obligaciones para las partes.

CLÁUSULA SÉTIMA: GARANTÍAS

EL CONTRATISTA entregó al perfeccionamiento del contrato la respectiva garantía incondicional, solidaria, irrevocable, y de realización automática en el país al solo requerimiento, a favor de LA ENTIDAD, por los conceptos, montos y vigencias siguientes:

- De fiel cumplimiento del contrato: [CONSIGNAR EL MONTO], a través de la [INDICAR EL TIPO DE GARANTÍA PRESENTADA] N° [INDICAR NÚMERO DEL DOCUMENTO] emitida por [SEÑALAR EMPRESA QUE LA EMITE]. Monto que es equivalente al diez por ciento (10%) del monto del contrato original, la misma que debe mantenerse vigente hasta el consentimiento de la liquidación final.

En el caso que corresponda, consignar lo siguiente:

- Garantía fiel cumplimiento por prestaciones accesorias: [CONSIGNAR EL MONTO], a través de la [INDICAR EL TIPO DE GARANTÍA PRESENTADA] N° [INDICAR NÚMERO DEL DOCUMENTO] emitida por [SEÑALAR EMPRESA QUE LA EMITE], la misma que debe mantenerse vigente hasta el cumplimiento total de las obligaciones garantizadas.

CLÁUSULA OCTAVA: EJECUCIÓN DE GARANTÍAS POR FALTA DE RENOVACIÓN

LA ENTIDAD puede solicitar la ejecución de las garantías cuando EL CONTRATISTA no las hubiere renovado antes de la fecha de su vencimiento, conforme a lo dispuesto en el literal a) del numeral 155.1 del artículo 155 del Reglamento de la Ley de Contrataciones del Estado.

CLÁUSULA NOVENA: ADELANTO DIRECTO

“LA ENTIDAD otorgará [CONSIGNAR NÚMERO DE ADELANTOS A OTORGARSE] adelantos directos por el [CONSIGNAR PORCENTAJE QUE EN NINGÚN CASO EXCEDAN EN CONJUNTO EL 10% DEL MONTO DEL CONTRATO ORIGINAL] del monto del contrato original.

EL CONTRATISTA debe solicitar formalmente el [CONSIGNAR ADELANTO O PRIMER DESEMBOLSO DEL ADELANTO DIRECTO] dentro de los ocho (8) días siguientes a la suscripción del contrato, adjuntando a su solicitud la garantía por adelantos mediante carta fianza o póliza de caución y el comprobante de pago correspondiente. LA ENTIDAD debe entregar el monto solicitado dentro de los siete (7) días siguientes a la presentación de la solicitud de EL CONTRATISTA.

Asimismo, EL CONTRATISTA debe solicitar la entrega de los demás adelantos directos en [CONSIGNAR EL PLAZO Y OPORTUNIDAD PARA LA SOLICITUD]⁴³. La entrega del o los adelantos se realizará en [CONSIGNAR PLAZO Y OPORTUNIDAD].⁴⁴

⁴³ Indicar el plazo y oportunidad conforme al expediente de contratación.

⁴⁴ Este párrafo solo deberá ser incluido cuando la Entidad prevea la entrega de más de un adelanto directo al contratista.

Vencido el plazo para solicitar el adelanto no procederá la solicitud.

- Si LA ENTIDAD considera necesario entregar adelantos para materiales e insumos a EL CONTRATISTA, deberá consignar la siguiente cláusula:

CLÁUSULA DÉCIMA: ADELANTO PARA MATERIALES E INSUMOS

“LA ENTIDAD otorgará adelantos para materiales e insumos por el [CONSIGNAR PORCENTAJE⁴⁵] del monto del contrato original, conforme al calendario de adquisición de materiales e insumos presentado por EL CONTRATISTA.

La entrega de los adelantos se realizará en un plazo de [CONSIGNAR PLAZO] días calendario previos a la fecha prevista en el calendario de adquisición de materiales e insumos para cada adquisición, con la finalidad que EL CONTRATISTA pueda disponer de los materiales e insumos en la oportunidad prevista en el calendario de avance de obra valorizado. Para tal efecto, EL CONTRATISTA debe solicitar la entrega del adelanto en un plazo de [CONSIGNAR PLAZO] días calendario anteriores al inicio del plazo antes mencionado, adjuntando a su solicitud la garantía por adelantos mediante carta fianza o póliza de caución y el comprobante de pago respectivo.

La primera solicitud de EL CONTRATISTA debe realizarse una vez iniciado el plazo de ejecución de la obra. No procede el otorgamiento del adelanto para materiales e insumos en los casos en que las solicitudes correspondientes sean realizadas con posterioridad a las fechas señaladas en el calendario de adquisición de materiales e insumos.

CLÁUSULA UNDÉCIMA: CONFORMIDAD DE LA OBRA

La conformidad de la obra será dada con la suscripción del Acta de Recepción de Obra.

CLÁUSULA DUODÉCIMA: DECLARACIÓN JURADA DEL CONTRATISTA

EL CONTRATISTA declara bajo juramento que se compromete a cumplir las obligaciones derivadas del presente contrato, bajo sanción de quedar inhabilitado para contratar con el Estado en caso de incumplimiento.

CLÁUSULA DÉCIMA TERCERA: ASIGNACIÓN DE RIESGOS DEL CONTRATO DE OBRA

Anexo N° 03										
Formato para asignar los riesgos										
1. NÚMERO Y FECHA DEL DOCUMENTO		Número	1	2. DATOS GENERALES DEL PROYECTO		Nombre del Proyecto	MEJORAMIENTO DEL SERVICIO EDUCATIVO DEL NIVEL SECUNDARIA DE LA I.E. AGROPECUARIO PADRE ABAD, EN EL DISTRITO DE PADRE			
		Fecha	NOVIEMBRE DEL 2021			Ubicación Geográfica	DISTRITO DE BOQUERON			
3.INFORMACIÓN DEL RIESGO			4 PLAN DE RESPUESTA A LOS RIESGOS							
			4.1 ESTRATEGIA SELECCIONADA				4.2 ACCIONES A REALIZAR EN EL MARCO DEL PLAN		4.3 RIESGO ASIGNADO A	
3.1 CÓDIGO DE RIESGO	3.2 DESCRIPCIÓN DEL RIESGO	3.3 PRIORIDAD DEL RIESGO	Mitigar el riesgo	Evitar el riesgo	Aceptar el riesgo	Transferir el riesgo			Entidad	Contratista
R001	PRESENCIA DE CANGREJERAS EN CANALETAS	Prioridad Moderada		X			PARA EVITAR EL RIESGO EL CONTRATISTA DEBERA APLICAR LAS ESPECIFICACIONES TECNICAS COMO LO ESTABLECE LA NORMATIVA DE CONTRUCCION DE CARRETERAS, ASI MISMO DEBE DE CUMPLIR CON USAR MATERIALES DE CALIDAD Y SU DOSIFICACION COMO LO ESTABLECE EN EL EXPEDIENTE TECNICO, TENER UNA PERMANENTE SUPERVISION POR EL ING. SUPERVISOR DE LA OBRA CONTRATADO POR LA ENTIDAD Y EL ING. RESIDENTE CONTRATADO POR EL CONTRATISTA			X

⁴⁵ De conformidad con el numeral 180.2 del artículo 180 del Reglamento, los adelantos para materiales e insumos, no pueden superar el veinte por ciento (20%) del monto del contrato original, y en el caso de contratos bajo la modalidad de llave en mano, en los que se haya previsto el adelanto para equipamiento y mobiliario, no pueden superar en conjunto dicho porcentaje.

R002	RETRASO DE LA OBRA POR PRECIPITACIONES PLUVIALES	Alta Prioridad			X	<p>1. PARA ACEPTAR EL RIESGO SE DEBE HABILITAR TURNOS EXTRAS O DOBLES TURNOS POR LOS DIAS DE RETRASO, SE DEBE REALIZAR UN AREA DE ACOPIO CERCANO A LA OBRA PARA ALMACENAMIENTO DE LOS MATERIALES, PARA DAR CUMPLIMIENTO AL CRONOGRAMA DE EJECUCIÓN Y NO AFECTE LA RUTA CRITICA.</p> <p>2. LA ENTIDAD EJECUTORA DE LA OBRA PODRA ACOGERSE AL ARTICULO N° 169 DEL REGLAMENTO DE LEY DE CONTRATACIONES DEL ESTADO.</p>		X
R003	CRONOGRAMA DE EJECUCION DEFICIENTE	Prioridad Moderada		X		<p>PARA EVITAR EL RIESGO DEBERA DAR SUSTENTO DEL CONTRATISTA AL SUPERVISOR Y A LA ENTIDAD, ESTO CON LA FINALIDAD QUE PUEDAN DAR MODIFICACIÓN DE LOS CRONOGRAMAS DE AVANCE DE OBRA VALORIZADA, DE EJECUCION DE OBRA (GANTT) Y DE ADQUISICION DE MATERIALES SEGUN SEA EL CASO, CON LA FINALIDAD DE GARANTIZAR EL CUMPLIMIENTO DE ACTIVIDADES EN LOS TIEMPOS ESTABLECIDOS.</p>		X
R004	DEFICIENTE SELECCIÓN DE MATERIALES	Prioridad Moderada		X		<p>PARA EVITAR EL RIESGO SE DEBE ADQUIRIR LOS MATERIALES DE EMPRESAS GARANTIZADAS Y POR ENDE PRODUCTOS DE BUENA CALIDAD, HOMOGENIDAD Y DE ACUERDO A LAS ESPECIFICACIONES DEL MATERIAL , EL CUAL EVITARA AFECTAR LA INTEGRIDAD DE LA OBRA</p>		X
R005	DEFICIENTE DISEÑO DEL EXPEDIENTE	Prioridad Moderada		X		<p>PARA ACEPTAR EL RIESGO SE DEBERÁ SUSTENTAR TÉCNICAMENTE POR LOS ESPECIALISTAS EN PRIMERA INSTANCIA AL SUPERVISOR, SI EN CASO LAS OBSERVACIONES SON DE MAYOR MAGNITUD, SE LE CONSULTARÁ A LA ENTIDAD.</p>	X	
R006	BLOQUEO AL ACCESO A LA ZONA DE LA EJECUCIÓN DE LA OBRA	Prioridad Moderada			X	<p>1. PARA EVITAR EL RIESGO SE DEBE REALIZAR LOS TURNO EXTRAS, ESTO CON LA FINALIDAD DE DAR CUMPLIMIENTO AL CRONOGRAMA DE EJECUCION DE OBRA.</p> <p>2. UNA VEZ QUE PASE LA LLUVIA DEBE DE MEJORAR LAS VIAS, ESTO EN COORDINACION CON LOS GOBIERNOS LOCALES Y REGIONALES DE EVITAR LA ACUMULACION DE AGUA Y LA HUMEDAD PERDURE POR MAS TIEMPO.</p>		X
R007	CONFLICTOS SOCIALES	Prioridad Moderada		X		<p>1. SE DEBE EVITAR EL RIESGO DE LOS CONFLICTOS SOCIALES ENTRE BENEFICIARIOS Y EL CONTRATISTA, SIENDO IMPORTANTE SENSIBILIZAR A LA POBLACIÓN BENEFICIARIA SOBRE EL PROYECTO, AVANCE, TAMBIÉN SE DEBE CONSIDERAR LA MANO DE OBRA NO CALIFICADA DE LA ZONA.</p> <p>2. EVITAR EL RETRASO DE REMUNERACIONES AL PERSONAL, POR LO ANTES MENCIONADO ES CON LA FINALIDAD DE EVITAR EL RIESGO DEL CONFLICTO SOCIAL.</p>		X
R008	DEFICIENTE ESTUDIO GEOTECNICO	Prioridad Moderada		X		<p>PARA EVITAR EL RIESGO, SE DEBE ACREDITAR EL ESTUDIO GEOTECNICO ANTES DE LA EJECUCION DEL PROYECTO, POR LO QUE ES IMPORTANTE Y QUE MEDIANTE ELLO DETERMINAN LA NATURALEZA, PROPIEDADES DEL TERRENO (fisicas y quimicas) Y A TRAVES DE ELLO DEFINIR LAS CONDICIONES DE CIMENTACION MAS ADECUADA LAS PISTAS, VEREDAS Y COMPLEMENTOS Y DETERMINAR EL CALCULO DE LOS ASENTAMIENTOS PARA EL PAVIMENTO RIGIDO Y SU RASANTE Y SUBRASANTE CORRESPONDIENTE.</p>	X	
R009	DEFICIENTE ESTUDIO HIDROLOGICO	Prioridad Moderada		X		<p>PARA EVITAR EL RIESGO EL CONTRATISTA DEBE SOLICITAR LOS ESTUDIOS PRELIMINARES CORRESPONDIENTES ANTES DE LA EJECUCION DEL PROYECTO, PARA SER EVALUADO POR SUS PROFESIONALES Y PODER VER O LEVANTAR OBSERVACIONES CON RESPECTO AL PROYECTO. LA EMPRESA DEBE TENER PROFESIONALES ESPECIALISTAS EN OBRAS SIMILARES.</p>		X
R010	DEFICIENTE CALCULO DEL VOLUMEN DE MOVIMIENTO DE TIERRA	Alta Prioridad		X		<p>PARA EVITAR EL RIESGO LA ENTIDAD TIENE QUE REALIZAR UN CORRECTO ESTUDIO DE SUELOS Y CORRECTO LEVANTAMIENTO TOPOGRAFICO, PARA SER EVALUADO POR EL CONTRATISTA ANTES DE LA EJECUCION DE OBRA, EL CONTRATISTA DEBE ANTICIPAR Y PEDIR LOS ESTUDIOS PRELIMINARES</p>		X

						PARA PODER LEVANTAR LAS OBSERVACIONES SI FUERA EL CASO EN LOS PLAZOS ESTABLECIDOS DE ACUERDO A LEY. CONTRATAR PROFESIONALES Y TECNICOS ESPECIALISTA E IDONEOS PARA TENER EL CALCULO EXACTO DEL VOLUMEN DE MOVIMIENTO DE TIERRA.		
R011	PRESENCIA DE GRIETAS Y FISURAS EN PISTAS, VEREDAS Y COMPLEMENTOS	Prioridad Moderada		X		PARA EVITAR EL RIESGO EL CONTRATISTA DEBE ADQUIRIR Y AMPLIAR LOS MATERIALES DE BUENA CALIDAD Y CERTIFICADOS, ASI MISMO DEBE EXISTIR UN BUEN PROCESO CONSTRUCTIVO, UN ADECUADO CONTROL DE CALIDAD; ESTO CON LA FINALIDAD DE EVITAR LA PRESENCIA DE GRIETAS Y FISURAS EN PISTAS, VEREDAS Y COMPLEMENTOS. EN CASO DE INCREMENTO DE NAPA FREATICA Y COMPORTAMIENTO DE LA ARCILLA CONSIDERAR OBRAS PARA DRENES CORRESPONDIENTES. Y FINALMENTE PARA EVITAR PROBLEMAS DE SOBRECARGA COLOCAR LA SEÑALIZACION CORRESPONDIENTE AL PESO PERMITIDO DE RODADURA.		X
R012	RENUNCIA DEL PERSONAL ESPECIALISTA	Baja Prioridad			X	PARA ACEPTAR EL RIESGO SE DEBERÁ REALIZAR LA CONVOCATORIA PARA LA CONTRATACIÓN DEL PERSONAL ESPECIALISTA CON EXPERIENCIA, COMO LO ESTABLECE EN EL ART. 162 DEL RLGC, PARA ASUMIR LAS MISMAS FUNCIONES DEL PERSONAL SALIENTE, ESTO CON LA FINALIDAD DE DAR CONTINUIDAD AL TRABAJO. SE DEBE TENER UN ESTUDIO PRELIMINAR DEL MERCADO LABORAL EN LA ZONA O REGIÓN QUE SE EJECUTARA EL PROYECTO PARA QUE EL CONTRATISTA TENGA MEJORES OPCIONES EN SU COTIZACIÓN DEL PERSONAL QUE LABORARA EN EL PROYECTO		X
R013	UBICACIÓN INADECUADA DE LA SEÑALIZACION INFORMATIVA DE LOS DESVIOS Y SEGURIDAD EN LA ZONA DE TRABAJO P/PAVIMENTOS	Baja Prioridad		X		1. LA EMPRESA CONTRATISTA DEBE TENER EL CONTROL DE SUPERVISIÓN POR DE SU ESPECIALISTA EN PREVENCIÓN DE SEGURIDAD Y SALUD OCUPACIONAL; 2. EL ESPECIALISTA DEBE HACER QUE SE CUMPLA CON LAS SEÑALIZACIONES INFORMATIVAS, PREVENTIVAS Y OBLIGATORIAS. 3. APLICAR EL PLAN DE SEGURIDAD Y DAR INFORMACIÓN A LA POBLACIÓN ALEDAÑA MEDIANTE PANELES INFORMATIVOS DURANTE LA EJECUCIÓN DE LA OBRA, PREVINIENDO O INFORMANDO SOBRE RIEGOS BAJO, MODERADO Y ALTO.		X
R014	DEGRADACION DEL PAISAJE	Prioridad Moderada	X			PARA MITIGAR EL RIESGO EL CONTRATISTA DEBE TENER UN PLAN DE REFORESTACION Y MANTENIMIENTO DE LA COBERTURA VEGETAL, EN TODO EL TRAMO DE LA CARRETERA.		X
R015	DAÑOS AMBIENTALES AL COMPONENTE AIRE	Baja Prioridad	X			PARA MITIGAR EL RIESGO SE DEBE DAR CUMPLIMIENTO AL ESTUDIO DE IMPACTO AMBIENTAL (EIA). EL CONTRATISTA ESTA EN LA OBLIGACION ANTES DE LA EJECUCION DE OBRA DE SOLICITAR LA CERTIFICACION AMBIENTAL, ESTO CON LA FINALIDAD DE APLICAR SU CORRECTA EJECUCION EN EL DESARROLLO DE LA MISMA. EL RIESGO SE ATRIBUYE A LA ENTIDAD CUANDO CARECE DE LA CERTIFICACION AMBIENTAL		X
R016	CONTAMINACION DE LA NAPA FREATICA	Baja Prioridad	X			PARA MITIGAR EL RIESGO SE DEBE DAR CUMPLIMIENTO AL ESTUDIO DE IMPACTO AMBIENTAL (EIA).		X
R017	CONTAMINACION DEL SUELO	Baja Prioridad	X			1. PARA MITIGAR EL RIESGO LA EMPRESA CONSTRUCTORA PODRA REALIZAR LA TERCERIZACION DEL MANTENIMIENTO (CAMBIO DE ACEITE, FILTROS, ETC), ASI MISMO PARA LOS RESIDUOS NO PELIGROSOS, DISPONERLOS EN UN LUGAR AUTORIZADO POR LA MUNICIPALIDAD O LA EPS-RS.		X
R018	PERDIDA DE LA PRODUCTIVIDAD LABORAL.	Prioridad Moderada		X		PARA EVITAR EL RIESGO SE DEBE CAMBIAR LA MENTALIDAD LABORAL (MOTIVACIÓN), ASÍ HAY QUE DESTERRAR LA CULTURA DEL "PRESENTISMO" TANTO PARA LOS TRABAJADORES COMO PARA UNA DIRECCIÓN QUE PARECE VALORAR ESTE FACTOR EN PERJUICIO DEL CUMPLIMIENTO DE OBJETIVOS. EL MEJOR TRABAJADOR ES EL QUE DISFRUTA DE SU TRABAJO, LA MOTIVACIÓN SON PILARES FUNDAMENTALES PARA UN FUNCIONAMIENTO POSITIVO DE LA MISMA		X

						PARA FORMAR CONFORMIDAD DEL PERSONAL, ASIMISMO SE DEBERÁ RESPETAR		
R019	DAÑOS A LA SALUD POR EXPOSICION A VECTORES CONTAMINANTES	Baja Prioridad		X		1. EL RIESGO SE DEBE EVITAR APLICANDO LAS NORMAS DE SEGURIDAD PERSONAL COMO: USO OBLIGATORIO DE MOSQUITERO, IMPLEMENTACION DE BOTQUIN CON MEDICINA DE PRIMEROS AUXILIOS. 2. EN CASO DE PICADURAS POR SERPIENTES, ARACNIDOS SE DEBE SER ATENDIDOS POR PERSONAL QUE ESTE CAPACITADO EN USO DE FARMACOS, SI ES GRAVE DEBE SER TRASLADADO A LA POSTA DE SALUD MAS CERCANO. EN CASO DE ENFERMEDADES TROPICALES LAS PERSONAS QUE NO SON DE LA ZONA DEBERAN SER ADMINISTRADOS CON LA VACUNA INTERNACIONAL.		X
R020	PERSONAL DE OBRA DESPROTEGODO SIN SEGURO COMPLEMENTARIO DE TRABAJO DE RIESGO (SCTR)	Baja Prioridad		X		PARA EVITAR EL RIESGO, EN EL EXPEDIENTE TECNICO DEBERAN CONSIDERAR EN LA PARTIDA DE GASTOS GENERLES EL SEGURO COMPLEMENTARIO DE RIESGO DE TRABAJO, EL CUAL ESTA ESTIPULADA EN LA LEY 29783		X
R021	OCURRENCIA DE INCIDENTES Y ACCIDENTES	Prioridad Moderada		X		PARA EVITAR EL RIESGO EL CONTRATISTA DEBE DAR CUMPLIMIENTO AL PLAN DE SEGURIDAD Y SALUD EN EL TRABAJO, CON SU RESPECTIVA IMPLEMENTACION, CONSTANTE INDUCCION Y CAPACITACION, ASI MISMO REALIZAR LA SUPERVISION POR PARTE DEL ESPECIALISTA EN SEGURIDAD EN OBRAS.		X
R022	ESCASES DE CANTERAS EN EPOCAS DE INVIERNO (aumento de caudal del rio)	Alta Prioridad			X	PARA ACEPTAR EL RIESGO EL CONTRATISTA DEBE CONTEMPLAR ACOPIOS DE LOS MATERIALES AGREGADOS (ARENA, HORMIGON Y BOLONERIA) EN LOS MESES DE INVIERNO O MAYOR CAUDAL DE LOS RIOS (ENERO, FEBRERO Y MARZO).		X
R023	NO SE VISUALIZA COTIZACIONES ACTIVOS	Prioridad Moderada		X		PARA EVITAR EL RIESGO SE DEBE REALIZAR LA ACTUALIZAION DE LOS PRECIOS EN EL MERCADO DE LOS MATERIALES, EQUIPOS E INSUMOS, ESTO CON LA FINALIDAD QUE AL EJECUTAR EL PROYECTO NO SE TENGAN PROBLEMAS DE COSTOS PLASMADOS EN EL EXPEDIENTE POR DEBAJO DE LO QUE SE OFERTAN EN EL MERCADO.	X	

CLÁUSULA DÉCIMA CUARTA: RESPONSABILIDAD POR VICIOS OCULTOS

Ni la suscripción del Acta de Recepción de Obra, ni el consentimiento de la liquidación del contrato de obra, enervan el derecho de LA ENTIDAD a reclamar, posteriormente, por defectos o vicios ocultos, conforme a lo dispuesto por los artículos 40 de la Ley de Contrataciones del Estado y 173 de su Reglamento.

El plazo máximo de responsabilidad de EL CONTRATISTA es de siete (7) años, contados a partir de la conformidad de la recepción TOTAL de la obra.

CLÁUSULA DÉCIMA QUINTA: PENALIDADES

Si EL CONTRATISTA incurre en retraso injustificado en la ejecución de las prestaciones objeto del contrato, LA ENTIDAD le aplica automáticamente una penalidad por mora por cada día de atraso, de acuerdo a la siguiente fórmula:

$$\text{Penalidad Diaria} = \frac{0.10 \times \text{monto vigente}}{F \times \text{plazo vigente en días}}$$

Donde:

F = 0.15 para plazos mayores a sesenta (60) días o;

El retraso se justifica a través de la solicitud de ampliación de plazo debidamente aprobado. Adicionalmente, se considera justificado el retraso y en consecuencia no se aplica penalidad, cuando EL CONTRATISTA acredite, de modo objetivamente sustentado, que el mayor tiempo transcurrido no le resulta imputable. En este último caso la calificación del retraso como justificado por parte de LA ENTIDAD no da lugar al pago de gastos generales ni costos directos de ningún tipo, conforme el numeral 162.5 del artículo 162 del Reglamento de la Ley de Contrataciones del Estado.

Adicionalmente a la penalidad por mora se aplicarán las siguientes penalidades:

Otras penalidades			
N°	Supuestos de aplicación de penalidad	Forma de cálculo	Procedimiento
1	Cuando el personal del plantel profesional clave permanece menos de sesenta (60) días calendario o del íntegro del plazo de ejecución, si este es menor a los sesenta (60) días calendario, de conformidad con las disposiciones establecidas en el numeral 190.2 del artículo 190 del Reglamento.	0.5 UIT por cada día de ausencia del personal en obra en el plazo previsto.	Según informe del SUPERVISOR DE LA OBRA.
2	En caso el contratista incumpla con su obligación de ejecutar la prestación con el personal acreditado o debidamente sustituido.	0.5 UIT por cada día de ausencia del personal en obra.	Según informe del SUPERVISOR DE LA OBRA.
3	SEGURIDAD DE OBRA Y SEÑALIZACIÓN Cuando el contratista no cuente con los dispositivos de seguridad en la obra tanto peatonal o vehicular incumpliendo las normas, además de las señalizaciones solicitadas por la Entidad. La multa es por cada día.	2/1000 del contrato vigente	Según informe del SUPERVISOR DE LA OBRA.
4	INDUMENTARIA E IMPLEMENTACIÓN DE PROTECCIÓN PERSONAL Cuando el contratista no cumpla con dotar a su personal de los elementos de seguridad y/o permita el ingreso de personal en obra sin los elementos e implementos de seguridad. La multa es por cada día.	2/1000 del contrato vigente	Según informe del SUPERVISOR DE LA OBRA.
5	CALIDAD DE LOS MATERIALES Cuando el contratista ingrese materiales a la obra sin la autorización del supervisor.	1/1000 del contrato vigente	Según informe del SUPERVISOR DE LA OBRA.
6	CARTEL DE OBRA Cuando el contratista no coloque el cartel de obra dentro del plazo establecido en la programación, la penalidad es por día no colocado. Hay la obligación de mantener el cartel de obra durante la ejecución de la obra. Se penalizará de la misma forma, cuando no se mantenga el tiempo establecido.	S/. 700	Según informe del SUPERVISOR DE LA OBRA.
7	RESIDENTE DE OBRA Y PERSONAL PROPUESTO Cuando el Ingeniero Residente y/o el personal ofertado en forma permanente o con coeficiente de participación parcial según cronograma de participación del contrato de ejecución de obra., se encuentre ausente. Sin perjuicio, del descuento de su pago por los días en los que de manera injustificada no prestó sus servicios durante la ejecución de la obra se aplicará una penalidad.	1/1000 del contrato vigente	Según informe del SUPERVISOR DE LA OBRA.
8	VALORIZACIONES Cuando el contratista no efectúe valorizaciones (referidas a valorizaciones mensuales; mayores metrados; adicionales de obra; deductivos) al término de cada mes, conforme al plazo previsto en el Reglamento de la Ley de Contrataciones del Estado; o no adjunte el panel fotográfico y/o videos conforme lo señalado en los Términos de Referencia; O cuando valoriza metrados no ejecutados (sobre valorización) y pagos en exceso; o cuando realice valorizaciones adelantadas; o partidas ejecutas defectuosamente o incompletas u	1/1000 del contrato vigente.	Según informe del SUPERVISOR DE LA OBRA.

	otro acto que deriven a pagos indebidos o no encuadrados en las disposiciones vigentes.		
9	EQUIPAMIENTO ESTRATÉGICO Cuando el contratista no mantenga los equipos y/o maquinarias del equipamiento estratégico durante la ejecución de la obra (según intervención de estos en la ejecución de partidas). En este caso, bastará que falte uno o más de los equipos para que se haga acreedor de la multa respectiva.	1/1000 del contrato vigente por cada día de ausencia.	Según informe del SUPERVISOR DE LA OBRA.
10	IMPACTO AMBIENTAL Por no presentar o no dar cumplimiento a los compromisos ambientales asumidos en los estudios de impacto ambiental.	1/1000 del contrato vigente	Según informe del SUPERVISOR DE LA OBRA.
11	No presentar dentro de los plazos normativos según el tipo de calendario o presentar en forma deficiente y/o incompleta, el calendario de avance acelerado, el calendario de avance de obra actualizado, según lo establecido en las bases, o que dichos calendarios no contengan una sola "ruta crítica", de conformidad al reglamento de la ley de contrataciones del estado.	Se aplicará una penalidad del 1% del contrato vigente.	Según informe del SUPERVISOR DE LA OBRA.

Estas penalidades se deducen de las valorizaciones o en la liquidación final, según corresponda; o si fuera necesario, se cobra del monto resultante de la ejecución de la garantía de fiel cumplimiento.

La penalidad por mora y las otras penalidades pueden alcanzar cada una un monto máximo equivalente al diez por ciento (10%) del monto del contrato vigente, o de ser el caso, del ítem que debió ejecutarse.

Cuando se llegue a cubrir el monto máximo de la penalidad por mora o el monto máximo para otras penalidades, LA ENTIDAD puede resolver el contrato por incumplimiento.

CLÁUSULA DÉCIMA SEXTA: RESOLUCIÓN DEL CONTRATO

Cualquiera de las partes puede resolver el contrato, de conformidad con el numeral 32.3 del artículo 32 y artículo 36 de la Ley de Contrataciones del Estado, y el artículo 164 de su Reglamento. De darse el caso, LA ENTIDAD procederá de acuerdo a lo establecido en los artículos 165 y 207 del Reglamento de la Ley de Contrataciones del Estado.

CLÁUSULA DÉCIMA SÉTIMA: RESPONSABILIDAD DE LAS PARTES

Cuando se resuelva el contrato por causas imputables a algunas de las partes, se debe resarcir los daños y perjuicios ocasionados, a través de la indemnización correspondiente. Ello no obsta la aplicación de las sanciones administrativas, penales y pecuniarias a que dicho incumplimiento diere lugar, en el caso que éstas correspondan.

Lo señalado precedentemente no exime a ninguna de las partes del cumplimiento de las demás obligaciones previstas en el presente contrato.

CLÁUSULA DÉCIMA OCTAVA: ANTICORRUPCIÓN

EL CONTRATISTA declara y garantiza no haber, directa o indirectamente, o tratándose de una persona jurídica a través de sus socios, integrantes de los órganos de administración, apoderados, representantes legales, funcionarios, asesores o personas vinculadas a las que se refiere el artículo 7 del Reglamento de la Ley de Contrataciones del Estado, ofrecido, negociado o efectuado, cualquier pago o, en general, cualquier beneficio o incentivo ilegal en relación al contrato.

Asimismo, el CONTRATISTA se obliga a conducirse en todo momento, durante la ejecución del contrato, con honestidad, probidad, veracidad e integridad y de no cometer actos ilegales o de corrupción, directa o indirectamente o a través de sus socios, accionistas, participacionistas, integrantes de los órganos de administración, apoderados, representantes legales, funcionarios, asesores y personas vinculadas a las que se refiere el artículo 7 del Reglamento de la Ley de Contrataciones del Estado.

Además, EL CONTRATISTA se compromete a i) comunicar a las autoridades competentes, de manera directa y oportuna, cualquier acto o conducta ilícita o corrupta de la que tuviera conocimiento; y ii) adoptar medidas técnicas, organizativas y/o de personal apropiadas para evitar los referidos actos o prácticas.

Finalmente, EL CONTRATISTA se compromete a no colocar a los funcionarios públicos con los que deba interactuar, en situaciones reñidas con la ética. En tal sentido, reconoce y acepta la prohibición de ofrecerles a éstos cualquier tipo de obsequio, donación, beneficio y/o gratificación, ya sea de bienes o servicios, cualquiera sea la finalidad con la que se lo haga.

CLÁUSULA DÉCIMA NOVENA: MARCO LEGAL DEL CONTRATO

Sólo en lo no previsto en este contrato, en la Ley de Contrataciones del Estado y su Reglamento, en las directivas que emita el OSCE y demás normativa especial que resulte aplicable, serán de aplicación supletoria las disposiciones pertinentes del Código Civil vigente, cuando corresponda, y demás normas de derecho privado.

CLÁUSULA VIGÉSIMA: SOLUCIÓN DE CONTROVERSIAS⁴⁶

Las controversias que surjan entre las partes durante la ejecución del contrato se resuelven mediante conciliación o arbitraje, según el acuerdo de las partes.

Cualquiera de las partes tiene derecho a iniciar el arbitraje a fin de resolver dichas controversias dentro del plazo de caducidad previsto en la Ley de Contrataciones del Estado y su Reglamento.

Facultativamente, cualquiera de las partes tiene el derecho a solicitar una conciliación dentro del plazo de caducidad correspondiente, según lo señalado en el artículo 224 del Reglamento de la Ley de Contrataciones del Estado, sin perjuicio de recurrir al arbitraje, en caso no se llegue a un acuerdo entre ambas partes o se llegue a un acuerdo parcial. Las controversias sobre nulidad del contrato solo pueden ser sometidas a arbitraje.

El Laudo arbitral emitido es inapelable, definitivo y obligatorio para las partes desde el momento de su notificación, según lo previsto en el numeral 45.21 del artículo 45 de la Ley de Contrataciones del Estado.

CLÁUSULA VIGÉSIMA SEGUNDA: FACULTAD DE ELEVAR A ESCRITURA PÚBLICA

Cualquiera de las partes puede elevar el presente contrato a Escritura Pública corriendo con todos los gastos que demande esta formalidad.

CLÁUSULA VIGÉSIMA TERCERA: DOMICILIO PARA EFECTOS DE LA EJECUCIÓN CONTRACTUAL

Las partes declaran el siguiente domicilio para efecto de las notificaciones que se realicen durante la ejecución del presente contrato:

DOMICILIO DE LA ENTIDAD: [.....]

DOMICILIO DEL CONTRATISTA: [CONSIGNAR EL DOMICILIO SEÑALADO POR EL POSTOR GANADOR DE LA BUENA PRO AL PRESENTAR LOS REQUISITOS PARA EL PERFECCIONAMIENTO DEL CONTRATO]

La variación del domicilio aquí declarado de alguna de las partes debe ser comunicada a la otra parte, formalmente y por escrito, con una anticipación no menor de quince (15) días calendario.

De acuerdo con las bases integradas, la oferta y las disposiciones del presente contrato, las partes lo firman por duplicado en señal de conformidad en la ciudad de [.....] al [CONSIGNAR FECHA].

⁴⁶ De acuerdo con el numeral 225.3 del artículo 225 del Reglamento, las partes pueden recurrir al arbitraje ad hoc cuando las controversias deriven de procedimientos de selección cuyo valor referencial sea menor o igual a cinco millones con 00/100 soles (S/ 5 000 000,00).

“LA ENTIDAD”

“EL CONTRATISTA”

Importante

Este documento puede firmarse digitalmente si ambas partes cuentan con firma digital, según la Ley N° 27269, Ley de Firmas y Certificados Digitales⁴⁷

⁴⁷ Para mayor información sobre la normativa de firmas y certificados digitales ingresar a:
<https://www.indecopi.gob.pe/web/firmas-digitales/firmar-y-certificados-digitales>

CAPÍTULO VI CONSTANCIA DE PRESTACIÓN DE EJECUCIÓN DE OBRA

De conformidad con el artículo 169 del Reglamento, se deja expresa constancia de la culminación de la prestación derivada del contrato mencionado en el numeral 3 del presente documento.

1 DATOS DEL DOCUMENTO	Número del documento			
	Fecha de emisión del documento			
2 DATOS DEL CONTRATISTA	Nombre, denominación o razón social			
	RUC			
	EN CASO EL CONTRATISTA SEA UN CONSORCIO, ADEMÁS SE DEBERÁ REGISTRAR LA SIGUIENTE INFORMACIÓN:			
	Nombre o razón social del integrante del consorcio	RUC	%	Descripción de las obligaciones
3 DATOS DEL CONTRATO	Número del contrato			
	Tipo y número del procedimiento de selección			
	Descripción del objeto del contrato			
	Fecha de suscripción del contrato			
	Monto del contrato			
4 DATOS DE LA OBRA	Denominación de la obra			
	Ubicación de la obra (Región, Provincia y Distrito)			
	Nombres y apellidos del Supervisor de la Obra			
	Plazo de ejecución de la obra	Plazo original	días calendario	
		Ampliación(es) de plazo	días calendario	
		Total plazo	días calendario	
		Fecha de culminación de la obra		
		Fecha de recepción de la obra		
		Fecha de liquidación de la obra		
	Monto de la obra	Número de adicionales de obra		
		Monto total de los adicionales		
		Número de deductivos		
Monto total de los deductivos				
Monto total de la obra (sólo componente de obra)				

5 APLICACIÓN DE PENALIDADES	Monto de las penalidades por mora				
	Monto de otras penalidades				
	Monto total de las penalidades aplicadas				
6 SOLUCIÓN DE CONTROVERSIAS DEL CONTRATO	Junta de Resolución de Disputas	Si		No	
	Arbitraje	Si		No	
	N° de arbitrajes				
7 DATOS DE LA ENTIDAD	Nombre de la Entidad				
	RUC de la Entidad				
	Nombres y apellidos del funcionario que emite la constancia				
	Cargo que ocupa en la Entidad				
	Teléfono de contacto				
8					
	NOMBRE, FIRMA Y SELLO DEL FUNCIONARIO COMPETENTE				

ANEXOS

ANEXO N° 1

DECLARACIÓN JURADA DE DATOS DEL POSTOR

Señores

COMITÉ DE SELECCIÓN

LICITACIÓN PÚBLICA N° [CONSIGNAR NOMENCLATURA DEL PROCEDIMIENTO]

Presente.-

El que se suscribe, [.....], postor y/o Representante Legal de [CONSIGNAR EN CASO DE SER PERSONA JURÍDICA], identificado con [CONSIGNAR TIPO DE DOCUMENTO DE IDENTIDAD] N° [CONSIGNAR NÚMERO DE DOCUMENTO DE IDENTIDAD], con poder inscrito en la localidad de [CONSIGNAR EN CASO DE SER PERSONA JURÍDICA] en la Ficha N° [CONSIGNAR EN CASO DE SER PERSONA JURÍDICA] Asiento N° [CONSIGNAR EN CASO DE SER PERSONA JURÍDICA], **DECLARO BAJO JURAMENTO** que la siguiente información se sujeta a la verdad:

Nombre, Denominación o Razón Social :			
Domicilio Legal :			
RUC :	Teléfono(s) :		
Correo electrónico :			

Autorización de notificación por correo electrónico:

Autorizo que se notifiquen al correo electrónico indicado las siguientes actuaciones:

1. Solicitud de reducción de la oferta económica.
2. Solicitud de subsanación de los requisitos para perfeccionar el contrato.
3. Solicitud para presentar los documentos para perfeccionar el contrato, según orden de prelación, de conformidad con lo previsto en el artículo 141 del Reglamento.
4. Respuesta a la solicitud de acceso al expediente de contratación.

Asimismo, me comprometo a remitir la confirmación de recepción, en el plazo máximo de dos (2) días hábiles de recibida la comunicación.

[CONSIGNAR CIUDAD Y FECHA]

.....
Firma, Nombres y Apellidos del postor o Representante legal, según corresponda

Importante

La notificación dirigida a la dirección de correo electrónico consignada se entenderá válidamente efectuada cuando la Entidad reciba acuse de recepción.

Importante

Cuando se trate de consorcios, la declaración jurada es la siguiente:

ANEXO N° 1

DECLARACIÓN JURADA DE DATOS DEL POSTOR

Señores

COMITÉ DE SELECCIÓN

LICITACIÓN PÚBLICA N° [CONSIGNAR NOMENCLATURA DEL PROCEDIMIENTO]

Presente.-

El que se suscribe, [.....], representante común del consorcio [CONSIGNAR EL NOMBRE DEL CONSORCIO], identificado con [CONSIGNAR TIPO DE DOCUMENTO DE IDENTIDAD] N° [CONSIGNAR NÚMERO DE DOCUMENTO DE IDENTIDAD], **DECLARO BAJO JURAMENTO** que la siguiente información se sujeta a la verdad:

Datos del consorciado 1			
Nombre, Denominación o Razón Social :			
Domicilio Legal :			
RUC :	Teléfono(s) :		
Correo electrónico :			

Datos del consorciado 2			
Nombre, Denominación o Razón Social :			
Domicilio Legal :			
RUC :	Teléfono(s) :		
Correo electrónico :			

Datos del consorciado ...			
Nombre, Denominación o Razón Social :			
Domicilio Legal :			
RUC :	Teléfono(s) :		
Correo electrónico :			

Autorización de notificación por correo electrónico:

Correo electrónico del consorcio:

Autorizo que se notifiquen al correo electrónico indicado las siguientes actuaciones:

1. Solicitud de reducción de la oferta económica.
2. Solicitud de subsanación de los requisitos para perfeccionar el contrato.
3. Solicitud para presentar los documentos para perfeccionar el contrato, según orden de prelación, de conformidad con lo previsto en el artículo 141 del Reglamento.
4. Respuesta a la solicitud de acceso al expediente de contratación.

Asimismo, me comprometo a remitir la confirmación de recepción, en el plazo máximo de dos (2) días hábiles de recibida la comunicación.

[CONSIGNAR CIUDAD Y FECHA]

.....
**Firma, Nombres y Apellidos del representante
común del consorcio**

Importante

La notificación dirigida a la dirección de correo electrónico consignada se entenderá válidamente efectuada cuando la Entidad reciba acuse de recepción.

ANEXO N° 2

DECLARACIÓN JURADA (ART. 52 DEL REGLAMENTO DE LA LEY DE CONTRATACIONES DEL ESTADO)

Señores

COMITÉ DE SELECCIÓN

LICITACIÓN PÚBLICA N° [CONSIGNAR NOMENCLATURA DEL PROCEDIMIENTO]

Presente.-

Mediante el presente el suscrito, postor y/o Representante Legal de [CONSIGNAR EN CASO DE SER PERSONA JURÍDICA], declaro bajo juramento:

- i. No haber incurrido y me obligo a no incurrir en actos de corrupción, así como a respetar el principio de integridad.
- ii. No tener impedimento para postular en el procedimiento de selección ni para contratar con el Estado, conforme al artículo 11 de la Ley de Contrataciones del Estado.
- iii. Conocer las sanciones contenidas en la Ley de Contrataciones del Estado y su Reglamento, así como las disposiciones aplicables de la Ley N° 27444, Ley del Procedimiento Administrativo General.
- iv. Participar en el presente proceso de contratación en forma independiente sin mediar consulta, comunicación, acuerdo, arreglo o convenio con ningún proveedor; y, conocer las disposiciones del Decreto Legislativo N° 1034, Decreto Legislativo que aprueba la Ley de Represión de Conductas Anticompetitivas.
- v. Conocer, aceptar y someterme a las bases, condiciones y reglas del procedimiento de selección.
- vi. Ser responsable de la veracidad de los documentos e información que presento en el presente procedimiento de selección.
- vii. Comprometerme a mantener la oferta presentada durante el procedimiento de selección y a perfeccionar el contrato, en caso de resultar favorecido con la buena pro.

[CONSIGNAR CIUDAD Y FECHA]

.....
**Firma, Nombres y Apellidos del postor o
Representante legal, según corresponda**

Importante

En el caso de consorcios, cada integrante debe presentar esta declaración jurada, salvo que sea presentada por el representante común del consorcio.

ANEXO N° 3

DECLARACIÓN JURADA DE CUMPLIMIENTO DEL EXPEDIENTE TÉCNICO

Señores

COMITÉ DE SELECCIÓN

LICITACIÓN PÚBLICA N° [CONSIGNAR NOMENCLATURA DEL PROCEDIMIENTO]

Presente.-

Es grato dirigirme a usted, para hacer de su conocimiento que luego de haber examinado las bases y demás documentos del procedimiento de la referencia y, conociendo todos los alcances y las condiciones detalladas en dichos documentos, el postor que suscribe ofrece la ejecución de la obra [CONSIGNAR EL OBJETO DE LA CONVOCATORIA], de conformidad con el respectivo Expediente Técnico y las demás condiciones que se indican en el numeral 3.1 del Capítulo III de la sección específica de las bases y los documentos del procedimiento.

[CONSIGNAR CIUDAD Y FECHA]

.....
**Firma, Nombres y Apellidos del postor o
Representante legal o común, según corresponda**

ANEXO N° 4

DECLARACIÓN JURADA DE PLAZO DE EJECUCIÓN DE LA OBRA

Señores

COMITÉ DE SELECCIÓN

LICITACIÓN PÚBLICA N° [CONSIGNAR NOMENCLATURA DEL PROCEDIMIENTO]

Presente.-

Mediante el presente, con pleno conocimiento de las condiciones que se exigen en las bases del procedimiento de la referencia, me comprometo a ejecutar la obra [CONSIGNAR LA DENOMINACIÓN DE LA CONVOCATORIA] en el plazo de [CONSIGNAR EL PLAZO OFERTADO, EL CUAL DEBE SER EXPRESADO EN DÍAS CALENDARIO] días calendario.

[CONSIGNAR CIUDAD Y FECHA]

.....
**Firma, Nombres y Apellidos del postor o
Representante legal o común, según corresponda**

ANEXO N° 5

PROMESA DE CONSORCIO

(Sólo para el caso en que un consorcio se presente como postor)

Señores

COMITÉ DE SELECCIÓN

LICITACIÓN PÚBLICA N° [CONSIGNAR NOMENCLATURA DEL PROCEDIMIENTO]

Presente.-

Los suscritos declaramos expresamente que hemos convenido en forma irrevocable, durante el lapso que dure el procedimiento de selección, para presentar una oferta conjunta a la **LICITACIÓN PÚBLICA N° [CONSIGNAR NOMENCLATURA DEL PROCEDIMIENTO]**.

Asimismo, en caso de obtener la buena pro, nos comprometemos a formalizar el contrato de consorcio, de conformidad con lo establecido por el artículo 140 del Reglamento de la Ley de Contrataciones del Estado, bajo las siguientes condiciones:

a) Integrantes del consorcio

1. [NOMBRE, DENOMINACIÓN O RAZÓN SOCIAL DEL CONSORCIADO 1].
2. [NOMBRE, DENOMINACIÓN O RAZÓN SOCIAL DEL CONSORCIADO 2].

b) Designamos a [CONSIGNAR NOMBRES Y APELLIDOS DEL REPRESENTANTE COMÚN], identificado con [CONSIGNAR TIPO DE DOCUMENTO DE IDENTIDAD] N° [CONSIGNAR NÚMERO DE DOCUMENTO DE IDENTIDAD], como representante común del consorcio para efectos de participar en todos los actos referidos al procedimiento de selección, suscripción y ejecución del contrato correspondiente con [CONSIGNAR NOMBRE DE LA ENTIDAD].

Asimismo, declaramos que el representante común del consorcio no se encuentra impedido, inhabilitado ni suspendido para contratar con el Estado.

c) Fijamos nuestro domicilio legal común en [.....].

d) Las obligaciones que corresponden a cada uno de los integrantes del consorcio son las siguientes:

1. OBLIGACIONES DE [NOMBRE, DENOMINACIÓN O RAZÓN SOCIAL DEL CONSORCIADO 1] [%]⁴⁸

[DESCRIBIR LAS OBLIGACIONES DEL CONSORCIADO 1]

2. OBLIGACIONES DE [NOMBRE, DENOMINACIÓN O RAZÓN SOCIAL DEL CONSORCIADO 2] [%]⁴⁹

[DESCRIBIR LAS OBLIGACIONES DEL CONSORCIADO 2]

TOTAL OBLIGACIONES 100%⁵⁰

[CONSIGNAR CIUDAD Y FECHA]

⁴⁸ Consignar únicamente el porcentaje total de las obligaciones, el cual debe ser expresado en número entero, sin decimales.

⁴⁹ Consignar únicamente el porcentaje total de las obligaciones, el cual debe ser expresado en número entero, sin decimales.

⁵⁰ Este porcentaje corresponde a la sumatoria de los porcentajes de las obligaciones de cada uno de los integrantes del consorcio.

.....
Consortiado 1
Nombres, apellidos y firma del Consortiado 1
o de su Representante Legal
Tipo y N° de Documento de Identidad

.....
Consortiado 2
Nombres, apellidos y firma del Consortiado 2
o de su Representante Legal
Tipo y N° de Documento de Identidad

Importante

De conformidad con el artículo 52 del Reglamento, las firmas de los integrantes del consorcio deben ser legalizadas.

ANEXO N° 6

PRECIO DE LA OFERTA

ÍTEM N° [INDICAR NÚMERO]

Señores

COMITÉ DE SELECCIÓN

LICITACIÓN PÚBLICA N° [CONSIGNAR NOMENCLATURA DEL PROCEDIMIENTO]

Presente.-

Es grato dirigirme a usted, para hacer de su conocimiento que, de acuerdo con las bases, mi oferta es la siguiente:

CONCEPTO	PRECIO TOTAL
TOTAL	

El precio de la oferta [CONSIGNAR LA MONEDA DE LA CONVOCATORIA] incluye todos los tributos, seguros, transporte, inspecciones, pruebas y, de ser el caso, los costos laborales conforme a la legislación vigente, así como cualquier otro concepto que pueda tener incidencia sobre el costo de la obra a ejecutar; excepto la de aquellos postores que gocen de alguna exoneración legal, no incluirán en el precio de su oferta los tributos respectivos.

[CONSIGNAR CIUDAD Y FECHA]

.....
**Firma, Nombres y Apellidos del postor o
Representante legal o común, según corresponda**

Importante

- El postor debe adjuntar el desagregado de partidas que sustenta su oferta, tal como se muestra de manera referencial en el siguiente ejemplo:*

N° ITEM	PARTIDA	UNIDAD	METRADO	PU	SUB TOTAL
1	Total costo directo (A)				
2	Gastos generales				
2.1	Gastos fijos				
2.2	Gastos variables				
	Total gastos generales (B)				
3	Utilidad (C)				
	SUBTOTAL (A+B+C)				
4	IGV ⁵¹				

⁵¹ Para el cálculo del IGV, aplica el redondeo previsto en la Resolución de Superintendencia SUNAT N° 025-2000/SUNAT o norma que la reemplace. En ese sentido, el porcentaje se calcula considerando dos (2) decimales. Para efectos del redondeo

5	Monto total de la oferta	
---	--------------------------	--

- *En caso que el postor reduzca su oferta, según lo previsto en el artículo 68 del Reglamento, debe presentar nuevamente este Anexo.*
- *El postor que goce de alguna exoneración legal, debe indicar que su oferta no incluye el tributo materia de la exoneración, debiendo incluir el siguiente texto:
"Mi oferta no incluye [CONSIGNAR EL TRIBUTO MATERIA DE LA EXONERACIÓN]".*
- *De ser el caso, el análisis de precios unitarios y el detalle de los gastos generales fijos y variables no se presentan en la oferta, sino para el perfeccionamiento del contrato.*

i) Si el primer decimal siguiente es inferior a cinco (5), el valor permanecerá igual, suprimiéndose los decimales posteriores
y ii) Si el primer decimal siguiente es igual o superior a cinco (5), el valor será incrementado en un centésimo.

ANEXO N° 7

DECLARACIÓN JURADA DE CUMPLIMIENTO DE CONDICIONES PARA LA APLICACIÓN DE LA EXONERACIÓN DEL IGV

Señores

COMITÉ DE SELECCIÓN

LICITACIÓN PÚBLICA N° [CONSIGNAR NOMENCLATURA DEL PROCEDIMIENTO]

Presente.-

Mediante el presente el suscrito, postor y/o Representante Legal de [CONSIGNAR EN CASO DE SER PERSONA JURÍDICA], declaro bajo juramento que gozo del beneficio de la exoneración del IGV previsto en la Ley N° 27037, Ley de Promoción de la Inversión en la Amazonía, dado que cumpla con las condiciones siguientes:

- 1.- Que el domicilio fiscal de la empresa⁵² se encuentra ubicada en la Amazonía y coincide con el lugar establecido como sede central (donde tiene su administración y lleva su contabilidad);
- 2.- Que la empresa se encuentra inscrita en las Oficinas Registrales de la Amazonía (exigible en caso de personas jurídicas);
- 3.- Que, al menos el setenta por ciento (70%) de los activos fijos de la empresa se encuentran en la Amazonía; y
- 4.- Que la empresa no ejecuta obras fuera de la Amazonía.

[CONSIGNAR CIUDAD Y FECHA]

.....
**Firma, Nombres y Apellidos del postor o
Representante legal, según corresponda**

Importante

Cuando se trate de consorcios, esta declaración jurada será presentada por cada uno de los integrantes del consorcio, salvo que se trate de consorcios con contabilidad independiente, en cuyo caso debe ser suscrita por el representante común, debiendo indicar su condición de consorcio con contabilidad independiente y el número de RUC del consorcio.

⁵² En el artículo 1 del "Reglamento de las Disposiciones Tributarias contenidas en la Ley de Promoción de la Inversión en la Amazonía" se define como "empresa" a las "Personas naturales, sociedades conyugales, sucesiones indivisas y personas consideradas jurídicas por la Ley del Impuesto a la Renta, generadoras de rentas de tercera categoría, ubicadas en la Amazonía. Las sociedades conyugales son aquéllas que ejerzan la opción prevista en el Artículo 16 de la Ley del Impuesto a la Renta."

ANEXO N° 9

DECLARACIÓN JURADA (NUMERAL 49.4 DEL ARTÍCULO 49 DEL REGLAMENTO)

Señores

COMITÉ DE SELECCIÓN

LICITACIÓN PÚBLICA N° [CONSIGNAR NOMENCLATURA DEL PROCEDIMIENTO]

Presente.-

Mediante el presente el suscrito, postor y/o Representante Legal de [CONSIGNAR EN CASO DE SER PERSONA JURÍDICA], declaro que la experiencia que acredito de la empresa [CONSIGNAR LA DENOMINACIÓN DE LA PERSONA JURÍDICA] como consecuencia de una reorganización societaria, no se encuentra en el supuesto establecido en el numeral 49.4 del artículo 49 del Reglamento.

[CONSIGNAR CIUDAD Y FECHA]

.....
**Firma, Nombres y Apellidos del postor o
Representante legal, según corresponda**

Importante

A efectos de cautelar la veracidad de esta declaración, el postor puede verificar la información de la Relación de Proveedores Sancionados por el Tribunal de Contrataciones del Estado con Sanción Vigente en <http://portal.osce.gob.pe/mp/content/relación-de-proveedores-sancionados>.

También le asiste dicha facultad al órgano encargado de las contrataciones o al órgano de la Entidad al que se le haya asignado la función de verificación de la oferta presentada por el postor ganador de la buena pro.

ANEXO N° 10

EXPERIENCIA DEL POSTOR EN LA ESPECIALIDAD

Señores
COMITÉ DE SELECCIÓN
LICITACIÓN PÚBLICA N° [CONSIGNAR NOMENCLATURA DEL PROCEDIMIENTO]
Presente.-

Mediante el presente, el suscrito detalla lo siguiente como EXPERIENCIA EN OBRAS SIMILARES:

Nº	CLIENTE	OBJETO DEL CONTRATO	Nº CONTRATO	FECHA DEL CONTRATO ⁵³	FECHA DE RECEPCIÓN DE LA OBRA	EXPERIENCIA PROVENIENTE ⁵⁴ DE:	MONEDA	IMPORTE ⁵⁵	TIPO DE CAMBIO VENTA ⁵⁶	MONTO FACTURADO ACUMULADO ⁵⁷
1										
2										
3										
4										
5										
6										

⁵³ Se refiere a la fecha de suscripción del contrato.

⁵⁴ Si el titular de la experiencia no es el postor, consignar si dicha experiencia corresponde a la matriz en caso que el postor sea sucursal, o fue transmitida por reorganización societaria, debiendo acompañar la documentación sustentatoria correspondiente. Al respecto, según la Opinión N° 216-2017/DTN “Considerando que la sociedad matriz y la sucursal constituyen la misma persona jurídica, la sucursal puede acreditar como suya la experiencia de su matriz”. Del mismo modo, según lo previsto en la Opinión N° 010-2013/DTN, “... en una operación de reorganización societaria que comprende tanto una fusión como una escisión, la sociedad resultante podrá acreditar como suya la experiencia de la sociedad incorporada o absorbida, que se extingue producto de la fusión; asimismo, si en virtud de la escisión se transfiere un bloque patrimonial consistente en una línea de negocio completa, la sociedad resultante podrá acreditar como suya la experiencia de la sociedad escindida, correspondiente a la línea de negocio transmitida. De esta manera, la sociedad resultante podrá emplear la experiencia transmitida, como consecuencia de la reorganización societaria antes descrita, en los futuros procesos de selección en los que participe”.

⁵⁵ Se refiere al monto del contrato ejecutado incluido adicionales y reducciones, de ser el caso.

⁵⁶ El tipo de cambio venta debe corresponder al publicado por la SBS correspondiente a la fecha de suscripción del contrato.

⁵⁷ Consignar en la moneda establecida para el valor referencial.

[CONSIGNAR NOMBRE DE LA ENTIDAD]
[CONSIGNAR NOMENCLATURA DEL PROCEDIMIENTO]

Nº	CLIENTE	OBJETO DEL CONTRATO	Nº CONTRATO	FECHA DEL CONTRATO ⁵³	FECHA DE RECEPCIÓN DE LA OBRA	EXPERIENCIA PROVENIENTE ⁵⁴ DE:	MONEDA	IMPORTE ⁵⁵	TIPO DE CAMBIO VENTA ⁵⁶	MONTO FACTURADO ACUMULADO ⁵⁷
7										
8										
9										
10										
TOTAL										

[CONSIGNAR CIUDAD Y FECHA]

.....
Firma, Nombres y Apellidos del postor o
Representante legal o común, según corresponda

ANEXO N° 12

**AUTORIZACIÓN DE NOTIFICACIÓN DE LA DECISIÓN DE LA ENTIDAD SOBRE LA
SOLICITUD DE AMPLIACIÓN DE PLAZO MEDIANTE MEDIOS ELECTRÓNICOS DE
COMUNICACIÓN**

(DOCUMENTO A PRESENTAR EN EL PERFECCIONAMIENTO DEL CONTRATO)

Señores

COMITÉ DE SELECCIÓN

LICITACIÓN PÚBLICA N° [CONSIGNAR NOMENCLATURA DEL PROCEDIMIENTO]

Presente.-

El que se suscribe, [.....], postor adjudicado y/o Representante Legal de [CONSIGNAR EN CASO DE SER PERSONA JURÍDICA], identificado con [CONSIGNAR TIPO DE DOCUMENTO DE IDENTIDAD] N° [CONSIGNAR NÚMERO DE DOCUMENTO DE IDENTIDAD], autorizo que durante la ejecución del contrato se me notifique al correo electrónico [INDICAR EL CORREO ELECTRÓNICO] lo siguiente:

✓ Notificación de la decisión de la Entidad respecto a la solicitud de ampliación de plazo.

[CONSIGNAR CIUDAD Y FECHA]

.....
**Firma, Nombres y Apellidos del postor o
Representante legal o común, según
corresponda**

Importante

La notificación de la decisión de la Entidad respecto a la solicitud de ampliación de plazo se efectúa por medios electrónicos de comunicación, siempre que se cuente con la autorización correspondiente y sea posible obtener un acuse de recibo a través del mecanismo utilizado.



GOBIERNO REGIONAL DE UCAYALI
GERENCIA TERRITORIAL DE PADRE ABAD
SUB GERENCIA DE INFRAESTRUCTURA



TÉRMINOS DE REFERENCIA

1. DENOMINACION DE LA CONTRATACIÓN

Contratar la Ejecución de la Obra: **"MEJORAMIENTO DEL SERVICIO EDUCATIVO DEL NIVEL SECUNDARIA DE LA I.E. AGROPECUARIO PADRE ABAD, EN EL DISTRITO DE PADRE ABAD - PROVINCIA DE PADRE ABAD - DEPARTAMENTO DE UCAYALI"** Código Único de Inversiones N°2502825.

2. FINALIDAD PUBLICA

La ejecución de la infraestructura planteada tiene por finalidad pública mejorar y lograr una adecuada infraestructura y equipamiento para servicios educativos, mejorando la Infraestructura existente tomando en cuenta la norma técnica para edificaciones educativas que comprende este nivel a fin de beneficiar a los cientos de alumnos que cursan estudios en este centro educativo, así como a las futuras generaciones.

3. ANTECEDENTES

La Gerencia Territorial de Padre Abad, se ubica en el Distrito de Padre Abad – Aguaytia, y tiene como premisa el promover el desarrollo a nivel de la provincia, en representación del Gobierno Regional de Ucayali.

La Gerencia Territorial de Padre Abad; dentro de sus metas propuestas ha considerado la ejecución de proyectos de inversión pública de interés para la Provincia de Padre Abad, por lo que ha previsto la ejecución del Proyecto: **MEJORAMIENTO DEL SERVICIO EDUCATIVO DEL NIVEL SECUNDARIA DE LA I.E. AGROPECUARIO PADRE ABAD, EN EL DISTRITO DE PADRE ABAD - PROVINCIA DE PADRE ABAD - DEPARTAMENTO DE UCAYALI** Código Único de Inversiones N°2502825"; proyecto que se encuentra aprobado y declarado viable, conforme consta en el banco de proyectos y registro en fase de inversión, cuyo **expediente técnico ha sido aprobado mediante Resolución Gerencial Territorial N°167-2023-GRU-GGR-GTPA** de fecha 26 de mayo del 2023, por lo que a fin de proseguir con el avance de la Provincia, procede la etapa de inversión pública materializada en la Ejecución de la Obra.

4. OBJETIVOS DE LA CONTRATACION

4.1 OBJETIVO GENERAL

El objetivo principal del proyecto: **"MEJORAMIENTO DEL SERVICIO EDUCATIVO DEL NIVEL SECUNDARIA DE LA I.E. AGROPECUARIO PADRE ABAD, EN EL DISTRITO DE PADRE ABAD - PROVINCIA DE PADRE ABAD - DEPARTAMENTO DE UCAYALI"** Código Único de Inversiones N°2502825., es brindar una "Adecuada formación Educativa y Atención a la Población Escolar de la INSTITUCION EDUCATIVA Agropecuario Padre Abad, con buena disponibilidad y equipamiento para servicios educativos, contando con suficiente y adecuada infraestructura básica y complementaria, con suficiente equipamiento y mobiliario escolar.

4.2 OBJETIVOS ESPECIFICOS

- Adecuada infraestructura Educativa.
- Adecuado Mobiliario y Equipamiento.

5. ASPECTOS GENERALES

NOMBRE DE LA OBRA : Mejoramiento del Servicio Educativo del Nivel Secundaria de la I.E. Agropecuario Padre Abad, en el Distrito de Padre Abad - Provincia de Padre Abad - Departamento de Ucayali

UBICACIÓN : El lugar de Ejecución de la Obra es el siguiente:
LOCALIDAD : Boquerón
DISTRITO : Padre Abad
PROVINCIA : Padre Abad
REGIÓN : Ucayali



GOBIERNO REGIONAL DE UCAYALI
GERENCIA TERRITORIAL DE PADRE ABAD
SUB GERENCIA DE INFRAESTRUCTURA



NOMBRE DEL PIP O INVERSIÓN: Mejoramiento del Servicio Educativo del Nivel Secundaria de la I.E. Agropecuario Padre Abad, en el Distrito de Padre Abad - Provincia de Padre Abad - Departamento de Ucayali.

CODIGO UNICO DE INVERSION: 2502825.

NIVEL DE LOS ESTUDIOS DE PREINVERSIÓN: Ficha Técnica.

EXPEDIENTE TÉCNICO APROBADO MEDIANTE: Resolución Gerencial Territorial N°167-2023-GRU-GGR-GTPA.

FECHA DE APROBACIÓN: 26 de mayo del 2023.

6. MARCO LEGAL – NORMATIVA ESPECIFICA

- Ley N° 31638, Ley de Presupuesto del Sector Público para el año Fiscal 2023
 - Ley 31639, Ley de Equilibrio Financiero del Presupuesto del Sector Público del año fiscal
 - Ley N° 27806, Ley de Transparencia y de Acceso a la información Pública.
 - Decreto Supremo N° 082-2019-EF que aprueba el Texto Único Ordenado de la Ley N° 30225, Ley de Contrataciones del Estado
 - Ley N° 30225, que aprueba la Ley de Contrataciones del Estado y su modificatoria el Decreto Legislativo 1444.
 - Decreto Supremo N° 344-2018-EF, Reglamento de la Ley de Contrataciones del Estado, modificado por el Decreto Supremo N° 377-2019-EF, Decreto Supremo N° 168-2020-EF, Decreto Supremo N° 250-2020-EF y Decreto Supremo N° 162-2021-EF.
 - Decreto Supremo N° 004-2019-JUS que aprueba el T.U.O. de la ley N° 27444 Ley del Procedimiento Administrativo General.
 - Ley N° 27867 – Ley Orgánica de Gobiernos Regionales, modificado por la Ley N° 31433.
 - Ley 29783 ley de seguridad y salud en el trabajo.
 - Decreto Supremo N° 005-2012-TR - Reglamento de la Ley N° 29783, Ley de Seguridad y Salud en el Trabajo.
 - Resolución Ministerial N° 1275-2021/MINSA – en el que se aprueba la Directiva Administrativa N° 321-MINSA/DGIESP-2021, Directiva Administrativa que establece disposiciones para la vigilancia, prevención y control de la salud de los trabajadores con riesgo a exposición a SARS-CoV-2.
 - Directivas y opiniones del Organismo Supervisor de las Contrataciones del Estado (OSCE).
 - Reglamento Nacional de Edificaciones
 - Decreto Supremo N° 011-79-VC
 - Normas sobre consideraciones de mitigación de impacto Ambiental.
 - Reglamento del sistema Nacional de Defensa Civil
 - Reglamento para la autorización de Obras en Vías Públicas.
 - Y otras aplicables.
- Las referidas normas incluyen sus respectivas modificaciones, de ser el caso

7. DESCRIPCIÓN DE LA OBRA

El proyecto: **“MEJORAMIENTO DEL SERVICIO EDUCATIVO DEL NIVEL SECUNDARIA DE LA I.E. AGROPECUARIO PADRE ABAD, EN EL DISTRITO DE PADRE ABAD - PROVINCIA DE PADRE ABAD - DEPARTAMENTO DE UCAYALI”** Código Único de Inversiones N°2502825, tiene las siguientes características:

7.1. DESCRIPCIÓN DE LA ZONIFICACIÓN DE LOS AMBIENTES

Se determinaron 4 Módulos para zonificar el proyecto los cuales serán denominados como Módulo A – B, Módulo C, Módulo D y Áreas libres.

• ZONA DE INGRESO Y CONTROL (SERVICIOS GENERALES)

Área ubicada en el frente del terreno con un acceso de 3.50mt para vehículos y peatones, se proyecta una rotonda de circulación vehicular frente al ingreso la que deriva en dos vías hacia la zona de parqueos con un área total de 610.90m². En el portal de ingreso se ubica la caseta de control y vigilancia con un área de 2.16 m², la zona de descarga peatonal distribuye la circulación por gradas y rampa hacia el módulo central (A-B) y los demás ambientes.

• ZONA ADMINISTRATIVA (GESTIÓN ADMINISTRATIVA Y PEDAGÓGICA)

pág. 2



GOBIERNO REGIONAL DE UCAYALI
GERENCIA TERRITORIAL DE PADRE ABAD
SUB GERENCIA DE INFRAESTRUCTURA



La zona administrativa está compuesta por el bloque administrativo, ubicado en el ingreso del módulo C, destinado a las actividades de organización interna y de control de la institución educativa.

• **ZONA ACADÉMICA (AMBIENTES TIPO A)**

La zona académica ubicada en el Módulo A – B, compuesta por 12 aulas académicas ubicando: en el primer nivel 01 aulas, laboratorios, talleres y sala de uso múltiples; en el segundo nivel 11 aulas.

• **ZONA DE ESTUDIO (AMBIENTES TIPO B)**

La zona de estudio ubicada en el Módulo C, compuesta por la biblioteca y aula de innovación pedagógica ubicada en el módulo B.

• **ZONA DE LABORATORIO Y TALLER DE ARTE (TIPO C)**

La zona de talleres, ubicada en el módulo A – B, proyectado para el uso indicado en el perfil del proyecto, taller de arte y laboratorio debidamente equipados.

• **ZONA DE EXPOSICION (TIPO D)**

La zona de exposición se encuentra en la Sala de Uso Múltiple, la cual se usará para las diversas actividades académicas y sociales según lo requieran.

• **ZONA DEPORTIVA (TIPO E)**

La zona deportiva ubicado en el Módulo D, está compuesta por dos áreas, un área con cobertura liviana donde se proyecta la losa deportiva con graderías en ambos lados de la cancha; ubicando los vestidores y duchas, depósito de implementos deportivos en el módulo C.

Un área sin cobertura para las diferentes actividades recreativas.

• **ZONA RECREATIVA (TIPO F)**

La zona recreativa está compuesta por el patio de formación sin cobertura, con un estrado con atrio para las astas de bandera, un anfiteatro para sus actividades cívicas, jardineras y bancas de concreto.

• **ZONA DE SERVICIO (AMBIENTES DE BIENESTAR)**

La zona de servicio está ubicada según lugares estratégicos para la utilización de la población estudiantil y del profesorado. En módulo A, primer nivel, está compuesta por la cocina, comedor; el comedor se fusiona con la sala de usos múltiples para las diferentes actividades de la institución según la necesidad, así mismo está compuesto también por la oficina de coordinación y tutoría ubicada en el módulo C.

En el módulo C, se ubica el tópico, así como las oficinas de tutoría.



Zonificación del Pabellón por Bloques o Módulos



GOBIERNO REGIONAL DE UCAYALI
GERENCIA TERRITORIAL DE PADRE ABAD
SUB GERENCIA DE INFRAESTRUCTURA

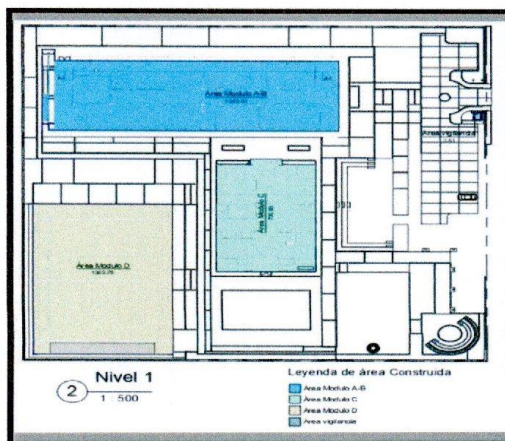

En el Módulo A – B por su gran tamaño se proyecta para el uso de las aulas, laboratorios, taller, SUM, aula de innovación pedagógica, espacios de depósitos y almacenes en dos niveles, asimismo, cuenta con cuarto de impresiones que se ubica debajo de las escaleras del módulo B, con un total de 39 ambientes incluyendo servicios higiénicos.

En el Módulo C se programa de un nivel con 25 ambientes para el área administrativa, biblioteca, tópico y áreas complementarias anteriormente descritas incluyendo servicios higiénicos.

En el Módulo D se programa la losa deportiva con cobertura liviana.

En los espacios externos se programa un área deportiva sin cobertura, patio de formación el cual contará con un anfiteatro para actos cívicos.



7.2. CUADRO DE RESUMEN DE METAS

El proyecto comprende la construcción de 02 pabellones, Pabellón 01 (Módulo A – B), Pabellón 02 (Módulo C) y una Losa deportiva con cobertura liviana (Módulo D) y otras obras complementarias; las áreas se distribuyen en ambientes que se describen:

Tabla De Programación De Áreas

NIVEL 01	DESCRIPCIÓN / AMBIENTES MODULO A – B	CÓDIGO	ÁREA (m ²)	PERÍMETRO (ml.)
1	Aula12	101	67.17	35.86
2	Aula de Innovación Pedagógica (AIP) 02	102	73.80	44.86
3	Aula de innovación Pedagógica (AIP) 01	103	75.54	45.08
4	Depósito de Recursos TIC 01	106	13.07	15.09
5	Depósito de Recursos TIC 02	107	13.07	15.09
6	Aula - Laboratorio	104	83.63	55.07
7	Aula taller de arte	105	82.13	42.61
8	Deposito laboratorio	109	12.23	17.70
9	Área de guardado o exposición de trabajo	108	14.21	22.51
10	Almacén usos múltiples	110	13.59	14.59
11	Sala de usos múltiples (SUM)	112	141.80	49.61
12	Cafetería - Almacén	113	16.24	17.12
13	Cafetería - Cocina Comedor	114	85.53	62.91

pág. 4



GOBIERNO REGIONAL DE UCAYALI
GERENCIA TERRITORIAL DE PADRE ABAD
SUB GERENCIA DE INFRAESTRUCTURA



14	Cafetería -Ingreso de servicio	115	6.91	12.28
15	Cafetería -SSHH servicio	116	5.19	9.22
16	Módulo de conectividad	117	29.26	24.16
17	SSHH - botadero	118	1.70	5.49
18	SSHH - Cuarto de limpieza	119	1.70	5.49
19	SSHH alumnas 01	120	23.73	24.33
20	SSHH alumnos 01	121	27.78	28.03
21	Zona de Circulación Nivel-01	122	285.86	132.65
22	Cuarto de Bombas y Cisterna	111	20.09	25.21
23	Cuarto de Impresiones	302	11.83	16.52

Total - Nivel 01: Módulo A – B: 22 ambientes	1106.06	721.48
---	----------------	---------------

NIVEL 2	DESCRIPCIÓN / AMBIENTES - MODULO A – B	CÓDIGO	ÁREA (m ²)	PERÍMETRO (ml.)
1	Aula 01	201	65.71	36.91
2	Aula 02	202	65.17	36.98
3	Aula 03	203	65.14	36.91
4	Aula 04	204	66.01	37.00
5	Aula 05	205	66.01	37.00
6	Aula 06	206	65.18	34.64
7	Aula 07	207	63.96	37.58
8	Aula 08	208	65.18	34.64
9	Aula 09	209	65.14	36.74
10	Aula 10	210	64.05	37.72
11	Aula 11	211	66.14	37.29
12	SSHH alumnas 02	212	28.89	29.55
13	SSHH alumnos 02	213	27.75	28.63
14	SSHH docentes mujeres	214	15.23	17.58
15	SSHH docentes varones	215	14.65	19.71
16	SSHH - botadero	218	1.70	5.49
17	SSHH - Cuarto de limpieza	217	1.70	5.49
18	Zona de Circulación Nivel-02	216	377.85	216.02

Total - Nivel 02: Módulo A – B: 17 ambientes	1185.46	725.88
---	----------------	---------------

NIVEL 3	DESCRIPCIÓN/AMBIENTE - MODULO A-B	CÓDIGO	ÁREA (M ²)	PERÍMETRO
1	Área de tanque cisterna elevado	301	241.39	413.43

Total - Nivel 03: Módulo A – B: 1 área	241.39	413.43
---	---------------	---------------

NIVEL 1	DESCRIPCIÓN/AMBIENTE - MODULO C	CÓDIGO	ÁREA (M ²)	PERÍMETRO
1	Biblioteca general	140	96.00	50.46
2	Archivo de biblioteca	139	24.88	20.33
3	Tópico	147	16.47	18.12

pág. 5



GOBIERNO REGIONAL DE UCAYALI
GERENCIA TERRITORIAL DE PADRE ABAD
SUB GERENCIA DE INFRAESTRUCTURA



4	Áreas de personal de bienestar	148	14.65	16.35
5	Oficina de Acompañamiento y	122	14.59	16.60
6	Archivo	123	6.48	9.67
7	Coordinación administrativa	125	11.26	13.28
8	Coordinador de tutoría JEC	126	15.33	17.52
9	Dirección	127	15.05	16.70
10	Economato	142	6.47	10.24
11	Sala de reuniones	128	15.79	16.45
12	Secretaría y sala de espera	129	20.52	19.59
13	Sub dirección	130	9.95	13.06
14	Zona de circulación – área de gestión	124	13.71	25.52
15	Sala de docentes	131	31.38	26.69
16	Almacén general	132	29.73	24.46
17	Cuarto de fuerza eléctrica	133	16.36	17.36
18	Depósitos de implementos deportivos	134	17.00	17.94
19	Duchas vestuarios alumnos	135	43.39	58.46
20	Duchas vestuarios alumnas	136	43.28	58.92
21	SSHH - botadero	137	3.95	8.52
22	SSHH - Cuarto de limpieza	138	3.88	8.21
23	SSHH Público mujeres	146	6.95	12.32
24	SSHH Público varones	145	6.61	12.62
25	SSHH docentes mujeres	144	6.95	12.32
26	SSHH docentes varones	143	6.61	12.62
27	Zona de circulación	141	127.19	71.36

TOTAL, NIVEL 01 MODULO C: 25 AMBIENTES **624.43** **605.69**

NIVEL 1	DESCRIPCIÓN / AMBIENTE - MODULO D	ÁREA (M2)	PERÍMETRO
1	Área deportiva cubierta	1273.41	218.33
2	Podio lado izquierdo	67.96	51.31
3	Podio lado derecho	67.96	51.31

TOTAL, MODULO D: 1 LOSA DEPORTIVA **1409.33** **320.95**

ITEM	DESCRIPCIÓN / 0ESPACIOS EXTERIORES	ÁREA (M2)	PERÍMETRO
1	Patio de formación 15.70 x 27.31	428.77	86.02
2	Anfiteatro 12.32x12.32	153.70	49.60
3	Caseta de vigilancia	2.86	

TOTAL, LOSA DEPORTIVA s/cobertura **582.47** **135.62**

8. MONTO Y FINANCIAMIENTO

El Costo Total corresponde de la obra asciende a la suma de S/ 14'014,917.50 (CATORCE MILLONES CATORCE MIL NOVECIENTOS DIECISIETE CON 50/100 SOLES), que incluye

pág. 6



GOBIERNO REGIONAL DE UCAYALI

GERENCIA TERRITORIAL DE PADRE ABAD

SUB GERENCIA DE INFRAESTRUCTURA



Gastos Generales, Utilidad, IGV (18%), y todo tipo de impuestos y tasas correspondientes. Los precios han sido actualizados a **MAYO del 2023** conforme a la siguiente estructura de costos:

RESUMEN GENERAL DE PRESUPUESTO - POR COMPONENTES			
PROYECTO	EJECUCIÓN DE LA OBRA: "MEJORAMIENTO DEL SERVICIO EDUCATIVO DEL NIVEL SECUNDARIA DE LA I.E. AGROPECUARIO PADRE ABAD, EN EL DISTRITO DE PADRE ABAD - PROVINCIA DE PADRE ABAD - DEPARTAMENTO DE UCAYALI" Código Único de Inversiones N°2502825.		
PROPIETARIO	GERENCIA TERRITORIAL DE PADRE ABAD		
LUGAR	UCAYALI - PADRE ABAD - PADRE ABAD		
RESUMEN DE PRESUPUESTO DE OBRA (ver presupuesto detallado en el expediente Técnico)			
01	ESTRUCTURAS	S/	5,962,602.75
02	ARQUITECTURA	S/	2,468,376.33
03	INSTALACIONES ELÉCTRICAS	S/	414,968.85
04	INSTALACIONES SANITARIAS	S/	280,935.04
05	SIST. MEDIA TENSIÓN Y SUB ESTACIÓN	S/	267,427.75
06	COMUNICACIÓN Y REDES	S/	365,756.27
07	PLAN DE MANEJO AMBIENTAL	S/	90,382.12
08	EQUIPAMIENTO	S/	472,200.96
COSTO DIRECTO			10,322,650.08
GASTOS GENERALES		(7.058%) S/	728,586.64
UTILIDAD		(8%) S/	825,812.01
SUB TOTAL			11,877,048.73
I.G.V. (18%)			2,137,868.77
COSTO DE OBRA			14,014,917.50

9. PLAZO DE EJECUCIÓN

El plazo de ejecución de obra es de **240 días calendarios (08 meses)**, conforme el expediente técnico de obra.

10. GENERALIDADES

El proyecto denominado: **MEJORAMIENTO DEL SERVICIO EDUCATIVO DEL NIVEL SECUNDARIA DE LA I.E. AGROPECUARIO PADRE ABAD, EN EL DISTRITO DE PADRE ABAD - PROVINCIA DE PADRE ABAD - DEPARTAMENTO DE UCAYALI** Código Único de Inversiones N°2502825, se encuentra localizado en:

10.1 UBICACIÓN POLÍTICA:

Región : Ucayali.
Provincia : Padre Abad.
Distrito : Padre Abad.
Localidad : Boquerón.

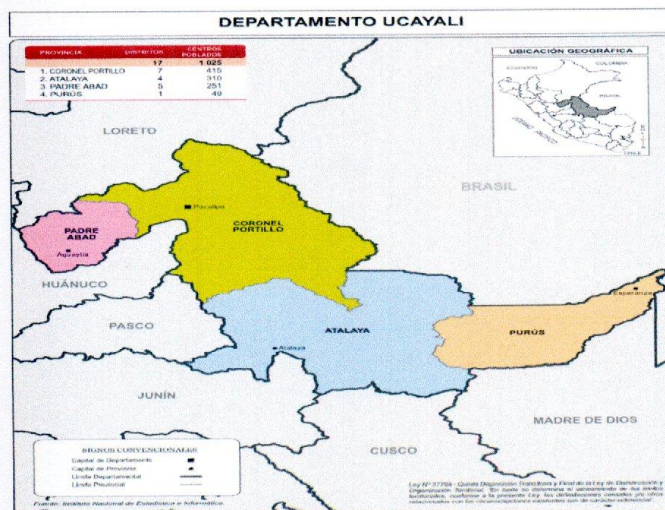

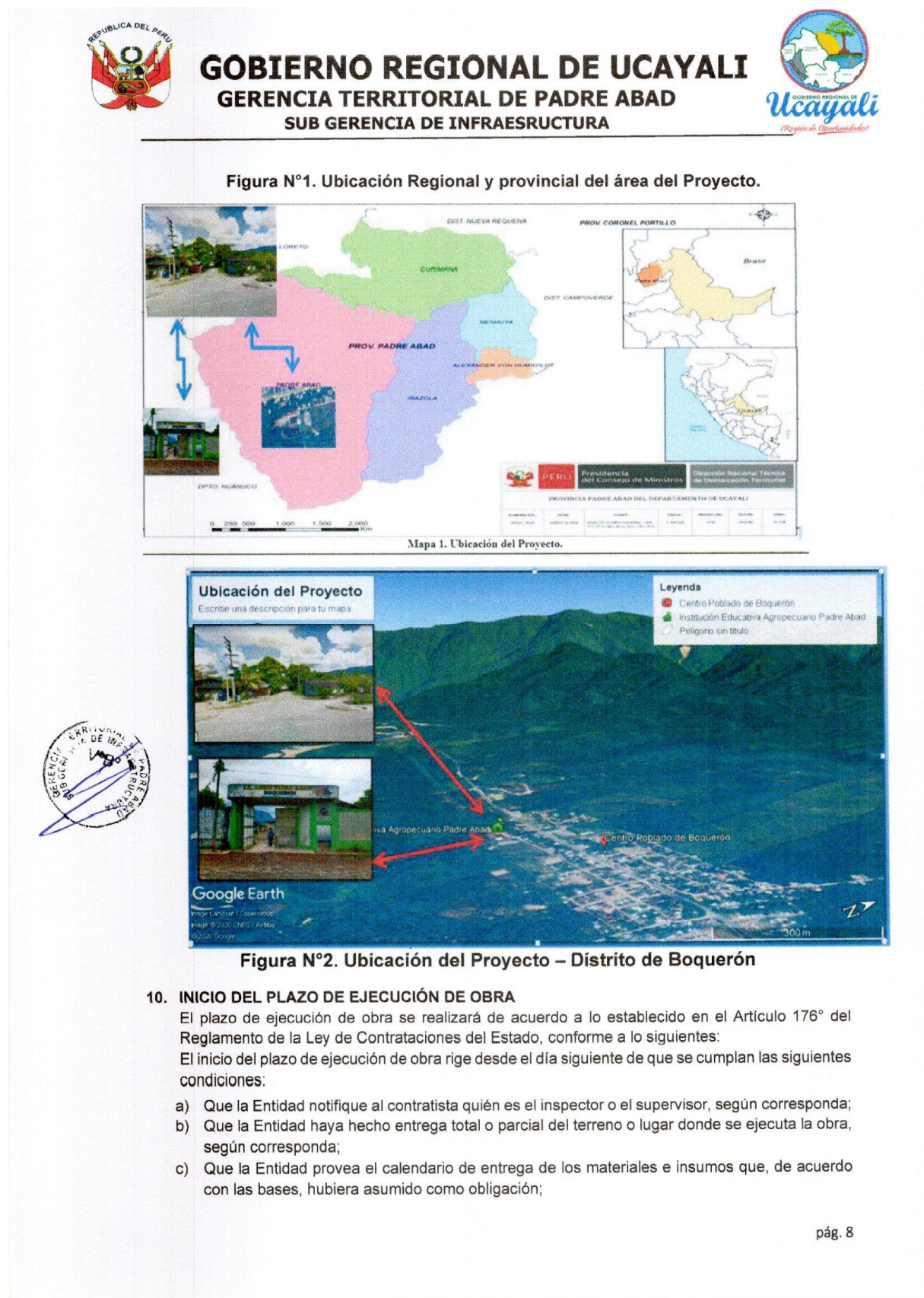



GOBIERNO REGIONAL DE UCAYALI
GERENCIA TERRITORIAL DE PADRE ABAD
SUB GERENCIA DE INFRAESTRUCTURA



- d) Que la Entidad haya hecho entrega del Expediente Técnico de Obra completo, en caso este haya sido modificado con ocasión de la absolución de consultas y observaciones;
- e) Que la Entidad haya otorgado al contratista el adelanto directo, en las condiciones y oportunidad establecidas en el artículo 181°.

Para iniciar la ejecución de una obra que requiera supervisión, puede designarse un inspector de obra o un equipo de inspectores siempre que se encuentre convocado el procedimiento de selección para contratar al supervisor. En dicho caso, solo puede mantenerse la participación del inspector o equipo de inspectores en tanto el monto de la valorización acumulada de la obra no supere el límite establecido por la Ley de Presupuesto del Sector Público para el año correspondiente.

Cuando las bases establezcan la obligación de constituir un fideicomiso para la entrega de los adelantos, esta no es una condición para el inicio del plazo de ejecución de obra.

Para efectos de la aprobación de los documentos indicados en los literales b), c) y d) del numeral 175.1 del artículo 175° del Reglamento de la Ley de Contrataciones del Estado, el supervisor o inspector dentro de los siete (7) días de suscrito del contrato de obra, emite su conformidad sobre dichos documentos e informa a la Entidad. En caso se encuentren observaciones, las hace de conocimiento del contratista, quien dentro de los ocho (8) días siguientes las absuelve y, de ser el caso, concuerda la versión definitiva de los mismos. En caso de falta de acuerdo, se considera como válidas las observaciones del supervisor o inspector que no hubieran sido levantadas o concordadas debiendo remitir a la Entidad la versión final de dichos documentos como máximo dentro de los quince (15) días de suscrito el contrato.

Recibido el informe del supervisor, la Entidad tiene cinco (5) días hábiles para aprobarlo. En caso se observe, se consideran los calendarios del expediente técnico de la obra, sin perjuicio de que cualquier discrepancia pueda ser sometida por el contratista al mecanismo de solución de controversias que corresponda.

Mientras se aprueban los documentos señalados en el literal en los literales b), c) y d) del numeral 175.1 del artículo 175, se consideran los calendarios del expediente técnico de obra.

Las condiciones a que se refiere el numeral 176.1, son cumplidas dentro de los quince (15) días contados a partir del día siguiente de la suscripción del contrato. En caso no se haya solicitado la entrega del adelanto directo, el plazo se inicia con el cumplimiento de las demás condiciones.

La entidad puede acordar con el contratista diferir la fecha de inicio de la ejecución de la obra, en los siguientes supuestos:

- a) Cuando, la estacionalidad climática no permite el inicio de ejecución de la obra, hasta la culminación de dicho evento.
- b) En caso, la entidad se encuentre imposibilitada de cumplir con las condiciones previstas en a y b del numeral 176.1 del art. 176° del del Reglamento de la Ley de Contrataciones del Estado, hasta el cumplimiento de las mismas.

En los supuestos previstos en el numeral anterior, no resulta aplicable el resarcimiento indicado en numeral 176.8 del Reglamento de la Ley de Contrataciones del Estado y se suspende el trámite de la solicitud y entrega del adelanto directo, debiendo reiniciarse quince (15) días antes de la nueva fecha de inicio del plazo de ejecución.

Las circunstancias invocadas para diferir el inicio del plazo de ejecución de la obra, se sustentan en un informe técnico que forma parte del expediente de contratación, debiéndose suscribir la adenda correspondiente.



GOBIERNO REGIONAL DE UCAYALI
GERENCIA TERRITORIAL DE PADRE ABAD
SUB GERENCIA DE INFRAESTRUCTURA



11. ADELANTOS:

a. ADELANTO DIRECTO:

Número de entregas del adelanto	Porcentaje del monto del contrato original	Tipo de garantía
1	10%	CARTA FIANZA O POLIZA DE CAUCION

La Entidad otorgará UN adelanto directo por el 10% DEL MONTO DEL CONTRATO ORIGINAL.

El contratista debe solicitar formalmente el Adelanto Directo dentro de los ocho (8) días siguientes a la suscripción del contrato, adjuntando a su solicitud la garantía por adelantos¹ mediante carta fianza o póliza de caución y el comprobante de pago correspondiente. La Entidad debe entregar el monto solicitado dentro de los siete (7) días contados a partir del día siguiente de recibida la solicitud del contratista.

Vencido el plazo para solicitar el adelanto no procede la solicitud.

b. ADELANTO DE MATERIALES O INSUMOS

Porcentaje del monto del contrato original	Tipo de garantía	Plazo de entrega de los adelantos	Plazo para que el contratista solicite la entrega del adelanto
20 %	CARTA FIANZA O POLIZA DE CAUCION	15 días calendarios	08 días calendarios

La entrega de los adelantos se realizará en un plazo de QUINCE (15) días calendario previos a la fecha prevista en el calendario de adquisición de materiales o insumos para cada adquisición, con la finalidad que EL CONTRATISTA pueda disponer de los materiales o insumos en la oportunidad prevista en el calendario de avance de obra valorizado. Para tal efecto, EL CONTRATISTA debe solicitar la entrega del adelanto en un plazo de OCHO (08) días calendario anteriores al inicio del plazo antes mencionado, adjuntando a su solicitud la garantía por adelantos² mediante carta fianza o póliza de caución y el comprobante de pago respectivo".

Importante

- Corresponde a la Entidad verificar que las garantías presentadas por el postor ganador de la buena pro y/o contratista cumplan con los requisitos y condiciones necesarios para su aceptación y eventual ejecución; sin perjuicio de la determinación de las responsabilidades funcionales que correspondan.

12. DE LA EJECUCIÓN DE OBRA

Las presentes disposiciones enmarcan los puntos genéricos para la construcción de las obras que comprende el proyecto:

- Permisos, certificación
- Localización
- Condiciones locales
- Limites de trabajo
- Protección del lugar
- Mano de obra especializada
- Inspección y control de obras

¹ De conformidad con el artículo 153 del Reglamento, esta garantía debe ser emitida por idéntico monto y un plazo mínimo de vigencia de tres (3) meses, renovable por un plazo idéntico hasta la amortización total del adelanto otorgado. Cuando el plazo de ejecución contractual sea menor a tres (3) meses, las garantías pueden ser emitidas con una vigencia menor, siempre que cubra la fecha prevista para la amortización total del adelanto otorgado.

² De conformidad con el artículo 153 del Reglamento, esta garantía debe ser emitida por idéntico monto y un plazo mínimo de vigencia de tres (3) meses, renovable por un plazo idéntico hasta la amortización total del adelanto otorgado. Cuando el plazo de ejecución contractual sea menor a tres (3) meses, las garantías pueden ser emitidas con una vigencia menor, siempre que cubra la fecha prevista para la amortización total del adelanto otorgado.



GOBIERNO REGIONAL DE UCAYALI
GERENCIA TERRITORIAL DE PADRE ABAD
SUB GERENCIA DE INFRAESTRUCTURA



- h. Materiales y equipos
- i. Cambios en el trabajo
- j. Recepción de Obra
- k. Disposiciones finales

13.1 DE LAS ACCIONES PREVIAS A LA CONSTRUCCIÓN, AUTORIZACIÓN, PERMISOS, DE LA EJECUCIÓN DE LA OBRA.

13.1.1 REVISIÓN DEL EXPEDIENTE TÉCNICO DE OBRA

Conforme a lo señalado en el artículo 177° del Reglamento de la Ley de Contrataciones del Estado, el Contratista deberá realizar la revisión del expediente técnico de obra, conforme a los plazos ahí estipulados.

13.1.2 LÍMITES DEL PROYECTO.

Los límites del proyecto están definidos por la línea imaginaria que incluye los requerimientos del proyecto en el Expediente Técnico.

13.2 VALORIZACIONES

Periodo de valorización	Procedimiento y plazos para la valorización
MENSUAL*	El procedimiento y el plazo del pago de la valorización se regirá por lo dispuesto en el numeral 194.6 del artículo 194° del Reglamento de la Ley de Contrataciones.

*Excepcionalmente, el Contratista podrá presentar la valorización correspondiente a diciembre a partir del 23 de ese mes.



Forma de presentación de Valorización:

El Contratista deberá presentar junto con la documentación sustentatoria de cada valorización presentada **un panel fotográfico con un mínimo de 20 fotos** en donde se pueda advertir al residente de obra y supervisor de obra. El orden del panel fotográfico deberá ser conforme a las partidas valorizadas.

DOCUMENTOS QUE DEBE CONTENER COMO MÍNIMO EL EXPEDIENTE DE VALORIZACIÓN DEL CONTRATO PRINCIPAL, DE VALORIZACIÓN DE ADICIONALES, DEDUCTIVOS O VALORIZACIÓN DE GASTOS GENERALES.

Para el pago de valorizaciones de obra del contrato principal, de valorización de adicionales, deductivos o valorización de gastos generales presentara un (01) ejemplar en original y dos (02) copias, debidamente Foliado con la documentación que se detalla a continuación, según corresponda:

- Índice.
- Solicitud de pago firmado por el representante legal del contratista de obra.
- Ficha técnica.
- Planillas de metrados que respalden la valorización.
- Resumen de valorizaciones pagadas.
- Valorización de obra del mes.
- Copia de las fórmulas polinómicas (esta copia se hará del expediente técnico contratado y verificado).
- Índices unificados de precios, publicados en el diario oficial El Peruano.

pág. 11



GOBIERNO REGIONAL DE UCAYALI

GERENCIA TERRITORIAL DE PADRE ABAD

SUB GERENCIA DE INFRAESTRUCTURA



- Cálculo de reajustes, amortizaciones y deducciones.
- Resumen de la valorización del mes.
- Certificado de habilidad de los profesionales de ejecución de obra, original y vigente.
- Copia del contrato de ejecución de obra. (Opcional)
- Copia del contrato de consorcio, si el caso amerita. (Opcional)
- Copia de documento que autoriza cambio de Residente si se amerita el caso. (Opcional)
- Calendario de avance de obra valorizado vigente (copia del que fue aprobado por la entidad). (Opcional)
- Factura del contratista.
- Panel fotográfico del proceso constructivo del mes, con presencia de residente, que reflejen y respalden la valorización.
- Copia de toda la valorización del contrato principal, de valorización de adicionales, deductivos o valorización de gastos generales en formato digital editable, y escaneada (*en la que se visualice todas las firmas del representante legal, residente*).
- Pago de seguros solicitados y otros; estos seguros serán pagados antes del inicio de obra.
- Copia de cartas fianzas vigentes (garantía de fiel cumplimiento, adelantos, etc.) (Opcional)
- Las valorizaciones deben tener firma y sello del Residente y Supervisor, el sello y firmas deben ser originales, es decir firmados manualmente.

FORMA DE PRESENTACIÓN DE DOCUMENTOS:

Se entregarán los documentos de la siguiente manera: En físico y Digital.

- **Archivador:** Los documentos se entregarán en archivador de palanca forrados de color verde.

- **Caratula:**

Nombre de la Entidad.

Nombre del Contratista.

Nombre de la Obra, tal como aparece en el Contrato de Obra o Expediente Técnico. Indicar Región, Departamento, Provincia y Localidad en que se ubica la obra, fuente de financiamiento de la obra. En la parte central se debe rotular: La valorización del Contrato de Obra.

Nombre del Supervisor.

Mes y Año de la ejecución de la Liquidación del Contrato de Obra.

Lugar de sede de la Entidad.

Nota: todo texto debe ser del tamaño y color que se visualice fácilmente.

- **Lomo de archivador:** Debe contener el logo de la Institución, nombre del proyecto, año de ejecución, mes de la valorización, N° de valorización)

- **Nota:** todo texto debe ser del tamaño y color que se poder fácilmente.

- **Separadores:** Debe ser diferenciado por colores y además debe tener pestañas de modo que se puede identificar fácilmente.

- **Letras:** Título: Arial N° 12, contenido: Arial N°10, interlineado 1.

- **CD:** Debe contener todo el archivo editable y toda la documentación para el pago de valorizaciones los mismos que deben de estar escaneados con firmas originales de los responsables, en un sobre debidamente rotulado tanto en el CD como el sobre.

NOTA: En caso de existir Directivas aprobadas por la Entidad respecto a la forma de presentación de valorizaciones deberán ser tomadas en cuenta a efectos de cumplir con lo requerido.

13.3 EQUIPOS, MAQUINARIAS Y MEDIOS AUXILIARES

El Contratista colocará en la obra el equipo o maquinaria y medios auxiliares que sean precisos para la correcta ejecución de aquella en el plazo establecido y conforme al calendario correspondiente, y en todo caso, los equipos que se propusieron en las bases, en los mismos términos y características. Dichos equipos, adscritos a la obra, deberán estar en perfectas condiciones de funcionamiento, debiendo repararse inmediatamente los elementos averiados, y asumiendo el Contratista la obligación de reemplazarlos cuando así lo ordene la Supervisión

pág. 12





GOBIERNO REGIONAL DE UCAYALI
GERENCIA TERRITORIAL DE PADRE ABAD
SUB GERENCIA DE INFRAESTRUCTURA



y/o Inspección de obra. En caso de discordar con la solicitud de la Supervisión, tendrá el Contratista derecho a reclamar ante la Gerencia Territorial de Padre Abad, en el plazo de hasta 07 días calendario, de efectuada la solicitud de la Supervisión. Si el equipo o la dotación previstos en el proyecto fuesen insuficientes para la ejecución de la obra en los plazos establecidos, la Supervisión notificará de la situación al Contratista y procederá con las sanciones que correspondan. El Contratista no tendrá derecho a reclamación alguna ante la Entidad Contratante.

13.4 ALMACENAMIENTO DE MATERIALES

Las zonas destinadas a acopios requerirán la aprobación del Supervisor de Obra, debiendo ser acondicionados a completa satisfacción de éste, una vez hayan cumplido su misión, de forma tal que recuperen su aspecto original.

El almacenamiento se realizará de forma que se garantice la conservación de los materiales en perfectas condiciones de utilización y siguiendo en todo caso las instrucciones de la Supervisión. La limpieza de la obra y retirada de los materiales acopiados y no utilizados corresponde al Contratista, de tal modo que deberán ser efectuados a medida que se realicen los trabajos.

13.5 CUADERNO DE OBRA DIGITAL

El cuaderno de obra digital es una herramienta informática desarrollada y administrada por el OSCE, que sustituye al cuaderno de obra físico con las características y formalidades establecidas en el artículo 191 del Reglamento, que se abre en la fecha de entrega del terreno y se cierra culminado el acto de recepción de la obra o el acto de constatación física de la obra, según corresponda.

Es responsabilidad del residente de obra registrar en el cuaderno de obra digital los hechos relevantes que ocurran durante la ejecución de la obra, las órdenes, las consultas y otros, conforme a los LINEAMIENTOS PARA EL USO DEL CUADERNO DE OBRA DIGITAL, establecidos en la DIRECTIVA N°009-2020-OSCE/CD.



13.6 CALENDARIO DE AVANCE DE OBRA

Es obligación del contratista elaborar el calendario valorizado y sus actualizaciones en días y por partidas, la misma que deberá ser presentada para la firma de contrato.

13.7 TRABAJOS DEFECTUOSOS O MAL EJECUTADOS

El Contratista es exclusivamente responsable de la ejecución y conservación de las obras objeto del presente contrato y de las faltas que en ellas pudieran notarse, sin que le exima de responsabilidad la circunstancia de que la Supervisión de obra haya examinado y reconocido la obra durante su construcción o los materiales empleados, ni que las distintas partes de obra hayan sido incluidas en las mediciones o certificaciones parciales.

Si la obra no se sujetara estrictamente a los planos y demás documentos del proyecto, si los materiales utilizados no fueran de la calidad requerida, si se advierten vicios o defectos en la construcción o se tienen razones fundadas para creer que existen vicios ocultos en la obra ejecutada, el contratista deberá demolerla y rehacerla hasta dejarla a completa satisfacción de la Supervisión de obra.

Queda totalmente prohibido valorizar partidas ejecutadas de manera defectuosa o incompleta o que no cumplan las normas y reglamentos técnicos vigentes.

Los gastos de estas operaciones serán a cuenta del Contratista salvo en el caso de que se hubieran realizado en base a sospechas de la Supervisión de obra de existir vicios ocultos y éstos no pudieran ser comprobados.

13.8 TRIBUTOS, LICENCIAS Y OTRAS OBLIGACIONES

Serán de cargo del Contratista todos los tributos, contribuciones, gravámenes que le corresponden de acuerdo a Ley. Toda responsabilidad de carácter laboral y por el pago de aportaciones sociales

pág. 13



GOBIERNO REGIONAL DE UCAYALI
GERENCIA TERRITORIAL DE PADRE ABAD
SUB GERENCIA DE INFRAESTRUCTURA



es exclusivamente del contratista. En caso, de licencias serán a cargo del contratista siempre y cuando se encuentran estipuladas en expediente técnico de obra.

13.9 COORDINACIÓN ENTIDADES PÚBLICAS Y EMPRESAS DE SERVICIOS

El Contratista a la firma del contrato, está obligado a efectuar las respectivas coordinaciones con las Entidades Públicas y empresas de servicios, mediante cartas y gestiones a fin de asegurar la correcta y oportuna ejecución de los trabajos contratados, siempre que éstos se encuentren supeditados a autorizaciones, licencias o permisos y aceptación de dichas empresas para su realización.

Que la falta de diligencia del contratista en obtener las licencias, permisos u otras obligaciones para con las concesionarias o entidades públicas o mixtas, que origin consecuencias negativas en los plazos de ejecución de la obra, serán de su entera responsabilidad, no siendo causal para solicitar ampliación de plazo.

13.10 SUMINISTROS DE SERVICIOS

El suministro de energía eléctrica, el abastecimiento de agua y uso de desagües (de ser el caso), que sean necesarios para la ejecución de la obra será de cuenta y responsabilidad del Contratista.

13.11 DAÑOS A TERCEROS

Constituye obligación del Contratista el asumir los costos de reparación de los daños que ocasionen a las redes eléctricas, agua, desagüe, teléfonos (de ser el caso) y demás terceros. La negativa del Contratista en reparar el daño causado será causal de resolución del contrato, sin perjuicio de la que la Gerencia Territorial de Padre Abad o las empresas de servicio ejecuten los trabajos con cargo a las valorizaciones del Contratista y/o garantías de Fiel cumplimiento, de ser el caso.

13.12 SEGUROS



El Contratista durante la ejecución de la Obra deberá tomar por su cuenta todos los seguros previstos, legislación vigente y todos los que sean necesarios para la correcta ejecución de la Obra, debiendo presentar ante LA ENTIDAD las Pólizas correspondientes, las veces que sean necesarias. Estas pólizas deben indicar el nombre, ubicación de la Obra y número de procedimiento de selección.

El Contratista presentará las Pólizas de Seguro necesarios para resguardar la integridad de los bienes, los recursos que se utilizan y los terceros eventualmente afectados.

Sin perjuicio de sus responsabilidades derivadas del presente procedimiento de selección, el Contratista deberá tomar por su cuenta los seguros con las coberturas que se describen a continuación, manteniendo su responsabilidad por el total de los daños.

Seguro por Accidentes: Póliza permanente que cubra contra accidentes provenientes del trabajo durante la ejecución de la obra a todo su personal, ingenieros y técnicos conforme lo establece la normatividad vigente.

Asimismo, se considerarán como terceras personas al personal de la Supervisión y la Entidad, que se encuentren cumpliendo funciones dentro de la zona de ejecución de la obra. Deben mantenerse vigente desde el inicio de los trabajos hasta la culminación de los mismos, incluyendo el lapso comprendido hasta la recepción final de la obra.

Seguro de responsabilidad civil frente a terceros: para asumir los daños y/o cubrir sentencias firmes derivadas de demandas por actos derivados de las actividades o trabajos realizados por el contratista, con las coberturas siguientes:

- Responsabilidad civil extra contractual.
- Responsabilidad civil patronal y
- Responsabilidad civil profesional

pág. 14



GOBIERNO REGIONAL DE UCAYALI
GERENCIA TERRITORIAL DE PADRE ABAD
SUB GERENCIA DE INFRAESTRUCTURA



- Esta póliza debe de presentarse antes de iniciar los trabajos y mantenerse vigente hasta la recepción final de la obra.

Seguro contra todo riesgo, daños y perjuicios a terceros para cubrir la responsabilidad civil por muerte accidental o lesiones a personas que no sean trabajadores de la obra, incluyendo, incendio, robos, derrumbes, terremotos, sabotaje y daños causados por la naturaleza, para proteger las instalaciones y trabajos ejecutados y en proceso de ejecución, instalaciones provisionales, equipos, bienes, etc. Que se encuentren en el área de ejecución de los trabajos, hasta su recepción, por un valor de recepción a nuevo, deberá tomarse desde la fecha prevista de ingreso de los equipos y materiales de consideración al almacén hasta la recepción de la obra.

Es responsabilidad del contratista, cumplir todas las condiciones y términos de los seguros para mantenerlos operantes o vigilantes, el pago de las primas y deducibles correspondientes será por su cuenta, incluso deberá dar el correspondiente aviso al asegurador en caso de siniestro dentro del término que fije la póliza respectiva.

13.13 VIGILANCIA

El Contratista será el responsable de tomar las medidas necesarias para obtener la seguridad y protección de las personas e instalaciones de la Obra, para lo cual deberá proveer durante los trabajos, el personal, cercos, iluminación y otros elementos adecuados que se requiera.

El Contratista deberá proporcionar guardiana general y el personal auxiliar de servicios para el personal de Obra y las instalaciones de uso común.

13.14 INDEMNIZACIONES

Es obligación y responsabilidad del Contratista, atender los juicios, reclamos, demandas o acciones imputables a él o a su personal directa e indirectamente por actividades ilícitas, daños, pérdidas, accidentes, lesiones o muertes, producidos dentro de la obra y/o áreas aledañas de su influencia, como consecuencia de la ejecución de trabajos, negligencia así mismo, de los reclamos de gremios sindicales. Es obligación y responsabilidad del Contratista, inspeccionar los terrenos agrícolas aledaños en el perímetro de la construcción, comprendidas en el área de influencia de la obra y que puedan ver afectada su estabilidad.



13.15 CARTEL DE OBRA

El cartel de obra se ubicará dentro de los siete (07) días calendario posterior a la entrega del terreno, la entidad otorgará el modelo de acuerdo a las especificaciones técnicas contenidos en el expediente técnico (01 Cartel) y será ubicado de acuerdo a las indicaciones de la supervisión y/o la Gerencia de Infraestructura, a través del coordinador de obras, el mismo que el contratista mantendrá en óptimas condiciones hasta la recepción de la obra.

13.16 DIRECCIÓN PARA NOTIFICACIONES

El postor adjudicado, al momento de la suscripción del contrato deberá presentar **una dirección electrónica** (correo electrónico) autorizando expresamente esta modalidad para que la entidad realice el procedimiento administrativo de notificaciones (Ampliaciones de Plazo, Prestaciones Adicionales de Obra, Liquidaciones de Obra entre otros).

13.17 DEL RESIDENTE DE OBRA

La Empresa Contratista designará a un profesional, idóneamente preparado y de amplia experiencia debiendo constatar el cumplimiento de los reglamentos y los procesos constructivos, así como la correcta aplicación de las normas establecidas y de lo descrito en el presente Expediente Técnico, cuyos servicios se darán de forma exclusiva para la obra.

pág. 15



GOBIERNO REGIONAL DE UCAYALI
GERENCIA TERRITORIAL DE PADRE ABAD
SUB GERENCIA DE INFRAESTRUCTURA



13.18 DEL PERSONAL

El Residente deberá presentar al Supervisor de la Entidad, la relación del personal que va a trabajar en la obra, reservándose este el derecho de pedir el cambio total o parcial del personal, o los que a su juicio y en el transcurso de la obra demuestren ineptitud para desempeñar el cargo encomendado.

El Residente deberá acatar la determinación del Supervisor de la Entidad y no podrá invocar como causa justificadora para solicitar ampliación de plazo para entrega de obra lo anteriormente descrito.

13.19 DEL EQUIPO

Comprende la maquinaria que interviene en la obra señalada en la relación de equipo mínimo del presente expediente técnico, el equipo variará de acuerdo a la magnitud de la obra, pero en todo caso debe ser suficiente y de óptimo estado para que la obra no sufra retrasos en su ejecución.

13.20 DE LOS MATERIALES

Los materiales a ser empleados para la construcción de las obras deben ser proporcionados por el Contratista, por ello será este el único responsable de la selección de los proveedores y fuentes de abastecimiento, teniendo en consideración que todos los materiales deben cumplir con las exigencias de calidad establecidas.

Los materiales suministrados por el Contratista para la ejecución de las obras deberán ser de primera calidad y adecuados al objeto que se les destina. Los materiales y elementos que el Contratista emplee en la ejecución de las obras sin la aprobación del Supervisor podrán ser rechazados por éste, cuando no se encuentre apropiados para la utilización en la ejecución de la obra.



El Contratista deberá contar con los Reglamentos, Manuales y Normas vigentes, para garantizar un correcto control de materiales y aplicación de procedimientos estandarizados de ensayos a efectuar.

El acopio de los materiales debe hacerse de manera racional, de tal manera que su presencia no cause malestar en la ejecución de la misma, o que por excesivo tiempo de almacenamiento desmejore las propiedades particulares de estos. El Residente pondrá en consideración del Supervisor y, a su solicitud, muestras por duplicado de los materiales que crea conveniente, los que previa aprobación podrán usarse en la obra. El Supervisor está autorizado a rechazar el empleo o uso de los materiales, cuando no cumplan con las normas ya mencionadas o con las especificaciones particulares de los elementos destinados a la obra.

13.21 LAS PRUEBAS

Es obligación del Contratista, antes de solicitar la Recepción de la Obra, realizar todas las Pruebas, análisis y ensayos necesarios para la verificación del óptimo funcionamiento de la obra ejecutada. De no ser así, el Supervisor está autorizado a rechazar los trabajos, siendo responsabilidad del Contratista la reposición de ellos.

13.22 SERVICIOS DE LABORATORIO

El Contratista propondrá a una entidad de reconocido prestigio especializada en pruebas de laboratorio para llevar a cabo todos los servicios de pruebas que sean necesarios para asegurar el cumplimiento de todo lo descrito en los documentos del presente Expediente Técnico.

pág. 16



GOBIERNO REGIONAL DE UCAYALI
GERENCIA TERRITORIAL DE PADRE ABAD
SUB GERENCIA DE INFRAESTRUCTURA



El laboratorio de pruebas deberá tener personal técnico con experiencia, estar apropiadamente equipado y completamente calificado para efectuar las pruebas de acuerdo con las normas especificadas. El Contratista obtendrá la aceptación del Supervisor antes de que se lleven a cabo los servicios, estando a cargo del Contratista el costo de los mismos.

Cualquier prueba necesaria para satisfacer los procedimientos internos de control de calidad del Contratista, será de su responsabilidad.

13.23 PRUEBAS Y MUESTRAS

El costo de pruebas y controles de calidad, de materiales y ejecución de trabajos, será por cuenta exclusiva del Contratista, las cuales se efectuarán en laboratorios externos de acuerdo al presupuesto aprobado en el Expediente Técnico.

El tipo y cantidad de las Pruebas y Análisis están indicados en el Expediente Técnico, de conformidad al Reglamento Nacional de Edificaciones y otras normas conexas, así como aquellas que el supervisor considere necesarias, para alcanzar una obra con calidad y la eficiencia requerida.

El Contratista está obligado a presentar ante GERENCIA TERRITORIAL DE PADRE ABAD, los certificados de calidad expedidos por los organismos competentes, de los materiales e insumos empleados en la construcción de la obra; teniendo en cuenta la siguiente consideración: Materiales e insumos Nacionales, Certificación de Calidad expedida por laboratorio dando cuenta de la Norma Técnica.

Durante la ejecución de la obra, el contratista realizará las pruebas y ensayos necesarios de los trabajos realizados, de conformidad a lo dispuesto en las normas técnicas nacionales, las mismas que serán comparadas con los resultados de los ensayos obtenidos por el supervisor de obra. No se admitirán pruebas realizadas en forma conjunta, tampoco cuando el contratista y el supervisor contraten un mismo laboratorio.



El contratista no se podrá pasar de una partida a otra de la obra, mientras no se cuente con la respectiva conformidad de los resultados de los ensayos por parte del Supervisor de Obra.

El Contratista suministrará todo el personal e instalaciones necesarios para ayudar con el desarrollo de las pruebas. Estas se llevarán a cabo por personal de laboratorio tal como se indique en las Especificaciones. Se llevará un registro que incluya el tipo, tiempo, localización y número de cada prueba o muestra requerida.

Después de tomar la muestra, el laboratorio llevará a cabo las pruebas requeridas dentro de un término razonable de tiempo consistente con las normas especificadas y rendirá un informe escrito de cada prueba efectuada.

El Contratista facilitará todos los materiales para muestras y cooperará en las actividades requeridas para las pruebas, incluyendo la toma de muestras.

13.24 INFORMES DE PRUEBAS

Según se especifique en Planos o el Supervisor lo requiera, el laboratorio presentará para su revisión informes escritos sobre los resultados de las pruebas y la información suministrada por el Contratista sobre materiales y equipos propuestos para usarse en la Obra.



GOBIERNO REGIONAL DE UCAYALI
GERENCIA TERRITORIAL DE PADRE ABAD
SUB GERENCIA DE INFRAESTRUCTURA



Los informes escritos sobre pruebas de materiales entregados en el sitio e ingresados a la Obra serán remitidos directamente del laboratorio a la Supervisión.

13.25 CONTROL DE CALIDAD DE LA OBRA

Será responsabilidad del Contratista de Obra establecer y ejecutar un sistema de control óptimo, que garantice la máxima calidad del proceso constructivo en general.

La Supervisión controlará y verificará los resultados obtenidos y tendrá la facultad, en el caso de dudas de solicitar al Contratista la ejecución de ensayos especiales en un laboratorio independiente.

La responsabilidad por la calidad de la obra es única y exclusivamente del Contratista y la Supervisión. Sin embargo, cualquier revisión, inspección o comprobación que efectúe la Supervisión no exime al Contratista de su obligación sobre la calidad de la misma.

13.26 SEGURIDAD LABORAL

Para la ejecución de los trabajos el Contratista debe cumplir, como mínimo, con los requisitos de seguridad establecidos en la Norma G.050 de Seguridad durante la Construcción, contenido en el Reglamento Nacional de Edificaciones, aprobado mediante D.S. N° 011-2006-VIVIENDA y sus modificatorias; la ley de seguridad y salud en el trabajo aprobada mediante ley N° 29783 y modificada mediante ley N° 30222 y con su respectivo reglamento aprobado con D.S. N° 005-2012-TR y modificado el 2014 por el D.S.N° 012-2014-TR

El Contratista debe dotar a sus operarios del equipo básico de protección personal (EPP) y tendrá en cuenta la protección adicional por el riesgo de caída. La zona de trabajo debe contar con los adecuados accesos, circulaciones y señalización.

El Contratista deberá tener en cuenta la buena práctica en el almacenamiento y manipuleo de materiales, así como la, seguridad en los trabajos de izaje. Así mismo, el Contratista deberá contar con un botiquín básico de primeros auxilios.



13.27 CONSERVACIÓN DEL MEDIO AMBIENTE

El Contratista está obligado a realizar las visitas técnicas, mediciones y cualquier actividad, en estricta conformidad a las normas de Medio Ambiente ISO 14001:1996.

El Contratista deberá cumplir con la normatividad legal, sobre Medio Ambiente de aplicación en su actividad.

13.28 REPOSICIÓN DE SERVICIOS PÚBLICOS AFECTADOS

El contratista deberá efectuar un inventario detallado de las instalaciones de servicios público ubicadas en el área de influencia del proyecto, para lo cual por medio de consultas a las empresas correspondientes deberá conseguir la información de ubicaciones de las redes principales y secundarias de las redes subterráneas y aéreas, así como de las acometidas domiciliarias, estado de conservación, vida útil remanente, etc.

Para ello, coordinará con las empresas de servicio y/o instituciones cuyas redes o instalaciones se localicen y/o afecten el área del proyecto, de las que se obtendrán los documentos correspondientes a fin de programar las actividades complementarias que pudieran presentarse. De requerir el proyecto la reubicación y/o reemplazo de instalaciones de agua potable, alcantarillado, redes eléctricas, alumbrado público, redes de telefonía, fibra óptica, etc., se harán

pág. 18



GOBIERNO REGIONAL DE UCAYALI
GERENCIA TERRITORIAL DE PADRE ABAD
SUB GERENCIA DE INFRAESTRUCTURA



las gestiones pertinentes con las empresas de servicios, manteniendo permanente coordinación con Gerencia Territorial de Padre Abad. La solución de interferencias, la reposición de los servicios públicos (Agua potable, desagüe, luz, telefonía, etc.) así como las consecuencias que de ellas deriven.

13.29 SEGURIDAD Y SALUD OCUPACIONAL

El Contratista está obligado a realizar las visitas técnicas, mediciones y cualquier actividad, en estricta conformidad a las normas de Seguridad y Salud Ocupacional OHSAS 18001:1999.

El Contratista deberá cumplir con la normatividad legal, sobre Seguridad y Salud Ocupacional; de aplicación en su actividad; Al respecto deberá dar estricto cumplimiento, bajo su responsabilidad en caso de inobservancia, de la normatividad referencial y sus modificaciones seguidamente detalladas:

- RM. N° 366-2001-EM/VME Código Nacional de Electricidad
- Ley N° 26842 Ley General de Salud
- D.S. N° 033-2001-MTC Reglamento Nacional de Tránsito
- ISI 5-02-1 Orden y Limpieza.
- ISI 8-01-1 Manejo e Investigación de Incidentes y Accidentes de Trabajo
- Reglamento Nacional de Edificaciones

El Contratista deberá desarrollar las medidas adecuadas de seguridad y salud ocupacional a fin de garantizar la seguridad y salud del personal que intervenga en la actividad y preservar los bienes propios.

13.30 SEGURIDAD DE OBRA

Complementando las actividades programadas se tomarán las medidas de seguridad durante la ejecución de la obra, la misma que deberá implementarse de tal manera que se den todas las condiciones necesarias para evitar accidentes. Las medidas de seguridad deben abarcar desde las labores de difusión de los desvíos hasta los avisos preventivos en el sitio de la obra.

Durante las diversas etapas de la construcción, las obras se mantendrán, en todo momento, en perfectas condiciones.

El Contratista deberá atenerse a las disposiciones vigentes para la prevención y control de incendios, y a las Instrucciones complementarias que se dicten por el Supervisor de obra. En todo caso, se adoptarán las medidas necesarias y será responsable de evitar la propagación de los que se requieran para la ejecución de las obras, así como de los daños y perjuicios que puedan producir.

13.31 CONSERVACIÓN Y SEÑALIZACIÓN DE LA OBRA

El Contratista está obligado no sólo a la correcta ejecución de la obra, sino también a la conservación de ésta, a su costo, hasta la finalización de dicha ejecución.

Asimismo, queda obligado a señalizar las obras objeto del contrato, con arreglo a lo dispuesto en la normativa vigente. Los gastos que origine la señalización se abonarán en la forma que se establezca en el proyecto; en su defecto serán de cuenta del contratista.

El Contratista cumplirá las órdenes que reciba de la Supervisión acerca de la instalación de señales complementarias o modificación de las ya instaladas. Será directamente responsable de los perjuicios que la inobservancia de las citadas normas y órdenes pudiera causar.

En caso de que fuese necesaria la realización de trabajos nocturnos estos deberán ser previamente autorizados por el Supervisor de Obra y realizados solamente en las unidades de

pág. 19





GOBIERNO REGIONAL DE UCAYALI
GERENCIA TERRITORIAL DE PADRE ABAD
SUB GERENCIA DE INFRAESTRUCTURA



obra que él indique. El Contratista deberá instalar los equipos de iluminación, del tipo e intensidad que el Supervisor ordene y mantenerlos en perfecto estado mientras duren los trabajos nocturnos.

13.32 COMPATIBILIZACIÓN Y COMPLEMENTOS

El objetivo de las especificaciones técnicas es dar las pautas generales que el Contratista deberá seguir en cuanto a calidades, procedimientos y acabados durante la ejecución de la obra, como complemento de los planos, metrados y memorias descriptivas.

En caso de discrepancia en dimensiones en el proyecto, deben respetarse las dimensiones dadas en el proyecto de Arquitectura, teniendo primacía los planos de detalles sobre los planos generales.

Deberá además ser indispensable el cumplimiento de los Reglamentos, Códigos y Normas nacionales vigentes necesarias para el tipo de obra a ejecutar, así como el contenido técnico vertido en el desarrollo de las especificaciones técnicas.

13.33 PLAZOS DE LA OBRA

El contratista controlara el avance de obras a través de la Programación de sus Actividades, Diagramas de Gantt y Pert, Diagramas de Barras, indicándose la Ruta Crítica.

Las solicitudes de ampliación de plazo deberán estar debidamente motivadas, sustentadas y cuantificadas y otros reclamos emergentes de la ampliación de plazo, dentro de los términos, requisitos y condiciones que señalan el Art. 197°, 198° 199° del Reglamento de la Ley de Contrataciones, adjuntando un gráfico explicativo de los eventos, así como la demostración objetiva de que la causal invocada modifica el calendario contractual.

Para tal efecto en casos de causales producidas por efectos climáticos (lluvias), deberá tener en cuenta la opinión del OSCE N°170-2016-DTN del 17/10/2016, el cual establece que: *"El contratista podía emplear cualquier tipo de documento que resulte pertinente para sustentar su solicitud de ampliación de plazo (entre ellos, anotaciones en el CUADERNO DE OBRA, PERITAJES, INFORMES, FOTOGRAFÍAS, VIDEOS, ETC.), siempre que a través de estos pudiera acreditar fehacientemente los hechos y circunstancias alegados."*

Asimismo la opinión del OSCE N°169-2017-DTN del 09/08/2017, establece que: *"El supervisor debía brindar su opinión respecto a la solicitud de ampliación de plazo presentada por el contratista a través de un informe en el que se precisaran los argumentos técnicos que le servían de fundamento, cumpliendo las formalidades exigidas en el anterior artículo 170 del Reglamento; en consecuencia, esta actuación no podía entenderse como cumplida con la sola anotación en el cuaderno de obra, aun cuando en este último el supervisor hubiera detallado el sustento técnico de su pronunciamiento"*

De aprobarse Ampliación de Plazo, deberá de presentar un nuevo Calendario de Avance de Obra y la Programación PERT-CPM, elevando dichos documentos a la Sub Gerencia de Infraestructura, suscrito por el Contratista y el Supervisor, con un informe para su aprobación dentro del plazo previsto por el Reglamento, documentos que se incorporan al contrato en reemplazo de las anteriores.

Compatibilizar la situación presentada, con la Directivas vigentes de la Contraloría General de la República.

13.34 REAJUSTE DE PRECIOS

pág. 20





GOBIERNO REGIONAL DE UCAYALI
GERENCIA TERRITORIAL DE PADRE ABAD
SUB GERENCIA DE INFRAESTRUCTURA



En el caso de contratos de obra pactados en moneda nacional, los documentos del procedimiento de selección establecen las fórmulas de reajuste. Las valorizaciones que se efectúen a precios originales del contrato y sus ampliaciones son ajustadas multiplicándolas por el respectivo coeficiente de reajuste "K" que se obtenga de aplicar en la fórmula o fórmulas polinómicas, los Índices Unificados de Precios de la Construcción que publica el Instituto Nacional de Estadística e Informática - INEI, correspondiente al mes en que debe ser pagada la valorización. Una vez publicados los índices correspondientes al mes en que debió efectuarse el pago, se realizan las regularizaciones necesarias. Tanto la elaboración como la aplicación de las fórmulas polinómicas se sujetan a lo dispuesto en el Decreto Supremo N°011-79-VC y sus modificatorias, ampliatorias y complementarias.

El procedimiento de reajuste se hará de conforme a lo establecido en el Artículo 195° del Reglamento de la Ley de Contrataciones del Estado. El valor de los Reajustes estará incluido en los Pagos a Cuenta.

Importante

Tanto la elaboración como la aplicación de las fórmulas polinómicas se sujetan a lo dispuesto en el Decreto Supremo N° 011-79-VC y sus modificatorias, ampliatorias y complementarias.

13.35 MANTENIMIENTO DE TRÁNSITO

El Contratista será responsable del mantenimiento de tránsito en la zona de ejecución de las obras, desde el inicio de la obra hasta su recepción final de la obra, a su costo, del mantenimiento del tránsito, de tal manera que sus trabajos no interfieran innecesaria o indebidamente, con la comodidad pública respecto al acceso a propiedades o emergencia y con las facilidades de circulación en general.

Asimismo, el Contratista está obligado a:

- Colocar tranqueras y señalización preventiva con las especificaciones técnicas indicadas en el Plan de desvío de Tránsito, así como anunciar la ejecución de los trabajos para evitar el congestionamiento en el tránsito y daños a los vehículos y peatones, tanto de día como de noche. La cantidad de las tranqueras será la suficiente para que se cumpla con el fin propuesto.
- Mantener el tránsito durante el período de construcción. Asimismo, deberá conservar las calles y avenidas adyacentes a las obras en buenas condiciones, de tal manera que sus trabajos no interfieran innecesaria o indebidamente con la comodidad pública respecto al acceso, a la utilización y ocupación de la vía.

El Contratista ejecutará los trabajos sobre la base del esquema de desvío de tránsito que debe estar aprobado por la Sub Gerencia de Infraestructura de la Gerencia Territorial de Padre Abad; en consecuencia, no podrá romper las vías ni interrumpir el tránsito sin que esté previsto en dicho esquema.

De ninguna manera se permitirán métodos rudimentarios de señalización. El tipo, número y ubicación de las señales de mantenimiento de tránsito son las autorizadas por la Sub Gerencia de Infraestructura de la Gerencia Territorial de Padre Abad, que se indicarán en los planos y especificaciones técnicas. En caso de deterioro o robo de dichas señales, el contratista está obligado a reponerlas las veces que sean necesarias.

13.36 RECEPCIÓN DE OBRA

Es obligación ineludible del Contratista, presentar al Supervisor de Obra y presidente del Comité de Recepción de obra, los PLANOS POST CONSTRUCCIÓN.

pág. 21





GOBIERNO REGIONAL DE UCAYALI
GERENCIA TERRITORIAL DE PADRE ABAD
SUB GERENCIA DE INFRAESTRUCTURA



13.37 RESPONSABILIDAD DE LA ENTIDAD

La Entidad es responsable frente al contratista de las modificaciones que ordene y apruebe en los proyectos, estudios, informes o similares o de aquellos cambios que se generen debido a la necesidad de la ejecución de los mismos, sin perjuicio de la responsabilidad que les corresponde a los autores de los proyectos, estudios, informes o similares.

14 INCUMPLIMIENTO DEL CONTRATO

Las causales para la resolución del contrato, serán aplicadas de conformidad con el artículo 36 de la Ley y 164° del Reglamento de la Ley de Contrataciones.

15 SISTEMA DE CONTRATACIÓN Y MODALIDAD DE EJECUCIÓN

N° ítem	Descripción del ítem	Sistema de contratación	Modalidad de ejecución
1	Ejecución de la Obra: "MEJORAMIENTO DEL SERVICIO EDUCATIVO DEL NIVEL SECUNDARIA DE LA I.E. AGROPECUARIO PADRE ABAD, EN EL DISTRITO DE PADRE ABAD - PROVINCIA DE PADRE ABAD - DEPARTAMENTO DE UCAYALI" Código Único de Inversiones N°2502825.	SUMA ALZADA	NO CORRESPONDE

16 REQUISITOS DE LOS PROFESIONALES Y DEL POSTOR

16.1 REQUISITOS DEL POSTOR

De conformidad con el numeral 49.5 del artículo 49 del del Reglamento de la Ley de Contrataciones del Estado, se indica lo siguiente:

- 1) El número máximo de consorciados es de DOS (02) integrantes
- 2) El porcentaje mínimo de participación de cada consorciado es de CUARENTA (40%)
- 3) El porcentaje mínimo de participación en la ejecución del contrato, para el integrante del consorcio que acredite mayor experiencia, es de CINCUENTA (50%).

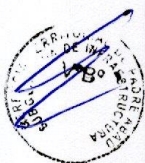

16.2 EXPERIENCIA DEL POSTOR EN LA ESPECIALIDAD

El postor debe acreditar un monto facturado acumulado según lo consignado en el siguiente cuadro, en la ejecución de obras similares, durante los 10 años anteriores a la fecha de la presentación de ofertas que se computarán desde la suscripción del acta de recepción de obra.

Acreditación del monto facturado acumulado	Se considera las siguientes obras similares
El postor debe acreditar un monto facturado acumulado equivalente a UNA (01) VEZ DEL VALOR REFERENCIAL , en la ejecución de obras similares, durante los 10 años anteriores a la fecha de la presentación de ofertas que se computarán desde la suscripción del acta de recepción de obra.	Definición de Obras Similares: se considerará a obras similares a las Obras de Construcción y/o Mejoramiento y/o Rehabilitación y/o Reconstrucción y/o Ampliación y/o Creación y/o Habilitación y/o la combinación de los términos anteriores de: infraestructura educativa a nivel de inicial y/o primaria y/o secundaria y/o complementario.

La experiencia del postor será acreditada conforme a los Requisitos de Calificación.

pág. 22



GOBIERNO REGIONAL DE UCAYALI
GERENCIA TERRITORIAL DE PADRE ABAD
SUB GERENCIA DE INFRAESTRUCTURA



16.3 FORMACION ACADEMICA DEL PLANTEL PROFESIONAL CLAVE

N°	Cargo – rol del plantel profesional clave	Formación Académica	Grado o título profesional
1	Residente de obra	Ingeniero civil y/o Arquitecto	Titulado.
2	Ingeniero Especialista Eléctricista	Ingeniero mecánico electricista, y/o Ingeniero electricista	Titulado.
3	Ingeniero Especialista Sanitario	Ingeniero sanitario y/o Ingeniero civil	Titulado.
4	Ingeniero Especialista Estructural	Ingeniero civil	Titulado.
5	Ingeniero Especialista en Geotecnia	Ingeniero civil o Ingeniero en Geotecnia	Titulado.

16.4 EXPERIENCIA Y CALIFICACIÓN DEL PERSONAL PROFESIONAL CLAVE PROPUESTO:

El personal propuesto para la ejecución de la obra no podrá ser sustituido, salvo los casos de fuerza mayor o caso fortuito, debidamente comprobadas que se susciten después de la suscripción del contrato. El profesional sustituido, deberá demostrar igual o mayor experiencia, del Profesional saliente, en caso hubiese cambio de personal.

N°	Cargo – rol del plantel profesional clave	Tiempo de experiencia	Cómputo de la experiencia	Cargos/puestos desempeñados	Especialidad requerida
1	Residente de obra	03 años	Desde la Colegiatura	Residente y/o Supervisor y/o Inspector y/o jefe de Supervisión y/o Residente Principal y/o Director Residente y/o jefe Residente y/o Jefe Residente Principal y/o Ingeniero Residente y/o Supervisor Principal de Obra.	En Obras similares al objeto de la convocatoria.
2	Ingeniero Especialista Eléctricista	02 año	Desde la Colegiatura	Ingeniero Especialista Electricista y/o Ingeniero Electricista y/o Especialista en Instalaciones Eléctricas	En Obras en general.
3	Ingeniero Especialista Sanitario	01 año	Desde la Colegiatura	Ingeniero Especialista en Instalaciones Sanitarias y/o Especialista en Instalaciones Sanitarias y/o Ingeniero Sanitario	En Obras en general.
4	Ingeniero Especialista Estructural	02 años	Desde la Colegiatura	Especialista en Estructuras y/o Ingeniero Estructural y/o Ingeniero Especialista Estructural y/o Ingeniero Especialista en Estructuras	En Obras en general.
5	Ingeniero Especialista en Geotecnia	02 años	Desde la Colegiatura	Especialista en Mecánica de Suelos y/o Especialista en Geotecnia y/o Ingeniero Especialista en Mecánica de Suelos	En Obras en general.

La acreditación se realizará de acuerdo a lo señalado en los Requisitos de calificación

Importante

- La Entidad debe aceptar las diferentes denominaciones utilizadas para acreditar la carrera

pág. 23



GOBIERNO REGIONAL DE UCAYALI

GERENCIA TERRITORIAL DE PADRE ABAD

SUB GERENCIA DE INFRAESTRUCTURA



profesional requerida, aun cuando no coincida literalmente con aquella prevista en los requisitos de calificación (por ejemplo, Ingeniería Ambiental, Ingeniería en Gestión Ambiental, Ingeniería y Gestión Ambiental u otras denominaciones).

- Los documentos que acreditan la experiencia del personal deben incluir como mínimo los nombres y apellidos del profesional, el cargo desempeñado, el plazo de la prestación indicando el día, mes y año de inicio y culminación, el nombre de la Entidad u organización que emite el documento, la fecha de emisión y nombres y apellidos de quien suscribe el documento. En caso estos documentos establezcan el plazo de la experiencia adquirida por el profesional en meses sin especificar los días la Entidad debe considerar el mes completo. De presentarse experiencia ejecutada paralelamente (traslape), para el cómputo del tiempo de dicha experiencia sólo se considerará una vez el periodo traslapado. No obstante, de presentarse periodos traslapados en el residente de obra, no se considera ninguna de las experiencias acreditadas, salvo la ejecución de obras por paquete. Se considerará aquella experiencia que no tenga una antigüedad mayor a veinticinco (25) años anteriores a la fecha de la presentación de ofertas. Asimismo, la Entidad debe valorar de manera integral los documentos presentados para acreditar dicha experiencia. En tal sentido, aun cuando en los documentos presentados la denominación del cargo o puesto no coincida literalmente con aquella prevista en los requisitos de calificación, se deberá validar la experiencia si las actividades que realizó el profesional corresponden con la función propia del cargo o puesto requerido.
- Cuando el postor ganador de la buena pro presenta como plantel profesional clave a profesionales que se encuentren prestando servicios como residente o supervisor en obras contratadas por la Entidad que no cuentan con recepción, procede otorgar plazo adicional para subsanar, conforme lo previsto en el literal a) del artículo 141 del Reglamento.
- De conformidad con el Reglamento Consular del Perú aprobado mediante Decreto Supremo N° 076-2005-RE para que los documentos públicos y privados extendidos en el exterior tengan validez en el Perú, deben estar legalizados por los funcionarios consulares peruanos y refrendados por el Ministerio de Relaciones Exteriores del Perú, salvo que se trate de documentos públicos emitidos en países que formen parte del Convenio de la Apostilla, en cuyo caso bastará con que estos cuenten con la Apostilla de la Haya.

IMPORTANTE:

La experiencia efectiva del personal propuesta será pasible de acreditación siempre y cuando el profesional la obtuvo contando con las condiciones legales para el ejercicio de su profesión, esto es colegiado y habilitado por el respectivo colegio profesional.

Conforme al Pronunciamiento N° 107-2016-OSCE/DGR: "La colegiatura y habilitación de los profesionales se requerirá para el inicio de su participación efectiva en el contrato, tanto para aquellos titulados en el Perú o en el extranjero".

16.5 EQUIPAMIENTO ESTRATÉGICO

N°	Cantidad	Lista de equipamiento estratégico
1	1	TRACTOR DE ORUGAS DE 190-240 HP
2	1	CAMION VOLQUETE 6 X 4 330 HP 10 m3
3	1	CARGADOR SOBRE LLANTAS 125 HP 2.5 yd3
4	1	NIVEL TOPOGRAFICO CON TRIPODE
5	1	TEODOLITO CON TRIPODE
6	1	RODILLO LISO AUTOPROPULSADO 100-135 HP 11-13 ton VIBRATORIO
7	1	MOTONIVELADORA DE 125 HP
8	1	COMPACTADOR VIBRATORIO TIPO PLANCHA 5.8 HP
9	1	VIBRADOR DE CONCRETO 4 HP 1.50"
10	1	MEZCLADORA DE CONCRETO DE 9 -11p3
11	1	MEGOMETRO

NOTA: Se aceptarán equipos y/o maquinarias superiores.

La acreditación se realizará de acuerdo a lo señalado en los Requisitos de calificación

17 DE LAS PENALIDADES EN LA EJECUCIÓN DEL CONTRATO

pág. 24



GOBIERNO REGIONAL DE UCAYALI
GERENCIA TERRITORIAL DE PADRE ABAD
SUB GERENCIA DE INFRAESTRUCTURA



19.1 PENALIDAD POR MORA EN LA EJECUCIÓN DEL CONTRATO DE OBRA:

Esta penalidad se aplicará de acuerdo a lo establecido en el Artículo 162° del Reglamento de la Ley de Contrataciones del Estado.

19.2 OTRAS PENALIDADES:

De acuerdo con el artículo 163° del Reglamento, se pueden establecer otras penalidades, distintas al retraso o mora, las cuales deben ser objetivas, razonables, congruentes y proporcionales con el objeto de la contratación. Estas son las siguientes:

Otras penalidades			
N°	Supuestos de aplicación de penalidad	Forma de cálculo	Procedimiento
1	Cuando el personal del plantel profesional clave permanece menos de sesenta (60) días calendario o del íntegro del plazo de ejecución, si este es menor a los sesenta (60) días calendario, de conformidad con las disposiciones establecidas en el numeral 190.2 del artículo 190 del Reglamento.	0.5 UIT por cada día de ausencia del personal en obra en el plazo previsto.	Según informe del SUPERVISOR DE LA OBRA.
2	En caso el contratista incumpla con su obligación de ejecutar la prestación con el personal acreditado o debidamente sustituido.	0.5 UIT por cada día de ausencia del personal en obra.	Según informe del SUPERVISOR DE LA OBRA.
3	SEGURIDAD DE OBRA Y SEÑALIZACIÓN Cuando el contratista no cuente con los dispositivos de seguridad en la obra tanto peatonal o vehicular incumpliendo las normas, además de las señalizaciones solicitadas por la Entidad. La multa es por cada día.	2/1000 del contrato vigente	Según informe del SUPERVISOR DE LA OBRA.
4	INDUMENTARIA E IMPLEMENTACIÓN DE PROTECCIÓN PERSONAL Cuando el contratista no cumpla con dotar a su personal de los elementos de seguridad y/o permita el ingreso de personal en obra sin los elementos e implementos de seguridad. La multa es por cada día.	2/1000 del contrato vigente	Según informe del SUPERVISOR DE LA OBRA.
5	CALIDAD DE LOS MATERIALES Cuando el contratista ingrese materiales a la obra sin la autorización del supervisor.	1/1000 del contrato vigente	Según informe del SUPERVISOR DE LA OBRA.
6	CARTEL DE OBRA Cuando el contratista no coloque el cartel de obra dentro del plazo establecido en la programación, la penalidad es por día no colocado. Hay la obligación de mantener el cartel de obra durante la ejecución de la obra. Se penalizará de la misma forma, cuando no se mantenga el tiempo establecido.	S/. 700	Según informe del SUPERVISOR DE LA OBRA.
7	RESIDENTE DE OBRA Y PERSONAL PROPUESTO Cuando el Ingeniero Residente y/o el personal ofertado en forma permanente o con coeficiente de participación parcial según cronograma de participación del contrato de ejecución de obra, se encuentre ausente. Sin perjuicio, del descuento de su pago por los días en los que de manera injustificada no prestó sus servicios durante la ejecución de la obra se aplicará una penalidad.	1/1000 del contrato vigente	Según informe del SUPERVISOR DE LA OBRA.
	VALORIZACIONES	1/1000 del contrato vigente.	Según informe del

pág. 25



GOBIERNO REGIONAL DE UCAYALI
GERENCIA TERRITORIAL DE PADRE ABAD
SUB GERENCIA DE INFRAESTRUCTURA



8	Cuando el contratista no efectúe valorizaciones (referidas a valorizaciones mensuales; mayores metrados; adicionales de obra; deductivos) al término de cada mes, conforme al plazo previsto en el Reglamento de la Ley de Contrataciones del Estado; o no adjunte el panel fotográfico y/o videos conforme lo señalado en los Términos de Referencia; O cuando valoriza metrados no ejecutados (sobre valorización) y pagos en exceso; o cuando realice valorizaciones adelantadas; o partidas ejecutas defectuosamente o incompletas u otro acto que deriven a pagos indebidos o no encuadrados en las disposiciones vigentes.		SUPERVISOR DE LA OBRA.
9	EQUIPAMIENTO ESTRATÉGICO Cuando el contratista no mantenga los equipos y/o maquinarias del equipamiento estratégico durante la ejecución de la obra (según intervención de estos en la ejecución de partidas). En este caso, bastará que falte uno o más de los equipos para que se haga acreedor de la multa respectiva.	1/1000 del contrato vigente por cada día de ausencia.	Según informe del SUPERVISOR DE LA OBRA.
10	IMPACTO AMBIENTAL Por no presentar o no dar cumplimiento a los compromisos ambientales asumidos en los estudios de impacto ambiental.	1/1000 del contrato vigente	Según informe del SUPERVISOR DE LA OBRA.
11	No presentar dentro de los plazos normativos según el tipo de calendario o presentar en forma deficiente y/o incompleta, el calendario de avance acelerado, el calendario de avance de obra actualizado, según lo establecido en las bases, o que dichos calendarios no contengan una sola "ruta crítica", de conformidad al reglamento de la ley de contrataciones del estado.	Se aplicará una penalidad del 1% del contrato vigente.	Según informe del SUPERVISOR DE LA OBRA.



En lo que respecta a indumentaria e implementos de protección personal, al respecto las precisiones de las medidas de seguridad se encuentran en las normas establecidas en el Reglamento de Seguridad y salud en el Trabajo y otras aplicables.

18 RESPONSABILIDAD POR VICIOS OCULTOS

Plazo máximo de responsabilidad del contratista	Contabilizados a partir de la recepción de obra
La responsabilidad por vicios ocultos será de SIETE (07) años.	Consignados a la recepción de obra TOTAL

19 PLAZO PARA EL PAGO DEL SALDO DE LA LIQUIDACIÓN DEL CONTRATO DE OBRA:

El plazo para el pago del saldo de la liquidación será de quince (15) días después del consentimiento.

20 DE LA SUBCONTRATACIÓN

El contratista podrá subcontratar, previa autorización de la Entidad, la ejecución de determinadas prestaciones del contrato hasta por un máximo del cuarenta por ciento (40%) del monto del contrato original, según lo previsto en los artículos 35° de la Ley y 147° del Reglamento de la Ley de Contrataciones.

21 PERFECCIONAMIENTO DEL CONTRATO

pág. 26



GOBIERNO REGIONAL DE UCAYALI
GERENCIA TERRITORIAL DE PADRE ABAD
SUB GERENCIA DE INFRAESTRUCTURA



Los plazos y el procedimiento para perfeccionar el contrato se realizan conforme a lo indicado en el artículo 141° del Reglamento de la Ley de Contrataciones.

Para perfeccionar el contrato, el postor ganador de la buena pro debe presentar los documentos señalados en los artículos 139° y 175° del Reglamento de la Ley de Contrataciones, así como los previstos en la sección específica de las bases.

3.2 REQUISITOS DE CALIFICACIÓN

A	CAPACIDAD TÉCNICA Y PROFESIONAL																																				
A.1	EQUIPAMIENTO ESTRATÉGICO																																				
<p><u>Requisitos:</u></p> <table border="1"> <thead> <tr> <th>N°</th> <th>Cant.</th> <th>Lista de equipamiento estratégico</th> </tr> </thead> <tbody> <tr> <td>1</td> <td>1</td> <td>TRACTOR DE ORUGAS DE 190-240 HP</td> </tr> <tr> <td>2</td> <td>1</td> <td>CAMION VOLQUETE 6 X 4 330 HP 10 m3</td> </tr> <tr> <td>3</td> <td>1</td> <td>CARGADOR SOBRE LLANTAS 125 HP 2.5 yd3</td> </tr> <tr> <td>4</td> <td>1</td> <td>NIVEL TOPOGRAFICO CON TRIPODE</td> </tr> <tr> <td>5</td> <td>1</td> <td>TEODOLITO CON TRIPODE</td> </tr> <tr> <td>6</td> <td>1</td> <td>RODILLO LISO AUTOPROPULSADO 100-135 HP 11-13 ton VIBRATORIO</td> </tr> <tr> <td>7</td> <td>1</td> <td>MOTONIVELADORA DE 125 HP</td> </tr> <tr> <td>8</td> <td>1</td> <td>COMPACTADOR VIBRATORIO TIPO PLANCHA 5.8 HP</td> </tr> <tr> <td>9</td> <td>1</td> <td>VIBRADOR DE CONCRETO 4 HP 1.50"</td> </tr> <tr> <td>10</td> <td>1</td> <td>MEZCLADORA DE CONCRETO DE 9 -11p3</td> </tr> <tr> <td>11</td> <td>1</td> <td>MEGOMETRO</td> </tr> </tbody> </table> <p><u>Acreditación:</u> De conformidad con el numeral 49.3 del artículo 49 y el literal e) del numeral 139.1 del artículo 139 del Reglamento este requisito de calificación se acredita para la suscripción del contrato.</p> <p>Importante <i>No corresponde solicitar como equipamiento que el postor cuente con oficinas, locales u otros espacios físicos. Asimismo, no se puede requerir características, años de antigüedad y demás condiciones del equipamiento que no consten en el expediente técnico.</i></p>		N°	Cant.	Lista de equipamiento estratégico	1	1	TRACTOR DE ORUGAS DE 190-240 HP	2	1	CAMION VOLQUETE 6 X 4 330 HP 10 m3	3	1	CARGADOR SOBRE LLANTAS 125 HP 2.5 yd3	4	1	NIVEL TOPOGRAFICO CON TRIPODE	5	1	TEODOLITO CON TRIPODE	6	1	RODILLO LISO AUTOPROPULSADO 100-135 HP 11-13 ton VIBRATORIO	7	1	MOTONIVELADORA DE 125 HP	8	1	COMPACTADOR VIBRATORIO TIPO PLANCHA 5.8 HP	9	1	VIBRADOR DE CONCRETO 4 HP 1.50"	10	1	MEZCLADORA DE CONCRETO DE 9 -11p3	11	1	MEGOMETRO
N°	Cant.	Lista de equipamiento estratégico																																			
1	1	TRACTOR DE ORUGAS DE 190-240 HP																																			
2	1	CAMION VOLQUETE 6 X 4 330 HP 10 m3																																			
3	1	CARGADOR SOBRE LLANTAS 125 HP 2.5 yd3																																			
4	1	NIVEL TOPOGRAFICO CON TRIPODE																																			
5	1	TEODOLITO CON TRIPODE																																			
6	1	RODILLO LISO AUTOPROPULSADO 100-135 HP 11-13 ton VIBRATORIO																																			
7	1	MOTONIVELADORA DE 125 HP																																			
8	1	COMPACTADOR VIBRATORIO TIPO PLANCHA 5.8 HP																																			
9	1	VIBRADOR DE CONCRETO 4 HP 1.50"																																			
10	1	MEZCLADORA DE CONCRETO DE 9 -11p3																																			
11	1	MEGOMETRO																																			
A.2	CALIFICACIONES DEL PLANTEL PROFESIONAL CLAVE																																				
FORMACIÓN ACADÉMICA DEL PLANTEL PROFESIONAL CLAVE																																					
<p><u>Requisitos:</u></p> <table border="1"> <thead> <tr> <th>N°</th> <th>Cargo – rol del plantel profesional clave</th> <th>Formación Académica</th> <th>Grado o título profesional</th> </tr> </thead> <tbody> <tr> <td>1</td> <td>Residente de obra</td> <td>Ingeniero civil y/o Arquitecto</td> <td>Titulado.</td> </tr> <tr> <td>2</td> <td>Ingeniero Especialista Electricista</td> <td>Ingeniero mecánico electricista, y/o Ingeniero electricista</td> <td>Titulado.</td> </tr> <tr> <td>3</td> <td>Ingeniero Especialista Sanitario</td> <td>Ingeniero sanitario y/o Ingeniero civil</td> <td>Titulado.</td> </tr> <tr> <td>4</td> <td>Ingeniero Especialista Estructural</td> <td>Ingeniero civil</td> <td>Titulado.</td> </tr> <tr> <td>5</td> <td>Ingeniero Especialista en Geotecnia</td> <td>Ingeniero civil o Ingeniero en Geotecnia</td> <td>Titulado.</td> </tr> </tbody> </table> <p><u>Acreditación:</u> De conformidad con el numeral 49.3 del artículo 49 y el literal e) del numeral 139.1 del artículo 139 del Reglamento este requisito de calificación se acredita para la suscripción del contrato.</p> <p>Importante</p>		N°	Cargo – rol del plantel profesional clave	Formación Académica	Grado o título profesional	1	Residente de obra	Ingeniero civil y/o Arquitecto	Titulado.	2	Ingeniero Especialista Electricista	Ingeniero mecánico electricista, y/o Ingeniero electricista	Titulado.	3	Ingeniero Especialista Sanitario	Ingeniero sanitario y/o Ingeniero civil	Titulado.	4	Ingeniero Especialista Estructural	Ingeniero civil	Titulado.	5	Ingeniero Especialista en Geotecnia	Ingeniero civil o Ingeniero en Geotecnia	Titulado.												
N°	Cargo – rol del plantel profesional clave	Formación Académica	Grado o título profesional																																		
1	Residente de obra	Ingeniero civil y/o Arquitecto	Titulado.																																		
2	Ingeniero Especialista Electricista	Ingeniero mecánico electricista, y/o Ingeniero electricista	Titulado.																																		
3	Ingeniero Especialista Sanitario	Ingeniero sanitario y/o Ingeniero civil	Titulado.																																		
4	Ingeniero Especialista Estructural	Ingeniero civil	Titulado.																																		
5	Ingeniero Especialista en Geotecnia	Ingeniero civil o Ingeniero en Geotecnia	Titulado.																																		

pág. 27



GOBIERNO REGIONAL DE UCAYALI
GERENCIA TERRITORIAL DE PADRE ABAD
SUB GERENCIA DE INFRAESTRUCTURA



<ul style="list-style-type: none"> El residente de la obra debe cumplir las calificaciones establecidas en el artículo 179 del Reglamento. 					
A.3 EXPERIENCIA DEL PLANTEL PROFESIONAL CLAVE					
Requisitos:					
N°	Cargo – rol del plantel profesional clave	Tiempo de experiencia	Cómputo de la experiencia	Cargos/puestos desempeñados	Especialidad requerida
1	Residente de obra	03 años	Desde la Colegiatura	Residente y/o Supervisor y/o Inspector y/o jefe de Supervisión y/o Residente Principal y/o Director Residente y/o jefe Residente y/o Jefe Residente Principal y/o Ingeniero Residente y/o Supervisor Principal de Obra.	En Obras similares al objeto de la convocatoria.
2	Ingeniero Especialista Eléctricista	02 año	Desde la Colegiatura	Ingeniero Especialista Electricista y/o Ingeniero Electricista y/o Especialista en Instalaciones Eléctricas	En Obras en general.
3	Ingeniero Especialista Sanitario	01 año	Desde la Colegiatura	Ingeniero Especialista en Instalaciones Sanitarias y/o Especialista en Instalaciones Sanitarias y/o Ingeniero Sanitario	En Obras en general.
4	Ingeniero Especialista Estructural	02 años	Desde la Colegiatura	Especialista en Estructuras y/o Ingeniero Estructural y/o Ingeniero Especialista Estructural y/o Ingeniero Especialista en Estructuras	En Obras en general.
5	Ingeniero Especialista en Geotecnia	02 años	Desde la Colegiatura	Especialista en Mecánica de Suelos y/o Especialista en Geotecnia y/o Ingeniero Especialista en Mecánica de Suelos	En Obras en general.
Acreditación:					
De conformidad con el numeral 49.3 del artículo 49 y el literal e) del numeral 139.1 del artículo 139 del Reglamento este requisito de calificación se acredita para la suscripción del contrato.					
Importante					
El residente de la obra debe cumplir la experiencia mínima establecida en el artículo 179 del Reglamento.					

B EXPERIENCIA DEL POSTOR EN LA ESPECIALIDAD	
Requisitos:	
<p>El postor debe acreditar un monto facturado acumulado equivalente a S/ 14'014,917.50 (CATORCE MILLONES CATORCE MIL NOVECIENTOS DIECISIETE CON 50/100 SOLES), en la ejecución de obras similares, durante los 10 años anteriores a la fecha de la presentación de ofertas que se computarán desde la suscripción del acta de recepción de obra.</p>	
<p>Definición de Obras Similares: se considerará a obras similares a las Obras de Construcción y/o Mejoramiento y/o Rehabilitación y/o Reconstrucción y/o Ampliación y/o Creación y/o Habilitación y/o la combinación de los términos anteriores de: infraestructura educativa a nivel de inicial y/o primaria y/o secundaria</p>	
Acreditación:	
La experiencia del postor se acreditará con copia simple de: (i) contratos y sus respectivas actas de	



GOBIERNO REGIONAL DE UCAYALI
GERENCIA TERRITORIAL DE PADRE ABAD
SUB GERENCIA DE INFRAESTRUCTURA



recepción de obra; (ii) contratos y sus respectivas resoluciones de liquidación; o (iii) contratos y sus respectivas constancias de prestación o cualquier otra documentación³ de la cual se desprenda fehacientemente que la obra fue concluida, así como el monto total que implicó su ejecución; correspondientes a un máximo de veinte (20) contrataciones.

En los casos que se acredite experiencia adquirida en consorcio, debe presentarse la promesa de consorcio o el contrato de consorcio del cual se desprenda fehacientemente el porcentaje de las obligaciones que se asumió en el contrato presentado; de lo contrario, no se computará la experiencia proveniente de dicho contrato.

Asimismo, cuando se presenten contratos derivados de procesos de selección convocados antes del 20.09.2012, la calificación se ceñirá al método descrito en la Directiva "Participación de Proveedores en Consorcio en las Contrataciones del Estado", debiendo presumirse que el porcentaje de las obligaciones equivale al porcentaje de participación de la promesa de consorcio o del contrato de consorcio. En caso que en dichos documentos no se consigne el porcentaje de participación se presumirá que las obligaciones se ejecutaron en partes iguales.

Si el titular de la experiencia no es el postor, consignar si dicha experiencia corresponde a la matriz en caso que el postor sea sucursal, o fue transmitida por reorganización societaria, debiendo acompañar la documentación sustentatoria correspondiente.

Si el postor acredita experiencia de otra persona jurídica como consecuencia de una reorganización societaria, debe presentar adicionalmente el **Anexo N° 9**.

Cuando los contratos presentados se encuentren expresados en moneda extranjera, debe indicarse el tipo de cambio venta publicado por la Superintendencia de Banca, Seguros y AFP correspondiente a la fecha de suscripción.

Sin perjuicio de lo anterior, los postores deben llenar y presentar el **Anexo N° 10** referido a la experiencia del postor en la especialidad.

Importante

En el caso de consorcios, la calificación de la experiencia se realiza conforme a la Directiva "Participación de Proveedores en Consorcio en las Contrataciones del Estado".



Importante

- Si como resultado de una consulta u observación corresponde precisarse o ajustarse el requerimiento, se solicita la autorización del área usuaria y se pone de conocimiento de tal hecho a la dependencia que aprobó el expediente de contratación, de conformidad con el numeral 72.3 del artículo 72 del Reglamento.
- Los requisitos de calificación determinan si los postores cuentan con las capacidades necesarias para ejecutar el contrato, lo que debe ser acreditado documentalmente, y no mediante declaración jurada.

³ De acuerdo con la Opinión N° 185-2017/DTN "cualquier otra documentación", se entiende como tal a todo documento emitido por la Entidad contratante con ocasión de la ejecución de la obra que cumpla con demostrar de manera indubitante aquello que se acredita, por ejemplo, mediante las resoluciones de liquidación de obra, las actas de recepción de conformidad, entre otros.