

# BASES ESTÁNDAR DE ADJUDICACIÓN SIMPLIFICADA PARA LA CONTRATACIÓN DE SERVICIOS EN GENERAL

Aprobado mediante Directiva N°001-2019-OSCE/CD



Organismo  
Supervisor de las  
Contrataciones  
del Estado

SUB DIRECCIÓN DE NORMATIVIDAD – DIRECCIÓN TÉCNICO NORMATIVA  
ORGANISMO SUPERVISOR DE LAS CONTRATACIONES DEL ESTADO - OSCE

GOBIERNO REGIONAL DE AYACUCHO  
DIRECCIÓN REGIONAL DE SALUD AYACUCHO  
U.E. 408 REB DE SAN FRANCISCO  
COMITÉ DE SELECCIÓN  
  
JAVIER GARCÍA LÓPEZ  
PRESIDENTE

GOBIERNO REGIONAL DE AYACUCHO  
DIRECCIÓN REGIONAL DE SALUD AYACUCHO  
U.E. 408 REB DE SAN FRANCISCO  
COMITÉ DE SELECCIÓN  
  
ROGER L. YÁÑEZ LAURENTE  
PRIMER MIEMBRO TITULAR

GOBIERNO REGIONAL DE AYACUCHO  
DIRECCIÓN REGIONAL DE SALUD AYACUCHO  
U.E. 408 REB DE SAN FRANCISCO  
COMITÉ DE SELECCIÓN  
  
GRIMALDO QUISPE PÉREZ  
SEGUNDO MIEMBRO TITULAR

# **SIMBOLOGÍA UTILIZADA:**

Nº	Símbolo	Descripción
1	[ABC] / [.....]	La información solicitada dentro de los corchetes sombreados debe ser completada por la Entidad durante la elaboración de las bases.
2	[ABC] / [.....]	Es una indicación, o información que deberá ser completada por la Entidad con posterioridad al otorgamiento de la buena pro para el caso específico de la elaboración de la PROFORMA DEL CONTRATO; o por los proveedores, en el caso de los ANEXOS de la oferta.
3	Importante • Abc	Se refiere a consideraciones importantes a tener en cuenta por el órgano encargado de las contrataciones o comité de selección, según corresponda y por los proveedores.
4	Advertencia • Abc	Se refiere a advertencias a tener en cuenta por el órgano encargado de las contrataciones o comité de selección, según corresponda y por los proveedores.
5	Importante para la Entidad • Xyz	Se refiere a consideraciones importantes a tener en cuenta por el órgano encargado de las contrataciones o comité de selección, según corresponda y deben ser eliminadas una vez culminada la elaboración de las bases.

## **CARACTERÍSTICAS DEL DOCUMENTO:**

Las bases estándar deben ser elaboradas en formato WORD, y deben tener las siguientes características:

Nº	Características	Parámetros
1	Márgenes	Superior : 2.5 cm      Inferior: 2.5 cm Izquierda: 2.5 cm      Derecha: 2.5 cm
2	Fuente	Arial
3	Estilo de Fuente	Normal: Para el contenido en general Cursiva: Para el encabezado y pie de página Para las Consideraciones importantes (Ítem 3 del cuadro anterior)
4	Color de Fuente	Automático: Para el contenido en general Azul : Para las Consideraciones importantes (Ítem 3 del cuadro anterior)
5	Tamaño de Letra	16 : Para las dos primeras hojas de las Secciones General y Específica 11 : Para el nombre de los Capítulos. 10 : Para el cuerpo del documento en general 9 : Para el encabezado y pie de página Para el contenido de los cuadros, pudiendo variar, según la necesidad 8 : Para las Notas al pie
6	Alineación	Justificada: Para el contenido en general y notas al pie. Centrada : Para la primera página, los títulos de las Secciones y nombres de los Capítulos)
7	Interlineado	Sencillo
8	Espaciado	Anterior : 0 Posterior : 0
9	Subrayado	Para los nombres de las Secciones y para resaltar o hacer hincapié en algún concepto

## **INSTRUCCIONES DE USO:**

- Una vez registrada la información solicitada dentro de los corchetes sombreados en gris, el texto deberá quedar en letra tamaño 10, con estilo normal, sin formato de negrita y sin sombread.
- La nota **IMPORTANTE** no puede ser modificada ni eliminada en la Sección General. En el caso de la Sección Específica debe seguirse la instrucción que se indica en dicha nota.

Modificadas en marzo, junio y diciembre de 2019, julio 2020, julio y diciembre 2021, junio y octubre de 2022

Elaboradas en enero de 2019

GOBIERNO REGIONAL DE AYACUCHO  
DIRECCIÓN REGIONAL DE SALUD AYACUCHO  
U.E 408 RED DE SALUD SAN FRANCISCO  
COMITÉ DE SELECCIÓN  
  
JAVIER GARCÍA LÓPEZ  
PRESIDENTE

GOBIERNO REGIONAL DE AYACUCHO  
DIRECCIÓN REGIONAL DE SALUD AYACUCHO  
U.E 408 RED DE SALUD SAN FRANCISCO  
COMITÉ DE SELECCIÓN  
  
ROBERT L. YAJANGA LAURENTE  
PRIMER MIEMBRO TITULAR

GOBIERNO REGIONAL DE AYACUCHO  
DIRECCIÓN REGIONAL DE SALUD AYACUCHO  
U.E 408 RED DE SALUD SAN FRANCISCO  
COMITÉ DE SELECCIÓN  
  
GRIMALDO QUIROPE PÉREZ  
SEGUNDO MIEMBRO TITULAR





**BASES ESTÁNDAR DE ADJUDICACIÓN SIMPLIFICADA  
PARA LA CONTRATACIÓN DE SERVICIOS EN GENERAL**

**ADJUDICACIÓN SIMPLIFICADA N° 05-  
2024/GRA/UERSSF-CS-01**

**PRIMERA CONVOCATORIA**

**BASES INTEGRADAS**

**CONTRATACIÓN DE SERVICIO DE**

**“CONTRATACIÓN DE SERVICIO DE  
MANTENIMIENTO DE INFRAESTRUCTURA  
DE LOS ESTABLECIMIENTOS DE SALUD  
DE CANAYRE Y TRIBOLINI DE LA UNIDAD  
EJECUTORA RED DE SALUD SAN  
FRANCISCO”**

GOBIERNO REGIONAL DE AYACUCHO  
DIRECCIÓN REGIONAL DE SALUD AYACUCHO  
U.E. 400 RED DE SALUD SAN FRANCISCO  
COMITÉ DE SELECCIÓN

*[Firma]*

JAVIER GARCÍA LOPEZ  
PRESIDENTE

GOBIERNO REGIONAL DE AYACUCHO  
DIRECCIÓN REGIONAL DE SALUD AYACUCHO  
U.E. 400 RED DE SALUD SAN FRANCISCO  
COMITÉ DE SELECCIÓN

*[Firma]*

ROGER L. VASQUEZ LAURENTE  
PRIMER MIEMBRO TITULAR

GOBIERNO REGIONAL DE AYACUCHO  
DIRECCIÓN REGIONAL DE SALUD AYACUCHO  
U.E. 400 RED DE SALUD SAN FRANCISCO  
COMITÉ DE SELECCIÓN

*[Firma]*

GERMANO OLIVERA PEREZ  
SEGUNDO MIEMBRO TITULAR

## DEBER DE COLABORACIÓN

La Entidad y todo proveedor que se someta a las presentes Bases, sea como participante, postor y/o contratista, deben conducir su actuación conforme a los principios previstos en la Ley de Contrataciones del Estado.

En este contexto, se encuentran obligados a prestar su colaboración al OSCE y a la Secretaría Técnica de la Comisión de Defensa de la Libre Competencia del INDECOPI, en todo momento según corresponda a sus competencias, a fin de comunicar presuntos casos de fraude, colusión y corrupción por parte de los funcionarios y servidores de la Entidad, así como los proveedores y demás actores que participan en el proceso de contratación.

De igual forma, deben poner en conocimiento del OSCE y a la Secretaría Técnica de la Comisión de Defensa de la Libre Competencia del INDECOPI los indicios de conductas anticompetitivas que se presenten durante el proceso de contratación, en los términos del Decreto Legislativo N° 1034, "Ley de Represión de Conductas Anticompetitivas", o norma que la sustituya, así como las demás normas de la materia.

La Entidad y todo proveedor que se someta a las presentes Bases, sea como participante, postor y/o contratista del proceso de contratación deben permitir al OSCE o a la Secretaría Técnica de la Comisión de Defensa de la Libre Competencia del INDECOPI el acceso a la información referida a las contrataciones del Estado que sea requerida, prestar testimonio o absolución de posiciones que se requieran, entre otras formas de colaboración.

  
GOBIERNO REGIONAL DE AYACUCHO  
DIRECCIÓN REGIONAL DE SALUD AYACUCHO  
U.E. 408 RED DE SALUD SAN FRANCISCO  
COMITÉ DE SELECCIÓN  
  
JAVIER GARCÍA LÓPEZ  
PRESIDENTE

  
GOBIERNO REGIONAL DE AYACUCHO  
DIRECCIÓN REGIONAL DE SALUD AYACUCHO  
U.E. 408 RED DE SALUD SAN FRANCISCO  
COMITÉ DE SELECCIÓN  
  
ROGER L. VARANGA LAURENTE  
PRIMER MIEMBRO TITULAR

  
GOBIERNO REGIONAL DE AYACUCHO  
DIRECCIÓN REGIONAL DE SALUD AYACUCHO  
U.E. 408 RED DE SALUD SAN FRANCISCO  
COMITÉ DE SELECCIÓN  
  
GRIMALDO QUIROPE PÉREZ  
SEGUNDO MIEMBRO TITULAR



## SECCIÓN GENERAL

### DISPOSICIONES COMUNES DEL PROCEDIMIENTO DE SELECCIÓN

(ESTA SECCIÓN NO DEBE SER MODIFICADA EN NINGÚN EXTREMO, BAJO SANCIÓN DE NULIDAD)

GOBIERNO REGIONAL DE AYACUCHO  
DIRECCIÓN REGIONAL DE SALUD AYACUCHO  
U.E 400 RED DE SALUD SAN FRANCISCO  
COMITÉ DE SELECCIÓN  
  
JAVIER GARCÍA LOPEZ  
PRESIDENTE

GOBIERNO REGIONAL DE AYACUCHO  
DIRECCIÓN REGIONAL DE SALUD AYACUCHO  
U.E 400 RED DE SALUD SAN FRANCISCO  
COMITÉ DE SELECCIÓN  
  
ROGER L. YARINAGA LAURENTE  
PRIMER MIEMBRO TITULAR

GOBIERNO REGIONAL DE AYACUCHO  
DIRECCIÓN REGIONAL DE SALUD AYACUCHO  
U.E 400 RED DE SALUD SAN FRANCISCO  
COMITÉ DE SELECCIÓN  
  
GRIMALDO QUISPE PEREZ  
SEGUNDO MIEMBRO TITULAR

## CAPÍTULO I

### ETAPAS DEL PROCEDIMIENTO DE SELECCIÓN

### 1.1. REFERENCIAS

Quando en el presente documento se mencione la palabra Ley, se entiende que se está haciendo referencia a la Ley N° 30225, Ley de Contrataciones del Estado, y cuando se mencione la palabra Reglamento, se entiende que se está haciendo referencia al Reglamento de la Ley de Contrataciones del Estado aprobado por Decreto Supremo N° 344-2018-EF.

Las referidas normas incluyen sus respectivas modificaciones, de ser el caso.

## 1.2. CONVOCATORIA

Se realiza a través de su publicación en el SEACE de conformidad con lo señalado en el artículo 54 del Reglamento, en la fecha señalada en el calendario del procedimiento de selección, debiendo adjuntar las bases y resumen ejecutivo.

### 1.3. REGISTRO DE PARTICIPANTES

El registro de participantes se realiza conforme al artículo 55 del Reglamento. En el caso de un consorcio, basta que se registre uno (1) de sus integrantes.

### Importante

- Para registrarse como participante en un procedimiento de selección convocado por las Entidades del Estado Peruano, es necesario que los proveedores cuenten con inscripción vigente y estar habilitados ante el Registro Nacional de Proveedores (RNP) que administra el Organismo Supervisor de las Contrataciones del Estado (OSCE). Para obtener mayor información, se puede ingresar a la siguiente dirección electrónica: [www.rnp.gob.pe](http://www.rnp.gob.pe).
- Los proveedores que deseen registrar su participación deben ingresar al SEACE utilizando su Certificado SEACE (usuario y contraseña). Asimismo, deben observar las instrucciones señaladas en el documento de orientación "Guía para el registro de participantes electrónico" publicado en <https://www2.seace.gob.pe/>.
- En caso los proveedores no cuenten con inscripción vigente en el RNP y/o se encuentren inhabilitados o suspendidos para ser participantes, postores y/o contralistas, el SEACE restringirá su registro, quedando a potestad de estos intentar nuevamente registrar su participación en el procedimiento de selección en cualquier otro momento, dentro del plazo establecido para dicha etapa, siempre que haya obtenido la vigencia de su inscripción o quedado sin efecto la sanción que le impuso el Tribunal de Contrataciones del Estado.

#### 1.4. FORMULACIÓN DE CONSULTAS Y OBSERVACIONES A LAS BASES

La formulación de consultas y observaciones a las bases se efectúa de conformidad con lo establecido en los numerales 72.1 y 72.2 del artículo 72 del Reglamento, así como el literal a) del artículo 89 del Reglamento.

## Importante

No pueden formularse consultas ni observaciones respecto del contenido de una ficha de homologación aprobada. Las consultas y observaciones que se formulen sobre el particular, se tienen como no presentadas.



### 1.5. ABSOLUCIÓN DE CONSULTAS, OBSERVACIONES E INTEGRACIÓN DE BASES

La absolución de consultas, observaciones e integración de las bases se realizan conforme a las disposiciones previstas en el numeral 72.4 del artículo 72 del Reglamento y el literal a) del artículo 89 del Reglamento.

#### Importante

- No se absolverán consultas y observaciones a las bases que se presenten en forma física.
- Cuando exista divergencia entre lo indicado en el pliego de absolución de consultas y observaciones y la integración de bases, prevalece lo absuelto en el referido pliego; sin perjuicio, del deslinde de responsabilidades correspondiente.

### 1.6. FORMA DE PRESENTACIÓN DE OFERTAS

Las ofertas se presentan conforme lo establecido en el artículo 59 y en el artículo 90 del Reglamento.

Las declaraciones juradas, formatos o formularios previstos en las bases que conforman la oferta deben estar debidamente firmados por el postor (firma manuscrita o digital, según la Ley N° 27269, Ley de Firmas y Certificados Digitales<sup>1</sup>). Los demás documentos deben ser visados por el postor. En el caso de persona jurídica, por su representante legal, apoderado o mandatario designado para dicho fin y, en el caso de persona natural, por este o su apoderado. No se acepta el pegado de la imagen de una firma o visto. Las ofertas se presentan foliadas.

#### Importante

- Los formularios electrónicos que se encuentran en el SEACE y que los proveedores deben llenar para presentar sus ofertas, tienen carácter de declaración jurada.
- En caso la información contenida en los documentos escaneados que conforman la oferta no coincida con lo declarado a través del SEACE, prevalece la información declarada en los documentos escaneados.
- No se tomarán en cuenta las ofertas que se presenten en físico a la Entidad.

### 1.7. PRESENTACIÓN Y APERTURA DE OFERTAS

El participante presentará su oferta de manera electrónica a través del SEACE, desde las 00:01 horas hasta las 23:59 horas del día establecido para el efecto en el cronograma del procedimiento; adjuntando el archivo digitalizado que contenga los documentos que conforman la oferta de acuerdo a lo requerido en las bases.

El participante debe verificar antes de su envío, bajo su responsabilidad, que el archivo pueda ser descargado y su contenido sea legible.

#### Importante

Los integrantes de un consorcio no pueden presentar ofertas individuales ni conformar más de un consorcio en un procedimiento de selección, o en un determinado ítem cuando se trate de procedimientos de selección según relación de ítems.

<sup>1</sup> Para mayor información sobre la normativa de firmas y certificados digitales ingresar a: <https://www.indecopi.gob.pe/web/firmas-digitales/firmar-y-certificados-digitales>

GOBIERNO REGIONAL DE AYACUCHO  
DIRECCIÓN REGIONAL DE SALUD AYACUCHO  
U.E. 403 RED DE SALUD SAN FRANCISCO  
COMITÉ DE SELECCIÓN  
  
JAVIER GARCÍA LÓPEZ  
PRESIDENTE

GOBIERNO REGIONAL DE AYACUCHO  
DIRECCIÓN REGIONAL DE SALUD AYACUCHO  
U.E. 403 RED DE SALUD SAN FRANCISCO  
COMITÉ DE SELECCIÓN  
  
RÓGER L. RAMÍREZ ARRIENTE  
PRIMER MIEMBRO TITULAR

GOBIERNO REGIONAL DE AYACUCHO  
DIRECCIÓN REGIONAL DE SALUD AYACUCHO  
U.E. 403 RED DE SALUD SAN FRANCISCO  
COMITÉ DE SELECCIÓN  
  
GRIMALDO QUIROZ PÉREZ  
SEGUNDO MIEMBRO TITULAR

En la apertura electrónica de la oferta, el órgano encargado de las contrataciones o el comité de selección, según corresponda, verifica la presentación de lo exigido en la sección específica de las bases de conformidad con el numeral 73.2 del artículo 73 del Reglamento y determina si las ofertas responden a las características y/o requisitos y condiciones de los Términos de Referencia, detallados en la sección específica de las bases. De no cumplir con lo requerido, la oferta se considera no admitida.

#### 1.8. EVALUACIÓN DE LAS OFERTAS

La evaluación de las ofertas se realiza conforme a lo establecido en el numeral 74.1 y el literal a) del numeral 74.2 del artículo 74 del Reglamento.

En el supuesto de que dos (2) o más ofertas empaten, la determinación del orden de prelación de las ofertas empatadas se efectúa siguiendo estrictamente el orden establecido en el numeral 91.1 del artículo 91 del Reglamento.

El desempate mediante sorteo se realiza de manera electrónica a través del SEACE.

##### Importante

*En el caso de contratación de servicios en general que se presten fuera de la provincia de Lima y Callao, cuyo valor estimado no supere los doscientos mil Soles (S/ 200,000.00), a solicitud del postor se asigna una bonificación equivalente al diez por ciento (10%) sobre el puntaje total obtenido por los postores con domicilio en la provincia donde prestará el servicio, o en las provincias colindantes, sean o no pertenecientes al mismo departamento o región. El domicilio es el consignado en la constancia de inscripción ante el RNP<sup>2</sup>. Lo mismo aplica en el caso de procedimientos de selección por relación de ítems, cuando algún ítem no supera el monto señalado anteriormente.*

#### 1.9. CALIFICACIÓN DE OFERTAS

La calificación de las ofertas se realiza conforme a lo establecido en los numerales 75.1 y 75.2 del artículo 75 del Reglamento.

#### 1.10. SUBSANACIÓN DE LAS OFERTAS

La subsanación de las ofertas se sujeta a lo establecido en el artículo 60 del Reglamento. El plazo que se otorgue para la subsanación no puede ser inferior a un (1) día hábil

La solicitud de subsanación se realiza de manera electrónica a través del SEACE y será remitida al correo electrónico consignado por el postor al momento de realizar su inscripción en el RNP, siendo su responsabilidad el permanente seguimiento de las notificaciones a dicho correo. La notificación de la solicitud se entiende efectuada el día de su envío al correo electrónico.

La presentación de las subsanaciones se realiza a través del SEACE. No se tomará en cuenta la subsanación que se presente en físico a la Entidad.

#### 1.11. RECHAZO DE LAS OFERTAS

Previo al otorgamiento de la buena pro, el órgano encargado de las contrataciones o el comité de selección, según corresponda, revisa las ofertas económicas que cumplen los requisitos de calificación, de conformidad con lo establecido para el rechazo de ofertas, previsto en el artículo 68 del Reglamento, de ser el caso.

<sup>2</sup> La constancia de inscripción electrónica se visualizará en el portal web del Registro Nacional de Proveedores: [www.rnp.gob.pe](http://www.rnp.gob.pe)



De rechazarse alguna de las ofertas calificadas, el órgano encargado de las contrataciones o el comité de selección, según corresponda, revisa el cumplimiento de los requisitos de calificación de los postores que siguen en el orden de prelación, en caso las hubiere.

#### 1.12. OTORGAMIENTO DE LA BUENA PRO

Definida la oferta ganadora, el órgano encargado de las contrataciones o el comité de selección, según corresponda, otorga la buena pro mediante su publicación en el SEACE, incluyendo el cuadro comparativo y las actas debidamente motivadas de los resultados de la admisión, no admisión, evaluación, calificación, descalificación, rechazo y el otorgamiento de la buena pro.

#### 1.13. CONSENTIMIENTO DE LA BUENA PRO

Cuando se hayan presentado dos (2) o más ofertas, el consentimiento de la buena pro se produce a los cinco (5) días hábiles siguientes de la notificación de su otorgamiento, sin que los postores hayan ejercido el derecho de interponer el recurso de apelación.

En caso que se haya presentado una sola oferta, el consentimiento de la buena pro se produce el mismo día de la notificación de su otorgamiento.

El consentimiento del otorgamiento de la buena pro se publica en el SEACE al día hábil siguiente de producido.

##### Importante

*Una vez consentido el otorgamiento de la buena pro, el órgano encargado de las contrataciones o el órgano de la Entidad al que se haya asignado tal función realiza la verificación de la oferta presentada por el postor ganador de la buena pro conforme lo establecido en el numeral 64.6 del artículo 64 del Reglamento.*

GOBIERNO REGIONAL DE AYACUCHO  
DIRECCIÓN REGIONAL DE SALUD AYACUCHO  
U.E 408 RED DE SALUD SAN FRANCISCO  
COMITÉ DE SELECCIÓN  
JAVIER CARLOS LOPEZ  
PRIMER MIEMBRO TITULAR

GOBIERNO REGIONAL DE AYACUCHO  
DIRECCIÓN REGIONAL DE SALUD AYACUCHO  
U.E 408 RED DE SALUD SAN FRANCISCO  
COMITÉ DE SELECCIÓN  
ROGER L. YARANGA LAURENTE  
PRIMER MIEMBRO TITULAR

GOBIERNO REGIONAL DE AYACUCHO  
DIRECCIÓN REGIONAL DE SALUD AYACUCHO  
U.E 408 RED DE SALUD SAN FRANCISCO  
COMITÉ DE SELECCIÓN  
GRIMALDO QUISPE PEREZ  
SEGUNDO MIEMBRO TITULAR

## CAPÍTULO II SOLUCIÓN DE CONTROVERSIAS DURANTE EL PROCEDIMIENTO DE SELECCIÓN

### 2.1. RECURSO DE APELACIÓN

A través del recurso de apelación se pueden impugnar los actos dictados durante el desarrollo del procedimiento de selección hasta antes del perfeccionamiento del contrato.

El recurso de apelación se presenta ante la Entidad convocante, y es conocido y resuelto por su Titular, cuando el valor estimado sea igual o menor a cincuenta (50) UIT. Cuando el valor estimado sea mayor a dicho monto, el recurso de apelación se presenta ante y es resuelto por el Tribunal de Contrataciones del Estado.

En los procedimientos de selección según relación de ítems, el valor estimado total del procedimiento determina ante quién se presenta el recurso de apelación.

Los actos que declaren la nulidad de oficio, la cancelación del procedimiento de selección y otros actos emitidos por el Titular de la Entidad que afecten la continuidad de este, se impugnan ante el Tribunal de Contrataciones del Estado.

#### Importante

- Una vez otorgada la buena pro, el órgano encargado de las contrataciones o el comité de selección, según corresponda, está en la obligación de permitir el acceso de los participantes y postores al expediente de contratación, salvo la información calificada como secreta, confidencial o reservada por la normativa de la materia, a más tardar dentro del día siguiente de haberse solicitado por escrito.

*Luego de otorgada la buena pro no se da a conocer las ofertas cuyos requisitos de calificación no fueron analizados y revisados por el órgano encargado de las contrataciones o el comité de selección, según corresponda.*

- A efectos de recoger la información de su interés, los postores pueden valerse de distintos medios, tales como: (i) la lectura y/o toma de apuntes, (ii) la captura y almacenamiento de imágenes, e incluso (iii) pueden solicitar copia de la documentación obrante en el expediente, siendo que, en este último caso, la Entidad deberá entregar dicha documentación en el menor tiempo posible, previo pago por tal concepto.
- El recurso de apelación se presenta ante la Mesa de Partes del Tribunal o ante las oficinas desconcentradas del OSCE, o en la Unidad de Trámite Documentario de la Entidad, según corresponda.

### 2.2. PLAZOS DE INTERPOSICIÓN DEL RECURSO DE APELACIÓN

La apelación contra el otorgamiento de la buena pro o contra los actos dictados con anterioridad a ella se interpone dentro de los cinco (5) días hábiles siguientes de haberse notificado el otorgamiento de la buena pro.

La apelación contra los actos dictados con posterioridad al otorgamiento de la buena pro, contra la declaración de nulidad, cancelación y declaratoria de desierto del procedimiento, se interpone dentro de los cinco (5) días hábiles siguientes de haberse tomado conocimiento del acto que se desea impugnar.

GOBIERNO REGIONAL DE AYACUCHO  
DIRECCIÓN REGIONAL DE SALUD AYACUCHO  
U.E 403 RED DE SAN FRANCISCO  
COMITÉ DE SELECCIÓN  
  
PRESIDENTE

GOBIERNO REGIONAL DE AYACUCHO  
DIRECCIÓN REGIONAL DE SALUD AYACUCHO  
U.E 403 RED DE SAN FRANCISCO  
COMITÉ DE SELECCIÓN  
  
ROGER L. YABUNGA LAURENTE  
PRIMER MIEMBRO TITULAR

GOBIERNO REGIONAL DE AYACUCHO  
DIRECCIÓN REGIONAL DE SALUD AYACUCHO  
U.E 403 RED DE SAN FRANCISCO  
COMITÉ DE SELECCIÓN  
  
GRISDELDA QUISPE PEREZ  
SEGUNDO MIEMBRO TITULAR



### CAPÍTULO III DEL CONTRATO

#### 3.1. PERFECCIONAMIENTO DEL CONTRATO

Los plazos y el procedimiento para perfeccionar el contrato se realiza conforme a lo indicado en el artículo 141 del Reglamento.

El contrato se perfecciona con la suscripción del documento que lo contiene, salvo en los contratos cuyo monto del valor estimado no supere los doscientos mil Soles (S/ 200,000.00), en los que se puede perfeccionar con la recepción de la orden de servicios, conforme a lo previsto en la sección específica de las bases.

En el caso de procedimientos de selección por relación de ítems, se puede perfeccionar el contrato con la suscripción del documento o con la recepción de una orden de servicios, cuando el valor estimado del ítem corresponda al parámetro establecido en el párrafo anterior.

#### Importante

*El órgano encargado de las contrataciones o el comité de selección, según corresponda, debe consignar en la sección específica de las bases la forma en que se perfeccionará el contrato, sea con la suscripción del contrato o la recepción de la orden de servicios. En caso la Entidad perfeccione el contrato con la recepción de la orden de servicios no debe incluir la proforma del contrato establecida en el Capítulo V de la sección específica de las bases.*

Para perfeccionar el contrato, el postor ganador de la buena pro debe presentar los documentos señalados en el artículo 139 del Reglamento y los previstos en la sección específica de las bases.

#### 3.2. GARANTÍAS

Las garantías que deben otorgar los postores y/o contratistas, según corresponda, son las de fiel cumplimiento del contrato y por los adelantos.

##### 3.2.1. GARANTÍA DE FIEL CUMPLIMIENTO

Como requisito indispensable para perfeccionar el contrato, el postor ganador debe entregar a la Entidad la garantía de fiel cumplimiento del mismo por una suma equivalente al diez por ciento (10%) del monto del contrato original. Esta se mantiene vigente hasta la conformidad de la recepción de la prestación a cargo del contratista.

##### 3.2.2. GARANTÍA DE FIEL CUMPLIMIENTO POR PRESTACIONES ACCESORIAS

En las contrataciones que conllevan la ejecución de prestaciones accesorias, tales como mantenimiento, reparación o actividades afines, se otorga una garantía adicional por una suma equivalente al diez por ciento (10%) del monto del contrato de la prestación accesorio, la misma que debe ser renovada periódicamente hasta el cumplimiento total de las obligaciones garantizadas.

 GOBIERNO REGIONAL DE AYACUCHO  
DIRECCIÓN REGIONAL DE SALUD AYACUCHO  
U.E. 408 RED DE SALUD SAN FRANCISCO  
COMITÉ DE SELECCIÓN  
  
JAVIER FERNÁNDEZ LÓPEZ  
PRESIDENTE

 GOBIERNO REGIONAL DE AYACUCHO  
DIRECCIÓN REGIONAL DE SALUD AYACUCHO  
U.E. 408 RED DE SALUD SAN FRANCISCO  
COMITÉ DE SELECCIÓN  
  
ROGER L. YAFANAGA LAURENTE  
PRIMER MIEMBRO TITULAR

 GOBIERNO REGIONAL DE AYACUCHO  
DIRECCIÓN REGIONAL DE SALUD AYACUCHO  
U.E. 408 RED DE SALUD SAN FRANCISCO  
COMITÉ DE SELECCIÓN  
  
GRIMALDO QUISPE PÉREZ  
SEGUNDO MIEMBRO TITULAR



**Importante**

- En los contratos cuyos montos sean iguales o menores a doscientos mil Soles (S/ 200,000.00), no corresponde presentar garantía de fiel cumplimiento de contrato ni garantía de fiel cumplimiento por prestaciones accesorias. Dicha excepción también aplica a los contratos derivados de procedimientos de selección por relación de Ítems, cuando el monto del Ítem adjudicado o la sumatoria de los montos de los Ítems adjudicados no superen el monto señalado anteriormente, conforme a lo dispuesto en el literal a) del artículo 152 del Reglamento.
- En los contratos periódicos de prestación de servicios en general que celebren las Entidades con las micro y pequeñas empresas, estas últimas pueden otorgar como garantía de fiel cumplimiento el diez por ciento (10%) del monto del contrato, porcentaje que es retenido por la Entidad durante la primera mitad del número total de pagos a realizarse, de forma prorrateada en cada pago, con cargo a ser devuelto a la finalización del mismo, conforme lo establecen los numerales 149.4 y 149.5 del artículo 149 del Reglamento y el numeral 151.2 del artículo 151 del Reglamento.

**3.2.3. GARANTÍA POR ADELANTO**

En caso se haya previsto en la sección específica de las bases la entrega de adelantos, el contratista debe presentar una garantía emitida por idéntico monto conforme a lo estipulado en el artículo 153 del Reglamento.

**3.3. REQUISITOS DE LAS GARANTÍAS**

Las garantías que se presenten deben ser incondicionales, solidarias, irrevocables y de realización automática en el país, al solo requerimiento de la Entidad. Asimismo, deben ser emitidas por empresas que se encuentren bajo la supervisión directa de la Superintendencia de Banca, Seguros y Administradoras Privadas de Fondos de Pensiones y que cuenten con clasificación de riesgo B o superior. Asimismo, deben estar autorizadas para emitir garantías; o estar consideradas en la última lista de bancos extranjeros de primera categoría que periódicamente publica el Banco Central de Reserva del Perú.

**Importante**

Corresponde a la Entidad verificar que las garantías presentadas por el postor ganador de la buena pro y/o contratista cumplan con los requisitos y condiciones necesarios para su aceptación y eventual ejecución, sin perjuicio de la determinación de las responsabilidades funcionales que correspondan.

**Advertencia**

Los funcionarios de las Entidades no deben aceptar garantías emitidas bajo condiciones distintas a las establecidas en el presente numeral, debiendo tener en cuenta lo siguiente:

1. La clasificadora de riesgo que asigna la clasificación a la empresa que emite la garantía debe encontrarse listada en el portal web de la SBS (<http://www.sbs.gob.pe/sistema-financiero/clasificadoras-de-riesgo>).
2. Se debe identificar en la página web de la clasificadora de riesgo respectiva, cuál es la clasificación vigente de la empresa que emite la garantía, considerando la vigencia a la fecha de emisión de la garantía.
3. Para fines de lo establecido en el artículo 148 del Reglamento, la clasificación de riesgo B, incluye las clasificaciones B+ y B.
4. Si la empresa que otorga la garantía cuenta con más de una clasificación de riesgo emitida por distintas empresas listadas en el portal web de la SBS, bastará que en una de ellas cumpla con la clasificación mínima establecida en el Reglamento.

GOBIERNO REGIONAL DE AYACUCHO  
DIRECCIÓN REGIONAL DE SALUD AYACUCHO  
U.E. 408 RED DE SALUD SAN FRANCISCO  
COMITÉ DE SELECCIÓN  
**JAVIER GARCÍA LOPEZ**  
PRIMER MIEMBRO TITULAR

GOBIERNO REGIONAL DE AYACUCHO  
DIRECCIÓN REGIONAL DE SALUD AYACUCHO  
U.E. 408 RED DE SALUD SAN FRANCISCO  
COMITÉ DE SELECCIÓN  
**ROGER L. YANCA LAURENTE**  
PRIMER MIEMBRO SUPLENTE

GOBIERNO REGIONAL DE AYACUCHO  
DIRECCIÓN REGIONAL DE SALUD AYACUCHO  
U.E. 408 RED DE SALUD SAN FRANCISCO  
COMITÉ DE SELECCIÓN  
**GRILALDO QUISPE PÉREZ**  
SEGUNDO MIEMBRO TITULAR



*En caso exista alguna duda sobre la clasificación de riesgo asignada a la empresa emisora de la garantía, se deberá consultar a la clasificadora de riesgos respectiva.*

*De otro lado, además de cumplir con el requisito referido a la clasificación de riesgo, a efectos de verificar si la empresa emisora se encuentra autorizada por la SBS para emitir garantías, debe revisarse el portal web de dicha Entidad (<http://www.sbs.gob.pe/sistema-financiero/relacion-de-empresas-que-se-encuentran-autorizadas-a-emitar-cartas-fianza>).*

*Los funcionarios competentes deben verificar la autenticidad de la garantía a través de los mecanismos establecidos (consulta web, teléfono u otros) por la empresa emisora.*

### 3.4. EJECUCIÓN DE GARANTÍAS

La Entidad puede solicitar la ejecución de las garantías conforme a los supuestos contemplados en el artículo 155 del Reglamento.

### 3.5. ADELANTOS

La Entidad puede entregar adelantos directos al contratista, los que en ningún caso exceden en conjunto del treinta por ciento (30%) del monto del contrato original, siempre que ello haya sido previsto en la sección específica de las bases.

### 3.6. PENALIDADES

#### 3.6.1. PENALIDAD POR MORA EN LA EJECUCIÓN DE LA PRESTACIÓN

En caso de retraso injustificado del contratista en la ejecución de las prestaciones objeto del contrato, la Entidad le aplica automáticamente una penalidad por mora por cada día de atraso, de conformidad con el artículo 162 del Reglamento.

#### 3.6.2. OTRAS PENALIDADES

La Entidad puede establecer penalidades distintas a la mencionada en el numeral precedente, según lo previsto en el artículo 163 del Reglamento y lo indicado en la sección específica de las bases.

Estos dos tipos de penalidades se calculan en forma independiente y pueden alcanzar cada una un monto máximo equivalente al diez por ciento (10%) del monto del contrato vigente, o de ser el caso, del ítem que debió ejecutarse.

### 3.7. INCUMPLIMIENTO DEL CONTRATO

Las causales para la resolución del contrato, serán aplicadas de conformidad con el artículo 36 de la Ley y 164 del Reglamento.

### 3.8. PAGOS

El pago se realiza después de ejecutada la respectiva prestación, pudiendo contemplarse pagos a cuenta, según la forma establecida en la sección específica de las bases o en el contrato.

La Entidad paga las contraprestaciones pactadas a favor del contratista dentro de los diez (10) días calendario siguientes de otorgada la conformidad de los servicios, siempre que se verifiquen las condiciones establecidas en el contrato para ello, bajo responsabilidad del funcionario competente.

  
GOBIERNO REGIONAL DE AYACUCHO  
DIRECCIÓN REGIONAL DE SALUD AYACUCHO  
U.E. RED DE SALUD SAN FRANCISCO  
COMITÉ DE SELECCIÓN  
  
JAVIER SANDOVAL LÓPEZ  
PRESIDENTE

  
GOBIERNO REGIONAL DE AYACUCHO  
DIRECCIÓN REGIONAL DE SALUD AYACUCHO  
U.E. RED DE SALUD SAN FRANCISCO  
COMITÉ DE SELECCIÓN  
  
ROGER L. YRANGA LAURENTE  
PRIMER MIEMBRO TITULAR

  
GOBIERNO REGIONAL DE AYACUCHO  
DIRECCIÓN REGIONAL DE SALUD AYACUCHO  
U.E. RED DE SALUD SAN FRANCISCO  
COMITÉ DE SELECCIÓN  
  
GRIMALDO QUISPE PÉREZ  
SEGUNDO MIEMBRO TITULAR

La conformidad se emite en un plazo máximo de siete (7) días de producida la recepción salvo que se requiera efectuar pruebas que permitan verificar el cumplimiento de la obligación, en cuyo caso la conformidad se emite en un plazo máximo de quince (15) días, bajo responsabilidad del funcionario que debe emitir la conformidad.

En el caso que se haya suscrito contrato con un consorcio, el pago se realizará de acuerdo a lo que se indique en el contrato de consorcio.

**Advertencia**

*En caso de retraso en los pagos a cuenta o pago final por parte de la Entidad, salvo que se deba a caso fortuito o fuerza mayor, esta reconoce al contratista los intereses legales correspondientes, de conformidad con el artículo 39 de la Ley y 171 del Reglamento, debiendo repetir contra los responsables de la demora injustificada.*

**3.9. DISPOSICIONES FINALES**

Todos los demás aspectos del presente procedimiento no contemplados en las bases se regirán supletoriamente por la Ley y su Reglamento, así como por las disposiciones legales vigentes.

GOBIERNO REGIONAL DE AYACUCHO  
DIRECCIÓN REGIONAL DE SALUD AYACUCHO  
U.E 402 RED DE SALUD SAN FRANCISCO  
COMITÉ DE SELECCIÓN  
*[Firma]*  
GRIMALDO QUISPE PEREZ  
SEGUNDO MIEMBRO TITULAR

GOBIERNO REGIONAL DE AYACUCHO  
DIRECCIÓN REGIONAL DE SALUD AYACUCHO  
U.E 402 RED DE SALUD SAN FRANCISCO  
COMITÉ DE SELECCIÓN  
*[Firma]*  
ROGER L. YANANGA LAURENTE  
PRIMER MIEMBRO TITULAR

GOBIERNO REGIONAL DE AYACUCHO  
DIRECCIÓN REGIONAL DE SALUD AYACUCHO  
U.E 402 RED DE SALUD SAN FRANCISCO  
COMITÉ DE SELECCIÓN  
*[Firma]*  
GRIMALDO QUISPE PEREZ  
SEGUNDO MIEMBRO TITULAR



## SECCIÓN ESPECÍFICA

### CONDICIONES ESPECIALES DEL PROCEDIMIENTO DE SELECCIÓN

(EN ESTA SECCIÓN LA ENTIDAD DEBERÁ COMPLETAR LA INFORMACIÓN EXIGIDA, DE ACUERDO A LAS INSTRUCCIONES INDICADAS)

  
GOBIERNO REGIONAL DE AYACUCHO  
DIRECCIÓN REGIONAL DE SALUD AYACUCHO  
U.E. 403 RED DE SALUD SAN FRANCISCO  
COMITÉ DE SELECCIÓN  
  
JAVIER GARCÍA LOPEZ  
PRESIDENTE

  
GOBIERNO REGIONAL DE AYACUCHO  
DIRECCIÓN REGIONAL DE SALUD AYACUCHO  
U.E. 403 RED DE SALUD SAN FRANCISCO  
COMITÉ DE SELECCIÓN  
  
ROGER L. YANGA LAURENTE  
PRIMER MIEMBRO TITULAR

  
GOBIERNO REGIONAL DE AYACUCHO  
DIRECCIÓN REGIONAL DE SALUD AYACUCHO  
U.E. 403 RED DE SALUD SAN FRANCISCO  
COMITÉ DE SELECCIÓN  
  
GRACIANO QUISPE PÉREZ  
SEGUNDO MIEMBRO TITULAR

## CAPÍTULO I GENERALIDADES

### 1.1. ENTIDAD CONVOCANTE

Nombre : UNIDAD EJECUTORA RED DE SALUD DE SAN FRANCISCO  
RUC N° : 20534772166  
Domicilio legal : PZA.04 DE OCTUBRE NRO. S/N C.P. SAN FRANCISCO  
AYACUCHO - LA MAR - AYNÁ  
Teléfono: :  
Correo electrónico: :

### 1.2. OBJETO DE LA CONVOCATORIA

El presente procedimiento de selección tiene por objeto la "CONTRATACIÓN DEL SERVICIO DE MANTENIMIENTO DE INFRAESTRUCTURA DE LOS ESTABLECIMIENTOS DE SALUD DE CANAYRE Y TRIBOLINI DE LA UNIDAD EJECUTORA RED DE SALUD SAN FRANCISCO", cuyo detalle es:

ITEM	DETALLE DEL ITEM
01	SERVICIO DE MANTENIMIENTO DE INFRAESTRUCTURA DEL ESTABLECIMIENTO DE SALUD DE TRIBOLINI DE LA UNIDAD EJECUTORA RED DE SALUD SAN FRANCISCO
02	SERVICIO DE MANTENIMIENTO DE INFRAESTRUCTURA DEL ESTABLECIMIENTOS DE SALUD DE CANAYRE DE LA UNIDAD EJECUTORA RED DE SALUD SAN FRANCISCO

### 1.3. EXPEDIENTE DE CONTRATACIÓN

El expediente de contratación fue aprobado mediante FORMATO N° 02 el 31 de octubre de 2024.

### 1.4. FUENTE DE FINANCIAMIENTO

Recursos Ordinarios.

#### Importante

*La fuente de financiamiento debe corresponder a aquella prevista en la Ley de Equilibrio Financiero del Presupuesto del Sector Público del año fiscal en el cual se convoca el procedimiento de selección.*

### 1.5. SISTEMA DE CONTRATACIÓN

El presente procedimiento se rige por el sistema de **SUMA ALZADA**, de acuerdo con lo establecido en el expediente de contratación respectivo.

### 1.6. DISTRIBUCIÓN DE LA BUENA PRO

NO CORRESPONDE.

GOBIERNO REGIONAL DE AYACUCHO  
DIRECCIÓN REGIONAL DE SALUD AYACUCHO  
U.E. 400 RED DE SALUD SAN FRANCISCO  
COMITÉ DE SELECCIÓN  
JAVIER GARCÍA LÓPEZ  
PRESIDENTE

GOBIERNO REGIONAL DE AYACUCHO  
DIRECCIÓN REGIONAL DE SALUD AYACUCHO  
U.E. 400 RED DE SALUD SAN FRANCISCO  
COMITÉ DE SELECCIÓN  
ROGER L. YANALIZA PUENTE  
PRIMER MIEMBRO TITULAR

GOBIERNO REGIONAL DE AYACUCHO  
DIRECCIÓN REGIONAL DE SALUD AYACUCHO  
U.E. 400 RED DE SALUD SAN FRANCISCO  
COMITÉ DE SELECCIÓN  
GABRIEL QUISPE PÉREZ  
SEGUNDO MIEMBRO TITULAR



### 1.7. ALCANCES DEL REQUERIMIENTO

El alcance de la prestación está definido en el Capítulo III de la presente sección de las bases.

### 1.8. PLAZO DE PRESTACIÓN DEL SERVICIO

Los servicios materia de la presente convocatoria se prestarán en el plazo de **30 DÍAS CALENDARIOS** en concordancia con lo establecido en el expediente de contratación.

### 1.9. COSTO DE REPRODUCCIÓN Y ENTREGA DE BASES

Los participantes registrados tienen el derecho de recabar un ejemplar de las bases, para cuyo efecto deben cancelar S/. 5.00 CINCO Y 00/100 SOLES en CAJA DE LA ENTIDAD, Y RECOGER LAS BASES EN LA UNIDAD DE ABASTECIMIENTO Y SERVICIOS AUXILIARES.

#### Importante

*El costo de entrega de un ejemplar de las bases no puede exceder el costo de su reproducción.*

### 1.10. BASE LEGAL

- Ley N° 31953 - Ley de Presupuesto del Sector Público para el Año Fiscal 2024.
- Ley N° 31954 de Equilibrio Financiero del Presupuesto del Sector Público del año fiscal 2024. - Ley N° 31955 de Ley de Endeudamiento del Sector Público para el año Fiscal 2024.
- Ley N° 27444 Ley del Procedimiento Administrativo General.
- Decreto Legislativo N° 1444, que modifica la Ley N° 30225 (vigente desde el 30 de enero de 2019).
- Decreto Supremo N° 344-2018-EF, que aprueba el Reglamento de la Ley N° 30225 Ley de Contrataciones del Estado y modificatorias vigentes (Decreto Supremo N° 234-2022-EF).
- Texto Único Ordenado de la Ley N° 27806, Ley de Transparencia y de Acceso a la Información Pública, aprobado por Decreto Supremo N° 043-2003-PCM.
- Código Civil.
- Presupuesto Institucional de Apertura (PIA) del Gobierno Regional de Ayacucho para el año 2024.
- Resolución Jefatural N° 000031-2024-SIS/J - Directivas y Opiniones del OSCE.

Las referidas normas incluyen sus respectivas modificaciones, de ser el caso.

GOBIERNO REGIONAL DE AYACUCHO  
DIRECCIÓN REGIONAL DE SALUD AYACUCHO  
U.E. 408 RED DE SALUD SAN FRANCISCO  
COMITÉ DE SELECCIÓN  
  
JAVIER GARCÍA LOPEZ  
PRESIDENTE

GOBIERNO REGIONAL DE AYACUCHO  
DIRECCIÓN REGIONAL DE SALUD AYACUCHO  
U.E. 408 RED DE SALUD SAN FRANCISCO  
COMITÉ DE SELECCIÓN  
  
ROSALVA YÁNEZ LAURENTE  
PRIMER MIEMBRO TITULAR

GOBIERNO REGIONAL DE AYACUCHO  
DIRECCIÓN REGIONAL DE SALUD AYACUCHO  
U.E. 408 RED DE SALUD SAN FRANCISCO  
COMITÉ DE SELECCIÓN  
  
GRIMALDO QUISPE PÉREZ  
SEGUNDO MIEMBRO TITULAR

## CAPÍTULO II DEL PROCEDIMIENTO DE SELECCIÓN

### 2.1. CALENDARIO DEL PROCEDIMIENTO DE SELECCIÓN

Según el cronograma de la ficha de selección de la convocatoria publicada en el SEACE.

#### Importante

*De conformidad con la vigesimosegunda Disposición Complementaria Final del Reglamento, en caso la Entidad (Ministerios y sus organismos públicos, programas o proyectos adscritos) haya difundido el requerimiento a través del SEACE siguiendo el procedimiento establecido en dicha disposición, no procede formular consultas u observaciones al requerimiento.*

### 2.2. CONTENIDO DE LAS OFERTAS

La oferta contendrá, además de un índice de documentos<sup>3</sup>, la siguiente documentación:

#### 2.2.1. Documentación de presentación obligatoria

##### 2.2.1.1. Documentos para la admisión de la oferta

- a) Declaración jurada de datos del postor. (Anexo N° 1)
- b) Documento que acredite la representación de quien suscribe la oferta.

En caso de persona jurídica, copia del certificado de vigencia de poder del representante legal, apoderado o mandatario designado para tal efecto.

En caso de persona natural, copia del documento nacional de identidad o documento análogo, o del certificado de vigencia de poder otorgado por persona natural, del apoderado o mandatario, según corresponda.

En el caso de consorcios, este documento debe ser presentado por cada uno de los integrantes del consorcio que suscriba la promesa de consorcio, según corresponda.

#### Advertencia

*De acuerdo con el artículo 4 del Decreto Legislativo N° 1246, las Entidades están prohibidas de exigir a los administrados o usuarios la información que puedan obtener directamente mediante la interoperabilidad a que se refieren los artículos 2 y 3 de dicho Decreto Legislativo. En esa medida, si la Entidad es usuaria de la Plataforma de Interoperabilidad del Estado – PIDE<sup>4</sup> y siempre que el servicio web se encuentre activo en el Catálogo de Servicios de dicha plataforma, no corresponderá exigir el certificado de vigencia de poder y/o documento nacional de identidad.*

- c) Declaración jurada de acuerdo con el literal b) del artículo 52 del Reglamento (Anexo N°2)
- d) Declaración jurada de cumplimiento de los Términos de Referencia contenidos en el numeral 3.1 del Capítulo III de la presente sección. (Anexo N° 3)

<sup>3</sup> La omisión del índice no determina la no admisión de la oferta.

<sup>4</sup> Para mayor información de las Entidades usuarias y del Catálogo de Servicios de la Plataforma de Interoperabilidad del Estado – PIDE ingresar al siguiente enlace <https://www.gobiernodigital.gob.pe/interoperabilidad/>



- e) Declaración jurada de plazo de prestación del servicio. (Anexo N° 4)<sup>5</sup>
- f) Promesa de consorcio con firmas legalizadas, de ser el caso, en la que se consigne los integrantes, el representante común, el domicilio común y las obligaciones a las que se compromete cada uno de los integrantes del consorcio así como el porcentaje equivalente a dichas obligaciones. (Anexo N° 5)
- g) El precio de la oferta en SOLES. Adjuntar obligatoriamente el Anexo N° 6.

El precio total de la oferta y los subtotales que lo componen son expresados con dos (2) decimales. Los precios unitarios pueden ser expresados con más de dos (2) decimales.

**Importante**

- El órgano encargado de las contrataciones o el comité de selección, según corresponda, verifica la presentación de los documentos requeridos. De no cumplir con lo requerido, la oferta se considera no admitida.
- En caso de requerir estructura de costos o análisis de precios, esta se presenta para el perfeccionamiento del contrato.

**2.2.1.2. Documentos para acreditar los requisitos de calificación**

Incorporar en la oferta los documentos que acreditan los "Requisitos de Calificación" que se detallan en el numeral 3.2 del Capítulo III de la presente sección de las bases.

**2.2.2. Documentación de presentación facultativa:**

- a) En el caso de microempresas y pequeñas empresas integradas por personas con discapacidad, o en el caso de consorcios conformados en su totalidad por estas empresas, deben presentar la constancia o certificado con el cual acredite su inscripción en el Registro de Empresas Promocionales para Personas con Discapacidad<sup>6</sup>.
- b) Solicitud de bonificación por tener la condición de micro y pequeña empresa. (Anexo N° 11).
- c) Incorporar en la oferta los documentos que acreditan los "Factores de Evaluación" establecidos en el Capítulo IV de la presente sección de las bases, a efectos de obtener el puntaje previsto en dicho Capítulo para cada factor.
- d) Los postores con domicilio en la provincia donde se prestará el servicio, o en las provincias colindantes, sean o no pertenecientes al mismo departamento o región, pueden presentar la solicitud de bonificación por servicios prestados fuera de la provincia de Lima y Callao, según Anexo N° 10.

Lo mismo aplica en el caso de procedimientos por relación de ítems cuando el monto del valor estimado de algún ítem no supere dicho monto, en cuyo caso debe consignarse el o los ítems, en los cuales los postores pueden solicitar la referida bonificación, adicionando el siguiente párrafo:

Dicha solicitud se puede presentar en el ÍTEM 01.

<sup>5</sup> En caso de considerar como factor de evaluación la mejora del plazo de prestación del servicio, el plazo ofertado en dicho anexo servirá también para acreditar este factor.

<sup>6</sup> Dicho documento se tendrá en consideración en caso de empate, conforme a lo previsto en el artículo 91 del Reglamento.



**Advertencia**

*El órgano encargado de las contrataciones o el comité de selección, según corresponda, no podrá exigir al postor la presentación de documentos que no hayan sido indicados en los acápite "Documentos para la admisión de la oferta", "Requisitos de calificación" y "Factores de evaluación".*

**2.3. REQUISITOS PARA PERFECCIONAR EL CONTRATO**

El postor ganador de la buena pro debe presentar los siguientes documentos para perfeccionar el contrato:

- Garantía de fiel cumplimiento del contrato.
- Garantía de fiel cumplimiento por prestaciones accesorias, de ser el caso.
- Contrato de consorcio con firmas legalizadas ante Notario de cada uno de los integrantes, de ser el caso.
- Código de cuenta interbancaria (CCI) o, en el caso de proveedores no domiciliados, el número de su cuenta bancaria y la entidad bancaria en el exterior.
- Copia de la vigencia del poder del representante legal de la empresa que acredite que cuenta con facultades para perfeccionar el contrato, cuando corresponda.
- Copia de DNI del postor en caso de persona natural, o de su representante legal en caso de persona jurídica.

**Advertencia**

*De acuerdo con el artículo 4 del Decreto Legislativo N° 1246, las Entidades están prohibidas de exigir a los administrados o usuarios la información que puedan obtener directamente mediante la interoperabilidad a que se refieren los artículos 2 y 3 de dicho Decreto Legislativo. En esa medida, si la Entidad es usuaria de la Plataforma de Interoperabilidad del Estado – PIDE<sup>7</sup> y siempre que el servicio web se encuentre activo en el Catálogo de Servicios de dicha plataforma, no corresponderá exigir los documentos previstos en los literales e) y f).*

- Domicilio para efectos de la notificación durante la ejecución del contrato.
- Autorización de notificación de la decisión de la Entidad sobre la solicitud de ampliación de plazo mediante medios electrónicos de comunicación<sup>8</sup>. (**Anexo N° 12**).
- Detalle de los precios unitarios del precio ofertado<sup>9</sup>.
- Estructura de costos<sup>10</sup>.
- Detalle del precio de la oferta de cada uno de los servicios que conforman el paquete<sup>11</sup>.

**Importante**

- En caso que el postor ganador de la buena pro sea un consorcio, las garantías que presente este para el perfeccionamiento del contrato, así como durante la ejecución contractual, de ser el caso, además de cumplir con las condiciones establecidas en el artículo 33 de la Ley y en el artículo 148 del Reglamento, deben consignar expresamente el nombre completo o la denominación o razón social de los integrantes del consorcio, en calidad de garantizados, de lo contrario no podrán ser aceptadas por las Entidades. No se cumple el requisito antes indicado si se consigna únicamente la denominación del consorcio, conforme lo dispuesto en la Directiva Participación de Proveedores en Consorcio en las Contrataciones del Estado.*
- En los contratos periódicos de prestación de servicios en general que celebren las Entidades*

<sup>7</sup> Para mayor información de las Entidades usuarias y del Catálogo de Servicios de la Plataforma de Interoperabilidad del Estado – PIDE ingresar al siguiente enlace <https://www.gobiernodigital.gob.pe/interoperabilidad/>

<sup>8</sup> En tanto se implemente la funcionalidad en el SEACE, de conformidad con la Primera Disposición Complementaria Transitoria del Decreto Supremo N° 234-2022-EF.

<sup>9</sup> Incluir solo en caso de la contratación bajo el sistema a suma alzada.

<sup>10</sup> Incluir solo cuando resulte necesario para la ejecución contractual, identificar los costos de cada uno de los rubros que comprenden la oferta.

<sup>11</sup> Incluir solo en caso de contrataciones por paquete.

GOBIERNO REGIONAL DE AYACUCHO  
DIRECCIÓN REGIONAL DE SALUD AYACUCHO  
U.E. 400 RED DE SALUD SAN FRANCISCO  
COMITÉ DE SELECCIÓN  
**JAVIER GARCÍA LOPEZ**  
PRESIDENTE

GOBIERNO REGIONAL DE AYACUCHO  
DIRECCIÓN REGIONAL DE SALUD AYACUCHO  
U.E. 400 RED DE SALUD SAN FRANCISCO  
COMITÉ DE SELECCIÓN  
**ROGER L. YAFIACA LAURENTE**  
PRIMER MIEMBRO TITULAR

GOBIERNO REGIONAL DE AYACUCHO  
DIRECCIÓN REGIONAL DE SALUD AYACUCHO  
U.E. 400 RED DE SALUD SAN FRANCISCO  
COMITÉ DE SELECCIÓN  
**GRACIANO GUISPE PEREZ**  
SEGUNDO MIEMBRO TITULAR



con las micro y pequeñas empresas, estas últimas pueden otorgar como garantía de fiel cumplimiento el diez por ciento (10%) del monto del contrato, porcentaje que es retenido por la Entidad durante la primera mitad del número total de pagos a realizarse, de forma prorrateada en cada pago, con cargo a ser devuelto a la finalización del mismo, conforme lo establece el numeral 149.4 del artículo 149 y el numeral 151.2 del artículo 151 del Reglamento. Para dicho efecto los postores deben encontrarse registrados en el REMYPE, consignando en la Declaración Jurada de Datos del Postor (Anexo N° 1) o en la solicitud de retención de la garantía durante el perfeccionamiento del contrato, que tienen la condición de MYPE, lo cual será verificado por la Entidad en el link <http://www2.trabajo.gob.pe/servicios-en-linea-2-2> opción consulta de empresas acreditadas en el REMYPE.

- En los contratos cuyos montos sean iguales o menores a doscientos mil Soles (S/ 200,000.00), no corresponde presentar garantía de fiel cumplimiento de contrato ni garantía de fiel cumplimiento por prestaciones accesorias. Dicha excepción también aplica a los contratos derivados de procedimientos de selección por relación de ítems, cuando el monto del ítem adjudicado o la sumatoria de los montos de los ítems adjudicados no supere el monto señalado anteriormente, conforme a lo dispuesto en el literal a) del artículo 152 del Reglamento.

#### Importante

- Corresponde a la Entidad verificar que las garantías presentadas por el postor ganador de la buena pro cumplan con los requisitos y condiciones necesarios para su aceptación y eventual ejecución, sin perjuicio de la determinación de las responsabilidades funcionales que correspondan.
- De conformidad con el Reglamento Consular del Perú aprobado mediante Decreto Supremo N° 076-2005-RE para que los documentos públicos y privados extendidos en el exterior tengan validez en el Perú, deben estar legalizados por los funcionarios consulares peruanos y refrendados por el Ministerio de Relaciones Exteriores del Perú, salvo que se trate de documentos públicos emitidos en países que formen parte del Convenio de la Apostilla, en cuyo caso bastará con que estos cuenten con la Apostilla de la Haya<sup>12</sup>.
- La Entidad no puede exigir documentación o información adicional a la consignada en el presente numeral para el perfeccionamiento del contrato.

#### 2.4. PERFECCIONAMIENTO DEL CONTRATO

El contrato se perfecciona con la suscripción del documento que lo contiene. Para dicho efecto el postor ganador de la buena pro, dentro del plazo previsto en el artículo 141 del Reglamento, debe presentar la documentación requerida en MESA DE PARTES DE LA ENTIDAD CON ATENCIÓN A LA UNIDAD DE ABASTECIMIENTO Y SERVICIOS AUXILIARES.

#### 2.5. FORMA DE PAGO

La Entidad realizará el pago de la contraprestación pactada a favor del contratista en **UN PAGO ÚNICO EN FUNCIÓN AL MONTO DEL CONTRATO ORIGINAL**.

Para efectos del pago de las contraprestaciones ejecutadas por el contratista, la Entidad debe contar con la siguiente documentación:

- ✓ Informe de Conformidad de prestación de servicio, emitido por el área usuaria (Jefe del P.S. Canayre o Jefe del P.S. Tribolini, y la Coordinación de Servicio de Salud de la Unidad Ejecutora de la Red de Salud San Francisco).
- ✓ Informe Técnico del servicio ejecutado, debidamente firmado por el personal clave – personal responsable del servicio de mantenimiento.

<sup>12</sup> Según lo previsto en la Opinión N° 009-2016/DTN.

GOBIERNO REGIONAL DE AYACUCHO  
DIRECCIÓN REGIONAL DE SALUD AYACUCHO  
U.E 403 RED DE SALUD SAN FRANCISCO  
COMITÉ DE SELECCIÓN

ROGER L. YAFANGA LAURENTE  
PRIMER MIEMBRO TITULAR

GOBIERNO REGIONAL DE AYACUCHO  
DIRECCIÓN REGIONAL DE SALUD AYACUCHO  
U.E 403 RED DE SALUD SAN FRANCISCO  
COMITÉ DE SELECCIÓN

GRIMALDO QUISPE PEREZ  
SEGUNDO MIEMBRO TITULAR

- ✓ La factura y/o comprobante de pago correspondiente, emitido por la Empresa Proveedora del Servicio.
- ✓ La presentación del Certificado de Garantía de la prestación de servicio por parte del Proveedor.

Dicha documentación se debe presentar en MESA DE PARTES DE LA ENTIDAD CON ATENCION A LA UNIDAD DE ABASTECIMIENTO Y SERVICIOS AUXILIARES, SITO EN EL PLAZA.04 DE OCTUBRE NRO. S/N C.P. SAN FRANCISO AYACUCHO - LA MAR - AYNÁ.

 GOBIERNO REGIONAL DE AYACUCHO  
DIRECCION REGIONAL DE SALUD AYACUCHO  
U.E. 403 RED DE SALUD SAN FRANCISCO  
COMITE DE SELECCION  
  
JAVIER GARCIA LOPEZ  
PRESIDENTE

 GOBIERNO REGIONAL DE AYACUCHO  
DIRECCION REGIONAL DE SALUD AYACUCHO  
U.E. 403 RED DE SALUD SAN FRANCISCO  
COMITE DE SELECCION  
  
ROGER L. YAFANGA LAURENTE  
PRIMER MIEMBRO TITULAR

 GOBIERNO REGIONAL DE AYACUCHO  
DIRECCION REGIONAL DE SALUD AYACUCHO  
U.E. 403 RED DE SALUD SAN FRANCISCO  
COMITE DE SELECCION  
  
GRIMALDO QUISPE PEREZ  
SEGUNDO MIEMBRO TITULAR



**CAPÍTULO III  
REQUERIMIENTO**

**Importante**

*De conformidad con el numeral 29.8 del artículo 29 del Reglamento, el área usuaria es responsable de la adecuada formulación del requerimiento, debiendo asegurar la calidad técnica y reducir la necesidad de su reformulación por errores o deficiencias técnicas que repercutan en el proceso de contratación.*

**ITEM N° 01**

**SERVICIO DE CONTRATACIÓN DE MANTENIMIENTO DE  
INFRAESTRUCTURA DEL P.S. TRIBOLINI, DE LA UNIDAD  
EJECUTORA RED DE SALUD SAN FRANCISCO.**

  
GOBIERNO REGIONAL DE AYACUCHO  
DIRECCIÓN REGIONAL DE SALUD AYACUCHO  
U.E. 401 RED DE SALUD SAN FRANCISCO  
COMITÉ DE SELECCIÓN  
  
JAVIER GARCÍA LOPEZ  
PRESIDENTE

  
GOBIERNO REGIONAL DE AYACUCHO  
DIRECCIÓN REGIONAL DE SALUD AYACUCHO  
U.E. 401 RED DE SALUD SAN FRANCISCO  
COMITÉ DE SELECCIÓN  
  
ROGER L. VÁZQUEZ LAURENTE  
PRIMER MIEMBRO TITULAR

  
GOBIERNO REGIONAL DE AYACUCHO  
DIRECCIÓN REGIONAL DE SALUD AYACUCHO  
U.E. 401 RED DE SALUD SAN FRANCISCO  
COMITÉ DE SELECCIÓN  
  
GRIMALDO QUISPE PÉREZ  
SEGUNDO MIEMBRO TITULAR

### 3.1. TÉRMINOS DE REFERENCIA



Gobierno Regional  
de Ayacucho

Dirección Regional de  
Salud Ayacucho

Unidad Ejecutora Red de Salud San  
Francisco



#### TÉRMINOS DE REFERENCIA CONTRATACIÓN DE SERVICIO DE "MANTENIMIENTO DE LA INFRAESTRUCTURA DEL PUESTO DE SALUD DE TRIBOLINI DEL DISTRITO DE SIVIA, PROVINCIA DE HUANTA, REGION AYACUCHO"

**1- DEPENDENCIA QUE REQUIERE LA CONTRATACIÓN**

P.S. Tribolini y Coordinación de Servicios de Salud de la Red de Salud San Francisco.

**2- DENOMINACIÓN DE LA CONTRATACIÓN**

Contratación del servicio de "MANTENIMIENTO DE LA INFRAESTRUCTURA DEL ESTABLECIMIENTO DE SALUD DE TRIBOLINI".

**3- FINALIDAD PÚBLICA**

Conservar en buenas condiciones los ambientes del Establecimiento de Salud de Tribolini tipo, mejorar el grado de seguridad del ambiente y reunir las condiciones óptimas para brindar el servicio en beneficio de su público objetivo.

**4- ANTECEDENTES**

Desde hace varios años que el Establecimiento de Salud de Tribolini viene presentando problemas en infraestructura, instalaciones eléctricas e instalaciones sanitarias, debido al deterioro por su antigüedad y por falta de mantenimiento preventivo y correctivo lo cual se ha evidenciado en la supervisión realizada que consta en las imágenes del panel fotográficos que se adjunta al presente.

Por lo que es prioritaria la ejecución de acciones de mantenimiento correctivo, que incluyen las actividades de mantenimiento de los espacios de atención a pacientes, áreas anexas al puesto de salud.

**5- OBJETIVO DE LA CONTRATACIÓN**

Contratar los servicios de una persona natural y/o jurídica especializada que se encargue de ejecutar el servicio de "MANTENIMIENTO DE LA INFRAESTRUCTURA DEL PUESTO DE SALUD DE TRIBOLINI DEL DISTRITO DE SIVIA, PROVINCIA DE HUANTA, REGION AYACUCHO"

**5.1.- Objetivo General**

- ✓ Reducir los riesgos que afecten la salud y la seguridad ocupacional en los diferentes ambientes del Puesto de Salud de Tribolini.

**5.2.- Objetivos Específicos**

- ✓ Reducir la vulnerabilidad de las edificaciones del Puesto de Salud de Tribolini en cuanto a los riesgos de falla de las instalaciones físicas.
- ✓ Mejorar el estado de conservación, las condiciones de funcionalidad operación y seguridad de la infraestructura física.
- ✓ Mejorar y conservar los elementos arquitectónicos de los ambientes del Puesto de Salud de Tribolini.

**6- ALCANCES Y DESCRIPCIÓN DEL SERVICIO**

El Proveedor deberá realizar el mantenimiento correctivo de la infraestructura física del Servicio de "MANTENIMIENTO DE LA INFRAESTRUCTURA DEL ESTABLECIMIENTO DE SALUD

GOBIERNO REGIONAL DE AYACUCHO  
DIRECCIÓN REGIONAL DE SALUD AYACUCHO  
U.E. 445 RED DE SALUD SAN FRANCISCO  
COMITÉ DE SELECCIÓN  
**JAVIER GARCÍA LÓPEZ**  
PRESIDENTE

GOBIERNO REGIONAL DE AYACUCHO  
DIRECCIÓN REGIONAL DE SALUD AYACUCHO  
U.E. 445 RED DE SALUD SAN FRANCISCO  
COMITÉ DE SELECCIÓN  
**ROGER L. YARANGA LAURENTE**  
PRIMER MIEMBRO TITULAR

GOBIERNO REGIONAL DE AYACUCHO  
DIRECCIÓN REGIONAL DE SALUD AYACUCHO  
U.E. 445 RED DE SALUD SAN FRANCISCO  
COMITÉ DE SELECCIÓN  
**GRIMALDO QUIRPE PEREZ**  
SEGUNDO MIEMBRO TITULAR





Gobierno Regional  
de Ayacucho

Dirección Regional de  
Salud Ayacucho

Unidad Ejecutora Red de Salud San  
Francisco



DE TRIBOLINI DEL DISTRITO DE SIVIA, PROVINCIA DE HUANTA, REGION AYACUCHO",  
la cual comprende la ejecución de los siguientes trabajos:

#### 6.1.- ACTIVIDADES A EJECUTAR

El servicio materia del presente proceso es a todo costo, para ello el Contratista programará y ejecutará actividades básicas tales como:

Los trabajos a realizar, consistentes en mantenimiento de las siguientes especialidades: estructuras, arquitectura, instalaciones sanitarias, instalaciones eléctricas.

La propuesta del Proveedor deberá efectuarse a todo costo por lo que asumirá los costos indirectos, directos, administrativos, fletes, transportes, recursos humanos, materiales, insumos, repuestos, seguros, plan de contingencia, pruebas, y gastos que se requieren hasta la finalización de los trabajos, así como cualquier trabajo inherente que por naturaleza del servicio sea necesario.

El Proveedor podrá efectuar visitas técnicas a las instalaciones materia del presente servicio a fin de evaluar in situ y conocer cualquier actividad complementaria que deba realizar y sus costos sean incluidos en su oferta.

#### 6.2.- PLAN DE TRABAJO

El Proveedor deberá presentar un Plan de Trabajo anexando al respectivo cronograma de intervención desagregado por actividad, teniendo en consideración que no interfiera el servicio en días y horas de atención de la entidad.

El Proveedor de acuerdo a los planos y documentos del servicio, programará su trabajo en forma tal que su avance sea sistemático y pueda lograrse su terminación en forma ordenada y armónica y en el tiempo previsto.

#### 6.3.- RECURSOS PROVISTOS POR EL PROVEEDOR

El personal del Proveedor deberá contar con las herramientas y equipos adecuados para la ejecución del servicio.

Asimismo, el Proveedor deberá de cumplir con dotar al personal a su cargo la indumentaria, equipos de protección personal (EPP) de seguridad de acuerdo con el tipo de actividad, los mismos que deberán utilizar obligatoriamente durante la ejecución del servicio.

#### EQUIPAMIENTO

##### Equipamiento Estratégico

- ✓ Compresora de aire con capacidad mínima de 24 litros 2HP antigüedad no mayor a un año
- ✓ Camión volquete de 10m3 mínimo del año 2014 en adelante
- ✓ Camioneta doble cabina 4X4 con una antigüedad no mayor a 6 años
- ✓ 04 escalera tipo tijera de 9 pasos

#### PERSONAL REQUERIDO

Personal clave – Profesional responsable del servicio de mantenimiento

Un (01) ingeniero civil o arquitecto colegiado, con experiencia mínima de dos (02) servicios de mantenimiento de las especialidades relacionadas con el servicio a ejecutar – mantenimiento de infraestructura de salud.

Lo cual sustentara con el título profesional, constancia de habilidad y documentación que acredite su experiencia.

GOBIERNO REGIONAL DE AYACUCHO  
DIRECCIÓN REGIONAL DE SALUD AYACUCHO  
U.E. 403 RED DE SALUD SAN FRANCISCO  
COMITÉ DE SELECCIÓN  
*[Firma]*  
Gustavo García López  
COORDINADOR GENERAL DE SALUD

GOBIERNO REGIONAL DE AYACUCHO  
DIRECCIÓN REGIONAL DE SALUD AYACUCHO  
U.E. 403 RED DE SALUD SAN FRANCISCO  
COMITÉ DE SELECCIÓN  
*[Firma]*  
JAVIER GARCÍA LÓPEZ  
PRESIDENTE

GOBIERNO REGIONAL DE AYACUCHO  
DIRECCIÓN REGIONAL DE SALUD AYACUCHO  
U.E. 403 RED DE SALUD SAN FRANCISCO  
COMITÉ DE SELECCIÓN  
*[Firma]*  
ROGER L. VAQUILA LAURENTE  
PRIMER MIEMBRO TITULAR

GOBIERNO REGIONAL DE AYACUCHO  
DIRECCIÓN REGIONAL DE SALUD AYACUCHO  
U.E. 403 RED DE SALUD SAN FRANCISCO  
COMITÉ DE SELECCIÓN  
*[Firma]*  
GRIMALDO QUIRPE PÉREZ  
SEGUNDO MIEMBRO TITULAR



Gobierno Regional  
de Ayacucho

Dirección Regional de  
Salud Ayacucho

Unidad Ejecutora Red de Salud San  
Francisco



Dicho profesional deberá permanecer en el lugar del servicio desde el inicio hasta la culminación.

**Personal clave - Técnico que ejecutará el servicio de mantenimiento**

El proveedor es responsable de contar por lo menos con un personal técnico con experiencia mínima de dos (02) servicios de mantenimiento de las especialidades relacionadas con el servicio a ejecutar – mantenimiento de infraestructura de salud. Lo cual sustentaran con el título a nombre de la nación y documentación que acredite su experiencia.

**Personal clave - Técnico Electricista que ejecutará el servicio de mantenimiento de Instalaciones Eléctricas.**

El proveedor es responsable de contar por lo menos con un personal técnico electricista con experiencia mínima de dos (02) servicios de mantenimiento de las especialidades relacionadas con el servicio a ejecutar – mantenimiento de instalación eléctrica. Lo cual sustentaran con el título a nombre de la nación y documentación que acredite su experiencia.

**Personal clave - Operario en Mantenimiento de Instalaciones Sanitarias u otro similar, que ejecutará el servicio de mantenimiento de Instalaciones Sanitarias.**

El proveedor es responsable de contar por lo menos con un personal operario en mantenimiento de instalaciones sanitarias, con experiencia mínima de dos (02) servicios de mantenimiento de las especialidades relacionadas con el servicio a ejecutar – mantenimiento de instalación sanitarias. Lo cual sustentaran con certificaciones de capacitación y documentación que acredite su experiencia.

**6.4.- RECURSOS Y FACILIDADES QUE PROVEERÁ LA ENTIDAD**

- 6.4.1.- Facilidad de acceso a las áreas a intervenir
- 6.4.2.- Desocupar los ambientes durante el periodo de ejecución del servicio, hasta la conformidad
- 6.4.3.- Contar con un ambiente de contingencia para reubicar los equipos que se retiren de los ambientes a intervenir
- 6.4.4.- Facilidades de ambiente para almacenaje de herramientas y materiales.
- 6.4.5.- Facilidades de lugar para acopio de residuos o elementos desmontados.

**6.5.- REGLAMENTO TÉCNICO, NORMAS METROLÓGICAS Y/O SANITARIAS**

De ser el caso, los equipos de medición a emplear deberán contar con certificación de calidad, el personal profesional y técnico deberá cumplir con las normas del Ministerio de Trabajo para ejecutar los trabajos de mantenimiento y deberá cumplir con los procesos y protocolos técnicos y de seguridad para estos fines.

**6.6.- NORMAS TÉCNICAS**

Deberá realizar el servicio de mantenimiento cumpliendo con la normativa vigente:

- ✓ Reglamento Nacional de Edificaciones
- ✓ NTS 113-MINSA/DGIEM
- ✓ Reglamento de la Ley N° 29783, Ley de Seguridad y Salud en el Trabajo.
- ✓ Otras normas vigentes.

Obst. Javier García López  
COORDINADOR SERVICIOS DE SALUD

GOBIERNO REGIONAL DE AYACUCHO  
DIRECCIÓN REGIONAL DE SALUD AYACUCHO  
U.E 408 RED DE SALUD SAN FRANCISCO  
COMITÉ DE SELECCIÓN  
JAVIER GARCÍA LÓPEZ  
PRESIDENTE

GOBIERNO REGIONAL DE AYACUCHO  
DIRECCIÓN REGIONAL DE SALUD AYACUCHO  
U.E 408 RED DE SALUD SAN FRANCISCO  
COMITÉ DE SELECCIÓN  
ROGER L. VALENCIA LAURENTE  
PRIMER MIEMBRO TITULAR

GOBIERNO REGIONAL DE AYACUCHO  
DIRECCIÓN REGIONAL DE SALUD AYACUCHO  
U.E 408 RED DE SALUD SAN FRANCISCO  
COMITÉ DE SELECCIÓN  
GRIMALDO QUISPE PÉREZ  
SEGUNDO MIEMBRO TITULAR





Gobierno Regional  
de Ayacucho

Dirección Regional de  
Salud Ayacucho

Unidad Ejecutora Red de Salud San  
Francisco



#### 6.7.- IMPACTO AMBIENTAL

El Proveedor deberá utilizar todas las medidas de precaución para el manejo adecuado de aquellos materiales contaminantes que pudiesen afectar el área de trabajo con derrames o productos que afecten la asepsia hospitalaria, con la finalidad de no causar un impacto ambiental negativo.

El Proveedor deberá mantener las instalaciones del establecimiento de salud en buen estado y se obliga a realizar la limpieza y disposición de residuos como producto del servicio realizado cumpliendo las normas ambientales.

El Proveedor deberá evitar contaminar el área de trabajo con material obtenido de reparaciones o resanes o eliminación de desmonte o similares; su transporte y almacenamiento debe estar acorde a la preservación ambiental. Asimismo, deberá dar el manejo apropiado de los residuos no contaminantes al relleno sanitario correspondiente, el cual debe estar certificado.

Asimismo, el Proveedor solo estará autorizado para almacenar los residuos sólidos indicados líneas arriba (en bolsas, sacos o similar), por un tiempo máximo cuarenta y ocho (48) horas en el lugar indicado por los representantes del Establecimiento de Salud, debiendo coordinar anticipadamente su desplazamiento para definir el horario y procesos de control.

#### 6.8.- SEGUROS

El Proveedor proporcionará seguros a sus trabajadores que ejecutarán los servicios contratados y por daños a terceros (Seguro Complementario de Trabajo de Riesgo SCTR) en cumplimiento con la Ley N° 29783 y su reglamento aprobado mediante D.S. 005-2012-TR.

El Proveedor se hará responsable de cualquier accidente de su propio personal, de personal del establecimiento de salud, de público usuario o de cualquier daño a terceros que ocurriera como consecuencia de la ejecución de los servicios de mantenimiento correctivo y/o preventivo contratados, debiendo asumir los costos de reparación de daños, sin perjuicio de que el Médico Jefe del establecimiento de salud, la Administración de la Red de Salud San Francisco o del Ministerio de Salud inicie las acciones judiciales y legales que correspondan.

#### 6.9.- LUGAR Y PLAZO DE PRESTACIÓN DEL SERVICIO

6.9.1.- Lugar: Centro Poblado de Tribolini – Distrito de Sivia- provincia de Huanta- departamento de Ayacucho.

6.9.2.- Plazo: El "MANTENIMIENTO DE LA INFRAESTRUCTURA DEL PUESTO DE SALUD DE TRIBOLINI ", se ejecutará en un plazo máximo de Treinta días calendarios (30). Este plazo procederá a partir del día siguiente de notificada la orden de servicio y de la suscripción de Acta de Inicio de Trabajos.

#### 6.10.- RESULTADOS ESPERADOS

El Proveedor deberá entregar el servicio ejecutado y los ambientes en correcto funcionamiento y en óptimas condiciones, así mismo deberá presentar un Informe técnico del servicio ejecutado debidamente firmado por el responsable técnico del servicio (ingeniero civil o arquitecto colegiado habilitado), cuyo plazo máximo de presentación será de 03 días después de concluido el servicio, el contenido mínimo será:

- ✓ Antecedentes (número de orden de servicio, descripción de la situación inicial del servicio, adjuntar panel fotográfico antes del servicio)
- ✓ Descripción de los trabajos ejecutados panel fotográfico durante la ejecución.

Obispo Javier García López

GOBIERNO REGIONAL DE AYACUCHO  
DIRECCIÓN REGIONAL DE SALUD AYACUCHO  
U.E 403 RED DE SALUD SAN FRANCISCO  
COMITÉ DE SELECCIÓN  
  
JAVIER GARCÍA LÓPEZ  
PRESIDENTE

GOBIERNO REGIONAL DE AYACUCHO  
DIRECCIÓN REGIONAL DE SALUD AYACUCHO  
U.E 403 RED DE SALUD SAN FRANCISCO  
COMITÉ DE SELECCIÓN  
  
ROGER L. VALENCIA LAURENTE  
PRIMER MIEMBRO TITULAR

GOBIERNO REGIONAL DE AYACUCHO  
DIRECCIÓN REGIONAL DE SALUD AYACUCHO  
U.E 403 RED DE SALUD SAN FRANCISCO  
COMITÉ DE SELECCIÓN  
  
GRIMALDO QUIROPE PÉREZ  
SEGUNDO MIEMBRO TITULAR



Gobierno Regional  
de Ayacucho

Dirección Regional de  
Salud Ayacucho

Unidad Ejecutora Red de Salud San  
Francisco



- ✓ Conclusiones (logro alcanzado después de ejecutar el servicio, adjuntar panel fotográfico de la situación final)
- ✓ Recomendaciones (respecto al tipo de servicio realizado)

El Proveedor realizará las pruebas necesarias, en lo que corresponda, para demostrar las condiciones óptimas del objeto del presente servicio, las cuales serán verificados por la supervisión.

#### 6.11.- OTRAS OBLIGACIONES DEL PROVEEDOR

La propuesta del Proveedor deberá efectuarse a todo costo para lo cual asumirá los gastos que se requieren hasta la finalización de los trabajos y pruebas respectivas, así como contemplar cualquier trabajo inherente que por naturaleza del servicio sea necesario, por lo que el proveedor se compromete a presentar su oferta teniendo en cuenta esta condición.

El Proveedor deberá ejecutar hasta la culminación, todos los trabajos inherentes a la naturaleza del servicio.

El Proveedor podrá efectuar visitas técnicas a las instalaciones materia del presente servicio a fin de evaluar in situ y conocer cualquier actividad complementaria que deba realizar y sus costos sean incluidos en su oferta.

El Proveedor deberá mantener comunicación y coordinación con la RED DE SALUD SAN FRANCISCO y con la supervisión (Designado por la Coordinación de Servicios de Salud).

El Proveedor deberá colocar señales preventivas y de advertencia de peligro cuando estén realizando el mantenimiento y cuando estén ausentes del lugar de trabajo y tomará todas las medidas preventivas que sean necesarias para evitar accidentes de público, usuarios, personal médico y asistencial del establecimiento de salud, bajo responsabilidad civil y penal.

El Proveedor deberá dejar limpias y libre de contaminantes las áreas intervenidas.

El Proveedor deberá limpiar los vidrios, pisos y toda superficie manchados por efectos del servicio a contratar, debiendo para esto prever el cuidado de equipos, pisos, ventanas, etc., contar para ello con los implementos necesarios para protegerlos (fundamentalmente protectores plásticos, mantas u otros afines).

Al inicio del servicio y hasta la culminación de este, el Proveedor deberá acreditar ante la RED DE SALUD SAN FRANCISCO y ante el establecimiento de salud su personal con una relación que contenga nombres y apellidos, nacionalidad, DNI y profesión u oficio, número de celular para las coordinaciones del establecimiento de salud con el profesional responsable del servicio de mantenimiento. Asimismo, deberá informar oportunamente a la supervisión sobre los cambios de personal.

El proveedor es responsable de solicitar los permisos correspondientes en los casos que requiera realizar trabajos ocupando espacios públicos o de propiedad de terceros.

El Proveedor garantizará la prestación del servicio efectuado por un tiempo mínimo de un (01) año.

#### 6.12.- CONFIDENCIALIDAD

El proveedor se compromete a mantener confidencialidad y reserva absoluta de la información a la que se tenga acceso y que se encuentre relacionada con la prestación, quedando prohibido de revelar a terceros la información que le sea proporcionada.

Esta obligación comprende la información que se entrega, como también la que se genera durante la realización de las actividades y la información producida una vez que se haya concluido el servicio. Dicha información puede consistir en planos, dibujos, fotografías, informes, recomendaciones, cálculos, documentos y otros proporcionados.

GOBIERNO REGIONAL DE AYACUCHO  
DIRECCIÓN REGIONAL DE SALUD AYACUCHO  
U.E. 408 RED DE SALUD SAN FRANCISCO  
COMITÉ DE SELECCIÓN

JAVIER GARCÍA LOPEZ  
PRESIDENTE

GOBIERNO REGIONAL DE AYACUCHO  
DIRECCIÓN REGIONAL DE SALUD AYACUCHO  
U.E. 408 RED DE SALUD SAN FRANCISCO  
COMITÉ DE SELECCIÓN

ROBERTO YANUZA LAURENTE  
PRIMER MIEMBRO TITULAR

GOBIERNO REGIONAL DE AYACUCHO  
DIRECCIÓN REGIONAL DE SALUD AYACUCHO  
U.E. 408 RED DE SALUD SAN FRANCISCO  
COMITÉ DE SELECCIÓN

GRIMEDIO QUIROPE PENEZ  
SEGUNDO MIEMBRO TITULAR





Gobierno Regional  
de Ayacucho

Dirección Regional de  
Salud Ayacucho

Unidad Ejecutora Red de Salud San  
Francisco



### 6.13.- MEDIDAS DE CONTROL DURANTE LA EJECUCIÓN CONTRACTUAL

#### 6.13.1.- ÁREA QUE COORDINARA CON EL PROVEEDOR

Para la ejecución del servicio, La Coordinación de Servicios de Salud de la Red de Salud San Francisco deberá designar a un supervisor del servicio quien se encargará de coordinar y verificar los trabajos realizados por el Contratista.

#### 6.13.2.- CONFORMIDAD DEL SERVICIO

La conformidad de la prestación será emitida por la Coordinación de Servicios de Salud de la Red Salud San Francisco y el Jefe del Establecimiento de Salud, como área usuaria responsable por los servicios contratados, para lo cual suscribirá el Acta de Conformidad correspondiente.

Son requisitos mínimos para la recepción del servicio:

- ✓ Cumplimiento de los Términos de Referencia y Anexos. -
- ✓ Informe técnico del servicio ejecutado debidamente firmado por personal clave - profesional responsable del servicio de mantenimiento (ingeniero civil o arquitecto colegiado y habilitado)
- ✓ Acta de devolución según formato Apéndice 8, siempre y cuando corresponda.
- ✓ Protocolos de pruebas, en lo que corresponda.
- ✓ Carta de garantía por periodo no menor de un (01) año.

En caso de existir observaciones durante la ejecución de la prestación o a la culminación de estas, la Red Salud San Francisco, a través de su área competente notificará dichas observaciones para que el efectuar las correcciones del caso, para lo cual se le otorgará un plazo que no excederá de los tres (03) días calendario.

#### 6.14.- RESPONSABILIDAD POR OCULTOS

El Proveedor por la calidad ofrecida y por los vicios ocultos el servicio ofrecido tendrá una responsabilidad de un (01) año, de haberse suscrito el informe de conformidad de la prestación de servicio de mantenimiento.

#### 6.15.- SISTEMA DE CONTRATACIÓN

Suma Alzada.

#### 6.16.- FORMA DE PAGO

El pago único se realizará después de ejecutada la prestación del servicio, luego de firmada el Acta de Conformidad.

#### 6.17.- PENALIDAD

En caso de retraso injustificado del proveedor en la ejecución de las prestaciones objeto del contrato, la Entidad le aplica automáticamente una penalidad por mora por cada día de atraso. La penalidad se aplica automáticamente y se calcula de acuerdo a la siguiente fórmula:

$$\text{Penalidad diaria} = \frac{0.10 \times \text{Monto}}{F \times \text{plazo en días}}$$

Donde: F= 0.25 Para plazos mayores a sesenta (60) días ó

F = 0.40 Para plazos menores o iguales a sesenta (60) días

Tanto el monto como el plazo se refieren, según corresponda, al contrato vigente o ítem que debió ejecutarse o en caso que estos involucraran obligaciones de ejecución periódica a la prestación parcial que fuera materia de retraso.

GOBIERNO REGIONAL DE AYACUCHO  
DIRECCIÓN REGIONAL DE SALUD  
U.E. 403 RED DE SALUD SAN FRANCISCO  
COMITÉ DE SELECCIÓN  
*[Firma]*  
Obsta Javier García López  
COORDINADOR SERVICIOS DE SALUD

GOBIERNO REGIONAL DE AYACUCHO  
DIRECCIÓN REGIONAL DE SALUD  
U.E. 403 RED DE SALUD SAN FRANCISCO  
COMITÉ DE SELECCIÓN  
*[Firma]*  
JAVIER GARCÍA LÓPEZ  
PRESIDENTE

GOBIERNO REGIONAL DE AYACUCHO  
DIRECCIÓN REGIONAL DE SALUD  
U.E. 403 RED DE SALUD SAN FRANCISCO  
COMITÉ DE SELECCIÓN  
*[Firma]*  
ROGER L. VILLANCA LAURENTE  
PRIMER MIEMBRO TITULAR

GOBIERNO REGIONAL DE AYACUCHO  
DIRECCIÓN REGIONAL DE SALUD  
U.E. 403 RED DE SALUD SAN FRANCISCO  
COMITÉ DE SELECCIÓN  
*[Firma]*  
GRACIANO QUSPE PÉREZ  
SEGUNDO MIEMBRO TITULAR



Gobierno Regional  
de Ayacucho

Dirección Regional de  
Salud Ayacucho

Unidad Ejecutora Red de Salud San  
Francisco



#### 6.18.- OTRAS PENALIDADES

Otras penalidades serán aplicadas por cada incumplimiento de las exigencias establecidas en los términos de referencia, entendiéndose por incumplimiento lo siguiente:

N°	Descripción	Penalidades (% valor adjudicado)	Procedimiento de Verificación
1	La inasistencia injustificada del profesional responsable del servicio de mantenimiento según cronograma de ejecución. Se contabiliza 1% por cada día en que se presente el incumplimiento y será acumulativo.	De 1% hasta 5%	Se verificará en el lugar de ejecución del servicio levantando el acta correspondiente.
2	No contar con SCTR del personal programado. Será contabilizado 1% por cada día de incumplimiento.	De 1% hasta 5%	Se evaluará la documentación requerida al proveedor para la suscripción del contrato (dentro de los cuales debe de constar la póliza del SCTR).

GOBIERNO REGIONAL DE AYACUCHO  
DIRECCIÓN REGIONAL DE SALUD AYACUCHO  
U.E. 408 RED DE SALUD SAN FRANCISCO  
COMITÉ DE SELECCIÓN  
Obsta Javier García López  
COORDINADOR SERVICIOS DE SALUD

GOBIERNO REGIONAL DE AYACUCHO  
DIRECCIÓN REGIONAL DE SALUD AYACUCHO  
U.E. 408 RED DE SALUD SAN FRANCISCO  
COMITÉ DE SELECCIÓN  
JAVIER GARCÍA LOPEZ  
PRESIDENTE

GOBIERNO REGIONAL DE AYACUCHO  
DIRECCIÓN REGIONAL DE SALUD AYACUCHO  
U.E. 408 RED DE SALUD SAN FRANCISCO  
COMITÉ DE SELECCIÓN  
ROGER L. VILLANCA LAURENTE  
PRIMER MIEMBRO TITULAR

GOBIERNO REGIONAL DE AYACUCHO  
DIRECCIÓN REGIONAL DE SALUD AYACUCHO  
U.E. 408 RED DE SALUD SAN FRANCISCO  
COMITÉ DE SELECCIÓN  
GRIMALDO QUISPE PEREZ  
SEGUNDO MIEMBRO TITULAR



**FICHA TÉCNICA ITEM N° 01: SERVICIO DE CONTRATACIÓN DE MANTENIMIENTO DE INFRAESTRUCTURA DEL P.S. TRIBOLINI, DE LA UNIDAD EJECUTORA RED DE SALUD SAN FRANCISCO.**

TÉRMINOS DE REFERENCIA MANTENIMIENTO DE LA INFRAESTRUCTURA DEL PUESTO DE SALUD DE TRIBOLINE, DEL CENTRO POBLADO TRIBOLINE, DISTRITO DE SIVIA, PROVINCIA DE HUANTA, REGION AYACUCHO

CONTRATACIÓN DEL SERVICIO DE "MANTENIMIENTO Y MEJORAMIENTO DE LA INFRAESTRUCTURA DEL ESTABLECIMIENTO DE SALUD TRIBOLINE, DISTRITO DE SIVIA, PROVINCIA DE HUANTA, DEPARTAMENTO DE AYACUCHO"

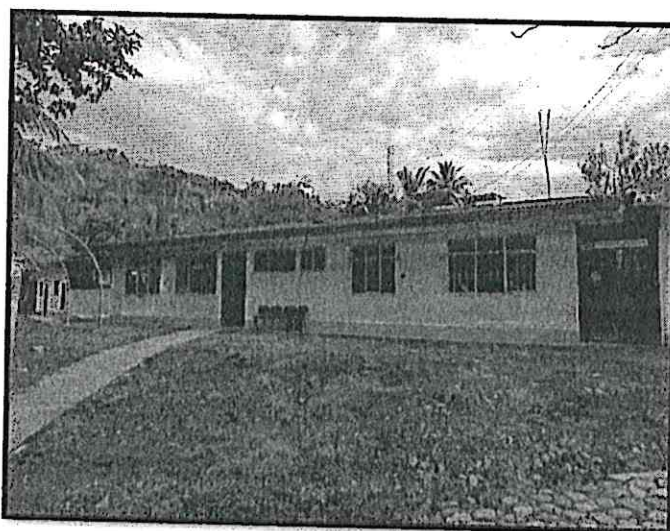

Fotografía de la fachada del ESTABLECIMIENTO DE SALUD TRIBOLINE

2024

TRIBOLINE – SIVIA – HUANTA - AYACUCHO

**RESPONSABLE DE LA ELABORACIÓN DEL ESTUDIO**

Nombre : Michel Bernaola Poma  
Dirección : Jr. Eucadio Aguilar S/N  
Correo electrónico : arqmichelbp@gmail.com  
Celular : 983381007



C.D. Ivan E. Paredes Miranda  
CIRUJANO DENTISTA  
COP: 19059

MUNICIPALIDAD DISTRITO DE SIVIA  
HUANTA - AYACUCHO - VILAEM  
Arg. Michel Bernaola Poma  
ESPECIALISTA EN CONTRATACIÓN

GOBIERNO REGIONAL DE AYACUCHO  
DIRECCIÓN REGIONAL DE SALUD AYACUCHO  
U.E. 408 RED DE SALUD SAN FRANCISCO  
COMITÉ DE SELECCIÓN  
JAVIER GARCIA LOPEZ  
PRESIDENTE

GOBIERNO REGIONAL DE AYACUCHO  
DIRECCIÓN REGIONAL DE SALUD AYACUCHO  
U.E. 408 RED DE SALUD SAN FRANCISCO  
COMITÉ DE SELECCIÓN  
ROGER L. YATANGA LAURENTE  
PRIMER MIEMBRO TITULAR

GOBIERNO REGIONAL DE AYACUCHO  
DIRECCIÓN REGIONAL DE SALUD AYACUCHO  
U.E. 408 RED DE SALUD SAN FRANCISCO  
COMITÉ DE SELECCIÓN  
GABRIEL GUERRA PEREZ  
SEGUNDO MIEMBRO TITULAR

**FORMATO 7.2.1**  
**FICHA DEL DIAGNOSTICO PARA LA INTERVENCIÓN INTEGRAL**  
**1. DATOS GENERALES DEL ESTABLECIMIENTO DE SALUD**

<b>NOMBRE DEL ESTABLECIMIENTO DE SALUD</b>		<b>PUESTO DE SALUD CANAYRE</b>		<b>PLANO O CROQUIS DE UBICACIÓN:</b>	
<b>CATEGORÍA:</b>	I-2	<b>MONITO HISTÓRICO</b>	SI N	<b>COORDINADO CON MINISTERIO DE CULTURA</b>	SI N
<b>NIVEL DE:</b>	PRIMARIO	<b>AÑOS DE ANTIGÜEDAD:</b>	50 AÑOS		
<b>CÓDIGO UNICO:</b>	3771	<b>CUENTA CON INFORME DE EVALUACIÓN DE RIESGOS:</b>	NO		
<b>MICROREGIÓN:</b>	Sivia	<b>RED:</b>	SAN FRANCISCO	<b>RIS:</b>	AYACUCHO
<b>UNIDAD EJECUTORA:</b>	408- RED DE SALUD SAN FRANCISCO				
<b>LOCALIZACIÓN GEOGRÁFICA</b>					
<b>DIRECCIÓN DEL ESTABLECIMIENTO:</b>	QUEBRADA SAN				
<b>CENTRO POBLADO:</b>	TRIBOLINE	<b>DISTRITO:</b>	SIVIA		
<b>PROVINCIA:</b>	HUANTA	<b>REGION:</b>	AYACUCHO		
<b>COORDENADAS UTM:</b>	18L 624065 39M E 8609180 33S				
<b>Características del terreno (Marcar Rpta con X)</b>					
<b>TERRENO PROPIO</b>	X	<b>NO</b>	<b>Superficie del terreno es:</b>	<b>Perímetro del terreno (mts):</b>	<b>Vulnerable a:</b>
<b>TERRENO CON</b>	X	<b>NO</b>	<b>inclinada</b>	<b>Área del terreno (m2):</b>	<b>Cause de:</b>
<b>SANEAMIENTO FÍSICO</b>				<b>Área construida (m2):</b>	<b>Huayco:</b>
<b>SANEAMIENTO LEGAL:</b>					<b>Inundable:</b>
<b>Servicio eléctrico:</b>	El establecimiento si cuenta con servicio eléctrico		<b>Servicio de Agua:</b>	El establecimiento si cuenta con servicio de agua	
<b>Sistema de Drenaje:</b>	El establecimiento si cuenta con servicio de drenaje		<b>Cuenta con drenaje de aguas pluviales:</b>	Canales: SI Montantes: SI Observación: MANTENIMIENTO CONSIDERAR	
<b>Cuenta con redes de comunicación:</b>	Teléfono: SI Internet: SI Observación:				
<b>RESPONSABLE DE LA ELABORACIÓN DE LA FICHA</b>					
<b>NOMBRE:</b>	Michel Bernaola Poma				
<b>NÚMERO DE CELULAR:</b>	983381007				
<b>CORREO ELECTRÓNICO:</b>	poma.michel@gmail.com				
<b>FOTOGRAFÍAS DEL ESTABLECIMIENTO A INTERVENIR</b>					
<b>Descripción de la fecha Puesto de Salud Triboline:</b> El puesto de salud Triboline cuenta con una fachada principal, dividido en cuatro módulos edificaciones diferentes a un solo nivel, presenta dos aceras por la fachada, los volúmenes de la edificación son de características ortogonales, estando la mayoría de sus ventanas de manera homogénea, como se aprecia en la imagen, sin embargo cabe mencionar que las precipitaciones son uno de los problemas más frecuentes debido al desgaste de las cubiertas que han dañado la estructura de cemento de 2 módulos en su mayoría y dejando los demás con daños menores debido al tiempo y materiales empleados.		<b>Descripción del establecimiento en el exterior:</b> El establecimiento cuenta espacios libres debido a que posee una extensión de 7000 m2 aproximadamente, el espacio libre con mayor dimensión es la zona de parqueo de la ambulancia, sin embargo, actualmente así siendo usado como circulación que permite el acceso a los módulos y el restante son espacios destinados al crecimiento del puesto de salud debido a la necesidad hallada en la atención que		<b>Descripción del diagnóstico encontrado - funcionalidad:</b> El establecimiento posee una antigüedad mayor a 20 años, por lo tanto, los ambientes propuestos en esa entonces no son los apropiados por lo cual en el paso de los años al haber una demanda mayor la capacidad se fueron realizando ampliaciones fuera del módulo principal que fueron realizadas con sistemas constructivos como deyes, cuatros de madera y triple, sin embargo en la actualidad es necesario que se vuelva a readecuar el establecimiento para cumplir su función destinada y de buena manera garantizando ambientes adecuados para la atención de los pacientes.	



C.D. Iván R. Ramos Miranda  
CRUJANO DENTISTA  
COP: 19059

MUNICIPALIDAD PROVINCIAL DE SIVIA  
HUANTA AYACUCHO VIRAEM  
Arq. Michel Bernaola Poma  
ESPECIALISTA EN OROFACIAL

GOBIERNO REGIONAL DE AYACUCHO  
DIRECCIÓN REGIONAL DE SALUD AYACUCHO  
U.E. 408 RED DE SALUD SAN FRANCISCO  
COMITÉ DE SELECCIÓN  
JAVIERA GARCÍA LOPEZ  
PRESIDENTE

GOBIERNO REGIONAL DE AYACUCHO  
DIRECCIÓN REGIONAL DE SALUD AYACUCHO  
U.E. 408 RED DE SALUD SAN FRANCISCO  
COMITÉ DE SELECCIÓN  
ROGER L. YARANGA LAURENTE  
PRIMER MIEMBRO TITULAR

GOBIERNO REGIONAL DE AYACUCHO  
DIRECCIÓN REGIONAL DE SALUD AYACUCHO  
U.E. 408 RED DE SALUD SAN FRANCISCO  
COMITÉ DE SELECCIÓN  
GRIMALDO OLIVERA PEÑEZ  
SEGUNDO MIEMBRO TITULAR



DECRETO SUPLEN N° 019-2018-SA – DECLARATORIA DE EMERGENCIA SANITARIA

<p><b>Descripción del diagnóstico encontrado- Acabados:</b> El establecimiento fue realizado hace más de 20 años aproximadamente por lo cual es necesario realizar el primer mantenimiento general del módulo principal, de igual forma es necesario realizar el mantenimiento de infraestructura en cuanto a puertas y ventanas, techos, pisos, mantenimiento de instalaciones eléctricas y sistemas de agua de los espacios que componen el establecimiento de salud.</p>	<p><b>Descripción del diagnóstico encontrado- Señalética y Evacuación:</b> Debido a que la edificación, la propuesta de ambientes no es la real, sin embargo la señalética del existente está basada en la anterior fundón la cual no es real, en consecuencia es necesario realizar un cambio total de la señalética y señalización del establecimiento de salud. <b>Descripción del diagnóstico encontrado- Instalaciones Sanitarias:</b> El diagnóstico refleja aparatos sanitarios en mal estado, se recomienda su cambio y reposición o en su defecto mantenimiento; la presión de agua es baja, se debe hacer un mantenimiento a las tuberías para mejorar dicho factor.</p>	<p><b>Descripción del diagnóstico encontrado- Instalaciones eléctricas:</b> Se ha identificado una red eléctrica en mal estado, los puntos de corte y las luminarias deben contar con cambio y reposición, y se debe dar mantenimiento al cableado eléctrico. Se visualiza cableado eléctrico en la superficie del espacio sin embargo este no transcurre a través de una canalista, se necesario realizar un conducto apropiado para el cableado por temas de seguridad. <b>Descripción del diagnóstico encontrado- Red de Datos:</b> Se recomienda implementar un ambiente donde se pueda tener acceso y dar mantenimiento a las conexiones de datos, los cuales son necesarios para garantizar una buena atención a los usuarios del puesto de salud.</p>

**FORMATO 7.2.1**  
**FICHA DEL DIAGNÓSTICO PARA LA INTERVENCIÓN INTEGRAL**

Establecimiento de salud: **PUESTO DE SALUD TRIBOLINE**  
Código IPRESS N°: **1-2**  
Categoría: **1-2**

**2. DIAGNÓSTICO DE LA INFRAESTRUCTURA**

**AMBIENTE EVALUADO: EMERGENCIA**  
**FOTOGRAFIA N°01:** Se recomienda realizar el mantenimiento del área de emergencia en cuanto a la infraestructura de muros, puertas, ventanas, pisos, de igual manera el mantenimiento de instalaciones eléctricas y sanitarias.

**AMBIENTE EVALUADO: LABORATORIO**  
**FOTOGRAFIA N°01:** Se recomienda realizar el mantenimiento del área de laboratorio en cuanto a la infraestructura de muros, puertas, ventanas, pisos, de igual manera el mantenimiento de instalaciones eléctricas y sanitarias.

**FOTOGRAFIA N°02:** Se recomienda realizar el mantenimiento del área de laboratorio en cuanto a la infraestructura de muros, puertas, ventanas, pisos, de igual manera el mantenimiento de instalaciones eléctricas y sanitarias.



C.D. Ivan R. Ramos Miranda  
CIRUJANO DENTISTA  
COP: 19059

MUNICIPALIDAD DISTRITAL DE SIVIA  
HUANTA AYACUCHO - VRAEM  
Arq. Michel Bernaola Poma  
ESPECIALISTA EN PATOLOGÍA ORAL Y MAXILODENTARIA

3





GOBIERNO REGIONAL DE AYACUCHO  
DIRECCIÓN REGIONAL DE SALUD AYACUCHO  
U.E. 408 RED DE SALUD SAN FRANCISCO  
COMITÉ DE SELECCIÓN  
JAVIER GARCÍA LÓPEZ  
PRESIDENTE

GOBIERNO REGIONAL DE AYACUCHO  
DIRECCIÓN REGIONAL DE SALUD AYACUCHO  
U.E. 408 RED DE SALUD SAN FRANCISCO  
COMITÉ DE SELECCIÓN  
ROGER L. VARGAS LAURENTE  
PRIMER MIEMBRO TITULAR

GOBIERNO REGIONAL DE AYACUCHO  
DIRECCIÓN REGIONAL DE SALUD AYACUCHO  
U.E. 408 RED DE SALUD SAN FRANCISCO  
COMITÉ DE SELECCIÓN  
GRIMALDO QUISEP PEÑEZ  
SEGUNDO MIEMBRO TITULAR

DECRETO SUPREMO N° 019-2012-SA – DECLARATORIA DE EMERGENCIA SANITARIA

TÉRMINOS DE REFERENCIA

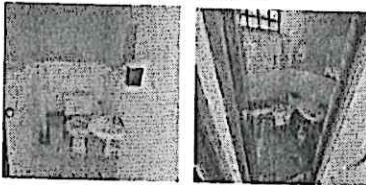
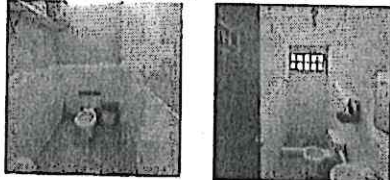
<p><b>AMBIENTE EVALUADO:</b> ADMISSION</p> <p>FOTOGRAFIA N°01: Se recomienda realizar el mantenimiento del área de admisión en cuanto a la infraestructura de muros, puertas, ventanas, pisos, de igual manera el mantenimiento de instalaciones eléctricas.</p> 	<p>FOTOGRAFIA N°02: Se recomienda realizar el mantenimiento del área de emergencia en cuanto a la admisión de muros, puertas, ventanas, pisos, de igual manera el mantenimiento de instalaciones eléctricas.</p> 
<p><b>AMBIENTE EVALUADO:</b> HOSPITALIZACION</p> <p>FOTOGRAFIA N°03: Se recomienda realizar el mantenimiento del área de hospitalización en cuanto a la infraestructura de muros, puertas, ventanas, pisos, de igual manera el mantenimiento de instalaciones eléctricas.</p> 	<p>FOTOGRAFIA N°04: Se recomienda realizar el mantenimiento del área de hospitalización en cuanto a la admisión de muros, puertas, ventanas, pisos, de igual manera el mantenimiento de instalaciones eléctricas.</p> 
<p><b>Grifería en Módulo principal:</b> MODULO II</p> <p>FOTOGRAFIA N°05: Se recomienda realizar el mantenimiento de la grifería y de los equipos sanitarios presentes en el módulo de atención.</p> 	<p>FOTOGRAFIA N°06: Se recomienda realizar el mantenimiento de la grifería y de los equipos sanitarios presentes en el módulo de atención.</p> 



C.D. Iván R. Ramos Miranda  
CIJAJANO DENTISTA  
COP: 19059

MUNICIPALIDAD DISTRITAL DE SIVIA  
HUAITE AYACUCHO - YRAEM  
Arq. Michel Bernola Poma  
ESTAD. 15/08/2024

GOBIERNO REGIONAL DE AYACUCHO  
DIRECCIÓN REGIONAL DE SALUD AYACUCHO  
U.E. 403 RED DE SALUD SAN FRANCISCO  
COMITÉ DE SELECCIÓN  
JAVIER GARCIA LOPEZ  
PRESIDENTE

GOBIERNO REGIONAL DE AYACUCHO  
DIRECCIÓN REGIONAL DE SALUD AYACUCHO  
U.E. 403 RED DE SALUD SAN FRANCISCO  
COMITÉ DE SELECCIÓN  
ROGER L. YAJANGA LAURENTE  
PRIMER MIEMBRO TITULAR

GOBIERNO REGIONAL DE AYACUCHO  
DIRECCIÓN REGIONAL DE SALUD AYACUCHO  
U.E. 403 RED DE SALUD SAN FRANCISCO  
COMITÉ DE SELECCIÓN  
GERALDO QUISPE PEREZ  
SEGUNDO MIEMBRO TITULAR



TÉRMINOS DE REFERENCIA  
DECRETO SUPREMO N° 019-2018-SA – DECLARATORIA DE EMERGENCIA SANITARIA

CONTRATACIÓN DEL SERVICIO DE "MANTENIMIENTO Y MEJORAMIENTO DE LA INFRAESTRUCTURA  
DEL ESTABLECIMIENTO DE SALUD TRIBOLINE, DISTRITO DE SIVIA, PROVINCIA DE HUANTA,  
DEPARTAMENTO DE AYACUCHO"

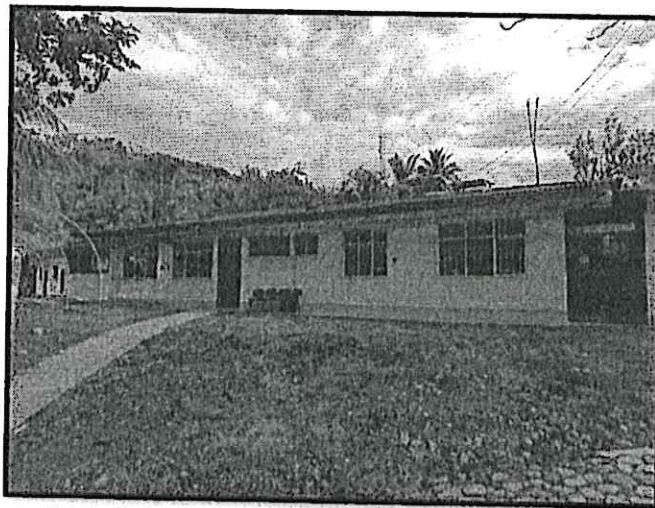

Fotografía de la fachada del ESTABLECIMIENTO DE SALUD TRIBOLINE

2024

TRIBOLINE – SIVIA – HUANTA - AYACUCHO

RESPONSABLE DE LA ELABORACIÓN DEL ESTUDIO

Nombre : Michel Bernaola Poma  
Dirección : Jr. Eucadio Agullar S/N  
Correo electrónico : Arqmichelbp@gmail.com  
Celular : 983381007



*[Signature]*  
C.D. Juan R. Ramos Miranda  
CIRUJANO DENTISTA  
COP: 19059

MUNICIPALIDAD DISTRITAL DE SIVIA  
HUANTA - AYACUCHO - U.A.E.M.  
*[Signature]*  
Arq. Michel Bernaola Poma  
ESPECIALISTA EN DISEÑO Y CONSTRUCCIÓN DE OBRAS DE INFRAESTRUCTURA

5

GOBIERNO REGIONAL DE AYACUCHO  
DIRECCIÓN REGIONAL DE SALUD AYACUCHO  
U.E. 406 R. DE SALUD SAN FRANCISCO  
COMITÉ DE SELECCIÓN  
*[Signature]*  
JAVIER GARCÍA LOPEZ  
PRESIDENTE

GOBIERNO REGIONAL DE AYACUCHO  
DIRECCIÓN REGIONAL DE SALUD AYACUCHO  
U.E. 406 R. DE SALUD SAN FRANCISCO  
COMITÉ DE SELECCIÓN  
*[Signature]*  
ROGER L. YARIANGA LAURENTE  
PRIMER MIEMBRO TITULAR

GOBIERNO REGIONAL DE AYACUCHO  
DIRECCIÓN REGIONAL DE SALUD AYACUCHO  
U.E. 406 R. DE SALUD SAN FRANCISCO  
COMITÉ DE SELECCIÓN  
*[Signature]*  
GRIMALDO QUIROPE PEREZ  
SEGUNDO MIEMBRO TITULAR

TÉRMINOS DE REFERENCIA  
DECRETO SUPREMO N° 019-2018-SA – DECLARATORIA DE EMERGENCIA SANITARIA

## ANEXO 1: MEMORIA DESCRIPTIVA

### CONTENIDO

#### 1. ANTECEDENTES

Desde hace varios años que el Establecimiento de Salud de Triboline viene presentando problemas en infraestructura en los ambientes de nombre consultorio, laboratorio y Emergencia, debido al deterioro por su antigüedad y por la falta de , el cerco perimétrico instalaciones eléctricas e instalaciones sanitarias, debido al deterioro por la antigüedad que presenta los espacios, que fuera realizada y por falla de mantenimiento preventivo y correctivo lo cual se ha evidenciado en la supervisión realizada que consta en las imágenes del panel fotográficos que se adjunta al presente.

Por lo que es prioritaria la ejecución de acciones de mantenimiento correctivo, que incluyen las actividades de mantenimiento de infraestructura existente, , cerco perimétrico, instalaciones eléctricas, instalaciones sanitarias.

#### 2. OBJETIVOS

Realizar el MANTENIMIENTO Y MEJORAMIENTO DE LA INFRAESTRUCTURA DEL ESTABLECIMIENTO DE SALUD TRIBOLINE, DISTRITO DE SIVA, PROVINCIA DE HUANTA, DEPARTAMENTO DE AYACUCHO DE SIVA, PROVINCIA DE HUANTA, DEPARTAMENTO DE AYACUCHO\*.

#### 3. DATOS DEL ESTABLECIMIENTO DE SALUD

##### ✓ UBICACIÓN:

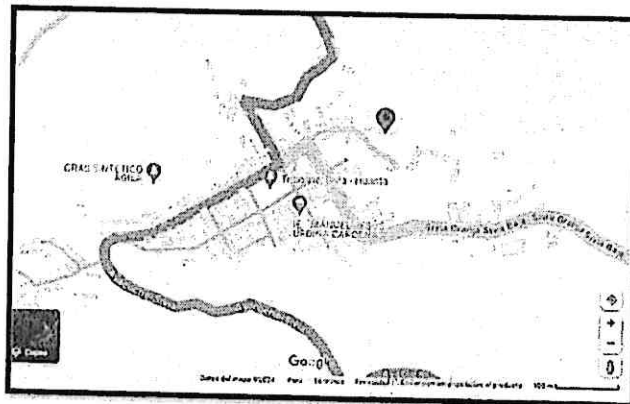

Esquema de Ubicación fuente Google maps

##### ✓ DATOS GENERALES:

Nombre: PUESTO DE SALUD TRIBOLINE  
Categoría: I - 2  
Dirección: Centro Poblado de Triboline  
Distrito: Siva  
Provincia: Huanta  
Región: Ayacucho  
DIRISA: Ayacucho

MUNICIPALIDAD DISTRITO DE SIVA  
HUANTA - AYACUCHO - UTAEM  
Arq. Michel Beltrán Poma  
Leyenda: UTAEM



C.D. Juan Carlos Miranda  
CARUJANO DENTISTA  
COP: 19059

13

GOBIERNO REGIONAL DE AYACUCHO  
DIRECCIÓN REGIONAL DE SALUD AYACUCHO  
U.E. 409 RED DE SALUD SAN FRANCISCO  
COMITÉ DE SELECCIÓN  
JAVIER GARCÍA LOPEZ  
PRESIDENTE

GOBIERNO REGIONAL DE AYACUCHO  
DIRECCIÓN REGIONAL DE SALUD AYACUCHO  
U.E. 409 RED DE SALUD SAN FRANCISCO  
COMITÉ DE SELECCIÓN  
ROGER L. YARANGA LAURENTE  
PRIMER MIEMBRO TITULAR

GOBIERNO REGIONAL DE AYACUCHO  
DIRECCIÓN REGIONAL DE SALUD AYACUCHO  
U.E. 409 RED DE SALUD SAN FRANCISCO  
COMITÉ DE SELECCIÓN  
GERMANO QUISPE PEREZ  
SEGUNDO MIEMBRO TITULAR



TÉRMINOS DE REFERENCIA  
DECRETO SUPREMO N° 019-2018-SA – DECLARATORIA DE EMERGENCIA SANITARIA

**4. DE LA INTERVENCIÓN**

**TIPO DE INTERVENCIÓN PREVISTO EN EL ESTABLECIMIENTO DE SALUD**

- A)- Acciones de mantenimiento – Actividades provisionales y Servicio Preliminares
- B)- Acciones de mantenimiento – Especialidad de Arquitectura
- D)- Acciones de mantenimiento – Instalaciones Sanitarias

**5. TIEMPO DE EJECUCIÓN**

El servicio será realizado en 01 mes.

**6. MODALIDAD DE EJECUCIÓN**

El presente Proyecto se ejecutará bajo la Modalidad de Contrata.

**7. PRESUPUESTO**

El costo del servicio será de S/.

**8. METRADO**

De acuerdo a las partidas indicadas en el anexo.

**9. ESPECIFICACIONES TÉCNICAS**

De acuerdo a las partidas indicadas en el anexo 2 – Especificaciones Técnicas.

**10. PLANOS**

De acuerdo a los anexos

**11. REGISTRO FOTOGRÁFICO**

De acuerdo a los anexos

MUNICIPALIDAD DISTRITAL DE HUANTA  
AYACUCHO - VICEALCA  
Arq. Michel Bernadla Poma

GOBIERNO REGIONAL DE AYACUCHO  
DIRECCIÓN REGIONAL DE SALUD AYACUCHO  
U.E. 408 RED DE SALUD SAN FRANCISCO  
COMITÉ DE SELECCIÓN  
JAVIER GARCÍA LOPEZ  
PRESIDENTE

GOBIERNO REGIONAL DE AYACUCHO  
DIRECCIÓN REGIONAL DE SALUD AYACUCHO  
U.E. 408 RED DE SALUD SAN FRANCISCO  
COMITÉ DE SELECCIÓN  
ROGER L. YARANGA LAURENTE  
PRIMER MIEMBRO TITULAR

GOBIERNO REGIONAL DE AYACUCHO  
DIRECCIÓN REGIONAL DE SALUD AYACUCHO  
U.E. 408 RED DE SALUD SAN FRANCISCO  
COMITÉ DE SELECCIÓN  
GRIM...  
SEGUNDO MIEMBRO TITULAR

## ANEXO 2: ESPECIFICACIONES TÉCNICAS

Se emplearán las especificaciones técnicas que requiera el Establecimiento de Salud. El proyectista evaluador deberá emplear, adecuar, modificar o elaborar las especificaciones técnicas que requiera según la especialidad, las características y la naturaleza de la intervención de mantenimiento, incorporando la tecnología vigente y cumpliendo las normas técnicas aplicables en lo que corresponda.

### PARTIDAS POR EJECUTAR

ITEM	DESCRIPCION
1	ACTIVIDADES PROVISIONALES, TRABAJOS PRELIMINARES, SEGURIDAD Y SALUD
1.01	TRABAJOS PRELIMINARES
01.01.01	DESMONTAJE
01.01.01.01	DESMONTAJE DE APARATOS SANITARIOS
01.01.01.02	DESMONTAJE DE PUERTAS DE MADERA
01.01.01.03	DESMONTAJE DE VENTANAS
01.01.01.04	DESMONTAJE DE TABIQUERIA DE MADERA
01.01.01.05	DESMONTAJE DE COBERTURA
01.01.02	REMOSION, RETIROS Y PICADOS
01.01.03	ELIMINACION DE PICADO Y/O REMOSIONES
01.01.03.01	ELIMINACIÓN DE MATERIAL PROCEDENTE DE PICADOS Y/O REMOCIONES, CARGADOR 125 HP / VOLQUETE 8 M3, D=5KM
01.01.05	OBRAS DE CONCRETO SIMPLE
01.01.05.01	FALSO PISO E=0.10cm CONCRETO MEZCLA 1:10
01.01.06	ESTRUCTURA METALICA
01.01.06.01	COBERTURA METALICA DE TECHO DE COBERTURA TERMOACUSTICO UPVC SEGUN DISEÑO INC.
02'	ARQUITECTURA
02.01'	MUROS Y TABIQUES
02.01.01'	MURO CON SISTEMA DE CONSTRUCCION EN SECO (SISTEMA DRYWALL)
02.02'	CIELORASOS
02.02.01'	CIELORRASO CON EL SISTEMA DE CONSTRUCCION EN SECO
02.02.02	PISOS Y PAVIMENTOS
02.03'	CARPINTERIA DE MADERA
02.03.01	PUERTA DE TABLERO DE TABLERO REBAJADOS 45MM
02.04'	CARPINTERIA METALICA Y HERRERIA
02.04.01	VENTANAS DE ALUMINIO CORREDIZO
02.05'	PINTURA
02.05.01	PINTURA EN MURO C/LATEX LAVABLE
03'	INSTALACIONES SANITARIAS
03.01'	APARATOS Y ACCESORIOS SANITARIOS
03.01.01	INODORO TOP PIECE ADULTO NAC. BLANCO (INC. ACCESORIOS)
03.01.02	LAVATORIO DE LOSA BLANCA DE PRIMERA CALIDAD (INC. GRIFERIA)
03.01.03	DISPENSADOR DE JABON
03.01.04	PAPELERA DE LOSA Y BARRA PLASTICA
04'	INSTALACIONES ELECTRICAS
04.01'	SUBCONTRATOS
04.01.01	SERVICIO DE MANTENIMIENTO DE INSTALACIONES ELECTRICAS



C.D. Ivan R. Ramos Miranda  
CIJAJANO DENTISTA  
COP: 19059



MUNICIPALIDAD DISTRITAL DE SIVIA  
HUANTA, AYACUCHO  
Arq. Michel Bernaola Poma

15

GOBIERNO REGIONAL DE AYACUCHO  
DIRECCION REGIONAL DE SALUD AYACUCHO  
U.E. 408 RED DE SALUD SAN FRANCISCO  
COMITE DE SELECCION  
JAVIER GARCIA LOPEZ  
PRESIDENTE

GOBIERNO REGIONAL DE AYACUCHO  
DIRECCION REGIONAL DE SALUD AYACUCHO  
U.E. 408 RED DE SALUD SAN FRANCISCO  
COMITE DE SELECCION  
ROGER L. YAPANGA LAURENTE  
PRIMER MIEMBRO TITULAR

GOBIERNO REGIONAL DE AYACUCHO  
DIRECCION REGIONAL DE SALUD AYACUCHO  
U.E. 408 RED DE SALUD SAN FRANCISCO  
COMITE DE SELECCION  
GABRIEL GARCIA PEREZ  
SEGUNDO MIEMBRO TITULAR



TÉRMINOS DE REFERENCIA  
DECRETO SUPREMO N° 019-2018-SA – DECLARATORIA DE EMERGENCIA SANITARIA

## ANEXO 2: ESPECIFICACIONES TÉCNICAS

01. ACTIVIDADES PROVISIONALES, TRABAJOS PRELIMINARES, SEGURIDAD Y SALUD  
01.01 TRABAJOS PRELIMINARES  
01.01.01 DESMONTAJE  
01.01.01.01 DESMONTAJE DE APARATOS SANITARIOS  
01.01.01.02 DESMONTAJE DE PUERTAS DE MADERA  
01.01.01.03 DESMONTAJE DE VENTANAS  
01.01.01.04 DESMONTAJE DE TABIQUERIA DE MADERA  
01.01.01.05 DESMONTAJE DE COBERTURA

### DESCRIPCIÓN

Comprende los trabajos relacionados con el desmontaje de elementos arquitectónicos, aparatos sanitarios, etc. a fin de eliminar elementos que no participan del diseño de construcción.

Esta partida incluye: el desmontaje, apilamiento, y limpieza de las superficies donde se va a efectuar el desmontaje.

### Equipos

Herramientas manuales.

### Método de ejecución

Será necesario prever todas las medidas de seguridad que demanda la ejecución de los servicios; tanto para garantizar la no caída de los materiales en trabajo, como su seguridad. Asimismo, se tomarán todas las precauciones necesarias para evitar daños o accidentes al personal y terceros.

### Unidad de medida

La unidad de medida será ml, m<sup>2</sup>, pza. y und., según el tipo de elemento a desmontar.

- 01.01.02 REMOSION, RETIROS Y PICADOS  
01.01.03 ELIMINACION DE PICADO Y/O REMOSIONES  
01.01.03.01 ELIMINACIÓN DE MATERIAL PROCEDENTE DE PICADOS Y/O REMOCIONES, CARGADOR 125 HP / VOLQUETE 6 M3, D=5KM

### Descripción

Comprende los trabajos de eliminación de desmonte y/o escombros.

### Equipos

- Herramientas manuales
- Camión volquete 4 x 2, 125 /hp 6 m3
- Cargador sobre llantas 125 hp 2.5 yd3

### Método de ejecución

Será necesario prever los apuntalamientos y todas las medidas de seguridad que demanda la ejecución de los servicios; tanto para garantizar la no caída de los materiales en trabajo, como su seguridad. Asimismo, se tomarán todas las precauciones necesarias para evitar daños o accidentes al personal y terceros.

### Unidad de Medida

La unidad de medida será metros cúbicos (m3)

- 01.01.05 OBRAS DE CONCRETO SIMPLE  
01.01.05.01 FALSO PISO E=0.10cm CONCRETO MEZCLA 1:10

### Descripción

La presente partida comprende la construcción de pisos de acuerdo a lo indicado en los planos, en cuanto a sus dimensiones y dosificación. Se empleará concreto de proporción 1:10



C.D. Ivan R. Ramos Miranda  
CIRUJANO DENTISTA  
COP: 19059

MUNICIPALIDAD DISTRITAL DE SAN FRANCISCO  
HUANTA AYACUCHO VIRAEM  
Arq. Michel Bernaola Poma  
ESPESALISTA EN EMERGENCIAS SANITARIAS

17

GOBIERNO REGIONAL DE AYACUCHO  
DIRECCION REGIONAL DE SALUD AYACUCHO  
U.E 408 RED DE SALUD DE SAN FRANCISCO  
COMITE DE SELECCION  
JAVIER GARCIA LOPEZ  
PRESIDENTE

GOBIERNO REGIONAL DE AYACUCHO  
DIRECCION REGIONAL DE SALUD AYACUCHO  
U.E 408 RED DE SALUD DE SAN FRANCISCO  
COMITE DE SELECCION  
ROGER L. YARANGA LAURENTE  
PRIMER MIEMBRO TITULAR

GOBIERNO REGIONAL DE AYACUCHO  
DIRECCION REGIONAL DE SALUD AYACUCHO  
U.E 408 RED DE SALUD DE SAN FRANCISCO  
COMITE DE SELECCION  
GRIMALDO QUISPE PEREZ  
SEGUNDO MIEMBRO TITULAR

TÉRMINOS DE REFERENCIA  
DECRETO SUPREMO N° 019-2018-SA – DECLARATORIA DE EMERGENCIA SANITARIA

**METODO DE MEDICION**

La unidad de medida es el metro cúbico (M3).

**FORMA DE PAGO**

Se pagará por metro cúbico (M3), ejecutado por el costo unitario de la partida que constituye toda compensación por mano de obra, equipos, herramientas y todo lo necesario que demande la ejecución de esta partida.

01.01.06 ESTRUCTURA METALICA

01.01.06.01 COBERTURA METALICA DE TECHO DE COBERTURA TERMOACUSTICO UPVC SEGUN DISEÑO INC. INSTALACION

**DESCRIPCION**

Los fierros rectangulares de 50 x 100 x 2 mm son productos de una sección cuadrada, de aristas lisas y se suministran en barras rectas, en su estado de laminación en caliente, sin tratamientos posteriores. Estos fierros serán armados para formar el armazón de la cobertura.

**MATERIALES**

Los materiales a utilizar son:

TUBO CUADRADO DE 500X100X2MM

SOLDADURA

ACCESORIOS DE METAL PARA INSTALACIÓN

**EQUIPOS Y/O HERRAMIENTAS**

Se utilizarán herramientas manuales, equipo de soldadura, de acuerdo a los análisis de costos.

**FORMA DE PAGO**

La forma de pago será de acuerdo a lo correctamente ejecutado por el precio unitario del Presupuesto, la verificación y aprobación. La partida será pagada de acuerdo al precio unitario del contrato, el cual contempla todos los costos de mano de obra, materiales, herramientas, transporte, y demás insumos e imprevistos necesarios para la ejecución de la partida.

02. ARQUITECTURA

02.01 MUROS Y TABIQUES

02.01.01 MURO CON SISTEMA DE CONSTRUCCION EN SECO(SISTEMA DRYWALL)

**Descripción**

Esta partida comprende la instalación de tabiquería interior en sistema Drywall, con placa RH 1.22 m x 2.44 m x 1/2" (12.5 mm), específicamente para los servicios higiénicos, las placas son resistentes a la humedad tratada químicamente con un papel multicapa de ambas caras y agregando a la mezcla de yeso componentes siliconadas, la placa es de color verde y deberá de ser fijada a ambos lados de una estructura metálica, perfiles de acero galvanizado con un espesor acabado de 10 cm en acabado final, el sellado de las juntas del panel de fibrocemento, se realizará con cinta tapajuntas y mestique SHEETROCK de USG o Gyplac. El acabado final será con la aplicación de dos manos de pintura blanca; y donde se indique estará enchapado con cerámico a una altura de 2.00m, la colocación de estos paneles se ubicará según la indicación en los planos del proyecto arquitectónico.

**b) Medición**

La unidad de medida será el metro cuadrado (m²), dicha medida se obtendrá al multiplica rancho por largo.

**c) Forma de Pago**

El área medida en la forma antes descrita será pagada al precio unitario del contrato por metro cuadrado (m²); entendiéndose que dicho precio y pago constituirá compensación total por toda la mano de obra, incluyendo las leyes sociales, materiales y cualquier actividad o suministro necesario para la ejecución del trabajo

02.02 CIELORASOS

02.02.01 CIELORASO CON EL SISTEMA DE CONSTRUCCION EN SECO



C.D. Juan R. Ramos Miranda  
CRUJANO DENTISTA  
COP: 19069

MUNICIPALIDAD DISTRITAL DE SAN FRANCISCO  
HUANTA, AYACUCHO, PERU  
Arg. Michel Bernaola Poma

18

GOBIERNO REGIONAL DE AYACUCHO  
DIRECCION REGIONAL DE SALUD AYACUCHO  
U.E 408 RED DE SALUD SAN FRANCISCO  
COMITE DE SELECCION  
JAVIER GARCIA LOPEZ  
PRESIDENTE

GOBIERNO REGIONAL DE AYACUCHO  
DIRECCION REGIONAL DE SALUD AYACUCHO  
U.E 408 RED DE SALUD SAN FRANCISCO  
COMITE DE SELECCION  
ROGER L. YARUJICA LAURENTE  
PRIMER MIEMBRO TITULAR

GOBIERNO REGIONAL DE AYACUCHO  
DIRECCION REGIONAL DE SALUD AYACUCHO  
U.E 408 RED DE SALUD SAN FRANCISCO  
COMITE DE SELECCION  
GERARDO QUISPE PEREZ  
SEGUNDO MIEMBRO TITULAR



TÉRMINOS DE REFERENCIA  
DECRETO SUPREMO N° 019-2018-SA – DECLARATORIA DE EMERGENCIA SANITARIA

**DESCRIPCIÓN:**

Comprende el suministro e instalación de cielo raso en fibra mineral en las áreas indicadas en planos o donde lo determine el supervisor de la obra el cual debe incluir la perfilera en aluminio tipo auto ensamble y todos los elementos necesarios para su instalación. Las láminas del cielo raso tendrán medidas: Largo 0.60 m, Ancho 0.60 m, Espesor 0.015 m Largo 1.20 m, Ancho 0.60 m, Espesor 0.015 m Color blanco, pulidas e instaladas sobre la perfilera, la cual deberá estar correctamente nivelada y según la altura determinada por el supervisor del contrato.

Unidad:

m<sup>2</sup>

Materiales mínimos:

herramienta menor, andamios.

Mano de obra mínima calificada

: Ayudante de instalador de revestimiento en general, Instalador de revestimiento en general, Inspector de Obra.

02.02.02 PISOS Y PAVIMENTOS

02.02.02.01 PISO DE CERAMICO ANTIDESLIZANTE

**DESCRIPCIÓN**

Consiste en el asentado de piso cerámico en las áreas indicadas en los planos.

Generalidades

Es el elemento de cerámica vitrificada con una superficie no absorbente, destinado a pisos, sometido a un proceso de moldeo y cocción.

Asimismo, deberá tener una resistencia al desgaste, clase de utilización no menor a 4, para resistir tráfico intenso.

El piso será de cerámico antideslizante de 0,45 x 0,45 m., de primera calidad y con el amarre igual al de los zócalos. En todos los casos se evitarán cartabones menores a 0,10 m.

Este se utilizará en todos los ambientes indicados en planos.

Serán de color y textura uniforme, las piezas deberán presentar el color natural de los materiales que la conforman.

Dimensiones y Tolerancias

Las tolerancias admitidas en las dimensiones de las aristas serán de más o menos 0.6% del promedio; más o menos 5% en el espesor.

Las piezas deberán cumplir con los requisitos establecidos por las normas de técnicas peruanas para la sonoridad, escuadra, alabeo, absorción de agua resistencia al impacto y resistencia al desgaste.

Los pisos a colocar deben ser de primera calidad.

Aceptación

Las muestras finales que cumplan con las especificaciones establecidas deberán ser sometidas a la aprobación del Supervisor. No se aceptarán en obra piezas diferentes a las muestras aprobadas.

Mortero

Los cerámicos se asentarán con mortero 1:2 (cemento y arena gruesa).

Material de Fragua

Se fraguará con cemento y porcelana del color de la cerámica.

**MODO DE EJECUCION**

Previamente a la colocación, se hará un emplantillado, tratando en lo posible de evitar cartabones; se comenzará el emplantillado de preferencia por la esquina del ambiente más cercano a la puerta.

Para colocar los cerámicos sobre el falso piso o losa de concreto, se hará uso de una "cama de asiento", la cual no debe abarcar una superficie mayor que la que se pueda trabajar antes que el mortero haya empezado a fraguar.

El mortero utilizado para capa final de asentado de los cerámicos se usará en proporción 1:2 de cemento arena.

El mortero debe ser seco y obedecerá a las normas establecidas.

El espesor es de 1" menos el espesor del cerámico.

Colocación de cerámicos

Sobre el mortero firme y fresco de la cama de asiento, serán colocadas éstas, presionándolas hasta que ocupen su nivel definitivo. Los cerámicos se colocarán mojados.



C.D. Juan R. Ramos Miranda  
CIUDADANO DENTISTA  
COP: 19050

MUNICIPALIDAD DISTRICTAL DE SIVIA  
HUKHTA - AYACUCHO - VRAEM  
Arg. Michel Bernaola Poma  
PRESIDENTE DEL COMITÉ DE SELECCIÓN

19

GOBIERNO REGIONAL DE AYACUCHO  
DIRECCIÓN REGIONAL DE SALUD AYACUCHO  
U.E. 408 RED DE SALUD SAN FRANCISCO  
COMITÉ DE SELECCIÓN  
JAVIER GARCIA LOPEZ  
PRESIDENTE

GOBIERNO REGIONAL DE AYACUCHO  
DIRECCIÓN REGIONAL DE SALUD AYACUCHO  
U.E. 408 RED DE SALUD SAN FRANCISCO  
COMITÉ DE SELECCIÓN  
ROGER L. YARANGA LAURENTE  
PRIMER MIEMBRO TITULAR

GOBIERNO REGIONAL DE AYACUCHO  
DIRECCIÓN REGIONAL DE SALUD AYACUCHO  
U.E. 408 RED DE SALUD SAN FRANCISCO  
COMITÉ DE SELECCIÓN  
GRIMALDO GUISPE PEREZ  
SEGUNDO MIEMBRO TITULAR

TÉRMINOS DE REFERENCIA  
DECRETO SUPREMO N° 019-2018-SA – DECLARATORIA DE EMERGENCIA SANITARIA

Por medio de cordeles se controlará el alineamiento de las juntas de los cerámicos y se conseguirá la compartimentación de los distintos ambientes del número entero o fraccionario de losetas.  
Se ejecutarán niveles de piso terminado, con listones de madera bien perfilados y sujetos al falso piso con mortero de yeso. Con estos niveles se controlará constantemente la colocación de cerámicos.  
En general, todos los trabajos con los cerámicos, serán hechos en forma tal que llenen debidamente todos los espacios, a fin de que donde sea posible, no haya cerámicos menores a la mitad de su dimensión total.

Todas las intersecciones y vueltas en los trabajos de cerámicos serán formadas perfectamente y los cerámicos que se corten, lo serán nítidamente.

Donde haya una rejilla de desagüe o sumidero en los pisos, las superficies acabadas tendrán un declive hacia el boladero o como se indique en los planos.

Las superficies serán terminadas con nitidez, perfectamente planas, con las juntas bien alineadas, sin resaltes, ni defectos.

Se pondrá especialmente interés en lograr el nivel exacto del piso terminado.

Fraguado de cerámicos

Pasta de cemento puro con polvo del color del cerámico y agua, se hará previamente un primer fraguado con cemento corriente sin colorante que ocupará los 2/3 del mosaico.

La junta se rellenará vertiendo la mezcla sobre el mosaico y haciéndola penetrar por medio de un barrido con una escoba.

Llenados así los 2/3 de la junta con una mezcla corriente y fluida, se irá a un segundo fraguado o "Refraguado" con la pasta coloreada.

El "Refraguado" se aplicará según el mismo sistema de barrido, hasta llenar completamente las juntas.

Se tomarán precauciones para no pisar los cerámicos recientemente asentados, y para ejecutar el fraguado se dispondrá una tabla a manera de puente sobre las cerámicas asentadas, para andar sobre ellas, en el momento del fraguado.

El fraguado deberá realizarse después de las 6 horas y antes de las 48 horas de asentados los cerámicos.

El espesor de las juntas será mínimo. Los cerámicos se colocarán tan juntas como se pueda, mientras que ello no afecte a su alineamiento 1 a 1.5 mm.

MÉTODO DE MEDICIÓN

El método de medida que corresponde es por metro cuadrado (M2).

El área de los cerámicos se computará tomando en cuenta el largo y ancho del ambiente hasta la línea del eje de la hoja de la puerta o de la proyección del vano. No se descontarán los recortes de las áreas de columnas que sobresalgan del muro.

#### 02.03 CARPINTERIA DE MADERA

##### 02.03.01 PUERTA DE TABLERO DE TABLERO REBAJADOS 45MM

###### DESCRIPCION

Se colocarán puertas de madera maciza con marco de madera tornillo donde indique y detalle los planos.

Las hojas de las puertas serán del tipo tablero rebajado.

Las puertas (Marco y Hojas) se presentarán acabadas con barniz, laca o similar aprobado por la inspección.

###### MÉTODO DE MEDICIÓN

Este método de medición será en metro cuadrado (M2) y se obtendrá calculando el área respectiva a ejecutar.

###### FORMA DE PAGO

Esta partida se pagará, previa autorización del Supervisor, por metro cuadrado (M2) de puerta, ejecutada de acuerdo a las especificaciones antes descritas. La partida será pagada de acuerdo al precio unitario del contrato, el cual contempla todos los costos de mano de obra, materiales, herramientas, transporte, y demás insumos e imprevistos necesarios para la ejecución de la partida.

#### 02.04 CARPINTERIA METALICA Y HERRERIA



C.D. Ivan R. Ramos Miranda  
CRUJANO DENTISTA  
COP: 19059

MUNICIPALIDAD DISTRITAL DE SAN FRANCISCO  
Arg. Michel Bernaola Poma

20

GOBIERNO REGIONAL DE AYACUCHO  
DIRECCION REGIONAL DE SALUD AYACUCHO  
U.E. 408 RED DE SALUD SAN FRANCISCO  
COMITE DE SELECCION  
JAVIER GARCIA LOPEZ  
PRESIDENTE

GOBIERNO REGIONAL DE AYACUCHO  
DIRECCION REGIONAL DE SALUD AYACUCHO  
U.E. 408 RED DE SALUD SAN FRANCISCO  
COMITE DE SELECCION  
ROGER L. YARANGA LAURENTE  
PRIMER MIEMBRO TITULAR

GOBIERNO REGIONAL DE AYACUCHO  
DIRECCION REGIONAL DE SALUD AYACUCHO  
U.E. 408 RED DE SALUD SAN FRANCISCO  
COMITE DE SELECCION  
GERMALDO QUISPE PEREZ  
SEGUNDO MIEMBRO TITULAR



TÉRMINOS DE REFERENCIA  
DECRETO SUPREMO N° 019-2018-SA – DECLARATORIA DE EMERGENCIA SANITARIA

02.04.01 VENTANAS DE ALUMINIO CORREDIZO

DESCRIPCION DE LOS TRABAJOS

Este acápite comprende la selección y colocación de todos los elementos de cerrajería y herrería necesarios para el eficiente funcionamiento de las puertas, divisiones, ventanas, etc., adoptando la mejor calidad de material y seguridad de acuerdo a la función del elemento. En general y donde no se indique lo contrario será de acero pesado, salvo indicación en plano o presupuesto.

Todas las uniones y empalmes deberán ser soldados al ras y trabados en tal forma que la unión sea invisible, debiendo proporcionar al elemento la solidez necesaria para que no se deforme, al ser ensamblado, ni cuando sea sometido a los esfuerzos de trabajo ni menos aún por su propio peso.

Todos los trabajos en fierro se rasquetearán y liján cuidadosamente aplicando con brocha o pistola dos manos de imprimante anticorrosivo de distinto color del tipo convencional que otorga protección a las superficies metálicas. Sobre este imprimante base se aplicará dos manos de esmalte anticorrosivo de color gris de acuerdo a las especificaciones del fabricante.

PROTECCIÓN DE MATERIAL

Después de la instalación y antes de comenzar el trabajo de pintura, se procederá a defender todas las orillas y otros elementos visibles de cerrajería tales como escudos, rosetas y otras, con tiras de tela debidamente colocadas o papel especial que no afecte el acabado.

Antes de entregar la obra se removerá las protecciones y se hará una revisión general del funcionamiento de todas las cerrajerías.

METODO DE MEDICIÓN

La unidad de medición para estas partidas es por metro cuadrado (M2).

02.05 PINTURA

02.05.01 PINTURA EN MURO C/LATEX LAVABLE

DESCRIPCION

Son pinturas tipo vencilatex o similares, compuestas de ciertas dispersiones en agua de resinas insolubles; que forman una película continua al evaporarse el agua. La pintura entre otras características, debe ser resistente a los álcalis del cemento, resistente a la luz y a las inclemencias del tiempo. Se aplicará en los ambientes indicados en los planos respectivos, una mano de imprimación o base wallfix o similar y 2 manos de pintura como mínimo. Debe soportar el lavado con agua y jabón sin sufrir alteraciones en su acabado.

Pintura en Interiores

paredes. -Se aplicará una mano de imprimante y dos manos con pintura látex.

Pintura en Exteriores

En todas las superficies exteriores por pintar, se aplicará una mano de imprimante y dos manos de pintura formulada especialmente para resistir intemperies. Se aplicará pintura látex.

Protección de Otros Trabajos

Los trabajos terminados como larrajeos, pisos, zócalos, contrazócalos, vidrios, etc, deberán ser debidamente protegidos durante el proceso de pintado.

METODO DE MEDICION

Los trabajos de aplicación de pintura serán medidos por metros cuadrado (M2).

03. INSTALACIONES SANITARIAS

03.01 APARATOS Y ACCESORIOS SANITARIOS

03.01.01 INODORO TOP PIECE ADULTO NAC. BLANCO (INC. ACCESORIOS)

DESCRIPCION

Comprende la colocación de los aparatos sanitarios de los SS. HH., accesorios y otros, etc. como son los inodoros, lavatorios, lavaderos, urinarios, griferías, etc. con acabados diferentes. Se ubicarán de acuerdo a lo indicado en los planos de arquitectura; en lo que concierne a salidas y conexiones, se



*[Firma]*  
C.D. Iván A. Ramos Miranda  
CIRUJANO DENTISTA  
COP: 19059



*[Firma]*  
Arq. Michel Bernola Poma

21

GOBIERNO REGIONAL DE AYACUCHO  
DIRECCION REGIONAL DE SALUD AYACUCHO  
U.E. 400 RED DE SALUD SAN FRANCISCO  
COMITE DE SELECCION  
*[Firma]*  
JAVIER GARCIA LOPEZ  
PRESIDENTE

GOBIERNO REGIONAL DE AYACUCHO  
DIRECCION REGIONAL DE SALUD AYACUCHO  
U.E. 400 RED DE SALUD SAN FRANCISCO  
COMITE DE SELECCION  
*[Firma]*  
ROGER L. YARANGA LAURENTE  
PRIMER MIEMBRO TITULAR

GOBIERNO REGIONAL DE AYACUCHO  
DIRECCION REGIONAL DE SALUD AYACUCHO  
U.E. 400 RED DE SALUD SAN FRANCISCO  
COMITE DE SELECCION  
*[Firma]*  
GERARDO QUISPE PEREZ  
SEGUNDO MIEMBRO TITULAR

DECRETO SUPREMO N° 019-2018-SA – DECLARATORIA DE EMERGENCIA SANITARIA

TÉRMINOS DE REFERENCIA

tendrá en cuenta las indicaciones del fabricante del equipo a instalar. Los aparatos a usarse serán de fabricación nacional de óptima calidad en su especie y se entregarán en perfecto estado de conservación y funcionamiento. Las uniones y/o tapones deberán ser herméticos, no permitiéndose goteos y flujos lentos que no puedan ser registrados por los medidores.

#### MATERIALES

Las especificaciones figuran en el título de esta partida.

#### MODO DE EJECUCIÓN

El Contratista realizará los trabajos de colocación de los aparatos sanitarios con los accesorios respectivos para su funcionamiento, de acuerdo como se indica en la ficha técnica; contratará la mano de obra especializada para estos trabajos, con la finalidad de garantizar el buen funcionamiento.

Color blanco de tanque bajo con borde de limpieza y funcionamiento de doble acción sifónica con descarga al piso, tipo Trébol Modelo Rapid Jet Flux o similar.

Instalación de los inodoros: Se colocarán los pernos de anclaje y un anillo de cera en la salida de desagüe de 4", que estará a 30.5 cm de la pared, de tal manera que de la unión herméticamente y se asegurarán los pernos de anclaje al piso, luego se colocará el tanque bajo ajustando los pernos de sujeción, la salida de agua fría estará a 15cm. del eje y 15cm. del piso la conexión se realizará empleando un tubo de abasto de 1/2" con cinta teflón en las uniones roscadas. Acción de sifón de máxima eficiencia con una sola descarga. Con diseño de trampa con optimo barrido que evita retroceso de gases y malos olores. Tubo de abasto con válvula de trampa con optimo barrido que evita retroceso de gases y malos olores. Tubo de abasto con válvula de interrupción incluida.

En el caso de WC de Tanque, el Tanque deberá quedar completamente asegurado a la taza, los pernos llevarán empaquetaduras de Jefe a ambos lados de la taza, aparte de las arandelas metálicas correspondientes. Consumo de agua de 6 litros por descarga con accionamiento de descarga en la tapa con botón de simple pulsador.

Contará con una Batería interna de plástico ABS, tubo de abasto de 7/6" como accesorios.

Los accesorios internos y los tubos de abasto de los inodoros serán nuevos, cromados y flexibles.

#### CONTROL DE CALIDAD

El control de calidad de los materiales estará a cargo del supervisor de obra, bajo responsabilidad.

El contratista propondrá por escrito adjuntando el correspondiente catálogo, la marca de los aparatos, el tipo y en forma especial en lo que referente a la grifería que desea instalar, el mismo debe contar con la aceptación del Supervisor para su instalación. Una vez instalados los aparatos sanitarios se procederá a efectuar la prueba de buen funcionamiento de cada uno de ellos.

El Supervisor verificará que los accesorios hayan sido ubicados en los lugares especificados.

Los controles básicos para los aparatos sanitarios y accesorios consisten en la verificación que los productos no presenten despostillados ni rajaduras y deberá ser adecuadamente transportado e instalado en la obra a fin de garantizar su integridad física para su óptimo funcionamiento.

#### MÉTODO DE MEDICIÓN

El método de medición será por unidad (UND) para accesorios y por pieza (PZA) para los aparatos y accesorios de acuerdo a lo indicado en los planos y aceptado por la supervisión.

#### 03.01.02 LAVATORIO DE LOSA BLANCA DE PRIMERA CALIDAD (INC. GRIFERIA)

##### DESCRIPCIÓN

Comprende la colocación de los aparatos sanitarios de los SS, HH., accesorios y otros, etc. como son los inodoros, lavatorios, lavaderos, urinarios, griferías, etc. con acabados diferentes. Se ubicarán de acuerdo a lo indicados en los planos de arquitectura; en lo que concierne a salidas y conexiones, se tendrá en cuenta las indicaciones del fabricante del equipo a instalar. Los aparatos a usarse serán de fabricación nacional de óptima calidad en su especie y se entregarán en perfecto estado de conservación y funcionamiento. Las uniones y/o tapones deberán ser herméticos, no permitiéndose goteos y flujos lentos que no puedan ser registrados por los medidores.

##### MATERIALES

Las especificaciones figuran en el título de esta partida.

##### MODO DE EJECUCIÓN



C.D. Ivan R. Ramos Miranda  
CRUJANO DENTISTA  
COP: 10069



Arq. Michel Bernaola Poma  
ESPECIALISTA EN PLASTERIA Y PINTOR

22

GOBIERNO REGIONAL DE AYACUCHO  
DIRECCION REGIONAL DE SALUD AYACUCHO  
U.E. 408 RED DE SALUD SAN FRANCISCO  
COMITE DE SELECCION  
JAVIER GARCIA LOPEZ  
PRESIDENTE

GOBIERNO REGIONAL DE AYACUCHO  
DIRECCION REGIONAL DE SALUD AYACUCHO  
U.E. 408 RED DE SALUD SAN FRANCISCO  
COMITE DE SELECCION  
ROGER L. YAFANGA LAURENTE  
PRIMER MIEMBRO TITULAR

GOBIERNO REGIONAL DE AYACUCHO  
DIRECCION REGIONAL DE SALUD AYACUCHO  
U.E. 408 RED DE SALUD SAN FRANCISCO  
COMITE DE SELECCION  
GRIMALDO QUISPE PEREZ  
SEGUNDO MIEMBRO TITULAR



TÉRMINOS DE REFERENCIA  
DECRETO SUPREMO N° 019-2018-SA – DECLARATORIA DE EMERGENCIA SANITARIA

El Contratista realizará los trabajos de colocación de los aparatos sanitarios con los accesorios respectivos para su funcionamiento, de acuerdo como se indica en la ficha técnica; contratará la mano de obra especializada para estos trabajos, con la finalidad de garantizar el buen funcionamiento. De loza vitrificada, Tipo Trébol modelo malibu o similar indicado en planos, de color blanco a ubicarse de acuerdo a los planos, Incluye la instalación y accesorios. La grifería a emplearse será de válvula esférica con giro a 90 grados.

Para la colocación de los lavatorios, se contratara la mano de obra calificada y luego se procederá a la instalación de las uñas de sujeción fijadas a la pared con tornillos, grifería de (1) llave pesada de bronce cromado de 1/2", (1) tubo de abasto de 1/2" empalmado desde el punto de salida de agua fría hasta la llave, la conexión al punto de desagüe de bronce cromado con orificio de 3 1/2" de canastilla removible, sello hermético conformado con tapón, cadena y chicote de 1.1/2", unido mediante una trampa "P" cromada de 1.1/2" desarmable con rosca, escudo a la pared.

Se instala sobre un pedestal de loza vitrificada de color blanco.

Se instala sin pedestal de loza vitrificada de color blanco.

Desagüe de bronce cromado con orificio de 3 1/2" de canastilla removible, con chicotes de 1 1/2", trampas p de 1 1/2" con registro roscado y escudo a la pared

Las uniones y/o tapones deberán ser herméticos, no permitiéndose goteos o flujos lentos que no puedan ser registrados por los medidores.

#### CONTROL DE CALIDAD

El control de calidad de los materiales estará a cargo del supervisor de obra, bajo responsabilidad.

El contratista propondrá por escrito adjuntando el correspondiente catálogo, la marca de los aparatos, el tipo y en forma especial en lo que referente a la grifería que desea instalar, el mismo debe contar con la aceptación del Supervisor para su instalación. Una vez instalados los aparatos sanitarios se procederá a efectuar la prueba de buen funcionamiento de cada uno de ellos.

El Supervisor verificará que los accesorios hayan sido ubicados en los lugares especificados.

Los controles básicos para los aparatos sanitarios y accesorios consisten en la verificación que los productos no presenten despostillados ni rajaduras y deberá ser adecuadamente transportado e instalado en la obra a fin de garantizar su integridad física para su óptimo funcionamiento.

#### MÉTODO DE MEDICIÓN

El método de medición será por unidad (UND) para accesorios y por pieza (PZA) para los aparatos y accesorios de acuerdo a lo indicado en los planos y aceptado por la supervisión.

03.01.03 DISPENSADOR DE JABON

03.01.04 PAPELERA DE LOSA Y BARRA PLASTICA

#### DESCRIPCIÓN

Consiste en la colocación de los accesorios y otros, etc. como son: papeleras, dispensador de jabón líquido, etc. con acabados diferentes, proyectados en los SS.HH. de cada módulo. Se ubicarán de acuerdo a lo indicados en los planos de arquitectura; en lo que concierne a salidas y conexiones, se tendrá en cuenta las indicaciones del fabricante del equipo a instalar. Los aparatos a usarse serán de fabricación nacional de óptima calidad en su especie y se entregarán en perfecto estado de conservación y funcionamiento. Los accesorios (papeleras, grifería, espejos, gabinetes, etc.) se colocarán de acuerdo al uso de cada uno de ellos y en la ubicación indicada en los planos.

#### MATERIALES

Las especificaciones figuran en el título de esta partida.

#### MODO DE EJECUCION

Se han proyectado accesorios en los SS.HH. de cada nivel construido, en las ubicaciones que figuran en los planos.

El Contratista realizará los trabajos de colocación de los accesorios respectivos para su funcionamiento, de acuerdo como se indica en la ficha técnica; contratará la mano de obra especializada para estos trabajos, con la finalidad de garantizar el buen funcionamiento.



C.D. Ivan R. Ramos Miranda  
CIJUANO DENTISTA  
COP: 19059



MUNICIPALIDAD DISTRITAL DE SIVIA  
HUANTA-AYACUCHO-YHAEM  
Arq. Michel Bernaola Poma  
ESP. EN ARQUITECTURA

23

GOBIERNO REGIONAL DE AYACUCHO  
DIRECCION REGIONAL DE SALUD AYACUCHO  
U.E. 408 RED DE SALUD SAN FRANCISCO  
COMITE DE SELECCION  
JAVIER GARCIA LOPEZ  
PRESIDENTE

GOBIERNO REGIONAL DE AYACUCHO  
DIRECCION REGIONAL DE SALUD AYACUCHO  
U.E. 408 RED DE SALUD SAN FRANCISCO  
COMITE DE SELECCION  
ROGER L. YAPANGA LAURENTE  
PRIMER MIEMBRO TITULAR

GOBIERNO REGIONAL DE AYACUCHO  
DIRECCION REGIONAL DE SALUD AYACUCHO  
U.E. 408 RED DE SALUD SAN FRANCISCO  
COMITE DE SELECCION  
GERMALDO QUISPE PEREZ  
SEGUNDO MIEMBRO TITULAR



Serán de losa blanco o Silver, según indicación en los planos; de empotrar de 15 x 15 cm, coincidiendo en alturas con las juntas, con porta - rollo de plástico.  
Está referido al accesorio a instalar en los servicios higiénicos de los docentes, discapacitados y alumnos para garantizar el adecuado funcionamiento del espacio.

#### CONTROL DE CALIDAD

El control de calidad de los materiales estará a cargo del supervisor de obra, bajo responsabilidad. El contratista propondrá por escrito adjuntando el correspondiente catálogo, la marca de los aparatos, el tipo y en forma especial en lo que referente a la grifería que desea instalar, el mismo debe contar con la aceptación del Supervisor para su instalación. Una vez instalados los aparatos sanitarios se procederá a efectuar la prueba de buen funcionamiento de cada uno de ellos.  
El Supervisor verificará que los accesorios hayan sido ubicados en los lugares especificados. Los controles básicos para los aparatos sanitarios y accesorios consisten en la verificación que los productos no presenten despostillados ni rajaduras y deberá ser adecuadamente transportado e instalado en la obra a fin de garantizar su integridad física para su óptimo funcionamiento.

#### MÉTODO DE MEDICIÓN

El método de medición será por unidad (UND) para accesorios y por pieza (PZA) para los aparatos y accesorios de acuerdo a lo indicado en los planos y aceptado por la supervisión.

#### ANEXO 3: METRADOS

RESUMEN DE HOJA DE METRADOS			
PROYECTO :	"MANTENIMIENTO Y MEJORAMIENTO DE LA INFRAESTRUCTURA DEL ESTABLECIMIENTO DE SALUD TRIBOLINE, DISTRITO DE SIVIA, PROVINCIA DE HUANTA, DEPARTAMENTO DE AYACUCHO"		
FECHA :	ABRIL DEL 2024		
ITEM	DESCRIPCION	UNIDAD	TOTAL
1	ACTIVIDADES PROVISIONALES, TRABAJOS PRELIMINARES, SEGURIDAD Y SALUD		
1.01	TRABAJOS PRELIMINARES		
01.01.01	DESMONTAJE		
01.01.01.01	DESMONTAJE DE APARATOS SANITARIOS	UND	8.00
01.01.01.02	DESMONTAJE DE PUERTAS DE MADERA	UND	8.00
01.01.01.03	DESMONTAJE DE VENTANAS	UND	19.00
01.01.01.04	DESMONTAJE DE TABIQUERIA DE MADERA	M2	77.79
01.01.01.05	DESMONTAJE DE COBERTURA	M2	110.40
01.01.02	REMOSION, RETIROS Y PICADOS	M2	77.98
01.01.03	ELIMINACION DE PICADO Y/O REMOSIONES		
01.01.03.01	ELIMINACIÓN DE MATERIAL PROCEDENTE DE PICADOS Y/O REMOCIONES, CARGADOR 125 HP / VOLQUETE 6 M3, D=5KM	M3	101.37
01.01.05	OBRAS DE CONCRETO SIMPLE		
01.01.05.01	FALSO PISO E=0.10cm CONCRETO MEZCLA 1:10	M2	74.0
01.01.06	ESTRUCTURA METALICA		
01.01.06.01	COBERTURA METALICA DE TECHO DE COBERTURA TERMOACUSTICO UPVC SEGUN DISEÑO INC. INSTALACION	M2	93.00
02'	ARQUITECTURA		
02.01'	MUROS Y TABIQUES		
02.01.01'	MURO CON SISTEMA DE CONSTRUCCION EN SECO (SISTEMA DRYWALL)	M2	77.70
02.02'	CIELORASOS		
02.02.01'	CIELORRASO CON EL SISTEMA DE CONSTRUCCION EN SECO	M2	74.80
02.02.02	PISOS Y PAVIMENTOS		
02.02.02.01	PISO DE CERAMICA 0.60X0.60 COLOR CLARO	M2	21.06
02.03'	CARPINTERIA DE MADERA		



C.D. Ivan R. Ramos Miranda  
CIRUJANO DENTISTA  
COP: 19059



Arg. Michel Bernola Poma  
ESP. EST. ESTADÍSTICA



TÉRMINOS DE REFERENCIA  
DECRETO SUPREMO N° 019-2018-SA – DECLARATORIA DE EMERGENCIA SANITARIA

02.03.01	PUERTA DE TABLERO DE TABLERO REBAJADOS 45MM	UND	8,00
02.04'	CARPINTERIA METALICA Y HERRERIA		
02.04.01	VENTANAS DE ALUMINIO CORREDIZO	M2	41.16
02.05'	PINTURA		
02.05.01	PINTURA EN MURO C/LATEX LAVABLE	M2	539,63
03'	INSTALACIONES SANITARIAS		
03.01'	APARATOS Y ACCESORIOS SANITARIOS		
03.01.01	INODORO TOP PIECE ADULTO NAC. BLANCO (INC. ACCESORIOS)	UND	4,00
03.01.02	LAVATORIO DE LOSA BLANCA DE PRIMERA CALIDAD (INC. GRIFERIA)	UND	4,00
03.01.03	DISPENSADOR DE JABON	UND	4,00
03.01.04	PAPELERA DE LOSA Y BARRA PLASTICA	UND	4,00
04'	INSTALACIONES ELECTRICAS		
04.01'	SUBCONTRATOS		
04.01.01	SERVICIO DE MANTENIMIENTO DE INSTALACIONES ELECTRICAS	GLB	1,00

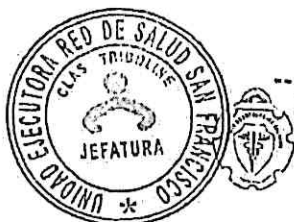

C.D. Ivan R. Ramos Miranda  
CIRUJANO DENTISTA  
COP: 19059



Arq. Michel Bernaola Poma

GOBIERNO REGIONAL DE AYACUCHO  
DIRECCION REGIONAL DE SALUD AYACUCHO  
U.E 408 RED DE SALUD SAN FRANCISCO  
COMITE DE SELECCION  
JAVIER GARCIA LOPEZ  
PRESIDENTE

GOBIERNO REGIONAL DE AYACUCHO  
DIRECCION REGIONAL DE SALUD AYACUCHO  
U.E 408 RED DE SALUD SAN FRANCISCO  
COMITE DE SELECCION  
ROBERTO NARANJO LAURENTE  
PRIMER MIEMBRO TITULAR

GOBIERNO REGIONAL DE AYACUCHO  
DIRECCION REGIONAL DE SALUD AYACUCHO  
U.E 408 RED DE SALUD SAN FRANCISCO  
COMITE DE SELECCION  
GRIFFALDO QUISPE PEREZ  
SEGUNDO MIEMBRO TITULAR

TÉRMINOS DE REFERENCIA  
DECRETO SUPREMO N° 019-2018-SA – DECLARATORIA DE EMERGENCIA SANITARIA

#### ANEXO 6: PANEL FOTOGRÁFICO

ESTADO ACTUAL DE LOS AMBIENTES A INTERVENIR EN EL SERVICIO DE  
"MANTENIMIENTO Y MEJORAMIENTO DE LA INFRAESTRUCTURA DEL  
ESTABLECIMIENTO DE SALUD TRIBOLINE, DISTRITO DE SIVIA, PROVINCIA DE HUANTA,  
DEPARTAMENTO DE AYACUCHO"

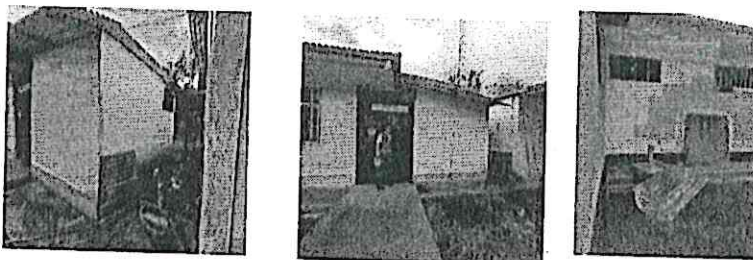

Como se puede apreciar el ambiente de emergencia en la actualidad requiere el mantenimiento del cerramiento como son los Muros, ventanas, puertas, techo y demás motivo por el cual se recomienda la atención inmediata de estas fallencias con la finalidad de poder brindar un servicio adecuado a la población beneficiaria.

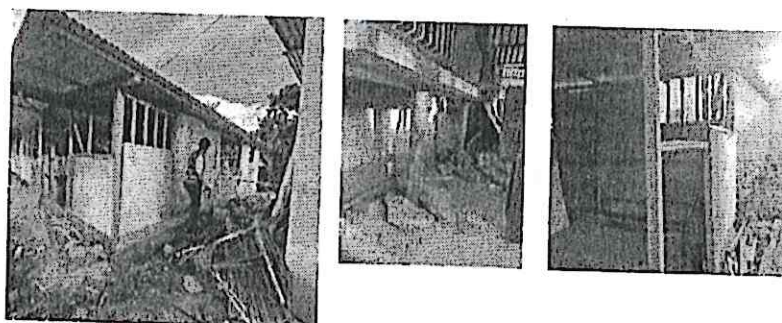

Como se puede apreciar el ambiente de laboratorio y maternidad en la actualidad requiere el mantenimiento del cerramiento como son los Muros, ventanas, puertas, techo y demás motivo por el cual se recomienda la atención inmediata de estas fallencias con la finalidad de poder brindar un servicio adecuado a la población beneficiaria.



C. *[Signature]*  
Arq. R. Ramos Miranda  
CIRUJANO DENTISTA  
COP: 19059

MUNICIPALIDAD DISTRITAL DE SIVIA  
HUANTA - AYACUCHO - IYKAEM  
*[Signature]*  
Arq. Michel Bernacola Poma

29

GOBIERNO REGIONAL DE AYACUCHO  
DIRECCIÓN REGIONAL DE SALUD AYACUCHO  
U.E. 408 RED DE SALUD SAN FRANCISCO  
COMITÉ DE SELECCIÓN  
*[Signature]*  
JAVIER GARCIA LOPEZ  
PRESIDENTE

GOBIERNO REGIONAL DE AYACUCHO  
DIRECCIÓN REGIONAL DE SALUD AYACUCHO  
U.E. 408 RED DE SALUD SAN FRANCISCO  
COMITÉ DE SELECCIÓN  
*[Signature]*  
ROGER L. VILLALBA LAURENTE  
PRIMER MIEMBRO TITULAR

GOBIERNO REGIONAL DE AYACUCHO  
DIRECCIÓN REGIONAL DE SALUD AYACUCHO  
U.E. 408 RED DE SALUD SAN FRANCISCO  
COMITÉ DE SELECCIÓN  
*[Signature]*  
GRIBALDO QUIROPE PEREZ  
SEGUNDO MIEMBRO TITULAR



TÉRMINOS DE REFERENCIA  
DECRETO SUPREMO N° 019-2018-SA – DECLARATORIA DE EMERGENCIA SANITARIA

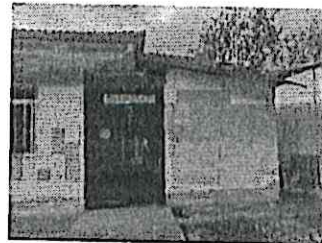
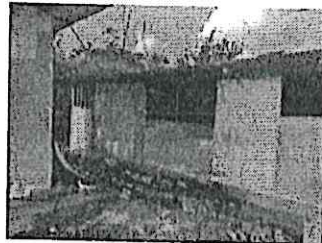

Como se puede apreciar el ambiente de Admisión en la actualidad requiere el mantenimiento del cerramiento como son los Muros, ventanas, puertas, techo y demás motivo por el cual se recomienda la atención inmediata de estas fallencias con la finalidad de poder brindar un servicio adecuado a la población beneficiaria.

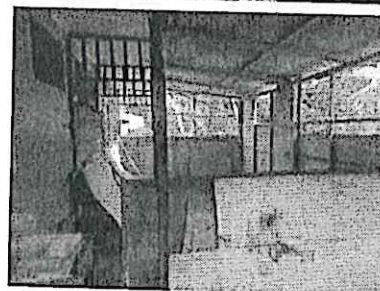
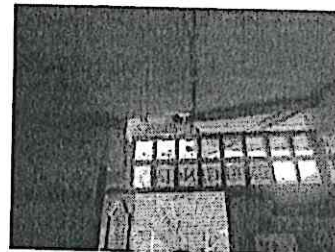

Como se puede apreciar el ambiente de Emergencia en la actualidad requiere el mantenimiento del cerramiento como son los Muros, ventanas, puertas, techo y demás motivo por el cual se recomienda la atención inmediata de estas fallencias con la finalidad de poder brindar un servicio adecuado a la población beneficiaria.



C.D. Ivan A. Ramos Miranda  
CIRUJANO DENTISTA  
COP: 19059



MUNICIPALIDAD DISTRITAL DE SUYA  
HUANTA, AYACUCHO, PERU  
Arq. Michel Bernola Poma  
COP: 19059

30

GOBIERNO REGIONAL DE AYACUCHO  
DIRECCIÓN REGIONAL DE SALUD AYACUCHO  
U.E. 408 RED DE SALUD SAN FRANCISCO  
COMITÉ DE SELECCIÓN

JAVIER GARCIA LOPEZ  
PRESIDENTE

GOBIERNO REGIONAL DE AYACUCHO  
DIRECCIÓN REGIONAL DE SALUD AYACUCHO  
U.E. 408 RED DE SALUD SAN FRANCISCO  
COMITÉ DE SELECCIÓN

ROGER L. YARANGA LAURENTE  
PRIMER MIEMBRO TITULAR

GOBIERNO REGIONAL DE AYACUCHO  
DIRECCIÓN REGIONAL DE SALUD AYACUCHO  
U.E. 408 RED DE SALUD SAN FRANCISCO  
COMITÉ DE SELECCIÓN

GRIMALDO QUISPE PEREZ  
SEGUNDO MIEMBRO TITULAR

TÉRMINOS DE REFERENCIA  
DECRETO SUPREMO N° 019-2018-SA – DECLARATORIA DE EMERGENCIA SANITARIA

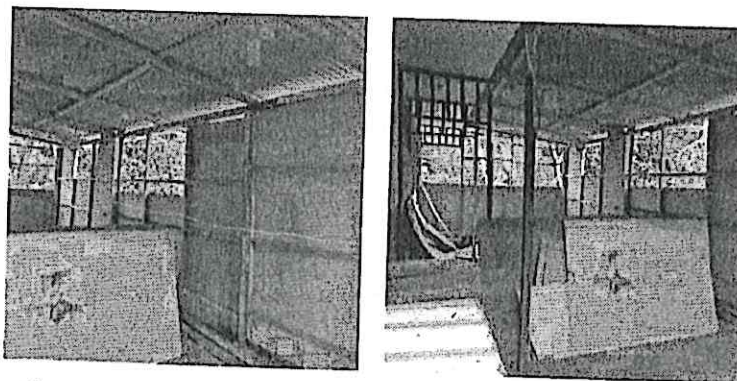

Como se puede apreciar el ambiente de Laboratorio en la actualidad requiere el mantenimiento del cerramiento como son los Muros, ventanas, puertas, techo y demás motivo por el cual se recomienda la atención inmediata de estas fallencias con la finalidad de poder brindar un servicio adecuado a la población beneficiaria.



C.D. Iván R. Miranda  
CIRUJANO DENTISTA  
COP: 19059



MUNICIPALIDAD DISTRITAL DE SIVIA  
HUAYTA AYACUCHO - AYACUCHO  
Arq. Michel Bernacola Poma  
ESP. EN INGENIERIA EN SALUD

31

GOBIERNO REGIONAL DE AYACUCHO  
DIRECCION REGIONAL DE SALUD AYACUCHO  
U.E 403 RED DE SALUD SAN FRANCISCO  
COMITE DE SELECCION  
JAVIER GARCIA LOPEZ  
PRESIDENTE

GOBIERNO REGIONAL DE AYACUCHO  
DIRECCION REGIONAL DE SALUD AYACUCHO  
U.E 403 RED DE SALUD SAN FRANCISCO  
COMITE DE SELECCION  
ROGER L. YARANGA LAURENTE  
PRIMER MIEMBRO TITULAR

GOBIERNO REGIONAL DE AYACUCHO  
DIRECCION REGIONAL DE SALUD AYACUCHO  
U.E 403 RED DE SALUD SAN FRANCISCO  
COMITE DE SELECCION  
GRIMALDO QUISPE PEREZ  
SEGUNDO MIEMBRO TITULAR



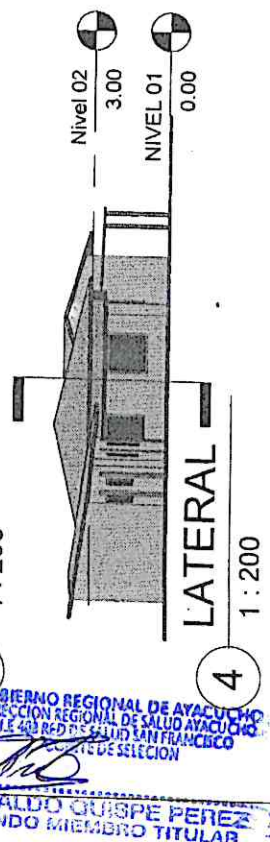
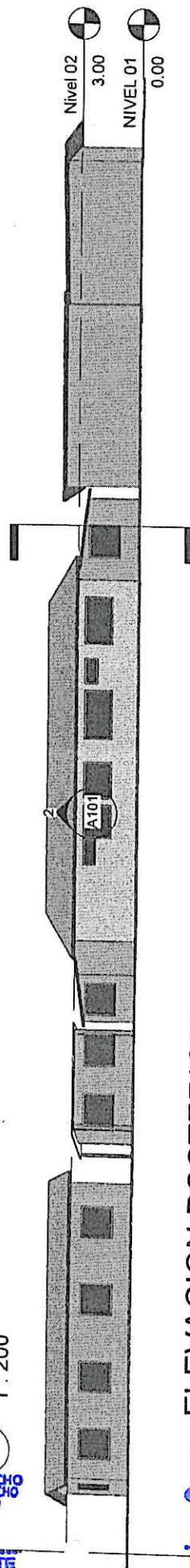
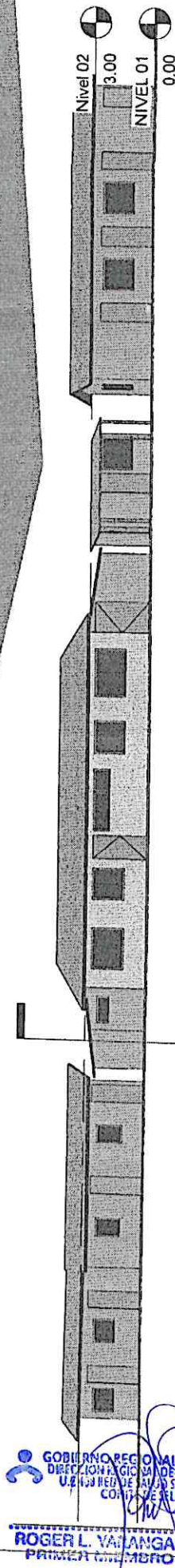
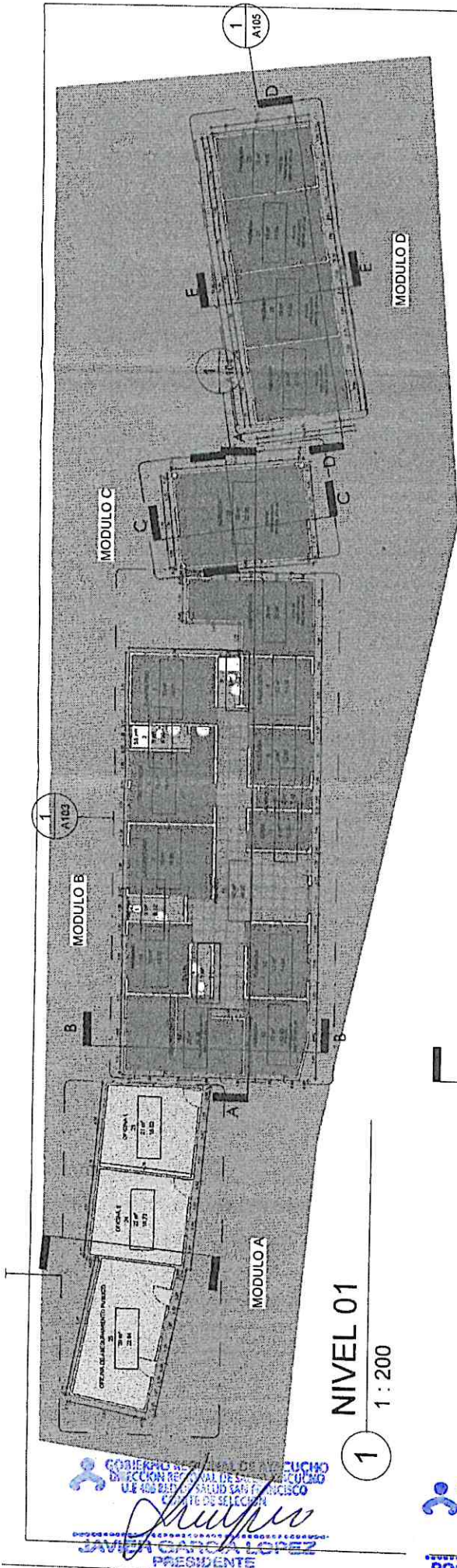

<b>PROYECTO</b> "MANTENIMIENTO Y MEJORAMIENTO DE LA INFRAESTRUCTURA DEL ESTABLECIMIENTO DE SALUD TRIBOLINE, DISTRITO DE SIVIA." PROVINCIA DE HUANTA, DEPARTAMENTO DE AYACUCHO		<b>PROFESIONAL</b> MUNICIPALIDAD DISTRICTUAL DE SIVIA HUANTA - AYACUCHO Aya. Michel Bernadía Poma	
<b>UBICACIÓN:</b> CENTRO POBLADO TRIBOLINE-DISTRITO DE SIVIA- HUANTA-AYACUCHO		<b>ESCALA</b> INDICADA	<b>FECHA</b> ABRIL-2024
<b>LAMINA</b> A101			



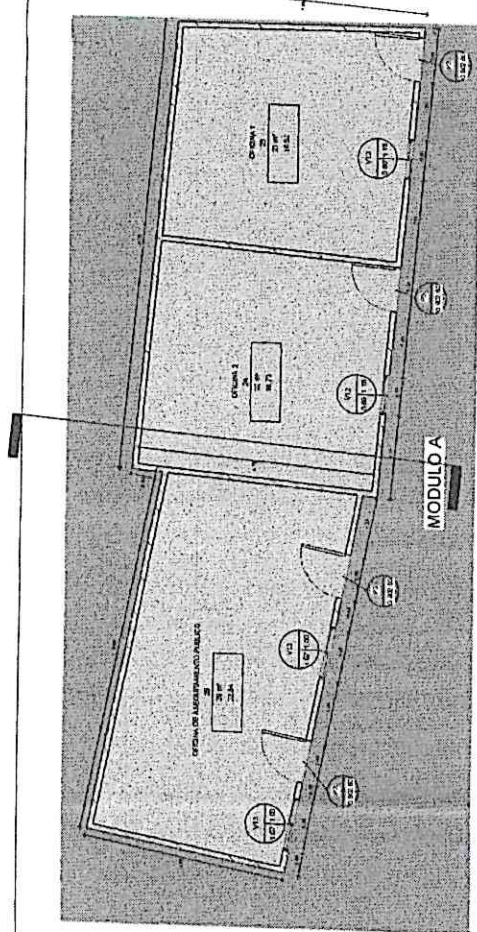

1 NIVEL 01- MODULO A

1 : 100

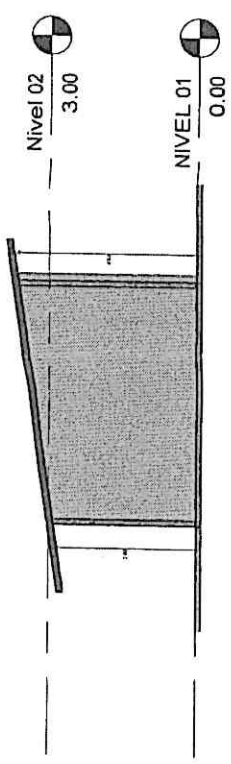

2 Section 5

1 : 100

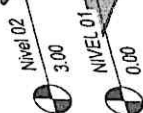
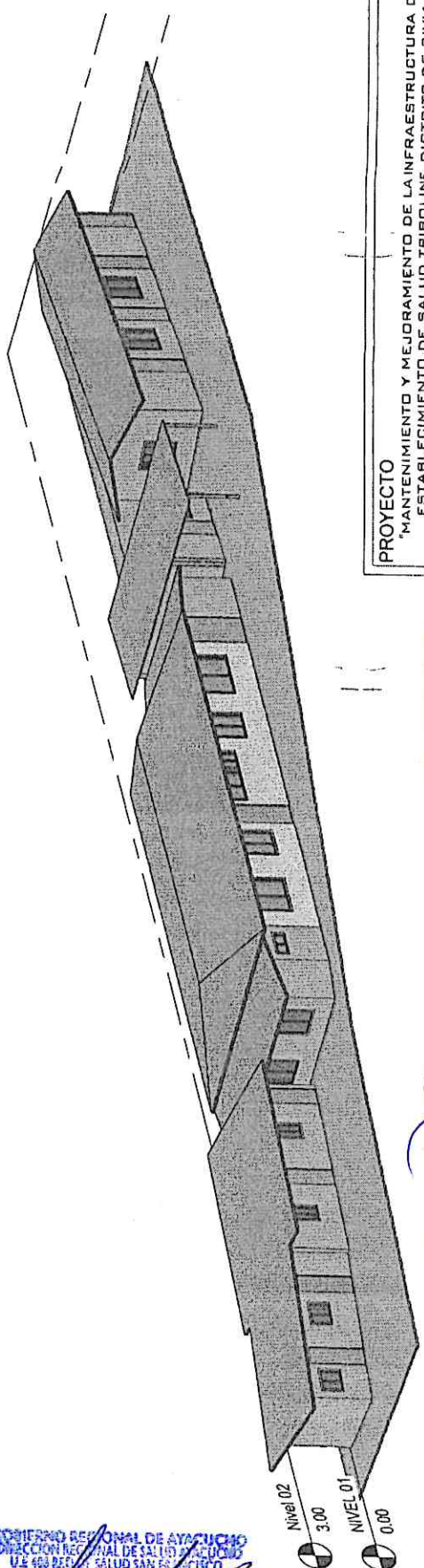

GOBIERNO REGIONAL DE AYACUCHO  
DIRECCION REGIONAL DE SALUD AYACUCHO  
U.E. 400 REGIONAL SALUD SAN FRANCISCO  
COMITE DE SELECCION  
JAVIER GARCIA LOPEZ  
PRESIDENTE

GOBIERNO REGIONAL DE AYACUCHO  
DIRECCION REGIONAL DE SALUD AYACUCHO  
U.E. 400 REGIONAL SALUD SAN FRANCISCO  
COMITE DE SELECCION  
ROGER L. VARRICA LAURENTE  
PRIMER MIEMBRO TITULAR

GOBIERNO REGIONAL DE AYACUCHO  
DIRECCION REGIONAL DE SALUD AYACUCHO  
U.E. 400 REGIONAL SALUD SAN FRANCISCO  
COMITE DE SELECCION  
GRIMALDO QUISPE PEREZ  
SEGUNDO MIEMBRO TITULAR

PROYECTO		"MANTENIMIENTO Y MEJORAMIENTO DE LA INFRAESTRUCTURA DEL ESTABLECIMIENTO DE SALUD TRIBOLINE, DISTRITO DE SIVIA, PROVINCIA DE HUANTA, DEPARTAMENTO DE AYACUCHO."	
PROFESIONAL		UBICACION: CENTRO POBLADO TRIBOLINE-DISTRITO DE SIVIA- HUANTA-AYACUCHO	
LÁMINA		A102	
ESCALA		FECHA	
INDICADA		ABRIL-2024	

{3D}

4



 **GOBIERNO REGIONAL DE AYACUCHO**  
**DIRECCION REGIONAL DE SALUD AYACUCHO**  
**U.E. 409 PERI DE SALUD SAN FRANCISCO**  
**UNITE DE SELECCION**  
  
**JAVIER GARCIA LOPEZ**  
**PRESIDENTE**

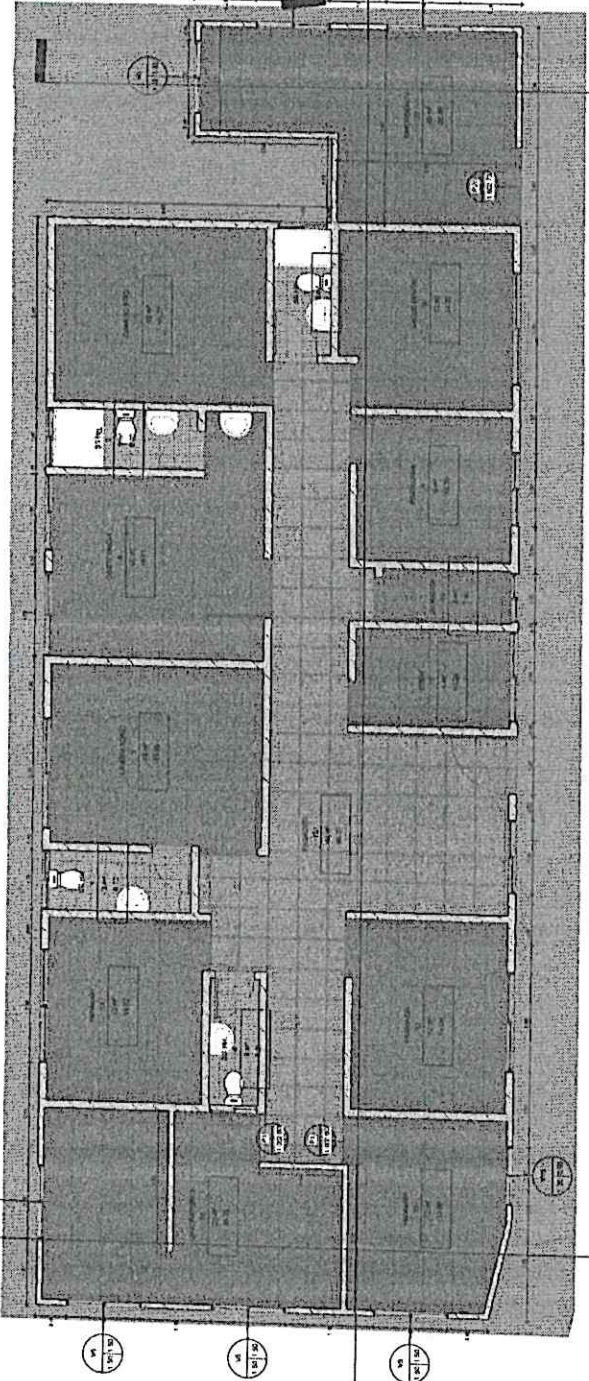

**NIVEL 01 - MODULO B**

**1**  
1 : 100

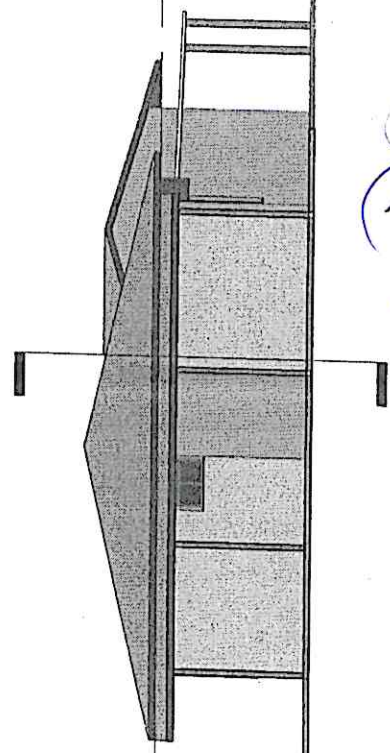

Nivel 02 3.00  
NIVEL 01 0.00

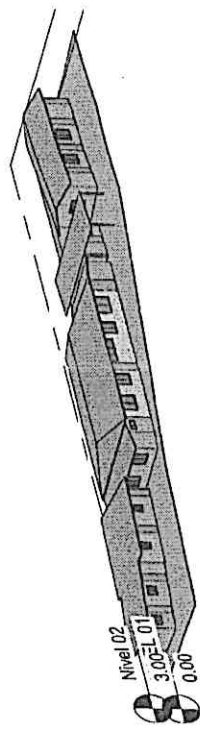

Nivel 02 3.00  
NIVEL 01 0.00

**MOD B**

**3**

 **GOBIERNO REGIONAL DE AYACUCHO**  
**DIRECCION REGIONAL DE SALUD AYACUCHO**  
**U.E. 409 PERI DE SALUD SAN FRANCISCO**  
**UNITE DE SELECCION**  
  
**ROBERT Y. Y. Y. Y.**  
**PRIMER ASESOR JURIDICO**

 **GOBIERNO REGIONAL DE AYACUCHO**  
**DIRECCION REGIONAL DE SALUD AYACUCHO**  
**U.E. 409 PERI DE SALUD SAN FRANCISCO**  
**UNITE DE SELECCION**  
  
**GERARDO QUISPE PEREZ**  
**SEGUNDO ASESOR JURIDICO**

**Section 1**

**2**  
1 : 100

PROYECTO		"MANTENIMIENTO Y MEJORAMIENTO DE LA INFRAESTRUCTURA DEL ESTABLECIMIENTO DE SALUD TRIBOLINE, DISTRITO DE SIVIA, PROVINCIA DE HUANTA, DEPARTAMENTO DE AYACUCHO"	
PROFESIONAL		UBICACION: CENTRO POBLADO TRIBOLINE-DISTRITO DE SIVIA- HUANTA-AYACUCHO	
LÁMINA		A103	
ESCALA		FECHA	
INDICADA		ABRIL-2024	

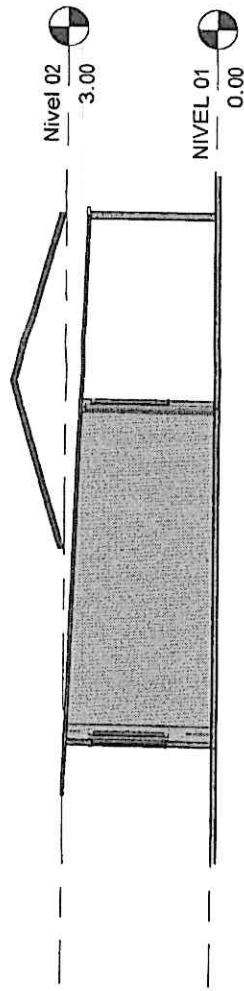

Section 2

1 : 100

2

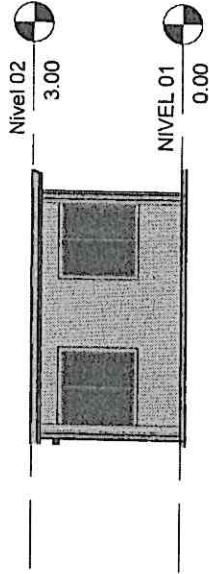

Section 7

1 : 100

3

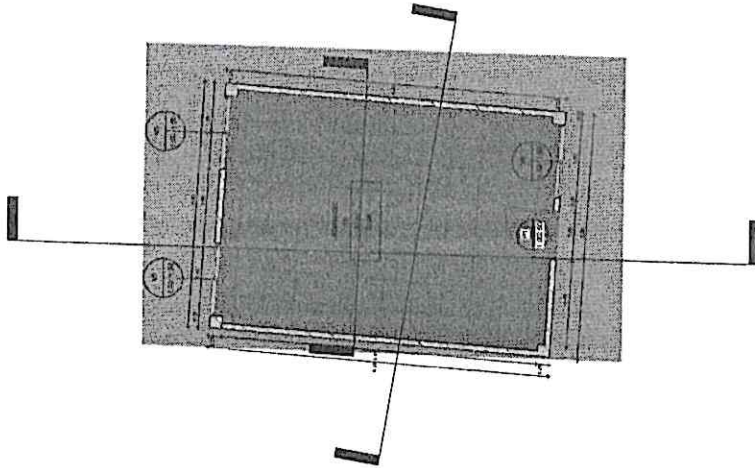

NIVEL 01 - MODULO C

1 : 100

1

GOBIERNO REGIONAL DE AYACUCHO  
DIRECCION REGIONAL DE SALUD AYACUCHO  
UNIDAD DE SALUD Y FARMACIA  
UNIDAD DE ELECTRICIDAD

**JAVIER GARCIA LOPEZ**  
PRESIDENTE

GOBIERNO REGIONAL DE AYACUCHO  
DIRECCION REGIONAL DE SALUD AYACUCHO  
UNIDAD DE SALUD Y FARMACIA  
UNIDAD DE ELECTRICIDAD

**ROGER VARELA LAURENTE**  
PRIMER MIEMBRO TITULAR

GOBIERNO REGIONAL DE AYACUCHO  
DIRECCION REGIONAL DE SALUD AYACUCHO  
UNIDAD DE SALUD Y FARMACIA  
UNIDAD DE ELECTRICIDAD

**GERMALDO CUSPE PEREZ**  
SEGUNDO MIEMBRO TITULAR

<b>PROYECTO</b> "MANTENIMIENTO Y MEJORAMIENTO DE LA INFRAESTRUCTURA DEL ESTABLECIMIENTO DE SALUD TRIBOLINE, DISTRITO DE SIVIA," PROVINCIA DE HUANTA, DEPARTAMENTO DE AYACUCHO. "		<b>LÁMINA</b> <b>A104</b>	
<b>PROFESIONAL</b> CENTRO POBLADO TRIBOLINE-DISTRITO DE SIVIA- HUANTA-AYACUCHO		<b>ESCALA</b> INDICADA	<b>FECHA</b> ABRIL-2024
Arch. Michel Bernabé Poma			



GOBIERNO REGIONAL DE AYACUCHO  
DIRECCION REGIONAL DE SALUD AYACUCHO  
U.E. 400 RED DE SALUD SAN FRANCISCO  
COMITE DE SELECCION  
JAVIER GARCIA LOPEZ  
PRESIDENTE

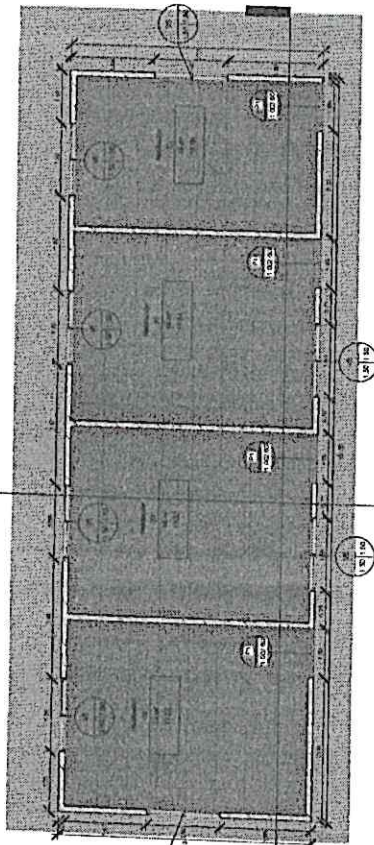

### NIVEL 01 - MODULO D

1

1 : 100

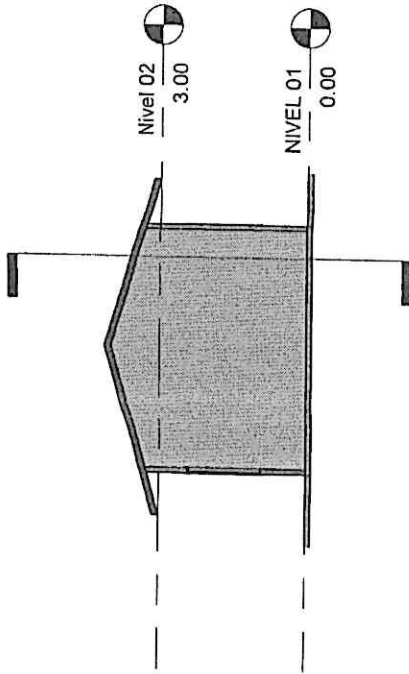

### Section 3

3

1 : 100

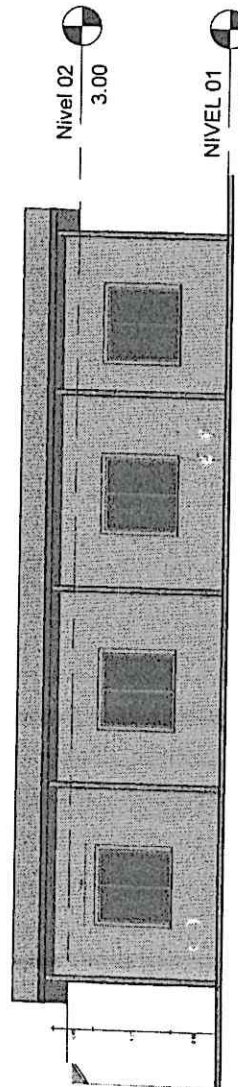

### Section 4

2

1 : 100

GOBIERNO REGIONAL DE AYACUCHO  
DIRECCION REGIONAL DE SALUD AYACUCHO  
U.E. 400 RED DE SALUD SAN FRANCISCO  
COMITE DE SELECCION  
ROGER L. VILLANCA LAURENTE  
PRIMER MIEMBRO TITULAR

GOBIERNO REGIONAL DE AYACUCHO  
DIRECCION REGIONAL DE SALUD AYACUCHO  
U.E. 400 RED DE SALUD SAN FRANCISCO  
COMITE DE SELECCION  
GRIMALDO QUISPE PEREZ  
SEGUNDO MIEMBRO TITULAR

PROYECTO "MANTENIMIENTO Y MEJORAMIENTO DE LA INFRAESTRUCTURA DEL ESTABLECIMIENTO DE SALUD TRIBOLINE, DISTRITO DE SIVIA," PROVINCIA DE HUANTA, DEPARTAMENTO DE AYACUCHO	LÁMINA <b>A105</b>	
	UBICACIÓN: CENTRO POBLADO TRIBOLINE-DISTRITO DE SIVIA- HUANTA-AYACUCHO	FECHA ABRIL-2024
PROFESIONAL  Arq. Michel Bernadía Poma	ESCALA INDICADA	

**Importante**

Para determinar que los postores cuentan con las capacidades necesarias para ejecutar el contrato, el órgano encargado de las contrataciones o el comité de selección, según corresponda, incorpora los requisitos de calificación previstos por el área usuaria en el requerimiento, no pudiendo incluirse requisitos adicionales, ni distintos a los siguientes:

**3.2. REQUISITOS DE CALIFICACIÓN**



Gobierno Regional  
de Ayacucho

Dirección Regional de  
Salud Ayacucho

Unidad Ejecutora Red de Salud San  
Francisco



**REQUISITOS DE CALIFICACIÓN**

<b>A</b>	<b>CAPACIDAD LEGAL</b>
	<b>HABILITACIÓN</b>
	<b>Requisitos:</b> <ul style="list-style-type: none"><li>- Contar con RNP vigente en el rubro de servicios.</li><li>- Registro Único del Contribuyente (RUC) activo y habido con giro de negocio en el rubro.</li></ul>
	<b>Importante</b> <p>De conformidad con la Opinión N° 186-2016/DTN, la habilitación de un postor, está relacionada con cierta atribución con la cual debe contar el proveedor para poder llevar a cabo la actividad materia de contratación, este es el caso de las actividades reguladas por normas en las cuales se establecen determinados requisitos que las empresas deben cumplir a efectos de estar habilitadas para la ejecución de determinado servicio o estar autorizadas para la comercialización de ciertos bienes en el mercado.</p>
	<b>Acreditación:</b> <p>Copia de Registro Nacional de Proveedores Ficha Registro Único del Contribuyente</p>
	<b>Importante</b> <p>En el caso de consorcios, cada integrante del consorcio que se hubiera comprometido a ejecutar las obligaciones vinculadas directamente al objeto de la convocatoria debe acreditar este requisito.</p>
<b>B</b>	<b>CAPACIDAD TÉCNICA Y PROFESIONAL</b>
<b>B.1</b>	<b>EQUIPAMIENTO ESTRATÉGICO</b>
	<b>Requisitos:</b> <ul style="list-style-type: none"><li>✓ Compresora de aire con capacidad mínima de 24 litros 2HP antigüedad no mayor a un año</li><li>✓ Camión volquete de 10m3 mínimo del año 2014 en adelante</li><li>✓ Camioneta doble cabina 4X4 con una antigüedad no mayor a 6 años</li><li>✓ 04 escalera tipo tijera de 9 pasos</li></ul>
	<b>Acreditación:</b> <p>Copia de documentos que sustenten la propiedad, la posesión, el compromiso de compra venta o alquiler u otro documento que acredite la disponibilidad del equipamiento estratégico requerido.</p>
	<b>Importante</b> <p>En el caso que el postor sea un consorcio los documentos de acreditación de este requisito pueden estar a nombre del consorcio o de uno de sus integrantes.</p>

Olivio Javier García López  
COORDINADOR SERVICIOS DE SALUD

GOBIERNO REGIONAL DE AYACUCHO  
DIRECCIÓN REGIONAL DE SALUD AYACUCHO  
U.E. 408 RED DE SALUD SAN FRANCISCO  
COMITÉ DE SELECCIÓN  
**JAVIER GARCÍA LÓPEZ**  
PRESIDENTE

GOBIERNO REGIONAL DE AYACUCHO  
DIRECCIÓN REGIONAL DE SALUD AYACUCHO  
U.E. 408 RED DE SALUD SAN FRANCISCO  
COMITÉ DE SELECCIÓN  
**ROGER L. YARAUQUÍ LAURENTE**  
PRIMER MIEMBRO TITULAR

GOBIERNO REGIONAL DE AYACUCHO  
DIRECCIÓN REGIONAL DE SALUD AYACUCHO  
U.E. 408 RED DE SALUD SAN FRANCISCO  
COMITÉ DE SELECCIÓN  
**GRIMALDO QUISPE PEREZ**  
SEGUNDO MIEMBRO TITULAR





Gobierno Regional  
de Ayacucho

Dirección Regional de  
Salud Ayacucho

Unidad Ejecutora Red de Salud San  
Francisco



B.3	CALIFICACIONES DEL PERSONAL CLAVE
B.3.1	FORMACIÓN ACADÉMICA
	<p><b>Requisitos:</b></p> <p><b>Coordinador del servicio</b></p> <ul style="list-style-type: none"><li>• 01 ingeniero civil o arquitecto titulado y colegiado.</li></ul> <p><b>Maestro de obra,</b></p> <ul style="list-style-type: none"><li>• 01 técnico en construcción civil titulado</li></ul> <p><b>Técnico Electricista</b></p> <ul style="list-style-type: none"><li>• 01 técnico en electricidad industrial</li></ul> <p><b>Operador en Mantenimiento de Instalaciones Sanitarias</b></p> <ul style="list-style-type: none"><li>• 01 Operador en Mantenimiento de Instalaciones Sanitarias.</li></ul> <p><b>Acreditación:</b> El postor debe presentar la copia del diploma respectivo a fin de acreditar la formación académica requerida. El título será verificado por el comité de selección, según corresponda, en el Registro Nacional de Grados Académicos y Títulos Profesionales en el portal web de la Superintendencia Nacional de Educación Superior Universitaria - SUNEDU a través del siguiente link: <a href="https://enlinea.sunedu.gob.pe/">https://enlinea.sunedu.gob.pe/</a> o en el Registro Nacional de Certificados, Grados y Títulos a cargo del Ministerio de Educación a través del siguiente link: <a href="https://titulosinstitutos.minedu.gob.pe/">https://titulosinstitutos.minedu.gob.pe/</a>, según corresponda.</p>
B.3.2	CAPACITACIÓN
	<p><b>Requisitos:</b></p> <p><b>Coordinador del servicio</b></p> <ul style="list-style-type: none"><li>• Contar con capacitación en residencia y supervisión de obras públicas mínimo con 120 horas lectivas.</li><li>• Contar con capacitación en seguridad y salud en el trabajo, mínimo con 20 horas lectivas.</li></ul> <p><b>Maestro de obra</b></p> <ul style="list-style-type: none"><li>• Capacitación en obras públicas con un mínimo de 50 horas lectivas.</li><li>• Capacitación en topografía y/o análisis estructural y/u otros de competencia para maestro de obra con un mínimo de 50 horas lectivas</li></ul> <p><b>Técnico electricista.</b></p> <ul style="list-style-type: none"><li>• Capacitación instalación de red de electricidad en infraestructuras y/o Análisis de riesgo laboral, con una duración mínima de 08 horas.</li></ul> <p><b>Operador en Mantenimiento de Instalaciones Sanitarias</b></p> <ul style="list-style-type: none"><li>• Capacitación en instalación de red sanitaria en infraestructuras, con una duración mínima de 12 horas.</li></ul> <p><b>Acreditación:</b> Se acreditará con copia simple legible de certificado de capacitación.</p> <p><b>Importante</b> Se podrá acreditar la capacitación mediante certificados de estudios de postgrado, considerando que cada crédito del curso que acredita la capacitación equivale a dieciséis horas lectivas, según la normativa de la materia.</p>

GOBIERNO REGIONAL DE AYACUCHO  
DIRECCIÓN REGIONAL DE SALUD  
U.E. 408 RED DE SALUD SAN FRANCISCO  
*[Firma]*  
Obstetra Javier García López  
COORDINADOR SERVICIOS DE SALUD

GOBIERNO REGIONAL DE AYACUCHO  
DIRECCIÓN REGIONAL DE SALUD  
U.E. 408 RED DE SALUD SAN FRANCISCO  
COMITÉ DE SELECCIÓN  
*[Firma]*  
JAVIER GARCÍA LOPEZ  
PRESIDENTE

GOBIERNO REGIONAL DE AYACUCHO  
DIRECCIÓN REGIONAL DE SALUD  
U.E. 408 RED DE SALUD SAN FRANCISCO  
COMITÉ DE SELECCIÓN  
*[Firma]*  
ROGER L. YAFANGA LAURENTE  
PRIMER MIEMBRO TITULAR

GOBIERNO REGIONAL DE AYACUCHO  
DIRECCIÓN REGIONAL DE SALUD  
U.E. 408 RED DE SALUD SAN FRANCISCO  
COMITÉ DE SELECCIÓN  
*[Firma]*  
GRIMALDO QUISPE PEREZ  
SEGUNDO MIEMBRO TITULAR





Gobierno Regional  
de Ayacucho

Dirección Regional de  
Salud Ayacucho

Unidad Ejecutora Red de Salud San  
Francisco



#### B.4 EXPERIENCIA DEL PERSONAL CLAVE

##### Requisitos:

##### Coordinar del Servicio:

- Experiencia como mínimo de haber realizado 02 servicio de acondicionamiento y/o mantenimiento y/o mejoramiento y/o rehabilitación y/o ampliación y/o remodelación de infraestructura hospitalaria y/o puestos de salud y/o centros de salud y/o clínicas y/o establecimientos de salud público o privada.

##### Maestro de Obra:

- Experiencia como mínimo de haber realizado 02 servicio de acondicionamiento y/o mantenimiento y/o mejoramiento y/o rehabilitación y/o ampliación y/o remodelación de infraestructura hospitalaria y/o puestos de salud y/o centros de salud y/o clínicas y/o establecimientos de salud público o privada.

##### Técnico Electricista:

- Experiencia como mínimo de haber realizado 02 servicio de mantenimiento de instalaciones eléctricas en infraestructuras hospitalaria y/o puestos de salud y/o centros de salud y/o clínicas y/o establecimientos de salud público o privada.

##### Operador en Mantenimiento de Instalaciones Sanitarias:

- Experiencia como mínimo de haber realizado 02 servicio de mantenimiento de instalaciones sanitarias en infraestructuras hospitalaria y/o puestos de salud y/o centros de salud y/o clínicas y/o establecimientos de salud público o privada.

De presentarse experiencia ejecutada paralelamente (traslape), para el cómputo del tiempo de dicha experiencia sólo se considerará una vez el periodo traslapado.

##### Acreditación:

La experiencia del personal clave se acreditará con cualquiera de los siguientes documentos: (i) copia simple de contratos y su respectiva conformidad o (ii) constancias o (iii) certificados o (iv) cualquier otra documentación que, de manera fehaciente demuestre la experiencia del personal propuesto. Así mismo deberá adjuntar el Registro de Calificación del Soldador.

##### Importante

- Los documentos que acreditan la experiencia deben incluir los nombres y apellidos del personal clave, el cargo desempeñado, el plazo de la prestación indicando el día, mes y año de inicio y culminación, el nombre de la Entidad u organización que emite el documento, la fecha de emisión y nombres y apellidos de quien suscribe el documento.
- En caso los documentos para acreditar la experiencia establezcan el plazo de la experiencia adquirida por el personal clave en meses sin especificar los días se debe considerar el mes completo.
- Se considerará aquella experiencia que no tenga una antigüedad mayor a veinticinco (25) años anteriores a la fecha de la presentación de ofertas.
- Al calificar la experiencia del personal, se debe valorar de manera integral los documentos presentados por el postor para acreditar dicha experiencia. En tal sentido,

GOBIERNO REGIONAL DE AYACUCHO  
DIRECCIÓN REGIONAL DE SALUD  
U.E. 408 RED DE SALUD SAN FRANCISCO  
COMITÉ DE SELECCIÓN

Obispo Javier García López  
COORDINADOR SERVICIOS DE SALUD

GOBIERNO REGIONAL DE AYACUCHO  
DIRECCIÓN REGIONAL DE SALUD  
U.E. 408 RED DE SALUD SAN FRANCISCO  
COMITÉ DE SELECCIÓN  
JAVIER GARCÍA LÓPEZ  
PRESIDENTE

GOBIERNO REGIONAL DE AYACUCHO  
DIRECCIÓN REGIONAL DE SALUD  
U.E. 408 RED DE SALUD SAN FRANCISCO  
COMITÉ DE SELECCIÓN  
ROGER L. YARANGA LAURENTE  
PRIMER MIEMBRO TITULAR

GOBIERNO REGIONAL DE AYACUCHO  
DIRECCIÓN REGIONAL DE SALUD  
U.E. 408 RED DE SALUD SAN FRANCISCO  
COMITÉ DE SELECCIÓN  
GRIMALDO QUISPE PEREZ  
SEGUNDO MIEMBRO TITULAR





Gobierno Regional  
de Ayacucho

Dirección Regional de  
Salud Ayacucho

Unidad Ejecutora Red de Salud San  
Francisco



aun cuando en los documentos presentados la denominación del cargo o puesto no coincida literalmente con aquella prevista en las bases, se deberá validar la experiencia si las actividades que realizó el personal corresponden con la función propia del cargo o puesto requerido en las bases.

**C EXPERIENCIA DEL POSTOR EN LA ESPECIALIDAD**

**Requisitos:**

El postor debe acreditar un monto facturado acumulado equivalente a S/. 140,000.00 (CIENTO CUARENTA MIL CON 00/100 SOLES, por la contratación de servicios iguales o similares al objeto de la convocatoria, durante los ocho (8) años anteriores a la fecha de la presentación de ofertas que se computarán desde la fecha de la conformidad o emisión del comprobante de pago, según corresponda.

En el caso de postores que declaren en el Anexo N°1 tener la condición de micro y pequeña empresa, se acredita una experiencia de S/. 28,000.00, (VEINTE Y OCHO MIL CON 00/100 SOLES), por la venta de servicios iguales o similares al objeto de la convocatoria, durante los ocho (8) años anteriores a la fecha de la presentación de ofertas que se computarán desde la fecha de la conformidad o emisión del comprobante de pago, según corresponda. En el caso de consorcios, todos los integrantes deben contar con la condición de micro y pequeña empresa.

*Se consideran servicios similares a los siguientes: mantenimiento de Infraestructura física de establecimientos de salud y/o hospitales, públicos y/o privados; y/o Mantenimiento de Infraestructura en General.*

**Acreditación:**

La experiencia del postor en la especialidad se acreditará con copia simple de (i) contratos u órdenes de servicios, y su respectiva conformidad o constancia de prestación; o (ii) comprobantes de pago cuya cancelación se acredite documental y fehacientemente, con voucher de depósito, nota de abono, reporte de estado de cuenta, cualquier otro documento emitido por Entidad del sistema financiero que acredite el abono o mediante cancelación en el mismo comprobante de pago<sup>1</sup>, correspondientes a un máximo de veinte (20) contrataciones. En caso los postores presenten varios comprobantes de pago para acreditar una sola contratación, se debe acreditar que corresponden a dicha contratación; de lo contrario, se asumirá que los comprobantes acreditan contrataciones independientes, en cuyo caso solo se considerará, para la evaluación, las veinte (20) primeras contrataciones indicadas en el Anexo N° 8 referido a la Experiencia del Postor en la Especialidad

En el caso de servicios de ejecución periódica o continuada, solo se considera como experiencia la parte del contrato que haya sido ejecutada durante los ocho (8) años anteriores a la fecha de presentación de ofertas, debiendo adjuntarse copia de las conformidades correspondientes a tal parte o los respectivos comprobantes de pago cancelados.

En los casos que se acredite experiencia adquirida en consorcio, debe presentarse la promesa de consorcio o el contrato de consorcio del cual se desprenda fehacientemente el porcentaje de las obligaciones que se asumió en el contrato presentado; de lo contrario, no se computará la experiencia proveniente de dicho contrato.

GOBIERNO REGIONAL DE AYACUCHO  
DIRECCIÓN REGIONAL DE SALUD  
U.E. 403 RED DE SALUD SAN FRANCISCO  
COMITÉ DE ELECCIÓN  
*Javier García López*  
Obsta Javier García López  
COORDINADOR GENERAL

<sup>1</sup> Cabe precisar que, de acuerdo con la Resolución N° 0065-2018-TCE-S1 del Tribunal de Contrataciones del Estado:

"... el solo sello de cancelado en el comprobante, cuando ha sido colocado por el propio postor, no puede ser considerado como una acreditación que produzca fehacencia en relación a que se encuentra cancelado. Admitir ello equivaldría a considerar como válida la sola declaración del postor afirmando que el comprobante de pago ha sido cancelado"  
(...)

GOBIERNO REGIONAL DE AYACUCHO  
DIRECCIÓN REGIONAL DE SALUD  
U.E. 403 RED DE SALUD SAN FRANCISCO  
COMITÉ DE ELECCIÓN  
*Javier García López*  
JAVIER GARCÍA LOPEZ  
PRESIDENTE

GOBIERNO REGIONAL DE AYACUCHO  
DIRECCIÓN REGIONAL DE SALUD  
U.E. 403 RED DE SALUD SAN FRANCISCO  
COMITÉ DE ELECCIÓN  
*Roger L. Yáanga Laurente*  
ROGER L. YÁANGA LAURENTE  
PRIMER MIEMBRO TITULAR

GOBIERNO REGIONAL DE AYACUCHO  
DIRECCIÓN REGIONAL DE SALUD  
U.E. 403 RED DE SALUD SAN FRANCISCO  
COMITÉ DE ELECCIÓN  
*Grimaldo Quirope Per*  
GRIMALDO QUIROPE PER  
SEGUNDO MIEMBRO TITULAR





Gobierno Regional  
de Ayacucho

Dirección Regional de  
Salud Ayacucho

Unidad Ejecutora Red de Salud San  
Francisco



Asimismo, cuando se presenten contratos derivados de procesos de selección convocados antes del 20.09.2012, la calificación se ceñirá al método descrito en la Directiva "Participación de Proveedores en Consorcio en las Contrataciones del Estado", debiendo presumirse que el porcentaje de las obligaciones equivale al porcentaje de participación de la promesa de consorcio o del contrato de consorcio. En caso que en dichos documentos no se consigne el porcentaje de participación se presumirá que las obligaciones se ejecutaron en partes iguales. Si el titular de la experiencia no es el postor, consignar si dicha experiencia corresponde a la matriz en caso que el postor sea sucursal, o fue transmitida por reorganización societaria, debiendo acompañar la documentación sustentatoria correspondiente. Si el postor acredita experiencia de otra persona jurídica como consecuencia de una reorganización societaria, debe presentar adicionalmente el Anexo N° 9. Cuando en los contratos, órdenes de servicios o comprobantes de pago el monto facturado se encuentre expresado en moneda extranjera, debe indicarse el tipo de cambio venta publicado por la Superintendencia de Banca, Seguros y AFP correspondiente a la fecha de suscripción del contrato, de emisión de la orden de servicios o de cancelación del comprobante de pago, según corresponda. Sin perjuicio de lo anterior, los postores deben llenar y presentar el Anexo N° 8 referido a la Experiencia del Postor en la Especialidad

#### Importante

- Al calificar la experiencia del postor, se debe valorar de manera integral los documentos presentados por el postor para acreditar dicha experiencia. En tal sentido, aun cuando en los documentos presentados la denominación del objeto contractual no coincida literalmente con el previsto en las bases, se deberá validar la experiencia si las actividades que ejecutó el postor corresponden a la experiencia requerida.
- En el caso de consorcios, solo se considera la experiencia de aquellos integrantes que se hayan comprometido, según la promesa de consorcio, a ejecutar el objeto materia de la convocatoria, conforme a la Directiva "Participación de Proveedores en Consorcio en las Contrataciones del Estado".

GOBIERNO REGIONAL DE AYACUCHO  
DIRECCIÓN REGIONAL DE SALUD AYACUCHO  
U.E. 403 RED DE SALUD SAN FRANCISCO  
COMITÉ DE SELECCIÓN  
**JAVIER GARCÍA LÓPEZ**  
PRESIDENTE

GOBIERNO REGIONAL DE AYACUCHO  
DIRECCIÓN REGIONAL DE SALUD AYACUCHO  
U.E. 403 RED DE SALUD SAN FRANCISCO  
COMITÉ DE SELECCIÓN  
**ROGER L. YANALUA LAURENTE**  
PRIMER MIEMBRO TITULAR

GOBIERNO REGIONAL DE AYACUCHO  
DIRECCIÓN REGIONAL DE SALUD AYACUCHO  
U.E. 403 RED DE SALUD SAN FRANCISCO  
COMITÉ DE SELECCIÓN  
**GERALDO QUISPE PEREZ**  
SEGUNDO MIEMBRO TITULAR



**Importante**

- Si como resultado de una consulta u observación corresponde precisarse o ajustarse el requerimiento, se solicita la autorización del área usuaria y se pone de conocimiento de tal hecho a la dependencia que aprobó el expediente de contratación, de conformidad con el numeral 72.3 del artículo 72 del Reglamento.
- El cumplimiento de los Términos de Referencia se realiza mediante la presentación de una declaración jurada. De ser el caso, adicionalmente la Entidad puede solicitar documentación que acredite el cumplimiento del algún componente de estos. Para dicho efecto, consignará de manera detallada los documentos que deben presentar los postores en el literal e) del numeral 2.2.1.1 de esta sección de las bases.
- Los requisitos de calificación determinan si los postores cuentan con las capacidades necesarias para ejecutar el contrato, lo que debe ser acreditado documentalmente, y no mediante declaración jurada.

GOBIERNO REGIONAL DE AYACUCHO  
DIRECCIÓN REGIONAL DE SALUD AYACUCHO  
U.E. AGREDIA DE SALUD SAN FRANCISCO  
COMITÉ DE SELECCIÓN

*[Firma]*

JAVIER GARCÍA LÓPEZ  
PRESIDENTE

GOBIERNO REGIONAL DE AYACUCHO  
DIRECCIÓN REGIONAL DE SALUD AYACUCHO  
U.E. AGREDIA DE SALUD SAN FRANCISCO  
COMITÉ DE SELECCIÓN

*[Firma]*

ROGER L. YANQUI LAURENTE  
PRIMER MIEMBRO TITULAR

GOBIERNO REGIONAL DE AYACUCHO  
DIRECCIÓN REGIONAL DE SALUD AYACUCHO  
U.E. AGREDIA DE SALUD SAN FRANCISCO  
COMITÉ DE SELECCIÓN

*[Firma]*

GABRIELDO QUIRPE PÉREZ  
SEGUNDO MIEMBRO TITULAR

## ITEM N° 02

### SERVICIO DE CONTRATACIÓN DE MANTENIMIENTO DE INFRAESTRUCTURA DEL P.S. CANAYRE, DE LA UNIDAD EJECUTORA RED DE SALUD SAN FRANCISCO.

  
GOBIERNO REGIONAL DE AYACUCHO  
DIRECCIÓN REGIONAL DE SALUD AYACUCHO  
U.E 100 RED DE SALUD SAN FRANCISCO  
COMITÉ DE SELECCIÓN  
  
JAVIER GARCÍA LOPEZ  
PRESIDENTE

  
GOBIERNO REGIONAL DE AYACUCHO  
DIRECCIÓN REGIONAL DE SALUD AYACUCHO  
U.E 100 RED DE SALUD SAN FRANCISCO  
COMITÉ DE SELECCIÓN  
  
ROGER L. YARANCA LAURENTE  
PRIMER MIEMBRO TITULAR

  
GOBIERNO REGIONAL DE AYACUCHO  
DIRECCIÓN REGIONAL DE SALUD AYACUCHO  
U.E 100 RED DE SALUD SAN FRANCISCO  
COMITÉ DE SELECCIÓN  
  
GRIMALDO QUISPE PEREZ  
SEGUNDO MIEMBRO TITULAR



### 3.3. TERMINOS DE REFERENCIA



Gobierno Regional  
de Ayacucho

Dirección Regional de  
Salud Ayacucho

Unidad Ejecutora Red de Salud San  
Francisco



#### TÉRMINOS DE REFERENCIA CONTRATACIÓN DE SERVICIO DE "MANTENIMIENTO DE LA INFRAESTRUCTURA DEL PUESTO DE SALUD DE CANAYRE DEL DISTRITO DE CANAYRE, PROVINCIA DE HUANTA, REGION AYACUCHO"

- 1- **DEPENDENCIA QUE REQUIERE LA CONTRATACIÓN**  
P.S. Canayre y Coordinación de Servicios de Salud de la Red de Salud San Francisco.
- 2- **DENOMINACIÓN DE LA CONTRATACIÓN**  
Contratación del servicio de "MANTENIMIENTO DE LA INFRAESTRUCTURA DEL ESTABLECIMIENTO DE SALUD DE CANAYRE TIPO I-II".
- 3- **FINALIDAD PÚBLICA**  
Conservar en buenas condiciones los ambientes del Establecimiento de Salud de Canayre tipo I-II, mejorar el grado de seguridad del ambiente y reunir las condiciones óptimas para brindar el servicio en beneficio de su público objetivo.
- 4- **ANTECEDENTES**  
Desde hace varios años que el Establecimiento de Salud de Canayre viene presentando problemas en infraestructura, instalaciones eléctricas e instalaciones sanitarias, debido al deterioro por su antigüedad y por falta de mantenimiento preventivo y correctivo lo cual se ha evidenciado en la supervisión realizada que consta en las imágenes del panel fotográficos que se adjunta al presente.  
Por lo que es prioritaria la ejecución de acciones de mantenimiento preventivo y correctivo, que incluyen las actividades de mantenimiento de los espacios de atención a pacientes, áreas anexas al puesto de salud, rehabilitación de las mallas de contorno del puesto salud y servicios higiénicos.
- 5- **OBJETIVO DE LA CONTRATACIÓN**  
Contratar los servicios de una persona natural y/o jurídica especializada que se encargue de ejecutar el servicio de "MANTENIMIENTO DE LA INFRAESTRUCTURA DEL PUESTO DE SALUD DE CANAYRE DEL DISTRITO DE CANAYRE, PROVINCIA DE HUANTA, REGION AYACUCHO"
  - 5.1.- **Objetivo General**
    - ✓ Reducir los riesgos que afecten la salud y la seguridad ocupacional en los diferentes ambientes del Puesto de Salud de Canayre Tipo I-II.
  - 5.2.- **Objetivos Específicos**
    - ✓ Reducir la vulnerabilidad de las edificaciones del Puesto de Salud de Canayre Tipo I-II en cuanto a los riesgos de falla de las instalaciones físicas.
    - ✓ Mejorar el estado de conservación, las condiciones de funcionalidad operación y seguridad de la infraestructura física.
    - ✓ Mejorar y conservar los elementos arquitectónicos de los ambientes del Puesto de Salud de Canayre Tipo I-II.
- 6- **ALCANCES Y DESCRIPCIÓN DEL SERVICIO**  
El Proveedor deberá realizar el mantenimiento correctivo de la infraestructura física del Servicio de "MANTENIMIENTO DE LA INFRAESTRUCTURA DEL ESTABLECIMIENTO DE SALUD

GOBIERNO REGIONAL DE AYACUCHO  
DIRECCIÓN REGIONAL DE SALUD AYACUCHO  
U.E. 408 RED DE SALUD SAN FRANCISCO  
COMITÉ DE SELECCIÓN  
**JAVIER GARCÍA LÓPEZ**  
PRESIDENTE

GOBIERNO REGIONAL DE AYACUCHO  
DIRECCIÓN REGIONAL DE SALUD AYACUCHO  
U.E. 408 RED DE SALUD SAN FRANCISCO  
COMITÉ DE SELECCIÓN  
**ROBERTO VÁSQUEZ**  
PRIMER MIEMBRO TITULAR

GOBIERNO REGIONAL DE AYACUCHO  
DIRECCIÓN REGIONAL DE SALUD AYACUCHO  
U.E. 408 RED DE SALUD SAN FRANCISCO  
COMITÉ DE SELECCIÓN  
**GRACIELA GARCÍA PÉREZ**  
SEGUNDO MIEMBRO TITULAR



Gobierno Regional  
de Ayacucho

Dirección Regional de  
Salud Ayacucho

Unidad Ejecutora Red de Salud San  
Francisco



DE CANAYRE DEL DISTRITO DE CANAYRE, PROVINCIA DE HUANTA, REGION AYACUCHO", la cual comprende la ejecución de los siguientes trabajos:

#### 6.1.- ACTIVIDADES A EJECUTAR

El servicio materia del presente proceso es a todo costo, para ello el Contratista programará y ejecutará actividades básicas tales como:

Los trabajos a realizar, consistentes en mantenimiento de las siguientes especialidades; Actividades provisionales, trabajos preliminares, seguridad y salud, estructuras, arquitectura, e instalaciones sanitarias.

La propuesta del Proveedor deberá efectuarse a todo costo por lo que asumirá los costos indirectos, directos, administrativos, fletes, transportes, recursos humanos, materiales, insumos, repuestos, seguros, plan de contingencia, pruebas, y gastos que se requieren hasta la finalización de los trabajos, así como cualquier trabajo inherente que por naturaleza del servicio sea necesario.

El Proveedor podrá efectuar visitas técnicas a las instalaciones materia del presente servicio a fin de evaluar in situ y conocer cualquier actividad complementaria que deba realizar y sus costos sean incluidos en su oferta.

#### 6.2.- PLAN DE TRABAJO

El Proveedor deberá presentar un Plan de Trabajo anexando el respectivo cronograma de intervención desagregado por actividad, teniendo en consideración que no interfiera el servicio en días y horas de atención de la entidad.

El Proveedor de acuerdo a los planos y documentos del servicio, programará su trabajo en forma tal que su avance sea sistemático y pueda lograrse su terminación en forma ordenada y armónica y en el tiempo previsto.

#### 6.3.- RECURSOS PROVISTOS POR EL PROVEEDOR

El personal del Proveedor deberá contar con las herramientas y equipos adecuados para la ejecución del servicio.

Asimismo, el Proveedor deberá de cumplir con dotar al personal a su cargo la indumentaria, equipos de protección personal (EPP) de seguridad de acuerdo con el tipo de actividad, los mismos que deberán utilizar obligatoriamente durante la ejecución del servicio.

#### EQUIPAMIENTO

##### Equipamiento Estratégico

- ✓ Compresora de aire con capacidad mínima de 24 litros 2HP antigüedad no mayor a un año
- ✓ Camión volquete de 10m3 mínimo del año 2014 en adelante
- ✓ Camioneta doble cabina 4X4 con una antigüedad no mayor a 6 años
- ✓ 04 escalera tipo tijera de 9 pasos

#### PERSONAL REQUERIDO

Personal clave – Profesional responsable del servicio de mantenimiento

Un (01) ingeniero civil o arquitecto colegiado, con experiencia mínima de dos (02) servicios de mantenimiento de las especialidades relacionadas con el servicio a ejecutar – mantenimiento de infraestructura de salud.

Lo cual sustentara con el título profesional, constancia de habilidad y documentación que acredite su experiencia.

GOBIERNO REGIONAL AYACUCHO  
DIRECCIÓN REGIONAL DE SALUD AYACUCHO  
U.E. 408 RED DE SALUD SAN FRANCISCO  
COMITÉ DE SELECCIÓN  
Obst. Javier García López  
COORDINADOR SERVICIOS DE SALUD

GOBIERNO REGIONAL DE AYACUCHO  
DIRECCIÓN REGIONAL DE SALUD AYACUCHO  
U.E. 408 RED DE SALUD SAN FRANCISCO  
COMITÉ DE SELECCIÓN  
JAVIER GARCÍA LÓPEZ  
PRESIDENTE

GOBIERNO REGIONAL DE AYACUCHO  
DIRECCIÓN REGIONAL DE SALUD AYACUCHO  
U.E. 408 RED DE SALUD SAN FRANCISCO  
COMITÉ DE SELECCIÓN  
ROGER L. YANABÁ LAURENTE  
PRIMER MIEMBRO TITULAR

GOBIERNO REGIONAL DE AYACUCHO  
DIRECCIÓN REGIONAL DE SALUD AYACUCHO  
U.E. 408 RED DE SALUD SAN FRANCISCO  
COMITÉ DE SELECCIÓN  
GRIMALDO QUISPE PÉREZ  
SEGUNDO MIEMBRO TITULAR





Gobierno Regional  
de Ayacucho

Dirección Regional de  
Salud Ayacucho

Unidad Ejecutora Red de Salud San  
Francisco



Dicho profesional deberá permanecer en el lugar del servicio desde el inicio hasta la culminación.

**Personal clave - Técnico que ejecutará el servicio de mantenimiento**

El proveedor es responsable de contar por lo menos con un personal técnico con experiencia mínima de dos (02) servicios de mantenimiento de las especialidades relacionadas con el servicio a ejecutar – mantenimiento de infraestructura de salud. Lo cual sustentaran con el título a nombre de la nación y documentación que acredite su experiencia.

**Personal clave - Técnico Electricista que ejecutará el servicio de mantenimiento de Instalaciones Eléctricas.**

El proveedor es responsable de contar por lo menos con un personal técnico electricista con experiencia mínima de dos (02) servicios de mantenimiento de las especialidades relacionadas con el servicio a ejecutar – mantenimiento de instalación eléctrica. Lo cual sustentaran con el título a nombre de la nación y documentación que acredite su experiencia.

**Personal clave – Operario en Mantenimiento de Instalaciones Sanitarias u otro similar, que ejecutará el servicio de mantenimiento de Instalaciones Sanitarias.**

El proveedor es responsable de contar por lo menos con un personal operario en mantenimiento de instalaciones sanitarias, con experiencia mínima de dos (02) servicios de mantenimiento de las especialidades relacionadas con el servicio a ejecutar – mantenimiento de instalación sanitarias. Lo cual sustentaran con certificaciones de capacitación y documentación que acredite su experiencia.

**6.4.- RECURSOS Y FACILIDADES QUE PROVEERÁ LA ENTIDAD**

- 6.4.1.- Facilidad de acceso a las áreas a intervenir
- 6.4.2.- Desocupar los ambientes durante el periodo de ejecución del servicio, hasta la conformidad
- 6.4.3.- Contar con un ambiente de contingencia para reubicar los equipos que se retiren de los ambientes a intervenir
- 6.4.4.- Facilidades de ambiente para almacenaje de herramientas y materiales.
- 6.4.5.- Facilidades de lugar para acopio de residuos o elementos desmontados.

**6.5.- REGLAMENTO TÉCNICO, NORMAS METROLÓGICAS Y/O SANITARIAS**

De ser el caso, los equipos de medición a emplear deberán contar con certificación de calidad, el personal profesional y técnico deberá cumplir con las normas del Ministerio de Trabajo para ejecutar los trabajos de mantenimiento y deberá cumplir con los procesos y protocolos técnicos y de seguridad para estos fines.

**6.6.- NORMAS TÉCNICAS**

Deberá realizar el servicio de mantenimiento cumpliendo con la normativa vigente:

- ✓ Reglamento Nacional de Edificaciones
- ✓ NTS 113-MINSA/DGIEM
- ✓ Reglamento de la Ley N° 29783, Ley de Seguridad y Salud en el Trabajo.
- ✓ Otras normas vigentes.

GOBIERNO REGIONAL DE AYACUCHO  
DIRECCIÓN REGIONAL DE SALUD  
U.E. ALMACÉN DE SALUD SAN FRANCISCO  
*[Firma]*  
Obstetra Javier García López  
COORDINADOR SERVICIOS DE SALUD

GOBIERNO REGIONAL DE AYACUCHO  
DIRECCIÓN REGIONAL DE SALUD  
U.E. ALMACÉN DE SALUD SAN FRANCISCO  
COMITÉ DE SELECCIÓN  
*[Firma]*  
JAVIER GARCÍA LÓPEZ  
PRESIDENTE

GOBIERNO REGIONAL DE AYACUCHO  
DIRECCIÓN REGIONAL DE SALUD  
U.E. ALMACÉN DE SALUD SAN FRANCISCO  
COMITÉ DE SELECCIÓN  
*[Firma]*  
ROBERTO GARCÍA LÓPEZ  
PRIMER MIEMBRO TITULAR

GOBIERNO REGIONAL DE AYACUCHO  
DIRECCIÓN REGIONAL DE SALUD  
U.E. ALMACÉN DE SALUD SAN FRANCISCO  
COMITÉ DE SELECCIÓN  
*[Firma]*  
GRIMALDO QUISPE PEREZ  
SEGUNDO MIEMBRO TITULAR



Gobierno Regional  
de Ayacucho

Dirección Regional de  
Salud Ayacucho

Unidad Ejecutora Red de Salud San  
Francisco



#### 6.7.- IMPACTO AMBIENTAL

El Proveedor deberá utilizar todas las medidas de precaución para el manejo adecuado de aquellos materiales contaminantes que pudiesen afectar el área de trabajo con derrames o productos que afecten la asepsia hospitalaria, con la finalidad de no causar un impacto ambiental negativo.

El Proveedor deberá mantener las instalaciones del establecimiento de salud en buen estado y se obliga a realizar la limpieza y disposición de residuos como producto del servicio realizado cumpliendo las normas ambientales.

El Proveedor deberá evitar contaminar el área de trabajo con material obtenido de reparaciones o resanes o eliminación de desmonte o similares; su transporte y almacenamiento debe estar acorde a la preservación ambiental. Asimismo, deberá dar el manejo apropiado de los residuos no contaminantes al relleno sanitario correspondiente, el cual debe estar certificado.

Asimismo, el Proveedor solo estará autorizado para almacenar los residuos sólidos indicados líneas arriba (en bolsas, sacos o similar), por un tiempo máximo cuarenta y ocho (48) horas en el lugar indicado por los representantes del Establecimiento de Salud, debiendo coordinar anticipadamente su desplazamiento para definir el horario y procesos de control.

#### 6.8.- SEGUROS

El Proveedor proporcionará seguros a sus trabajadores que ejecutarán los servicios contratados y por daños a terceros (Seguro Complementario de Trabajo de Riesgo SCTR) en cumplimiento con la Ley N° 29783 y su reglamento aprobado mediante D.S. 005-2012-TR.

El Proveedor se hará responsable de cualquier accidente de su propio personal, de personal del establecimiento de salud, de público usuario o de cualquier daño a terceros que ocurriera como consecuencia de la ejecución de los servicios de mantenimiento correctivo y/o preventivo contratados, debiendo asumir los costos de reparación de daños, sin perjuicio de que el Médico Jefe del establecimiento de salud, la Administración de la Red de Salud San Francisco o del Ministerio de Salud inicie las acciones judiciales y legales que correspondan.

#### 6.9.- LUGAR Y PLAZO DE PRESTACIÓN DEL SERVICIO

6.9.1.- Lugar: Jr. Unión – distrito de Canayre- provincia de Huanta- departamento de Ayacucho.

6.9.2.- Plazo: El "MANTENIMIENTO DE LA INFRAESTRUTURA DEL PUESTO DE SALUD DE CANAYRE TIPO I-II", se ejecutará en un plazo máximo de Treinta días calendarios (30). Este plazo procederá a partir del día siguiente de notificada la orden de servicio y de la suscripción de Acta de Inicio de Trabajos.

#### 6.10.- RESULTADOS ESPERADOS

El Proveedor deberá entregar el servicio ejecutado y los ambientes en correcto funcionamiento y en óptimas condiciones, así mismo deberá presentar un Informe técnico del servicio ejecutado debidamente firmado por el responsable técnico del servicio (Ingeniero civil o arquitecto colegiado habilitado), cuyo plazo máximo de presentación será de 03 días después de concluido el servicio, el contenido mínimo será:

- ✓ Antecedentes (número de orden de servicio, descripción de la situación inicial del servicio, adjuntar panel fotográfico antes del servicio)
- ✓ Descripción de los trabajos ejecutados panel fotográfico durante la ejecución.

Gobierno Regional de Ayacucho  
Dirección Regional de Salud  
U.E. 408 Red de Salud San Francisco  
COMITÉ DE SELECCIÓN  
*[Firma]*  
Obst. Javier García López  
COORDINADOR SERVICIOS DE SALUD

Gobierno Regional de Ayacucho  
Dirección Regional de Salud  
U.E. 408 Red de Salud San Francisco  
COMITÉ DE SELECCIÓN  
*[Firma]*  
JAVIER GARCÍA LOPEZ  
PRESIDENTE

Gobierno Regional de Ayacucho  
Dirección Regional de Salud  
U.E. 408 Red de Salud San Francisco  
COMITÉ DE SELECCIÓN  
*[Firma]*  
ROGER L. YARANGA LAURENTE  
PRIMER MIEMBRO TITULAR

Gobierno Regional de Ayacucho  
Dirección Regional de Salud  
U.E. 408 Red de Salud San Francisco  
COMITÉ DE SELECCIÓN  
*[Firma]*  
GERMALDO QUIRPE PEREZ  
SEGUNDO MIEMBRO TITULAR





Gobierno Regional  
de Ayacucho

Dirección Regional de  
Salud Ayacucho

Unidad Ejecutora Red de Salud San  
Francisco



- ✓ Conclusiones (logro alcanzado después de ejecutar el servicio, adjuntar panel fotográfico de la situación final)
- ✓ Recomendaciones (respecto al tipo de servicio realizado)

El Proveedor realizará las pruebas necesarias, en lo que corresponda, para demostrar las condiciones óptimas del objeto del presente servicio, las cuales serán verificados por la supervisión.

#### 6.11.- OTRAS OBLIGACIONES DEL PROVEEDOR

La propuesta del Proveedor deberá efectuarse a todo costo para lo cual asumirá los gastos que se requieren hasta la finalización de los trabajos y pruebas respectivas, así como contemplar cualquier trabajo inherente que por naturaleza del servicio sea necesario, por lo que el proveedor se compromete a presentar su oferta teniendo en cuenta esta condición.

El Proveedor deberá ejecutar hasta la culminación, todos los trabajos inherentes a la naturaleza del servicio.

El Proveedor podrá efectuar visitas técnicas a las instalaciones materia del presente servicio a fin de evaluar in situ y conocer cualquier actividad complementaria que deba realizar y sus costos sean incluidos en su oferta.

El Proveedor deberá mantener comunicación y coordinación con la RED DE SALUD SAN FRANCISCO y con la supervisión (Designado por la Coordinación de Servicios de Salud).

El Proveedor deberá colocar señales preventivas y de advertencia de peligro cuando estén realizando el mantenimiento y cuando estén ausentes del lugar de trabajo y tomará todas las medidas preventivas que sean necesarias para evitar accidentes de público, usuarios, personal médico y asistencial del establecimiento de salud, bajo responsabilidad civil y penal.

El Proveedor deberá dejar limpias y libre de contaminantes las áreas intervenidas.

El Proveedor deberá limpiar los vidrios, pisos y toda superficie manchados por efectos del servicio a contratar, deblendo para esto prever el cuidado de equipos, pisos, ventanas, etc., contar para ello con los implementos necesarios para protegerlos (fundamentalmente protectores plásticos, mantas u otros afines).

Al inicio del servicio y hasta la culminación de este, el Proveedor deberá acreditar ante la RED DE SALUD SAN FRANCISCO y ante el establecimiento de salud su personal con una relación que contenga nombres y apellidos, nacionalidad, DNI y profesión u oficio, número de celular para las coordinaciones del establecimiento de salud con el profesional responsable del servicio de mantenimiento. Asimismo, deberá informar oportunamente a la supervisión sobre los cambios de personal.

El proveedor es responsable de solicitar los permisos correspondientes en los casos que requiera realizar trabajos ocupando espacios públicos o de propiedad de terceros.

El Proveedor garantizará la prestación del servicio efectuado por un tiempo mínimo de un (01) año.

#### 6.12.- CONFIDENCIALIDAD

El proveedor se compromete a mantener confidencialidad y reserva absoluta de la información a la que se tenga acceso y que se encuentre relacionada con la prestación, quedando prohibido de revelar a terceros la información que le sea proporcionada.

Esta obligación comprende la información que se entrega, como también la que se genera durante la realización de las actividades y la información producida una vez que se haya concluido el servicio. Dicha información puede consistir en planos, dibujos, fotografías, informes, recomendaciones, cálculos, documentos y otros proporcionados.

Gobierno Regional de Ayacucho  
Dirección Regional de Salud  
U.E. 408 RED DE SALUD SAN FRANCISCO  
COORDINACIÓN DE SERVICIOS DE SALUD  
Obs. Javier García López  
COORDINADOR SERVICIOS DE SALUD

Gobierno Regional de Ayacucho  
Dirección Regional de Salud  
U.E. 408 RED DE SALUD SAN FRANCISCO  
COMITÉ DE SELECCIÓN  
JAVIER GARCÍA LOPEZ  
PRESIDENTE

Gobierno Regional de Ayacucho  
Dirección Regional de Salud  
U.E. 408 RED DE SALUD SAN FRANCISCO  
COMITÉ DE SELECCIÓN  
ROGER L. VARANGA LAURENTE  
PRIMER MIEMBRO TITULAR

Gobierno Regional de Ayacucho  
Dirección Regional de Salud  
U.E. 408 RED DE SALUD SAN FRANCISCO  
COMITÉ DE SELECCIÓN  
GRIMALDO QUISPE PEREZ  
SEGUNDO MIEMBRO TITULAR



Gobierno Regional  
de Ayacucho

Dirección Regional de  
Salud Ayacucho

Unidad Ejecutora Red de Salud San  
Francisco



### 6.13.- MEDIDAS DE CONTROL DURANTE LA EJECUCIÓN CONTRACTUAL

#### 6.13.1.- ÁREA QUE COORDINARA CON EL PROVEEDOR

Para la ejecución del servicio, La Coordinación de Servicios de Salud de la Red de Salud San Francisco deberá designar a un supervisor del servicio quien se encargará de coordinar y verificar los trabajos realizados por el Contratista.

#### 6.13.2.- CONFORMIDAD DEL SERVICIO

La conformidad de la prestación será emitida por la Coordinación de Servicios de Salud de la Red Salud San Francisco y el Jefe del Establecimiento de Salud, como área usuaria responsable por los servicios contratados, para lo cual suscribirá el Acta de Conformidad correspondiente.

Son requisitos mínimos para la recepción del servicio:

- ✓ Cumplimiento de los Términos de Referencia y Anexos. -
- ✓ Informe técnico del servicio ejecutado debidamente firmado por personal clave - profesional responsable del servicio de mantenimiento (ingeniero civil o arquitecto colegiado y habilitado)
- ✓ Acta de devolución según formato Apéndice 8, siempre y cuando corresponda.
- ✓ Protocolos de pruebas, en lo que corresponda.
- ✓ Carta de garantía por periodo no menor de un (01) año.

En caso de existir observaciones durante la ejecución de la prestación o a la culminación de estas, la Red Salud San Francisco, a través de su área competente notificará dichas observaciones para que el ejecutor las correcciones del caso, para lo cual se le otorgará un plazo que no excederá de los tres (03) días calendario.

#### 6.14.- RESPONSABILIDAD POR OCULTOS

El Proveedor por la calidad ofrecida y por los vicios ocultos el servicio ofrecido tendrá una responsabilidad de un (01) año, de haberse suscrito el informe de conformidad de la prestación de servicio de mantenimiento.

#### 6.15.- SISTEMA DE CONTRATACIÓN

Suma Alzada,

#### 6.16.- FORMA DE PAGO

El pago único se realizará después de ejecutada la prestación del servicio, luego de firmada el Acta de Conformidad.

#### 6.17.- PENALIDAD

En caso de retraso injustificado del proveedor en la ejecución de las prestaciones objeto del contrato, la Entidad le aplica automáticamente una penalidad por mora por cada día de atraso. La penalidad se aplica automáticamente y se calcula de acuerdo a la siguiente fórmula:

$$\text{Penalidad diaria} = \frac{0.10 \times \text{Monto}}{F \times \text{plazo en días}}$$

Donde: F= 0.25 Para plazos mayores a sesenta (60) días ó

F = 0.40 Para plazos menores o iguales a sesenta (60) días

Tanto el monto como el plazo se refieren, según corresponda, al contrato vigente o ítem que debió ejecutarse o en caso que estos involucraran obligaciones de ejecución periódica a la prestación parcial que fuera materia de retraso.

GOBIERNO REGIONAL DE AYACUCHO  
DIRECCIÓN REGIONAL DE SALUD  
U.E. 408 RED DE SALUD SAN FRANCISCO  
CENTRO DE SELECCIÓN  
*[Firma]*  
Osvaldo Javier García López  
COORDINADOR SERVICIOS DE SALUD

GOBIERNO REGIONAL DE AYACUCHO  
DIRECCIÓN REGIONAL DE SALUD  
U.E. 408 RED DE SALUD SAN FRANCISCO  
CENTRO DE SELECCIÓN  
*[Firma]*  
JANET GARCÍA LOPEZ  
PRESIDENTE

GOBIERNO REGIONAL DE AYACUCHO  
DIRECCIÓN REGIONAL DE SALUD  
U.E. 408 RED DE SALUD SAN FRANCISCO  
CENTRO DE SELECCIÓN  
*[Firma]*  
ROGER L. YANUZA LAURENTE  
PRIMER MIEMBRO TITULAR

GOBIERNO REGIONAL DE AYACUCHO  
DIRECCIÓN REGIONAL DE SALUD  
U.E. 408 RED DE SALUD SAN FRANCISCO  
CENTRO DE SELECCIÓN  
*[Firma]*  
GRIMALDO QUIROPE PEREZ  
SEGUNDO MIEMBRO TITULAR





Gobierno Regional  
de Ayacucho

Dirección Regional de  
Salud Ayacucho

Unidad Ejecutora Red de Salud San  
Francisco



#### 6.18.- OTRAS PENALIDADES

Otras penalidades serán aplicadas por cada incumplimiento de las exigencias establecidas en los términos de referencia, entendiéndose por incumplimiento lo siguiente:

N°	Descripción	Penalidades (% valor adjudicado)	Procedimiento de Verificación
1	La inasistencia injustificada del profesional responsable del servicio de mantenimiento según cronograma de ejecución. Se contabiliza 1% por cada día en que se presente el incumplimiento y será acumulativo.	De 1% hasta 5%	Se verificará en el lugar de ejecución del servicio levantando el acta correspondiente.
2	No contar con SCTR del personal programado. Será contabilizado 1% por cada día de incumplimiento.	De 1% hasta 5%	Se evaluará la documentación requerida al proveedor para la suscripción del contrato (dentro de los cuales debe constar la póliza del SCTR).

GOBIERNO REGIONAL DE AYACUCHO  
DIRECCIÓN REGIONAL DE SALUD  
U.E. 408 RED DE SALUD SAN FRANCISCO

*[Firma]*  
Dhstb Javier García López  
COORDINADOR SERVICIOS DE SALUD

*[Firma]*  
GOBIERNO REGIONAL DE AYACUCHO  
DIRECCIÓN REGIONAL DE SALUD  
U.E. 408 RED DE SALUD SAN FRANCISCO  
COMITÉ DE SELECCIÓN  
JAVIER GARCÍA LOPEZ  
PRESIDENTE

*[Firma]*  
GOBIERNO REGIONAL DE AYACUCHO  
DIRECCIÓN REGIONAL DE SALUD  
U.E. 408 RED DE SALUD SAN FRANCISCO  
COMITÉ DE SELECCIÓN  
ROGER L. YARANGA LAURENTE  
PRIMER MIEMBRO TITULAR

*[Firma]*  
GOBIERNO REGIONAL DE AYACUCHO  
DIRECCIÓN REGIONAL DE SALUD  
U.E. 408 RED DE SALUD SAN FRANCISCO  
COMITÉ DE SELECCIÓN  
GRIMALDO QUISPE PEREZ  
SEGUNDO MIEMBRO TITULAR

## FICHA TÉCNICA ITEM N° 02: SERVICIO DE CONTRATACIÓN DE MANTENIMIENTO DE INFRAESTRUCTURA DEL P.S. CANAYRE, DE LA UNIDAD EJECUTORA RED DE SALUD SAN FRANCISCO.

TÉRMINOS DE REFERENCIA  
MANTENIMIENTO DE LA INFRAESTRUCTURA DEL PUESTO DE SALUD DE CANAYRE DEL DISTRITO DE CANAYRE, PROVINCIA DE HUANTA, REGION AYACUCHO

CONTRATACIÓN DEL SERVICIO DE MANTENIMIENTO DE LA INFRAESTRUCTURA DEL PUESTO DE SALUD DE CANAYRE DEL DISTRITO DE CANAYRE, PROVINCIA DE HUANTA, REGION AYACUCHO

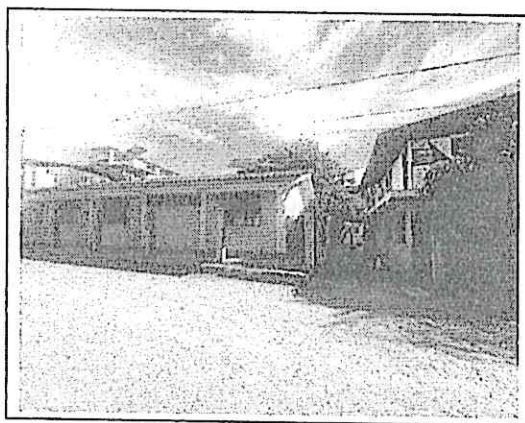

Fotografía de la fachada del establecimiento de salud y/o Hospital

2024  
CANAYRE

MUNICIPALIDAD DISTRITAL DE CANAYRE  
HUANTA - AYACUCHO  
Ing. Juanatan Valdez Bermudez  
SUSCRIBENTE DE INFRAESTRUCTURA  
ESTUDIO Y LICITACIÓN

### RESPONSABLE DE LA ELABORACIÓN DEL ESTUDIO

Nombre : Jhon Christian Montero Solis  
Dirección : Av. Huanta – SIVIA  
Correo electrónico : jhona\_67@outlook.com  
Celular : 999758549

Jhon Christian J. Montero Solis  
INGENIERO CIVIL  
N° 17582



Ing. Bruno de la Cruz Ccahuini  
PSICÓLOGO  
C.Ps.P.: 40682

JAYEN GARCIA LOPEZ  
PRESIDENTE

GOBIERNO REGIONAL DE AYACUCHO  
DIRECCION REGIONAL DE SALUD AYACUCHO  
U.E. RED DE SALUD SAN FRANCISCO  
COMITE DE SELECCION  
ROGER L. YANANGA LAURENTE  
PRIMER MIEMBRO TITULAR

GOBIERNO REGIONAL DE AYACUCHO  
DIRECCION REGIONAL DE SALUD AYACUCHO  
U.E. RED DE SALUD SAN FRANCISCO  
COMITE DE SELECCION  
GRIMALDO QUIROPE PEREZ  
SEGUNDO MIEMBRO TITULAR



MANTENIMIENTO DE LA INFRAESTRUCTURA DEL PUESTO DE SALUD DE CANAYRE DEL  
DISTRITO DE CANAYRE, PROVINCIA DE HUANTA, REGION AYACUCHO

# FICHA DE DIAGNOSTICO PARA LA INTERVENCION INTEGRAL

 GOBIERNO REGIONAL DE AYACUCHO  
DIRECCION REGIONAL DE SALUD AYACUCHO  
U.E. RED DE SALUD DE SAN FRANCISCO  
COMITE DE SELECCION  
  
JAVIER GARCIA LOPEZ  
PRESIDENTE

 GOBIERNO REGIONAL DE AYACUCHO  
DIRECCION REGIONAL DE SALUD AYACUCHO  
U.E. RED DE SALUD DE SAN FRANCISCO  
COMITE DE SELECCION  
  
ROGER L. YAFANGA LAURENTE  
PRIMER MIEMBRO TITULAR

 GOBIERNO REGIONAL DE AYACUCHO  
DIRECCION REGIONAL DE SALUD AYACUCHO  
U.E. RED DE SALUD DE SAN FRANCISCO  
COMITE DE SELECCION  
  
GRIMALDO QUISPE PEREZ  
SEGUNDO MIEMBRO TITULAR

FORMATO 7.2.1										
FICHA DEL DIAGNOSTICO PARA LA INTERVENCION INTEGRAL										
1. DATOS GENERALES DEL ESTABLECIMIENTO DE SALUD										
NOMBRE DEL ESTABLECIMIENTO DE SALUD		PUESTO DE SALUD CANAYRE				PLANO O CROQUIS DE UBICACION:				
CATEGORIA:	I - II	MONUMENTO HISTORICO	SI <input type="checkbox"/> NO <input checked="" type="checkbox"/>	SE COORDINO CON MINISTERIO DE CULTURA	SI <input type="checkbox"/> NO <input checked="" type="checkbox"/>					
NIVEL DE ATENCION:	PRIMARIO	AÑOS DE ANTIGÜEDAD:	60 AÑOS							
CODIGO UNICO IPRESS:	3771	CUEBITA CON INFORME DE EVALUACION DE RIESGOS?, NO								
MAICRORED:	LLOCHEGUA	RED:	SAN FRANCISCO	RIS:	AYACHO					
UNIDAD EJECUTORA:		408- RED DE SALUD SAN FRANCISCO								
LOCALIZACION GEOGRAFICA										
DIRECCION DEL ESTABLECIMIENTO		JR. UNION S/N								
CENTRO POBLADO:		CANAYRE		DISTRITO:		CANAYRE				
PROVINCIA:		HUANTA		REGION:		AYACUCHO				
GEORREFERENCIACION:		latitud 12°16'54.61"S, longitud 74°12'59.99"O (Población Atendida (N° Personas): 3200)								
CARACTERISTICAS DEL TERRENO (Marcar Rpta con X)										
Terreno es propio	SI <input checked="" type="checkbox"/> NO <input type="checkbox"/>	Superficie del terreno es:	Perimetro del terreno (mts):		141		Cause de rio:	Vulnerable a:		
Terreno cuenta con saneamiento fisico legal.	SI <input checked="" type="checkbox"/> NO <input type="checkbox"/>	Plano:	Otros:		Area del terreno (m2):		1200			
		Inclinada:	X		Area construida (m2):		448.8			
Servicio Electrico:	Cuenta con agua:	Cuenta con desagüe:	Cuenta con drenaje de aguas pluviales:		Cuenta con red de comunicacion:					
SI <input checked="" type="checkbox"/> NO <input type="checkbox"/>	Red Publica:	SI <input checked="" type="checkbox"/> NO <input type="checkbox"/>	Red Publica:	SI <input checked="" type="checkbox"/> NO <input type="checkbox"/>	Canalarias:	SI <input checked="" type="checkbox"/> NO <input type="checkbox"/>	Telefono:	SI <input checked="" type="checkbox"/> NO <input type="checkbox"/>		
Observacion:	Sistema:	SI <input checked="" type="checkbox"/> NO <input type="checkbox"/>	Sistema:	SI <input checked="" type="checkbox"/> NO <input type="checkbox"/>	Manifantes:	SI <input checked="" type="checkbox"/> NO <input type="checkbox"/>	Internet:	SI <input checked="" type="checkbox"/> NO <input type="checkbox"/>		
	Observacion:	Observacion:		Observacion:		Observacion:				
RESPONSABLE DE LA ELABORACION DE LA FICHA										
NOMBRE	CHRISTIAN JHON MONTERO SOLIS									
NUMERO DE CELULAR:	999758549			CORREO ELECTRONICO:			jhona.07@gmail.com			
FOTOGRAFIAS DEL ESTABLECIMIENTO A INTERVENIR										
<p>Descripción de la fachada Puesto de Salud Huamara:</p> <p>El puesto de Salud Huamara cuenta con cuatro fachadas principales, una de un piso y tres de dos pisos, la fachada principal, presenta acceso por las fachadas, los volúmenes de la edificación son de características ortogonales, estando la mayoría de sus ventanas de manera homogénea, como se aprecia en la imagen un gran riesgo para la edificación, son las proyecciones pluviales, por lo tanto se ha realizado un techo de tejado que se fijen las predilecciones, en ambas fachadas se cuenta con cerco. En la azotea resulta el volumen del tanque elevada.</p>			<p>Descripción del establecimiento en el exterior:</p> <p>El establecimiento cuenta con pocos espacios libres debido a que el terreno no es de gran dimensión, el espacio libre con mayor dimensión es la zona de parqueo de la ambulancia, sin embargo esta zona no cuenta con una cobertura para proteger la ambulancia, por lo tanto, se recomienda realizar los aceros necesarios en fin de salvaguardar el bien patrimonial, otro factor de riesgo son las filtraciones de las proyecciones pluviales, por lo tanto se recomienda incorporar con impermeabilizante, además es necesario el pintado de toda la fachada logrando el efecto y el color, manteniendo la propuesta de color actual.</p>			<p>Descripción del diagnóstico encontrado - funcionalidad: El establecimiento fue elaborado en el año 1954, por lo tanto los ambientes propuestos en esa entonces no son los apropiados para el funcionamiento del establecimiento; en consecuencia el Puesto de Salud ha reorganizado sus ambientes, contando con la totalidad de los ambientes mínimos en el primer nivel. En la época de pandemia el establecimiento redujo sus ambientes para brindar atención diferenciada, sin embargo en la actualidad es necesario que se vuelva a reestructurar el establecimiento para cumplir su función destinada.</p>				

MUNICIPALIDAD DISTRITAL DE CANAYRE  
HUANTA - AYACUCHO

Ing. Jonathan Valdez Bermudez  
SUB GERENTE DE INFRAESTRUCTURA  
ESTUDIO Y LICITACION



Christian J. Montero Solis  
INGENIERO CIVIL  
Reg. CIP: N° 147502



Ing. Rafael Bruno de la Cruz Ceballos  
PSICÓLOGO  
C.Ps.P.: 40682

GOBIERNO REGIONAL DE AYACUCHO  
DIRECCION REGIONAL DE SALUD AYACUCHO  
U.E. 408 RED DE SALUD SAN FRANCISCO  
COMITE DE SELECCION

JAVIER GARCIA LOPEZ  
PRESIDENTE

GOBIERNO REGIONAL DE AYACUCHO  
DIRECCION REGIONAL DE SALUD AYACUCHO  
U.E. 408 RED DE SALUD SAN FRANCISCO  
COMITE DE SELECCION

ROGER L. VASQUEZ LAURENTE  
PRIMER MIEMBRO TITULAR

GOBIERNO REGIONAL DE AYACUCHO  
DIRECCION REGIONAL DE SALUD AYACUCHO  
U.E. 408 RED DE SALUD SAN FRANCISCO  
COMITE DE SELECCION

GERMALDO QUISPE PEREZ  
SEGUNDO MIEMBRO TITULAR

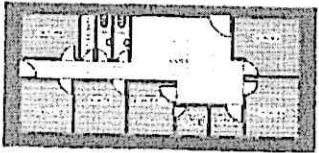
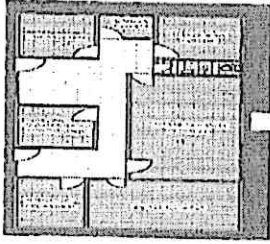
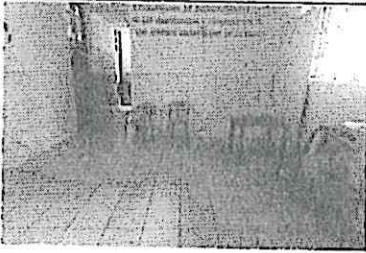

<p><b>Descripción del diagnóstico encontrado- Acabados:</b> El establecimiento fue elaborado en el 1954 por lo tanto es importante actualizar los acabados según lo establecido por la norma, además se debe realizar el mantenimiento del pintura de muros y techos.</p>	<p><b>Descripción del diagnóstico encontrado: Señalética y Evacuación:</b> Debido a que la edificación, la propuesta de ambientes no es la real, sin embargo la señalética del existente esta basada en la anterior función la cual no es real, en consecuencia es necesario realizar un recambio total de la señalética y señalización del establecimiento de salud.</p> <p><b>Descripción del diagnóstico encontrado Instalaciones Sanitarias:</b> El diagnóstico refleja aparatos sanitarios en mal estado, se recomienda su cambio y reposición o en su defecto mantenimiento; la presión de agua es baja, se debe hacer un mantenimiento a las tuberías para mejorar dicho factor.</p>	<p><b>Descripción del diagnóstico encontrado- Instalaciones eléctricas:</b> Se ha identificado una red eléctrica en mal estado, los puntos de corriente y las luminarias deben contar con cambio y reposición, y se debe dar mantenimiento al cableado eléctrico. Se visualiza cableado eléctrico en la superficie del espacio sin embargo esto no trascurre a través de una canalera, es necesario realizar un conducto apropiado para el cableado por temas de seguridad.</p> <p><b>Descripción del diagnóstico encontrado- Red de Data:</b> La sala de equipos se encuentra en un ambiente que se utiliza para almacén actualmente, sin embargo dicho ambiente pasará a ser de otra función, en consecuencia el centro de equipos se deberá reubicar a la sala de estadística e Informática tal cual corresponde; se está dando mantenimiento a los puntos de Red y se implementará nuevos puntos de red para los ambientes que por norma lo requieren.</p>
		



Christian J. Montero Solís  
INGENIERO CIVIL  
Reg. CIP: N° 147502



Lic. Ronald Bruno de la Cruz Cealubin  
PSICÓLOGO  
C.Ps.P.: 40682

MUNICIPALIDAD DISTRITAL DE CANAYRE  
HUANTA-AYACUCHO

Ing. Jhonatan Valdez Bermudo  
SU GERENTE DE INFRAESTRUCTURA  
ESTUDIO Y LIQUIDACIÓN

GOBIERNO REGIONAL DE AYACUCHO  
DIRECCIÓN REGIONAL DE SALUD AYACUCHO  
U.E. 418 RED DE SALUD SAN FRANCISCO  
COMITÉ DE SELECCIÓN







JAVIER GARCÍA LÓPEZ  
PRESIDENTE

GOBIERNO REGIONAL DE AYACUCHO  
DIRECCIÓN REGIONAL DE SALUD AYACUCHO  
U.E. 418 RED DE SALUD SAN FRANCISCO  
COMITÉ DE SELECCIÓN

ROGER L. YAFANGA LAURENTE  
PRIMER MIEMBRO TITULAR

GOBIERNO REGIONAL DE AYACUCHO  
DIRECCIÓN REGIONAL DE SALUD AYACUCHO  
U.E. 418 RED DE SALUD SAN FRANCISCO  
COMITÉ DE SELECCIÓN

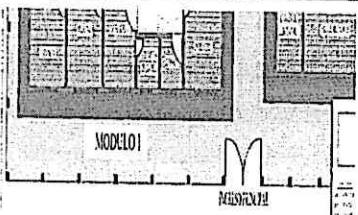
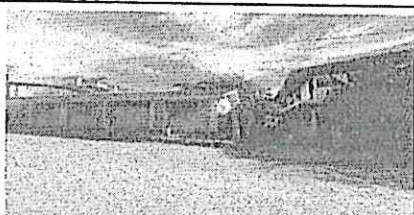
GRIMALDO QUISPE PÉREZ  
SEGUNDO MIEMBRO TITULAR

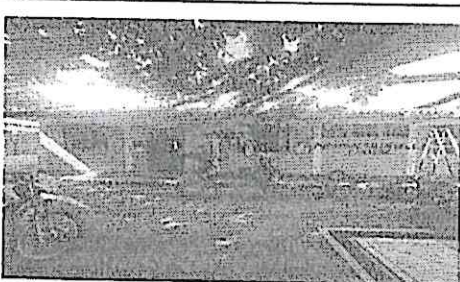
   	
FORMATO 7.2.1	
FICHA DEL DIAGNOSTICO PARA LA INTERVENCION INTEGRAL	
Establecimiento de salud: PUESTO DE SALUD CANAYRE	
Código IPRESS N°: 3771 Categoría: III	
2. DIAGNÓSTICO DE LA INFRAESTRUCTURA	
AMBIENTE EVALUADO: INGRESO PRINCIPAL	
Esquema o croquis: Ingreso principal del puesto de salud Canayre.	Foto N° 01: Fachada con presencia de humedad y salitre. Recomendación: Mantenimiento en cuanlo a lijado de muro y pintura con tratamiento impermeabilizante. Resane, lijado, pintado y mantenimiento de mallas.
	
Foto N° 02: Contorno exterior del establecimiento con deterioro por humedad y salitre. Recomendación: Mantenimiento en cuanlo a lijado de muro y pintura con tratamiento impermeabilizante. Resane, lijado, pintado con mantenimiento de malla	Foto N° 03: en el sobrecimiento de la fachada, se puede apreciar que cuenta con humedad. Recomendación: Se necesita un mantenimiento con aditivo y un impermeabilizante para evitar daños en la estructura.
	
AMBIENTE EVALUADO: SALA DE ESPERA	
Esquema o croquis:	Foto N° 04: Deterioro de la pintura, cielo raso de triplay y marcos Recomendación: Mantenimiento de pintado de espacios así como el cambio los marcos si es necesario

MUNICIPALIDAD DISTRITAL DE CANAYRE  
HUARTA, AYACUCHO  
Ing. Jonathan Valdez Bermudez  
SOL GERENTE DE INFRAESTRUCTURA  
ESTUDIO Y LIQUIDACIÓN



Christian J. Montero Solis  
INGENIERO CIVIL  
Reg. CIP: N° 147602



Ing. Bruna de la Cruz Ceballos  
PSICÓLOGO  
C.Ps.P.: 40682

GOBIERNO REGIONAL DE AYACUCHO  
DIRECCIÓN REGIONAL DE SALUD AYACUCHO  
U.E 408 RED DE SALUD SAN FRANCISCO  
COMITÉ DE SELECCIÓN

JAVIER GARCIA LOPEZ  
PRESIDENTE

GOBIERNO REGIONAL DE AYACUCHO  
DIRECCIÓN REGIONAL DE SALUD AYACUCHO  
U.E 408 RED DE SALUD SAN FRANCISCO  
COMITÉ DE SELECCIÓN

ROGER L. YANANCA LAURENTE  
PRIMER MIEMBRO TITULAR

GOBIERNO REGIONAL DE AYACUCHO  
DIRECCIÓN REGIONAL DE SALUD AYACUCHO  
U.E 408 RED DE SALUD SAN FRANCISCO  
COMITÉ DE SELECCIÓN

GERMÁN LOO GUÍRPE PEREZ  
SEGUNDO MIEMBRO TITULAR





Foto N° 02: Se observa el deterioro de los marcos de ventana como el quiebre de vidrio de estos.  
Recomendación:  
Remover realizar el mantenimiento de estos y realizar la remoción de ventanetas si es el caso.

Foto N° 03: Falta de mantenimiento en puertas, se observa desgaste en cerradura y accesorios. Presencia de óxido.  
Recomendación:  
Cambio de cerraduras en las puertas, además de mantenimiento de las mismas (lijado, pintado y barnizado).

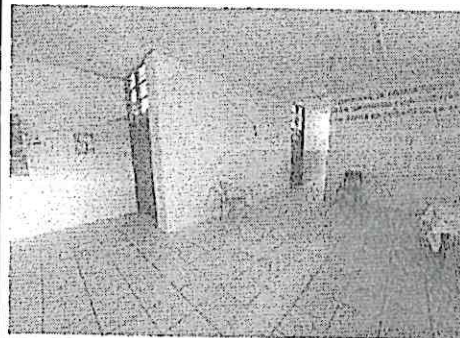

Foto N° 04: Se identifica la falta de accesibilidad e internet para la computadora del Área de atención psicológica, la cual se utiliza para teleconsultas y reuniones.  
Recomendación:  
Se recomienda instalar un punto de red en esta área para garantizar una conexión estable de internet, lo que facilitará el desarrollo de las actividades futuras.

Christian J. Montero Solís  
INGENIERO CIVIL  
Reg. CIP: N° 147502

Rómulo Ordoñez de la Cruz Ceballos  
PSICÓLOGO  
C.Ps.P.: 40682

Ing. Jhonatan Valdez Bermudo  
SUB GERENTE DE INFRAESTRUCTURA  
ESTUDIO Y LÍNEA DE ACCIÓN

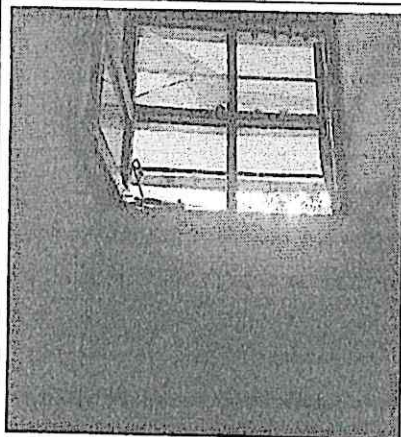
GOBIERNO REGIONAL DE AYACUCHO  
DIRECCIÓN REGIONAL DE SALUD AYACUCHO  
U.E. 408 RED DE SALUD SAN FRANCISCO  
COMITÉ DE SELECCIÓN  
JAVIER GARCÍA LÓPEZ  
PRESIDENTE

GOBIERNO REGIONAL DE AYACUCHO  
DIRECCIÓN REGIONAL DE SALUD AYACUCHO  
U.E. 408 RED DE SALUD SAN FRANCISCO  
COMITÉ DE SELECCIÓN  
ROGER L. YAFANGA LAURENTE  
PRIMER MIEMBRO TITULAR

GOBIERNO REGIONAL DE AYACUCHO  
DIRECCIÓN REGIONAL DE SALUD AYACUCHO  
U.E. 408 RED DE SALUD SAN FRANCISCO  
COMITÉ DE SELECCIÓN  
GRIMALDO QUIROPE PÉREZ  
SEGUNDO MIEMBRO TITULAR

<p>Foto N° 02: Se observa el deterioro de los marcos de ventanas como el quebre de vidrio de estos. Recomendación: Remover realizar el mantenimiento de estos y realizar la remodelación de ventanas si es el caso.</p>	<p>Foto N° 03: Falta de mantenimiento en puertas, se observa desgaste en cerradura y accesorios. Presencia de óxido. Recomendación: Cambio de cerraduras en las puertas, además de mantenimiento de las mismas (lijado, pintado y barnizado).</p>
<p>Foto N° 04: Se identifica la falta de adecuación a internet para la computadora del Área de atención psicológica, la cual se utiliza para teleconsultas y reuniones. Recomendación: Se recomienda instalar un punto de red en esta área para garantizar una conexión estable de internet, lo que facilitará el desarrollo de las actividades futuras.</p>	

Christian J. Montero Solís  
INGENIERO CIVIL  
Reg. CIP: N° 147502

Ruyal Bruma de la Cruz Ccahuari  
PSICÓLOGO  
C.Ps.P.: 40682

MUNICIPALIDAD DISTRITAL DE HUANTA - AYACUCHO  
  
Ing. Jonathan Valdez Bermudez  
SUB GERENTE DE INFRAESTRUCTURA  
ESTUDIO Y LICITACIÓN

GOBIERNO REGIONAL DE AYACUCHO  
DIRECCIÓN REGIONAL DE SALUD AYACUCHO  
U.E. 408 RED DE SALUD SAN FRANCISCO  
COMITÉ DE SELECCIÓN  
  
JAVIER GARCÍA LÓPEZ  
PRESIDENTE

GOBIERNO REGIONAL DE AYACUCHO  
DIRECCIÓN REGIONAL DE SALUD AYACUCHO  
U.E. 408 RED DE SALUD SAN FRANCISCO  
COMITÉ DE SELECCIÓN  
  
ROGER L. YARANGA LAURENTE  
PRIMER MIEMBRO TITULAR

GOBIERNO REGIONAL DE AYACUCHO  
DIRECCIÓN REGIONAL DE SALUD AYACUCHO  
U.E. 408 RED DE SALUD SAN FRANCISCO  
COMITÉ DE SELECCIÓN  
  
GRIMALDO QUISPE PÉREZ  
SEGUNDO MIEMBRO TITULAR

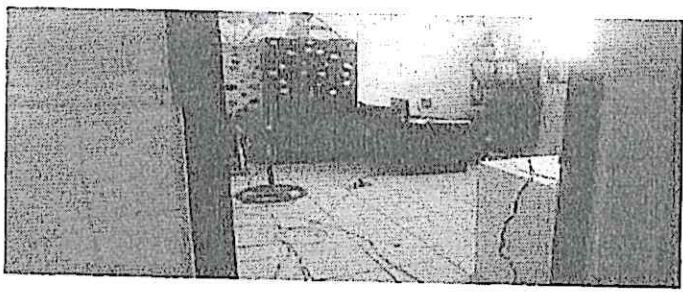
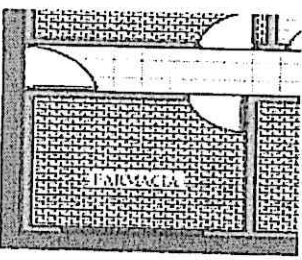
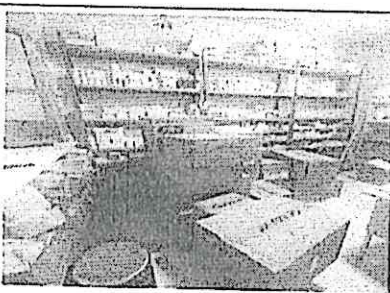

	
<b>AMBIENTE EVALUADO:</b> FARMACIA	
<b>Esquema o croquis</b> 	<b>Foto N° 01:</b> Mantenimiento de pintura en áreas de la farmacia. <b>Recomendación:</b> Aplicar un tratamiento impermeabilizante para prevenir futuros daños por humedad.
<b>Foto N° 02:</b> Presencia de suciedad en cerámicas y en lagunas. <b>Recomendación:</b> Limpieza profunda de pisos cerámicos en áreas de la farmacia.	

  
**Christian J. Montero Solís**  
 INGENIERO CIVIL  
 Reg. C.O.P. 147302

  
**Rosalino de la Cruz Cevallos**  
 PSICÓLOGO  
 C.Ps.P.: 40682

  
**MUNICIPALIDAD DISTRITAL DE CAYRE**  
**HUANJA-AYACUCHO**  
**Ing. Jonathan Valdez Bermudez**  
 SUO GERENTE DE INFRAESTRUCTURA  
 ESTUDIO Y LICITACIÓN

  
**GOBIERNO REGIONAL DE AYACUCHO**  
**DIRECCIÓN REGIONAL DE SALUD AYACUCHO**  
**U.E. 408 RED DE SALUD SAN FRANCISCO**  
**COMITÉ DE SELECCIÓN**  
**JAVIER GARCÍA LOPEZ**  
 PRESIDENTE

  
**GOBIERNO REGIONAL DE AYACUCHO**  
**DIRECCIÓN REGIONAL DE SALUD AYACUCHO**  
**U.E. 408 RED DE SALUD SAN FRANCISCO**  
**COMITÉ DE SELECCIÓN**  
**ROGER L. VARGAS LAURENTE**  
 PRIMER MIEMBRO TITULAR

  
**GOBIERNO REGIONAL DE AYACUCHO**  
**DIRECCIÓN REGIONAL DE SALUD AYACUCHO**  
**U.E. 408 RED DE SALUD SAN FRANCISCO**  
**COMITÉ DE SELECCIÓN**  
**GRIMALDO QUIRPE PÉREZ**  
 SEGUNDO MIEMBRO TITULAR

<b>AMBIENTE EVALUADO:</b> ADUISION / ARCHIVO Esquema o croquis	<b>Foto N° 01:</b> Mantenimiento de pintura en área de aduición y limpieza de piso cerámico. <b>Recomendación:</b> Lijado de muro y pintura con tratamiento impermeabilizante. Limpieza profunda en pisos cerámicos y fraguas.
<b>Foto N° 02:</b> Ingreso de acometida de internet, y cable de los parlantes antiguos. <b>Recomendación:</b> Se recomienda utilización de cancheta y/o tubería adosada.	<b>Foto N° 03:</b> Parte de infraestructura, con parte del concreto desmenuado. <b>Recomendación:</b> Se recomienda realizar el resque de la parte de la infraestructura y pintada.
<b>AMBIENTE EVALUADO:</b> ENFERMERIA I Esquema o croquis	<b>Foto N° 05:</b> Acometida de electricidad en paredes. Limpieza de piso cerámico. <b>Recomendación:</b> Lijado de muro y pintura con tratamiento impermeabilizante. Limpieza profunda en pisos cerámicos y fraguas.

Christian J. Montero Solís  
INGENIERO CIVIL  
Reg. CIP: 17 147602

Jonathan Valdez Hermudo  
SUB GERENTE DE INFRAESTRUCTURA  
ESTUDIO Y EJECUCIÓN



Lc. Rony Brind de la Cruz Ceballos  
PSICÓLOGO  
C.Ps.P.: 40682

GOBIERNO REGIONAL DE AYACUCHO  
DIRECCIÓN REGIONAL DE SALUD AYACUCHO  
U.E. 408 RED DE SALUD SAN FRANCISCO  
COMITÉ DE SELECCIÓN  
  
JAVIER GARCÍA LOPEZ  
PRESIDENTE

GOBIERNO REGIONAL DE AYACUCHO  
DIRECCIÓN REGIONAL DE SALUD AYACUCHO  
U.E. 408 RED DE SALUD SAN FRANCISCO  
COMITÉ DE SELECCIÓN  
  
ROGER L. VARANGA LAURENTE  
PRIMER MIEMBRO TITULAR

GOBIERNO REGIONAL DE AYACUCHO  
DIRECCIÓN REGIONAL DE SALUD AYACUCHO  
U.E. 408 RED DE SALUD SAN FRANCISCO  
COMITÉ DE SELECCIÓN  
  
GERARDO QUISPE PÉREZ  
SEGUNDO MIEMBRO TITULAR

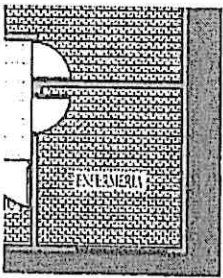
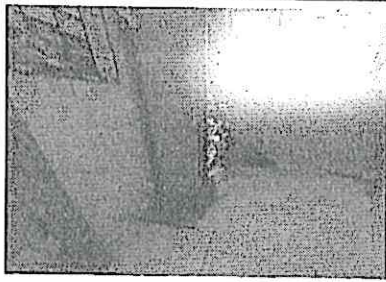
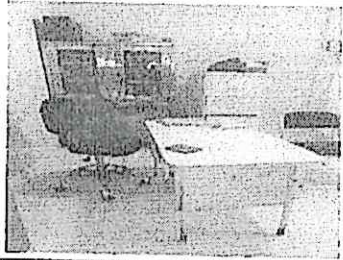

	
<p>Foto 1ª 02: Se observa mobiliario de metal con desgaste en pintura con presencia de óxido. Recomendación: Se requiere resaca, lijado y pintura en mobiliario metálico.</p>	
	
<p>AMBIENTE EVALUADO: MEDICINA Esquema o croquis:</p>	<p>Foto N° 01: Acumulación de suciedad en paredes con presencia de salitre. Limpieza de piso cerámico. Recomendación: Mantenimiento en muros de medicina por filtración (lijado, colocación de aditivo a impermeabilizante y pintura). Limpieza profunda en pisos cerámicos y fraguas.</p>

  
Christian J. Montero Solís  
INGENIERO CIVIL  
Reg. CIP: N° 147502





  
Lic. Rony Urbino de la Cruz Ceballos  
PSICÓLOGO  
C.Ps.P.: 40682

  
MUNICIPALIDAD DISTRITAL DE CANAYRE  
HUANTA-AYACUCHO  
Ing. Jonathan Valdez Hermuda  
SUB GERENTE DE INFRAESTRUCTURA  
ESTUDIO Y EJECUCIÓN

  
GOBIERNO REGIONAL DE AYACUCHO  
DIRECCIÓN REGIONAL DE SALUD AYACUCHO  
U.E. 408 RED DE SALUD SAN FRANCISCO  
COMITÉ DE SELECCIÓN  
  
JAVIER GARCÍA LOPEZ  
PRESIDENTE

  
GOBIERNO REGIONAL DE AYACUCHO  
DIRECCIÓN REGIONAL DE SALUD AYACUCHO  
U.E. 408 RED DE SALUD SAN FRANCISCO  
COMITÉ DE SELECCIÓN  
  
ROGER L. YAFANCA LAURENTE  
PRIMER MIEMBRO TITULAR

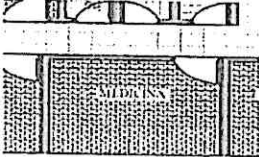
  
GOBIERNO REGIONAL DE AYACUCHO  
DIRECCIÓN REGIONAL DE SALUD AYACUCHO  
U.E. 408 RED DE SALUD SAN FRANCISCO  
COMITÉ DE SELECCIÓN  
  
GRIMALDO QUIROPE PÉREZ  
SEGUNDO MIEMBRO TITULAR

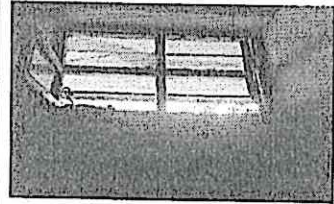
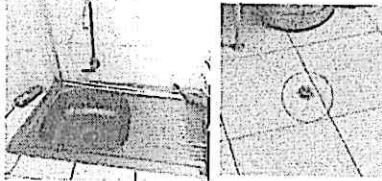
	
<p>Foto N° 02: Vista del marco de madera deteriorado con vidrio roto. Recomendación: Mantenimiento de los marcos de ventana y barnizado, cambio de ventanilla agrietadas.</p>	<p>Foto N° 03: Grifería en mal estado, con presencia de fuga de agua, y rebosa de aguas negras por el sumidero. Recomendación: Se cambiará la grifería y accesorios por uno nuevo, y se hará un mantenimiento del desagüe en la línea de sumidero.</p>
	
<p>AMBIENTE EVALUADO: OFICINA DE REUNIONES Esquema o croquis:</p> <p>Foto N° 01: Se observa el ambiente en mal estado, paredes y puertas deterioradas. Recomendación: realizar el mantenimiento y pintado de las paredes, barnizado de las puertas y cambio de malla mosquetera de los espacios aereos de las puertas.</p>	

  
Cristian J. Montero Solis  
INGENIERO CIVIL  
Reg. CIP: N° 147502

  
Grimaldo Quispe Perez  
PSICÓLOGO  
C.Ps.P.: 40682

  
MUNICIPALIDAD DISTRITAL DE CANAYRE  
HUAYLA-AYACUCHO  
Ing. Dionatan Valdez Bermudez  
BOG GERENTE DE INFRAESTRUCTURA  
ESTUDIO Y LIQUIDACIÓN

  
GOBIERNO REGIONAL DE AYACUCHO  
DIRECCIÓN REGIONAL DE SALUD AYACUCHO  
U.E. 403 RED DE SALUD SAN FRANCISCO  
COMITÉ DE SELECCIÓN  
JAVIER GARCIA LOPEZ  
PRESIDENTE



  
GOBIERNO REGIONAL DE AYACUCHO  
DIRECCIÓN REGIONAL DE SALUD AYACUCHO  
U.E. 403 RED DE SALUD SAN FRANCISCO  
COMITÉ DE SELECCIÓN  
ROGER L. YARANGA LAURENTE  
PRIMER MIEMBRO TITULAR

  
GOBIERNO REGIONAL DE AYACUCHO  
DIRECCIÓN REGIONAL DE SALUD AYACUCHO  
U.E. 403 RED DE SALUD SAN FRANCISCO  
COMITÉ DE SELECCIÓN  
GRIMALDO QUISPE PEREZ  
SEGUNDO MIEMBRO TITULAR

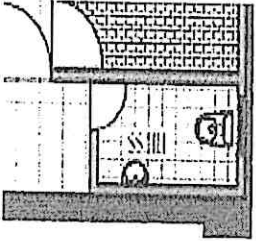
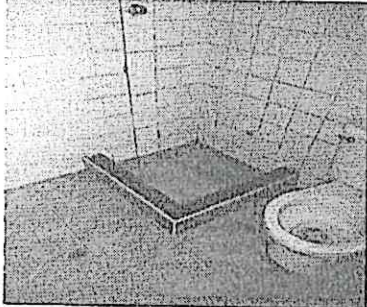
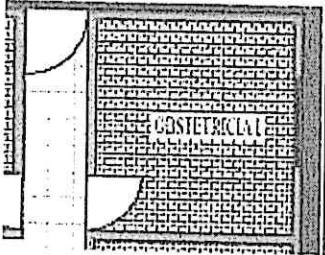

<p><b>AMBIENTE EVALUADO:</b> SERVICIO HIGIENICO I <b>Esquema o croquis:</b></p>	<p><b>Foto N° 01:</b> Palanca de inodoro con presencia de sarro y deterioro de estos. <b>Recomendación:</b> Se realiza la limpieza de estos, así como el cambio de los accesorios dañados</p>
<p><b>Foto N° 02:</b> Vista de la mayólica de piso deteriorada y presencia de oxido en el sumidero. <b>Recomendación:</b> Se recomienda limpieza de cerámica y sustitución de sumidero</p>	

 <b>Christian J. Montero Solís</b> INGENIERO CIVIL Reg. CIP: N° 147502	MUNICIPALIDAD DISTRITAL DE CAJAYTE HUANTA-AYACUCHO	 <b>Daniel Bermejo de la Cruz</b> PSICÓLOGO C.Ps.P.: 40682
 <b>JAVIER GARCÍA LOPEZ</b> PRESIDENTE	 <b>ROGEL YALUNGA LAURENTE</b> PRIMER MIEMBRO TITULAR	 <b>GERARDO QUIROPE PÉREZ</b> SEGUNDO MIEMBRO TITULAR

<b>AMBIENTE EVALUADO: SERVICIO HIGIENICO II</b> Esquema o croquis:		Foto N° 01: Deterioro de las mayólicas y presencia de oxido en las perillas y sumideros Recomendación: Se recomienda la limpieza y sustitucion de elementos oxidados
		
<b>AMBIENTE EVALUADO: OBSTETRICIA</b> Esquema o croquis:		Foto N° 01: Griferia con presencia de sarro, y golpeo. Recomendación: Se realizara el mantenimiento de la griferia así como el cambio de los accesorios
		
Foto N° 02: Sumidero con presencia de oxido. Recomendación: Se realizara la limpieza y cambio de el sumidero.		Foto N° 03: Mayolica destruida en el piso y pared Recomendación: Reposicion de mayolica de piso y pared

  
 Christian J. Montero Solis  
 INGENIERO CIVIL  
 Reg. CIP: N° 147502

  
 Renel Bruna de la Cruz Ceballos  
 PSICÓLOGO  
 C.Ps.P.: 40682

  
 MUNICIPALIDAD DISTRITAL DE CANAYRE  
 HUANTA - AYACUCHO  
 Ing. Jonathan Valdez Bermudo  
 SUB GERENTE DE INFRAESTRUCTURA  
 ESTUDIO Y LIQUIDACIÓN

  
 GOBIERNO REGIONAL DE AYACUCHO  
 DIRECCION REGIONAL DE SALUD AYACUCHO  
 U.E. 400 RED DE SALUD SAN FRANCISCO  
 COMITE DE SELECCION  
 JAVIER GARCIA LOPEZ  
 PRESIDENTE

  
 GOBIERNO REGIONAL DE AYACUCHO  
 DIRECCION REGIONAL DE SALUD AYACUCHO  
 U.E. 400 RED DE SALUD SAN FRANCISCO  
 COMITE DE SELECCION  
 ROGER L. YAFANGA LAURENTE  
 PRIMER MIEMBRO TITULAR

  
 GOBIERNO REGIONAL DE AYACUCHO  
 DIRECCION REGIONAL DE SALUD AYACUCHO  
 U.E. 400 RED DE SALUD SAN FRANCISCO  
 COMITE DE SELECCION  
 GRIMALDO OLIVERA PEREZ  
 SEGUNDO MIEMBRO TITULAR



<p><b>AMBIENTE EVALUADO:</b> ENFERMERIA II</p> <p><b>Esquema o croquis:</b></p>	<p><b>Foto N° 01:</b> Pared deteriorada con vista de cableado al aire.</p> <p><b>Recomendación:</b> Se realizara mantenimiento y pintado de las paredes. Asi como</p>



*Cristian J. Montero Solis*  
INGENIERO CIVIL  
Reg. CIP: N° 147502



*Ronel Bluno de la Cruz Cevallos*  
PSICÓLOGO  
C.Ps.P.: 40682



MUNICIPALIDAD DISTRITAL DE HUANCAYO  
HUANCAYO, AYACUCHO

*Ing. Jonathan Valdez Bermudez*  
GERENTE DE INFRAESTRUCTURA  
ESTUDIO Y LICITACIÓN

GOBIERNO REGIONAL DE AYACUCHO  
DIRECCION REGIONAL DE SALUD AYACUCHO  
U.E. 408 RED DE SALUD SAN FRANCISCO  
COMITE DE SELECCION

*Javier Garcia Lopez*  
JAVIER GARCIA LOPEZ  
PRESIDENTE

GOBIERNO REGIONAL DE AYACUCHO  
DIRECCION REGIONAL DE SALUD AYACUCHO  
U.E. 408 RED DE SALUD SAN FRANCISCO  
COMITE DE SELECCION

*Roger L. Yananga Laurente*  
ROGER L. YANANGA LAURENTE  
PRIMER MIEMBRO TITULAR

GOBIERNO REGIONAL DE AYACUCHO  
DIRECCION REGIONAL DE SALUD AYACUCHO  
U.E. 408 RED DE SALUD SAN FRANCISCO  
COMITE DE SELECCION

*Grimaldo Quispe Perez*  
GRIMALDO QUISPE PEREZ  
SEGUNDO MIEMBRO TITULAR

UNIDAD EJECUTORA RED DE SALUD DE SAN FRANCISCO  
ADJUDICACIÓN SIMPLIFICADA N° 005-2024/GRA/USERSSS-CS-01 – PRIMERA CONVOCATORIA

FORMATO 7.2.1										
FICHA DEL DIAGNOSTICO PARA LA INTEVENCIÓN INTEGRAL										
FICHA DEL DIAGNOSTICO PARA LA INTEVENCIÓN INTEGRAL										
NOMBRE DEL ESTABLECIMIENTO DE SALUD: PUESTO DE SALUD CANAYRE										
RESPONSABLE DE LA ELABORACIÓN DE LA FICHA										
NOMBRE: ING JHONATAN VALDEZ BERMUDEO										
NUMERO DE CELULAR: 999756543										
CORREO: jhona_67@outlook.com										
ITEM	DESCRIPCIÓN	UNO	REP	CANTIDAD	LARGO	ANCHO	ALTO	PERIMETRO AREA VOL	PARCIAL	TOTAL
1	ACTIVIDADES PROVISIONALES, TRABAJOS PRELIMINARES, SEGURIDAD Y SALUD									
1.01	ACTIVIDADES PROVISIONALES Y TRABAJOS PRELIMINARES									
01.01.01	TRABAJOS PRELIMINARES									
01.01.01.01	DESAMONTAJES									
01.01.01.01.01	DESAMONTAJE DE APARATOS SANITARIOS	UNO		8.00						8.00
	MODULO 1									
	MODULO 2		2	1.00					2.00	
	LAVADEROS		2	1.00					2.00	
	MODULO 3									
	MODULO 4		1	1.00					1.00	
	LAVADEROS		1	1.00					1.00	
01.01.01.01.02	DESAMONTAJE DE PUERTA DE MADERA	UNO		38.00						38.00
	MODULO 1		1	13.00					13.00	
	MODULO 2		1	7.00					7.00	
	MODULO 3		1	5.00					5.00	
	MODULO 4		1	11.00					11.00	
	MODULO 5 (Deposito)		1	1.00					1.00	
	MODULO 6 (Tanque Elevado)		1	1.00					1.00	
01.01.01.01.03	DESAMONTAJE DE VENTANAS	UNO		39.00						39.00
	MODULO 1		1	9.00					9.00	
	MODULO 2		1	7.00					7.00	
	MODULO 3		1	6.00					6.00	
	MODULO 4		1	12.00					12.00	
	MODULO 5 (Deposito)		1	1.00					1.00	
	MODULO 6 (Tanque Elevado)		1	1.00					1.00	
01.01.01.01.04	DESAMONTAJE DE TABQUES DE MADERA (E=0.094)	M2		145.73						145.73
	MODULO 1									
	Segunda piso			5.00		8.75	3.20		145.50	
	MODULO 2			2.00		16.52	3.20		156.73	
01.01.01.01.05	DESAMONTAJE DE COBERTURA	M2		234.06						234.06
	MODULO 1									
	Segunda piso			2.00		5.61	20.75		234.06	
01.01.01.02	REMOCCIONES, RETIROS Y PICADOS									
01.01.01.02.01	REAJOCIÓN DE VEREDA EXTERIOR	M2		40.00						40.00
	CERCO PERIMETRICO									
	Frontal			1.00	1.50	40.00			40.00	
01.01.02	ELIMINACIÓN DE PICADO Y/O REMOCIONES									
01.01.02.01	ELIMINACIÓN DE MATERIAL PROCEDEENTE DE PICADOS Y/O REMOCIONES, CARGADOR 125 HP / VOLQUETE # M3, D=5331	M3		13.19						13.19
	REAJOCIÓN DE VEREDA EXTERIOR			1.20			0.20	40.00	9.60	
1.02	COBERTURAS									
01.02.01	DESAMONTAJE DE CAJULETAS PARA AGUA DE LLUVIAS DE 4" PVC, INCLUYE SOPORTES	L1		93.00						93.00
	MODULO 1			2.00		22.00			44.00	
	MODULO 2			2.00		11.50			23.00	
	MODULO 3			2.00		11.50			23.00	
	MODULO 5 (Deposito)			1.00		3.00			3.00	
01.02.02	SUMINISTRO E INSTALACION DE CAJULETAS PARA AGUA DE LLUVIAS DE 4" PVC, INCLUYE SOPORTES	L1		90.00						90.00
	MODULO 1			2.00		22.00			44.00	
	MODULO 2			2.00		11.50			23.00	
	MODULO 3			2.00		11.50			23.00	
1.03	CERCOS									
01.03.01	CERCO PERIMETRICO									
01.03.01.01	PICADO Y RESAÑE DE COLUMNAS	M2		26.40						26.40
	Lado A-D			13.00	4.00	0.30	2.00		31.20	
	Lado B-C			11.50	4.00	0.30	2.00		26.40	
	Lado C-D			12.00	1.00	0.30	2.00		21.60	
02	ARQUITECTURA									
2.01	REVOQUES Y REVESTIMIENTOS									

GOBIERNO REGIONAL DE AYACUCHO  
DIRECCIÓN REGIONAL DE SALUD AYACUCHO  
COMITÉ DE SELECCIÓN

GOBIERNO REGIONAL DE AYACUCHO  
DIRECCIÓN REGIONAL DE SALUD AYACUCHO  
COMITÉ DE SELECCIÓN

ROGER L. VILLANCA LAURENTE  
PRIMER ASESORO TITULAR

GRIMALDO OLIVERA PEREZ  
SEGUNDO ASESORO TITULAR

GOBIERNO REGIONAL DE AYACUCHO  
DIRECCIÓN REGIONAL DE SALUD AYACUCHO  
COMITÉ DE SELECCIÓN  
JAVIER GARCIA LOPEZ  
PRESIDENTE

Christian J. Montero Solís  
INGENIERO CIVIL  
Reg. CIP: N° 147502

MUNICIPALIDAD DISTRITAL DE CANAYRE  
HUANTA-AYACUCHO  
Ing. Jhonatan Valdez Bermudeo  
SUO GERENTE DE INFRAESTRUCTURA  
ESTUDIO Y LIQUIDACIÓN

PUESTO DE SALUD CANAYRE  
U.E. RED DE SALUD SAN FRANCISCO  
RECTORIA

Rogel Bruno de la Cruz Ccahuin  
PSICÓLOGO  
C.Ps.P.: 40682



UNIDAD EJECUTORA RED DE SALUD DE SAN FRANCISCO  
ADJUDICACIÓN SIMPLIFICADA N° 005-2024/GRA/UERSSF-CS-01 – PRIMERA CONVOCATORIA

02.01.01	TARAJEO FROTACHADO DE MUROS EXTERIORES MEZC. C.A 15, E = 15 CM	1.02	88.43						88.43
	Cerco Perimetrico								
	Lado A-B	13.00	4.00	0.30		2.00		31.30	
	Lado B-C	11.00	4.00	0.30		2.00		29.30	
	Lado C-D	12.00	4.00	0.30		2.00		29.30	
2.02	PISOS Y PAVIMENTOS								
02.02.01.01	PERFILADO, NIVELACIÓN Y COMPACTADO PARA VEREDAS Y RAMPA	1.02	47.00						47.00
	Vereda exterior	1.00	1.00		47.00			47.00	
02.02.01.02	CONFORMACIÓN DE LA BASE GRANULAR PARA VEREDAS Y RAMPA (E = 10 CM)	1.02	47.00						47.00
	Vereda exterior	1.00	1.00		47.00			47.00	
02.02.01.03	ENCOFRADO Y DESENCOFRADO EN VEREDAS Y RAMPA	1.02	26.54						26.54
	Vereda exterior	1.00	24.00		1.20	0.20		5.76	
		1.00	2.00		41.00	0.30		18.60	
	Columna exterior	1.00	4.00		0.30	2.00		2.40	
02.02.01.04	CONCRETO EN VEREDAS F'CD = 180 KG/CM2 E = 15 CM ACAR. C.A 12	1.02	11.44						11.44
	Vereda exterior	1.00	1.00		1.20	41.00	0.20	11.23	
	Columna exterior	1.00	1.00		0.30	0.30	2.00	0.18	
02.02.01.05	ARMAS EN VEREDAS (E = 1")	1.1	25.60						25.60
	Vereda exterior	1.00	24.00		1.20			23.80	
2.03	CARPINTERIA METALICA								
02.03.01	SUMINISTRO E INSTALACIÓN DE PUERTA METALICA EXTERIOR 3.50 m x 2.50 m	1.02	1.00						1.00
	Cerco perimetrico		1.00					1.00	
02.03.02	SUMINISTRO E INSTALACIÓN DE MALLAS GALVANIZADAS	1.1	773.00						773.00
	Lado A-B	1.00	1.00		41.00	2.00		82.00	
	Lado B-C	1.00	1.00		29.00	2.00		58.00	
	Lado C-D	1.00	1.00		41.00	2.00		82.00	
2.04	PINTURA								
02.04.01	PINTURA DE CIELORRASOS, VIGAS								
02.04.01.01	PINTURA OLEO MATE EN CIELO RASO Y VIGAS	1.02	122.94						122.94
	MODULO 1								
	Cemento	1.00	1.00				9.42	9.42	
		1.00	1.00				22.00	22.00	
		1.00	1.00				31.00	31.00	
		1.00	1.00				3.16	3.16	
		1.00	1.00				18.17	18.17	
		1.00	1.00				3.35	3.35	
		1.00	1.00				9.30	9.30	
		1.00	1.00				6.73	6.73	
		1.00	1.00				32.00	32.00	
		1.00	1.00				29.00	29.00	
	Viga	1.00	8.00		870	0.55		6.00	
								41.78	
02.04.02	PINTURA DE MUROS, COLUMNAS, DERRAMES								
02.04.02.01	PINTURA OLEO MATE EN MUROS INTERIORES	1.02	920.04						920.04
	MODULO 1								
		1.00	1.00		2.00	14.00		26.00	
		1.00	1.00		2.00	14.00		28.00	
		1.00	1.00		1.00	20.00		42.00	
		1.00	1.00		2.00	8.50		17.00	
		1.00	1.00		2.00	15.40		35.80	
		1.00	1.00		2.00	16.70		33.40	
		1.00	1.00		2.00	41.50		83.00	
		1.00	3.00		1.00	7.60		45.60	
		1.00	1.00		2.00	12.50		27.00	
								0.00	
	MODULO 2								
		1.00	1.00		2.00	14.20		29.40	
		1.00	1.00		2.00	11.50		23.00	
		1.00	1.00		2.00	8.50		17.00	
		1.00	1.00		2.00	10.90		21.80	
		1.00	1.00		2.00	29.00		58.00	
		1.00	1.00		2.00	13.00		26.00	
								0.00	
	MODULO 3								
		1.00	1.00		2.00	14.20		29.40	
		1.00	1.00		2.00	14.30		28.60	
		1.00	1.00		2.00	8.30		16.60	
		1.00	1.00		2.00	27.80		55.60	
		1.00	1.00		2.00	10.84		21.68	
								0.00	
	MODULO 4								
		1.00	1.00		2.00	12.20		24.40	
		1.00	1.00		2.00	7.40		14.80	
		1.00	1.00		2.00	12.80		25.60	
		1.00	1.00		2.00	8.40		16.80	
		1.00	1.00		2.00	24.00		48.00	
		1.00	1.00		2.00	18.00		36.00	
		1.00	1.00		2.00	12.50		25.00	
		1.00	1.00		2.00	37.50		75.00	
		1.00	1.00		2.00	11.50		23.00	
								0.00	
	MODULO 5 (Deposito)								
		1.00	1.00		1.00	9.00		18.00	
								0.00	
	MODULO 6 (Limpio Derrame)								
		1.00	1.00		2.00	9.00		18.00	

GOBIERNO REGIONAL DE AYACUCHO  
UNIDAD EJECUTORA RED DE SALUD DE SAN FRANCISCO  
COMITE DE SELECCION

ROGER L. VILLANUEVA LAURENTE  
PRIMER MIEMBRO TITULAR

GOBIERNO REGIONAL DE AYACUCHO  
UNIDAD EJECUTORA RED DE SALUD DE SAN FRANCISCO  
COMITE DE SELECCION

GRIMALDO QUIROPE PEREZ  
SEGUNDO MIEMBRO TITULAR

*[Firma]*  
Ing. Cristian J. Montero Salas  
INGENIERO CIVIL  
REG. CIP. N° 151802

GOBIERNO REGIONAL DE AYACUCHO  
DIRECCION REGIONAL DE SALUD DE AYACUCHO  
COMITE DE SELECCION  
JAVIER GARCIA LOPEZ  
PRESIDENTE

MUNICIPALIDAD DISTRITAL DE CANAYRE  
HUANTA, AYACUCHO  
Ing. Jonathan Valdez Bermudeo  
SUO GERENTE DE INFRAESTRUCTURA  
ESTUDIO Y LUMINACION



*[Firma]*  
Rogel Bruno de la Cruz Ceballos  
PSICOLOGO  
C.Ps.P.: 40682



UNIDAD EJECUTORA RED DE SALUD DE SAN FRANCISCO  
ADJUDICACIÓN SIMPLIFICADA N° 005-2024/GRA/UERSSF-CS-01 – PRIMERA CONVOCATORIA

02.04.02.02	PINTURA OLEOYANTE EN MUROS EXTERIORES	M2		810.47						810.47
	MODULO 1	1.00	2.00					72.35	64.72	
		1.00	2.00			19.15	1.20		45.66	
									0.00	
	MODULO 2	1.00	2.00					32.36	64.72	
		1.00	2.00			9.50	1.20		22.01	
									0.00	
	MODULO 3	1.00	2.00					32.36	64.72	
		1.00	2.00			9.50	1.20		22.01	
									0.00	
	MODULO 4	1.00	2.00			6.75	3.50		61.25	
		1.00	2.00			15.50	1.20		25.68	
									0.00	
	MODULO 5 (Deposito)	1.00	4.00				2.50	12.25	122.50	
									0.00	
	MODULO 6 (tanque Elevado)	1.00	4.00				5.00	12.25	245.00	
									0.00	
	CERCO PERIMETRICO								0.00	
	Columna								0.00	
	Lado A-B	12.00	4.00	0.30			2.00		31.20	
	Lado B-C	11.00	4.00	0.30			2.00		26.40	
	Lado C-D	12.00	4.00	0.30			2.00		28.80	
02.04.02.03	PINTURA EPOXICA EN ZÓCALOS (INCLUYE BASE)	M2		197.40						197.40
	MODULO 1									
	Interior	1.00	1.00				0.10	14.00	1.40	
		1.00	1.00				0.10	14.00	1.40	
		1.00	1.00				0.10	20.00	2.00	
		1.00	1.00				0.10	8.50	0.85	
		1.00	1.00				0.10	15.40	1.54	
		1.00	1.00				0.10	16.70	1.67	
		1.00	1.00				0.10	41.50	4.15	
		1.00	3.00				0.10	7.00	2.31	
		1.00	1.00				0.10	13.50	1.35	
	Exterior	1.00	1.00				0.30	55.00	16.50	
									0.00	
	MODULO 2									
	Interior	1.00	1.00				0.10	14.20	1.42	
		1.00	1.00				0.10	14.50	1.45	
		1.00	1.00				0.10	8.50	0.85	
		1.00	1.00				0.10	10.80	1.08	
		1.00	1.00				0.10	25.00	2.50	
		1.00	1.00				0.10	13.00	1.30	
	Exterior	1.00	1.00				0.30	35.00	10.50	
									0.00	
	MODULO 3									
	Interior	1.00	1.00				0.10	14.20	1.42	
		1.00	1.00				0.10	14.30	1.43	
		1.00	1.00				0.10	8.30	0.83	
		1.00	1.00				0.10	21.80	2.18	
		1.00	1.00				0.10	19.84	1.98	
	Exterior	1.00	1.00				0.30	35.00	10.50	
									0.00	
	MODULO 4									
	Interior	1.00	1.00				0.10	12.20	1.22	
		1.00	1.00				0.10	7.40	0.74	
		1.00	1.00				0.10	12.60	1.26	
		1.00	1.00				0.10	8.40	0.84	
		1.00	1.00				0.10	21.00	2.10	
		1.00	1.00				0.10	18.60	1.86	
		1.00	1.00				0.10	17.50	1.75	
		1.00	1.00				0.10	37.50	3.75	
		1.00	1.00				0.10	11.90	1.19	
	Exterior	1.00	1.00				0.30	50.00	15.00	
									0.00	
	MODULO 5 (Deposito)	1.00	1.00				0.10	9.00	0.90	
		1.00	1.00				0.30	9.50	2.70	
									0.00	
	MODULO 6 (tanque Elevado)	1.00	1.00				0.10	9.00	0.90	

GOBIERNO REGIONAL DE AYACUCHO  
DIRECCIÓN REGIONAL DE AYACUCHO  
U.E. RED DE SALUD SAN FRANCISCO  
SECCIÓN DE SELECCIÓN

ROGER L. VARGAS LAURENTE  
PRIMER MIEMBRO TITULAR

GOBIERNO REGIONAL DE AYACUCHO  
DIRECCIÓN REGIONAL DE AYACUCHO  
U.E. RED DE SALUD SAN FRANCISCO  
COMITÉ DE SELECCIÓN

GRIMALDO OLIVERA PEREZ  
SEGUNDO MIEMBRO TITULAR

GOBIERNO REGIONAL DE AYACUCHO  
DIRECCIÓN REGIONAL DE AYACUCHO  
U.E. RED DE SALUD SAN FRANCISCO  
COMITÉ DE SELECCIÓN

JAVIER GARCIA LOPEZ  
PRESIDENTE

MUNICIPALIDAD DISTRITAL DE CAJAYRE  
MOANTA AYACUCHO

Ing. Jonathan Valdez Bermudez  
SUO GERENTE DE INFRAESTRUCTURA  
ESTUDIO Y LIQUIDACIÓN



Ing. Ronald Brind de la Cruz Cealumi  
PSICÓLOGO  
C.Ps.P.: 40682



UNIDAD EJECUTORA RED DE SALUD DE SAN FRANCISCO  
ADJUDICACIÓN SIMPLIFICADA N° 005-2024/GRA/UERSSF-CS-01 – PRIMERA CONVOCATORIA

02.04.02.04	MANTENIMIENTO Y PINTURA DE PUERTAS Y VENTANAS AL OLEO - 2113303	112	1.00	1.00			0.50	9.00	2.70	
	PUERTAS			238.56						738.56
	MODULO 1		1.00	12.00		0.90	2.40		25.92	
			1.00	1.00		2.00	2.40		4.80	
	MODULO 2		1.00	7.00		0.50	2.40		15.12	
	MODULO 3		1.00	5.00		0.50	2.40		10.60	
	MODULO 4		1.00	11.00		0.50	2.40		27.76	
	MODULO 5 (Deposito)		1.00	1.00		0.50	2.40		2.16	
									0.00	
	VENTANAS								0.00	
	MODULO 1		1.00	8.60		2.50	1.80		43.50	
	MODULO 2		1.00	7.00		2.50	1.80		31.50	
	MODULO 3		1.00	6.00		2.50	1.80		27.00	
	MODULO 4		1.00	12.00		2.50	1.80		54.00	
	MODULO 5 (Deposito)		1.00	1.00		2.50	1.20		7.00	
3.00	INSTALACIONES SANITARIAS									
3.01	APARATOS Y ACCESORIOS SANITARIOS									
03.01.01	APARATOS SANITARIOS									
03.01.01.01	LAVATORIO TIPO UNICORA C/ PEDESTAL O SILLAS INIC. CRIFERIA	UNO		2.00						2.00
	MODULO 1		1.00	2.00					2.00	
03.01.01.02	LAVATORIO TIPO D-5 (ACERO INOXIDABLE 1 POZA C/ ESCURRIDOR 15X35", INC. CRIFERIA)	UNO		2.00						2.00
	MODULO 1		1.00	2.00					2.00	
03.01.01.03	WIDORO TIPO C-4C	UNO		2.00						2.00
				2.00						2.00

  
  
Cristian J. Montero Solis  
INGENIERO CIVIL  
Reg. CIP: N° 147502

  
  
Ronald Brindley de la Cruz Ceballos  
PSICÓLOGO  
G.Ps.P.: 40682

 MUNICIPALIDAD DISTRITAL DE CANAYRE  
HUANTA - AYACUCHO  
  
Ing. Jonathan Valdez Bermudo  
SUB GERENTE DE INFRAESTRUCTURA  
ESTUDIO Y LIQUIDACIÓN

 GOBIERNO REGIONAL DE AYACUCHO  
DIRECCION REGIONAL DE SALUD AYACUCHO  
U.E. 408 RED DE SALUD DE SAN FRANCISCO  
COMITE DE SELECCION  
  
JAVIER GARCIA LOPEZ  
PRESIDENTE

 GOBIERNO REGIONAL DE AYACUCHO  
DIRECCION REGIONAL DE SALUD AYACUCHO  
U.E. 408 RED DE SALUD DE SAN FRANCISCO  
COMITE DE SELECCION  
  
ROGER L. YARRIGA LAURENTE  
PRIMER MIEMBRO TITULAR

 GOBIERNO REGIONAL DE AYACUCHO  
DIRECCION REGIONAL DE SALUD AYACUCHO  
U.E. 408 RED DE SALUD DE SAN FRANCISCO  
COMITE DE SELECCION  
  
GRIMALDO QUIROZ PEREZ  
SEGUNDO MIEMBRO TITULAR

TÉRMINOS DE REFERENCIA  
MANTENIMIENTO DE LA INFRAESTRUCTURA DEL PUESTO DE SALUD DE CANAYRE DEL  
DISTRITO DE CANAYRE, PROVINCIA DE HUANTA, REGIÓN AYACUCHO

### ANEXO 1: MEMORIA DESCRIPTIVA

#### CONTENIDO

1. ANTECEDENTES
2. OBJETIVOS
3. DATOS DEL ESTABLECIMIENTO DE SALUD
4. DE LA INTERVENCIÓN
5. TIEMPO DE EJECUCIÓN
6. MODALIDAD DE EJECUCIÓN
7. PRESUPUESTO
8. METRADO
9. ESPECIFICACIONES TÉCNICAS
10. PLANOS
11. REGISTRO FOTOGRÁFICO

MUNICIPALIDAD DISTRITAL DE CANAYRE  
HUANTA-AYACUCHO  
Ing. Hiram Valdez Bermudez  
SUO GERENTE DE INFRAESTRUCTURA  
ESTUDIO Y LÍNEA DE MANEJO

  
  
Christian J. Montero Solis  
INGENIERO CIVIL  
Reg. CIP: N° 147502

  
  
Dr. Hiram Valdez Bermudez  
PSICÓLOGO  
C.Ps.P.: 40682

  
GOBIERNO REGIONAL DE AYACUCHO  
DIRECCIÓN REGIONAL DE SALUD AYACUCHO  
U.E. 403 RED DE SALUD SAN FRANCISCO  
COMITÉ DE SELECCIÓN  
  
JAVIER GARCÍA LOPEZ  
PRESIDENTE

  
GOBIERNO REGIONAL DE AYACUCHO  
DIRECCIÓN REGIONAL DE SALUD AYACUCHO  
U.E. 403 RED DE SALUD SAN FRANCISCO  
COMITÉ DE SELECCIÓN  
  
ROGER L. YAÑANGA LAURENTE  
PRIMER MIEMBRO TITULAR

  
GOBIERNO REGIONAL DE AYACUCHO  
DIRECCIÓN REGIONAL DE SALUD AYACUCHO  
U.E. 403 RED DE SALUD SAN FRANCISCO  
COMITÉ DE SELECCIÓN  
  
GRIMALDO QUISPE PEREZ  
SEGUNDO MIEMBRO TITULAR



4

TÉRMINOS DE REFERENCIA  
MANTEENIMIENTO DE LA INFRAESTRUCTURA DEL PUESTO DE SALUD DE CANAYRE DEL  
DISTRITO DE CANAYRE, PROVINCIA DE HUANTA, REGION AYACUCHO

## 1. ANTECEDENTES

La Dirección Regional de Salud Ayacucho (DIRESA-AYACUCHO), se ha previsto realizar el SERVICIO DE MANTENIMIENTO DE INFRAESTRUCTURA EN EL PUESTO DE SALUD DE CANAYRE DEL DISTRITO DE CANAYRE, PROVINCIA DE HUANTA, REGION AYACUCHO, para contar con la infraestructura adecuada que permita la óptima atención de los pacientes que diariamente acuden a nuestras instalaciones.

## 2. OBJETIVO

### 2.1 OBJETIVO GENERAL

- Disminuir el riesgo elevado que afecta a la salud y la vida de la población que acude a los servicios de salud del primer nivel de atención en Canayre por falta de continuidad en la atención para el puesto de salud más cercano.

### 2.2 OBJETIVOS ESPECIFICOS

- Mejorar los acabados de las ventanas, puertas y otros del puesto de salud de Canayre
- Mejorar la seguridad en accesibilidad y ductos del puesto de salud de Canayre

## 3. DATOS DEL ESTABLECIMIENTO DE SALUD

### ✓ UBICACIÓN:

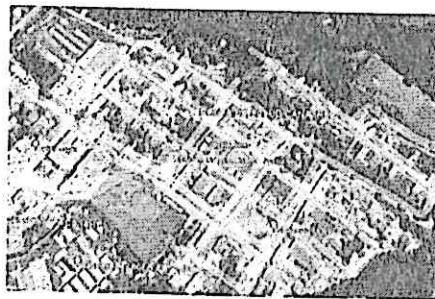

Plano de Ubicación geolocalizado.

MUNICIPALIDAD DISTRITAL DE CANAYRE  
HUANTA - AYACUCHO  
Ing. Jhonatan Valdez Bermudo  
SUB GERENTE DE INFRAESTRUCTURA  
ESTUDIO Y LICITACIÓN

### ✓ DATOS GENERALES:

Nombre: POSTA DE SALUD CANAYRE  
Categoría: I-II  
Dirección: Jr. Unión s/n  
Distrito: Canayre  
Provincia: Huanta  
Región: Huanta  
DIRS: Red de Salud San Francisco



Christian J. Montero Solís  
INGENIERO CIVIL  
Reg. CIP: N° 147502

### ✓ ACCESIBILIDAD



Dr. Rogel Bruno de la Cruz Cechuñi  
PSICÓLOGO  
C.Ps.P.: 40682

GOBIERNO REGIONAL DE AYACUCHO  
DIRECCIÓN REGIONAL DE SALUD AYACUCHO  
U.E. 403 RED DE SALUD SAN FRANCISCO  
COMITÉ DE SELECCIÓN  
JAVIER GARCIA LOPEZ  
PRESIDENTE

GOBIERNO REGIONAL DE AYACUCHO  
DIRECCIÓN REGIONAL DE SALUD AYACUCHO  
U.E. 403 RED DE SALUD SAN FRANCISCO  
COMITÉ DE SELECCIÓN  
ROGER L. YANANGA LAURENTE  
PRIMER MIEMBRO TITULAR

GOBIERNO REGIONAL DE AYACUCHO  
DIRECCIÓN REGIONAL DE SALUD AYACUCHO  
U.E. 403 RED DE SALUD SAN FRANCISCO  
COMITÉ DE SELECCIÓN  
GRIMALDO QUISPE PEREZ  
SEGUNDO MIEMBRO TITULAR

TÉRMINOS DE REFERENCIA  
MANTENIMIENTO DE LA INFRAESTRUCTURA DEL PUESTO DE SALUD DE CANAYRE DEL  
DISTRITO DE CANAYRE, PROVINCIA DE HUANTA, REGION AYACUCHO

El establecimiento de salud se encuentra ubicado en su totalidad en áreas urbanas consolidadas cuentan con accesibilidad territorial, vinculadas a avenidas que se constituyen en vías de integración metropolitana.

✓ **SERVICIOS**

El establecimiento de salud donde se realizará la Intervención cuenta con todos los servicios básicos como son energías eléctricas, agua y alcantarillado.

✓ **ESTADO ACTUAL**

El establecimiento de salud se encuentra en estado deteriorado lo cual requiere de una intervención en el mantenimiento de los aspectos que se ocupan para la atención de la población del distrito de Canayre y centros poblados. El estado de la infraestructura se encuentra deterioradas y que a continuación se describen

- Los alumbrados en los ambientes y exteriores se encuentran en mal estado.
- Los tomacorrientes se encuentran en mal estado.
- El cableado de alumbrado eléctrico se encuentra en mal estado.
- El establecimiento de salud no cuenta con el área apropiada para uso de cadena de frío.
- Los ambientes no cuentan con malla mosquetera los cuales se encuentran expuestas a contaminación y presencia de mosquitos.
- Las ventanas no se encuentran laminadas.
- El establecimiento de salud no cuenta con apropiado sistema de cableado estructurado para el sistema de comunicación.
- Los ambientes externos y tejados se encuentran en mal estado por la humedad y el salitre.
- Los marcos de la ventana se encuentran en mal estado.

**4. DE LA INTERVENCIÓN**

✓ **TIPO DE INTERVENCIÓN PREVISTO EN EL ESTABLECIMIENTO DE SALUD**

- A)- Acciones de mantenimiento – Actividades provisionales y Servicio Preliminares
- B)- Acciones de mantenimiento – Especialidad de Arquitectura
- D)- Acciones de mantenimiento – Instalaciones Sanitarias

**5. TIEMPO DE EJECUCIÓN**

El tiempo de ejecución con lo cual esta programado este mantenimiento es de treinta (30) días calendario.

**COSTO TOTAL DEL PROYECTO**

El costo que requiere para la ejecución por el monto de

**6. MODALIDAD DE EJECUCIÓN**

La ejecución del mantenimiento de la infraestructura del Puesto de Salud Canayre se realizará por la modalidad por administración indirecta (CONTRATA)

Ing. Jonathan Valdez Bermudez  
Supervisor de Infraestructura  
ESTUDIO Y ADJUDICACIÓN

  
Christian J. Montero Solís  
INGENIERO CIVIL



  
Lic. Ronald Arino de la Cruz Centurin  
PSICÓLOGO  
C.Ps.P.: 40682

  
GOBIERNO REGIONAL DE AYACUCHO  
DIRECCIÓN REGIONAL DE SALUD AYACUCHO  
U.E. 408 RED DE SALUD SAN FRANCISCO  
COMITÉ DE SELECCIÓN  
  
JAVIER GARCÍA LOPEZ  
PRESIDENTE

  
GOBIERNO REGIONAL DE AYACUCHO  
DIRECCIÓN REGIONAL DE SALUD AYACUCHO  
U.E. 408 RED DE SALUD SAN FRANCISCO  
COMITÉ DE SELECCIÓN  
  
ROGER L. YAFANQA LAURENTE  
PRIMER MIEMBRO TITULAR

  
GOBIERNO REGIONAL DE AYACUCHO  
DIRECCIÓN REGIONAL DE SALUD AYACUCHO  
U.E. 408 RED DE SALUD SAN FRANCISCO  
COMITÉ DE SELECCIÓN  
  
GRIMALDO QUISPE PÉREZ  
SEGUNDO MIEMBRO TITULAR



TÉRMINOS DE REFERENCIA  
MANTENIMIENTO DE LA INFRAESTRUCTURA DEL PUESTO DE SALUD DE CANAYRE DEL  
DISTRITO DE CANAYRE, PROVINCIA DE HUANTA, REGION AYACUCHO

## ANEXO 2: ESPECIFICACIONES TÉCNICAS

Se emplearán las especificaciones técnicas que regula el Establecimiento de Salud. El proyectista evaluador deberá emplear, adecuar, modificar o elaborar las especificaciones técnicas que regula según la especialidad, las características y la naturaleza de la intervención de mantenimiento, incorporando la tecnología vigente y cumpliendo las normas técnicas aplicables en lo que corresponda.

### PARTE 1 - TRABAJOS PRELIMINARES

- 01 ACTIVIDADES PROVISIONALES, TRABAJOS PRELIMINARES, SEGURIDAD Y SALUD
  - 01.01 ACTIVIDADES PROVISIONALES Y TRABAJOS PRELIMINARES
    - 01.01.01 TRABAJOS PRELIMINARES
      - 01.01.01.01 DESMONTAJES
        - 01.01.01.01.01 DESMONTAJE DE APARATOS SANITARIOS
        - 01.01.01.01.02 DESMONTAJE DE PUERTA DE MADERA
        - 01.01.01.01.03 DESMONTAJE DE VENTANAS
        - 01.01.01.01.04 DESMONTAJE DE TABIQUES DE MADERA (E=0.05M)
        - 01.01.01.01.05 DESMONTAJE DE COBERTURA
        - 01.01.01.02 REMOCIONES, RETIROS Y PICADOS
          - 01.01.01.02.01 REMOCIÓN DE VEREDA EXTERIOR
        - 01.01.02 ELIMINACIÓN DE PICADO Y/O REMOCIONES
          - 01.01.02.01 ELIMINACIÓN DE MATERIAL PROCEDENTE DE PICADOS Y/O REMOCIONES, CARGADOR 125 HP / VOLQUETE 6 M3, D=5KM
  - 01.02 COBERTURAS
    - 01.02.01 DESMONTAJE DE CANALETAS PARA AGUA DE LLUVIAS DE 4" PVC, INCLUYE SOPORTES
    - 01.02.02 SUMINISTRO E INSTALACION DE CANALETAS PARA AGUA DE LLUVIAS DE 4" PVC, INCLUYE SOPORTES
  - 01.03 CERCOS
    - 01.03.01 CERCO PERIMÉTRICO
      - 01.03.01.01 PICADO Y RESANE DE COLUMNAS

MUNICIPALIDAD DISTRITAL DE CANAYRE  
HUANTA - AYACUCHO  
Ing. Jonathan Valdez Bermudez  
SUB GERENTE DE INFRAESTRUCTURA  
ESTUDIO Y LÍQUIDACIÓN

### PARTE 2 - ARQUITECTURA

- 02 ARQUITECTURA
  - 02.01 REVOQUES Y REVESTIMIENTOS
    - 02.01.01 TARRAJEO FROTACHADO DE MUROS EXTERIORES MEZC. C:A 1:5, E = 1.5 CM
  - 02.02 PISOS Y PAVIMENTOS
    - 02.02.01.01 PERFILADO, NIVELACIÓN Y COMPACTADO PARA VEREDAS Y RAMPAS
    - 02.02.01.02 CONFORMACIÓN DE LA BASE GRANULAR PARA VEREDAS Y RAMPAS (E = 10 CM)
    - 02.02.01.03 ENCOFRADO Y DESENCOFRADO EN VEREDAS Y RAMPAS
    - 02.02.01.04 CONCRETO EN VEREDAS F" C" = 140 KG/CM2 E= 10 CM, ACAB. C:A 1:2
    - 02.02.01.05 JUNTAS EN VEREDAS (E=1")
  - 02.03 CARPINTERÍA METÁLICA
    - 02.03.01 SUMINISTRO E INSTALACIÓN DE PUERTA METALICA EXTERIOR 3.50m X 2.5m
  - 02.04 PINTURA
    - 02.04.01 PINTURA DE CIELORRASOS, VIGAS
      - 02.04.01.01 PINTURA OLEO MATE EN CIELO RASO Y VIGAS
    - 02.04.02 PINTURA DE MUROS, COLUMNAS, DERRAMES
      - 02.04.02.01 PINTURA OLEO MATE EN MUROS INTERIORES
      - 02.04.02.02 PINTURA OLEO MATE EN MUROS EXTERIORES

Christian J. Montero Solis  
INGENIERO CIVIL  
Reg. CIP: N° 147502



Lic. Ronald Brindón de la Cruz Cevallos  
PSICÓLOGO  
C.Ps.P.: 40692

GOBIERNO REGIONAL DE AYACUCHO  
DIRECCIÓN REGIONAL DE SALUD AYACUCHO  
U.E. 406 RED DE SALUD SAN FRANCISCO  
COMITÉ DE SELECCIÓN  
JAVIER GARCÍA LOPEZ  
PRESIDENTE

GOBIERNO REGIONAL DE AYACUCHO  
DIRECCIÓN REGIONAL DE SALUD AYACUCHO  
U.E. 406 RED DE SALUD SAN FRANCISCO  
COMITÉ DE SELECCIÓN  
ROGER L. YARANGA LAURENTE  
PRIMER MIEMBRO TITULAR

GOBIERNO REGIONAL DE AYACUCHO  
DIRECCIÓN REGIONAL DE SALUD AYACUCHO  
U.E. 406 RED DE SALUD SAN FRANCISCO  
COMITÉ DE SELECCIÓN  
GERMALDO QUIÑE PÉREZ  
SEGUNDO MIEMBRO TITULAR

TÉRMINOS DE REFERENCIA  
MANTENIMIENTO DE LA INFRAESTRUCTURA DEL PUESTO DE SALUD DE CANAYRE DEL  
DISTRITO DE CANAYRE, PROVINCIA DE HUANTA, REGIÓN AYACUCHO

- 02.04.02.03 PINTURA EPÓXICA EN ZÓCALOS (INCLUYE BASE)  
02.04.02.04 MANTENIMIENTO Y PINTURA DE PUERTAS Y VENTANAS AL OLEO-2 MANOS

**PARTE 3 - INSTALACIONES SANITARIAS**

- 03 INSTALACIONES SANITARIAS  
03.01 APARATOS Y ACCESORIOS SANITARIOS  
03.01.01 APARATOS SANITARIOS  
01.01.01.01 LAVATORIO TIPO MÁNCORA C/. PEDESTAL O SIMILAR INC. GRIFERÍA  
01.01.01.02 LAVATORIO TIPO B-9 (ACERO INOXIDABLE 1 POZA C/ ESCURRIDOR 18"X35", INC. GRIFERÍA)  
01.01.01.03 INODORO TIPO C-4C



*Christian J. Montero Solis*  
Christian J. Montero Solis  
INGENIERO CIVIL  
Reg. CIP: N° 147502



*Lic. Ruy L. Buitrago de la Cruz Centurión*  
Lc. Ruy L. Buitrago de la Cruz Centurión  
PSICÓLOGO  
C.Ps.P.: 40682

INSTITUCIÓN DISTRITAL DE CANAYRE  
HUANTA, AYACUCHO

*Ing. Jonathan Valdez Bermudez*  
Ing. Jonathan Valdez Bermudez  
GERENTE DE INFRAESTRUCTURA

GOBIERNO REGIONAL DE AYACUCHO  
DIRECCIÓN REGIONAL DE SALUD AYACUCHO  
U.E. 408 RED DE SALUD SAN FRANCISCO  
COMITÉ DE SELECCIÓN  
*Javier García López*  
JAVIER GARCÍA LÓPEZ  
PRESIDENTE

GOBIERNO REGIONAL DE AYACUCHO  
DIRECCIÓN REGIONAL DE SALUD AYACUCHO  
U.E. 408 RED DE SALUD SAN FRANCISCO  
COMITÉ DE SELECCIÓN  
*Roger L. Yajanga Laurente*  
ROGER L. YAJANGA LAURENTE  
PRIMER MIEMBRO TITULAR

GOBIERNO REGIONAL DE AYACUCHO  
DIRECCIÓN REGIONAL DE SALUD AYACUCHO  
U.E. 408 RED DE SALUD SAN FRANCISCO  
COMITÉ DE SELECCIÓN  
*Ghimaldo Quispe Pérez*  
GHIMALDO QUISPE PÉREZ  
SEGUNDO MIEMBRO TITULAR



TÉRMINOS DE REFERENCIA  
MANTEENIMIENTO DE LA INFRAESTRUCTURA DEL PUESTO DE SALUD DE CANAYRE DEL  
DISTRITO DE CANAYRE, PROVINCIA DE HUANTA, REGIÓN AYACUCHO

## ANEXO 2: PARTE 1 – ESPECIFICACIONES TÉCNICAS DE TRABAJOS PRELIMINARES

### 01 ACTIVIDADES PROVISIONALES, TRABAJOS PRELIMINARES, SEGURIDAD Y SALUD

Comprende todas las construcciones e instalaciones que con carácter temporal son ejecutadas, para el servicio de personal administrativo y obrero, para almacenamiento y cuidados de los materiales durante la ejecución de los servicios.

Se pueden usar materiales recuperables en todo o, en parte ya que estas construcciones e instalaciones deben ser demolidas y/o desarmadas al final del servicio.

Dependiendo su magnitud de la importancia del servicio, para dichos trabajos se coordinará con la supervisión.

#### 01.01 ACTIVIDADES PROVISIONALES Y TRABAJOS PRELIMINARES

##### 01.01.01 TRABAJOS PRELIMINARES

##### 01.01.01.01 DESMONTAJES

##### 01.01.02.01.01 DESMONTAJE DE APARATOS SANITARIOS

##### 01.01.02.01.02 DESMONTAJE DE PUERTA DE MADERA

##### 01.01.02.01.03 DESMONTAJE DE VENTANAS

##### 01.01.02.01.04 DESMONTAJE DE TABIQUES DE MADERA (E=0.05M)

##### 01.01.02.01.05 DESMONTAJE DE COBERTURA

###### Descripción

Comprende los trabajos relacionados con el desmontaje de elementos arquitectónicos, aparatos sanitarios, etc. a fin de eliminar elementos que no participan del diseño de construcción.

Esta partida incluye: el desmontaje, apilamiento, y limpieza de las superficies donde se va a efectuar el desmontaje.

###### Equipos

Herramientas manuales.

###### Método de ejecución

Será necesario prever todas las medidas de seguridad que demanda la ejecución de los servicios; tanto para garantizar la no caída de los materiales en trabajo, como su seguridad. Asimismo, se tomarán todas las precauciones necesarias para evitar daños o accidentes al personal y terceros.

###### Unidad de medida

La unidad de medida será ml, m², pza. y und., según el tipo de elemento a desmontar.

##### 01.01.01.02 REMOCIONES, RETIROS Y PICADOS

##### 01.01.01.02.01 REMOCIÓN DE VEREDA EXTERIOR

##### 01.01.02 ELIMINACIÓN DE PICADO / REMOCIONES

##### 01.01.02.01 ELIMINACIÓN DE MATERIAL PROCEDENTE DE PICADO, CARGADOR 125 HP / VOLQUETE 6 M3, D=5KM

###### Descripción

Comprende los trabajos de eliminación de desmonte y/o escombros.

###### Equipos



Christian J. Montero Solís  
INGENIERO CIVIL  
REG. CIP: 147502



Lt. Ronald Brindón de la Cruz Cevallos  
PSICÓLOGO  
C.Ps.P.: 40682

GOBIERNO REGIONAL DE AYACUCHO  
DIRECCIÓN REGIONAL DE SALUD AYACUCHO  
U.E. 408 RED DE SALUD SAN FRANCISCO  
COMITÉ DE SELECCIÓN  
JAVIER GARCÍA LOPEZ  
PRESIDENTE

GOBIERNO REGIONAL DE AYACUCHO  
DIRECCIÓN REGIONAL DE SALUD AYACUCHO  
U.E. 408 RED DE SALUD SAN FRANCISCO  
COMITÉ DE SELECCIÓN  
ROGER L. VARGAS LAURENTE  
PRIMER MIEMBRO TITULAR

GOBIERNO REGIONAL DE AYACUCHO  
DIRECCIÓN REGIONAL DE SALUD AYACUCHO  
U.E. 408 RED DE SALUD SAN FRANCISCO  
COMITÉ DE SELECCIÓN  
GRIMALDO QUISPE PENEZ  
SEGUNDO MIEMBRO TITULAR

TÉRMINOS DE REFERENCIA  
MANTENIMIENTO DE LA INFRAESTRUCTURA DEL PUESTO DE SALUD DE CANAYRE DEL  
DISTRITO DE CANAYRE, PROVINCIA DE HUANTA, REGION AYACUCHO

- Herramientas manuales
- Camión volquete 4 x 2, 125 /hp 6 m3
- Cargador sobre llantas 125 hp 2.5 yd3

Método de ejecución

Será necesario proveer los apuntalamientos y todas las medidas de seguridad que demanda la ejecución de los servicios; tanto para garantizar la no caída de los materiales en trabajo, como su seguridad. Asimismo, se tomarán todas las precauciones necesarias para evitar daños o accidentes al personal y terceros.

Unidad de Medida

La unidad de medida será metros cúbicos (m3)

01.02 COBERTURAS

01.02.01 DESMONTAJE DE CANALETAS PARA AGUA DE LLUVIAS DE 4" PVC, INCLUYE SOPORTES

01.02.02 SUMINISTRO E INSTALACION DE CANALETAS PARA AGUA DE LLUVIAS DE 4" PVC, INCLUYE SOPORTES

Descripción

Se trata del desmontaje, suministro e instalación de canaletas de PVC para aguas pluviales en los bordes de las cubiertas metálicas, madera y/o drywall donde discorra el sentido de drenaje. Las canaletas solo colectarán el flujo que discorra por las cubiertas.

Canaleta de PVC Vinilit es un conducto abierto que forma parte del sistema para evacuación de aguas lluvias para techumbres de todo tipo, que sirve para recibir las aguas que escurren de la estructura del techo y conducirías hacia los tubos de bajada. Incluye la tubería de drenaje pluvial de 2" para evacuar el agua de lluvia.

Características

- Material que soporta dilataciones y contracciones.
- Gran resistencia a golpes.
- Correctamente instaladas, no gotean ni se corroen.
- La canaleta de PVC Vinilit es fácil de instalar, con uniones soldadas con adhesivo, de máxima duración.

Materiales y procedimiento

- La fabricación de canaletas será de PVC Vinilit.
- Las canaletas serán de 0.20m. de alto por 0.15 de ancho como mínimo.
- Las juntas por soldarse deberán tener un acabado fino y estar libres completamente de filtraciones.
- Este elemento estará fijado al techo y la pared mediante ganchos de fierro platino y pernos.
- Una vez acabada la colocación se hará una prueba para su respectiva aprobación por el supervisor del servicio.

Unidad de medida

La unidad de medición de esta partida será en metros lineales (ml).

01.03 CERCOS

01.03.01 CERCO PERIMÉTRICO

01.03.01.01 PICADO Y RESANE DE COLUMNAS

Descripción

Esto consiste en la realización de la preparación de preparación de concreto y relleno de las cavidades, limpieza y curación del área afectada.

Materiales

MUNICIPALIDAD DISTRITAL DE CANAYRE  
HUANTA, AYACUCHO  
Ing. Leonor Valdez Bermúdez  
SUB GERENTE DE INFRAESTRUCTURA  
ESTUDIO Y LICITACIÓN

  
Christian J. Montero Solís  
INGENIERO CIVIL  
Reg. CIP: N° 147502

  
PSICÓLOGO  
C.Ps.P.: 40682

GOBIERNO REGIONAL DE AYACUCHO  
DIRECCIÓN REGIONAL DE SALUD AYACUCHO  
U.E. 400 RED DE SALUD SAN FRANCISCO  
COMITÉ DE SELECCIÓN  
JAVIER GARCIA LOPEZ  
PRESIDENTE

GOBIERNO REGIONAL DE AYACUCHO  
DIRECCIÓN REGIONAL DE SALUD AYACUCHO  
U.E. 400 RED DE SALUD SAN FRANCISCO  
COMITÉ DE SELECCIÓN  
ROGER L. YAPANGA LAURENTE  
PRIMER MIEMBRO TITULAR

GOBIERNO REGIONAL DE AYACUCHO  
DIRECCIÓN REGIONAL DE SALUD AYACUCHO  
U.E. 400 RED DE SALUD SAN FRANCISCO  
COMITÉ DE SELECCIÓN  
GRIMALDO QUISPE PEREZ  
SEGUNDO MIEMBRO TITULAR



UNIDAD EJECUTORA RED DE SALUD DE SAN FRANCISCO  
ADJUDICACIÓN SIMPLIFICADA N° 005-2024/GRA/UERSSF-CS-01 – PRIMERA CONVOCATORIA

TÉRMINOS DE REFERENCIA  
MANTENIMIENTO DE LA INFRAESTRUCTURA DEL PUESTO DE SALUD DE CANAYRE DEL  
DISTRITO DE CANAYRE, PROVINCIA DE HUANTA, REGION AYACUCHO

- Soldadura Cellocord
- Lija para fierro
- Cemento portlan TIPO I (42.5 kg)
- Espátula
- Guantes de goma
- Brocha o rodillo
- Tapabocas
- Herramientas manuales

**Características**

Esta partida comprende el picado y resane en columnas para instalaciones que es necesarios para la colocación de pintura, deberá utilizarse un equipo mecánico como cortadora de concreto para definir con precisión el plano de corte y poder realizar un picado exacto sin malograr más área que la necesaria.

Se utilizarán herramientas menores como combas, barretas, etc., de tal manera, que los bloques de material de desmante, sean de tamaños manobrables. Posteriormente se resanarán las zonas trabajadas con una mezcla de cemento y arena fina o algún otro material que sea requerido. No se permitirá la acumulación de escombros, debiendo retirarse en menos de 24 horas de producida la eliminación.

Unidad de medida

Metro cuadrado (m<sup>2</sup>)

  
  
Christian J. Montero Solis  
INGENIERO CIVIL  
Reg. CIP: N° 147502

  
  
Psicólogo  
C.Ps.P.: 40682

  
MUNICIPALIDAD DISTRITAL DE CANAYRE  
HUANTA-AYACUCHO  
  
Ing. Ibemitan Valdez Bermudo  
SUB GERENTE DE INFRAESTRUCTURA  
ESTUDIO Y LICITACIÓN

  
GOBIERNO REGIONAL DE AYACUCHO  
DIRECCION REGIONAL DE SALUD AYACUCHO  
U.E 408 RED DE SALUD SAN FRANCISCO  
COMITE DE SELECCION  
  
JAVIER GARCIA LOPEZ  
PRESIDENTE

  
GOBIERNO REGIONAL DE AYACUCHO  
DIRECCION REGIONAL DE SALUD AYACUCHO  
U.E 408 RED DE SALUD SAN FRANCISCO  
COMITE DE SELECCION  
  
ROGER L. YARANGA LAURENTE  
PRIMER MIEMBRO TITULAR

  
GOBIERNO REGIONAL DE AYACUCHO  
DIRECCION REGIONAL DE SALUD AYACUCHO  
U.E 408 RED DE SALUD SAN FRANCISCO  
COMITE DE SELECCION  
  
GRIMALDO QUISPE PEREZ  
SEGUNDO MIEMBRO TITULAR

TÉRMINOS DE REFERENCIA  
MANTENIMIENTO DE LA INFRAESTRUCTURA DEL PUESTO DE SALUD DE CANAYRE DEL  
DISTRITO DE CANAYRE, PROVINCIA DE HUANTLA, REGIÓN AYACUCHO

## PARTE 2 – ESPECIFICACIONES TÉCNICAS DE ARQUITECTURA

### 02 ARQUITECTURA

#### 02.01 REVOQUES Y REVESTIMIENTOS

##### 02.01.01 TARRAJEO FROTACHADO DE MUROS EXTERIORES MEZC. C/A 1:5, E = 1.5 CM

###### Descripción

Comprende aquellos revoques constituidos por una sola capa de mortero, pero aplicada en dos etapas.

En la primera llamada "pañeteo" se proyecta simplemente el mortero sobre el paramento, ejecutando previamente las cintas o maestras encima de las cuales se corre una regla, luego cuando el pañeteo ha endurecido se aplica la segunda capa para obtener una superficie plana y acabada.

Se dejará la superficie lista para aplicar la pintura.

Los encuentros de muros, deben ser en ángulo perfectamente perfilados; las aristas de los derrames expuestos a impactos serán convenientemente boleados; los encuentros de muros con el cielo raso terminarán en ángulo recto, salvo que en planos se indique lo contrario.

En el caso de las columnas y vigas comprende la vestidura con mortero, de columnas y vigas de concreto. La superficie de por vestir de la viga, es la que queda visible bajo la losa.

###### Materiales

- Clavos con cabeza de 2½", 3", 4"
- Arena fina
- Cemento Portland tipo I (42.5kg)
- Agua
- Madera andamiaje
- Regla de madera
- Herramientas manuales

MUNICIPALIDAD DISTRITAL DE CANAYRE  
HUANTLA-AYACUCHO  
Ing. Jonathan Valdez Bermudez  
SUB GERENTE DE INFRAESTRUCTURA  
ESTRUCUTURA Y LUCHA CONTRA LA  
DEGRADACIÓN

En los revoques ha de cuidarse mucho la calidad de la arena, que no debe ser arcillosa. Será arena lavada, limpia y bien graduada, clasificada uniformemente desde fina hasta gruesa, libre de materias orgánicas y salitrosas.

Cuando esté seca toda la arena pasará por la criba N° 8. No más del 20% pasará por la criba No. 50 y no más del 5% pasará por la criba No. 100.

Es de referirse que los agregados finos sean de arena de río o de piedra molida, marmolina, cuarzo o de materiales silíceos.

Los agregados deben ser limpios, libres de sales, residuos vegetales u otras medidas perjudiciales.

###### Método de ejecución

###### Preparación del Sitio

Comprende la preparación de la superficie donde se va a aplicar el revoque. Los revoques sólo se aplicarán después de las seis semanas de asentado el muro de ladrillo.

El revoque que se aplique directamente al concreto no será ejecutado hasta que la superficie de concreto haya sido debidamente limpiada y lograda la suficiente aspereza como para obtener la debida ligazón. Se rasará, limpiará y humedecerá muy bien previamente las superficies donde se vaya a aplicar inmediatamente el revoque.

Se coordinará con las instalaciones eléctricas, sanitarias, mecánicas, equipos especiales y trabajos de decoración.

  
Christian J. Montero Solís  
INGENIERO CIVIL  
Reg. CIP: N° 147502

  
Rongel Bruno de la Cruz Lealumi  
PSICÓLOGO  
C.Ps.P.: 40682

GOBIERNO REGIONAL DE AYACUCHO  
DIRECCIÓN REGIONAL DE SALUD AYACUCHO  
U.E. 400 RED DE SALUD SAN FRANCISCO  
COMITÉ DE SELECCIÓN  
JAVIER GARCÍA LOPEZ  
PRESIDENTE

GOBIERNO REGIONAL DE AYACUCHO  
DIRECCIÓN REGIONAL DE SALUD AYACUCHO  
U.E. 400 RED DE SALUD SAN FRANCISCO  
COMITÉ DE SELECCIÓN  
ROGER L. YARANGA LAURENTE  
PRIMER MIEMBRO TITULAR

GOBIERNO REGIONAL DE AYACUCHO  
DIRECCIÓN REGIONAL DE SALUD AYACUCHO  
U.E. 400 RED DE SALUD SAN FRANCISCO  
COMITÉ DE SELECCIÓN  
GRIMALDO QUISPE PEREZ  
SEGUNDO MIEMBRO TITULAR



TÉRMINOS DE REFERENCIA  
MANTENIMIENTO DE LA INFRAESTRUCTURA DEL PUESTO DE SALUD DE CANAYRE DEL  
DISTRITO DE CANAYRE, PROVINCIA DE HUANTA, REGION AYACUCHO

Previamente a la ejecución del tarrajeo, deberán instalarse las redes, cajas para interruptores, tomacorrientes, pasos y tableros, las válvulas, los insertos para sostener tuberías y equipos especiales, así como cualquier otro elemento que deba quedar empotrado en la albañilería.

Para conseguir superficies revocadas debidamente planas y derechas, el trabajo se hará con cintas de mortero pobre (1:5 arena – cemento), corridas verticalmente a lo largo del muro.

Estarán muy bien aplomadas y volarán el espesor exacto del revoque (tarrajeo). Estas cintas serán espaciadas cada metro o metro y medio partiendo en cada parámetro lo más cerca posible de la esquina.

Luego de terminado el revoque se sacará, relleno el espacio que ocupaban con una buena mezcla, algo más rica y cuidada que la usada en el propio revoque.

Constantemente se controlará el perfecto plomo de las cintas empleando la plomada de albañil. Reglas bien perfiladas se correrán por las cintas que harán las veces de guías, para lograr una superficie pareja en el revoque, completamente plana.

No se admitirá ondulaciones ni vacíos; los ángulos o aristas de muros, vigas, columnas, dorrames, etc., serán perfectamente definidos y sus intersecciones en ángulo recto o según lo indiquen los planos.

Se extenderá el mortero igualándolo con la regla, entre las cintas de mezcla pobre y antes de su endurecimiento; después de reposar 30 minutos, se hará el enlucido, pasando de nuevo y cuidadosamente la paleta de madera o mejor la plana de metal.

**Espesor mínimo de enlucido:**

- a) Sobre muros de ladrillo : 0,01m. y máximo 0,015m.
- b) Sobre concreto : 0,01m. y máximo 0,015m.

En los ambientes en que vayan zócalos y contrazócalos, el revoque del paramento de la pared se hará de corrido hasta 3 cm por debajo del nivel superior del zócalo o contrazócalo.

En ese nivel deberá terminar el revoque, salvo en el caso de zócalos y contrazócalos de madera en el que el revoque se correrá hasta el nivel del piso. La mezcla será de composición 1:5.

**Unidad de medida**

Metros cuadrados (m²).

**02.02 PISOS Y PAVIMENTOS**

- 02.02.01.01 PERFILADO, NIVELACIÓN Y COMPACTADO PARA VEREDAS Y RAMPAS
- 02.02.01.02 CONFORMACIÓN DE LA BASE GRANULAR PARA VEREDAS Y RAMPAS (e = 10 cm)
- 02.02.01.03 ENCOFRADO Y DESENCOFRADO EN VEREDAS Y RAMPAS
- 02.02.01.04 CONCRETO EN VEREDAS féc.=140 kg/cm² E= 10 cm, ACAB. C:A 1:2
- 02.02.01.05 JUNTAS EN VEREDAS (e=1")

**Descripción**

Comprende las actividades para la construcción de veredas y rampas en interiores y exteriores del Establecimiento de Salud, según los planos.

**Método de ejecución**

**Materiales**

Se empleará un concreto simple que es una mezcla de cemento, agregado fino, agregado grueso y agua.

En la mezcla el agregado grueso deberá estar totalmente envuelto por la pasta de cemento; el agregado fino deberá rellenar los espacios entre el agregado grueso y a la vez estar recubiertos por la misma pasta, la que deberá saturar los últimos vacíos remanentes.

Ing. Juan Antonio Valdez Bermudez  
Suplente de la Oficina de Infraestructura  
ESTUDIO TIPOLOGIA



Christian J. Montero Solís  
INGENIERO CIVIL  
Reg. CIP: N° 147502



Lic. Ronald Brana de la Cruz Ccahu  
PSICÓLOGO  
C.Ps.P.: 40682

GOBIERNO REGIONAL DE AYACUCHO  
DIRECCIÓN REGIONAL DE SALUD AYACUCHO  
U.E. 403 RED DE SALUD SAN FRANCISCO  
COMITÉ DE SELECCIÓN  
JAVIER GARCÍA LOPEZ  
PRESIDENTE

GOBIERNO REGIONAL DE AYACUCHO  
DIRECCIÓN REGIONAL DE SALUD AYACUCHO  
U.E. 403 RED DE SALUD SAN FRANCISCO  
COMITÉ DE SELECCIÓN  
ROGER L. VARGAS LAURENTE  
PRIMER MIEMBRO TITULAR

GOBIERNO REGIONAL DE AYACUCHO  
DIRECCIÓN REGIONAL DE SALUD AYACUCHO  
U.E. 403 RED DE SALUD SAN FRANCISCO  
COMITÉ DE SELECCIÓN  
GEMALDO QUISPE PEREZ  
SEGUNDO MIEMBRO TITULAR

TÉRMINOS DE REFERENCIA  
MANTEENIMIENTO DE LA INFRAESTRUCTURA DEL PUESTO DE SALUD DE CANAYRE DEL  
DISTRITO DE CANAYRE, PROVINCIA DE HUANTA, REGION AYACUCHO

• **Cemento Portland Tipo IP**

El cemento por usarse en la preparación del concreto será cemento Portland Tipo IP, el que deberá cumplir con las Especificaciones y Normas "INANTIC" para cementos Portland Perú.

• **Agua**

El agua por usar en la preparación del concreto deberá ser agua dulce limpia, que no contenga soluciones químicas u otros agentes que puedan ser perjudiciales al fraguado o a la resistencia.

• **Agregado fino**

Se considera como agregados finos o inertes, a la arena o piedra natural finamente triturada, de dimensiones reducidas y que pasen como mínimo el 95% el tamiz 4.75 mm. (N° 4), quedando retenido como mínimo, el 90% en el tamiz N° 100.

El porcentaje retenido entre dos mallas sucesivas no excederá el 45%. El módulo de fineza no será menor de 2,3 ni mayor de 3,1.

• **Agregado grueso**

Los agregados gruesos deben ser gravas o piedra chancada, denominándose así cuando estos quedan retenidos, como mínimo, el 95%.

La vereda y rampa de concreto podrá ir directamente aplicada sobre el terreno bien compactado con material de afirmado.

Antes del vaciado se deberá tener en cuenta las cajas de registro de agua y desagüe, estos deberán quedar al ras de la vereda.

Se procederá al encofrado de los costados de la vereda con madera tornillo de 1 1/2" x 12", teniendo en cuenta que el sardinel invertido de la vereda es de 0.30 m de altura.

Estas tablas irán apuntaladas con cuarterones de madera tornillo de 3" x 2" en forma triangular de 0.30 x 0.50 m.

El espesor de la vereda y rampa será de 4", representa el total del piso de concreto terminado, incluye pues la segunda capa que será de escoria.

La vereda y rampa de concreto comprende dos capas.

- La primera capa tendrá un espesor de 9.0 cm. Con una resistencia a la compresión  $F'_{C}=140 \text{ kg/cm}^2$ .

- La segunda capa será de pura escoria y una pasta de cemento que tendrá un espesor de 1.0 cm.

**Preparaciones de la mezcla:**

- La primera capa o base del piso, se usará en concreto en proporción 1:3:6 (cemento, arena, piedra). La segunda capa será de escoria y pasta de cemento puro. La mezcla será más o menos impermeable.

- El concreto de la base deberá ser seco. Aquel no deberá arrojar agua de la superficie.

Una vez vaciado el concreto se correrá sobre el encofrado una regla de madera en bruto de 2" x 4", manejada por dos hombres que emparejará y apisonará bien el concreto, hasta lograr una superficie plana, nivelada y compactada, que llene todos los vacíos y huecos que puedan haber quedado.

- Dependiendo del tipo de acabado, se aplicará una capa final, para los acabados de cemento pulido, coloreado, y escoria seleccionada con cemento en proporción 1:1, la cual se aplicará después de que la superficie este plana,



Christian J. Montero Solís  
INGENIERO CIVIL  
Reg. CIP: N° 147502



MUNICIPALIDAD DISTRITAL DE CANAYRE  
HUANTA - AYACUCHO

Ing. Jhonatan Valdez Bermudez  
SUB GERENTE DE INFRAESTRUCTURA  
ESTUDIO Y LICITACION



PSICÓLOGO  
C.Ps.P.: 40682

GOBIERNO REGIONAL DE AYACUCHO  
DIRECCIÓN REGIONAL DE SALUD AYACUCHO  
U.E. 400 RED DE SALUD SAN FRANCISCO  
COMITÉ DE SELECCIÓN

JAVIER GARCIA LOPEZ  
PRESIDENTE

GOBIERNO REGIONAL DE AYACUCHO  
DIRECCIÓN REGIONAL DE SALUD AYACUCHO  
U.E. 400 RED DE SALUD SAN FRANCISCO  
COMITÉ DE SELECCIÓN

ROGER L. YARUNGA LAURENTE  
PRIMER MIEMBRO TITULAR

GOBIERNO REGIONAL DE AYACUCHO  
DIRECCIÓN REGIONAL DE SALUD AYACUCHO  
U.E. 400 RED DE SALUD SAN FRANCISCO  
COMITÉ DE SELECCIÓN

GRACIANDO QUISPE PEREZ  
SEGUNDO MIEMBRO TITULAR



TÉRMINOS DE REFERENCIA  
MANTENIMIENTO DE LA INFRAESTRUCTURA DEL PUESTO DE SALUD DE CANAYRE DEL  
DISTRITO DE CANAYRE, PROVINCIA DE HUANTA, REGION AYACUCHO

nivelada y compacta, la que se asentará con paleta de madera antes de planchar en el caso de cemento pulido y coloreado.

- En el caso de la escoria se hará el mismo procedimiento, dejándose reposar el mortero por un tiempo no mayor de 30 minutos antes de proceder al pulido correspondiente y lavado en el caso de acabado con escoria, para lo cual se utilizará esponja húmeda las veces que sea necesario, cuidándose de cambiar constantemente el agua a utilizar a fin de asegurar el acabado correspondiente.
- Respecto a los acabados finales estos se harán de acuerdo con el diseño contenido en los planos que comprenden color, textura, rugosidad y forma designada por el proyectista.
- Los bordes de la vereda se rematarán con una bruña de canto.

▪ **Curado:**

La vereda se someterá a un curado normal con agua abundante constantemente durante 5 días. Posteriormente durante los 15 días siguientes se deberá seguir recibiendo continuamente agua.

Si no es posible ejecutar este procedimiento, se indicará el empleo de aditivos curadores para los tipos de estructuras indicadas.

Este tiempo no será menor en ningún caso y se comenzará a contar al día siguiente del vaciado.

Unidad de medida

Según corresponda

**02.03 CARPINTERÍA METÁLICA**

**02.03.01 SUMINISTRO E INSTALACIÓN DE PUERTA METALICA EXTERIOR 3.50m X 2.5m**

**Descripción**

Comprende el suministro e instalación de puerta metálica exterior 3.5m X2.5m.

**Método de ejecución**

Las puertas de la presente especificación son para instalar en la entrada del establecimiento la puerta metálica exterior 3.50m X2.5. La cual consiste en el soldado e instalación de ostas, realizando una limpieza eliminando trozos de oxido, manchas de grasa o sustancias extrañas.

Los materiales que forman todas las partes de la cerradura serán de acero inoxidable pulido, satinado y resistente a cualquier condición atmosférica. Todas las piezas serán elaboradas con el material más adecuado, conforme a las funciones y esfuerzos a que están sometidas.

Unidad de medida

El método de medición es por pieza (m2.)

**02.03.02 SUMINISTRO E INSTALACIÓN DE MALLAS GALVANIZADAS**

**Descripción**

Comprende el suministro e instalación de las mallas galvanizadas, para la instalación del cerco del establecimiento

**Método de ejecución**

Las mallas galvanizadas servirán para el cercado del perímetro del establecimiento, los cuales deberán estar instaladas como limítrofe del terreno.

Todas las piezas serán elaboradas con el material más adecuado, conforme a las funciones y esfuerzos a que están sometidas.

Unidad de medida



Christian J. Montero Solís  
INGENIERO CIVIL  
Reg. CIP: N° 147502



MUNICIPALIDAD DISTRITAL DE CANAYRE  
HUANTA-AYACUCHO  
Ing. Jonathan Valdez Bermudo  
SUB GERENTE DE INFRAESTRUCTURA  
ESTUDIO Y LICITACIÓN



Rafael Brindley de la Cruz Cevallos  
PSICÓLOGO  
C.Ps.P.: 40882

GOBIERNO REGIONAL DE AYACUCHO  
DIRECCIÓN REGIONAL DE SALUD AYACUCHO  
U.E. 408 RED DE SALUD SAN FRANCISCO  
COMITÉ DE SELECCIÓN  
JAVIER GARCÍA LOPEZ  
PRESIDENTE

GOBIERNO REGIONAL DE AYACUCHO  
DIRECCIÓN REGIONAL DE SALUD AYACUCHO  
U.E. 408 RED DE SALUD SAN FRANCISCO  
COMITÉ DE SELECCIÓN  
ROGER L. YANANGA LAURENTE  
PRIMER MIEMBRO TITULAR

GOBIERNO REGIONAL DE AYACUCHO  
DIRECCIÓN REGIONAL DE SALUD AYACUCHO  
U.E. 408 RED DE SALUD SAN FRANCISCO  
COMITÉ DE SELECCIÓN  
GRIMALDO QUISPE PEREZ  
SEGUNDO MIEMBRO TITULAR

TÉRMINOS DE REFERENCIA  
MANTENIMIENTO DE LA INFRAESTRUCTURA DEL PUESTO DE SALUD DE CANAYRE DEL  
DISTRITO DE CANAYRE, PROVINCIA DE HUANTA, REGION AYACUCHO

El método de medición es por pieza (m.)

02.04 PINTURA

02.04.01 PINTURA DE CIELORRASOS, VIGAS

02.04.01.01 PINTURA OLEO MATE EN CIELO RASO Y VIGAS

Descripción:

Se refiere al pintado de los cielos rasos, vigas y todas las superficies vistas al interior de los paños que irán acabados con pintura oleo mate, será de acuerdo a la Directiva administrativa N° 211-MINSA-DGIEM que regula el pintado interno y externo de los establecimientos de salud en el ámbito del ministerio de salud.

Materiales

Pintura oleo mate, que son pinturas compuestas a base de resinas alquídicas modificadas, resistente al lavado.

Los materiales deberán ser de marca reconocida a nivel nacional.

Método de ejecución

Se aplicará dos manos de pintura, solamente en cielo rasos y vigas exteriores y sobre imprimante para cielo rasos y empastado para evitar saponificación. Tendrá acabado mate. El espesor de película seca es de 1,5 mils por capa.

La superficie deberá estar limpia, bien seca y libre de grasas. La limpieza se realizará de forma manual o mecánica. La pintura deberá ser diluida en porcentaje correspondiente al método de aplicación a usar.

Datos físicos

- Acabado: Mate
- Color: Blanco
- Componentes: Uno
- Sólidos en volumen:  $48\% \pm 3\%$
- Número de capas: Hasta uniformizar la superficie (mínimo dos). El rendimiento real depende de las condiciones de aplicación y del estado de la superficie.
- Diluyente: No requiere

Preparación de la superficie

- Superficies con pequeñas imperfecciones: Eliminar polvo, grasa u otro contaminante. Resanar con la pasta para muros
- Métodos de aplicación: Espátula o plancha
- Tiempos de secado (ASTM D1640) al tacto: 30 – 60 minutos a 25°C

Procedimiento de aplicación

1. La superficie por pintar debe estar libre de sales, suciedad, grasa, aceite, pintura suelta, humedad y cualquier otro material extraño.
2. La espátula o plancha a usar para la aplicación de la pasta para muros se deben encontrar en buen estado.
3. Destape el envase de la pasta y mediante una paleta agítela hasta homogenizarla.
4. Aplique capas delgadas y uniformes, no recargar demasiado.
5. Uniformizar la superficie gradualmente con lijas #160-#320. El lijado entre capas se puede efectuar a las 2 horas como mínimo, pero el lijado final se realizará antes de las 24 horas. Eliminar completamente el polvillo producido.
6. Aplicar una capa de sellador 150 antes de aplicar la capa de acabado.

Acabados recomendados

Prevía imprimación con un material de marca reconocida que cumpla lo señalado líneas arriba, es recomendable la aplicación de un sellador.

Datos de almacenamiento

  
Christian J. Montero Solís  
INGENIERO CIVIL  
Reg. CIP: IP 147592

  
MUNICIPALIDAD DISTRITAL DE CANAYRE  
HUANTA, AYACUCHO  
Ing. Jhondan Valdéz Bermúdez  
SUB GERENTE DE INFRAESTRUCTURA  
ESTUDIO Y LICITACIÓN



  
Ronald Bruno de la Cruz Cevallos  
PSICÓLOGO  
C.Ps.P.: 40682

  
GOBIERNO REGIONAL DE AYACUCHO  
DIRECCIÓN REGIONAL DE SALUD AYACUCHO  
U.E. 400 RED DE SALUD SAN FRANCISCO  
COMITÉ DE SELECCIÓN  
  
JAVIER GARCÍA LÓPEZ  
PRESIDENTE

  
GOBIERNO REGIONAL DE AYACUCHO  
DIRECCIÓN REGIONAL DE SALUD AYACUCHO  
U.E. 400 RED DE SALUD SAN FRANCISCO  
COMITÉ DE SELECCIÓN  
  
ROGER I. YAÑEZ  
PRIMER MIEMBRO TITULAR

  
GOBIERNO REGIONAL DE AYACUCHO  
DIRECCIÓN REGIONAL DE SALUD AYACUCHO  
U.E. 400 RED DE SALUD SAN FRANCISCO  
COMITÉ DE SELECCIÓN  
  
GRIMALDO QUISPE PÉREZ  
SEGUNDO MIEMBRO TITULAR



TÉRMINOS DE REFERENCIA  
MANTENIMIENTO DE LA INFRAESTRUCTURA DEL PUESTO DE SALUD DE CANAYRE DEL  
DISTRITO DE CANAYRE, PROVINCIA DE HUANTA, REGION AYACUCHO

Peso por galón:  $6.1 \pm 0.2$  Kg.

**Precauciones de Seguridad**

El uso o manipuleo inapropiado de este producto puede ser nocivo para la salud.

No use este producto sin antes tomar todas las precauciones de seguridad.

El proveedor deberá considerar la Directiva Administrativa N° 211-MINSA-DGIEM. V.01, directiva administrativa que regula el pintado externo e interno de los Establecimientos de Salud en el ámbito del Ministerio de Salud.

**Método de medición**

Para pintura en general – unidad de medida: metro cuadrado ( $m^2$ )

02.04.02 PINTURA DE MUROS, COLUMNAS, DERRAMES

02.04.02.01 PINTURA OLEO MATE EN MURO INTERIORES

02.04.02.02 PINTURA OLEO MATE EN MURO EXTERIORES

**Descripción:**

Se refiere al pintado de los muros y todas las superficies vistas al exterior del edificio que irán acabados con pintura oleo mate, será de acuerdo con la Directiva Administrativa N° 211-MINSA-DGIEM que regula el pintado interno y externo de los establecimientos de salud en el ámbito del ministerio de salud.

**Materiales**

Pintura oleo mate, que son pinturas compuestas a base de resinas alquídicas modificadas, resistente al lavado. Los materiales deberán ser de marca reconocida a nivel nacional.

**Método de ejecución**

- Se aplicará dos manos de pintura en muros exteriores y sobre imprimante para muros y empastado para evitar saponificación. Tendrá acabado mate. El espesor de película seca es de 1,5 mils por capa.
- La superficie deberá estar limpia, bien seca y libre de grasas. La limpieza se realizará de forma manual o mecánica.
- La pintura deberá ser diluida en porcentaje correspondiente al método de aplicación a usar.

**Datos físicos**

- Acabado: Mate
- Color: Blanco
- Componentes: Uno
- Sólidos en volumen:  $48 \% \pm 3 \%$
- Número de capas: Hasta uniformizar la superficie (mín. dos). El rendimiento real depende de las condiciones de aplicación y del estado de la superficie.
- Diluyente: No requiere

**Preparación de la superficie**

- Superficies con pequeñas imperfecciones;
- Eliminar polvo, grasa, u otro contaminante. Resanar con la Pasta para Muros

**Métodos de aplicación**

Espátula o plancha

Tiempos de secado (ASTM D1640)

Al tacto: 30 – 60 minutos a  $25^{\circ}C$

**Procedimiento de aplicación**



Rogel Bruno de la Cruz Córdova  
PSICÓLOGO  
C.Ps.P.: 40682



Christian J. Montero Solís  
INGENIERO CIVIL  
Reg. CIP: N° 147502



Ing. Jonathan Valdez Bermudez  
SUB GERENTE DE INFRAESTRUCTURA  
ESTUDIO Y LICITACIÓN

GOBIERNO REGIONAL DE AYACUCHO  
DIRECCION REGIONAL DE SALUD AYACUCHO  
U.E. 400 RED DE SALUD SAN FRANCISCO  
COMITÉ DE SELECCIÓN

JAVIER GARCIA LOPEZ  
PRESIDENTE

GOBIERNO REGIONAL DE AYACUCHO  
DIRECCION REGIONAL DE SALUD AYACUCHO  
U.E. 400 RED DE SALUD SAN FRANCISCO  
COMITÉ DE SELECCIÓN

ROGER L. YANAGUA LAURENTE  
PRIMER MIEMBRO TITULAR

GOBIERNO REGIONAL DE AYACUCHO  
DIRECCION REGIONAL DE SALUD AYACUCHO  
U.E. 400 RED DE SALUD SAN FRANCISCO  
COMITÉ DE SELECCIÓN

GRIMALDO QUISPE PEREZ  
SEGUNDO MIEMBRO TITULAR

TÉRMINOS DE REFERENCIA  
MANTENIMIENTO DE LA INFRAESTRUCTURA DEL PUESTO DE SALUD DE CANAYRE DEL  
DISTRITO DE CANAYRE, PROVINCIA DE HUANTA, REGION AYACUCHO

1. La superficie por pintar debe estar libre de sales, suciedad, grasa, aceite, pintura suelta, humedad y cualquier otro material extraño.
2. La espátula o plancha a usar para la aplicación de la Pasta para Muros se deben encontrar en buen estado.
3. Destape el envase de la pasta y medianle una paleta agítela hasta homogenizarla.
4. Aplique capas delgadas y uniformes, no recargar demasiado.
5. Uniformizar la superficie gradualmente con lijas #180-#320. El lijado entre capas se puede efectuar a las 2 horas como mínimo, pero el lijado final se realizará antes de las 24 horas. Eliminar completamente el polvillo producido.
6. Aplicar una capa de Sellador 150 antes de aplicar la capa de acabado.

**Acabados recomendados**

Previo imprimación con un material de marca reconocida que cumpla lo señalado líneas arriba, es recomendable la aplicación de un sellador.

**Datos de almacenamiento**

- Peso por galón: 6.1 ± 0.2 Kg.
- Precauciones de seguridad
- El uso o manipuleo inapropiado de este producto puede ser nocivo para la salud.
- No use este producto sin antes tomar todas las precauciones de seguridad.

El proveedor deberá considerar la Directiva Administrativa N° 211-MINSA-DGIEM. V.01, Directiva Administrativa que regula el pintado externo e interno de los Establecimientos de Salud en el ámbito del Ministerio de Salud.

**Método de medición**

Para pintura en general: unidad de medida: metro cuadrado (m²)

02.04.02.03

**PINTURA EPÓXICA EN ZÓCALOS (INCLUYE BASE)**

**Descripción**

La partida se refiere al trabajo de pintado de zócalos en muros. Se usará el siguiente tipo de pintura o similar a ULTRAMASTIC 850.HBHS. Epoxy de allos sólidos. S un recubrimiento epóxico de dos componentes, de alto contenido en sólidos, que se entrega en una proporción de mezcla 1:1 para una fácil aplicación y reducir pérdidas. 80% está diseñado para ser aplicado con brocha, rodillo o sistema de inyección de aire.

**Propiedades de resistencia:**

- Alta resistencia: Agua desionizada, tolueno, xileno, ácido sulfúrico 70%, hidróxido de sodio 50%, tricloroetano, hipoclorito de sodio 10%.
- Mediana resistencia: Ácido láctico 10%, ácido acético 10%.
- Baja resistencia: Metanol, etanol y soluciones acuosas con valores superiores a 13 de pH.
- Tiempos de secado: Considerar los siguientes tiempos a temperatura de 20 – 25°C, con humedad relativa de 50% -85%, en ambientes aireados, y a 4 mils de espesor.

ALTACTO	1Hrs +/- 30 minutos
DURO	7 Hrs
REPINTAR	6 Hrs
COMPLETO	7 DIAS



Christian J. Montero Solís  
INGENIERO CIVIL  
Reg. CIP: N° 147502

**Método de ejecución**

Este producto puede formar parte del sistema de pintado para obtener mejores resultados y requerir de una base compatible. La siguiente información es una guía general para el buen uso del producto. Sin embargo, pueden existir especificaciones



MUNICIPALIDAD DISTRITAL DE CANAYRE  
HUANTA, AYACUCHO

Ing. Jhonatan Valdez Bermudez  
SUB GERENTE DE INFRAESTRUCTURA  
ESTUDIO Y LÍNEAS DE OBRAS



Rogel Bruno de la Cruz Ccahuari  
PSICÓLOGO  
C.Ps.P.: 40682



GOBIERNO REGIONAL DE AYACUCHO  
DIRECCIÓN REGIONAL DE SALUD AYACUCHO  
U.E. 408 RED DE SALUD SAN FRANCISCO  
COMITÉ DE SELECCIÓN

JAVIER GARCÍA LOPEZ  
PRESIDENTE



GOBIERNO REGIONAL DE AYACUCHO  
DIRECCIÓN REGIONAL DE SALUD AYACUCHO  
U.E. 408 RED DE SALUD SAN FRANCISCO  
COMITÉ DE SELECCIÓN

ROGER L. YARANGA LAURENTE  
PRIMER MIEMBRO TITULAR



GOBIERNO REGIONAL DE AYACUCHO  
DIRECCIÓN REGIONAL DE SALUD AYACUCHO  
U.E. 408 RED DE SALUD SAN FRANCISCO  
COMITÉ DE SELECCIÓN

GRIMALDO QUIROPE PEREZ  
SEGUNDO MIEMBRO TITULAR



TÉRMINOS DE REFERENCIA  
MANTEENIMIENTO DE LA INFRAESTRUCTURA DEL PUESTO DE SALUD DE CANAYRE DEL  
DISTRITO DE CANAYRE, PROVINCIA DE HUANTA, REGION AYACUCHO

adicionales definidas por el usuario. En tal caso, recomendamos verificar la aplicabilidad y cumplimiento de estas en coordinación con el supervisor

• Preparación de superficie:

Toda superficie debe estar completamente seca y limpia de elementos sueltos antes de proceder al pintado. Limpiar aceite y grasas con solventes apropiados (Norma SSPC-SP1)

• Preparación de la pintura:

Ambos componentes, 80% se suministra en dos envases. Mezclar independientemente cada uno de ellos y luego mezclar ambos completamente hasta homogenizar. Es práctica usual dejar reposar la mezcla durante 20 a 30 minutos antes de usarla, (Parte "A" + Parte "B"). Similar al siguiente cuadro:

VOLUMEN	PRODUCTO
1	ULTRAMASTIC C.A. 80% (Parte A)
1	UNICAZ ULTRAMASTIC 80% (Parte B)
7% - 15%	UNIDIL 1400 ULTRAMASTIC C.A.

Puede requerir una mayor dilución cuando la temperatura es menor de 18°C y cuando la temperatura sea mayor la dilución será menos; inclusive a temperaturas muy altas del ambiente puede no requerir dilución.

• Equipos de aplicación:

EQUIPO	DESCRIPCION
PISTOLA CONV.	Similar a DEVILBISS JGA 602. Boquilla 704 E. Manguera de 3/8 de diámetro interno. Dirigir el abanico en forma perpendicular a la superficie, a una distancia de 30-35cm.
PISTOLA AIRLESS	Similar a GRACO DE BULL DOG, relación de presión 30:1, manguera de 3/8 de diámetro interno mínimo. Boquilla de 0.019 a 0.021". dirigir el abanico en forma perpendicular a la superficie, a una distancia de 35-40 cm.

  
  
Christian J. Montero Solis  
INGENIERO CIVIL  
Reg. CIP: N° 147502

Se deberá medir las condiciones ambientales y se determinará que sean aceptables para realizar la aplicación del producto.

Se realizará la aplicación del producto con una dilución del 60%, el cual será aplicado a un espesor de 10 mils de película húmeda. Este valor tendrá que ser controlado con el medidor de espesores en húmedo (tipo galleta). Pasado las 7 horas cuando esté seco al tacto se aplicará la segunda mano con una dilución al 20% el cual será aplicado a un espesor de 8 mils de película húmeda. Este valor también deberá ser rigurosamente controlado con el medidor de espesores en húmedo (tipo galleta). Hasta llegar al espesor indicado en las actividades correspondientes. En total el espesor de película seca será de 15 mils para los perfiles metálicos.

Los productos contienen solventes volátiles e inflamables, por lo que recomendamos aplicar en ambientes abiertos y/o bien ventilados. Asimismo, recomendamos tomar las precauciones necesarias para evitar cercanía a fuentes de calor, llama o chispas eléctricas o magnéticas. Evitar la concentración de vapores. Usar ropa de seguridad y evitar el contacto con la piel y ojos.

Todas las superficies a las que se debe aplicar pintura, deben estar secas y deberán dejarse tiempos suficientes entre las manos o capas sucesivas de pintura, a fin de permitir que ésta seque convenientemente.

  
MUNICIPALIDAD DISTRITAL DE CANAYRE  
HUANTA, AYACUCHO  
Ing. Ibomatai Valdez Bermudo  
SU GERENTE DE INFRAESTRUCTURA  
ESTUDIOS Y PROYECTOS

  
PUESTO DE SALUD CANAYRE  
RED DE SALUD SAN FRANCISCO  
Ing. Brindleya Cruz Cebalón  
PSICÓLOGO  
C.Ps.P.: 40682

  
GOBIERNO REGIONAL DE AYACUCHO  
DIRECCIÓN REGIONAL DE SALUD AYACUCHO  
U.E. 400 RED DE SAN FRANCISCO  
COMITÉ DE SELECCIÓN  
  
JAVIER GARCÍA LOPEZ  
PRESIDENTE

  
GOBIERNO REGIONAL DE AYACUCHO  
DIRECCIÓN REGIONAL DE SALUD AYACUCHO  
U.E. 400 RED DE SAN FRANCISCO  
COMITÉ DE SELECCIÓN  
  
ROGER L. YARRANGA LAURENTE  
PRIMER MIEMBRO TITULAR

  
GOBIERNO REGIONAL DE AYACUCHO  
DIRECCIÓN REGIONAL DE SALUD AYACUCHO  
U.E. 400 RED DE SAN FRANCISCO  
COMITÉ DE SELECCIÓN  
  
GERARDO QUISPE PEREZ  
SEGUNDO MIEMBRO TITULAR

TÉRMINOS DE REFERENCIA  
MANTENIMIENTO DE LA INFRAESTRUCTURA DEL PUESTO DE SALUD DE CANAYRE DEL  
DISTRITO DE CANAYRE, PROVINCIA DE HUANTA, REGION AYACUCHO

Se utilizarán materiales de calidad, así como las herramientas, equipos y otros que se requieran para realizar las actividades programadas.

El Contratista deberá tomar las medidas de seguridad del caso, para lo cual preverá la utilización de herramientas adecuadas que demanda la ejecución de esta actividad del Servicio; tomándose las precauciones necesarias para evitar daños físicos o accidentes al personal y terceros.

**Unidad de medida**

La unidad de medida será el metro cuadrado (m²)

02.04.02.04

**MANTENIMIENTO Y PINTURA DE PUERTAS Y VENTANAS AL OLEO – 2 MANOS**

**Descripción:**

Se refiere al pintado de las puertas y ventanas, será de acuerdo con la Directiva Administrativa N° 211-MINSA-DGIEM que regula el pintado interno y externo de los establecimientos de salud en el ámbito del ministerio de salud.

**Materiales**

Pintura oleo mate, que son pinturas compuestas a base de resinas alquídicas modificadas, resistente al lavado. Los materiales deberán ser de marca reconocida a nivel nacional.

**Método de ejecución**

- Se aplicará dos manos de pintura en puertas y ventanas para muros y empastado para evitar saponificación. Tendrá acabado mate. El espesor de película seca es de 1,5 mils por capa.
- La superficie deberá estar limpia, bien seca y libre de grasas. La limpieza se realizará de forma manual o mecánica.
- La pintura deberá ser diluida en porcentaje correspondiente al método de aplicación a usar.
- Diluyente: No requiere

**Preparación de la superficie**

- Superficies con pequeñas imperfecciones:
- Eliminar polvo, grasa, u otro contaminante. Resanar con la Pasta para Muros

**Métodos de aplicación**

Espátula o plancha

Tiempos de secado (ASTM D1640)

Al tacto: 30 – 60 minutos a 25°C

**Procedimiento de aplicación**

7. La superficie por pintar debe estar libre de sales, suciedad, grasa, aceite, pintura suelta, humedad y cualquier otro material extraño.
8. La espátula o plancha a usar para la aplicación de la Pasta para puertas y marco de ventanas se deben encontrar en buen estado.
9. Destape el envase de la pasta y mediante una paleta agitada hasta homogenizarla.
10. Aplique capas delgadas y uniformes, no recargar demasiado.
11. Uniformizar la superficie gradualmente con lijas #180-#320. El lijado entre capas se puede efectuar a las 2 horas como mínimo, pero el lijado final se realizará antes de las 24 horas. Eliminar completamente el polvillo producido.
12. Aplicar una capa de Sellador 150 antes de aplicar la capa de acabado.

**Acabados recomendados**

Previo imprimación con un material de marca reconocida que cumpla lo señalado líneas arriba, es recomendable la aplicación de barnizado

**Datos de almacenamiento**

Ing. Jhonatan Valdez Bermudez  
SUBDIRECTOR DE INFRAESTRUCTURA  
ESTUDIOS Y LOGÍSTICA



*[Signature]*  
Dra. Romy Barrio de la Cruz Ccahuari  
PSICÓLOGO  
C.Ps.P.: 40682



*[Signature]*  
Christian J. Montero Solís  
INGENIERO CIVIL  
Reg. CIP: N° 147502

GOBIERNO REGIONAL DE AYACUCHO  
DIRECCION REGIONAL DE SALUD AYACUCHO  
U.E. 408 RED DE SALUD SAN FRANCISCO  
COMITE DE SELECCION  
*[Signature]*  
JAVIER GARCIA LOPEZ  
PRESIDENTE

GOBIERNO REGIONAL DE AYACUCHO  
DIRECCION REGIONAL DE SALUD AYACUCHO  
U.E. 408 RED DE SALUD SAN FRANCISCO  
COMITE DE SELECCION  
*[Signature]*  
ROGER L. YAMANGA LAURENTE  
PRIMER MIEMBRO TITULAR

GOBIERNO REGIONAL DE AYACUCHO  
DIRECCION REGIONAL DE SALUD AYACUCHO  
U.E. 408 RED DE SALUD SAN FRANCISCO  
COMITE DE SELECCION  
*[Signature]*  
GRIMALDO QUISPE PEREZ  
SEGUNDO MIEMBRO TITULAR



TÉRMINOS DE REFERENCIA  
MANTEENIMIENTO DE LA INFRAESTRUCTURA DEL PUESTO DE SALUD DE CANAYRE DEL  
DISTRITO DE CANAYRE, PROVINCIA DE HUANTA, REGION AYACUCHO

- Peso por galón:  $6,1 \pm 0,2$  Kg.
- Precauciones de seguridad
- El uso o manipuleo inapropiado de este producto puede ser nocivo para la salud.
- No use este producto sin antes tomar todas las precauciones de seguridad.

El proveedor deberá considerar la Directiva Administrativa N° 211-MINSA-DGIEM. V.01, Directiva Administrativa que regula el pintado externo e interno de los Establecimientos de Salud en el ámbito del Ministerio de Salud.

Método de medición

Para pintura en general: unidad de medida: metro cuadrado ( $m^2$ )

  
 Christian J. Montero Solís  
INGENIERO CIVIL  
Reg. CIP: N° 147502

  
Ing. Rómulo de la Cruz Cebalín  
PSICÓLOGO  
C.Ps.P.: 40682

 MUNICIPALIDAD DISTRITAL DE CANAYRE  
HUANTA-AYACUCHO  
Ing. Jonathan Valdez Bermudez  
SUB GERENTE DE INFRAESTRUCTURA  
ESTUDIO Y LÍQUIDACIÓN

 GOBIERNO REGIONAL DE AYACUCHO  
DIRECCIÓN REGIONAL DE SALUD AYACUCHO  
U.E. 408 RED DE SALUD SAN FRANCISCO  
COMITÉ DE SELECCIÓN  
  
JAVIER GARCÍA LOPEZ  
PRESIDENTE

 GOBIERNO REGIONAL DE AYACUCHO  
DIRECCIÓN REGIONAL DE SALUD AYACUCHO  
U.E. 408 RED DE SALUD SAN FRANCISCO  
COMITÉ DE SELECCIÓN  
  
ROGÉN L. YATANGA LAURENTE  
PRIMER MIEMBRO TITULAR

 GOBIERNO REGIONAL DE AYACUCHO  
DIRECCIÓN REGIONAL DE SALUD AYACUCHO  
U.E. 408 RED DE SALUD SAN FRANCISCO  
COMITÉ DE SELECCIÓN  
  
GRIMALDO QUISPE PÉREZ  
SEGUNDO MIEMBRO TITULAR

TÉRMINOS DE REFERENCIA  
MANEJO DE LA INFRAESTRUCTURA DEL PUESTO DE SALUD DE CANAYRE DEL  
DISTRITO DE CANAYRE, PROVINCIA DE HUANTA, REGIÓN AYACUCHO

### PARTE 3 – ESPECIFICACIONES TÉCNICAS DE INSTALACIONES SANITARIAS

#### 03 INSTALACIONES SANITARIAS

##### 03.01 APARATOS Y ACCESORIOS SANITARIOS

##### 03.01.01 APARATOS SANITARIOS

##### 03.01.01.01 LAVATORIO TIPO MÁNCORA CON PEDESTAL O SIMILAR INC. GRIFERÍA

###### Descripción

Esta actividad comprende la colocación y suministro del aparato sanitario lavatorio tipo Máncora, tal como se indican en los planos de arquitectura.

###### Materiales

- Lavatorio tipo Máncora
- Trampa para bronce cromada p/ lavatorio de 1 1/4"
- Prolongación Tubo desagüe c/ lapón-cadena 1 1/4" x 4" cromado
- Grifería para lavatorio cromada pesada simple
- Tubo abasto acero inoxidable trenzado 1/2"x1/2"x40 cm

###### Método de ejecución

El aparato sanitario se instalará, con todos sus accesorios, para lo cual es necesario que el aparato se replantee en el muro, para fijar el lavatorio se usará unos ganchos metálicos fijados con pernos en el muro.

La salida de agua será instalada con una tubería de abasto, el desagüe será instalado con los accesorios: desagüe y trampa por las que desaguarán en muro, la grifería se instalará fija al aparato.

###### Unidad de medida

El método de medición pieza (pza.).

##### 03.01.01.02 LAVATORIO TIPO B-9 (ACERO INOXIDABLE 1 POZA C/ ESCURRIDOR 18"x35", INC. GRIFERÍA)

###### Descripción

Lavadero de acero inoxidable de un escurridor y una poza de 18" x 35", para ser instalado en mueble, provisto con grifería, de posición para pared, chorro control giratorio tipo cuello de ganso de 9" de largo con aireador, con manija, para ser accionada con la mano, todo de bronce cromado, con tubo de abasto de acero inoxidable, con llave angular de cierre, desagüe abierto con colador, trampa "p" con registro, niple de la trampa al desagüe y de la trampa a la pared, con canopla, todo de bronce cromado.

###### Materiales

- Tubo prolongación para desagüe bronce/cromado 1 1/4"x5" c/ tuerca
- Trampa p cromada para lavatorio 1 1/4"
- Tubo abasto acero inoxidable trenzado 1/2"x1/2"x40 cm
- Lavadero acero inoxidable, una poza c/ escurridor 18"x35", inc. Grifería

###### Método de Ejecución

El aparato sanitario se instalará, con todos sus accesorios, para lo cual es necesario que el aparato se replantee en el muro, para fijar el lavatorio se usará unos ganchos metálicos fijados con pernos en el muro.

Ing. Jonathan Valdez Bermudez  
SU GERENTE DE INFRAESTRUCTURA  
ESTUDIO Y LICITACIÓN



Christian J. Montero Solís  
INGENIERO CIVIL  
Reg. CIP: N° 147502



Lic. Ronald Bruna de la Cruz Cochón  
PSICÓLOGO  
C.P.S.P.: 40682

GOBIERNO REGIONAL DE AYACUCHO  
DIRECCIÓN REGIONAL DE SALUD AYACUCHO  
U.E. 408 REG. DE SALUD SAN FRANCISCO  
COMITÉ DE SELECCIÓN  
JAVIER GARCÍA LOPEZ  
PRESIDENTE

GOBIERNO REGIONAL DE AYACUCHO  
DIRECCIÓN REGIONAL DE SALUD AYACUCHO  
U.E. 408 REG. DE SALUD SAN FRANCISCO  
COMITÉ DE SELECCIÓN  
ROGER L. YARANGA LAURENTE  
PRIMER MIEMBRO TITULAR

GOBIERNO REGIONAL DE AYACUCHO  
DIRECCIÓN REGIONAL DE SALUD AYACUCHO  
U.E. 408 REG. DE SALUD SAN FRANCISCO  
COMITÉ DE SELECCIÓN  
GRIMALDO QUISPE PÉREZ  
SEGUNDO MIEMBRO TITULAR



TÉRMINOS DE REFERENCIA  
MANTENIMIENTO DE LA INFRAESTRUCTURA DEL PUESTO DE SALUD DE CANAYRE DEL  
DISTRITO DE CANAYRE, PROVINCIA DE HUANTA, REGION AYACUCHO

La salida de agua será instalada con una tubería de abasto, el desagüe será instalado con los accesorios: desagüe y trampa por las que desaguarán en muro, la grifería se instalará fija al aparato.

Unidad de Medida

El método de medición pieza (pza.).

03.01.01.03 INODORO TIPO C-4c

Descripción:

Inodoro de loza vitrificada de tanque integrado de 1,6 gl por descarga, entrada de ½" con brida para instalación, equipado con válvula manual, salida en el piso a 10" de la pared.

- Color: Blanco
- Clase: "A".
- Dimensiones: 700 x 380 x 640mm.
- Operación: Acción manual doble descarga "Dual Flush" (4.8 L y 4L)
- Conexiones: Para agua fría
- Grifería: Válvula con doble pulsador.
- Tubo de abasto de acero trenzado de ½".

Desagüe: Llave angular de interrupción regulable manualmente o con desarmador, escudos cromados, con acción sinfónica y descarga silenciosa al piso accionada por la palanca del estanque y trampa incorporada, con accesorios de tanque que pueden ser de bronce o plástico pesado y tubo de abasto de bronce cromado, empalmado desde el punto de salida hasta el tanque, ubicados en los servicios higiénicos según como se indica en los planos.

Montaje: Modelo de piso con pernos de fijación, con capuchones cromados, de cerámico plástico.

Se colocarán los pernos de anclaje y un anillo de cera en la salida de desagüe de 4", que estará a 30cm de la pared, de tal manera que de la unión herméticamente y se asegurarán los pernos de anclaje al piso.

Unidad de Medida

El método de medición pieza (pza.).

NOTA: Para laboratorios considerar equipos de climatización dúplex 100% aire exterior con filtración HEPA. Esterilización final con lámpara UV y controlado los ventiladores y extractores mediante variadores de velocidad

  
Christian J. Montero Solis  
INGENIERO CIVIL  
Reg. CIP: N° 147502

  
Rogel Bruno de la Cruz Cevallos  
PSICÓLOGO  
C.P.S.P.: 40882

  
MUNICIPALIDAD DISTRITAL DE CANAYRE  
HUANTA - AYACUCHO  
Ing. Juanatan Valdez Bermudeo  
SUB GERENTE DE INFRAESTRUCTURA  
ESTUDIO Y LIQUIDACIÓN

  
GOBIERNO REGIONAL DE AYACUCHO  
DIRECCIÓN REGIONAL DE SALUD AYACUCHO  
U.E. 408 DE SAN FRANCISCO  
COMITÉ DE SELECCIÓN  
JAVIER GARCÍA LOPEZ  
PRESIDENTE

  
GOBIERNO REGIONAL DE AYACUCHO  
DIRECCIÓN REGIONAL DE SALUD AYACUCHO  
U.E. 408 DE SAN FRANCISCO  
COMITÉ DE SELECCIÓN  
ROGER L. YANAGALA LAURENTE  
PRIMER MIEMBRO TITULAR

  
GOBIERNO REGIONAL DE AYACUCHO  
DIRECCIÓN REGIONAL DE SALUD AYACUCHO  
U.E. 408 DE SAN FRANCISCO  
COMITÉ DE SELECCIÓN  
GRIMALDO QUIROPE PENEZ  
SEGUNDO MIEMBRO TITULAR

TÉRMINOS DE REFERENCIA  
MANTENIMIENTO DE LA INFRAESTRUCTURA DEL PUESTO DE SALUD DE CANAYRE  
DEL DISTRITO DE CANAYRE, PROVINCIA DE HUANTA, REGION AYACUCHO

ANEXO 6: PANEL FOTOGRÁFICO



FOTO N°01: ESTADO ACTUAL DE LAS ESTRUCTURAS A INTERVENIR



FOTO N°02: ESTADO ACTUAL DE LA FACHADA EXTERIOR DEL PUESTO DE SALUD

ING. JUAN VALDEZ BERNALDO  
SUSCRIBENTE DE INFRAESTRUCTURA  
ESTUDIO Y DISEÑO

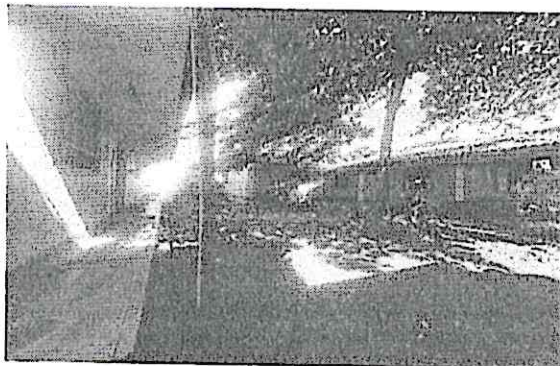
Christian J. Montero Solís  
INGENIERO CIVIL  
Reg. C.O.P. N° 147692

PUESTO DE SALUD CANAYRE  
PSICÓLOGO  
C.Ps.P.: 40682

GOBIERNO REGIONAL DE AYACUCHO  
DIRECCIÓN REGIONAL DE SALUD AYACUCHO  
U.E. 408 RED DE SALUD SAN FRANCISCO  
COMITÉ DE SELECCIÓN  
JAVIER GARCÍA LOPEZ  
PRESIDENTE

GOBIERNO REGIONAL DE AYACUCHO  
DIRECCIÓN REGIONAL DE SALUD AYACUCHO  
U.E. 408 RED DE SALUD SAN FRANCISCO  
COMITÉ DE SELECCIÓN  
ROGER L. YAMANGA LAURENTE  
PRIMER MIEMBRO TITULAR

GOBIERNO REGIONAL DE AYACUCHO  
DIRECCIÓN REGIONAL DE SALUD AYACUCHO  
U.E. 408 RED DE SALUD SAN FRANCISCO  
COMITÉ DE SELECCIÓN  
GRIMALDO QUISPE PEREZ  
SEGUNDO MIEMBRO TITULAR



TÉRMINOS DE REFERENCIA  
MANTEENIMIENTO DE LA INFRAESTRUCTURA DEL PUESTO DE SALUD DE CANAYRE  
DEL DISTRITO DE CANAYRE, PROVINCIA DE HUANTA, REGION AYACUCHO



FOTO N°03: LOS AMRCOS DE LAS VENTANAS EN MAL ESTADO



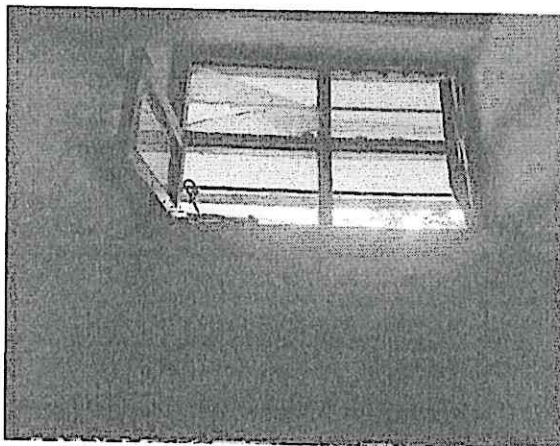

FOTO N°04: VISTA DE DETERIORO DE PUERTAS Y VENTANAS

MUNICIPALIDAD DISTRITAL DE CANAYRE  
HUANTA - AYACUCHO

Ing. Donatino Valdez Bermudez  
SUPERINTENDENTE DE INFRAESTRUCTURA  
ESTUDIOS Y LUMINARIAS

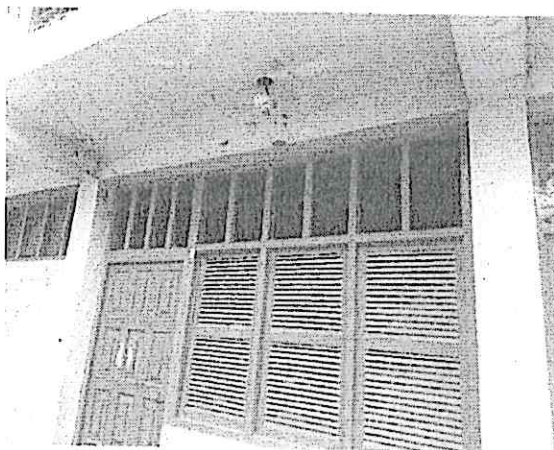
  
Christian J. Montero Solis  
INGENIERO CIVIL  
Reg. CIP: N° 147502



  
Lic. Ronal Bruno de la Cruz Ccahuán  
PSICÓLOGO  
C.Ps.P.: 40682

  
GOBIERNO REGIONAL DE AYACUCHO  
DIRECCIÓN REGIONAL DE SALUD AYACUCHO  
U.E. 408 RED DE SALUD SAN FRANCISCO  
COMITÉ DE SELECCIÓN  
  
JAVIER GARCÍA LOPEZ  
PRESIDENTE

  
GOBIERNO REGIONAL DE AYACUCHO  
DIRECCIÓN REGIONAL DE SALUD AYACUCHO  
U.E. 408 RED DE SALUD SAN FRANCISCO  
COMITÉ DE SELECCIÓN  
  
ROGER L. YON INGA LAURENTE  
PRIMER MIEMBRO TITULAR

  
GOBIERNO REGIONAL DE AYACUCHO  
DIRECCIÓN REGIONAL DE SALUD AYACUCHO  
U.E. 408 RED DE SALUD SAN FRANCISCO  
COMITÉ DE SELECCIÓN  
  
GRIMALDO QUIRPE PEREZ  
SEGUNDO MIEMBRO TITULAR

TÉRMINOS DE REFERENCIA  
MANTENIMIENTO DE LA INFRAESTRUCTURA DEL PUESTO DE SALUD DE CANAYRE  
DEL DISTRITO DE CANAYRE, PROVINCIA DE HUANTA, REGION AYACUCHO



FOTO N°05: VISTA EXTERNA DE LAS VENTANAS DETERIODADAS



FOTO N°06: VISTAS EXTERIORES DE PAREDES Y PUERTAS EN MAL ESTADO

MUNICIPALIDAD DISTRICTAL DE CANAYRE  
HUANTA - AYACUCHO  
Ing. Ronald Valdez Bermudez  
SECRETARÍA DE INFRAESTRUCTURA  
ESTUDIO Y LÍQUIDACIÓN

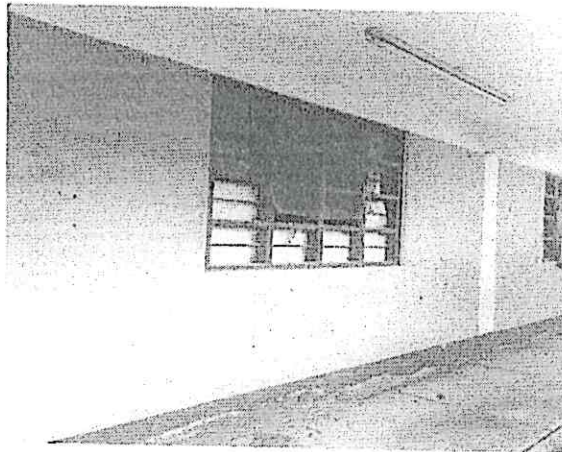
  
Christian J. Montero Solis  
INGENIERO CIVIL  
Reg. CIP: N° 147502

  
Ronald Arino de la Cruz Cevallos  
PSICÓLOGO  
C.Ps.P.: 40682

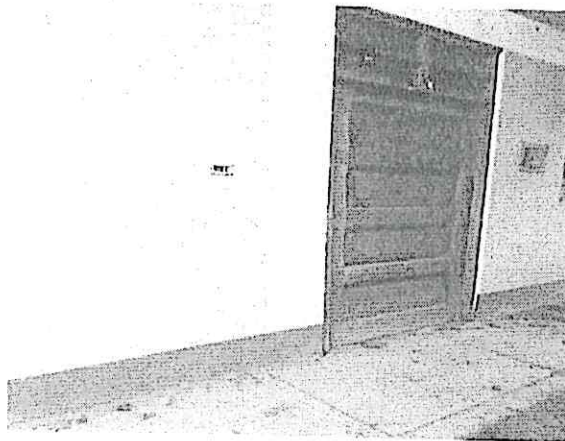
GOBIERNO REGIONAL DE AYACUCHO  
DIRECCIÓN REGIONAL DE SALUD AYACUCHO  
U.E. 408 RED DE SALUD SAN FRANCISCO  
COMITÉ DE SELECCIÓN  
JAVIER GARCÍA LOPEZ  
PRESIDENTE

GOBIERNO REGIONAL DE AYACUCHO  
DIRECCIÓN REGIONAL DE SALUD AYACUCHO  
U.E. 408 RED DE SALUD SAN FRANCISCO  
COMITÉ DE SELECCIÓN  
ROGER L. YARANGA LAURENTE  
PRIMER MIEMBRO TITULAR

GOBIERNO REGIONAL DE AYACUCHO  
DIRECCIÓN REGIONAL DE SALUD AYACUCHO  
U.E. 408 RED DE SALUD SAN FRANCISCO  
COMITÉ DE SELECCIÓN  
GRISALDO QUIÑE PEREZ  
SEGUNDO MIEMBRO TITULAR



TÉRMINOS DE REFERENCIA  
MANTENIMIENTO DE LA INFRAESTRUCTURA DEL PUESTO DE SALUD DE CANAYRE  
DEL DISTRITO DE CANAYRE, PROVINCIA DE HUANTA, REGION AYACUCHO



FOTO N°07: ESPACIO INTERNO CON PAREDES CON LA PINTURA DETERIORADA POR PRESENCIA DE SALITRE



FOTO N°08: PARTE DE PISO MAYOLICA DE DESTRUIDO

UNIDAD EJECUTORA RED DE SALUD DE SAN FRANCISCO  
HUANTA - AYACUCHO  
Ing. Bonatán Valdez Bermudez  
SUS GERENTE DE INFRAESTRUCTURA  
ESTUDIO Y LICITACIÓN

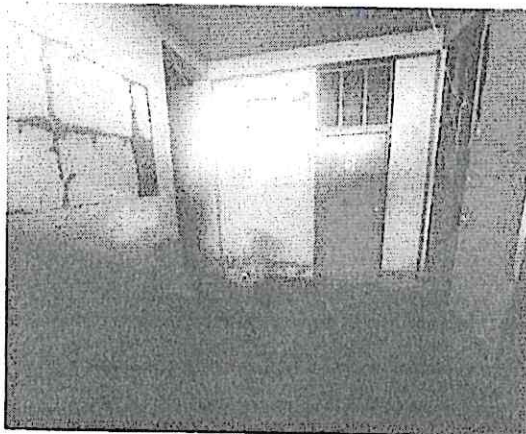
  
Christian J. Montero Solis  
INGENIERO CIVIL  
Reg. CIP: N° 147502

  
Rogel Bruna de la Cruz Ceballos  
PSICÓLOGO  
C.Ps.P.: 40682

GOBIERNO REGIONAL DE AYACUCHO  
DIRECCIÓN REGIONAL DE SALUD AYACUCHO  
U.E. 408 RED DE SALUD DE SAN FRANCISCO  
COMITÉ DE SELECCIÓN  
  
JAVIER GARCÍA LOPEZ  
PRESIDENTE

GOBIERNO REGIONAL DE AYACUCHO  
DIRECCIÓN REGIONAL DE SALUD AYACUCHO  
U.E. 408 RED DE SALUD DE SAN FRANCISCO  
COMITÉ DE SELECCIÓN  
  
ROGER L. VERDUGO LAURENTE  
PRIMER MIEMBRO TITULAR

GOBIERNO REGIONAL DE AYACUCHO  
DIRECCIÓN REGIONAL DE SALUD AYACUCHO  
U.E. 408 RED DE SALUD DE SAN FRANCISCO  
COMITÉ DE SELECCIÓN  
  
GIRALDO QUISPE PÉREZ  
SEGUNDO MIEMBRO TITULAR

TÉRMINOS DE REFERENCIA  
MANTENIMIENTO DE LA INFRAESTRUCTURA DEL PUESTO DE SALUD DE CANAYRE  
DEL DISTRITO DE CAJAYRE, PROVINCIA DE HUANTA, REGION AYACUCHO



FOTO N°09: VISTA DE DESPRENDIMIENTO DE CONCRETO



FOTO N°10: PAREDES EN MAL ESTADO

MUNICIPALIDAD DISTRITO DE CAJAYRE  
HUANTA  
H. D. Jonathan Valdez Bermudez  
SU GERENTE DE INFRAESTRUCTURA

  
Christian J. Montero Solis  
INGENIERO CIVIL  
REG. PROF. 147092

  
c. Rongel Dávila de la Cruz Ceballos  
PSICÓLOGO  
C.Ps.P.: 40682

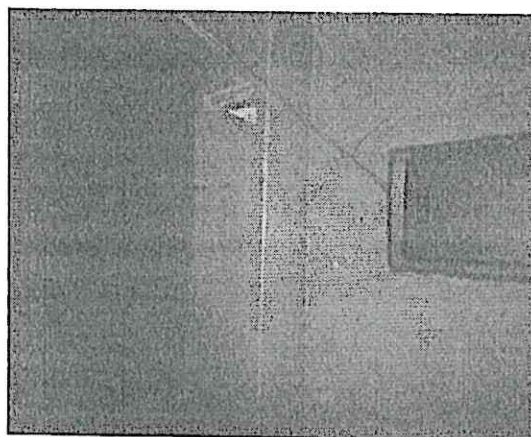
  
GOBIERNO REGIONAL DE AYACUCHO  
DIRECCIÓN REGIONAL DE SALUD AYACUCHO  
U.E. 408 RED DE SALUD SAN FRANCISCO  
COMITÉ DE SELECCIÓN  
  
JAVIER GARCÍA LOPEZ  
PRESIDENTE

  
GOBIERNO REGIONAL DE AYACUCHO  
DIRECCIÓN REGIONAL DE SALUD AYACUCHO  
U.E. 408 RED DE SALUD SAN FRANCISCO  
COMITÉ DE SELECCIÓN  
  
ROGER L. YARAMANGA LAURENTE  
PRIMER MIEMBRO TITULAR

  
GOBIERNO REGIONAL DE AYACUCHO  
DIRECCIÓN REGIONAL DE SALUD AYACUCHO  
U.E. 408 RED DE SALUD SAN FRANCISCO  
COMITÉ DE SELECCIÓN  
  
GRIMALDO QUISPE PÉREZ  
SEGUNDO MIEMBRO TITULAR



TÉRMINOS DE REFERENCIA  
MANTENIMIENTO DE LA INFRAESTRUCTURA DEL PUESTO DE SALUD DE CANAYRE  
DEL DISTRITO DE CANAYRE, PROVINCIA DE HUANTA, REGIÓN AYACUCHO



FOTO N°11: VISTA EXTERIOR DETERIORADO POR EL SALITRE Y LA HUMEDAD



FOTO N°12: VISTA INODORO EN MAL ESTADO

MUNICIPALIDAD DISTRITAL DE CANAYRE  
HUANTA - AYACUCHO  
Ing. Bertha Valdez Bermudez  
PRESIDENTE DE LA COMISIÓN DE SELECCIÓN

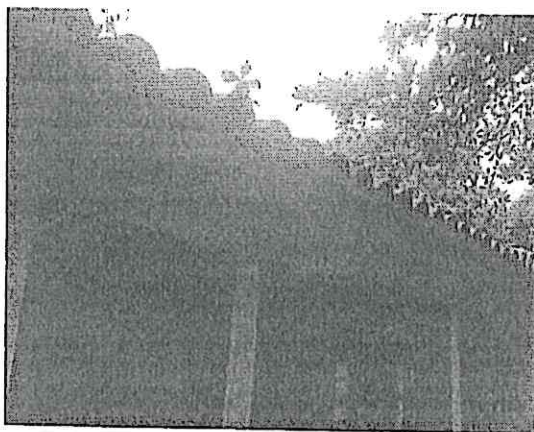
Christian J. Montero Solis  
INGENIERO CIVIL  
Reg. CIP: N° 147502



Lic. Rony Alvarado Cruz Cevallos  
PSICÓLOGO  
C.Ps.P.: 40682

GOBIERNO REGIONAL DE AYACUCHO  
DIRECCIÓN REGIONAL DE SALUD AYACUCHO  
U.E. 400 RED DE SALUD SAN FRANCISCO  
COMITÉ DE SELECCIÓN  
JAVIER GARCIA LOPEZ  
PRESIDENTE

GOBIERNO REGIONAL DE AYACUCHO  
DIRECCIÓN REGIONAL DE SALUD AYACUCHO  
U.E. 400 RED DE SALUD SAN FRANCISCO  
COMITÉ DE SELECCIÓN  
ROGER L. YARUOSA LAURENTE  
PRIMER MIEMBRO TITULAR

GOBIERNO REGIONAL DE AYACUCHO  
DIRECCIÓN REGIONAL DE SALUD AYACUCHO  
U.E. 400 RED DE SALUD SAN FRANCISCO  
COMITÉ DE SELECCIÓN  
GERMALDO OLIVERA PELAEZ  
SEGUNDO MIEMBRO TITULAR

MANTENIMIENTO DE LA INFRAESTRUCTURA DEL PUESTO DE SALUD DE CANAYRE DEL  
DISTRITO DE CANAYRE, PROVINCIA DE HUANTA, REGION AYACUCHO

# METRADOS

GOBIERNO REGIONAL DE AYACUCHO  
DIRECCION REGIONAL DE SALUD AYACUCHO  
U.E 403 RED DE SALUD SAN FRANCISCO  
COMITE DE SELECCION

*Javier García López*

JAVIER GARCÍA LÓPEZ  
PRESIDENTE

GOBIERNO REGIONAL DE AYACUCHO  
DIRECCION REGIONAL DE SALUD AYACUCHO  
U.E 403 RED DE SALUD SAN FRANCISCO  
COMITE DE SELECCION

*Roger L. Yafanga Laurente*

ROGER L. YAFANGA LAURENTE  
PRIMER MIEMBRO TITULAR

GOBIERNO REGIONAL DE AYACUCHO  
DIRECCION REGIONAL DE SALUD AYACUCHO  
U.E 403 RED DE SALUD SAN FRANCISCO  
COMITE DE SELECCION

*Grimaldo Quijpe Pérez*

GRIMALDO QUIJPE PÉREZ  
SEGUNDO MIEMBRO TITULAR



### PLANILLA DE METRADOS

SERVICIO :	MANTENIMIENTO DE LA INFRAESTRUCTURA DEL PUESTO DE SALUD DE CANAYRE DEL DISTRITO DE CANAYRE, PROVINCIA DE HUANTA, REGION AYACUCHO
ENTIDAD :	PUESTO DE SALUD CANAYRE
UBICACIÓN :	CANAYRE - HUANTA - AYACUCHO
FECHA :	SEPTIEMBRE 2024

PARTIDA	DESCRIPCION	REP.	CANT.	MEDIDAS				PARCIAL	TOTAL	UND.
				D(m)	L(m)	H(m)	Perim. Alrededor			
02.04.02.04		1.00	1.00			0.10	28.00	2.80		
		1.00	1.00			0.10	13.00	1.30		
	Exterior	1.00	1.00			0.30	35.00	10.50		
	MODULO 3									
	Interior	1.00	1.00			0.10	14.20	1.42		
		1.00	1.00			0.10	14.30	1.43		
		1.00	1.00			0.10	8.30	0.83		
		1.00	1.00			0.10	27.80	2.78		
		1.00	1.00			0.10	10.84	1.08		
	Exterior	1.00	1.00			0.30	35.00	10.50		
	MODULO 4									
	Interior	1.00	1.00			0.10	12.20	1.22		
		1.00	1.00			0.10	7.40	0.74		
		1.00	1.00			0.10	12.80	1.28		
		1.00	1.00			0.10	8.40	0.84		
		1.00	1.00			0.10	24.00	2.40		
		1.00	1.00			0.10	18.80	1.88		
		1.00	1.00			0.10	12.50	1.25		
		1.00	1.00			0.10	37.50	3.75		
		1.00	1.00			0.10	11.90	1.19		
	Exterior	1.00	1.00			0.30	50.00	15.00		
	MODULO 5 (Deposito)	1.00	1.00			0.10	9.00	0.90		
		1.00	1.00			0.30	9.00	2.70		
	MODULO 6 (tanque Ele	1.00	1.00			0.10	9.00	0.90		
		1.00	1.00			0.30	9.00	2.70		
	MANTENIMIENTO Y PINTURA DE PUERTAS Y VENTANAS AL OLEO - 2 MANOS								238.56	m2
	PUERTAS									
	MODULO 1	1.00	12.00		0.90	2.40		25.92		
			1.00		2.00	2.40		4.80		
	MODULO 2	1.00	7.00		0.90	2.40		15.12		
MODULO 3	1.00	5.00		0.90	2.40		10.80			
MODULO 4	1.00	11.00		0.90	2.40		23.76			
MODULO 5 (Deposito)	1.00	1.00		0.90	2.40		2.16			
VENTANAS										
MODULO 1	1.00	9.00		2.50	1.80		40.50			
MODULO 2	1.00	7.00		2.50	1.80		31.50			
MODULO 3	1.00	6.00		2.50	1.80		27.00			
MODULO 4	1.00	12.00		2.50	1.80		54.00			
MODULO 5 (Deposito)	1.00	1.00		2.50	1.20		3.00			
03	INSTALACIONES SANITARIAS									
03.01	APARATOS Y ACCESORIOS SANITARIOS									
03.01.01	APARATOS SANITARIOS									
03.01.01.01	LAVATORIO TIPO MANCORA C/ PEDESTAL O SIMILAR INC. GRIFERIA							2.00	und	
	MODULO 1	1.00	2.00				2.00			
03.01.01.02	LAVATORIO TIPO B-9 (ACERO INOXIDABLE 1 POZA C/ ESCURRIDOR 18"X15", INC. GRIFERIA)							2.00	und	
	MODULO 1	1.00	2.00				2.00			
03.01.01.03	INODORO TIPO C-1C							2.00	und	
	MODULO 1	1.00	2.00				2.00			



MUNICIPALIDAD DISTRITAL DE HUANTA  
HUANTA - AYACUCHO

Ing. Jonathan Valdez Bermudo  
SU GERENTE DE INFRAESTRUCTURA  
ESTUDIO Y LIQUIDACIÓN

GOBIERNO REGIONAL DE AYACUCHO  
DIRECCION REGIONAL DE SALUD AYACUCHO  
U.E. 408 RED DE SALUD SAN FRANCISCO  
COMITE DE SELECCION

**JAVIER GARCIA LOPEZ**  
PRESIDENTE

GOBIERNO REGIONAL DE AYACUCHO  
DIRECCION REGIONAL DE SALUD AYACUCHO  
U.E 468 RED DE SAN FRANCISCO  
COMITE DE SELECCION

ROGER L. YARANGA LAURENTE

GOBIERNO REGIONAL DE AYACUCHO  
DIRECCION REGIONAL DE SALUD AYACUCHO  
U.E. 400 PED. DE SAN FRANCISCO  
COM. DE SELECCION

GRIMALDO QUISPE PEREZ  
SEGUNDO MIEMBRO TITULAR

PLANILLA DE METRADOS

SERVICIO: MANTENIMIENTO DE LA INFRAESTRUCTURA DEL PUESTO DE SALUD DE CANAYRE DEL DISTRITO DE CANAYRE, PROVINCIA DE HUANTA, REGION AYACUCHO  
ENTIDAD: PUESTO DE SALUD CANAYRE  
UBICACIÓN: CANAYRE - HUANTA - AYACUCHO  
FECHA: SETIEMBRE 2024

PARTIDA	DESCRIPCION	REP	CANT	MEDIDAS				PARGIAL	TOTAL	UNP
				B(m)	L(m)	H(m)	Perim/ Area/Vol			
02.04.02.02	PINTURA OLEO MATE EN MUROS EXTERIORES	1.00	1.00			2.00	14.50	28.00		
		1.00	1.00			2.00	8.50	17.00		
		1.00	1.00			2.00	10.90	21.80		
		1.00	1.00			2.00	28.00	56.00		
		1.00	1.00			2.00	13.00	26.00		
	MODULO 3	1.00	1.00			2.00	14.20	28.40		
		1.00	1.00			2.00	14.30	28.60		
		1.00	1.00			2.00	8.30	16.60		
		1.00	1.00			2.00	27.80	55.60		
		1.00	1.00			2.00	10.84	21.68		
	MODULO 4	1.00	1.00			2.00	12.20	24.40		
		1.00	1.00			2.00	7.40	14.80		
		1.00	1.00			2.00	12.00	24.00		
		1.00	1.00			2.00	8.40	16.80		
		1.00	1.00			2.00	24.00	48.00		
		1.00	1.00			2.00	18.80	37.60		
		1.00	1.00			2.00	12.50	25.00		
		1.00	1.00			2.00	37.50	75.00		
	MODULO 5 (Deposito)	1.00	1.00			2.00	9.00	18.00		
		1.00	1.00			2.00	9.00	18.00		
	MODULO 6 (tanque Ele)	1.00	1.00			2.00	9.00	18.00		
		1.00	1.00			2.00	9.00	18.00		
	MODULO 1	1.00	2.00			19.15	1.20	32.36	64.72	m2
		1.00	2.00			19.15	1.20	32.36	64.72	m2
	MODULO 2	1.00	2.00			9.50	1.20	32.36	64.72	m2
		1.00	2.00			9.50	1.20	32.36	64.72	m2
	MODULO 3	1.00	2.00			9.50	1.20	32.36	64.72	m2
		1.00	2.00			9.50	1.20	32.36	64.72	m2
	MODULO 4	1.00	2.00			8.75	3.50	61.25	122.50	m2
		1.00	2.00			16.50	1.20	39.60	79.20	m2
	MODULO 5 (Deposito)	1.00	4.00			2.50	12.25	122.50	245.00	m2
		1.00	4.00			5.00	12.25	245.00	490.00	m2
	CERCO PERIMETRICO									
	PINTURA EPÓXICA EN ZÓCALOS (INCLUYE BASE)									
02.04.02.03	PINTURA EPÓXICA EN ZÓCALOS (INCLUYE BASE)									
	MODULO 1									
	MODULO 2									



Christian J. Montero Solís  
INGENIERO CIVIL  
Reg. CIP: N° 147502



Ing. Jhonatan Valdez Bermudez  
SUB GERENTE DE INFRAESTRUCTURA  
ESTUDIO Y LICITACIÓN



Lic. Roly Bruno de la Cruz Ccahuin  
PSICÓLOGO  
C.P.S.P.: 40682

GOBIERNO REGIONAL DE AYACUCHO  
DIRECCION REGIONAL DE SALUD AYACUCHO  
U.E. 403 RED DE SALUD SAN FRANCISCO  
COMITE DE SELECCION  
JAVIER GARCIA LOPEZ  
PRESIDENTE

GOBIERNO REGIONAL DE AYACUCHO  
DIRECCION REGIONAL DE SALUD AYACUCHO  
U.E. 403 RED DE SALUD SAN FRANCISCO  
COMITE DE SELECCION  
ROGER L. YANANCA LAURENTE  
PRIMER MIEMBRO TITULAR

GOBIERNO REGIONAL DE AYACUCHO  
DIRECCION REGIONAL DE SALUD AYACUCHO  
U.E. 403 RED DE SALUD SAN FRANCISCO  
COMITE DE SELECCION  
GRIMALDO QUISEPÉ PEREZ  
SEGUNDO MIEMBRO TITULAR



PLANILLA DE METRADOS

SERVICIO: MANTENIMIENTO DE LA INFRAESTRUCTURA DEL PUESTO DE SALUD DE CANAYRE DEL DISTRITO DE CANAYRE, PROVINCIA DE HUANTA, REGION AYACUCHO										
ENTIDAD: PUESTO DE SALUD CANAYRE										
UBICACIÓN: CANAYRE - HUANTA - AYACUCHO										
FECHA: SETIEMBRE 2024										
PARTIDA	DESCRIPCIÓN	REP.	CANT.	B (m)	L (m)	H (m)	Perim. Área Vol	PARCIAL	TOTAL	UND.
02	ARQUITECTURA									
02.01	REVOQUES Y REVESTIMIENTOS									
02.01.01	TARAJEO FROTACHADO DE MUROS EXTERIORES MEZC. C/A 1:5, E = 1,5 CM								60.40	m2
	Cerca Perimetrica									
	Lado A-B	13.00	4.00	0.30		2.00		31.20		
	Lado B-C	11.00	4.00	0.30		2.00		26.40		
	Lado C-D	12.00	4.00	0.30		2.00		28.80		
02.02	PISOS Y PAVIMENTOS									
02.02.03	VEREDAS Y RAMPAS									
02.02.01.01	PERFILADO, NIVELACIÓN Y COMPACTADO PARA VEREDAS Y RAMPAS									
	Vereda exterior	1.00	1.00		47.00			47.00		m2
02.02.01.02	CONFORMACIÓN DE LA BASE GRANULAR PARA VEREDAS Y RAMPAS (E = 10 CM)								47.00	m2
	Vereda exterior	1.00	1.00		47.00			47.00		m2
02.02.01.03	ENCOFRADO Y DESENCOFRADO EN VEREDAS Y RAMPAS								26.08	m2
	Vereda exterior	1.00	24.00	1.20	0.30			5.76		
		1.00	2.00	47.00	0.20			18.80		
	Columna exterior	1.00	4.00	0.30	2.00			2.40		
02.02.01.04	CONCRETO EN VEREDAS F°C° = 140 KG/CM2 E = 10 CM, ACAB. C/A 1:2								11.48	m2
	Vereda exterior	1.00	1.00	1.20	47.00	0.20		11.28		
	Columna exterior	1.00	1.00	0.30	0.30	2.00		0.18		
02.02.01.05	JUNTAS EN VEREDAS (E=1")								28.80	m
	Vereda exterior	1.00	24.00	1.20				28.80		
02.03	CARPINTERÍA METÁLICA									
02.03.01	SUMINISTRO E INSTALACIÓN DE PUERTA METALICA EXTERIOR 3.50 m X 2.5m								1.00	m2
	Cerca perimetrica	1.00	1.00					1.00		
02.03.02	SUMINISTRO E INSTALACION DE MALLAS GALVANIZADAS								222.00	m
	Lado A-B	1.00	1.00	41.00	2.00			82.00		
	Lado B-C	1.00	1.00	28.00	2.00			56.00		
	Lado C-D	1.00	1.00	41.00	2.00			82.00		
02.04	PINTURA									
02.04.01	PINTURA DE CIELORRASOS, VIGAS									
02.04.01.01	PINTURA OLEO MATE EN CIELO RASO Y VIGAS								192.94	m2
	MODULO 4									
	Cielorraso	1.00	1.00				9.42	9.42		
		1.00	1.00				22.00	22.00		
		1.00	1.00				33.00	33.00		
		1.00	1.00				3.18	3.18		
		1.00	1.00				10.17	10.17		
		1.00	1.00				3.35	3.35		
		1.00	1.00				9.30	9.30		
		1.00	1.00				8.75	8.75		
		1.00	1.00				32.00	32.00		
		1.00	1.00				20.00	20.00		
	Vigas	1.00	8.00	0.70	0.95			41.78		
02.04.02	PINTURA DE MUROS, COLUMNAS, DERRAMES									
02.04.02.01	PINTURA OLEO MATE EN MUROS INTERIORES								990.00	m2
	MODULO 1									
		1.00	1.00			2.00	14.00	28.00		
		1.00	1.00			2.00	14.00	28.00		
		1.00	1.00			2.00	20.00	40.00		
		1.00	1.00			2.00	8.50	17.00		
		1.00	1.00			2.00	15.40	30.80		
		1.00	1.00			2.00	16.70	33.40		
		1.00	1.00			2.00	41.50	83.00		
		1.00	3.00			2.00	7.80	48.80		
		1.00	1.00			2.00	13.50	27.00		
	MODULO 2									
		1.00	1.00			2.00	14.20	28.40		



Christian J. Montero Solís  
INGENIERO CIVIL  
Reg. CIP: N° 147502



MUNICIPALIDAD DISTRITAL DE CANAYRE  
HUANTA, AYACUCHO

Ing. Jonathan Valdez Bermudez  
SUD GERENTE DE INFRAESTRUCTURA  
ESTUDIO Y LIQUIDACIÓN

GOBIERNO REGIONAL DE AYACUCHO  
DIRECCIÓN REGIONAL DE SALUD AYACUCHO  
U.E. 400 RED DE SALUD SAN FRANCISCO  
COMITÉ DE SELECCIÓN

JAVIER GARCIA LÓPEZ  
PRESIDENTE

GOBIERNO REGIONAL DE AYACUCHO  
DIRECCIÓN REGIONAL DE SALUD AYACUCHO  
U.E. 400 RED DE SALUD SAN FRANCISCO  
COMITÉ DE SELECCIÓN

ROGER L. YARANGA LAURENTE  
PRIMER MIEMBRO TITULAR



PSICÓLOGO  
C.P.S.R. 40582

GOBIERNO REGIONAL DE AYACUCHO  
DIRECCIÓN REGIONAL DE SALUD AYACUCHO  
U.E. 400 RED DE SALUD SAN FRANCISCO  
COMITÉ DE SELECCIÓN

GRIMALDO QUISPE PEREZ  
SEGUNDO MIEMBRO TITULAR

UNIDAD EJECUTORA RED DE SALUD DE SAN FRANCISCO  
ADJUDICACIÓN SIMPLIFICADA N° 005-2024/GRA/USERSSF-CS-01 – PRIMERA CONVOCATORIA

PLANILLA DE METRADOS

SERVICIO: MANTENIMIENTO DE LA INFRAESTRUCTURA DEL PUESTO DE SALUD DE CANAYRE DEL DISTRITO DE CANAYRE, PROVINCIA DE HUANTA, REGION AYACUCHO  
ENTIDAD: PUESTO DE SALUD CANAYRE  
UBICACIÓN: CANAYRE - HUANTA - AYACUCHO  
FECHA: SETIEMBRE 2024

PARTIDA	DESCRIPCION	REP.	CANT.	MEDIDAS				PARCIAL	TOTAL	UND.
				B (m)	L (m)	H (m)	Perimetro Area (m²)			
01	ACTIVIDADES PROVISIONALES, TRABAJOS PRELIMINARES, SEGURIDAD Y SALUD									
01.01	ACTIVIDADES PROVISIONALES Y TRABAJOS PRELIMINARES									
01.01.01	TRABAJOS PRELIMINARES									
01.01.01.01	DESMONTAJES									
01.01.01.01.01	DESMONTAJE DE APARATOS SANITARIOS								0.00	und
	MODULO 1									
	Inodoros	2.00	1.00					2.00		
	lavadero	2.00	1.00					2.00		
	MODULO 2									
	Inodoros	1.00	1.00					1.00		
	lavadero	1.00	1.00					1.00		
01.01.01.01.02	DESMONTAJE DE PUERTA DE MADERA								38.00	und
	MODULO 1	1.00	13.00					13.00		
	MODULO 2	1.00	7.00					7.00		
	MODULO 3	1.00	5.00					5.00		
	MODULO 4	1.00	11.00					11.00		
	MODULO 5 (Deposito)	1.00	1.00					1.00		
	MODULO 6 (Tanque Elevado)	1.00	1.00					1.00		
01.01.01.01.03	DESMONTAJE DE VENTANAS								38.00	und
	MODULO 1	1.00	9.00					9.00		
	MODULO 2	1.00	7.00					7.00		
	MODULO 3	1.00	6.00					6.00		
	MODULO 4	1.00	12.00					12.00		
	MODULO 5 (Deposito)	1.00	1.00					1.00		
	MODULO 6 (Tanque Elevado)	1.00	1.00					1.00		
01.01.01.01.04	DESMONTAJE DE TABIQUES DE MADERA (E=0.05M)								245.73	m²
	MODULO 4									
	Segundo piso	1.00	5.00	8.75	3.20			140.00		
		1.00	2.00	10.52	3.20			105.73		
01.01.01.01.05	DESMONTAJE DE COBERTURA								234.00	m²
	MODULO 4									
	Segundo piso	1.00	2.00	5.64	20.75			234.00		
01.01.01.02	REMOCIONES, RETIROS Y PICADOS									
01.01.01.02.01	REMOCIÓN DE VEREDA EXTERIOR								40.00	m²
	CERCO PERIMETRICO									
	Frontis	1.00	1.00	1.00	40.00			40.00		
01.01.02	ELIMINACIÓN DE PICADO Y/O REMOCIONES									
01.01.02.01	ELIMINACIÓN DE MATERIAL PROCEDENTE DE PICADOS Y/O REMOCIONES, CARGADOR 125 HP / VOLQUETE 6 M3, D=5KM								9.60	m³
	REMOCIÓN DE VEREDA EXTERIOR	1.00	1.20			0.20	40.00	8.60		
01.02	COBERTURAS									
01.02.01	DESMONTAJE DE CANALETAS PARA AGUA DE LLUVIAS DE 4" PVC, INCLUYE SOPORTES								93.00	m
	MODULO 1	1.00	2.00			22.00		44.00		
	MODULO 2	1.00	2.00			11.50		23.00		
	MODULO 3	1.00	2.00			11.50		23.00		
	MODULO 5 (Deposito)	1.00	1.00			3.00		3.00		
01.02.02	SUMINISTRO E INSTALACION DE CANALETAS PARA AGUA DE LLUVIAS DE 4" PVC, INCLUYE SOPORTES								90.00	m
	MODULO 1	1.00	2.00			22.00		44.00		
	MODULO 2	1.00	2.00			11.50		23.00		
	MODULO 3	1.00	2.00			11.50		23.00		
01.03	CERCOS									
01.03.01	CERCO PERIMETRICO									
01.03.01.01	PICADO Y RESANAE DE COLUMNAS								88.40	m²
	Lado A-B	13.00	4.00	0.30		2.00		31.20		
	Lado B-C	11.00	4.00	0.30		2.00		26.40		
	Lado C-D	12.00	4.00	0.30		2.00		28.80		

MUNICIPALIDAD DISTRITAL DE CANAYRE  
HUANTA - AYACUCHO

Ing. Jonathan Valdez Bermudez  
SUB GERENTE DE INFRAESTRUCTURA  
ESTUDIO Y LICITACIÓN

Christian J. Montero Solís  
INGENIERO CIVIL  
Rat. CIP: N° 147502

PSICÓLOGO  
C.Ps.P.: 40682

GOBIERNO REGIONAL DE AYACUCHO  
DIRECCIÓN REGIONAL DE SALUD AYACUCHO  
U.E. 407 RED DE SAN FRANCISCO  
COMITÉ DE SELECCIÓN  
JAVIER GARCIA LOPEZ  
PRESIDENTE

GOBIERNO REGIONAL DE AYACUCHO  
DIRECCIÓN REGIONAL DE SALUD AYACUCHO  
U.E. 407 RED DE SAN FRANCISCO  
COMITÉ DE SELECCIÓN  
ROGER L. YARANGA LAURENTE  
PRIMER MIEMBRO TITULAR

GOBIERNO REGIONAL DE AYACUCHO  
DIRECCIÓN REGIONAL DE SALUD AYACUCHO  
U.E. 407 RED DE SAN FRANCISCO  
COMITÉ DE SELECCIÓN  
GRIMALDO QUIROPE PEREZ  
SEGUNDO MIEMBRO TITULAR



MANTENIMIENTO DE LA INFRAESTRUCTURA DEL PUESTO DE SALUD DE CANAYRE DEL  
DISTRITO DE CANAYRE, PROVINCIA DE HUANTA, REGION AYACUCHO

# PLANOS

GOBIERNO REGIONAL DE AYACUCHO  
DIRECCION REGIONAL DE SALUD AYACUCHO  
U.E 108 RED DE SALUD SAN FRANCISCO  
COMITE DE SELECCION  
  
JAVIER GARCIA LOPEZ  
PRESIDENTE

GOBIERNO REGIONAL DE AYACUCHO  
DIRECCION REGIONAL DE SALUD AYACUCHO  
U.E 108 RED DE SALUD SAN FRANCISCO  
COMITE DE SELECCION  
  
ROGER L. YARINAGA LAURENTE  
PRIMER MIEMBRO TITULAR

GOBIERNO REGIONAL DE AYACUCHO  
DIRECCION REGIONAL DE SALUD AYACUCHO  
U.E 108 RED DE SALUD SAN FRANCISCO  
COMITE DE SELECCION  
  
GRIMALDO QUISPE PEREZ  
SEGUNDO MIEMBRO TITULAR

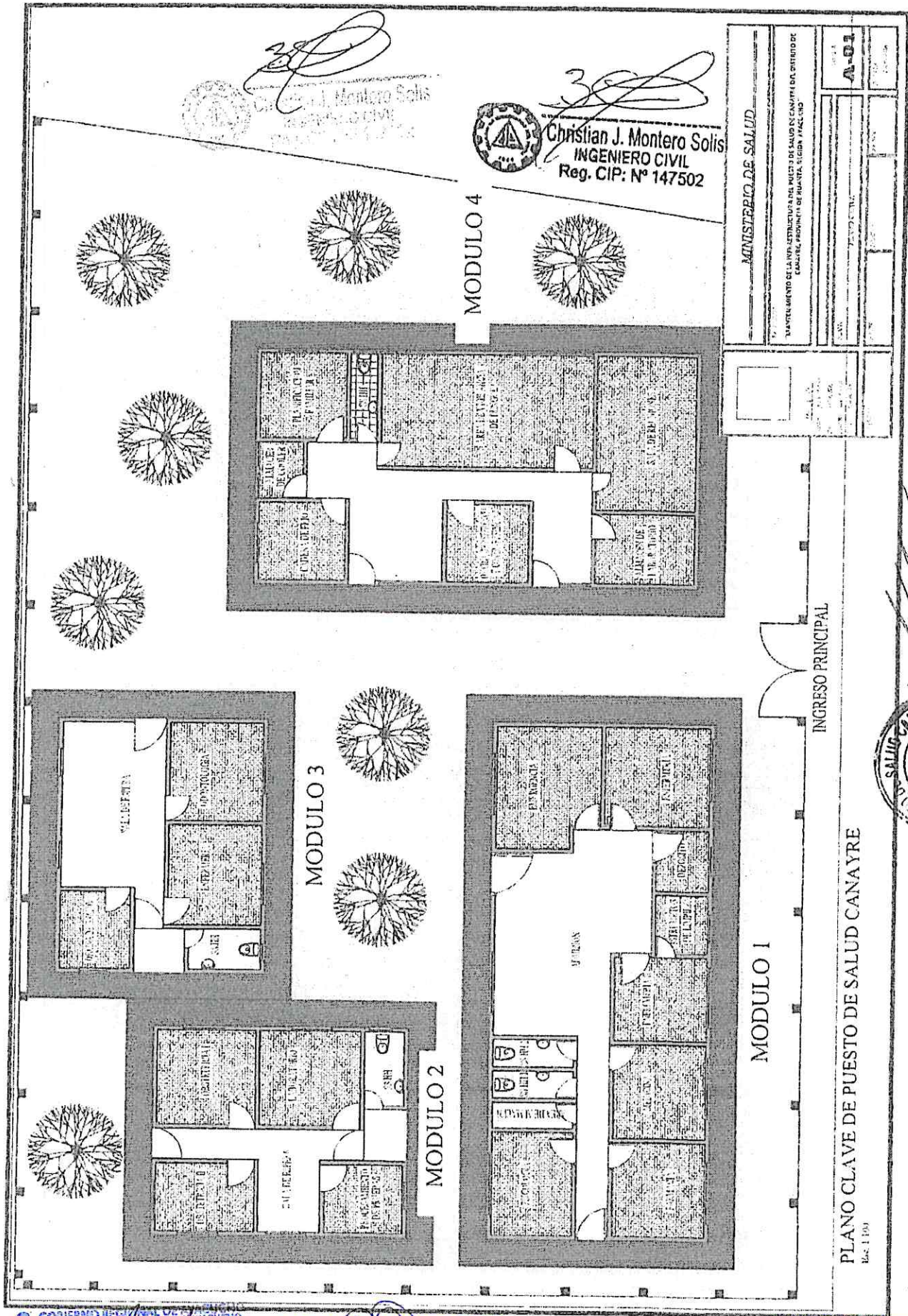

MINISTERIO DE SALUD	
PROYECTO DE INVERSIÓN	
NÚMERO DE PROYECTO: A-01	
FECHA: 15/05/2014	
LUGAR: CANAYRE, PROVINCIA DE HUANTA, TUCUMÁN	
OBJETIVO: MEJORA DE LA INFRAESTRUCTURA DEL PUESTO DE SALUD EN CANAYRE, TUCUMÁN	

Ing. Rómulo Bruno de la Cruz, C. P. S. P. 40682  
**PSICÓLOGO**  
 C. P. S. P. 40682

PLANO CLAVE DE PUESTO DE SALUD CANAYRE  
 Esc. 1:100

**GOBIERNO REGIONAL DE AYACUCHO**  
 DIRECCIÓN REGIONAL DE SALUD AYACUCHO  
 U.E. 400 PUESTO DE SALUD SAN FRANCISCO  
 COMITÉ DE SELECCIÓN

**JAVIER GARCÍA LOPEZ**  
 PRESIDENTE

**GOBIERNO REGIONAL DE AYACUCHO**  
 DIRECCIÓN REGIONAL DE SALUD AYACUCHO  
 U.E. 400 PUESTO DE SALUD SAN FRANCISCO  
 COMITÉ DE SELECCIÓN

**ROGER L. YANANGA LAURENTE**  
 PRIMER MIEMBRO TITULAR

**MUNICIPALIDAD DISTRICTAL DE CANAYRE**  
 HUANTA, AYACUCHO

**Ing. Jhonatan Valdez Bermudo**  
 SUB GERENTE DE INFRAESTRUCTURA  
 ESTUDIOS Y LICITACIONES

**GOBIERNO REGIONAL DE AYACUCHO**  
 DIRECCIÓN REGIONAL DE SALUD AYACUCHO  
 U.E. 400 PUESTO DE SALUD SAN FRANCISCO  
 COMITÉ DE SELECCIÓN

**GRIMALDO QUISEPÉ PEREZ**  
 SEGUNDO MIEMBRO TITULAR



#### Importante

Para determinar que los postores cuentan con las capacidades necesarias para ejecutar el contrato, el órgano encargado de las contrataciones o el comité de selección, según corresponda, incorpora los requisitos de calificación previstos por el área usuaria en el requerimiento, no pudiendo incluirse requisitos adicionales, ni distintos a los siguientes:

#### 3.4. REQUISITOS DE CALIFICACIÓN



Gobierno Regional  
de Ayacucho

Dirección Regional de  
Salud Ayacucho

Unidad Ejecutora Red de Salud San  
Francisco



#### REQUISITOS DE CALIFICACIÓN

<b>A</b>	<b>CAPACIDAD LEGAL</b>
	<b>HABILITACIÓN</b>
	<b>Requisitos:</b> <ul style="list-style-type: none"><li>- Contar con RNP vigente en el rubro de servicios.</li><li>- Registro Único del Contribuyente (RUC) activo y habido con giro de negocio en el rubro.</li></ul>
	<b>Importante</b> <p>De conformidad con la Opinión N° 186-2016/DTN, la habilitación de un postor, está relacionada con cierta atribución con la cual debe contar el proveedor para poder llevar a cabo la actividad materia de contratación, este es el caso de las actividades reguladas por normas en las cuales se establecen determinados requisitos que las empresas deben cumplir a efectos de estar habilitadas para la ejecución de determinado servicio o estar autorizadas para la comercialización de ciertos bienes en el mercado.</p>
	<b>Acreditación:</b> <p>Copia de Registro Nacional de Proveedores Ficha Registro Único del Contribuyente</p>
	<b>Importante</b> <p>En el caso de consorcios, cada integrante del consorcio que se hubiera comprometido a ejecutar las obligaciones vinculadas directamente al objeto de la convocatoria debe acreditar este requisito.</p>
<b>B</b>	<b>CAPACIDAD TÉCNICA Y PROFESIONAL</b>
<b>B.1</b>	<b>EQUIPAMIENTO ESTRATÉGICO</b>
	<b>Requisitos:</b> <ul style="list-style-type: none"><li>✓ Compresora de aire con capacidad mínima de 24 litros 2HP antigüedad no mayor a un año</li><li>✓ Camión volquete de 10m3 mínimo del año 2014 en adelante</li><li>✓ Camioneta doble cabina 4X4 con una antigüedad no mayor a 6 años</li><li>✓ 04 escalera tipo tijera de 9 pasos</li></ul>
	<b>Acreditación:</b> <p>Copia de documentos que sustenten la propiedad, la posesión, el compromiso de compra venta o alquiler u otro documento que acredite la disponibilidad del equipamiento estratégico requerido.</p>
	<b>Importante</b> <p>En el caso que el postor sea un consorcio los documentos de acreditación de este requisito pueden estar a nombre del consorcio o de uno de sus integrantes.</p>

GOBIERNO REGIONAL DE AYACUCHO  
DIRECCIÓN REGIONAL DE SALUD AYACUCHO  
U.E. 408 RED DE SALUD SAN FRANCISCO  
COMITÉ DE SELECCIÓN  
**JAVIER GARCÍA LOPEZ**  
PRESIDENTE

GOBIERNO REGIONAL DE AYACUCHO  
DIRECCIÓN REGIONAL DE SALUD  
U.E. 408 RED DE SALUD SAN FRANCISCO  
**Obsta Javier García López**  
COORDINADOR SERVICIOS DE SALUD



Gobierno Regional  
de Ayacucho

Dirección Regional de  
Salud Ayacucho

Unidad Ejecutora Red de Salud San  
Francisco



B.3	CALIFICACIONES DEL PERSONAL CLAVE
B.3.1	FORMACIÓN ACADÉMICA
	<p><b>Requisitos:</b></p> <p><b>Coordinador del servicio</b></p> <ul style="list-style-type: none"> <li>01 ingeniero civil o arquitecto titulado y colegiado.</li> </ul> <p><b>Maestro de obra,</b></p> <ul style="list-style-type: none"> <li>01 técnico en construcción civil titulado</li> </ul> <p><b>Técnico Electricista</b></p> <ul style="list-style-type: none"> <li>01 técnico en electricidad industrial</li> </ul> <p><b>Operador en Mantenimiento de Instalaciones Sanitarias</b></p> <ul style="list-style-type: none"> <li>01 Operador en Mantenimiento de Instalaciones Sanitarias.</li> </ul> <p><b>Acreditación:</b></p> <p>El postor debe presentar la copia del diploma respectivo a fin de acreditar la formación académica requerida.</p> <p>El título será verificado por el comité de selección, según corresponda, en el Registro Nacional de Grados Académicos y Títulos Profesionales en el portal web de la Superintendencia Nacional de Educación Superior Universitaria - SUNEDU a través del siguiente link: <a href="https://enlinea.sunedu.gob.pe/">https://enlinea.sunedu.gob.pe/</a> o en el Registro Nacional de Certificados, Grados y Títulos a cargo del Ministerio de Educación a través del siguiente link: <a href="https://titulosinstitutos.minedu.gob.pe/">https://titulosinstitutos.minedu.gob.pe/</a>, según corresponda.</p>
B.3.2	CAPACITACIÓN
	<p><b>Requisitos:</b></p> <p><b>Coordinador del servicio</b></p> <ul style="list-style-type: none"> <li>Contar con capacitación en residencia y supervisión de obras públicas mínimo con 120 horas lectivas.</li> <li>Contar con capacitación en seguridad y salud en el trabajo, mínimo con 20 horas lectivas.</li> </ul> <p><b>Maestro de obra</b></p> <ul style="list-style-type: none"> <li>Capacitación en obras públicas con un mínimo de 50 horas lectivas.</li> <li>Capacitación en topografía y/o análisis estructural y/u otros de competencia para maestro de obra con un mínimo de 50 horas lectivas</li> </ul> <p><b>Técnico electricista,</b></p> <ul style="list-style-type: none"> <li>Capacitación instalación de red de electricidad en infraestructuras y/o Análisis de riesgo laboral, con una duración mínima de 08 horas.</li> </ul> <p><b>Operador en Mantenimiento de Instalaciones Sanitarias</b></p> <ul style="list-style-type: none"> <li>Capacitación en instalación de red sanitaria en infraestructuras, con una duración mínima de 12 horas.</li> </ul> <p><b>Acreditación:</b></p> <p>Se acreditará con copia simple legible de certificado de capacitación.</p> <p><b>Importante</b></p> <p>Se podrá acreditar la capacitación mediante certificados de estudios de postgrado, considerando que cada crédito del curso que acredita la capacitación equivale a dieciséis horas lectivas, según la normativa de la materia.</p>

GOBIERNO REGIONAL DE AYACUCHO  
DIRECCIÓN REGIONAL DE SALUD AYACUCHO  
U.E. 409 RED DE SALUD SAN FRANCISCO  
COMITÉ DE SELECCIÓN

ROGER L. VILLAR LA PRENTE  
PRESIDENTE DEL COMITÉ DE SELECCIÓN

GOBIERNO REGIONAL DE AYACUCHO  
DIRECCIÓN REGIONAL DE SALUD AYACUCHO  
U.E. 409 RED DE SALUD SAN FRANCISCO  
COMITÉ DE SELECCIÓN

GRIMALDO QUISPE PEREZ  
SEGUNDO MIEMBRO TITULAR

GOBIERNO REGIONAL DE AYACUCHO  
DIRECCIÓN REGIONAL DE SALUD  
U.E. 409 RED DE SALUD SAN FRANCISCO  
Obsta. Javier García López  
COORDINADOR SERVICIOS DE SALUD

GOBIERNO REGIONAL DE AYACUCHO  
DIRECCIÓN REGIONAL DE SALUD AYACUCHO  
U.E. 409 RED DE SALUD SAN FRANCISCO  
COMITÉ DE SELECCIÓN  
JAVIER GARCÍA LÓPEZ  
PRESIDENTE





Gobierno Regional  
de Ayacucho

Dirección Regional de  
Salud Ayacucho

Unidad Ejecutora Red de Salud San  
Francisco



**B.4 EXPERIENCIA DEL PERSONAL CLAVE**

**Requisitos:**

**Coordinar del Servicio:**

- Experiencia como mínimo de haber realizado 02 servicio de acondicionamiento y/o mantenimiento y/o mejoramiento y/o rehabilitación y/o ampliación y/o remodelación de infraestructura hospitalaria y/o puestos de salud y/o centros de salud y/o clínicas y/o establecimientos de salud público o privada.

**Maestro de Obra:**

- Experiencia como mínimo de haber realizado 02 servicio de acondicionamiento y/o mantenimiento y/o mejoramiento y/o rehabilitación y/o ampliación y/o remodelación de infraestructura hospitalaria y/o puestos de salud y/o centros de salud y/o clínicas y/o establecimientos de salud público o privada.

**Técnico Electricista:**

- Experiencia como mínimo de haber realizado 02 servicio de mantenimiento de instalaciones eléctricas en infraestructuras hospitalaria y/o puestos de salud y/o centros de salud y/o clínicas y/o establecimientos de salud público o privada.

**Operador en Mantenimiento de Instalaciones Sanitarias:**

- Experiencia como mínimo de haber realizado 02 servicio de mantenimiento de instalaciones sanitarias en infraestructuras hospitalaria y/o puestos de salud y/o centros de salud y/o clínicas y/o establecimientos de salud público o privada.

De presentarse experiencia ejecutada paralelamente (traslape), para el cómputo del tiempo de dicha experiencia sólo se considerará una vez el periodo traslapado.

**Acreditación:**

La experiencia del personal clave se acreditará con cualquiera de los siguientes documentos: (i) copia simple de contratos y su respectiva conformidad o (ii) constancias o (iii) certificados o (iv) cualquier otra documentación que, de manera fehaciente demuestre la experiencia del personal propuesto. Así mismo deberá adjuntar el Registro de Calificación del Soldador.

**Importante**

- Los documentos que acreditan la experiencia deben incluir los nombres y apellidos del personal clave, el cargo desempeñado, el plazo de la prestación indicando el día, mes y año de inicio y culminación, el nombre de la Entidad u organización que emite el documento, la fecha de emisión y nombres y apellidos de quien suscribe el documento
- En caso los documentos para acreditar la experiencia establezcan el plazo de la experiencia adquirida por el personal clave en meses sin especificar los días se debe considerar el mes completo.
- Se considerará aquella experiencia que no tenga una antigüedad mayor a veinticinco (25) años anteriores a la fecha de la presentación de ofertas.
- Al calificar la experiencia del personal, se debe valorar de manera integral los documentos presentados por el postor para acreditar dicha experiencia. En tal sentido,

GOBIERNO REGIONAL DE AYACUCHO  
DIRECCIÓN REGIONAL DE SALUD  
U.E. RED DE SALUD SAN FRANCISCO  
COMITÉ DE SELECCIÓN  
*Javier García López*  
Obsta Javier García López  
COORDINADOR SERVICIOS DE SALUD

GOBIERNO REGIONAL DE AYACUCHO  
DIRECCIÓN REGIONAL DE SALUD AYACUCHO  
U.E. RED DE SALUD SAN FRANCISCO  
COMITÉ DE SELECCIÓN  
*Javier García López*  
JAVIER GARCÍA LOPEZ  
PRESIDENTE

GOBIERNO REGIONAL DE AYACUCHO  
DIRECCIÓN REGIONAL DE SALUD AYACUCHO  
U.E. RED DE SALUD SAN FRANCISCO  
COMITÉ DE SELECCIÓN  
*Roberto Lauro Laurente*  
ROBERTO LAURO LAURENTE  
PRIMER MIEMBRO TITULAR

GOBIERNO REGIONAL DE AYACUCHO  
DIRECCIÓN REGIONAL DE SALUD AYACUCHO  
U.E. RED DE SALUD SAN FRANCISCO  
COMITÉ DE SELECCIÓN  
*Orlando Quispe Pérez*  
ORLANDO QUISPE PÉREZ  
SEGUNDO MIEMBRO TITULAR





Gobierno Regional  
de Ayacucho

Dirección Regional de  
Salud Ayacucho

Unidad Ejecutora Red de Salud San  
Francisco



	<p>aun cuando en los documentos presentados la denominación del cargo o puesto no coincida literalmente con aquella prevista en las bases, se deberá validar la experiencia si las actividades que realizó el personal corresponden con la función propia del cargo o puesto requerido en las bases.</p>
C	<p><b>EXPERIENCIA DEL POSTOR EN LA ESPECIALIDAD</b></p> <p><b>Requisitos:</b> El postor debe acreditar un monto facturado acumulado equivalente a S/. 140,000.00 (CIENTO CUARENTA MIL CON 00/100 SOLES), por la contratación de servicios iguales o similares al objeto de la convocatoria, durante los ocho (8) años anteriores a la fecha de la presentación de ofertas que se computarán desde la fecha de la conformidad o emisión del comprobante de pago, según corresponda. En el caso de postores que declaren en el Anexo N°1 tener la condición de micro y pequeña empresa, se acredita una experiencia de S/. 28,000.00, (VEINTE Y OCHO MIL CON 00/100 SOLES), por la venta de servicios iguales o similares al objeto de la convocatoria, durante los ocho (8) años anteriores a la fecha de la presentación de ofertas que se computarán desde la fecha de la conformidad o emisión del comprobante de pago, según corresponda. En el caso de consorcios, todos los integrantes deben contar con la condición de micro y pequeña empresa. <b>Se consideran servicios similares a los siguientes: mantenimiento de infraestructura física de establecimientos de salud y/o hospitales, públicos y/o privados; y/o Mantenimiento de Infraestructura en General.</b></p> <p><b>Acreditación:</b> La experiencia del postor en la especialidad se acreditará con copia simple de (i) contratos u órdenes de servicios, y su respectiva conformidad o constancia de prestación; o (ii) comprobantes de pago cuya cancelación se acredite documental y fehacientemente, con voucher de depósito, nota de abono, reporte de estado de cuenta, cualquier otro documento emitido por Entidad del sistema financiero que acredite el abono o mediante cancelación en el mismo comprobante de pago<sup>1</sup>, correspondientes a un máximo de veinte (20) contrataciones. En caso los postores presenten varios comprobantes de pago para acreditar una sola contratación, se debe acreditar que corresponden a dicha contratación; de lo contrario, se asumirá que los comprobantes acreditan contrataciones independientes, en cuyo caso solo se considerará, para la evaluación, las veinte (20) primeras contrataciones indicadas en el Anexo N° 8 referido a la Experiencia del Postor en la Especialidad En el caso de servicios de ejecución periódica o continuada, solo se considera como experiencia la parte del contrato que haya sido ejecutada durante los ocho (8) años anteriores a la fecha de presentación de ofertas, debiendo adjuntarse copia de las conformidades correspondientes a tal parte o los respectivos comprobantes de pago cancelados. En los casos que se acredite experiencia adquirida en consorcio, debe presentarse la promesa de consorcio o el contrato de consorcio del cual se desprenda fehacientemente el porcentaje de las obligaciones que se asumió en el contrato presentado; de lo contrario, no se computará la experiencia proveniente de dicho contrato.</p>

GOBIERNO REGIONAL DE AYACUCHO  
DIRECCIÓN REGIONAL DE SALUD AYACUCHO  
UNIDAD EJECUTORA RED DE SALUD SAN FRANCISCO  
COORDINADOR SERVICIOS DE SALUD  
*[Firma]*  
Oscar Javier García López

<sup>1</sup> Cabe precisar que, de acuerdo con la Resolución N° 0065-2018-TCE-S1 del Tribunal de Contrataciones del Estado:

"... el solo sello de cancelado en el comprobante, cuando ha sido colocada por el propio postor, no puede ser considerado como una acreditación que produzca fehacencia en relación a que se encuentra cancelado. Admitir ello equivaldría a considerar como válida la sola declaración del postor afirmando que el comprobante de pago ha sido cancelado"  
(...)

GOBIERNO REGIONAL DE AYACUCHO  
DIRECCIÓN REGIONAL DE SALUD AYACUCHO  
UNIDAD EJECUTORA RED DE SALUD SAN FRANCISCO  
COMITÉ DE SELECCIÓN

JAVIER GARCÍA LÓPEZ  
PRESIDENTE

GOBIERNO REGIONAL DE AYACUCHO  
DIRECCIÓN REGIONAL DE SALUD AYACUCHO  
UNIDAD EJECUTORA RED DE SALUD SAN FRANCISCO  
COMITÉ DE SELECCIÓN

ROGER L. YARANGA LAURENTE  
PRIMER MIEMBRO TITULAR

GOBIERNO REGIONAL DE AYACUCHO  
DIRECCIÓN REGIONAL DE SALUD AYACUCHO  
UNIDAD EJECUTORA RED DE SALUD SAN FRANCISCO  
COMITÉ DE SELECCIÓN

GRIMALDO QUISPE PÉREZ  
SEGUNDO MIEMBRO TITULAR





Gobierno Regional  
de Ayacucho

Dirección Regional de  
Salud Ayacucho

Unidad Ejecutora Red de Salud San  
Francisco



Asimismo, cuando se presenten contratos derivados de procesos de selección convocados antes del 20.09.2012, la calificación se ceñirá al método descrito en la Directiva "Participación de Proveedores en Consorcio en las Contrataciones del Estado", debiendo presumirse que el porcentaje de las obligaciones equivale al porcentaje de participación de la promesa de consorcio o del contrato de consorcio. En caso que en dichos documentos no se consigne el porcentaje de participación se presumirá que las obligaciones se ejecutaron en partes iguales. Si el titular de la experiencia no es el postor, consignar si dicha experiencia corresponde a la matriz en caso que el postor sea sucursal, o fue transmitida por reorganización societaria, debiendo acompañar la documentación sustentatoria correspondiente. Si el postor acredita experiencia de otra persona jurídica como consecuencia de una reorganización societaria, debe presentar adicionalmente el Anexo N° 9. Cuando en los contratos, órdenes de servicios o comprobantes de pago el monto facturado se encuentre expresado en moneda extranjera, debe indicarse el tipo de cambio venta publicado por la Superintendencia de Banca, Seguros y AFP correspondiente a la fecha de suscripción del contrato, de emisión de la orden de servicios o de cancelación del comprobante de pago, según corresponda.

Sin perjuicio de lo anterior, los postores deben llenar y presentar el Anexo N° 8 referido a la Experiencia del Postor en la Especialidad

#### Importante

- Al calificar la experiencia del postor, se debe valorar de manera integral los documentos presentados por el postor para acreditar dicha experiencia. En tal sentido, aun cuando en los documentos presentados la denominación del objeto contractual no coincida literalmente con el previsto en las bases, se deberá validar la experiencia si las actividades que ejecutó el postor corresponden a la experiencia requerida.
- En el caso de consorcios, solo se considera la experiencia de aquellos integrantes que se hayan comprometido, según la promesa de consorcio, a ejecutar el objeto materia de la convocatoria, conforme a la Directiva "Participación de Proveedores en Consorcio en las Contrataciones del Estado".

GOBIERNO REGIONAL DE AYACUCHO  
DIRECCIÓN REGIONAL DE SALUD  
U.E. 468 RED DE SALUD SAN FRANCISCO  
Obst. Javier García López  
COORDINADOR SERVICIOS DE SALUD

GOBIERNO REGIONAL DE AYACUCHO  
DIRECCIÓN REGIONAL DE SALUD  
U.E. 468 RED DE SALUD SAN FRANCISCO  
COMITÉ DE SELECCIÓN  
JAVIER GARCÍA LÓPEZ  
PRESIDENTE

GOBIERNO REGIONAL DE AYACUCHO  
DIRECCIÓN REGIONAL DE SALUD  
U.E. 468 RED DE SALUD SAN FRANCISCO  
COMITÉ DE SELECCIÓN  
ROGER L. YAPANGA LAURENTE  
PRIMER MIEMBRO TITULAR

GOBIERNO REGIONAL DE AYACUCHO  
DIRECCIÓN REGIONAL DE SALUD  
U.E. 468 RED DE SALUD SAN FRANCISCO  
COMITÉ DE SELECCIÓN  
GRIMALDO QUISPE PÉREZ  
SEGUNDO MIEMBRO TITULAR

**Importante**

- Si como resultado de una consulta u observación corresponde precisarse o ajustarse el requerimiento, se solicita la autorización del área usuaria y se pone de conocimiento de tal hecho a la dependencia que aprobó el expediente de contratación, de conformidad con el numeral 72.3 del artículo 72 del Reglamento.
- El cumplimiento de los Términos de Referencia se realiza mediante la presentación de una declaración jurada. De ser el caso, adicionalmente la Entidad puede solicitar documentación que acredite el cumplimiento del algún componente de estos. Para dicho efecto, consignará de manera detallada los documentos que deben presentar los postores en el literal e) del numeral 2.2.1.1 de esta sección de las bases.
- Los requisitos de calificación determinan si los postores cuentan con las capacidades necesarias para ejecutar el contrato, lo que debe ser acreditado documentalmente, y no mediante declaración jurada.

GOBIERNO REGIONAL DE AYACUCHO  
DIRECCIÓN REGIONAL DE SALUD AYACUCHO  
U.E. 403 RED DE SALUD SAN FRANCISCO  
COMITÉ DE SELECCIÓN  
  
JAVIER GARCÍA LOPEZ  
PRESIDENTE

GOBIERNO REGIONAL DE AYACUCHO  
DIRECCIÓN REGIONAL DE SALUD AYACUCHO  
U.E. 403 RED DE SALUD SAN FRANCISCO  
COMITÉ DE SELECCIÓN  
  
ROGER L. YARANGA LAURENTE  
PRIMER MIEMBRO TITULAR

GOBIERNO REGIONAL DE AYACUCHO  
DIRECCIÓN REGIONAL DE SALUD AYACUCHO  
U.E. 403 RED DE SALUD SAN FRANCISCO  
COMITÉ DE SELECCIÓN  
  
GRIMALDO QUISPE PEREZ  
SEGUNDO MIEMBRO TITULAR



**CAPÍTULO IV  
FACTORES DE EVALUACIÓN**

La evaluación se realiza sobre la base de cien (100) puntos.

Para determinar la oferta con el mejor puntaje y el orden de prelación de las ofertas, se considera lo siguiente:

FACTOR DE EVALUACIÓN	PUNTAJE / METODOLOGÍA PARA SU ASIGNACIÓN
<b>A. PRECIO</b>	
<p><u>Evaluación:</u></p> <p>Se evaluará considerando el precio ofertado por el postor.</p> <p><u>Acreditación:</u></p> <p>Se acreditará mediante el documento que contiene el precio de la oferta (Anexo N° 6).</p>	<p>La evaluación consistirá en otorgar el máximo puntaje a la oferta de precio más bajo y otorgar a las demás ofertas puntajes inversamente proporcionales a sus respectivos precios, según la siguiente fórmula:</p> $P_i = \frac{O_m \times PMP}{O_i}$ <p>i= Oferta Pi= Puntaje de la oferta a evaluar Oi=Precio i Om= Precio de la oferta más baja PMP=Puntaje máximo del precio</p> <p style="text-align: right;"><b>60 puntos</b></p>

OTROS FACTORES DE EVALUACIÓN	[Hasta 50] puntos
<b>B. PLAZO DE PRESTACIÓN DEL SERVICIO<sup>13</sup></b>	
<p><u>Evaluación:</u></p> <p>Se evaluará en función al plazo ofertado, el cual debe mejorar el plazo de ejecución establecido en los Términos de Referencia.</p> <p><u>Acreditación:</u></p> <p>Se acreditará mediante la presentación de declaración jurada de plazo de prestación del servicio. (Anexo N° 4)</p>	<p>Hasta 20 días calendario: <b>40 puntos</b></p> <p>De 21 hasta 25 días calendario: <b>35 puntos</b></p> <p>De 26 hasta 29 días calendario: <b>30 puntos</b></p>
<b>PUNTAJE TOTAL</b>	<b>100 puntos<sup>14</sup></b>

**Importante**

Los factores de evaluación elaborados por el órgano encargado de las contrataciones o el comité de selección, según corresponda, son objetivos y guardan vinculación, razonabilidad y proporcionalidad con el objeto de la contratación. Asimismo, estos no pueden calificar con puntaje el cumplimiento de los Términos de Referencia ni los requisitos de calificación.

GOBIERNO REGIONAL DE AYACUCHO  
DIRECCIÓN REGIONAL DE SALUD AYACUCHO  
U.E. RED DE SALUD SAN FRANCISCO  
COMITÉ DE SELECCIÓN  
  
**JAVIER GARCÍA LOPEZ**  
PRESIDENTE

GOBIERNO REGIONAL DE AYACUCHO  
DIRECCIÓN REGIONAL DE SALUD AYACUCHO  
U.E. RED DE SALUD SAN FRANCISCO  
COMITÉ DE SELECCIÓN  
  
**ROGER L. YARINAGA LAURENTE**  
PRIMER MIEMBRO TITULAR

GOBIERNO REGIONAL DE AYACUCHO  
DIRECCIÓN REGIONAL DE SALUD AYACUCHO  
U.E. RED DE SALUD SAN FRANCISCO  
COMITÉ DE SELECCIÓN  
  
**GRIMALDO QUIJPE PEREZ**  
SEGUNDO MIEMBRO TITULAR

<sup>13</sup> Este factor podrá ser consignado cuando del expediente de contratación se advierta que el plazo establecido para la prestación del servicio admite reducción, para lo cual deben establecerse rangos razonables para la asignación de puntaje, esto es que no suponga un riesgo de incumplimiento contractual y que represente una mejora al plazo establecido.

<sup>14</sup> Es la suma de los puntajes de todos los factores de evaluación.

**CAPÍTULO V**  
**PROFORMA DEL CONTRATO**

**Importante**

*Dependiendo del objeto del contrato, de resultar indispensable, puede incluirse cláusulas adicionales o la adecuación de las propuestas en el presente documento, las que en ningún caso pueden contemplar disposiciones contrarias a la normativa vigente ni a lo señalado en este capítulo.*

Conste por el presente documento, la contratación del servicio de **CONTRATACIÓN DE SERVICIO DE MANTENIMIENTO DE INFRAESTRUCTURA DE LOS ESTABLECIMIENTOS DE SALUD DE CANAYRE Y TRIBOLINI DE LA UNIDAD EJECUTORA RED DE SALUD SAN FRANCISCO**, que celebra de una parte UNIDAD EJECUTORA RED DE SALUD DE SAN FRANCISCO, en adelante LA ENTIDAD, con RUC N° 20534772166, con domicilio legal en PLAZA 04 DE OCTUBRE NRO. S/N C.P. SAN FRANCISCO AYACUCHO - LA MAR - AYNA, representada por [...], identificado con DNI N° [...], y de otra parte [...], con RUC N° [...], con domicilio legal en [...], inscrita en la Ficha N° [...] Asiento N° [...] del Registro de Personas Jurídicas de la ciudad de [...], debidamente representado por su Representante Legal, [...], con DNI N° [...], según poder inscrito en la Ficha N° [...] Asiento N° [...] del Registro de Personas Jurídicas de la ciudad de [...], a quien en adelante se le denominará EL CONTRATISTA en los términos y condiciones siguientes:

**CLÁUSULA PRIMERA: ANTECEDENTES**

Con fecha [...], el órgano encargado de las contrataciones o el comité de selección, según corresponda, adjudicó la buena pro de la **ADJUDICACIÓN SIMPLIFICADA N° 005-2024/GRA/UERSSF** para la contratación de **SERVICIO DE MANTENIMIENTO DE INFRAESTRUCTURA DE LOS ESTABLECIMIENTOS DE SALUD DE CANAYRE Y TRIBOLINI DE LA UNIDAD EJECUTORA RED DE SALUD SAN FRANCISCO**, a [INDICAR NOMBRE DEL GANADOR DE LA BUENA PRO], cuyos detalles e importe constan en los documentos integrantes del presente contrato.

**CLÁUSULA SEGUNDA: OBJETO**

El presente contrato tiene por objeto **CONTRATACIÓN DE SERVICIO DE MANTENIMIENTO DE INFRAESTRUCTURA DE LOS ESTABLECIMIENTOS DE SALUD DE CANAYRE Y TRIBOLINI DE LA UNIDAD EJECUTORA RED DE SALUD SAN FRANCISCO**.

**CLÁUSULA TERCERA: MONTO CONTRACTUAL**

El monto total del presente contrato asciende a [CONSIGNAR MONEDA Y MONTO], que incluye todos los impuestos de Ley.

Este monto comprende el costo del servicio, todos los tributos, seguros, transporte, inspecciones, pruebas y, de ser el caso, los costos laborales conforme a la legislación vigente, así como cualquier otro concepto que pueda tener incidencia sobre la ejecución del servicio materia del presente contrato.

**CLÁUSULA CUARTA: DEL PAGO<sup>15</sup>**

LA ENTIDAD se obliga a pagar la contraprestación a EL CONTRATISTA en [INDICAR MONEDA], en **PAGO ÚNICO**, luego de la recepción formal y completa de la documentación correspondiente, según lo establecido en el artículo 171 del Reglamento de la Ley de Contrataciones del Estado.

Para tal efecto, el responsable de otorgar la conformidad de la prestación deberá hacerlo en un plazo que no excederá de los siete (7) días de producida la recepción, salvo que se requiera efectuar pruebas que permitan verificar el cumplimiento de la obligación, en cuyo caso la conformidad se emite en un plazo máximo de quince (15) días, bajo responsabilidad de dicho

<sup>15</sup> En cada caso concreto, dependiendo de la naturaleza del contrato, podrá adicionarse la información que resulte pertinente a efectos de generar el pago.

GOBIERNO REGIONAL DE AYACUCHO  
DIRECCIÓN REGIONAL DE SALUD AYACUCHO  
UNIDAD EJECUTORA RED DE SALUD SAN FRANCISCO  
COMITÉ DE SELECCIÓN  
  
JAVIER GARCÍA LÓPEZ  
PRESIDENTE

GOBIERNO REGIONAL DE AYACUCHO  
DIRECCIÓN REGIONAL DE SALUD AYACUCHO  
UNIDAD EJECUTORA RED DE SALUD SAN FRANCISCO  
COMITÉ DE SELECCIÓN  
  
ROGER L. YAÑANZA LAURENTE  
PRIMER MIEMBRO TITULAR

GOBIERNO REGIONAL DE AYACUCHO  
DIRECCIÓN REGIONAL DE SALUD AYACUCHO  
UNIDAD EJECUTORA RED DE SALUD SAN FRANCISCO  
COMITÉ DE SELECCIÓN  
  
GRIVALDO OCHOA PAREDES  
SEGUNDO MIEMBRO TITULAR



funcionario.

LA ENTIDAD debe efectuar el pago dentro de los diez (10) días calendario siguientes de otorgada la conformidad de los servicios, siempre que se verifiquen las condiciones establecidas en el contrato para ello, bajo responsabilidad del funcionario competente.

En caso de retraso en el pago por parte de LA ENTIDAD, salvo que se deba a caso fortuito o fuerza mayor, EL CONTRATISTA tendrá derecho al pago de intereses legales conforme a lo establecido en el artículo 39 de la Ley de Contrataciones del Estado y en el artículo 171 de su Reglamento, los que se computan desde la oportunidad en que el pago debió efectuarse.

#### **CLÁUSULA QUINTA: DEL PLAZO DE LA EJECUCIÓN DE LA PRESTACIÓN**

El plazo de ejecución del presente contrato es de [...], el mismo que se computa desde [CONSIGNAR SI ES DEL DÍA SIGUIENTE DEL PERFECCIONAMIENTO DEL CONTRATO, DESDE LA FECHA QUE SE ESTABLEZCA EN EL CONTRATO O DESDE LA FECHA EN QUE SE CUMPLAN LAS CONDICIONES PREVISTAS EN EL CONTRATO PARA EL INICIO DE LA EJECUCIÓN, DEBIENDO INDICAR LAS MISMAS EN ESTE ÚLTIMO CASO].

##### **Importante para la Entidad**

*De preverse en los Términos de Referencia la ejecución de actividades de instalación, implementación u otros que deban realizarse de manera previa al inicio del plazo de ejecución, se debe consignar lo siguiente:*

*"El plazo para la [CONSIGNAR LAS ACTIVIDADES PREVIAS PREVISTAS EN LOS TÉRMINOS DE REFERENCIA] es de [...], el mismo que se computa desde [INDICAR CONDICIÓN CON LA QUE DICHAS ACTIVIDADES SE INICIAN]."*

*Incorporar a las bases o eliminar, según corresponda.*

##### **Importante para la Entidad**

*En el caso de contratación de prestaciones accesorias, se puede incluir la siguiente cláusula:*

#### **CLÁUSULA ...: PRESTACIONES ACCESORIAS<sup>16</sup>**

*"Las prestaciones accesorias tienen por objeto [CONSIGNAR EL OBJETO DE LAS PRESTACIONES ACCESORIAS]."*

*El monto de las prestaciones accesorias asciende a [CONSIGNAR MONEDA Y MONTO], que incluye todos los impuestos de Ley.*

*El plazo de ejecución de las prestaciones accesorias es de [...], el mismo que se computa desde [CONSIGNAR SI ES DEL DÍA SIGUIENTE DEL CUMPLIMIENTO DE LAS PRESTACIONES PRINCIPALES, DESDE LA FECHA QUE SE ESTABLEZCA EN EL CONTRATO O DESDE LA FECHA EN QUE SE CUMPLAN LAS CONDICIONES PREVISTAS EN EL CONTRATO PARA EL INICIO DE LA EJECUCIÓN DE LAS PRESTACIONES ACCESORIAS, DEBIENDO INDICAR LAS MISMAS EN ESTE ÚLTIMO CASO]."*

*[DE SER EL CASO, INCLUIR OTROS ASPECTOS RELACIONADOS A LA EJECUCIÓN DE LAS PRESTACIONES ACCESORIAS]."*

*Incorporar a las bases o eliminar, según corresponda*

#### **CLÁUSULA SEXTA: PARTES INTEGRANTES DEL CONTRATO**

El presente contrato está conformado por las bases integradas, la oferta ganadora, así como los documentos derivados del procedimiento de selección que establezcan obligaciones para las partes.

<sup>16</sup> De conformidad con la Directiva sobre prestaciones accesorias, los contratos relativos al cumplimiento de la(s) prestación(es) principal(es) y de la(s) prestación(es) accesorias, pueden estar contenidos en uno o dos documentos. En el supuesto que ambas prestaciones estén contenidas en un mismo documento, estas deben estar claramente diferenciadas, debiendo indicarse entre otros aspectos, el precio y plazo de cada prestación.



**CLÁUSULA SÉTIMA: GARANTÍAS**

EL CONTRATISTA entregó al perfeccionamiento del contrato la respectiva garantía incondicional, solidaria, irrevocable, y de realización automática en el país al solo requerimiento, a favor de LA ENTIDAD, por los conceptos, montos y vigencias siguientes:

- De fiel cumplimiento del contrato: [CONSIGNAR EL MONTO], a través de la [INDICAR EL TIPO DE GARANTÍA PRESENTADA] N° [INDICAR NÚMERO DEL DOCUMENTO] emitida por [SEÑALAR EMPRESA QUE LA EMITE]. Monto que es equivalente al diez por ciento (10%) del monto del contrato original, la misma que debe mantenerse vigente hasta la conformidad de la recepción de la prestación.

**Importante**

*Al amparo de lo dispuesto en el numeral 149.4 del artículo 149 del Reglamento de la Ley de Contrataciones del Estado, en el caso de contratos periódicos de prestación de servicios en general, si el postor ganador de la buena pro solicita la retención del diez por ciento (10%) del monto del contrato original como garantía de fiel cumplimiento de contrato, debe consignarse lo siguiente:*

*"De fiel cumplimiento del contrato: [CONSIGNAR EL MONTO], a través de la retención que debe efectuar LA ENTIDAD, durante la primera mitad del número total de pagos a realizarse, de forma prorrateada, con cargo a ser devuelto a la finalización del mismo."*

En el caso que corresponda, consignar lo siguiente:

- Garantía fiel cumplimiento por prestaciones accesorias: [CONSIGNAR EL MONTO], a través de la [INDICAR EL TIPO DE GARANTÍA PRESENTADA] N° [INDICAR NÚMERO DEL DOCUMENTO] emitida por [SEÑALAR EMPRESA QUE LA EMITE], la misma que debe mantenerse vigente hasta el cumplimiento total de las obligaciones garantizadas.

**Importante**

*Al amparo de lo dispuesto en el numeral 151.2 del artículo 151 del Reglamento de la Ley de Contrataciones del Estado, si el postor ganador de la buena pro solicita la retención del diez por ciento (10%) del monto del contrato de la prestación accesorias como garantía de fiel cumplimiento de prestaciones accesorias, debe consignarse lo siguiente:*

*"De fiel cumplimiento por prestaciones accesorias: [CONSIGNAR EL MONTO], a través de la retención que debe efectuar LA ENTIDAD, durante la primera mitad del número total de pagos a realizarse, de forma prorrateada, con cargo a ser devuelto a la finalización del mismo."*

**Importante**

*De conformidad con el artículo 152 del Reglamento, no se constituirá garantía de fiel cumplimiento del contrato ni garantía de fiel cumplimiento por prestaciones accesorias, en contratos cuyos montos sean iguales o menores a doscientos mil Soles (S/ 200,000.00). Dicha excepción también aplica a los contratos derivados de procedimientos de selección por relación de ítems, cuando el monto del ítem adjudicado o la sumatoria de los montos de los ítems adjudicados no supere el monto señalado anteriormente.*

**CLÁUSULA OCTAVA: EJECUCIÓN DE GARANTÍAS POR FALTA DE RENOVACIÓN**

LA ENTIDAD puede solicitar la ejecución de las garantías cuando EL CONTRATISTA no las hubiere renovado antes de la fecha de su vencimiento, conforme a lo dispuesto en el literal a) del numeral 155.1 del artículo 155 del Reglamento de la Ley de Contrataciones del Estado.

**Importante para la Entidad**

Sólo en el caso que la Entidad hubiese previsto otorgar adelanto, se debe incluir la siguiente cláusula:

**CLÁUSULA NOVENA: ADELANTO DIRECTO**

  
GOBIERNO REGIONAL DE AYACUCHO  
DIRECCIÓN REGIONAL DE SALUD AYACUCHO  
U.E. 408 RED DE SALUD SAN FRANCISCO  
COMITÉ DE SELECCIÓN  
  
JAVIER GARCÍA LÓPEZ  
PRESIDENTE

  
GOBIERNO REGIONAL DE AYACUCHO  
DIRECCIÓN REGIONAL DE SALUD AYACUCHO  
U.E. 408 RED DE SALUD SAN FRANCISCO  
COMITÉ DE SELECCIÓN  
  
RAFAEL VÁZQUEZ LA FUENTE  
PRIMER MIEMBRO TITULAR

  
GOBIERNO REGIONAL DE AYACUCHO  
DIRECCIÓN REGIONAL DE SALUD AYACUCHO  
U.E. 408 RED DE SALUD SAN FRANCISCO  
COMITÉ DE SELECCIÓN  
  
GERARDO CLAUDIO PÉREZ  
SEGUNDO MIEMBRO TITULAR



"LA ENTIDAD otorgará [CONSIGNAR NÚMERO DE ADELANTOS A OTORGARSE] adelantos directos por el [CONSIGNAR PORCENTAJE QUE NO DEBE EXCEDER DEL 30% DEL MONTO DEL CONTRATO ORIGINAL] del monto del contrato original.

EL CONTRATISTA debe solicitar los adelantos dentro de [CONSIGNAR EL PLAZO Y OPORTUNIDAD PARA LA SOLICITUD], adjuntando a su solicitud la garantía por adelantos mediante carta fianza o póliza de caución acompañada del comprobante de pago correspondiente. Vencido dicho plazo no procederá la solicitud.

LA ENTIDAD debe entregar el monto solicitado dentro de [CONSIGNAR EL PLAZO] siguientes a la presentación de la solicitud del contratista."

Incorporar a las bases o eliminar, según corresponda.

#### **CLÁUSULA DÉCIMA: CONFORMIDAD DE LA PRESTACIÓN DEL SERVICIO**

La conformidad de la prestación del servicio se regula por lo dispuesto en el artículo 168 del Reglamento de la Ley de Contrataciones del Estado. La conformidad será otorgada por [CONSIGNAR EL ÁREA O UNIDAD ORGÁNICA QUE OTORGARÁ LA CONFORMIDAD] en el plazo máximo de [CONSIGNAR SIETE (7) DÍAS O MÁXIMO QUINCE (15) DÍAS, EN CASO SE REQUIERA EFECTUAR PRUEBAS QUE PERMITAN VERIFICAR EL CUMPLIMIENTO DE LA OBLIGACIÓN] días de producida la recepción.

De existir observaciones, LA ENTIDAD las comunica al CONTRATISTA, indicando claramente el sentido de estas, otorgándole un plazo para subsanar no menor de dos (2) ni mayor de ocho (8) días. Dependiendo de la complejidad o sofisticación de las subsanaciones a realizar el plazo para subsanar no puede ser menor de cinco (5) ni mayor de quince (15) días. Si pese al plazo otorgado, EL CONTRATISTA no cumple a cabalidad con la subsanación, LA ENTIDAD puede otorgar al CONTRATISTA periodos adicionales para las correcciones pertinentes. En este supuesto corresponde aplicar la penalidad por mora desde el vencimiento del plazo para subsanar.

Este procedimiento no resulta aplicable cuando los servicios manifiestamente no cumplan con las características y condiciones ofrecidas, en cuyo caso LA ENTIDAD no otorga la conformidad, debiendo considerarse como no ejecutada la prestación, aplicándose la penalidad que corresponda por cada día de atraso.

#### **CLÁUSULA UNDÉCIMA: DECLARACIÓN JURADA DEL CONTRATISTA**

EL CONTRATISTA declara bajo juramento que se compromete a cumplir las obligaciones derivadas del presente contrato, bajo sanción de quedar inhabilitado para contratar con el Estado en caso de incumplimiento.

#### **CLÁUSULA DUODÉCIMA: RESPONSABILIDAD POR VICIOS OCULTOS**

La conformidad del servicio por parte de LA ENTIDAD no enerva su derecho a reclamar posteriormente por defectos o vicios ocultos, conforme a lo dispuesto por los artículos 40 de la Ley de Contrataciones del Estado y 173 de su Reglamento.

El plazo máximo de responsabilidad del contratista es de [CONSIGNAR TIEMPO EN AÑOS, NO MENOR DE UN (1) AÑO] año(s) contado a partir de la conformidad otorgada por LA ENTIDAD.

#### **CLÁUSULA DÉCIMA TERCERA: PENALIDADES**

Si EL CONTRATISTA incurre en retraso injustificado en la ejecución de las prestaciones objeto del contrato, LA ENTIDAD le aplica automáticamente una penalidad por mora por cada día de atraso, de acuerdo a la siguiente fórmula:

$$\text{Penalidad Diaria} = \frac{0.10 \times \text{monto vigente}}{F \times \text{plazo vigente en días}}$$

Donde:

F = 0.25 para plazos mayores a sesenta (60) días o;

F = 0.40 para plazos menores o iguales a sesenta (60) días.

GOBIERNO REGIONAL DE AYACUCHO  
DIRECCIÓN REGIONAL DE SALUD AYACUCHO  
UNIDAD EJECUTORA RED DE SALUD SAN FRANCISCO  
COMITÉ DE SELECCIÓN  
JAVIER GARCÍA LOPEZ  
PRESIDENTE



El retraso se justifica a través de la solicitud de ampliación de plazo debidamente aprobado. Adicionalmente, se considera justificado el retraso y en consecuencia no se aplica penalidad, cuando EL CONTRATISTA acredite, de modo objetivamente sustentado, que el mayor tiempo transcurrido no le resulta imputable. En este último caso la calificación del retraso como justificado por parte de LA ENTIDAD no da lugar al pago de gastos generales ni costos directos de ningún tipo, conforme el numeral 162.5 del artículo 162 del Reglamento de la Ley de Contrataciones del Estado.

**Importante**

*De haberse previsto establecer penalidades distintas a la penalidad por mora, incluir dichas penalidades, los supuestos de aplicación de penalidad, la forma de cálculo de la penalidad para cada supuesto y el procedimiento mediante el cual se verifica el supuesto a penalizar, conforme el artículo 163 del Reglamento de la Ley de Contrataciones del Estado.*

Estas penalidades se deducen de los pagos a cuenta o del pago final, según corresponda; o si fuera necesario, se cobra del monto resultante de la ejecución de la garantía de fiel cumplimiento.

Estos dos (2) tipos de penalidades pueden alcanzar cada una un monto máximo equivalente al diez por ciento (10%) del monto del contrato vigente, o de ser el caso, del ítem que debió ejecutarse.

Cuando se llegue a cubrir el monto máximo de la penalidad por mora o el monto máximo para otras penalidades, de ser el caso, LA ENTIDAD puede resolver el contrato por incumplimiento.

**CLÁUSULA DÉCIMA CUARTA: RESOLUCIÓN DEL CONTRATO**

Cualquiera de las partes puede resolver el contrato, de conformidad con el numeral 32.3 del artículo 32 y artículo 36 de la Ley de Contrataciones del Estado, y el artículo 164 de su Reglamento. De darse el caso, LA ENTIDAD procederá de acuerdo a lo establecido en el artículo 165 del Reglamento de la Ley de Contrataciones del Estado.

**CLÁUSULA DÉCIMA QUINTA: RESPONSABILIDAD DE LAS PARTES**

Cuando se resuelva el contrato por causas imputables a algunas de las partes, se debe resarcir los daños y perjuicios ocasionados, a través de la indemnización correspondiente. Ello no obsta la aplicación de las sanciones administrativas, penales y pecuniarias a que dicho incumplimiento diere lugar, en el caso que éstas correspondan.

Lo señalado precedentemente no exime a ninguna de las partes del cumplimiento de las demás obligaciones previstas en el presente contrato.

**CLÁUSULA DÉCIMA SEXTA: ANTICORRUPCIÓN**

EL CONTRATISTA declara y garantiza no haber, directa o indirectamente, o tratándose de una persona jurídica a través de sus socios, integrantes de los órganos de administración, apoderados, representantes legales, funcionarios, asesores o personas vinculadas a las que se refiere el artículo 7 del Reglamento de la Ley de Contrataciones del Estado, ofrecido, negociado o efectuado, cualquier pago o, en general, cualquier beneficio o incentivo ilegal en relación al contrato.

Asimismo, el CONTRATISTA se obliga a conducirse en todo momento, durante la ejecución del contrato, con honestidad, probidad, veracidad e integridad y de no cometer actos ilegales o de corrupción, directa o indirectamente o a través de sus socios, accionistas, participacionistas, integrantes de los órganos de administración, apoderados, representantes legales, funcionarios, asesores y personas vinculadas a las que se refiere el artículo 7 del Reglamento de la Ley de Contrataciones del Estado.

Además, EL CONTRATISTA se compromete a i) comunicar a las autoridades competentes, de manera directa y oportuna, cualquier acto o conducta ilícita o corrupta de la que tuviera conocimiento; y ii) adoptar medidas técnicas, organizativas y/o de personal apropiadas para evitar los referidos actos o prácticas.

Finalmente, EL CONTRATISTA se compromete a no colocar a los funcionarios públicos con los que deba interactuar, en situaciones reñidas con la ética. En tal sentido, reconoce y acepta la prohibición de ofrecerles a éstos cualquier tipo de obsequio, donación, beneficio y/o gratificación, ya sea de bienes o servicios, cualquiera sea la finalidad con la que se lo haga.

GOBIERNO REGIONAL DE AYACUCHO  
DIRECCIÓN REGIONAL DE SALUD AYACUCHO  
U.E. 400 RED DE SALUD SAN FRANCISCO  
COMITÉ DE SELECCIÓN

*[Firma]*  
JAVIER GARCÍA LÓPEZ  
PRESIDENTE



**CLÁUSULA DÉCIMA SÉTIMA: MARCO LEGAL DEL CONTRATO**

Sólo en lo no previsto en este contrato, en la Ley de Contrataciones del Estado y su Reglamento, en las directivas que emita el OSCE y demás normativa especial que resulte aplicable, serán de aplicación supletoria las disposiciones pertinentes del Código Civil vigente, cuando corresponda, y demás normas de derecho privado.

**CLÁUSULA DÉCIMA OCTAVA: SOLUCIÓN DE CONTROVERSIAS<sup>17</sup>**

Las controversias que surjan entre las partes durante la ejecución del contrato se resuelven mediante conciliación o arbitraje, según el acuerdo de las partes.

Cualquiera de las partes tiene derecho a iniciar el arbitraje a fin de resolver dichas controversias dentro del plazo de caducidad previsto en la Ley de Contrataciones del Estado y su Reglamento.

Facultativamente, cualquiera de las partes tiene el derecho a solicitar una conciliación dentro del plazo de caducidad correspondiente, según lo señalado en el artículo 224 del Reglamento de la Ley de Contrataciones del Estado, sin perjuicio de recurrir al arbitraje, en caso no se llegue a un acuerdo entre ambas partes o se llegue a un acuerdo parcial. Las controversias sobre nulidad del contrato solo pueden ser sometidas a arbitraje.

El Laudo arbitral emitido es inapelable, definitivo y obligatorio para las partes desde el momento de su notificación, según lo previsto en el numeral 45.21 del artículo 45 de la Ley de Contrataciones del Estado.

**CLÁUSULA DÉCIMA NOVENA: FACULTAD DE ELEVAR A ESCRITURA PÚBLICA**

Cualquiera de las partes puede elevar el presente contrato a Escritura Pública corriendo con todos los gastos que demande esta formalidad.

**CLÁUSULA VIGÉSIMA: DOMICILIO PARA EFECTOS DE LA EJECUCIÓN CONTRACTUAL**

Las partes declaran el siguiente domicilio para efecto de las notificaciones que se realicen durante la ejecución del presente contrato:

DOMICILIO DE LA ENTIDAD: PLAZA 04 DE OCTUBRE N° S/N SAN FRANCISCO – AYACUCHO-LA MAR - AYNÁ

DOMICILIO DEL CONTRATISTA: [CONSIGNAR EL DOMICILIO SEÑALADO POR EL POSTOR GANADOR DE LA BUENA PRO AL PRESENTAR LOS REQUISITOS PARA EL PERFECCIONAMIENTO DEL CONTRATO]

La variación del domicilio aquí declarado de alguna de las partes debe ser comunicada a la otra parte, formalmente y por escrito, con una anticipación no menor de quince (15) días calendario.

De acuerdo con las bases integradas, la oferta y las disposiciones del presente contrato, las partes lo firman por duplicado en señal de conformidad en la ciudad de [.....] al [CONSIGNAR FECHA].

“LA ENTIDAD”

“EL CONTRATISTA”

**Importante**

*Este documento puede firmarse digitalmente si ambas partes cuentan con firma digital, según la Ley N° 27269, Ley de Firmas y Certificados Digitales<sup>18</sup>.*

<sup>17</sup> De acuerdo con el numeral 225.3 del artículo 225 del Reglamento, las partes pueden recurrir al arbitraje ad hoc cuando las controversias deriven de procedimientos de selección cuyo valor estimado sea menor o igual a cinco millones con 00/100 soles (S/ 5 000 000,00).

<sup>18</sup> Para mayor información sobre la normativa de firmas y certificados digitales ingresar a: <https://www.indecopi.gob.pe/web/firmas-digitales/firmar-y-certificados-digitales>

## ANEXOS

 GOBIERNO REGIONAL DE AYACUCHO  
DIRECCION REGIONAL DE SALUD AYACUCHO  
U.E 408 RED DE SALUD SAN FRANCISCO  
COMITE DE SELECCION  
  
JAVIER GARCIA LOPEZ  
PRESIDENTE

 GOBIERNO REGIONAL DE AYACUCHO  
DIRECCION REGIONAL DE SALUD AYACUCHO  
U.E 408 RED DE SALUD SAN FRANCISCO  
COMITE DE SELECCION  
  
ROGER L. YARINAGA LAURENTE  
PRIMER MIEMBRO TITULAR

 GOBIERNO REGIONAL DE AYACUCHO  
DIRECCION REGIONAL DE SALUD AYACUCHO  
U.E 408 RED DE SALUD SAN FRANCISCO  
COMITE DE SELECCION  
  
GRIMALDO QUIROPE PEREZ  
SEGUNDO MIEMBRO TITULAR



ANEXO N° 1

DECLARACIÓN JURADA DE DATOS DEL POSTOR

Señores

[CONSIGNAR ÓRGANO ENCARGADO DE LAS CONTRATACIONES O COMITÉ DE SELECCIÓN, SEGÚN CORRESPONDA]

ADJUDICACIÓN SIMPLIFICADA N° [CONSIGNAR NOMENCLATURA DEL PROCEDIMIENTO]

Presente.-

El que se suscribe, [...], postor y/o Representante Legal de [CONSIGNAR EN CASO DE SER PERSONA JURÍDICA], identificado con [CONSIGNAR TIPO DE DOCUMENTO DE IDENTIDAD] N° [CONSIGNAR NÚMERO DE DOCUMENTO DE IDENTIDAD], con poder inscrito en la localidad de [CONSIGNAR EN CASO DE SER PERSONA JURÍDICA] en la Ficha N° [CONSIGNAR EN CASO DE SER PERSONA JURÍDICA] Asiento N° [CONSIGNAR EN CASO DE SER PERSONA JURÍDICA], **DECLARO BAJO JURAMENTO** que la siguiente información se sujeta a la verdad:

Nombre, Denominación o Razón Social :			
Domicilio Legal :			
RUC :	Teléfono(s) :		
MYPE <sup>19</sup>		Si	No
Correo electrónico :			

**Autorización de notificación por correo electrónico:**

Autorizo que se notifiquen al correo electrónico indicado las siguientes actuaciones:

1. Solicitud de la descripción a detalle de todos los elementos constitutivos de la oferta.
2. Solicitud de reducción de la oferta económica.
3. Solicitud de subsanación de los requisitos para perfeccionar el contrato.
4. Solicitud para presentar los documentos para perfeccionar el contrato, según orden de prelación, de conformidad con lo previsto en el artículo 141 del Reglamento.
5. Respuesta a la solicitud de acceso al expediente de contratación.
6. Notificación de la orden de servicios<sup>20</sup>

Asimismo, me comprometo a remitir la confirmación de recepción, en el plazo máximo de dos (2) días hábiles de recibida la comunicación.

[CONSIGNAR CIUDAD Y FECHA]

.....  
**Firma, Nombres y Apellidos del postor o Representante legal, según corresponda**

**Importante**

*La notificación dirigida a la dirección de correo electrónico consignada se entenderá válidamente efectuada cuando la Entidad reciba acuse de recepción.*

GOBIERNO REGIONAL DE AYACUCHO  
DIRECCIÓN REGIONAL DE SALUD AYACUCHO  
U.E. RED DE SALUD SAN FRANCISCO  
COMITÉ DE SELECCIÓN  
  
**JAVIER GARCÍA LÓPEZ**  
PRESIDENTE

GOBIERNO REGIONAL DE AYACUCHO  
DIRECCIÓN REGIONAL DE SALUD AYACUCHO  
U.E. RED DE SALUD SAN FRANCISCO  
COMITÉ DE SELECCIÓN  
  
**ROGER L. YAÑAGA LAURENTE**  
PRIMER MIEMBRO TITULAR

GOBIERNO REGIONAL DE AYACUCHO  
DIRECCIÓN REGIONAL DE SALUD AYACUCHO  
U.E. RED DE SALUD SAN FRANCISCO  
COMITÉ DE SELECCIÓN  
  
**GRIMALDO QUISPE PÉREZ**  
SEGUNDO MIEMBRO TITULAR

<sup>19</sup> Esta información será verificada por la Entidad en la página web del Ministerio de Trabajo y Promoción del Empleo en la sección consulta de empresas acreditadas en el REMYPE en el link <http://www2.trabajo.gob.pe/servicios-en-linea-2-2/> y se tendrá en consideración, en caso el postor ganador de la buena pro solicite la retención del diez por ciento (10%) del monto del contrato, en calidad de garantía de fiel cumplimiento, en los contratos periódicos de prestación de servicios, según lo señalado en el numeral 149.4 del artículo 149 y numeral 151.2 del artículo 151 del Reglamento. Asimismo, dicha información se tendrá en cuenta en caso de empate, conforme a lo previsto en el artículo 91 del Reglamento.

<sup>20</sup> Cuando el monto del valor estimado del procedimiento o del ítem no supere los doscientos mil Soles (S/ 200,000.00), en caso se haya optado por perfeccionar el contrato con una orden de servicios.

Importante

Cuando se trate de consorcios, la declaración jurada es la siguiente:

ANEXO N° 1

DECLARACIÓN JURADA DE DATOS DEL POSTOR

Señores

[CONSIGNAR ÓRGANO ENCARGADO DE LAS CONTRATACIONES O COMITÉ DE SELECCIÓN,  
SEGÚN CORRESPONDA]

ADJUDICACIÓN SIMPLIFICADA N° [CONSIGNAR NOMENCLATURA DEL PROCEDIMIENTO]

Presente.-

El que se suscribe, [...], representante común del consorcio [CONSIGNAR EL NOMBRE DEL  
CONSORCIO], identificado con [CONSIGNAR TIPO DE DOCUMENTO DE IDENTIDAD] N°  
[CONSIGNAR NÚMERO DE DOCUMENTO DE IDENTIDAD], **DECLARO BAJO JURAMENTO** que la  
siguiente información se sujeta a la verdad:

Datos del consorciado 1			
Nombre, Denominación o Razón Social :			
Domicilio Legal :			
RUC :	Teléfono(s) :		
MYPE <sup>21</sup>		Sí	No
Correo electrónico :			

Datos del consorciado 2			
Nombre, Denominación o Razón Social :			
Domicilio Legal :			
RUC :	Teléfono(s) :		
MYPE <sup>22</sup>		Sí	No
Correo electrónico :			

Datos del consorciado ...			
Nombre, Denominación o Razón Social :			
Domicilio Legal :			
RUC :	Teléfono(s) :		
MYPE <sup>23</sup>		Sí	No
Correo electrónico :			

Autorización de notificación por correo electrónico:

Correo electrónico del consorcio:

Autorizo que se notifiquen al correo electrónico indicado las siguientes actuaciones:

1. Solicitud de la descripción a detalle de todos los elementos constitutivos de la oferta.

<sup>21</sup> En los contratos periódicos de prestación de servicios, esta información será verificada por la Entidad en la página web del Ministerio de Trabajo y Promoción del Empleo en la sección consulta de empresas acreditadas en el REMYPE en el link <http://www2.trabajo.gob.pe/servicios-en-linea-2-2/> y se tendrá en consideración, en caso el consorcio ganador de la buena pro solicite la retención del diez por ciento (10%) del monto del contrato, en calidad de garantía de fiel cumplimiento, según lo señalado en el numeral 149.4 del artículo 149 y numeral 151.2 del artículo 151 del Reglamento. Asimismo, dicha información se tendrá en cuenta en caso de empate, conforme a lo previsto en el artículo 91 del Reglamento. Para dichos efectos, todos los integrantes del consorcio deben acreditar la condición de micro o pequeña empresa.

<sup>22</sup> Ibidem.

<sup>23</sup> Ibidem.

GOBIERNO REGIONAL DE AYACUCHO  
DIRECCIÓN REGIONAL DE SALUD AYACUCHO  
U.E. 400 RED DE SALUD SAN FRANCISCO  
COMITÉ DE SELECCIÓN  
ROGER L. YARANGA LAURENTE  
PRIMER MIEMBRO TITULAR

GOBIERNO REGIONAL DE AYACUCHO  
DIRECCIÓN REGIONAL DE SALUD AYACUCHO  
U.E. 400 RED DE SALUD SAN FRANCISCO  
COMITÉ DE SELECCIÓN  
GERARDO QUISPE PEREZ  
SEGUNDO MIEMBRO TITULAR



2. Solicitud de reducción de la oferta económica.
3. Solicitud de subsanación de los requisitos para perfeccionar el contrato.
4. Solicitud para presentar los documentos para perfeccionar el contrato, según orden de prelación, de conformidad con lo previsto en el artículo 141 del Reglamento.
5. Respuesta a la solicitud de acceso al expediente de contratación.
6. Notificación de la orden de servicios<sup>24</sup>

Asimismo, me comprometo a remitir la confirmación de recepción, en el plazo máximo de dos (2) días hábiles de recibida la comunicación.

[CONSIGNAR CIUDAD Y FECHA]

.....  
**Firma, Nombres y Apellidos del representante  
común del consorcio**

**Importante**

*La notificación dirigida a la dirección de correo electrónico consignada se entenderá válidamente efectuada cuando la Entidad reciba acuse de recepción.*

  
GOBIERNO REGIONAL DE AYACUCHO  
DIRECCIÓN REGIONAL DE SALUD AYACUCHO  
U.E. 408 RED DE SALUD SAN FRANCISCO  
COMITÉ DE SELECCIÓN  
  
**JAVIER GARCÍA LOPEZ**  
PRESIDENTE

  
GOBIERNO REGIONAL DE AYACUCHO  
DIRECCIÓN REGIONAL DE SALUD AYACUCHO  
U.E. 408 RED DE SALUD SAN FRANCISCO  
COMITÉ DE SELECCIÓN  
  
**ROGER L. YAFIANGA LAURENTE**  
PRIMER MIEMBRO TITULAR

  
GOBIERNO REGIONAL DE AYACUCHO  
DIRECCIÓN REGIONAL DE SALUD AYACUCHO  
U.E. 408 RED DE SALUD SAN FRANCISCO  
COMITÉ DE SELECCIÓN  
  
**GRIMALDO QUISPE PEREZ**  
SEGUNDO MIEMBRO TITULAR

<sup>24</sup> Cuando el monto del valor estimado del procedimiento o del ítem no supere los doscientos mil Soles (S/ 200,000.00), en caso se haya optado por perfeccionar el contrato con una orden de servicios.

**ANEXO N° 2**

**DECLARACIÓN JURADA**

**(ART. 52 DEL REGLAMENTO DE LA LEY DE CONTRATACIONES DEL ESTADO)**

Señores

**[CONSIGNAR ÓRGANO ENCARGADO DE LAS CONTRATACIONES O COMITÉ DE SELECCIÓN, SEGÚN CORRESPONDA]**

**ADJUDICACIÓN SIMPLIFICADA N° [CONSIGNAR NOMENCLATURA DEL PROCEDIMIENTO]**

**Presente.-**

Mediante el presente el suscrito, postor y/o Representante Legal de [CONSIGNAR EN CASO DE SER PERSONA JURÍDICA], declaro bajo juramento:

- i. No haber incurrido y me obligo a no incurrir en actos de corrupción, así como a respetar el principio de integridad.
- ii. No tener impedimento para postular en el procedimiento de selección ni para contratar con el Estado, conforme al artículo 11 de la Ley de Contrataciones del Estado.
- iii. Conocer las sanciones contenidas en la Ley de Contrataciones del Estado y su Reglamento, así como las disposiciones aplicables de la Ley N° 27444, Ley del Procedimiento Administrativo General.
- iv. Participar en el presente proceso de contratación en forma independiente sin mediar consulta, comunicación, acuerdo, arreglo o convenio con ningún proveedor; y, conocer las disposiciones del Decreto Legislativo N° 1034, Decreto Legislativo que aprueba la Ley de Represión de Conductas Anticompetitivas.
- v. Conocer, aceptar y someterme a las bases, condiciones y reglas del procedimiento de selección.
- vi. Ser responsable de la veracidad de los documentos e información que presento en el presente procedimiento de selección.
- vii. Comprometerme a mantener la oferta presentada durante el procedimiento de selección y a perfeccionar el contrato, en caso de resultar favorecido con la buena pro.

**[CONSIGNAR CIUDAD Y FECHA]**

.....  
**Firma, Nombres y Apellidos del postor o Representante legal, según corresponda**

**Importante**

*En el caso de consorcios, cada integrante debe presentar esta declaración jurada, salvo que sea presentada por el representante común del consorcio.*

  
GOBIERNO REGIONAL DE AYACUCHO  
DIRECCIÓN REGIONAL DE SALUD AYACUCHO  
U.E. 409 RED DE SALUD SAN FRANCISCO  
COMITÉ DE SELECCIÓN  
  
JAVIER GARCÍA LOPEZ  
PRESIDENTE

  
GOBIERNO REGIONAL DE AYACUCHO  
DIRECCIÓN REGIONAL DE SALUD AYACUCHO  
U.E. 409 RED DE SALUD SAN FRANCISCO  
COMITÉ DE SELECCIÓN  
  
ROGER L. YAFANGA LAURENTE  
PRIMER MIEMBRO TITULAR

  
GOBIERNO REGIONAL DE AYACUCHO  
DIRECCIÓN REGIONAL DE SALUD AYACUCHO  
U.E. 409 RED DE SALUD SAN FRANCISCO  
COMITÉ DE SELECCIÓN  
  
GRIMALDO QUISPE PÉREZ  
SEGUNDO MIEMBRO TITULAR



ANEXO N° 3

DECLARACIÓN JURADA DE CUMPLIMIENTO DE LOS TÉRMINOS DE REFERENCIA

Señores

[CONSIGNAR ÓRGANO ENCARGADO DE LAS CONTRATACIONES O COMITÉ DE SELECCIÓN,  
SEGÚN CORRESPONDA]

ADJUDICACIÓN SIMPLIFICADA N° [CONSIGNAR NOMENCLATURA DEL PROCEDIMIENTO]  
Presente.-

Es grato dirigirme a usted, para hacer de su conocimiento que luego de haber examinado las bases y demás documentos del procedimiento de la referencia y, conociendo todos los alcances y las condiciones detalladas en dichos documentos, el postor que suscribe ofrece el servicio de [CONSIGNAR EL OBJETO DE LA CONVOCATORIA], de conformidad con los Términos de Referencia que se indican en el numeral 3.1 del Capítulo III de la sección específica de las bases y los documentos del procedimiento.

[CONSIGNAR CIUDAD Y FECHA]

.....  
Firma, Nombres y Apellidos del postor o  
Representante legal o común, según corresponda

GOBIERNO REGIONAL DE AYACUCHO  
DIRECCIÓN REGIONAL DE SALUD AYACUCHO  
U.E 408 RED DE SALUD SAN FRANCISCO  
COMITÉ DE SELECCIÓN  
*[Firma]*  
JAVIER GARCÍA LOPEZ  
PRESIDENTE

GOBIERNO REGIONAL DE AYACUCHO  
DIRECCIÓN REGIONAL DE SALUD AYACUCHO  
U.E 408 RED DE SALUD SAN FRANCISCO  
COMITÉ DE SELECCIÓN  
*[Firma]*  
ROGER L. YARANGA LAURENTE  
PRIMER MIEMBRO TITULAR

GOBIERNO REGIONAL DE AYACUCHO  
DIRECCIÓN REGIONAL DE SALUD AYACUCHO  
U.E 408 RED DE SALUD SAN FRANCISCO  
COMITÉ DE SELECCIÓN  
*[Firma]*  
GRIMALDO QUISPE PEREZ  
SEGUNDO MIEMBRO TITULAR

Importante

Adicionalmente, puede requerirse la presentación de documentación que acredite el cumplimiento de los términos de referencia, conforme a lo indicado en el acápite relacionado al contenido de las ofertas de la presente sección de las bases.

**ANEXO N° 4**

**DECLARACIÓN JURADA DE PLAZO DE PRESTACIÓN DEL SERVICIO**

Señores

**[CONSIGNAR ÓRGANO ENCARGADO DE LAS CONTRATACIONES O COMITÉ DE SELECCIÓN, SEGÚN CORRESPONDA]**

**ADJUDICACIÓN SIMPLIFICADA N° [CONSIGNAR NOMENCLATURA DEL PROCEDIMIENTO]**

**Presente.-**

Mediante el presente, con pleno conocimiento de las condiciones que se exigen en las bases del procedimiento de la referencia, me comprometo a prestar el servicio objeto del presente procedimiento de selección en el plazo de [CONSIGNAR EL PLAZO OFERTADO].

[CONSIGNAR CIUDAD Y FECHA]

.....  
**Firma, Nombres y Apellidos del postor o  
Representante legal o común, según corresponda**

GOBIERNO REGIONAL DE AYACUCHO  
DIRECCIÓN REGIONAL DE SALUD AYACUCHO  
U.E. 408 RED DE SALUD SAN FRANCISCO  
COMITÉ DE SELECCIÓN  
  
**JAVIER GARCÍA LOPEZ**  
PRESIDENTE

GOBIERNO REGIONAL DE AYACUCHO  
DIRECCIÓN REGIONAL DE SALUD AYACUCHO  
U.E. 408 RED DE SALUD SAN FRANCISCO  
COMITÉ DE SELECCIÓN  
  
**ROGER L. YARANGA LAURENTE**  
PRIMER MIEMBRO TITULAR

GOBIERNO REGIONAL DE AYACUCHO  
DIRECCIÓN REGIONAL DE SALUD AYACUCHO  
U.E. 408 RED DE SALUD SAN FRANCISCO  
COMITÉ DE SELECCIÓN  
  
**GRIMALDO QUISPE PÉREZ**  
SEGUNDO MIEMBRO TITULAR



**ANEXO N° 5**

**PROMESA DE CONSORCIO**

(Sólo para el caso en que un consorcio se presente como postor)

Señores

**[CONSIGNAR ÓRGANO ENCARGADO DE LAS CONTRATACIONES O COMITÉ DE SELECCIÓN, SEGÚN CORRESPONDA]**

**ADJUDICACIÓN SIMPLIFICADA N° [CONSIGNAR NOMENCLATURA DEL PROCEDIMIENTO]**  
Presente.-

Los suscritos declaramos expresamente que hemos convenido en forma irrevocable, durante el lapso que dure el procedimiento de selección, para presentar una oferta conjunta a la **ADJUDICACIÓN SIMPLIFICADA N° [CONSIGNAR NOMENCLATURA DEL PROCEDIMIENTO]**

Asimismo, en caso de obtener la buena pro, nos comprometemos a formalizar el contrato de consorcio, de conformidad con lo establecido por el artículo 140 del Reglamento de la Ley de Contrataciones del Estado, bajo las siguientes condiciones:

a) Integrantes del consorcio

1. [NOMBRE, DENOMINACIÓN O RAZÓN SOCIAL DEL CONSORCIADO 1].
2. [NOMBRE, DENOMINACIÓN O RAZÓN SOCIAL DEL CONSORCIADO 2].

b) Designamos a [CONSIGNAR NOMBRES Y APELLIDOS DEL REPRESENTANTE COMÚN], identificado con [CONSIGNAR TIPO DE DOCUMENTO DE IDENTIDAD] N° [CONSIGNAR NÚMERO DE DOCUMENTO DE IDENTIDAD], como representante común del consorcio para efectos de participar en todos los actos referidos al procedimiento de selección, suscripción y ejecución del contrato correspondiente con [CONSIGNAR NOMBRE DE LA ENTIDAD].

Asimismo, declaramos que el representante común del consorcio no se encuentra impedido, inhabilitado ni suspendido para contratar con el Estado.

Fijamos nuestro domicilio legal común en [.....].

Las obligaciones que corresponden a cada uno de los integrantes del consorcio son las siguientes:

1. OBLIGACIONES DE [NOMBRE, DENOMINACIÓN O RAZÓN SOCIAL DEL CONSORCIADO 1] [%]<sup>25</sup>

[DESCRIBIR LAS OBLIGACIONES DEL CONSORCIADO 1]

2. OBLIGACIONES DE [NOMBRE, DENOMINACIÓN O RAZÓN SOCIAL DEL CONSORCIADO 2] [%]<sup>26</sup>

[DESCRIBIR LAS OBLIGACIONES DEL CONSORCIADO 2]

TOTAL OBLIGACIONES

100%<sup>27</sup>

<sup>25</sup> Consignar únicamente el porcentaje total de las obligaciones, el cual debe ser expresado en número entero, sin decimales.

<sup>26</sup> Consignar únicamente el porcentaje total de las obligaciones, el cual debe ser expresado en número entero, sin decimales.

<sup>27</sup> Este porcentaje corresponde a la sumatoria de los porcentajes de las obligaciones de cada uno de los integrantes del consorcio.

[CONSIGNAR CIUDAD Y FECHA]

.....  
**Consortiado 1**  
Nombres, apellidos y firma del Consortiado 1  
o de su Representante Legal  
Tipo y N° de Documento de Identidad

.....  
**Consortiado 2**  
Nombres, apellidos y firma del Consortiado 2  
o de su Representante Legal  
Tipo y N° de Documento de Identidad

**Importante**

De conformidad con el artículo 52 del Reglamento, las firmas de los integrantes del consorcio deben ser legalizadas.

  
GOBIERNO REGIONAL DE AYACUCHO  
DIRECCION REGIONAL DE SALUD AYACUCHO  
U.E. 408 RED DE SALUD SAN FRANCISCO  
COMITE DE SELECCION  
  
JAVIER GARCIA LOPEZ  
PRESIDENTE

  
GOBIERNO REGIONAL DE AYACUCHO  
DIRECCION REGIONAL DE SALUD AYACUCHO  
U.E. 408 RED DE SALUD SAN FRANCISCO  
COMITE DE SELECCION  
  
ROGER L. YARINAGA LAURENTE  
PRIMER MIEMBRO TITULAR

  
GOBIERNO REGIONAL DE AYACUCHO  
DIRECCION REGIONAL DE SALUD AYACUCHO  
U.E. 408 RED DE SALUD SAN FRANCISCO  
COMITE DE SELECCION  
  
GRIMALDO QUIROPE PEREZ  
SEGUNDO MIEMBRO TITULAR



**Importante para la Entidad**

En caso de la prestación de servicios bajo el sistema a precios unitarios incluir el siguiente anexo:  
Esta nota deberá ser eliminada una vez culminada la elaboración de las bases

**ANEXO N° 6**

**PRECIO DE LA OFERTA**

Señores

**[CONSIGNAR ÓRGANO ENCARGADO DE LAS CONTRATACIONES O COMITÉ DE SELECCIÓN, SEGÚN CORRESPONDA]**

**ADJUDICACIÓN SIMPLIFICADA N° [CONSIGNAR NOMENCLATURA DEL PROCEDIMIENTO]**

**Presente.-**

Es grato dirigirme a usted, para hacer de su conocimiento que, de acuerdo con las bases, mi oferta es la siguiente:

CONCEPTO	CANTIDAD	PRECIO UNITARIO	PRECIO TOTAL
TOTAL			

El precio de la oferta [CONSIGNAR LA MONEDA DE LA CONVOCATORIA] incluye todos los tributos, seguros, transporte, inspecciones, pruebas y, de ser el caso, los costos laborales conforme a la legislación vigente, así como cualquier otro concepto que pueda tener incidencia sobre el costo del servicio a contratar; excepto la de aquellos postores que gocen de alguna exoneración legal, no incluirán en el precio de su oferta los tributos respectivos.

[CONSIGNAR CIUDAD Y FECHA]

Firma, Nombres y Apellidos del postor o  
Representante legal o común, según corresponda

**Importante**

- En caso que el postor reduzca su oferta, según lo previsto en el artículo 68 del Reglamento, debe presentar nuevamente este Anexo.
- El postor que goce de alguna exoneración legal, debe indicar que su oferta no incluye el tributo materia de la exoneración, debiendo incluir el siguiente texto:

"Mi oferta no incluye [CONSIGNAR EL TRIBUTO MATERIA DE LA EXONERACIÓN]".

**Importante para la Entidad**

- En caso de procedimientos según relación de Ítems, consignar lo siguiente:  
"El postor puede presentar el precio de su oferta en un solo documento o documentos independientes, en los Ítems que se presente".
- En caso de contrataciones que conllevan la ejecución de prestaciones accesorias, consignar lo siguiente:  
"El postor debe detallar en el precio de su oferta, el monto correspondiente a la prestación principal y las prestaciones accesorias".

Incluir o eliminar, según corresponda

GOBIERNO REGIONAL DE AYACUCHO  
DIRECCIÓN REGIONAL DE SALUD AYACUCHO  
UNIDAD EJECUTORA RED DE SALUD SAN FRANCISCO  
COMITÉ DE SELECCIÓN  
JAVIER GARCÍA LÓPEZ  
PRESIDENTE





**Importante para la Entidad**

En caso de la prestación de servicios bajo el esquema mixto de suma alzada y precios unitarios incluir el siguiente anexo:

Esta nota deberá ser eliminada una vez culminada la elaboración de las bases

**ANEXO N° 6**

**PRECIO DE LA OFERTA**

Señores

[CONSIGNAR ÓRGANO ENCARGADO DE LAS CONTRATACIONES O COMITÉ DE SELECCIÓN, SEGÚN CORRESPONDA]

ADJUDICACIÓN SIMPLIFICADA N° [CONSIGNAR NOMENCLATURA DEL PROCEDIMIENTO]

Presente.-

Es grato dirigirme a usted, para hacer de su conocimiento que, de acuerdo con las bases, mi oferta es la siguiente:

OFERTA A PRECIOS UNITARIOS DE LOS COMPONENTES SIGUIENTES:

CONCEPTO	CANTIDAD	PRECIO UNITARIO	COSTO
Monto del componente a precios unitarios			

OFERTA A SUMA ALZADA DE LOS COMPONENTES SIGUIENTES:

CONCEPTO	PRECIO TOTAL
Monto del componente a suma alzada	
Monto total de la oferta	

El precio de la oferta [CONSIGNAR LA MONEDA DE LA CONVOCATORIA] incluye todos los tributos, seguros, transporte, inspecciones, pruebas y, de ser el caso, los costos laborales conforme a la legislación vigente, así como cualquier otro concepto que pueda tener incidencia sobre el costo del servicio a contratar; excepto la de aquellos postores que gocen de alguna exoneración legal, no incluirán en el precio de su oferta los tributos respectivos.

[CONSIGNAR CIUDAD Y FECHA]

GOBIERNO REGIONAL DE AYACUCHO  
DIRECCIÓN REGIONAL DE SALUD AYACUCHO  
U.E. RED DE SALUD SAN FRANCISCO  
COMITÉ DE SELECCIÓN  
JAVIER GARCÍA LOPEZ  
PRESIDENTE

Firma, Nombres y Apellidos del postor o  
Representante legal o común, según corresponda

Importante

- El postor debe consignar en su oferta los precios unitarios de los componentes previstos para este sistema en el presente anexo y por un monto fijo integral de los componentes previstos a suma alzada.
- En caso que el postor reduzca su oferta, según lo previsto en el artículo 68 del Reglamento, debe presentar nuevamente este Anexo.
- El postor que goce de alguna exoneración legal, debe indicar que su oferta no incluye el tributo materia de la exoneración, debiendo incluir el siguiente texto:  
*Mi oferta no incluye [CONSIGNAR EL TRIBUTO MATERIA DE LA EXONERACIÓN]*."

#### Importante para la Entidad

- En caso de procedimientos según relación de Ítems, consignar lo siguiente:  
"El postor puede presentar el precio de su oferta en un solo documento o documentos independientes, en los Ítems que se presente".
- En caso de contrataciones que conlleven la ejecución de prestaciones accesorias, consignar lo siguiente:  
"El postor debe detallar en el precio de su oferta, el monto correspondiente a la prestación principal y las prestaciones accesorias".

Incluir las disposiciones, según corresponda. Una vez culminada la elaboración de las bases, las notas que no se incorporen deben ser eliminadas

GOBIERNO REGIONAL DE AYACUCHO  
DIRECCIÓN REGIONAL DE SALUD AYACUCHO  
U.E 400 RED DE SALUD SAN FRANCISCO  
COMITÉ DE SELECCIÓN  
  
JAVIER GARCÍA LOPEZ  
PRESIDENTE

GOBIERNO REGIONAL DE AYACUCHO  
DIRECCIÓN REGIONAL DE SALUD AYACUCHO  
U.E 400 RED DE SALUD SAN FRANCISCO  
COMITÉ DE SELECCIÓN  
  
ROGER L. VARANICA LAURENTE  
PRIMER MIEMBRO TITULAR

GOBIERNO REGIONAL DE AYACUCHO  
DIRECCIÓN REGIONAL DE SALUD AYACUCHO  
U.E 400 RED DE SALUD SAN FRANCISCO  
COMITÉ DE SELECCIÓN  
  
GRIMALDO QUIPE PÉREZ  
SEGUNDO MIEMBRO TITULAR



**Importante para la Entidad**

*En caso de la prestación de servicios bajo el sistema en base a porcentajes incluir el siguiente anexo:  
Esta nota deberá ser eliminada una vez culminada la elaboración de las bases*

**ANEXO N° 6**

**PRECIO DE LA OFERTA**

Señores

**[CONSIGNAR ÓRGANO ENCARGADO DE LAS CONTRATACIONES O COMITÉ DE SELECCIÓN,  
SEGÚN CORRESPONDA]  
ADJUDICACIÓN SIMPLIFICADA N° [CONSIGNAR NOMENCLATURA DEL PROCEDIMIENTO]**

Es grato dirigirme a usted, para hacer de su conocimiento que, de acuerdo con las bases, mi oferta es la siguiente:

CONCEPTO	OFERTA
Porcentaje ofertado <sup>28</sup>	%
Monto Total Ofertado	

El precio de la oferta [CONSIGNAR LA MONEDA DE LA CONVOCATORIA] incluye todos los tributos, seguros, transporte, inspecciones, pruebas y, de ser el caso, los costos laborales conforme a la legislación vigente, así como cualquier otro concepto que pueda tener incidencia sobre el costo del servicio a contratar; excepto la de aquellos postores que gocen de alguna exoneración legal, no incluirán en el precio de su oferta los tributos respectivos.

[CONSIGNAR CIUDAD Y FECHA]

.....  
**Firma, Nombres y Apellidos del postor o  
Representante legal o común, según corresponda**

**Importante**

- En caso que el postor reduzca su oferta, según lo previsto en el artículo 68 del Reglamento, debe presentar nuevamente este Anexo.
- El postor que goce de alguna exoneración legal, debe indicar que su oferta no incluye el tributo materia de la exoneración, debiendo incluir el siguiente texto:

*"Mi oferta no incluye [CONSIGNAR EL TRIBUTO MATERIA DE LA EXONERACIÓN]"*

**Importante para la Entidad**

- En caso de procedimientos según relación de ítems, consignar lo siguiente:  
"El postor puede presentar el precio de su oferta en un solo documento o documentos independientes, en los ítems que se presente".
- En caso de contrataciones que conllevan la ejecución de prestaciones accesorias, consignar lo siguiente:  
"El postor debe detallar en el precio de su oferta, el monto correspondiente a la prestación principal y las prestaciones accesorias".

*Incluir las disposiciones, según corresponda. Una vez culminada la elaboración de las bases, las notas que no se incorporen deben ser eliminadas*

<sup>28</sup> De conformidad con la Opinión N° 202-2016/DTN, corresponde al porcentaje del monto total a cobrar o recuperar.

**Importante para la Entidad**

En caso de la prestación de servicios bajo el sistema en base a honorario fijo y comisión de éxito incluir el siguiente anexo:

Esta nota deberá ser eliminada una vez culminada la elaboración de las bases

**ANEXO N° 6**

**PRECIO DE LA OFERTA**

Señores

**[CONSIGNAR ÓRGANO ENCARGADO DE LAS CONTRATACIONES O COMITÉ DE SELECCIÓN, SEGÚN CORRESPONDA]**

**ADJUDICACIÓN SIMPLIFICADA N° [CONSIGNAR NOMENCLATURA DEL PROCEDIMIENTO]**

**Presente.-**

Es grato dirigirme a usted, para hacer de su conocimiento que, de acuerdo con las bases, mi oferta es la siguiente:

CONCEPTO	MONTO
(A) Honorario Fijo	
(B) Comisión de éxito <sup>29</sup>	
<b>Precio de la Oferta (A) + (B)</b>	

El precio de la oferta [CONSIGNAR LA MONEDA DE LA CONVOCATORIA] incluye todos los tributos, seguros, transporte, inspecciones, pruebas y, de ser el caso, los costos laborales conforme a la legislación vigente, así como cualquier otro concepto que pueda tener incidencia sobre el costo del servicio a contratar; excepto la de aquellos postores que gocen de alguna exoneración legal, no incluirán en el precio de su oferta los tributos respectivos.

**[CONSIGNAR CIUDAD Y FECHA]**

**Firma, Nombres y Apellidos del postor o  
Representante legal o común, según corresponda**

**Importante**

- En caso que el postor reduzca su oferta, según lo previsto en el artículo 68 del Reglamento, debe presentar nuevamente este Anexo.
- El postor que goce de alguna exoneración legal, debe indicar que su oferta no incluye el tributo materia de la exoneración, debiendo incluir el siguiente texto:

"Mi oferta no incluye [CONSIGNAR EL TRIBUTO MATERIA DE LA EXONERACIÓN]".

**Importante para la Entidad**

- En caso de procedimientos según relación de ítems, consignar lo siguiente:  
"El postor puede presentar el precio de su oferta en un solo documento o documentos independientes, en los ítems que se presente".
- En caso de contrataciones que conllevan la ejecución de prestaciones accesorias, consignar lo siguiente:  
"El postor debe detallar en el precio de su oferta, el monto correspondiente a la prestación principal y las prestaciones accesorias".

Incluir las disposiciones, según corresponda. Una vez culminada la elaboración de las bases, las notas que no se incorporen deben ser eliminadas

<sup>29</sup> De conformidad con la Opinión N° 011-2017/DTN "El postor formula su oferta contemplando un monto fijo y un monto adicional como incentivo que debe pagársele en caso consiga el resultado esperado".



**Importante para la Entidad**

*Si durante la fase de actos preparatorios, las Entidades advierten que es posible la participación de proveedores que gozan del beneficio de la exoneración del IGV prevista en la Ley N° 27037, Ley de Promoción de la Inversión en la Amazonía, incluir el siguiente anexo:*

*Esta nota deberá ser eliminada una vez culminada la elaboración de las bases*

**ANEXO N° 7  
DECLARACIÓN JURADA DE CUMPLIMIENTO DE CONDICIONES PARA LA  
APLICACIÓN DE LA EXONERACIÓN DEL IGV**

Señores

**[CONSIGNAR ÓRGANO ENCARGADO DE LAS CONTRATACIONES O COMITÉ DE SELECCIÓN,  
SEGÚN CORRESPONDA]**

**ADJUDICACIÓN SIMPLIFICADA N° [CONSIGNAR NOMENCLATURA DEL PROCEDIMIENTO]**  
**Presente.-**

Mediante el presente el suscrito, postor y/o Representante Legal de [CONSIGNAR EN CASO DE SER PERSONA JURÍDICA], declaro bajo juramento que gozo del beneficio de la exoneración del IGV previsto en la Ley N° 27037, Ley de Promoción de la Inversión en la Amazonía, dado que cumplo con las condiciones siguientes:

- 1.- Que el domicilio fiscal de la empresa<sup>30</sup> se encuentra ubicada en la Amazonía y coincide con el lugar establecido como sede central (donde tiene su administración y lleva su contabilidad);
- 2.- Que la empresa se encuentra inscrita en las Oficinas Registrales de la Amazonía (exigible en caso de personas jurídicas);
- 3.- Que, al menos el setenta por ciento (70%) de los activos fijos de la empresa se encuentran en la Amazonía; y
- 4.- Que la empresa no presta servicios fuera de la Amazonía.

**[CONSIGNAR CIUDAD Y FECHA]**

.....  
**Firma, Nombres y Apellidos del postor o  
Representante legal, según corresponda**

**Importante**

*Cuando se trate de consorcios, esta declaración jurada será presentada por cada uno de los integrantes del consorcio, salvo que se trate de consorcios con contabilidad independiente, en cuyo caso debe ser suscrita por el representante común, debiendo indicar su condición de consorcio con contabilidad independiente y el número de RUC del consorcio.*

GOBIERNO REGIONAL DE AYACUCHO  
DIRECCIÓN REGIONAL DE SALUD AYACUCHO  
U.E. 408 RED DE SALUD SAN FRANCISCO  
COMITÉ DE SELECCIÓN  
  
**JAVIER GARCÍA LÓPEZ**  
PRESIDENTE

GOBIERNO REGIONAL DE AYACUCHO  
DIRECCIÓN REGIONAL DE SALUD AYACUCHO  
U.E. 408 RED DE SALUD SAN FRANCISCO  
COMITÉ DE SELECCIÓN  
  
**ROGER L. YARAÑGA LAURENTE**  
PRIMER MIEMBRO TITULAR

GOBIERNO REGIONAL DE AYACUCHO  
DIRECCIÓN REGIONAL DE SALUD AYACUCHO  
U.E. 408 RED DE SALUD SAN FRANCISCO  
COMITÉ DE SELECCIÓN  
  
**GRIMALDO QUISPE PÉREZ**  
SEGUNDO MIEMBRO TITULAR

<sup>30</sup> En el artículo 1 del "Reglamento de las Disposiciones Tributarias contenidas en la Ley de Promoción de la Inversión en la Amazonía" se define como "empresa" a las "Personas naturales, sociedades conyugales, sucesiones indivisas y personas consideradas jurídicas por la Ley del Impuesto a la Renta, generadoras de rentas de tercera categoría, ubicadas en la Amazonía. Las sociedades conyugales son aquéllas que ejerzan la opción prevista en el Artículo 16 de la Ley del Impuesto a la Renta."

ANEXO N° 8

EXPERIENCIA DEL POSTOR EN LA ESPECIALIDAD

Señores

[CONSIGNAR ÓRGANO ENCARGADO DE LAS CONTRATACIONES O COMITÉ DE SELECCIÓN, SEGÚN CORRESPONDA]  
ADJUDICACIÓN SIMPLIFICADA N° [CONSIGNAR NOMENCLATURA DEL PROCEDIMIENTO]  
Presente.-

Mediante el presente, el suscrito detalla la siguiente EXPERIENCIA EN LA ESPECIALIDAD:

N°	CLIENTE	OBJETO DEL CONTRATO	N° CONTRATO / O/S / COMPROBANTE DE PAGO	FECHA DEL CONTRATO O CP <sup>31</sup>	FECHA DE LA CONFORMIDAD DE SER EL CASO <sup>32</sup>	EXPERIENCIA PROVENIENTE <sup>33</sup> DE:	MONEDA	IMPORTE <sup>34</sup>	TIPO DE CAMBIO VENTA <sup>35</sup>	MONTO FACTURADO ACUMULADO <sup>36</sup>
1										
2										
3										
4										

<sup>31</sup> Se refiere a la fecha de suscripción del contrato, de la emisión de la Orden de Servicios o de cancelación del comprobante de pago, según corresponda.

<sup>32</sup> Únicamente, cuando la fecha del perfeccionamiento del contrato, sea previa a los ocho (8) años anteriores a la fecha de presentación de ofertas, caso en el cual el postor debe acreditar que la conformidad se emitió dentro de dicho período.

<sup>33</sup> Si el titular de la experiencia no es el postor, consignar si dicha experiencia corresponde a la matriz en caso que el postor sea sucursal, o fue transmitida por reorganización societaria, debiendo acompañar la documentación sustentatoria correspondiente. Al respecto, según la Opinión N° 216-2017/DTN "Considerando que la sociedad matriz y la sucursal constituyen la misma persona jurídica, la sucursal puede acreditar como suya la experiencia de su matriz". Del mismo modo, según lo previsto en la Opinión N° 010-2013/DTN, "... en una operación de reorganización societaria que comprende tanto una fusión como una escisión, la sociedad resultante podrá acreditar como suya la experiencia de la sociedad incorporada o absorbida, que se extingue producto de la fusión; asimismo, si en virtud de la escisión se transfiere un bloque patrimonial consistente en una línea de negocio completa, la sociedad resultante podrá acreditar como suya la experiencia de la sociedad escindida, correspondiente a la línea de negocio transmitida. De esta manera, la sociedad resultante podrá emplear la experiencia transmitida, como consecuencia de la reorganización societaria antes descrita, en los futuros procesos de selección en los que participe".

<sup>34</sup> Se refiere al monto del contrato ejecutado incluido adicionales y reducciones, de ser el caso.

<sup>35</sup> El tipo de cambio venta debe corresponder al publicado por la SBS correspondiente a la fecha de suscripción del contrato, de la emisión de la Orden de Servicios o de cancelación del comprobante de pago, según corresponda.

<sup>36</sup> Consignar en la moneda establecida en las bases.

GOBIERNO REGIONAL DE AYACUCHO  
DIRECCIÓN REGIONAL DE SALUD AYACUCHO  
U.E. 408 RED DE SALUD SAN FRANCISCO  
COMITÉ DE SELECCIÓN

JAVIER GARCÍA LÓPEZ  
PRESIDENTE

GOBIERNO REGIONAL DE AYACUCHO  
DIRECCIÓN REGIONAL DE SALUD AYACUCHO  
U.E. 408 RED DE SALUD SAN FRANCISCO  
COMITÉ DE SELECCIÓN

ROGER L. YANAGISHI LAURENTE  
PRIMER MIEMBRO TITULAR

GOBIERNO REGIONAL DE AYACUCHO  
DIRECCIÓN REGIONAL DE SALUD AYACUCHO  
U.E. 408 RED DE SALUD SAN FRANCISCO  
COMITÉ DE SELECCIÓN

GRIMALDO OLIVERA PÉREZ  
SEGUNDO MIEMBRO TITULAR



UNIDAD EJECUTORA RED DE SALUD DE SAN FRANCISCO  
ADJUDICACIÓN SIMPLIFICADA N° 005-2024/GRAUERSF-CS-01 – PRIMERA CONVOCATORIA

N°	CLIENTE	OBJETO DEL CONTRATO	N° CONTRATO / O/S / COMPROBANTE DE PAGO	FECHA DEL CONTRATO O CP <sup>31</sup>	FECHA DE LA CONFORMIDAD DE SER EL CASO <sup>32</sup>	EXPERIENCIA PROVENIENTE <sup>33</sup> DE:	MONEDA	IMPORTE <sup>34</sup>	TIPO DE CAMBIO VENTA <sup>35</sup>	MONTO FACTURADO ACUMULADO <sup>36</sup>
5										
6										
7										
8										
9										
10										
...										
20										
TOTAL										

[CONSIGNAR CIUDAD Y FECHA]

.....  
Firma, Nombres y Apellidos del postor o  
Representante legal o común, según corresponda

GOBIERNO REGIONAL DE AVACUCHO  
DIRECCIÓN REGIONAL DE SALUD AVACUCHO  
U.E. 403 RED DE SALUD SAN FRANCISCO  
COMITÉ DE ELECCION  
JAVIERA GARCIA LOPEZ  
PRESIDENTE

GOBIERNO REGIONAL DE AVACUCHO  
DIRECCIÓN REGIONAL DE SALUD AVACUCHO  
U.E. 403 RED DE SALUD SAN FRANCISCO  
COMITÉ DE ELECCION  
ROGER L. YANAGUA LAURENTE  
PRIMER MIEMBRO TITULAR

GOBIERNO REGIONAL DE AVACUCHO  
DIRECCIÓN REGIONAL DE SALUD AVACUCHO  
U.E. 403 RED DE SALUD SAN FRANCISCO  
COMITÉ DE ELECCION  
GRIMALDO QUISPE PEREZ  
SEGUNDO MIEMBRO TITULAR

[CONSIGNAR NOMBRE DE LA ENTIDAD]

[CONSIGNAR NOMENCLATURA DEL PROCEDIMIENTO]

## ANEXO N° 9

### DECLARACIÓN JURADA (NUMERAL 49.4 DEL ARTÍCULO 49 DEL REGLAMENTO)

Señores

[CONSIGNAR ÓRGANO ENCARGADO DE LAS CONTRATACIONES O COMITÉ DE SELECCIÓN,  
SEGÚN CORRESPONDA]

ADJUDICACIÓN SIMPLIFICADA N° [CONSIGNAR NOMENCLATURA DEL PROCEDIMIENTO]

Presente.-

Mediante el presente el suscrito, postor y/o Representante Legal de [CONSIGNAR EN CASO DE SER PERSONA JURÍDICA], declaro que la experiencia que acredito de la empresa [CONSIGNAR LA DENOMINACIÓN DE LA PERSONA JURÍDICA] como consecuencia de una reorganización societaria, no se encuentra en el supuesto establecido en el numeral 49.4 del artículo 49 del Reglamento.

[CONSIGNAR CIUDAD Y FECHA]

.....  
Firma, Nombres y Apellidos del postor o  
Representante legal, según corresponda

#### Importante

*A efectos de cautelar la veracidad de esta declaración, el postor puede verificar la información de la Relación de Proveedores Sancionados por el Tribunal de Contrataciones del Estado con Sanción Vigente en <http://portal.osce.gob.pe/rnp/content/relación-de-proveedores-sancionados>. También le asiste dicha facultad al órgano encargado de las contrataciones o al órgano de la Entidad al que se le haya asignado la función de verificación de la oferta presentada por el postor ganador de la buena pro.*

  
GOBIERNO REGIONAL DE AYACUCHO  
DIRECCIÓN REGIONAL DE SALUD AYACUCHO  
U.E. 408 RED DE SALUD SAN FRANCISCO  
COMITÉ DE SELECCIÓN  
  
JAVIER GARCÍA LOPEZ  
PRESIDENTE

  
GOBIERNO REGIONAL DE AYACUCHO  
DIRECCIÓN REGIONAL DE SALUD AYACUCHO  
U.E. 408 RED DE SALUD SAN FRANCISCO  
COMITÉ DE SELECCIÓN  
  
ROGER L. YAFANCA LAURENTE  
PRIMER MIEMBRO TITULAR

  
GOBIERNO REGIONAL DE AYACUCHO  
DIRECCIÓN REGIONAL DE SALUD AYACUCHO  
U.E. 408 RED DE SALUD SAN FRANCISCO  
COMITÉ DE SELECCIÓN  
  
GRIMALDO QUISPE PEREZ  
SEGUNDO MIEMBRO TITULAR



[CONSIGNAR NOMBRE DE LA ENTIDAD]  
[CONSIGNAR NOMENCLATURA DEL PROCEDIMIENTO]

**Importante para la Entidad**

*En el caso de contratación de servicios en general que se presten fuera de la provincia de Lima y Callao cuyo valor estimado no supere los doscientos mil Soles (S/ 200,000.00) o el procedimiento de selección según relación de ítem no supere dicho monto, se debe considerar el siguiente anexo:*

*Esta nota deberá ser eliminada una vez culminada la elaboración de las bases.*

**ANEXO N° 10**

**SOLICITUD DE BONIFICACIÓN DEL DIEZ POR CIENTO (10%) POR SERVICIOS PRESTADOS FUERA DE LA PROVINCIA DE LIMA Y CALLAO  
(DE SER EL CASO, SOLO PRESENTAR ESTA SOLICITUD EN EL ÍTEM [CONSIGNAR EL N° DEL ÍTEM O ÍTEMS CUYO VALOR ESTIMADO NO SUPERA LOS DOSCIENTOS MIL SOLES (S/ 200,000.00)])**

Señores

**[CONSIGNAR ÓRGANO ENCARGADO DE LAS CONTRATACIONES O COMITÉ DE SELECCIÓN, SEGÚN CORRESPONDA]  
ADJUDICACIÓN SIMPLIFICADA N° [CONSIGNAR NOMENCLATURA DEL PROCEDIMIENTO]  
Presente.-**

Mediante el presente el suscrito, postor y/o Representante Legal de [CONSIGNAR EN CASO DE SER PERSONA JURÍDICA], solicito la asignación de la bonificación del diez por ciento (10%) sobre el puntaje total en [CONSIGNAR EL ÍTEM O ÍTEMS, SEGÚN CORRESPONDA, EN LOS QUE SE SOLICITA LA BONIFICACIÓN] debido a que el domicilio de mi representada se encuentra ubicado en la provincia o provincia colindante donde se ejecuta la prestación.

[CONSIGNAR CIUDAD Y FECHA]

.....  
**Firma, Nombres y Apellidos del postor o Representante legal, según corresponda**

**Importante**

- Para asignar la bonificación, el órgano encargado de las contrataciones o comité de selección, según corresponda, verifica el domicilio consignado por el postor en el Registro Nacional de Proveedores (RNP).
- Para que el postor pueda acceder a la bonificación, debe cumplir con las condiciones establecidas en el literal f) del artículo 50 del Reglamento.

  
GOBIERNO REGIONAL DE AYACUCHO  
DIRECCIÓN REGIONAL DE SALUD AYACUCHO  
U.E. 400 RED DE SALUD SAN FRANCISCO  
COMITÉ DE SELECCIÓN  
  
**JAVIER GARCÍA LOPEZ**  
PRESIDENTE

  
GOBIERNO REGIONAL DE AYACUCHO  
DIRECCIÓN REGIONAL DE SALUD AYACUCHO  
U.E. 400 RED DE SALUD SAN FRANCISCO  
COMITÉ DE SELECCIÓN  
  
**ROGER L. YAJANGA LAURENTE**  
PRIMER MIEMBRO TITULAR

  
GOBIERNO REGIONAL DE AYACUCHO  
DIRECCIÓN REGIONAL DE SALUD AYACUCHO  
U.E. 400 RED DE SALUD SAN FRANCISCO  
COMITÉ DE SELECCIÓN  
  
**GERARDO QUISPE PÉREZ**  
SEGUNDO MIEMBRO TITULAR

[CONSIGNAR NOMBRE DE LA ENTIDAD]

[CONSIGNAR NOMENCLATURA DEL PROCEDIMIENTO]

**Importante**

*Cuando se trate de consorcios, la declaración jurada es la siguiente:*

**ANEXO N° 10**

**SOLICITUD DE BONIFICACIÓN DEL DIEZ POR CIENTO (10%) POR SERVICIOS PRESTADOS FUERA DE LA PROVINCIA DE LIMA Y CALLAO  
(DE SER EL CASO, SOLO PRESENTAR ESTA SOLICITUD EN EL ÍTEM [CONSIGNAR EL N° DEL ÍTEM O ÍTEMS CUYO VALOR ESTIMADO NO SUPERA LOS DOSCIENTOS MIL SOLES (S/ 200,000.00)]**

Señores

**[CONSIGNAR ÓRGANO ENCARGADO DE LAS CONTRATACIONES O COMITÉ DE SELECCIÓN, SEGÚN CORRESPONDA]  
ADJUDICACIÓN SIMPLIFICADA N° [CONSIGNAR NOMENCLATURA DEL PROCEDIMIENTO]  
Presente.-**

Mediante el presente el que se suscribe, [.....], representante común del consorcio [CONSIGNAR EL NOMBRE DEL CONSORCIO], solicito la asignación de la bonificación del diez por ciento (10%) sobre el puntaje total en [CONSIGNAR EL ÍTEM O ÍTEMS, SEGÚN CORRESPONDA, EN LOS QUE SE SOLICITA LA BONIFICACIÓN] debido a que los domicilios de todos los integrantes del consorcio se encuentran ubicados en la provincia o provincias colindantes donde se ejecuta la prestación.

[CONSIGNAR CIUDAD Y FECHA]

.....  
**Firma, Nombres y Apellidos del representante  
común del consorcio**

**Importante**

- Para asignar la bonificación, el órgano encargado de las contrataciones o comité de selección, según corresponda, verifica el domicilio consignado de los integrantes del consorcio, en el Registro Nacional de Proveedores (RNP).
- Para que un consorcio pueda acceder a la bonificación, cada uno de sus integrantes debe cumplir con las condiciones establecidas en el literal f) del artículo 50 del Reglamento.

  
GOBIERNO REGIONAL DE AYACUCHO  
DIRECCIÓN REGIONAL DE SALUD AYACUCHO  
U.E. 403 RED DE SALUD SAN FRANCISCO  
COMITÉ DE SELECCIÓN  
  
JAVIER GARCÍA LÓPEZ  
PRESIDENTE

  
GOBIERNO REGIONAL DE AYACUCHO  
DIRECCIÓN REGIONAL DE SALUD AYACUCHO  
U.E. 403 RED DE SALUD SAN FRANCISCO  
COMITÉ DE SELECCIÓN  
  
ROGER L. YARRANGA LAURENTE  
PRIMER MIEMBRO TITULAR

  
GOBIERNO REGIONAL DE AYACUCHO  
DIRECCIÓN REGIONAL DE SALUD AYACUCHO  
U.E. 403 RED DE SALUD SAN FRANCISCO  
COMITÉ DE SELECCIÓN  
  
GRIMALDO QUISPE PÉREZ  
SEGUNDO MIEMBRO TITULAR



[CONSIGNAR NOMBRE DE LA ENTIDAD]  
[CONSIGNAR NOMENCLATURA DEL PROCEDIMIENTO]

## ANEXO N° 11

### SOLICITUD DE BONIFICACIÓN DEL CINCO POR CIENTO (5%) POR TENER LA CONDICIÓN DE MICRO Y PEQUEÑA EMPRESA

Señores

[CONSIGNAR ÓRGANO ENCARGADO DE LAS CONTRATACIONES O COMITÉ DE SELECCIÓN, SEGÚN CORRESPONDA]

ADJUDICACIÓN SIMPLIFICADA N° [CONSIGNAR NOMENCLATURA DEL PROCEDIMIENTO]  
Presente.-

Mediante el presente el suscrito, postor y/o Representante legal de [CONSIGNAR EN CASO DE SER PERSONA JURÍDICA], solicito la asignación de la bonificación del cinco por ciento (5%) sobre el puntaje total obtenido, debido a que mi representada cuenta con la condición de micro y pequeña empresa.

[CONSIGNAR CIUDAD Y FECHA]

.....  
Firma, Nombres y Apellidos del postor o  
Representante legal o común, según corresponda

#### Importante

- Para asignar la bonificación, el órgano encargado de las contrataciones o comité de selección, según corresponda, verifica la página web del Ministerio de Trabajo y Promoción del Empleo en la sección consulta de empresas acreditadas en el REMYPE en el link <http://www2.trabajo.gob.pe/servicios-en-linea-2-2/>.
- Para que un consorcio pueda acceder a la bonificación, cada uno de sus integrantes debe cumplir con la condición de micro y pequeña empresa.

GOBIERNO REGIONAL DE AYACUCHO  
DIRECCIÓN REGIONAL DE SALUD AYACUCHO  
U.E. RED DE SALUD SAN FRANCISCO  
COMITÉ DE SELECCIÓN  
  
JAVIER GARCÍA LOPEZ  
PRESIDENTE

GOBIERNO REGIONAL DE AYACUCHO  
DIRECCIÓN REGIONAL DE SALUD AYACUCHO  
U.E. RED DE SALUD SAN FRANCISCO  
COMITÉ DE SELECCIÓN  
  
ROGER L. YAÑEZ LA FUENTE  
PRIMER MIEMBRO TITULAR

GOBIERNO REGIONAL DE AYACUCHO  
DIRECCIÓN REGIONAL DE SALUD AYACUCHO  
U.E. RED DE SALUD SAN FRANCISCO  
COMITÉ DE SELECCIÓN  
  
GRIMALDO QUISPE PEREZ  
SEGUNDO MIEMBRO TITULAR

[CONSIGNAR NOMBRE DE LA ENTIDAD]

[CONSIGNAR NOMENCLATURA DEL PROCEDIMIENTO]

## ANEXO N° 12

### AUTORIZACIÓN DE NOTIFICACIÓN DE LA DECISIÓN DE LA ENTIDAD SOBRE LA SOLICITUD DE AMPLIACIÓN DE PLAZO MEDIANTE MEDIOS ELECTRÓNICOS DE COMUNICACIÓN

(DOCUMENTO A PRESENTAR EN EL PERFECCIONAMIENTO DEL CONTRATO)

Señores

[CONSIGNAR ÓRGANO ENCARGADO DE LAS CONTRATACIONES O COMITÉ DE SELECCIÓN, SEGÚN CORRESPONDA]

ADJUDICACIÓN SIMPLIFICADA N° [CONSIGNAR NOMENCLATURA DEL PROCEDIMIENTO]

Presente.-

El que se suscribe, [.....], postor adjudicado y/o Representante Legal de [CONSIGNAR EN CASO DE SER PERSONA JURÍDICA], identificado con [CONSIGNAR TIPO DE DOCUMENTO DE IDENTIDAD] N° [CONSIGNAR NÚMERO DE DOCUMENTO DE IDENTIDAD], autorizo que durante la ejecución del contrato se me notifique al correo electrónico [INDICAR EL CORREO ELECTRÓNICO] lo siguiente:

- ✓ Notificación de la decisión de la Entidad respecto a la solicitud de ampliación de plazo.

[CONSIGNAR CIUDAD Y FECHA]

.....  
Firma, Nombres y Apellidos del postor o  
Representante legal o común, según corresponda

#### Importante

*La notificación de la decisión de la Entidad respecto a la solicitud de ampliación de plazo se efectúa por medios electrónicos de comunicación, siempre que se cuente con la autorización correspondiente y sea posible obtener un acuse de recibo a través del mecanismo utilizado.*

GOBIERNO REGIONAL DE AYACUCHO  
DIRECCIÓN REGIONAL DE SALUD AYACUCHO  
U.E. 408 RED DE SALUD SAN FRANCISCO  
COMITÉ DE SELECCIÓN  
  
JAVIER GARCÍA LOPEZ  
PRESIDENTE

GOBIERNO REGIONAL DE AYACUCHO  
DIRECCIÓN REGIONAL DE SALUD AYACUCHO  
U.E. 408 RED DE SALUD SAN FRANCISCO  
COMITÉ DE SELECCIÓN  
  
ROGER L. YARNICA LAURENTE  
PRIMER MIEMBRO TITULAR

GOBIERNO REGIONAL DE AYACUCHO  
DIRECCIÓN REGIONAL DE SALUD AYACUCHO  
U.E. 408 RED DE SALUD SAN FRANCISCO  
COMITÉ DE SELECCIÓN  
  
GRIMALDO QUISPE PÉREZ  
SEGUNDO MIEMBRO TITULAR