

BASES ESTÁNDAR DE ADJUDICACIÓN SIMPLIFICADA PARA LA CONTRATACIÓN DE LA EJECUCIÓN DE OBRAS

Aprobado mediante Directiva N°001-2019-OSCE/CD



SUB DIRECCIÓN DE NORMATIVIDAD – DIRECCIÓN TÉCNICO NORMATIVA
ORGANISMO SUPERVISOR DE LAS CONTRATACIONES DEL ESTADO - OSCE

SIMBOLOGÍA UTILIZADA:

N°	Símbolo	Descripción
1	[ABC] / [.....]	La información solicitada dentro de los corchetes sombreados debe ser completada por la Entidad durante la elaboración de las bases.
2	[ABC] / [.....]	Es una indicación, o información que deberá ser completada por la Entidad con posterioridad al otorgamiento de la buena pro para el caso específico de la elaboración de la PROFORMA DEL CONTRATO; o por los proveedores, en el caso de los ANEXOS de la oferta.
3	<div> <div>Importante</div> <ul style="list-style-type: none"> • Abc </div>	Se refiere a consideraciones importantes a tener en cuenta por el órgano encargado de las contrataciones o comité de selección, según corresponda, y por los proveedores.
4	<div> <div>Advertencia</div> <ul style="list-style-type: none"> • Abc </div>	Se refiere a advertencias a tener en cuenta por el órgano encargado de las contrataciones o comité de selección, según corresponda, y por los proveedores.
5	<div> <div>Importante para la Entidad</div> <ul style="list-style-type: none"> • Xyz </div>	Se refiere a consideraciones importantes a tener en cuenta por el órgano encargado de las contrataciones o comité de selección, según corresponda, y deben ser eliminadas una vez culminada la elaboración de las bases.

CARACTERÍSTICAS DEL DOCUMENTO:

Las bases estándar deben ser elaboradas en formato WORD, y deben tener las siguientes características:

N°	Características	Parámetros
1	Márgenes	Superior : 2.5 cm Inferior: 2.5 cm Izquierda: 2.5 cm Derecha: 2.5 cm
2	Fuente	Arial
3	Estilo de Fuente	Normal: Para el contenido en general Cursiva: Para el encabezado y pie de página Para las Consideraciones importantes (Ítem 3 del cuadro anterior)
4	Color de Fuente	Automático: Para el contenido en general Azul : Para las Consideraciones importantes (Ítem 3 del cuadro anterior)
5	Tamaño de Letra	16 : Para las dos primeras hojas de las Secciones General y Específica 11 : Para el nombre de los Capítulos. 10 : Para el cuerpo del documento en general 9 : Para el encabezado y pie de página Para el contenido de los cuadros, pudiendo variar, según la necesidad 8 : Para las Notas al pie
6	Alineación	Justificada: Para el contenido en general y notas al pie. Centrada : Para la primera página, los títulos de las Secciones y nombres de los Capítulos)
7	Interlineado	Sencillo
8	Espaciado	Anterior : 0 Posterior : 0
9	Subrayado	Para los nombres de las Secciones y para resaltar o hacer hincapié en algún concepto

INSTRUCCIONES DE USO:

- Una vez registrada la información solicitada dentro de los corchetes sombreados en gris, el texto deberá quedar en letra tamaño 10, con estilo normal, sin formato de negrita y sin sombread.
- La nota **IMPORTANTE** no puede ser modificada ni eliminada en la Sección General. En el caso de la Sección Específica debe seguirse la instrucción que se indica en dicha nota.

Elaboradas en enero de 2019

Modificadas en marzo 2019, junio 2019, diciembre 2019, julio 2020, julio y diciembre de 2021, setiembre y octubre 2022



BASES ESTÁNDAR DE ADJUDICACIÓN SIMPLIFICADA PARA LA CONTRATACIÓN DE LA EJECUCIÓN DE OBRAS¹ - BASES INTEGRADAS

ADJUDICACIÓN SIMPLIFICADA Nº 006-2024-MPYLO-OBRA

PRIMERA CONVOCATORIA

CONTRATACIÓN DE LA EJECUCIÓN DE LA OBRA

“RECUPERACION DEL AREA DEGRADADA POR RESIDUOS SOLIDOS EN LA LOCALIDAD DE LA OROYA, DISTRITO DE LA OROYA, PROVINCIA DE YAULI, DEPARTAMENTO JUNIN” – CUI 2538423

¹ Estas bases se utilizarán para la contratación de la ejecución de obras. Para tal efecto, se deberá tener en cuenta la siguiente definición:

Obra: Construcción, reconstrucción, rehabilitación, remodelación, mejoramiento, demolición, renovación, ampliación y habilitación de bienes inmuebles, tales como edificaciones, estructuras, excavaciones, perforaciones, carreteras, puentes, entre otros, que requieren dirección técnica, expediente técnico, mano de obra, materiales y/o equipos.

DEBER DE COLABORACIÓN

La Entidad y todo proveedor que se someta a las presentes Bases, sea como participante, postor y/o contratista, deben conducir su actuación conforme a los principios previstos en la Ley de Contrataciones del Estado.

En este contexto, se encuentran obligados a prestar su colaboración al OSCE y a la Secretaría Técnica de la Comisión de Defensa de la Libre Competencia del INDECOPI, en todo momento según corresponda a sus competencias, a fin de comunicar presuntos casos de fraude, colusión y corrupción por parte de los funcionarios y servidores de la Entidad, así como los proveedores y demás actores que participan en el proceso de contratación.

De igual forma, deben poner en conocimiento del OSCE y a la Secretaría Técnica de la Comisión de Defensa de la Libre Competencia del INDECOPI los indicios de conductas anticompetitivas que se presenten durante el proceso de contratación, en los términos del Decreto Legislativo N° 1034, "Ley de Represión de Conductas Anticompetitivas", o norma que la sustituya, así como las demás normas de la materia.

La Entidad y todo proveedor que se someta a las presentes Bases, sea como participante, postor y/o contratista del proceso de contratación deben permitir al OSCE o a la Secretaría Técnica de la Comisión de Defensa de la Libre Competencia del INDECOPI el acceso a la información referida a las contrataciones del Estado que sea requerida, prestar testimonio o absolución de posiciones que se requieran, entre otras formas de colaboración.

SECCIÓN GENERAL

DISPOSICIONES COMUNES DEL PROCEDIMIENTO DE SELECCIÓN

(ESTA SECCIÓN NO DEBE SER MODIFICADA EN NINGÚN EXTREMO, BAJO SANCIÓN DE NULIDAD)

CAPÍTULO I ETAPAS DEL PROCEDIMIENTO DE SELECCIÓN

1.1. REFERENCIAS

Cuando en el presente documento se mencione la palabra Ley, se entiende que se está haciendo referencia a la Ley N° 30225, Ley de Contrataciones del Estado, y cuando se mencione la palabra Reglamento, se entiende que se está haciendo referencia al Reglamento de la Ley de Contrataciones del Estado aprobado por Decreto Supremo N° 344-2018-EF.

Las referidas normas incluyen sus respectivas modificaciones, de ser el caso.

1.2. CONVOCATORIA

Se realiza a través de su publicación en el SEACE de conformidad con lo señalado en el artículo 54 del Reglamento, en la fecha señalada en el calendario del procedimiento de selección, debiendo adjuntar las bases.

1.3. REGISTRO DE PARTICIPANTES

El registro de participantes se realiza conforme al artículo 55 del Reglamento. En el caso de un consorcio, basta que se registre uno (1) de sus integrantes.

Importante

- *Para registrarse como participante en un procedimiento de selección convocado por las Entidades del Estado Peruano, es necesario que los proveedores cuenten con inscripción vigente y estar habilitados ante el Registro Nacional de Proveedores (RNP) que administra el Organismo Supervisor de las Contrataciones del Estado (OSCE). Para obtener mayor información, se puede ingresar a la siguiente dirección electrónica: www.rnp.gob.pe.*
- *Los proveedores que deseen registrar su participación deben ingresar al SEACE utilizando su Certificado SEACE (usuario y contraseña). Asimismo, deben observar las instrucciones señaladas en el documento de orientación “Guía para el registro de participantes electrónico” publicado en <https://www2.seace.gob.pe/>.*
- *En caso los proveedores no cuenten con inscripción vigente en el RNP y/o se encuentren inhabilitados o suspendidos para ser participantes, postores y/o contratistas, el SEACE restringirá su registro, quedando a potestad de estos intentar nuevamente registrar su participación en el procedimiento de selección en cualquier otro momento, dentro del plazo establecido para dicha etapa, siempre que haya obtenido la vigencia de su inscripción o quedado sin efecto la sanción que le impuso el Tribunal de Contrataciones del Estado.*

1.4. FORMULACIÓN DE CONSULTAS Y OBSERVACIONES A LAS BASES

La formulación de consultas y observaciones a las bases se efectúa de conformidad con lo establecido en los numerales 72.1 y 72.2 del artículo 72 del Reglamento, así como el literal a) del artículo 89 del Reglamento.

Importante

No pueden formularse consultas ni observaciones respecto del contenido de una ficha de homologación aprobada. Las consultas y observaciones que se formulen sobre el particular, se tienen como no presentadas.

1.5. ABSOLUCIÓN DE CONSULTAS, OBSERVACIONES E INTEGRACIÓN DE BASES

La absolución de consultas, observaciones e integración de las bases se realizan conforme a las disposiciones previstas en el numeral 72.4 y el literal a) del artículo 89 del Reglamento.

Importante

- *No se absolverán consultas y observaciones a las bases que se presenten en forma física.*
- *Cuando exista divergencia entre lo indicado en el pliego de absolución de consultas y observaciones y la integración de bases, prevalece lo absuelto en el referido pliego; sin perjuicio, del deslinde de responsabilidades correspondiente.*

1.6. FORMA DE PRESENTACIÓN DE OFERTAS

Las ofertas se presentan conforme lo establecido en el artículo 59 y en el artículo 90 del Reglamento.

Las declaraciones juradas, formatos o formularios previstos en las bases que conforman la oferta deben estar debidamente firmados por el postor (firma manuscrita o digital, según la Ley N° 27269, Ley de Firmas y Certificados Digitales²). Los demás documentos deben ser visados por el postor. En el caso de persona jurídica, por su representante legal, apoderado o mandatario designado para dicho fin y, en el caso de persona natural, por este o su apoderado. No se acepta el pegado de la imagen de una firma o visto. Las ofertas se presentan foliadas.

Importante

- *Los formularios electrónicos que se encuentran en el SEACE y que los proveedores deben llenar para presentar sus ofertas, tienen carácter de declaración jurada.*
- *En caso la información contenida en los documentos escaneados que conforman la oferta no coincida con lo declarado a través del SEACE, prevalece la información declarada en los documentos escaneados.*
- *No se tomarán en cuenta las ofertas que se presenten en físico a la Entidad.*

1.7. PRESENTACIÓN Y APERTURA DE OFERTAS

El participante presentará su oferta de manera electrónica a través del SEACE, desde las 00:01 horas hasta las 23:59 horas del día establecido para el efecto en el cronograma del procedimiento; adjuntando el archivo digitalizado que contenga los documentos que conforman la oferta de acuerdo a lo requerido en las bases.

El participante debe verificar antes de su envío, bajo su responsabilidad, que el archivo pueda ser descargado y su contenido sea legible.

Importante

Los integrantes de un consorcio no pueden presentar ofertas individuales ni conformar más de un consorcio en un procedimiento de selección, o en un determinado ítem cuando se trate de procedimientos de selección según relación de ítems.

En la apertura electrónica de la oferta, el órgano encargado de las contrataciones o comité de selección, según corresponda, verifica la presentación de lo exigido en la sección específica de

² Para mayor información sobre la normativa de firmas y certificados digitales ingresar a: <https://www.indecopi.gob.pe/web/firmas-digitales/firmar-y-certificados-digitales>

las bases de conformidad con el numeral 73.2 del artículo 73 del Reglamento. De no cumplir con lo requerido, la oferta se considera no admitida.

Asimismo, el órgano encargado de las contrataciones o comité de selección, según corresponda, declara no admitidas las ofertas que se encuentran por debajo del noventa por ciento (90%) del valor referencial o que excedan en más del diez por ciento (10%) del valor referencial.

1.8. EVALUACIÓN DE LAS OFERTAS

La evaluación consiste en la aplicación de los factores de evaluación previstos en el Capítulo IV de la sección específica de las bases a las ofertas admitidas, con el objeto de determinar la oferta con el mejor puntaje y el orden de prelación de las ofertas.

Para determinar la oferta con el mejor puntaje, se toma en cuenta lo indicado en el numeral 74.2 del artículo 74 del Reglamento.

En el supuesto de que dos (2) o más ofertas empaten, la determinación del orden de prelación de las ofertas empatadas se efectúa siguiendo estrictamente el orden establecido en el numeral 91.1 del artículo 91 del Reglamento.

El desempate mediante sorteo se realiza de manera electrónica a través del SEACE.

Importante

En el caso de contratación de obras que se ejecuten fuera de la provincia de Lima y Callao, cuyo valor referencial no supere los novecientos mil Soles (S/ 900,000.00), a solicitud del postor se asigna una bonificación equivalente al diez por ciento (10%) sobre el puntaje total obtenido por los postores con domicilio en la provincia donde se ejecuta la obra, o en las provincias colindantes, sean o no pertenecientes al mismo departamento o región. El domicilio es el consignado en la constancia de inscripción ante el RNP³. Lo mismo aplica en el caso de procedimientos de selección por relación de ítems, cuando algún ítem no supera el monto señalado anteriormente.

1.9. CALIFICACIÓN DE OFERTAS

Luego de culminada la evaluación, el órgano encargado de las contrataciones o comité de selección, según corresponda califica a los postores que obtuvieron el primer, segundo, tercer y cuarto lugar, según el orden de prelación, verificando que cumplan con los requisitos de calificación detallados en el numeral 3.2 del Capítulo III de la sección específica de las bases. La oferta del postor que no cumpla con los requisitos de calificación es descalificada.

Si alguno de los cuatro (4) postores no cumple con los requisitos de calificación, se aplica lo establecido en los numerales 75.2 y 75.3 del artículo 75 del Reglamento.

1.10. SUBSANACIÓN DE LAS OFERTAS

La subsanación de las ofertas se sujeta a lo establecido en el artículo 60 del Reglamento. La corrección aritmética a la que hace referencia el numeral 60.4 de dicho artículo procede para la ejecución de obras a suma alzada.

El plazo que se otorgue para la subsanación no puede ser inferior a un (1) día hábil.

La solicitud de subsanación se realiza de manera electrónica a través del SEACE y será remitida al correo electrónico consignado por el postor al momento de realizar su inscripción en el RNP, siendo su responsabilidad el permanente seguimiento de las notificaciones a dicho

³ La constancia de inscripción electrónica se visualizará en el portal web del Registro Nacional de Proveedores: www.rnp.gob.pe

correo. La notificación de la solicitud se entiende efectuada el día de su envío al correo electrónico.

La presentación de las subsanaciones se realiza a través del SEACE. No se tomará en cuenta la subsanación que se presente en físico a la Entidad.

1.11. RECHAZO DE LAS OFERTAS

Previo al otorgamiento de la buena pro, el comité de selección revisa las ofertas económicas que cumplen los requisitos de calificación, de conformidad con lo establecido para el rechazo de ofertas, previsto en el artículo 68 del Reglamento, de ser el caso.

De rechazarse alguna de las ofertas calificadas, el órgano encargado de las contrataciones o comité de selección, según corresponda, revisa el cumplimiento de los requisitos de calificación de los postores que siguen en el orden de prelación, en caso las hubiere.

1.12. OTORGAMIENTO DE LA BUENA PRO

Definida la oferta ganadora, el órgano encargado de las contrataciones o comité de selección, según corresponda, otorga la buena pro, mediante su publicación en el SEACE, incluyendo el cuadro comparativo y las actas debidamente motivadas de los resultados de la admisión, no admisión, evaluación, calificación, descalificación, rechazo y el otorgamiento de la buena pro.

1.13. CONSENTIMIENTO DE LA BUENA PRO

Cuando se hayan presentado dos (2) o más ofertas, el consentimiento de la buena pro se produce a los cinco (5) días hábiles siguientes de la notificación de su otorgamiento, sin que los postores hayan ejercido el derecho de interponer el recurso de apelación.

En caso que se haya presentado una sola oferta, el consentimiento de la buena pro se produce el mismo día de la notificación de su otorgamiento.

El consentimiento del otorgamiento de la buena pro se publica en el SEACE al día hábil siguiente de producido.

Importante

Una vez consentido el otorgamiento de la buena pro, el órgano encargado de las contrataciones o el órgano de la Entidad al que se haya asignado tal función realiza la verificación de la oferta presentada por el postor ganador de la buena pro conforme lo establecido en el numeral 64.6 del artículo 64 del Reglamento.

CAPÍTULO II SOLUCIÓN DE CONTROVERSIAS DURANTE EL PROCEDIMIENTO DE SELECCIÓN

2.1. RECURSO DE APELACIÓN

A través del recurso de apelación se pueden impugnar los actos dictados durante el desarrollo del procedimiento de selección hasta antes del perfeccionamiento del contrato.

El recurso de apelación se presenta ante la Entidad convocante, y es conocido y resuelto por su Titular, cuando el valor referencial sea igual o menor a cincuenta (50) UIT. Cuando el valor referencial sea mayor a dicho monto, el recurso de apelación se presenta ante y es resuelto por el Tribunal de Contrataciones del Estado.

En los procedimientos de selección según relación de ítems, el valor referencial total del procedimiento determina ante quién se presenta el recurso de apelación.

Los actos que declaren la nulidad de oficio, la cancelación del procedimiento de selección y otros actos emitidos por el Titular de la Entidad que afecten la continuidad de este, se impugnan ante el Tribunal de Contrataciones del Estado.

Importante

- *Una vez otorgada la buena pro, el órgano encargado de las contrataciones o comité de selección, según corresponda, está en la obligación de permitir el acceso de los participantes y postores al expediente de contratación, salvo la información calificada como secreta, confidencial o reservada por la normativa de la materia, a más tardar dentro del día siguiente de haberse solicitado por escrito.*

Luego de otorgada la buena pro no se da a conocer las ofertas cuyos requisitos de calificación no fueron analizados y revisados por el órgano encargado de las contrataciones o comité de selección, según corresponda.

- *A efectos de recoger la información de su interés, los postores pueden valerse de distintos medios, tales como: (i) la lectura y/o toma de apuntes, (ii) la captura y almacenamiento de imágenes, e incluso (iii) pueden solicitar copia de la documentación obrante en el expediente, siendo que, en este último caso, la Entidad deberá entregar dicha documentación en el menor tiempo posible, previo pago por tal concepto.*
- *El recurso de apelación se presenta ante la Mesa de Partes del Tribunal o ante las oficinas desconcentradas del OSCE o en la Unidad de Trámite Documentario de la Entidad, según corresponda.*

2.2. PLAZOS DE INTERPOSICIÓN DEL RECURSO DE APELACIÓN

La apelación contra el otorgamiento de la buena pro o contra los actos dictados con anterioridad a ella se interpone dentro de los cinco (5) días hábiles siguientes de haberse notificado el otorgamiento de la buena pro.

La apelación contra los actos dictados con posterioridad al otorgamiento de la buena pro, contra la declaración de nulidad, cancelación y declaratoria de desierto del procedimiento, se interpone dentro de los cinco (5) días hábiles siguientes de haberse tomado conocimiento del acto que se desea impugnar.

CAPÍTULO III DEL CONTRATO

3.1. PERFECCIONAMIENTO DEL CONTRATO

Los plazos y el procedimiento para perfeccionar el contrato se realizan conforme a lo indicado en el artículo 141 del Reglamento.

Para perfeccionar el contrato, el postor ganador de la buena pro debe presentar los documentos señalados en los artículos 139 y 175 del Reglamento, así como los previstos en la sección específica de las bases.

3.2. GARANTÍAS

Las garantías que deben otorgar los postores y/o contratistas, según corresponda, son las de fiel cumplimiento del contrato y por los adelantos.

3.2.1. GARANTÍA DE FIEL CUMPLIMIENTO

Como requisito indispensable para perfeccionar el contrato, el postor ganador debe entregar a la Entidad la garantía de fiel cumplimiento del mismo por una suma equivalente al diez por ciento (10%) del monto del contrato original. Esta se mantiene vigente hasta el consentimiento de la liquidación final.

Importante

En los contratos de ejecución de obras que celebren las Entidades con las micro y pequeñas empresas, estas últimas pueden otorgar como garantía de fiel cumplimiento el diez por ciento (10%) del monto del contrato original, porcentaje que es retenido por la Entidad durante la primera mitad del número total de pagos a realizarse, de forma prorrateada en cada pago, con cargo a ser devuelto a la finalización del mismo, conforme lo establece el artículo 149 del Reglamento, siempre que:

- a) El procedimiento de selección original del cual derive el contrato a suscribirse sea una Adjudicación Simplificada.*
- b) El plazo de ejecución de la obra sea igual o mayor a sesenta (60) días calendario; y,*
- c) El pago a favor del contratista considere, al menos, dos (2) valorizaciones periódicas, en función del avance de obra.*

3.2.2. GARANTÍA DE FIEL CUMPLIMIENTO POR PRESTACIONES ACCESORIAS

En las contrataciones que conllevan la ejecución de prestaciones accesorias, tales como mantenimiento, reparación o actividades afines, se otorga una garantía adicional por una suma equivalente al diez por ciento (10%) del monto del contrato de la prestación accesorio, la misma que debe ser renovada periódicamente hasta el cumplimiento total de las obligaciones garantizadas.

3.2.3. GARANTÍA POR ADELANTO

En caso se haya previsto en la sección específica de las bases la entrega de adelantos, el contratista debe presentar una garantía emitida por idéntico monto conforme a lo estipulado en el artículo 153 del Reglamento.

3.3. REQUISITOS DE LAS GARANTÍAS

Las garantías que se presenten deben ser incondicionales, solidarias, irrevocables y de

realización automática en el país, al solo requerimiento de la Entidad. Asimismo, deben ser emitidas por empresas que se encuentren bajo la supervisión directa de la Superintendencia de Banca, Seguros y Administradoras Privadas de Fondos de Pensiones, y que cuenten con clasificación de riesgo B o superior. Asimismo, deben estar autorizadas para emitir garantías; o estar consideradas en la última lista de bancos extranjeros de primera categoría que periódicamente publica el Banco Central de Reserva del Perú.

Importante

Corresponde a la Entidad verificar que las garantías presentadas por el postor ganador de la buena pro y/o contratista cumplan con los requisitos y condiciones necesarios para su aceptación y eventual ejecución; sin perjuicio de la determinación de las responsabilidades funcionales que correspondan.

Advertencia

Los funcionarios de las Entidades no deben aceptar garantías emitidas bajo condiciones distintas a las establecidas en el presente numeral, debiendo tener en cuenta lo siguiente:

- 1. La clasificadora de riesgo que asigna la clasificación a la empresa que emite la garantía debe encontrarse listada en el portal web de la SBS (<http://www.sbs.gob.pe/sistema-financiero/clasificadoras-de-riesgo>).*
- 2. Se debe identificar en la página web de la clasificadora de riesgo respectiva, cuál es la clasificación vigente de la empresa que emite la garantía, considerando la vigencia a la fecha de emisión de la garantía.*
- 3. Para fines de lo establecido en el artículo 148 del Reglamento, la clasificación de riesgo B, incluye las clasificaciones B+ y B.*
- 4. Si la empresa que otorga la garantía cuenta con más de una clasificación de riesgo emitida por distintas empresas listadas en el portal web de la SBS, bastará que en una de ellas cumpla con la clasificación mínima establecida en el Reglamento.*

En caso exista alguna duda sobre la clasificación de riesgo asignada a la empresa emisora de la garantía, se deberá consultar a la clasificadora de riesgos respectiva.

De otro lado, además de cumplir con el requisito referido a la clasificación de riesgo, a efectos de verificar si la empresa emisora se encuentra autorizada por la SBS para emitir garantías, debe revisarse el portal web de dicha Entidad (<http://www.sbs.gob.pe/sistema-financiero/relacion-de-empresas-que-se-encuentran-autorizadas-a-emitir-cartas-fianza>).

Los funcionarios competentes deben verificar la autenticidad de la garantía a través de los mecanismos establecidos (consulta web, teléfono u otros) por la empresa emisora.

3.4. EJECUCIÓN DE GARANTÍAS

La Entidad puede solicitar la ejecución de las garantías conforme a los supuestos contemplados en el artículo 155 del Reglamento.

3.5. ADELANTOS

La Entidad puede establecer la entrega de adelantos directos y adelantos para materiales e insumos, y en el caso de contratos bajo la modalidad llave en mano, para equipamiento y mobiliario, de conformidad con el artículo 180 del Reglamento, siempre que ello haya sido previsto en la sección específica de las bases.

3.6. VALORIZACIONES

Las valorizaciones son la cuantificación económica de un avance físico en la ejecución de la obra, realizada en un período determinado, tienen el carácter de pagos a cuenta y son elaboradas

el último día de cada período previsto en la sección específica de las bases, por el inspector o supervisor, según corresponda y el contratista.

En caso se haya suscrito contrato con un consorcio, el pago de las valorizaciones se realizará a quien se indique en el contrato de consorcio.

Advertencia

En caso de retraso en los pagos a cuenta o pago final por parte de la Entidad, salvo que se deba a caso fortuito o fuerza mayor, esta reconoce al contratista los intereses legales correspondientes, de conformidad con el artículo 39 de la Ley y los artículos 1244, 1245 y 1246 del Código Civil, debiendo repetir contra los responsables de la demora injustificada.

3.7. REAJUSTES

Los reajustes se calculan conforme lo indicado en el numeral 38.3 del artículo 38 y el artículo 195 del Reglamento.

Importante

Tanto la elaboración como la aplicación de las fórmulas polinómicas se sujetan a lo dispuesto en el Decreto Supremo N° 011-79-VC y sus modificatorias, ampliatorias y complementarias.

3.8. PENALIDADES

3.8.1. PENALIDAD POR MORA EN LA EJECUCIÓN DE LA PRESTACIÓN

En caso de retraso injustificado del contratista en la ejecución de las prestaciones objeto del contrato, la Entidad le aplica automáticamente una penalidad por mora por cada día de atraso, de conformidad con el artículo 162 del Reglamento.

3.8.2. OTRAS PENALIDADES

La Entidad puede establecer penalidades distintas a la mencionada en el numeral precedente, según lo previsto en el artículo 163 del Reglamento y lo indicado en la sección específica de las bases.

Estos dos tipos de penalidades se calculan en forma independiente y pueden alcanzar cada una un monto máximo equivalente al diez por ciento (10%) del monto del contrato vigente, o de ser el caso, del ítem que debió ejecutarse.

3.9. INCUMPLIMIENTO DEL CONTRATO

Las causales para la resolución del contrato, serán aplicadas de conformidad con el artículo 36 de la Ley y 164 del Reglamento.

3.10. DISPOSICIONES FINALES

Todos los demás aspectos del presente procedimiento no contemplados en las bases se regirán supletoriamente por la Ley y su Reglamento, así como por las disposiciones legales vigentes.

SECCIÓN ESPECÍFICA

CONDICIONES ESPECIALES DEL PROCEDIMIENTO DE SELECCIÓN

(EN ESTA SECCIÓN LA ENTIDAD DEBERÁ COMPLETAR LA INFORMACIÓN EXIGIDA, DE ACUERDO A LAS INSTRUCCIONES INDICADAS)

CAPÍTULO I GENERALIDADES

1.1. ENTIDAD CONVOCANTE

Nombre : MUNICIPALIDAD PROVINCIAL DE YAULI – LA OROYA
RUC N° : 20120385004
Domicilio legal : AV. HORACIO ZEVALLOS GAMES – N° 315 URB OROYA
NUEVA – LA OROYA – JUNIN.
Teléfono: : 947581772
Correo electrónico: : logistica@munilaoroya.gob.pe

1.2. OBJETO DE LA CONVOCATORIA

El presente procedimiento de selección tiene por objeto la contratación de la ejecución de la obra "RECUPERACION DEL AREA DEGRADADA POR RESIDUOS SOLIDOS EN LA LOCALIDAD DE LA OROYA DISTRITO DE LA OROYA PROVINCIA DE YAULI DEPARTAMENTO DE JUNIN" CUI 2538423

1.3. VALOR REFERENCIAL⁴

El valor referencial asciende a S/ 2'013,718.55 (dos millones trece mil setecientos dieciocho con 55/100 soles), incluidos los impuestos de Ley y cualquier otro concepto que incida en el costo total de la ejecución de la obra. El valor referencial ha sido calculado al mes de ABRIL DEL 2023.

Valor Referencial (VR)	Límites ⁵	
	Inferior	Superior
S/ 2'013,718.55 SON: DOS MILLONES TRECE MIL SETECIENTOS DIECIOCHO CON 55/100 SOLES	S/ 1'812,346.70 SON: UN MILLON OCHOCIENTOS DOCE MIL TRESCIENTOS CUARENTA Y SEIS CON 70/100 SOLES	S/ 2'215,090.40 SON: DOS MILLONES DOSCIENTOS QUINCE MIL NOVENTA CON 40/100 SOLES

Importante

- El precio de las ofertas no puede exceder los límites del valor referencial de conformidad con el numeral 28.2 del artículo 28 de la Ley.

1.4. EXPEDIENTE DE CONTRATACIÓN

Documento y fecha de aprobación del expediente de contratación : Resolución Gerencial N° 235-2023-MPYLO/GM – 23/11/23

⁴ El monto del valor referencial indicado en esta sección de las bases no debe diferir del monto del valor referencial consignado en la ficha del procedimiento en el SEACE. No obstante, de existir contradicción entre estos montos, primará el monto del valor referencial indicado en las bases aprobadas.

⁵ De acuerdo a lo señalado en el artículo 48 del Reglamento, estos límites se calculan considerando dos (2) decimales. Para ello, si el límite inferior tiene más de dos (2) decimales, se aumenta en un dígito el valor del segundo decimal; en el caso del límite superior, se considera el valor del segundo decimal sin efectuar el redondeo.

Documento y fecha de aprobación del expediente técnico	:	Resolución Gerencial N° 056-2023-MPYLO/GM – 25/05/23
Documento y fecha de actualización del expediente técnico, de corresponder	:	NO CORRESPONDE
Tipo y número del procedimiento de selección que se convocó para la elaboración del expediente técnico, de corresponder	:	NO CORRESPONDE

1.5. FUENTE DE FINANCIAMIENTO

05 RECURSOS DETERMINADOS - 18 CANON SOBRE CANON RENTAS DE ADUANAS

1.6. SISTEMA DE CONTRATACIÓN

El presente procedimiento se rige por el sistema de suma alzada, de acuerdo con lo establecido en el expediente de contratación respectivo.

1.7. MODALIDAD DE EJECUCIÓN

NO APLICA

1.8. ALCANCES DEL REQUERIMIENTO

El alcance de la ejecución de la obra está definido en el Capítulo III de la presente sección de las bases.

1.9. PLAZO DE EJECUCIÓN DE LA OBRA

El plazo de ejecución de la obra, es de ciento veinte (120) días calendarios, en concordancia con lo establecido en el expediente de contratación y en el expediente técnico de obra, el mismo que comprende la ejecución de la obra, el equipamiento y montaje hasta la puesta en servicio.

1.10. COSTO DE REPRODUCCIÓN Y ENTREGA DE BASES Y DEL EXPEDIENTE TÉCNICO DE LA OBRA

Los participantes registrados tienen el derecho a recabar las bases y el expediente técnico de la obra en versión impresa o digital, según su elección, para cuyo efecto deben:

Pagar en	:	Cajá de la municipalidad Provincial de Yauli la oroya
Recoger en	:	Unidad de logística de la MPYLO
Costo de bases	:	Impresa: S/ 10.00
Costo del expediente Técnico técnico	:	
	:	Impreso: S/ 780.00
	:	Digital: S/ 10.00

Las bases y el expediente técnico se entregan inmediatamente después de realizado el pago correspondiente. Excepcionalmente, el expediente técnico en versión impresa puede ser entregado dentro del plazo máximo de un (1) día hábil de efectuado el pago.

Importante

- *La Entidad debe entregar una constancia o formulario de cargos en donde consta que el participante recibió el expediente técnico completo. Dicha constancia o formulario debe incluir un índice del contenido del expediente técnico y número de folios correspondientes.*
- *El costo de entrega del ejemplar de las bases y del expediente técnico, no puede exceder el costo de su reproducción.*

Advertencia

Las Entidades deben cautelar bajo responsabilidad que la versión impresa y digital del expediente técnico correspondan a la versión original del expediente técnico aprobado.

1.11. ACCESO VIRTUAL AL EXPEDIENTE TÉCNICO DE LA OBRA

El expediente técnico de la obra en versión digital se encuentra publicado en el SEACE, obligatoriamente, desde la fecha de la convocatoria del presente procedimiento de selección.

1.12. BASE LEGAL

- Ley N° 31953– Ley de Presupuesto del Servicio Público para el año fiscal 2024.
- Ley N° 31954– Ley de Equilibrio Financiero del Presupuesto del Sector Público del año fiscal 2024.
- Decreto Supremo N° 011-79-VC.
- Decreto Supremo N° 082-2019-EF que Aprueba el TUO de la Ley N° 30225 Ley De Contrataciones del Estado.
- Decreto Supremo N° 344-2018-EF que aprueba el Reglamento de la Ley N° 30225, Ley de Contrataciones del Estado, modificado por Decretos Supremos N° 377-2019-EF, N° 168-2020-EF, N° 250-2020-EF y N° 162-2021-EF.
- Decreto Supremo N° 004-2019-JUS que Aprueba el TUO de la Ley N° 27444 – Ley del Procedimiento Administrativo General.
- Texto Único Ordenado de la Ley N° 27806, Ley de Transparencia y de Acceso a la Información Pública, aprobado por Decreto Supremo N° 043-2003-PCM.
- Ley N° 29783 Ley de Seguridad y Salud en el Trabajo, sus modificatorias.
- Reglamento de la Ley N°29783, Ley de Seguridad y Salud en el Trabajo, aprobado mediante Decreto Supremo N° 005-2012-TR.
- Ley N° 29973 – Ley General de la Persona con Discapacidad.
- Texto Único Ordenado de la Ley de Promoción de la Competitividad, Formalización y Desarrollo de la Micro y Pequeña Empresa y del Acceso al Empleo Decente, Ley MYPE, aprobado por Decreto Supremo N° 007-2008-TR.
- Código Civil.
- Directivas y Opiniones del OSCE.

Las referidas normas incluyen sus respectivas modificaciones, de ser el caso.

CAPÍTULO II DEL PROCEDIMIENTO DE SELECCIÓN

2.1. CALENDARIO DEL PROCEDIMIENTO DE SELECCIÓN

Según el cronograma de la ficha de selección de la convocatoria publicada en el SEACE.

Importante

De conformidad con la vigesimosegunda Disposición Complementaria Final del Reglamento, en caso la Entidad (Ministerios y sus organismos públicos, programas o proyectos adscritos) haya difundido el requerimiento a través del SEACE siguiendo el procedimiento establecido en dicha disposición, no procede formular consultas u observaciones al requerimiento.

2.2. CONTENIDO DE LAS OFERTAS

La oferta contendrá, además de un índice de documentos⁶, la siguiente documentación:

2.2.1. Documentación de presentación obligatoria

2.2.1.1. Documentos para la admisión de la oferta

- Declaración jurada de datos del postor. (**Anexo N° 1**)
- Documento que acredite la representación de quien suscribe la oferta.

En caso de persona jurídica, copia del certificado de vigencia de poder del representante legal, apoderado o mandatario designado para tal efecto.

En caso de persona natural, copia del documento nacional de identidad o documento análogo, o del certificado de vigencia de poder otorgado por persona natural, del apoderado o mandatario, según corresponda.

En el caso de consorcios, este documento debe ser presentado por cada uno de los integrantes del consorcio que suscriba la promesa de consorcio, según corresponda.

Advertencia

De acuerdo con el artículo 4 del Decreto Legislativo N° 1246, las Entidades están prohibidas de exigir a los administrados o usuarios la información que puedan obtener directamente mediante la interoperabilidad a que se refieren los artículos 2 y 3 de dicho Decreto Legislativo. En esa medida, si la Entidad es usuaria de la Plataforma de Interoperabilidad del Estado – PIDE⁷ y siempre que el servicio web se encuentre activo en el Catálogo de Servicios de dicha plataforma, no corresponderá exigir el certificado de vigencia de poder y/o documento nacional de identidad.

- Declaración jurada de acuerdo con el literal b) del artículo 52 del Reglamento. (**Anexo N° 2**)
- Declaración jurada de cumplimiento del Expediente Técnico, según el numeral 3.1 del Capítulo III de la presente sección. (**Anexo N° 3**)
- Declaración jurada de plazo de ejecución de la obra. (**Anexo N° 4**)

⁶ La omisión del índice no determina la no admisión de la oferta.

⁷ Para mayor información de las Entidades usuarias y del Catálogo de Servicios de la Plataforma de Interoperabilidad del Estado – PIDE ingresar al siguiente enlace <https://www.gobiernodigital.gob.pe/interoperabilidad/>

- f) Promesa de consorcio con firmas legalizadas, de ser el caso, en la que se consigne los integrantes, el representante común, el domicilio común y las obligaciones a las que se compromete cada uno de los integrantes del consorcio, así como el porcentaje equivalente a dichas obligaciones. **(Anexo N° 5)**
- g) El precio de la oferta en soles y:
- ✓ El desagregado de partidas, cuando el procedimiento se haya convocado a suma alzada.
 - ✓ Los precios unitarios, considerando las partidas según lo previsto en el último párrafo del literal b) del artículo 35 del Reglamento.

Asimismo, la oferta incluye el monto de la prestación accesorio, cuando corresponda. **(Anexo N° 6)**

El precio total de la oferta y los subtotales que lo componen deben ser expresados con dos (2) decimales. Los precios unitarios pueden ser expresados con más de dos (2) decimales.

Importante

- *El órgano encargado de las contrataciones o comité de selección, según corresponda, no puede incorporar documentos adicionales para la admisión de la oferta a los establecidos en este acápite.*
- *El análisis de precios unitarios y el detalle de los gastos generales fijos y variables de la oferta se presentan para el perfeccionamiento del contrato.*
- *El órgano encargado de las contrataciones o comité de selección, según corresponda, declara no admitidas las ofertas que no se encuentren dentro de los límites del valor referencial previstos en el numeral 28.2 del artículo 28 de la Ley. Asimismo, verifica la presentación de los documentos requeridos. De no cumplir con lo requerido, la oferta se considera no admitida.*

2.2.1.2. Documentos para acreditar los requisitos de calificación

Incorporar en la oferta los documentos que acreditan los “**Requisitos de Calificación**” que se detallan en el numeral 3.2 del Capítulo III de la presente sección de las bases.

2.2.2. Documentación de presentación facultativa:

- a) En el caso de microempresas y pequeñas empresas integradas por personas con discapacidad, o en el caso de consorcios conformados en su totalidad por estas empresas, deben presentar la constancia o certificado con el cual acredite su inscripción en el Registro de Empresas Promocionales para Personas con Discapacidad⁸.
- b) Solicitud de bonificación del cinco por ciento (5%) por tener la condición de micro y pequeña empresa **(Anexo N°11)**.
- c) Incorporar en la oferta los documentos que acreditan los “Factores de Evaluación” establecidos en el Capítulo IV de la presente sección de las bases, a efectos de obtener el puntaje previsto en dicho Capítulo para cada factor.

Advertencia

⁸ Dicho documento se tendrá en consideración en caso de empate, conforme a lo previsto en el artículo 91 del Reglamento.

El órgano encargado de las contrataciones o comité de selección, según corresponda, no podrá exigir al postor la presentación de documentos que no hayan sido indicados en los acápite "Documentos para la admisión de la oferta", "Requisitos de calificación" y "Factores de evaluación".

2.3. REQUISITOS PARA PERFECCIONAR EL CONTRATO

El postor ganador de la buena pro debe presentar los siguientes documentos para perfeccionar el contrato:

- a) Garantía de fiel cumplimiento del contrato.
- b) Garantía de fiel cumplimiento por prestaciones accesorias, de ser el caso.
- c) Solicitud para la constitución del fideicomiso, en el marco de lo establecido en el literal a) del numeral 184.9 del artículo 184 del Reglamento, de ser el caso⁹.
- d) Contrato de consorcio con firmas legalizadas ante Notario de cada uno de los integrantes, de ser el caso.
- e) Código de cuenta interbancaria (CCI) o, en el caso de proveedores no domiciliados, el número de su cuenta bancaria y la entidad bancaria en el exterior.
- f) Copia de la vigencia del poder del representante legal de la empresa que acredite que cuenta con facultades para perfeccionar el contrato, cuando corresponda.
- g) Copia de DNI del postor en caso de persona natural, o de su representante legal en caso de persona jurídica.

Advertencia

De acuerdo con el artículo 4 del Decreto Legislativo N° 1246, las Entidades están prohibidas de exigir a los administrados o usuarios la información que puedan obtener directamente mediante la interoperabilidad a que se refieren los artículos 2 y 3 de dicho Decreto Legislativo. En esa medida, si la Entidad es usuaria de la Plataforma de Interoperabilidad del Estado – PIDE¹⁰ y siempre que el servicio web se encuentre activo en el Catálogo de Servicios de dicha plataforma, no corresponderá exigir los documentos previstos en los literales e) y f).

- h) Domicilio para efectos de la notificación durante la ejecución del contrato.
- i) Autorización de notificación de la decisión de la Entidad sobre la solicitud de ampliación de plazo mediante medios electrónicos de comunicación ¹¹. **(Anexo N°12)**
- j) Constancia de capacidad libre de contratación expedida por el RNP¹².
- k) Programa de Ejecución de Obra (CPM) el cual presenta la ruta crítica y el calendario de avance de obra valorizado.
- l) Calendario de adquisición de materiales e insumos necesarios para la ejecución de obra, en concordancia con el calendario de avance de obra valorizado. Este calendario se actualiza con cada ampliación de plazo otorgada, en concordancia con el calendario de avance de obra valorizado vigente.

Importante para la Entidad

En el caso de obras bajo la modalidad de ejecución llave en mano, cuando se haya previsto otorgar adelanto para equipamiento y mobiliario, con respecto al literal anterior, considerar el siguiente texto:

- l) Calendario de adquisición de materiales e insumos necesarios para la ejecución de obra, que incluye el equipamiento y mobiliario cuando corresponda, de acuerdo con el calendario de avance de obra valorizado. Este calendario se actualiza con cada ampliación de plazo otorgada, en*

⁹ Cuando la Entidad no haya incorporado en las bases la obligación de constituir un fideicomiso para la administración de los adelantos destinados a la ejecución de obra, el postor adjudicado puede presentar la solicitud para la constitución del fideicomiso.

¹⁰ Para mayor información de las Entidades usuarias y del Catálogo de Servicios de la Plataforma de Interoperabilidad del Estado – PIDE ingresar al siguiente enlace <https://www.gobiernodigital.gob.pe/interoperabilidad/>

¹¹ En tanto se implemente la funcionalidad en el SEACE, de conformidad con la Primera Disposición Complementaria Transitoria del Decreto Supremo N° 234-2022-EF.

¹² Este requisito no aplica para procedimientos de contratación directa por la causal de carácter de secreto, secreto militar o por razones de orden interno.

concordancia con el calendario de avance de obra valorizado vigente.

Incorporar a las bases o eliminar, según corresponda.

- m) Calendario de utilización de equipo, en caso la naturaleza de la contratación lo requiera.
- n) Memoria en la que se señalen las consideraciones que se han tomado en cuenta para la elaboración de los documentos indicados en los literales k), l) y m).
- o) Análisis de precios unitarios de las partidas y detalle de los gastos generales fijos y variables de la oferta, en caso de obras sujetas a precios unitarios¹³.
- p) Desagregado por partidas que dio origen a la oferta, en caso de obras a suma alzada.
- q) Copia de documentos que sustenten la propiedad, la posesión, el compromiso de compra venta o alquiler u otro documento que acredite la disponibilidad del requisito de calificación equipamiento estratégico. En el caso que el postor ganador sea un consorcio los documentos de acreditación de este requisito pueden estar a nombre del consorcio o de uno de sus integrantes.
- r) Copia de los diplomas que acrediten la formación académica requerida del plantel profesional clave, en caso que el grado o título profesional requerido no se encuentre publicado en el Registro Nacional de Grados Académicos y Títulos Profesionales a cargo de la de la Superintendencia Nacional de Educación Superior Universitaria – SUNEDU¹⁴.
- s) Copia de (i) contratos y su respectiva conformidad o (ii) constancias o (iii) certificados o (iv) cualquier otra documentación que, de manera fehaciente demuestre la experiencia del personal que conforma el plantel profesional clave.

Importante

- *La Entidad debe aceptar las diferentes denominaciones utilizadas para acreditar la carrera profesional requerida, aun cuando no coincida literalmente con aquella prevista en los requisitos de calificación (por ejemplo Ingeniería Ambiental, Ingeniería en Gestión Ambiental, Ingeniería y Gestión Ambiental u otras denominaciones).*
- *Los documentos que acreditan la experiencia del personal deben incluir como mínimo los nombres y apellidos del profesional, el cargo desempeñado, el plazo de la prestación indicando el día, mes y año de inicio y culminación, el nombre de la Entidad u organización que emite el documento, la fecha de emisión y nombres y apellidos de quien suscribe el documento.*

En caso estos documentos establezcan el plazo de la experiencia adquirida por el profesional en meses sin especificar los días la Entidad debe considerar el mes completo.

De presentarse experiencia ejecutada paralelamente (traslape), para el cómputo del tiempo de dicha experiencia sólo se considerará una vez el periodo traslapado. No obstante, de presentarse periodos traslapados en el residente de obra, no se considera ninguna de las experiencias acreditadas, salvo la ejecución de obras por paquete.

Se considerará aquella experiencia que no tenga una antigüedad mayor a veinticinco (25) años anteriores a la fecha de la presentación de ofertas.

Asimismo, la Entidad debe valorar de manera integral los documentos presentados para acreditar dicha experiencia. En tal sentido, aun cuando en los documentos presentados la denominación del cargo o puesto no coincida literalmente con aquella prevista en los requisitos de calificación, se deberá validar la experiencia si las actividades que realizó el profesional corresponden con la función propia del cargo o puesto requerido.

- *Cuando el postor ganador de la buena pro presenta como plantel profesional clave a profesionales que se encuentren prestando servicios como residente o supervisor en obras contratadas por la Entidad que no cuentan con recepción, procede otorgar plazo adicional para subsanar, conforme lo previsto en el literal a) del artículo 141 del Reglamento.*
- *En caso que el postor ganador de la buena pro sea un consorcio, las garantías que presente este para el perfeccionamiento del contrato, así como durante la ejecución contractual, de ser el caso, además de cumplir con las condiciones establecidas en el artículo 33 de la Ley y en*

¹³ La Entidad puede requerir este documento en caso de obras a suma alzada.

¹⁴ <https://enlinea.sunedu.gob.pe/>

el artículo 148 del Reglamento, deben consignar expresamente el nombre completo o la denominación o razón social de los integrantes del consorcio, en calidad de garantizados, de lo contrario no podrán ser aceptadas por las Entidades. No se cumple el requisito antes indicado si se consigna únicamente la denominación del consorcio, conforme lo dispuesto en la Directiva “Participación de Proveedores en Consorcio en las Contrataciones del Estado”.

- En los contratos de ejecución de obras que celebren las Entidades con las micro y pequeñas empresas, estas últimas pueden otorgar como garantía de fiel cumplimiento el diez por ciento (10%) del monto del contrato, porcentaje que es retenido por la Entidad durante la primera mitad del número total de pagos a realizarse, de forma prorrateada en cada pago, con cargo a ser devuelto a la finalización del mismo, conforme lo establece el numeral 149.4 del artículo 149 del Reglamento y numeral 151.3 del artículo 151 del Reglamento, siempre que:
 - a) El procedimiento de selección original del cual derive el contrato a suscribirse sea una Adjudicación Simplificada.
 - b) El plazo de ejecución de la obra sea igual o mayor a sesenta (60) días calendario; y,
 - c) El pago a favor del contratista considere, al menos, dos (2) valorizaciones periódicas, en función del avance de obra.

Para dicho efecto los postores deben encontrarse registrados en el REMYPE, consignando en la Declaración Jurada de Datos del Postor (Anexo N° 1) o en la solicitud de retención de la garantía durante el perfeccionamiento del contrato, que tienen la condición de MYPE, lo cual será verificado por la Entidad en el link <http://www2.trabajo.gob.pe/servicios-en-linea-2-2> opción consulta de empresas acreditadas en el REMYPE.

Importante

- Corresponde a la Entidad verificar que las garantías presentadas por el postor ganador de la buena pro cumplan con los requisitos y condiciones necesarios para su aceptación y eventual ejecución; sin perjuicio de la determinación de las responsabilidades funcionales que correspondan.
- De conformidad con el Reglamento Consular del Perú aprobado mediante Decreto Supremo N° 076-2005-RE para que los documentos públicos y privados extendidos en el exterior tengan validez en el Perú, deben estar legalizados por los funcionarios consulares peruanos y refrendados por el Ministerio de Relaciones Exteriores del Perú, salvo que se trate de documentos públicos emitidos en países que formen parte del Convenio de la Apostilla, en cuyo caso bastará con que estos cuenten con la Apostilla de la Haya¹⁵.
- La Entidad no puede exigir documentación o información adicional a la consignada en el presente numeral para el perfeccionamiento del contrato.

2.4. PERFECCIONAMIENTO DEL CONTRATO

El contrato se perfecciona con la suscripción del documento que lo contiene. Para dicho efecto el postor ganador de la buena pro, dentro del plazo previsto en el artículo 141 del Reglamento, debe presentar la documentación requerida en Mesa de Partes de la Entidad, sito en AV. HORACIO ZEVALLOS GAMES NRO. 315 URB. OROYA NUEVA JUNIN - YAULI - LA OROYA.

2.5. ADELANTOS¹⁶

2.5.1. ADELANTO DIRECTO

“La Entidad otorgará un adelanto directo por el 10% del monto del contrato original.

El contratista debe solicitar formalmente el adelanto dentro de los ocho (8) días siguientes a la

¹⁵ Según lo previsto en la Opinión N° 009-2016/DTN.

¹⁶ Si la Entidad ha previsto la entrega de adelantos, debe prever el procedimiento para su entrega, conforme a lo previsto en los artículos 181 y 182 del Reglamento.

suscripción del contrato, adjuntando a su solicitud la garantía por adelantos¹⁷ mediante carta fianza o póliza de caución y el comprobante de pago correspondiente. La Entidad debe entregar el monto solicitado dentro de los siete (7) días contados a partir del día siguiente de recibida la solicitud del contratista.

Vencido el plazo para solicitar el adelanto no procede la solicitud.

2.5.2. ADELANTO PARA MATERIALES E INSUMOS

“La Entidad otorgará adelantos para materiales e insumos por el 20% del monto del contrato original, conforme al calendario de adquisición de materiales e insumos presentado por el contratista.

La entrega de los adelantos se realizará en un plazo de ocho días calendario previos a la fecha prevista en el calendario de adquisición de materiales e insumos para cada adquisición, con la finalidad que EL CONTRATISTA pueda disponer de los materiales e insumos en la oportunidad prevista en el calendario de avance de obra valorizado. Para tal efecto, EL CONTRATISTA debe solicitar la entrega del adelanto en un plazo de ocho días calendario anteriores al inicio del plazo antes mencionado, adjuntando a su solicitud la garantía por adelantos¹⁸ mediante carta fianza o póliza de caución y el comprobante de pago respectivo.

2.6. VALORIZACIONES

El periodo de valorización será mensual.

Importante

- Cuando el periodo de valorización establecido por la Entidad sea el mensual, el plazo del pago de la valorización se regirá por lo dispuesto en el numeral 194.7 del artículo 194 del Reglamento. En cambio, si la Entidad prevé un periodo de valorización distinto al mensual, se debe establecer los plazos y procedimiento aplicables para la valorización, teniendo en consideración lo dispuesto en el numeral 194.6 del referido artículo, así como el plazo para el pago de las valorizaciones.
- Las valorizaciones de obra se presentan a través del módulo de ejecución contractual del SEACE. Dicha obligación aplica a los contratos de obra que deriven de procedimientos de selección para la ejecución de obras, convocados a partir de la entrada en vigencia de la Directiva N° 001-2022-OSCE/CD “Gestión de las valorizaciones de obra a través del SEACE”¹⁹. Mediante comunicado el OSCE publica y difunde la relación de Entidades obligadas a usar la sección de valorizaciones electrónicas como medio para la gestión de las valorizaciones de obra. El primer listado de entidades obligadas se encuentra publicado en el siguiente enlace:

<https://www.gob.pe/institucion/osce/noticias/575017-comunicado-n-001-2022-osce>.

2.7. PLAZO PARA EL PAGO DEL SALDO DE LA LIQUIDACIÓN DEL CONTRATO DE OBRA

La Entidad o el contratista, según corresponda, deben efectuar el pago del monto correspondiente al saldo de la liquidación del contrato de obra, en el plazo de 30 días calendario, computados desde el día siguiente del consentimiento de la liquidación. Para tal efecto, la parte que solicita el pago debe presentar el comprobante de pago respectivo.

¹⁷ De conformidad con el artículo 153 del Reglamento, esta garantía debe ser emitida por idéntico monto y un plazo mínimo de vigencia de tres (3) meses, renovable por un plazo idéntico hasta la amortización total del adelanto otorgado. Cuando el plazo de ejecución contractual sea menor a tres (3) meses, las garantías pueden ser emitidas con una vigencia menor, siempre que cubra la fecha prevista para la amortización total del adelanto otorgado.

¹⁸ De conformidad con el artículo 153 del Reglamento, esta garantía debe ser emitida por idéntico monto y un plazo mínimo de vigencia de tres (3) meses, renovable por un plazo idéntico hasta la amortización total del adelanto otorgado. Cuando el plazo de ejecución contractual sea menor a tres (3) meses, las garantías pueden ser emitidas con una vigencia menor, siempre que cubra la fecha prevista para la amortización total del adelanto otorgado.

¹⁹ Aprobada mediante Resolución N° 002-2022-OSCE-PRE y modificada mediante Resolución N° 042-2022-OSCE/PRE, publicadas en el Diario Oficial El Peruano el 10 de enero de 2022 y 5 de marzo de 2022, respectivamente.

CAPÍTULO III REQUERIMIENTO

TÉRMINOS DE REFERENCIA

CONTRATACIÓN DEL SERVICIO DE UNA PERSONA NATURAL O JURÍDICA PARA LA EJECUCIÓN DE OBRA POR CONTRATO DEL PROYECTO:

“RECUPERACIÓN DEL ÁREA DEGRADADA POR RESIDUOS SOLIDOS EN LA LOCALIDAD DE LA OROYA – DISTRITO DE LA OROYA - PROVINCIA DE YAULI – DEPARTAMENTO DE JUNÍN – DEPARTAMENTO DE JUNÍN” CUI 2538423

1. UBICACIÓN DE PROYECTO

1.1. UBICACIÓN POLÍTICA

Región : Junín.
Provincia : Yauli.
Distrito : La Oroya.
Lugar : Huaripuquio
Región Geográfica : Sierra.
Ubigeo : 120801.

1.2. UBICACIÓN GEOGRÁFICA

El distrito de La Oroya, tiene una superficie de 388.40 Km² y una extensión de 81,320 has y está ubicado en la Sierra central del Perú a entre los 3,700 – 4300 m.s.n.m, a una distancia de 185 km de la capital departamental ya que se encuentra dentro de la misma provincia de Yauli. Cuenta con una población de 14 021 habitantes. Es conocida también por antonomasia como la capital metalúrgica del Perú, ya que en su territorio se instaló el complejo minero metalúrgico de la Cerro de Pasco Copper Corporation en 1922 asimismo es Centro de concentración y transformación, a través de la refinería, de los metales provenientes de los departamentos de Pasco, Junín, parte de Huancavelica y de Lima.



Gráfico N° 01 y N° 02 - Macro localización del área de estudio



Gráfico N° 03 - Provincia de Yauli





Gráfico N° 04 - Ubicación de la zona de intervención, dentro de la provincia de Yauli - La Oroya.

Fuente: Google Earth

1.3. LÍMITES

- Por el Norte Limita : Con el distrito de Paccha y la Provincia de Tarma
- Por el Este Limita : Con la Provincia de Tarma
- Por el Sur Limita : Con el distrito de Huayhuay y el distrito de Chacapalca
- Por el Oeste Limita : Con el distrito de Santa Rosa de Sacco y Distrito de Yauli.

2. NOMBRE DEL PIP O INVERSION

NOMBRE DEL PIP O INVERSION : "RECUPERACION DEL AREA DEGRADADA POR RESIDUOS SOLIDOS EN LA LOCALIDAD DE LA OROYA – DISTRITO DE LA OROYA - PROVINCIA DE YAULI – DEPARTAMENTO DE JUNIN – DEPARTAMENTO DE JUNIN"

CODIGO UNICO DE INVERSION : 2538423
FECHA DE VIABILIDAD : 22/12/2021
EXPEDIENTE TECNICO : RESOLUCION DE GERENCIA N° 056-2023-MPYLO/GM
FECHA DE APROBACION : 25/05/2023

3. ANTECEDENTES Y SITUACIÓN ACTUAL DEL PROYECTO

La Ley de gestión de Residuos Sólidos (Decreto Legislativo N° 1278) precisa las responsabilidades de las Autoridades Municipales, tanto a nivel provincial como distrital. El ámbito de competencia de ambas comprende los residuos sólidos municipales de origen domiciliario, comercial y de aquellas actividades que generen residuos similares a estos, en todo el ámbito de su jurisdicción. En ese sentido la Municipalidad Provincial de Yauli la Oroya, instancia de gobierno local comprometida con el Tema Ambiental, ha priorizado esta necesidad en el Programa de Inversiones, teniendo competencia y capacidad para su ejecución y administración. Basado en los intereses y los recursos existentes de los agentes, entidades e instituciones involucradas en el presente proyecto denominado: "RECUPERACION DEL ÁREA DEGRADADA POR RESIDUOS SÓLIDOS EN LA LOCALIDAD DE LA OROYA - DISTRITO DE LA OROYA - PROVINCIA DE YAULI - DEPARTAMENTO DE JUNIN" CUI 2538423. En este contexto, la producción creciente de basura y la disponibilidad limitada de lugares controlados y manejados para la disposición final está teniendo impactos negativos sobre la salud, ambiente y ornato. Para resolver los numerosos problemas ambientales con los que tiene que enfrentar la presente gestión, así como los pobladores del distrito, se requiere un cambio de actitud hacia el medio ambiente, ya que la vida de nuestros pobladores peligra; de allí la necesidad de que el ambiente se proteja y se recupere ejecutando medidas de reciclaje, implementación de plantas de tratamiento y construcción de botadero con el equipamiento adecuado. En este contexto y dada la problemática presentada de la situación actual en el manejo de los residuos sólidos es que la población ha priorizado la formulación de este estudio.

4. DESCRIPCIÓN GENERAL

La Municipalidad provincial de Yauli la Oroya, emana de la voluntad popular, tiene por finalidad esencial fomentar el desarrollo provincial; en tal sentido, ha considerado necesario recuperar el área degradada por residuos sólidos, para lo cual ha programado la Elaboración del proyecto: "RECUPERACIÓN DEL ÁREA DEGRADADA POR RESIDUOS SÓLIDOS EN LA LOCALIDAD DE LA OROYA - DISTRITO DE LA OROYA - PROVINCIA DE YAULI - DEPARTAMENTO DE JUNIN" CUI 2538423".

5. OBJETIVOS DEL PROYECTO

5.01 OBJETIVOS DEL PROYECTO

OBJETIVO GENERAL

El objetivo general es reducir los riesgos de salud de la población y reducir el índice de enfermedades producidas por la no correcta disposición de residuos sólidos y de esta manera contribuir a la generación de un escenario local limpio y propicio para el desarrollo socioeconómico sostenido.

BASE LEGAL

- ❖ Código del Medio Ambiente y los Recursos Naturales (D.L. N° 613,07-09-90).

- ❖ Ley del Sistema Nacional de Evaluación del Impacto Ambiental (Ley N° 27446 del 23-04-01).
- ❖ Ley General de Aguas (D.L. N° 17752 del 24-07-69 y el D.S. N° 261-69-AP del 12-12-69 modificado por el D.S. N° 007-86-A del 11-03-83)
- ❖ Ley General de Residuos Sólidos (Ley 27314, 21-07-00)
- ❖ Constitución Política del Perú (31-10-1993)
- ❖ Ley General de Salud (Ley N° 26842 20-07-97)
- ❖ Ley Marco para el Crecimiento de la Inversión Privada en el Perú (D.L. N° 757. 13-11-91)
- ❖ Ley de Evaluación de Impacto Ambiental para Obras y Actividades (Ley N° 26786 del 13-05-7)
- ❖ Ley Orgánica de Municipalidades (Decreto Ley 23853).

6. ASPECTO GEOGRÁFICO DEL PROYECTO

El área que ocupa el proyecto en estudio es de 16,637.43 m².

Topografía y Tipo de Terreno

- ❖ El terreno donde se ejecutará el proyecto presenta una topografía ondulada.
- ❖ Se ha efectuado un estudio geológico-geotécnico de la superficie en estudio, determinándose que los suelos que están conformados por rocas sueltas, conglomerado y arcilloso.

Clima y Precipitación Pluvial

La zona presenta un clima frío boreal con una temperatura promedio de 8 grados centígrados y con temperaturas que desciende hasta por debajo de los 0°, con precipitaciones pluviales de 700 mm al año en forma variada. Siendo los meses de diciembre, enero, febrero y marzo los de mayor precipitación pluvial. La temperatura varía de acuerdo a la ubicación geográfica, siendo la más alta registrada a la fecha de 22.2 grados centígrados en febrero de 1998 (Estación Oroya, 3750 msnm) y la más baja -8.1 en agosto de 1997 (estación Atocsaico 4150 msnm).

7. CARACTERÍSTICAS SOCIOECONÓMICAS DE LA POBLACIÓN

Las principales características socio económicas del área de influencia del proyecto son las siguientes:

ACTIVIDAD ECONÓMICA

Se puede observar que la mayor cantidad de personas se encuentran ocupados como trabajadores de servicios, vendedores de comercios y mercados, así también una cantidad considerable se encuentra ocupada en cosas elementales como ama de casa, y otro gran grupo considerable se encuentra los operadores de maquinaria y conductores de transporte. En la actividad agrícola y ganadera se observa que solo 90 personas tienen como actividad principal ello. Lo cual significa

que nuestra área beneficiaria es en tanto la segunda más pequeña en la distribución que se ha mostrado.

Tabla N°1 - Ocupación principal

Total	6	177	92	144	423	28	59	9	337	-1 276
	Miembros del Poder Ejecutivo, Legislativo, Judicial y personal directivo de la administración pública y privada	Profesionales científicos e intelectuales	Técnicos administrativos	Empleados de servicios y vendedores de comercios y mercados	Jefes y Trabajadores de los trabajadores calificados agropecuarios, forestales y pesqueros	Agricultores y trabajadores de la construcción, edificación, productos ensambladores artesanales, y conductores de transporte	Operadores de maquinaria elemental	Ocupaciones militares y policiales	Ocupaciones	Total
De 15 a más años	21	319	249	230	740	90	479	613	714	203 474
Total	21	319	249	230	740	90	479	613	714	203 474

Fuente: Censo de Población y Vivienda 2017.

❖ Administración Local

La administración local del área del proyecto, se encuentran a cargo de la Municipalidad Provincial de Yauli, cuyos componentes en lo ejecutivo y administrativo son el alcalde, Regidores y funcionarios públicos.

❖ Servicios Básicos

El 95 % de la población del área de influencia cuenta con el sistema de abastecimiento de agua y desagüe (evaluación de campo equipo consultor); Cuenta con el servicio de electricidad, además cuenta con telefonía e Internet.

Dentro del presente ítems se encuentran dos etapas, las cuales son la Etapa de Habilitación o construcción y la de Operación y Mantenimiento, las cuales se detallan de la siguiente manera:

8. ETAPA DE HABILITACIÓN O CONSTRUCCIÓN

La etapa de habilitación del proyecto de la celda transitoria comprende varias actividades; cada una de ellas realizadas en tiempos diferentes, lo cual se da inicio en la fase de diseño, fase de elaboración de bases y concurso, la fase de construcción, la fase de puesta en marcha y la fase de liquidación; estas fases se presentan desde inicio, durante todo el trascurso y el final del proyecto, asimismo se tiene las diferentes actividades los cuales son:

8.1. ACTIVIDADES PRELIMINARES

Las Obras Preliminares son un conjunto de trabajos que deben ejecutarse antes del desplante de una construcción para establecer, delimitar y proteger el terreno mismo y las construcciones colindantes, así como también facilitar y permitir el inicio de los trabajos de construcción, lo cual se detallan a continuación:

8.1.1. COLOCACIÓN DE CARTEL DE IDENTIFICACIÓN DE LA OBRA DE 3.60 X 2.40 CM (UND)

Será de acuerdo al modelo vigente propuesto por la entidad, constará de 01 unidad ubicadas estratégicamente. El cartel de obra será ubicado en un lugar visible de la carretera de modo que, a través de su lectura, cualquier persona pueda enterarse de la obra que se está ejecutando; la ubicación será previamente aprobada por el Ingeniero Supervisor.

8.1.2. CAMPAMENTO Y ALMACÉN

Por tratarse de una obra que se encuentra fuera de la zona urbana del Distrito; tanto el almacén como la caseta de guardianía serán obtenidas provisionalmente para que se pueda mantener seguro las herramientas y materiales de trabajo en obra. Asimismo, se mantendrá un orden y limpieza en la obra durante su ejecución.

8.2. VÍAS DE ACCESO EXTERIOR

Al respecto la vía de acceso al exterior es la Carretera Central Huancayo – Lima y viceversa, es una vía interurbana también denominada carretera, es una vía de doble sentido de circulación que une localidades conformando el sistema vial nacional, la misma que tienen rango según su importancia: carretera nacional, departamental y vecinal. La carretera Central cuenta con señales de identificación de las carreteras como: señal de pare, señal de ceda el paso, señal siga de frente, señal prohibida seguir de frente o dirección prohibida, señal giro solamente a la izquierda, señal prohibida voltear a la izquierda, entre otros.



Gráfico N° 05 - Señales de tránsito.

Fuente. Equipo técnico

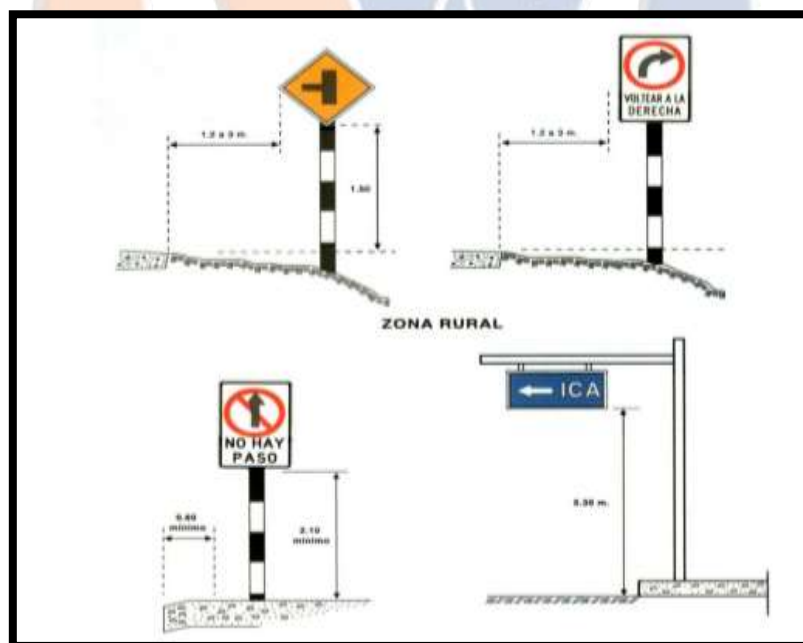

Gráfico N° 06 - Vía de tránsito interior

8.3. LIMPIEZA, ELIMINACIÓN DE MATERIAL INADECUADO Y DESBROCE DEL TERRENO

Se debe desalojar todo el material no usado proveniente del desbroce y la limpieza, este debe colocarse fuera del área de construcción debiendo depositarse en los sitios determinados, este material será ubicado en el siguiente lugar:

Tabla N°2 - Ubicación del material inadecuado.

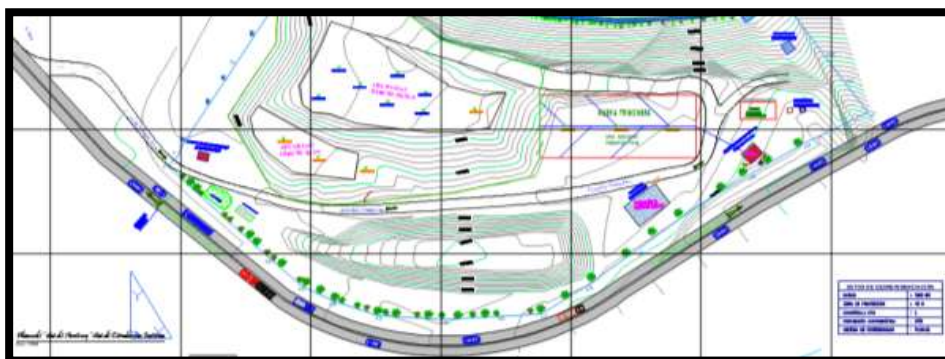
N°	UBICACIÓN		PUNTO DME	AREA	Coordenadas UTM	
	PROVINCIA	DISTRITO			ESTE	NORTE
01	YAULI	LA OROYA	01	0.10 ha	406687	8719850

Fuente. Equipo técnico.



Gráfico N° 7 - Ubicación del DME del proyecto

Fuente. Equipo técnico

8.4. MOVIMIENTO DE TIERRAS

Dentro del proyecto se realizará el movimiento de tierras, dentro de las diferentes partidas, por tanto, se menciona a continuación:

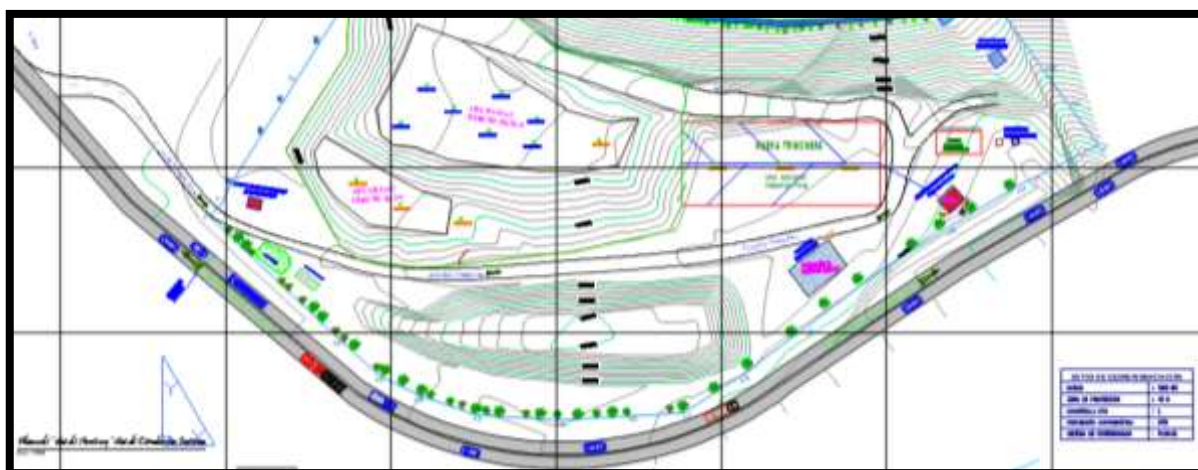
- Celda Transitoria 6 000.00 m³
- Drenes interiores de lixiviados 91.43 m³
- Drenes verticales para gases 04.00 m³
- Infraestructura para manejo de gases 14.08 m³
- Construcción de caseta de moto bomba 03.05 m³
- Construcción de pozas de monitoreo 06.00 m³
- Muro de gaviones de plataforma 340.80 m³
- Construcción de almacén 37.13 m³
- Tanque alto 14.44 m³
- Línea de conducción de dren de aguas lixiviados 1,260.95 m³

Consiste en el movimiento del material a ser eliminado mediante el uso de maquinaria hasta llegar al nivel especificado en los planos, para habilitar el acceso externo e interno. Una vez determinada la calidad del terreno natural, y la cota hasta la cual ha de ser removida se procede a cortar el terreno, para la excavación se ha de emplear maquinaria pesada; el corte deberá controlarse permanentemente hasta alcanzar el nivel planteado. Al momento de realizar las excavaciones deberán considerarse las instalaciones sanitarias si existen en la zona, debiendo evitarse dañar a estas estructuras, en el caso de daño accidental deberán realizarse las reparaciones correspondientes. La excavación debe realizarse de acuerdo al ancho planteado en los planos y los detalles especificados.

8.5. MANEJO DE MATERIALES SOBRANTES

Los materiales sobrantes se depositarán en el depósito de material excedente DME 01 localizado dentro del área y es la siguiente:

Tabla N°3 - Ubicación del material sobrante

N°	UBICACIÓN		PUNTO	M ³ que será utilizado	Coordenadas UTM	
	PROVINCIA	DISTRITO	DME		ESTE	NORTE
01	YAULI	LA OROYA	01	6 494.44	406687	8719850

Fuente. Equipo técnico.



Gráfico N° 8 - Ubicación del DME 01
Fuente. Google Earth

8.6. VÍAS DE ACCESO INTERIOR

Al respecto la vía de acceso interior dentro del botadero, es una vía para el tránsito de vehículos como son los camiones y compactadores para los servicios de limpieza pública. Dentro del

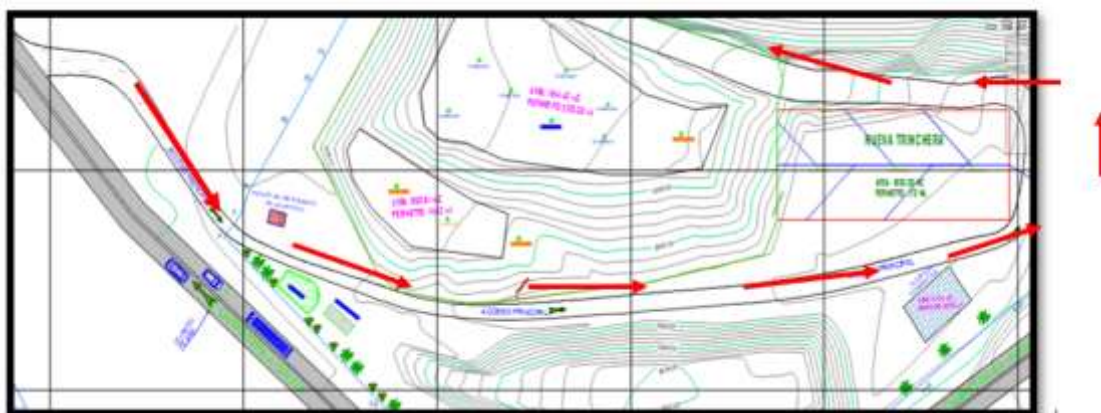

proyecto solo se cuenta con 01 vía de acceso interior, denominado acceso principal, tal como se muestra en la figura siguiente:

Gráfico N° 09 - Ubicación de la vía interior

Fuente. Equipo técnico

8.7. HABILITACIÓN DE TALUDES DE CORTE Y RELLENO EN TERRENO

Se habilitará el espacio para el perfilado y compactado en la base y talud en la celda transitoria de 2 305.57 m².

8.8. FORMACIÓN DE TALUDES DE CORTE Y RELLENO EN TERRENO

Se formará el talud de corte y relleno en terreno dentro de la partida de celda transitoria con una superficie de 2 305.57 m².

8.9. IMPERMEABILIZACIÓN DE BASE Y TALUDES

8.9.1. SUMINISTRO DE TIERRA SELECCIONADA Y FORMACIÓN DE LA SUPERFICIE BASE

Según el Reglamento del Decreto Legislativo N°1278, en el Artículo 114.- Instalaciones del relleno sanitario menciona: Las instalaciones del relleno sanitario deben cumplir como mínimo con lo siguiente:

- a) Impermeabilización de la base y los taludes del relleno para evitar la contaminación ambiental por lixiviados ($k \leq 1 \times 10^{-6}$ cm/s y en un espesor mínimo de 0.40 m); salvo que se cuente con una barrera geológica natural para dichos fines, lo cual estará sustentado técnicamente. Por tanto, para la ejecución del proyecto se instalará una capa de arcilla 0.40 cm para la impermeabilización como superficie base.

8.9.2. COBERTURA DE SUPERFICIE BASE

Del mismo modo el Reglamento del Decreto Legislativo N°1278, en el Artículo 114.- Instalaciones del relleno sanitario menciona lo siguiente:

- ❖ Que en caso no cumplir con las condiciones antes descritas, la impermeabilización de la base y los taludes del relleno deben considerar el uso de geomembrana con un espesor mínimo de 1.2. mm y el uso de geotextil entre la geomembrana.
- ❖ Dentro del proyecto Recuperación Del Área Degradada Por Residuos Sólidos En La Localidad De La Oroya – Distrito De La Oroya- - Provincia De Yauli – Departamento De Junín – Departamento De Junín”, se está considerando la instalación de geomembrana HDPE lisa 1.5 mm.

8.10. SISTEMA DE DRENAJE Y ALMACENAMIENTO DE LIXIVIADOS

Los filtros o el sistema de drenaje de lixiviados buscan evitar que se infiltren estos líquidos al suelo produciendo contaminación en el suelo natural y posibles aguas subterráneas; pretenden, además, almacenarlos, captarlos y conducirlos hasta la poza de lixiviación. El lixiviado es un líquido que percola a través de los residuos sólidos depositados y que extrae sólidos disueltos o suspendidos materiales a partir de ellos. El lixiviado está formado por la mezcla de las aguas de lluvia infiltradas en el depósito y otros productos y compuestos procedentes de los procesos de degradación de los residuos. El área, dispone de un sistema de tratamiento de lixiviados conformado por una poza de lixiviados, como se muestra:

Gráfico N° 10 - Ubicación de la poza de lixiviados

Fuente. Equipo técnico.



Dentro de estos ítems, se tiene programado dos actividades las cuales se detallan a continuación:

8.10.1. CONSTRUCCIÓN DE DRENES Y POZA DE ALMACENAMIENTO

Como se muestra en el esquema, para su construcción se traza una red de tuberías perforadas en su parte inferior en posición horizontal formando una espina de pescado, para esto se deben excavar zanjas de diferentes dimensiones según las especificaciones y los planos donde se instalarán las tuberías en el fondo de la zanja garantizando que estas tengan una pendiente del 2% para conducir los lixiviados por gravedad hacia el drene principal. Se establece una tubería de 4 pulgadas para la red la cual debe estar recubierta por malla electro soldada y piedra tipo ciclópeo con un diámetro de 4 a 6 pulgadas es decir cómo se observa en la ilustración.



Gráfico N° 11 - Instalación de tuberías de drenaje

Fuente. Equipo técnico.

Un botadero emana por la acción física, química y aeróbicas, con el fin de evitar el ingreso de malos elementos al suelo, se provee utilizar geomembrana HPDE.

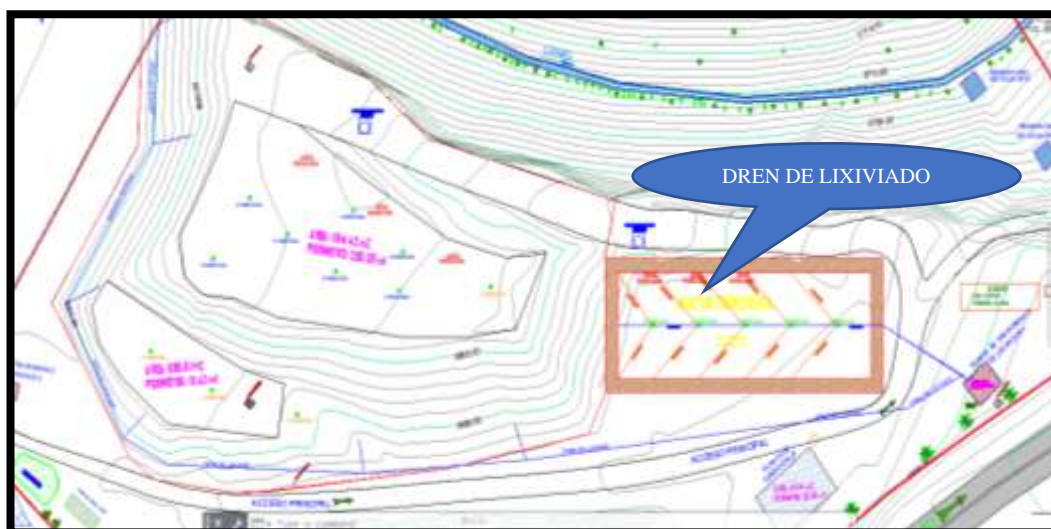

Gráfico N° 12 - Diseño de canales de drenaje

Fuente. Equipo técnico.

La descarga final se realizará hacia la poza de almacenamiento de lixiviados de 36.95 m². Cabe resaltar que se utilizará la poza de lixiviación existente dentro del Área de Disposición de residuos sólidos municipales Huaripuquio.

8.10.2. COBERTURA DE LA SUPERFICIE BASE

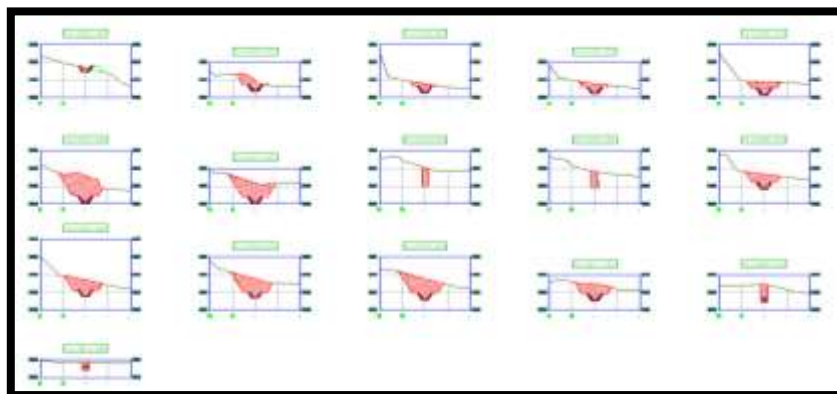
La poza de lixiviación, tiene una cobertura de arcilla 40 cm. Y una capa reforzada de 0.20 de cm.

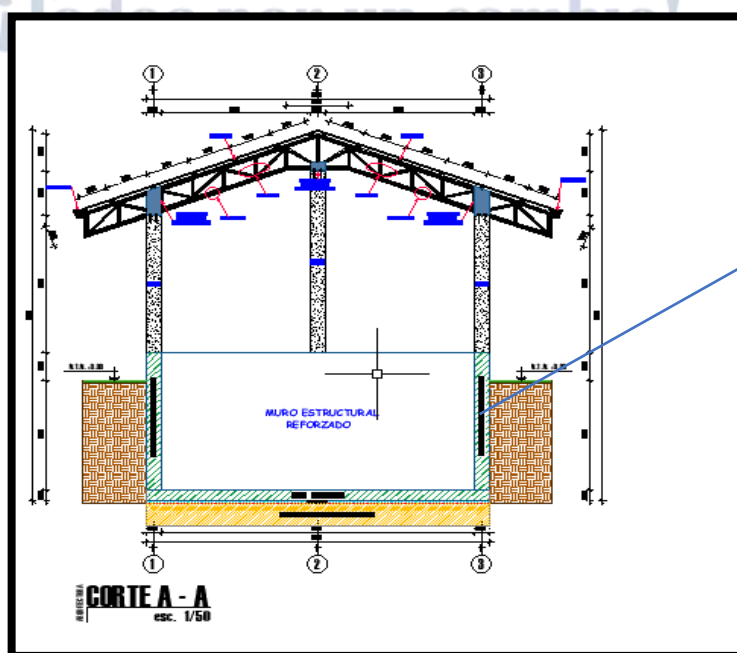

COBERTURA DE
BASE

CORTE A - A
esc. 1/50

Gráfico N° 13 - Cobertura de la superficie base

Fuente. Equipo técnico.

8.11. SISTEMA DE CONTROL DE GASES

Para el control de gases se implementarán chimeneas se unirán por tuberías y sus quemadores correspondientes. Estas chimeneas se construirán con una malla electro soldada de 4mm con una piedra con un diámetro entre 4" a 6". Las chimeneas se construirán con una altura de variable de acuerdo a la topografía y la construcción de las trincheras, antes de colocar los residuos sólidos y se irán subiendo a medida que avanza el relleno tal como se muestra en la ilustración siguiente.

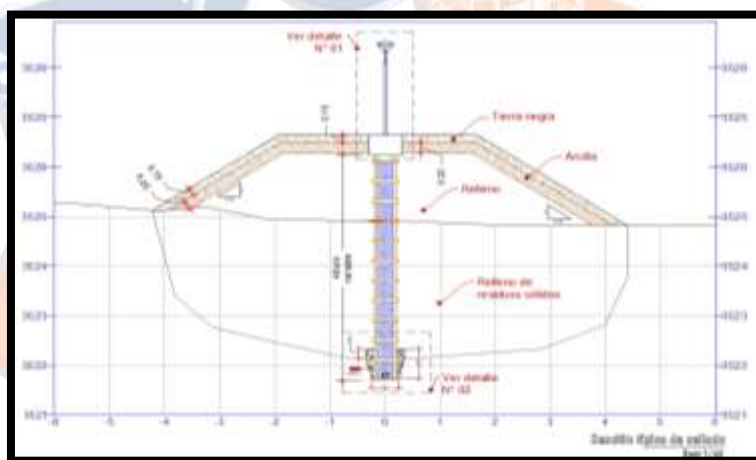

8.12. CERCO PERIMETRAL Y BARRERA SANITARIA

Según el Reglamento del Decreto Legislativo N° 1278, Decreto Legislativo que aprueba la Ley de Gestión Integral de Residuos Sólidos, en el Artículo 120.- Recuperación de áreas degradadas por residuos sólidos menciona:

- ❖ Para la recuperación de áreas degradadas por residuos sólidos las municipalidades deben contar con un Plan de Recuperación de Áreas Degradadas por Residuos Sólidos aprobado por la autoridad competente.
- ❖ Para la recuperación debe incluir actividades como: la delimitación del área a recuperar incluye cerco perimétrico, diseño de estabilización del suelo, cobertura y confinamiento final de residuos, manejo de gases, manejo de lixiviados y de aguas pluviales, integración paisajística con el entorno natural.
- ❖ Por tanto, el proyecto no contempla cerco perimetral porque ya se cuenta con un cerco de postes de concreto y alambre de púa, por tanto, solo se implementará una barrera sanitaria con la instalación de Pinus radita a cada 3 metros de distancia.

- ❖ Por tanto, se colocará un cerco vivo de árboles lo cual ayudará a la captura de CO₂ que son generados dentro del botadero, relativamente ayuda a impedir que las personas vean los RSM y la operación del relleno. Esta zona mejora la apariencia estética del relleno y sirve para retener papeles y plásticos arrastrados por el viento. Por razones obvias, se realizará la siembra de árboles de rápido crecimiento como la especie pino (*Pinus radita*).



Gráfico N° 15 - Siembra de árboles en la zona de retiro perimetral

8.13. POZOS PARA MONITOREO DE AGUAS SUBTERRÁNEAS

Dentro de estos ítems, se tiene programado dos actividades las cuales se detallan a continuación:

8.13.1. CONSTRUCCIÓN

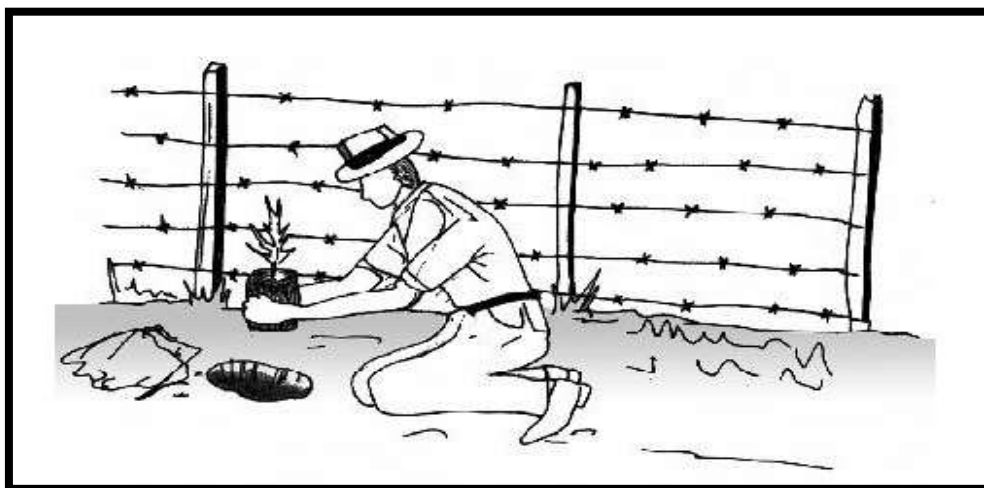
Para medidas de seguridad se dará habilitación de 02 puntos de monitoreo para determinar posible presencia de lixiviados en puntos específicos de los bordes de la base de la superficie ocupada por residuos una poza de 1.5 x 1.5m de material concreto.



Gráfico N° 16 - Diseño de pozo de monitoreo

Fuente. Equipo técnico

8.13.2. UBICACIÓN

El pozo de monitoreo estará ubicado en la parte superior del área degradada y parte inferior del pozo de lixiviación como muestra el grafico.

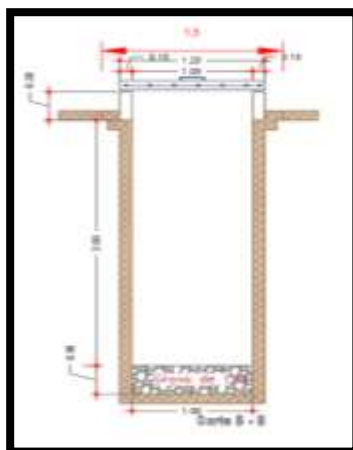

Gráfico N° 17 - Ubicación de pozo de monitoreo

Fuente. Equipo técnico

8.14. SISTEMA DE PESAJE Y REGISTRO

El proyecto no contempla sistema de pesaje y registro, por que, dentro de todo el proceso de manejo de los residuos sólidos, se cuenta con una zona de transferencia, lo cual se encuentra ubicado fuera del botadero.

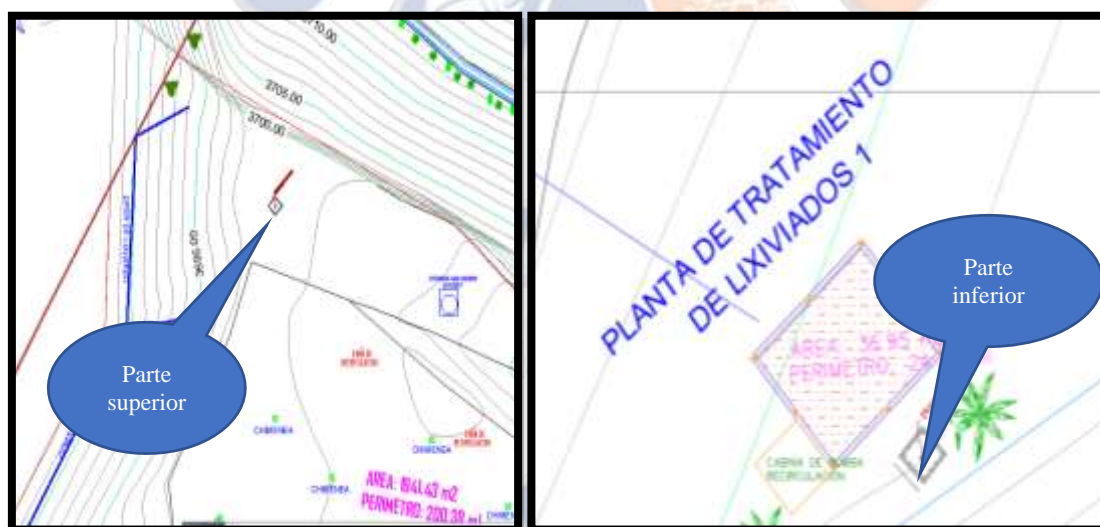
8.15. INFRAESTRUCTURA ADMINISTRATIVA Y DE SERVICIOS

Dentro de estos ítems, se tiene programado las actividades las cuales se detallan a continuación:

8.15.1. INFRAESTRUCTURA ADMINISTRATIVA

El botadero cuenta con área administrativa el cual está localizado en el ingreso del botadero y así mismo se implementará con un área de almacén y al respecto de los servicios higiénicos ya cuenta el botadero.



Gráfico N° 18 - Área administrativa

Fuente. Equipo técnico.

8.15.2. INFRAESTRUCTURA PARA ABASTECIMIENTO DE AGUA

La infraestructura para abastecimiento de agua ya existe en el área de intervención motivo por el cual no se implementará en el presente proyecto y será utilizado las veces necesarias que requiera dentro del proyecto.



Gráfico N° 19 - Abastecimiento de agua

Fuente. Equipo técnico.

8.15.3. INFRAESTRUCTURA PARA TRATAR LAS AGUAS RESIDUALES DOMÉSTICAS

La infraestructura para tratar las aguas residuales domesticas ya existe en el área de intervención mediante UBS.

8.15.4. INFRAESTRUCTURA DE SUMINISTRO DE ENERGÍA ELÉCTRICA

En el área de intervención no existe fluido eléctrico, así mismo el proyecto implementara con un panel solar para el almacén a construirse.

8.16. CARTEL DE IDENTIFICACIÓN DE INFRAESTRUCTURA DE RESIDUOS SÓLIDOS

Ya existe el cartel de identificación de infraestructura de residuos sólidos.



Gráfico N° 24 - Cartel de identificación el área

9. OPERACIÓN Y MANTENIMIENTO

La etapa de operación y mantenimiento del proyecto de la trinchera a cielo abierto comprende varias actividades; cada una de ellas realizadas en tiempos diferentes, lo cual se mencionan a continuación:

9.1. REGISTRO Y SALIDA DE LOS VEHÍCULOS

9.1.1. PROCEDIMIENTO

El registro de entrada y salida de los vehículos estará a cargo de personal de la sub gerencia de gestión ambiental.

MUNICIPALIDAD PROVINCIAL DE YAULI LA OROYA

CONTROL DIARIO DE REGISTRO Y SALIDAS DE VEHICULOS[illegible]

El registro de entrada y salida de los vehículos estará a cargo de personal de la subgerencia de gestión ambiental, de la siguiente manera, según se detalla en las líneas siguientes:

- El o la responsable encargada de la Área y/o responsable de la Municipalidad Provincial de Yauli La Oroya, anotará siempre todo ingreso de vehículos ya sea de la entidad competente, de los trabajadores de la obra, maquinarias y otros.
- Revisar los vehículos en su exterior a su ingreso y salida, para evitar reclamos.
- Solicitar información general sobre las personas y sobre los equipos de valor que se deseen ingresar (computadoras, cámaras digitales, entre otros) y cuando la persona o el vehículo abandonen las instalaciones, verificar que se trate de los mismos equipos que ingresaron.
- Al momento de salir un vehículo, el o la responsable anotará en la hoja de registro la hora de salida.
- Chequear en horario nocturno que los vehículos oficiales que se encuentren dentro del área de paqueo se mantengan cerrados.
- Solicitar al operador de equipo encargado, revisar que se encuentre cerrado y en el lugar adecuado.

El personal de recolección de los residuos sólidos, serán los encargados principales de recoger, transportar y llevar hasta la disposición final los residuos sólidos, por tanto, en la última etapa, el conductor se dirigirá a donde se encuentra la celda transitoria y levantará la parte del compactador y dejará caer todos los residuos.

Después de realizar el primer paso, el personal procede a jalar los residuos y nivelar en el área indicada, para luego realizar el proceso de fumigación o caleado dentro del área.

9.2.1. DIMENSIONES DE LA CELDA DIARIA

La dimensión se elabora en base a la generación per cápita que se tiene dentro de la Provincia de Yauli La Oroya, y es la siguiente:

GENERACION PERCÁPITA	0.870	kg/hab/día	DENSIDAD DE RESIDUOS SÓLIDOS COMPACTADOS	0.168	Ton/m3
GENERACIÓN RESIDUOS SÓLIDOS NO DOMICILIARIOS	6.74	ton/día	ALTURA DEL RELLENO	8	m
TASA DE CRECIMIENTO POBLACIONAL	4.02	%	MATERIAL DE COBERTURA	20%	%
NUMERO DE DIAS AÑO	365	días	HECTÁREA	10000	m ²
FACTOR DE INCREMENTO DE LA GENERACIÓN RESIDUOS	1	%	ÁREA ADMINISTRATIVA	30	%

N°	AÑO	Población	GP C	GRD kg/día	GRN ton/día	0.368	VOLUMEN	GENERACION ANUAL PARCIAL	GENERACION ANUAL TOTAL	AREA REQUERIDA	AREA REQUERIDA
Z	Y	A					M3	M3	M3	M2	HA
1	2022	10063	0.87	8754.81	8.755	3.222	19.18	6999.679	8399.615	1049.952	0.105
2	2023	9659	0.87	8403.30	8.403	3.092	18.41	6718.642	8062.370	1007.796	0.101
3	2024	9271	0.87	8065.91	8.066	2.968	17.67	6448.888	7738.666	967.333	0.097
4	2025	8899	0.87	7742.07	7.742	2.849	16.96	6189.966	7427.959	928.495	0.093
5	2026	8542	0.87	7431.22	7.431	2.735	16.28	5941.438	7129.726	891.216	0.089
6	2027	8199	0.87	7132.86	7.133	2.625	15.62	5702.890	6843.468	855.433	0.086
7	2028	7870	0.87	6846.47	6.846	2.520	15.00	5473.919	6568.702	821.088	0.082
8	2029	7554	0.87	6571.59	6.572	2.418	14.39	5254.141	6304.969	788.121	0.079
9	2030	7250	0.87	6307.74	6.308	2.321	13.82	5043.187	6051.825	756.478	0.076
10	2031	6959	0.87	6054.48	6.054	2.228	13.26	4840.703	5808.844	726.105	0.073
11	2032	6680	0.87	5811.40	5.811	2.139	12.73	4646.349	5575.619	696.952	0.070
Área requerida de disposición final									75911.762	9488.970	0.949

En base a ello se elaboró el diseño de la celda transitoria tal como se muestra en la siguiente gráfica.



Gráfico N°28. Diseño de la celda transitoria

9.2.2. FORMACIÓN DE LA CELDA DIARIA

Según el Reglamento del Decreto Legislativo N° 1278, Decreto Legislativo que aprueba la Ley de Gestión Integral de Residuos Sólidos, no menciona cuanto es la medida máxima de largo o ancho que debe contar una celda transitoria, pero si se tiene en consideración que de profundidad debería ser máximo de metros, estas medidas dependen de la vida útil de la celda.

Para realizar el cálculo de los volúmenes de almacenamiento y el dimensionamiento de las trincheras y plataforma proyectadas para el área se tomará en consideración el talud en corte. En relación con los taludes de residuos sólidos para la conformación de terraplenes se recomienda un talud de 1/2 ó 1/3. Para el cálculo de los volúmenes de almacenamiento en trincheras y plataformas se puede emplear la siguiente fórmula:

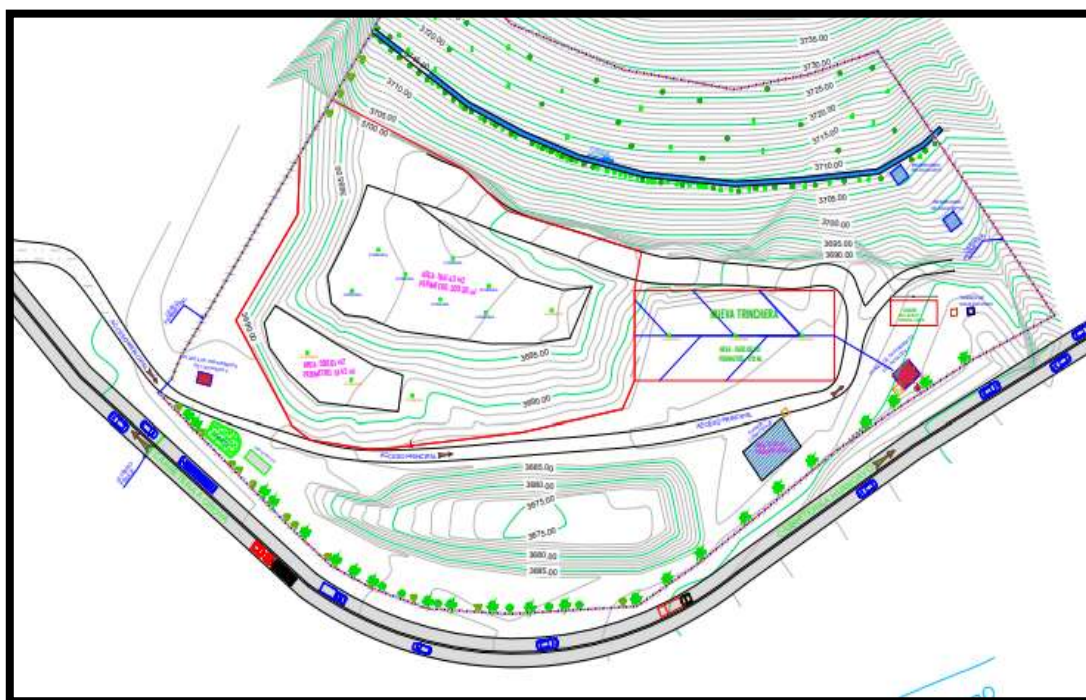
Gráfico N°29. Diseño de la celda transitoria



CELDA/TRINCHERA

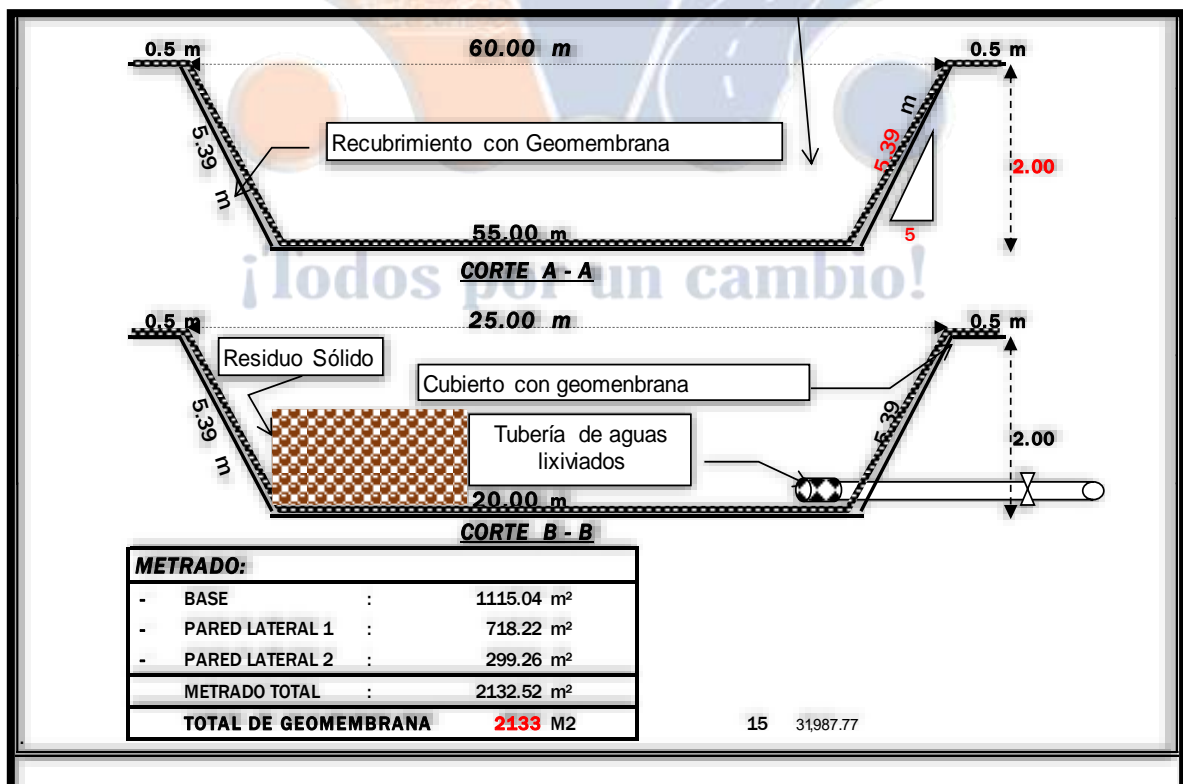
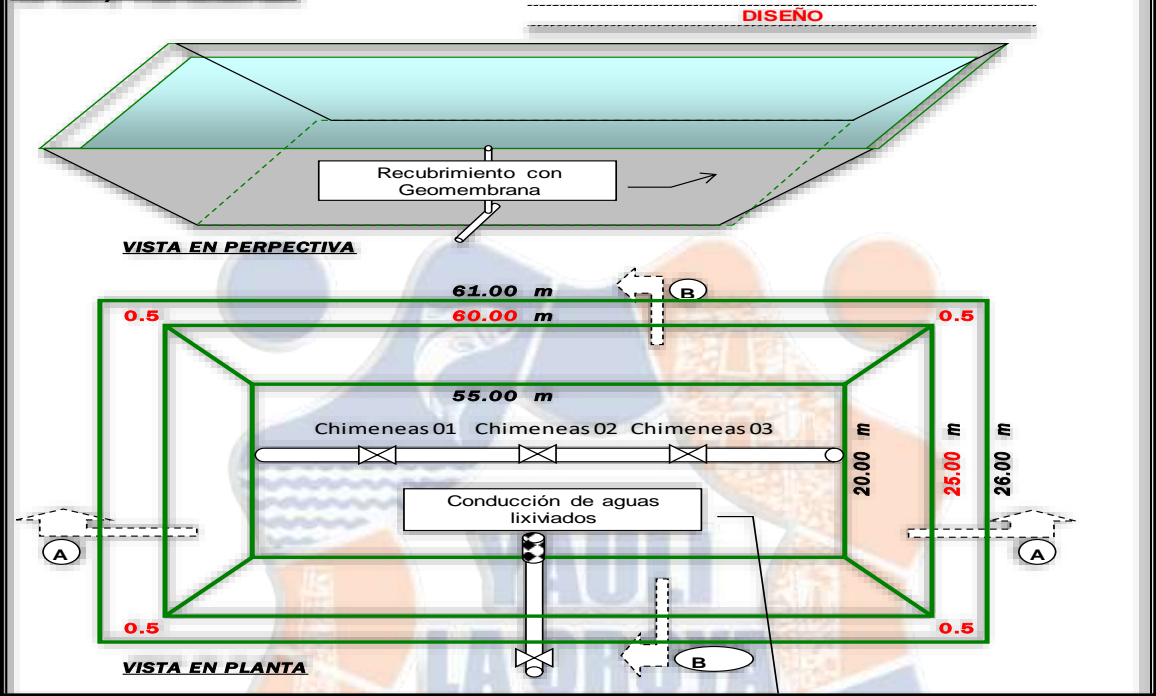

9.2.3. COMPACTACIÓN DE LOS RESIDUOS

Compactación y cobertura diaria de los residuos sólidos.

9.2.3.1. SUB-RASANTE

Es necesario realizar la compactación de los residuos mediante la incorporación de tierra y ripeo con un espesor de 30 cm y 40 cm respectivamente y posterior compactado con maquinaria pesada.

9.2.3.2. CAPA DE ARCILLA

Consiste en la colocación de una capa de suelo limo-arcilloso o limo – arenoso, esta capa de arcilla para el sellado final del área degradada y clausura de la nueva trinchera construir, el cual debe tener una conductividad hidráulica menor o igual a 1×10^{-6} cm/s. compactando el suelo con un contenido de humedad de 2 % a 3 % por encima de la humedad óptima y con un alto nivel de energía de compactación; Para lograr esta conductividad hidráulica debe tener un porcentaje de finos ≥ 20 % un Índice de plasticidad ≥ 20 % un Porcentaje de suelo grueso ≤ 30 % y un Tamaño máximo de partículas en el rango de 25 mm a 50 mm.

9.2.3.3. COBERTURA DIARIA DE LAS CELDAS

La cobertura será mecanizada con el 20% de material ripeo sobre la cobertura diaria de residuos sólidos.

9.2.3.4. COBERTURA FINAL DE LAS CELDAS DE RESIDUOS

La cobertura final tendrá una capa de arcilla de 0.40 m para la impermeabilización, así también otra capa de tierra negra de 0.60 donde instalará las especies vegetativas.

9.2.3.5. OPERACIÓN DE EQUIPOS

- El operario de la entidad se encargará de coordinar los trabajos diarios con el responsable del proyecto o el ingeniero a cargo de la ejecución y poder operar el equipo o maquinaria.
- También se hará responsable del traslado por vía terrestre del Equipo Pesado en caso se requiera un mantenimiento preventivo, correctivo o alguna otra actividad.

9.2.4. MANEJO DE GASES

Para controlar los gases que se generara en la masa de residuos, como resultado de la descomposición de los residuos sólidos confinados y sellados, se habilitaran estructuras

conformadas por drenes verticales rellenas con piedras de tamaño mediano protegido con geo textil no tejido, una tubería de fierro galvanizado para la conducción del gas y un quemador para gas en el extremo superior.

9.2.5. MANEJO DE LIXIVIADOS

Dependiendo de la magnitud de lixiviados se procederá a realizar su absorción con material de la zona o su captación mediante el bombeo o canalización, hacia una poza de tratamiento. Se consideró la habilitación de drenes perimetrales en las partes bajas del área en saneamiento o disposición final para la captación de lixiviados que pudieran aflorar. Estos drenes de captación confluirán en pozas de captación, desde donde los lixiviados serán recirculados y/o trasladados hasta una zona de tratamiento.

Considerando que el procesamiento oportuno de los residuos (acumulación en la menor área posible, compactación y cobertura adecuadas), constituyen las medidas más eficientes para minimizar la generación de lixiviados.

Para medidas de seguridad se dará habilitación de puntos de monitoreo para determinar posible presencia de lixiviados en puntos específicos de los bordes de la base de la poza de lixiviación.

Gráfico N°30 - Sistema de drenaje

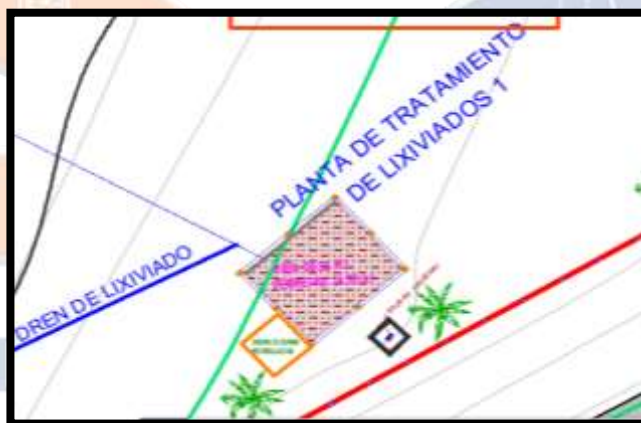

9.2.6. MANEJO DE AGUA DE PRECIPITACIONES PLUVIALES

Se tiene instalado zanjas de evacuación como muestra en el gráfico.



Gráfico N° 31 - Sistema de drenaje



Gráfico N° 32 – Ubicación del sistema de drenaje

9.2.7. MANTENIMIENTO GENERAL E HIGIENIZACIÓN DE LAS INSTALACIONES

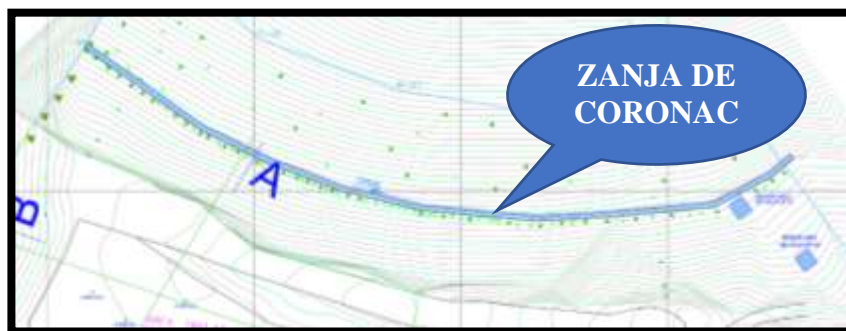
Para el mantenimiento, higienización y la limpieza de los diferentes ambientes que se tiene dentro del Área de Disposición de los Residuos Sólidos Municipales, estará a cargo de la Gerencia de Gestión Ambiental y Servicios Públicos, a través de sus diferentes personales de limpieza, bajo encarga tura del área correspondiente. Se tendrá en cuenta el mantenimiento y limpieza de área administrativa, almacén y servicios higiénico es una parte muy importante en toda el área, ya que asegurará que todas las instalaciones y equipos están listos y preparados para que los trabajadores desarrollen su trabajo desde el comienzo de la jornada laboral en un ambiente limpio, ordenado y sin olores y otras distracciones causadas por la suciedad o abundancia de elementos. Otra zona que también es muy importante son los Servicios Higiénicos, ya que es un área que se da uso de manera constante por el personal que laborará dentro del proyecto. Desarrollar el mantenimiento del sistema de agua que se cuenta dentro del Área de Disposición de los Residuos Sólidos Municipales en el Bodero de Huaripuquio.

9.2.8. SISTEMA CONTRA INCENDIOS

Dado que la descomposición de los residuos sólidos produce metano y que éste es un gas combustible, como medidas preventivas se evitará la quema de papel, cartón, plásticos y de todo material combustible; asimismo, se evitará fumar o hacer fuego en los alrededores al botadero. Con el control de incendios se apagarán los que se presenten en el sitio; se debe evitar el uso del agua y preferir el aislamiento y el desgaste natural o ahogamiento del oxígeno mediante el cubrimiento rápido con tierra. Ante la ocurrencia de incendios, se debe tener en cuenta las siguientes respuestas inmediatas:

- La Municipalidad debe establecer comunicación y coordinación con la Subgerencia de Gestión del riesgo de Desastres del Gobierno Regional correspondiente, COER y el Cuerpo General de Bomberos Voluntarios del Perú de la jurisdicción correspondiente, respecto al desarrollo del incendio y las acciones que correspondan para su atención, de acuerdo al protocolo de intervención y manejo de incendios en botaderos de residuos sólidos municipales de su jurisdicción.
- La Municipalidad provincial, en coordinación con la municipalidad que administra el botadero de residuos sólidos municipales, debe mantener el control de acceso a la zona.
- La Municipalidad provincial, en coordinación con la municipalidad que maneja el botadero de residuos sólidos municipales, deberá dar todas las facilidades para el trabajo de los bomberos conforme a los protocolos desarrollados para la 10 intervención y manejo de incendios en botaderos de residuos sólidos municipales de la jurisdicción.
- Consideraciones generales durante la ocurrencia de incendios en botaderos de residuos sólidos municipales: El primer paso para controlar un incendio en botaderos de residuos sólidos municipales es evitar que aumente su magnitud y el segundo paso es tratar de apagarlo inmediatamente. Consiste en conocer cuál es su magnitud, qué parte está incendiada y cuáles son las zonas más vulnerables y de peligro; en lo posible, la identificación de dichas zonas se debe hacer sobre un plano. Se deberá conocer y ubicar los sitios donde pueda existir combustible en los alrededores y evitar que el fuego llegue a esos lugares. Se debe identificar la dirección de los vientos y prever hacia dónde “puede viajar” el fuego y sobre todo saber por dónde entra el oxígeno para cortar el pase de éste como primera medida para apagar el incendio. Como se muestra en la siguiente figura.



Gráfico N° 33 - Control de la dirección del aire

Para evitar que el área del incendio aumente, se debe colocar tierra suficiente entre el material que se está quemando y el que no se ha incendiado, como se muestra en la figura siguiente:

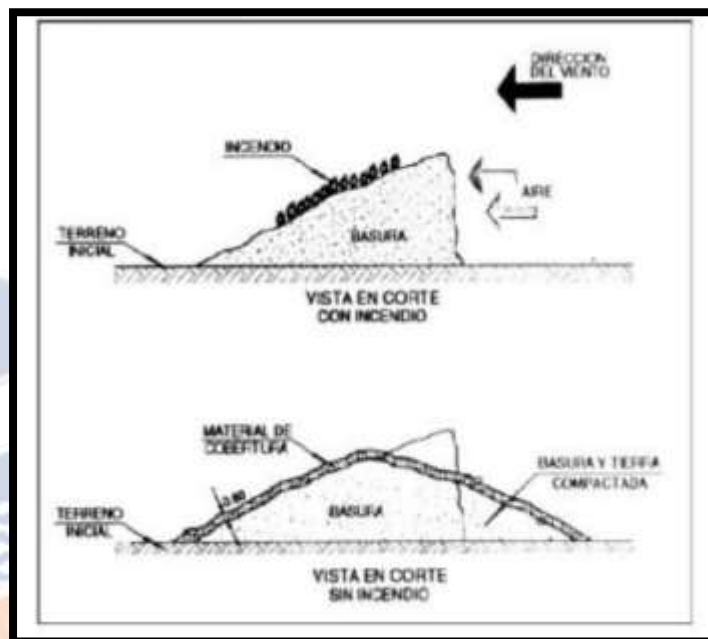

Gráfico N° 34 - Aislamiento del incendio con una franja de tierra Fuente

9.2.9. MONITOREO AMBIENTAL DE ACUERDO CON EL INSTRUMENTO AMBIENTAL DEL PROYECTO

Para desarrollar el monitoreo ambiental, de los componentes de agua, aire y suelo se harán de acuerdo al Instrumento de Gestión Ambiental, denominado Plan de “RECUPERACIÓN DEL ÁREA DEGRADADA POR RESIDUOS SÓLIDOS EN LA LOCALIDAD DE LA OROYA – DISTRITO DE LA OROYA, PROVINCIA DE YAULI, DEPARTAMENTO DE JUNÍN”.

9.3. CIERRE

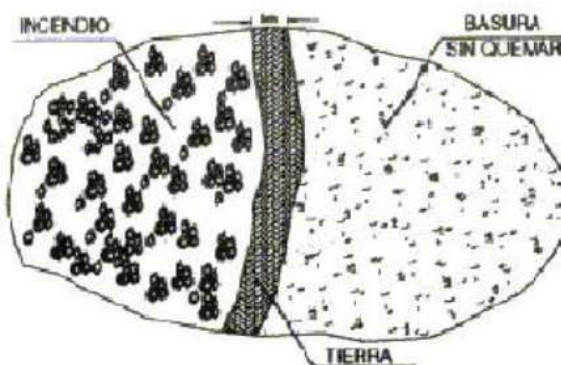
En esta etapa de cierre se tiene las diferentes actividades dentro de ellas, el diseño de cobertura, el mantenimiento de quemadores, de lixiviados la revegetación durante el área correspondiente, según se detalla:

9.3.1. DISEÑO DE LA COBERTURA FINAL Y MATERIAL A SER UTILIZADOS

Según el Reglamento del Decreto Legislativo N° 1278, Decreto Legislativo que aprueba la Ley de Gestión Integral de Residuos Sólidos, en el artículo 115°, menciona sobre las Operaciones mínimas, entre ellas, la Cobertura diaria de los residuos con capas de material que permita el correcto confinamiento de los mismos; la Compactación diaria de la celda en capas de un espesor no menor de 0.20 m. y la Cobertura final con material de un espesor no menor de 0.50 m. Al concluir con la puesta de la cubierta final del botadero, esta puede estar expuesta a los procesos erosivos del viento y el agua. El área en intervención al haber operado como un botadero de residuos interrumpió el paisaje de la zona. En razón de ello para evitar la erosión de la cobertura final, mejorar la estabilidad del terreno, así como la integración al paisaje del lugar se realizará la revegetación en los taludes y plataformas conformadas.



Gráfico N° 35 – Método de revegetación

Para tal fin se utilizará especies arbóreas como el Pinus sp., dichas especies tienen adecuadas características ambientales positivas, como la poca necesidad de agua y abundancia en los alrededores del botadero. Además, para dar protección a la zona de intervención se realizará plantaciones de una barrera biológica mixta que consta de las especies antes mencionadas, tanto en el perímetro y en la base de cada talud.

9.3.2. MANTENIMIENTO DE QUEMADORES

Para el mantenimiento de quemadora se desarrollará las diferentes actividades:

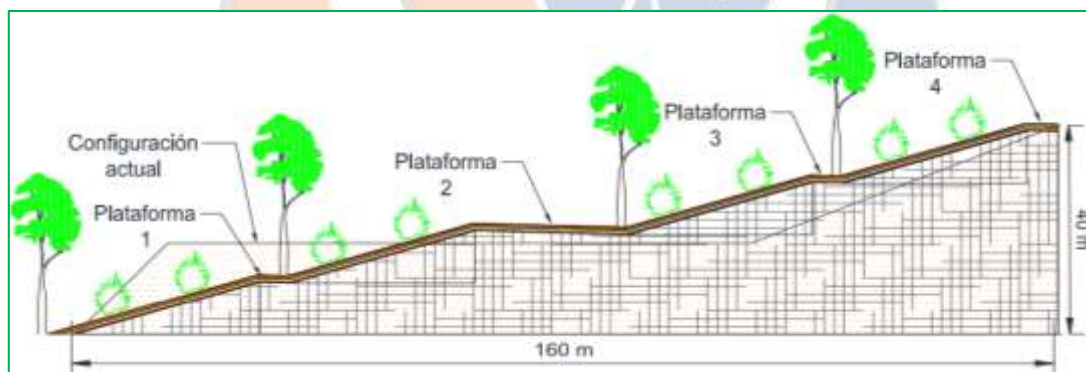
- Verificar la regulación de presión de combustible.
- Verificar y limpiar los filtros.
- Verificar y limpiar los electrodos.
- Verificar y limpiar las boquillas de pulverización.
- Limpiar y regular los deflectores de aire.
- Verificar y limpiar las células.

Para desarrollar dicho mantenimiento se necesitará hacer una inspección previa de los diferentes quemadores, ya sea en las celdas nuevas como en las antiguas, para ello se evaluará el estado situacional de cada una de ellas, asimismo si se encuentra algún captador vertical en mal estado o rota, se procederá a un cambio de un quemador nuevo, y cuando solo necesita un mantenimiento se necesitará de un personal encargado para ajustar con alambre si en caso la malla este rota, de igual modo trasladar piedras para poder reforzar si en caso existe una inclinación.



Gráfico N° 36 - Mantenimiento de quemadores

9.3.3. MANTENIMIENTO DE LIXIVIADOS

El mantenimiento se desarrollará principalmente la limpieza de la poza de lixiviación y el pozo de monitoreo, así como también el sistema de recirculación.

Para la limpieza de la poza solo se necesitará un rastrillo, para poder retirar algunos residuos sólidos que se encuentran dentro de la poza y un costal o una carretilla lo cual servirá para trasladar a la celda transitoria. Para realizar el proceso de recirculación se necesitará una moto bomba, lo cual ayudará a través de la manguera succionar los lixiviados y poder trasladar a la celda transitoria, lo que genera que dentro del mismo

se logre la conversión a metano de los ácidos grasos que están presentes en el lixiviado. Al recircular los lixiviados se logra un aumento en la humedad de los residuos dispuestos, que a su vez genera un aumento de la tasa de producción de gas metano en el relleno. Una vez los ácidos grasos han sido metanizados, el pH del lixiviado aumenta, y al aumentar el pH la solubilidad de los metales disminuye de tal forma que se logra una disminución de los metales en solución que son transportados por el lixiviado. De esta manera se logra una reducción significativa tanto de la DBO como de los metales que finalmente arrastra el lixiviado.

9.3.4. MANTENIMIENTO GENERAL E HIGIENIZACIÓN

La actividad de mantenimiento estará cargo por el personal que labora en el botadero de Huaripuquio. Para el mantenimiento de la celda transitoria solo se necesitará un caleado y fumigado de manera constante, la fumigación con insecticida y el caleado con cal de manera constante. Para realizar el mantenimiento de los lixiviados, se tendrá que hacer una limpieza general de la parte externa de la poza si en caso cuanta con grama o hierva se podará, y para la parte interna se retirará los residuos sólidos que se encuentren flotando.

9.3.5. REVEGETACIÓN

Para tal fin se utilizará especies arbóreas como el Pinus sp. en hoyos de 0.40 x 0.40 m. Dichas tienen adecuadas características ambientales positivas, como la poca necesidad de agua y abundancia en los alrededores del botadero. Además, para dar protección a la zona de intervención se realizará plantaciones de una barrera biológica mixta que consta de las especies antes mencionadas, tanto en el perímetro y en la base de cada talud.

9.4. CIERRE

En esta etapa de cierre se tiene algunas actividades lo cual contemplan tema de limpieza, mantenimiento, control y monitores, según se detalla:

9.4.1. LIMPIEZA DE INSTALACIONES

El mantenimiento y limpieza estará cargo por el personal que labora en el botadero de Huaripuquio. Para realizar la limpieza general de todo el Área de Disposición Final de Residuos Sólidos Municipales, ya sea plásticos, botellas, restos de materiales, serán recogidos por el personal de campo, lo cual será designado por parte de la Gerencia de Gestión Ambiental y Servicios Públicos, lo cual serán trasladados a una celda transitoria.

Del mismo modo, se realizará una limpieza general de la zona donde se realizó la implementación de una nueva celda transitoria, si en caso existe restos de material se trasladará con la maquinaria y el volquete a cargo hacia el DME 1 lo cual es considerado para el depósito de residuos del proyecto.

9.4.2. MANTENIMIENTO DE COBERTURA FINAL

Se recomienda un espesor de 0.15 a 0.20 m. compactados de tierra entre los niveles de celdas y de 0.60 m. de tierra en la capa final. La cobertura final se realizará en dos etapas, con capas de 0.30 m. y a intervalos de un mes, con finalidad de cubrir posibles asentamientos que se produzcan en la superficie. Así mismo para la cobertura se recomienda que dicha extracción del material se realice en época de estiaje y el material obtenido sea acumulado contiguo a la celda transitoria.



Gráfico N° 37 - Mantenimiento de cobertura final

El mantenimiento estará cargo por el personal que labora en el botadero de Huaripuquio, en los periodos vegetativos como son poda, raleo y recalce de los plántones.

Para ello se requiere de los siguientes materiales:

- Una tijera de podar
- Rastrillo
- Costales
- Carretilla
- Entre otros

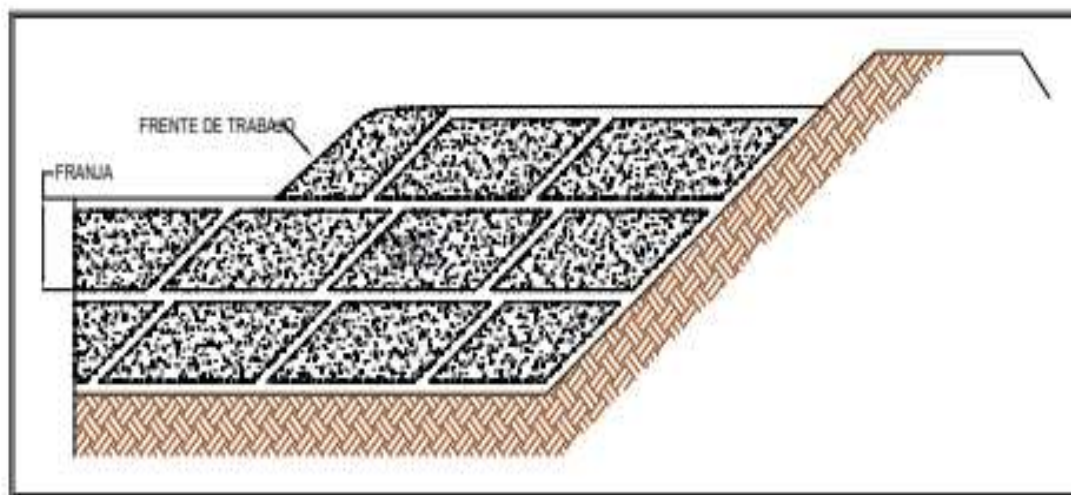

Gráfico N°38 - Mantenimiento de cobertura final

9.4.3. CONTROL DE CONTAMINACIÓN DE AGUA SUBTERRÁNEA

Según el Reglamento del Decreto Legislativo N° 1278, Decreto Legislativo que aprueba la Ley de Gestión Integral de Residuos Sólidos menciona en el artículo 114°, un relleno sanitario deberá contar con pozos de monitoreo de aguas subterráneas para poder acceder a tomar las muestras correspondientes del recurso hídrico. El control de contaminación de agua subterránea, se desarrollará las siguientes actividades:

Control de aguas subterráneas y superficiales		
Mantenimiento de pozos de control	Mensual	Subsanación de las deficiencias (limpieza conservación)
pH	Semestral	Adopción de medidas correctivas
Conductividad eléctrica	Semestral	Adopción de medidas correctivas para mantener bajo normas ambientales (localización y reparación de fugas, mejoraren la impermeabilización de las celdas del relleno)
Oxígeno disuelto	Semestral	
Metales pesados	Semestral	
DBO5 DQO	Semestral	
Nitratos	Semestral	
Amoniacos	Semestral	

Gráfico N° 39 - Control de contaminantes

Por tanto, se tiene que tomar en cuenta los monitoreos anuales respectivos que se harán al recurso hídrico, para evaluar si se está contaminado o no las fuentes de agua cercana al Área de Disposición de Residuos Sólidos Municipales.

9.4.4. MANTENIMIENTO Y OPERACIÓN DE LAS INFRAESTRUCTURAS PARA MANEJO DE GASES Y LIXIVIADOS

El mantenimiento y limpieza estará a cargo por el personal que labora en el botadero de Huaripuquio el periodo será anual.

Control de drenes fluviales y Lixiviados		
Estado de canales de coronamiento y perimetral	Mensual	Limpieza y conservación
Verificación de estado las tuberías de conducción de los lixiviados	Mensual	Limpieza y conservación
Control de estanque de lixiviados	Mensual	Control de nivel de espejo de agua en época de lluvia y estiaje, recirculación y retiro de sedimentos
Tratamiento de los gases		
Mantenimiento de las chimeneas según el avance del relleno	Mensual	Adecuación al diseño de la instalación con características adecuadas

Gráfico N° 40 - Mantenimiento de gases y lixiviados.

9.4.5. MANTENIMIENTO GENERAL DE INFRAESTRUCTURA

Para desarrollar el mantenimiento y limpieza de la infraestructura, estará a cargo de un responsable designado por la Gerencia Ambiental y de Servicios Públicos de la Municipalidad Provincial de Yauli, La Oroya, lo cual se hará responsable dentro del Área de Disposición de Residuos Sólidos en el área denominada Huaripuquio. Para ello se desarrollará las siguientes actividades:

Control de malos olores		
Coberturas de residuos sólidos 100%	Diario	Subsanación de las deficiencias detectadas
Inspección y mantenimiento de las chimeneas	Mensual	los drenes de gases contarán con quemadores, después de vida útil de las chimeneas
Limpieza total del recinto	Semanal	Retirar la basura incluyendo el área de trabajo, instalaciones, frente de trabajo y accesos
Seguridad laboral		
Programas de capacitación en riesgos laborales, saneamiento básico e higiene ocupacional	al inicio de la operación anual	Realizar cursos de capacitación para la eficiencia de los trabajos
Dotación de equipos de protección personal	al inicio de la operación anual	Subsanación de todas las deficiencias

Control de plagas (vectores)		
Compactación adecuada de los residuos	Diario	
Control adecuado de los líquidos percolados	Diario	
Limpieza de frente de trabajo y de zonas adyacentes	Diario	Limpieza de toda el área de trabajo y zonas adyacentes
Fumigados de criaderos de vectores	Semanal	Mitigación de los vectores como las mocos. El personal encargado del fumigado debe contar con ropa adecuada
Control de material de dispersión		
Inspección de existencial de materiales de dispersión dentro del área de operación y alrededores	Semanal	Limpieza de frente de trabajo, cobertura diaria 100% de residuos y instalar de mallas para evitar la dispersión de materiales livianos
Forestación del perímetro del relleno sanitario	Adecuación para el plan de cierre	ejecución de las determinaciones de proyecto para mitigar los impactos

9.4.6. MONITOREO AMBIENTAL DE ACUERDO CON EL INSTRUMENTO AMBIENTAL DEL PROYECTO

Para desarrollar el monitoreo ambiental, de los componentes de agua, aire y suelo se harán de acuerdo al Instrumento de Gestión Ambiental, denominado Plan de “RECUPERACIÓN DEL ÁREA DEGRADADA POR RESIDUOS SÓLIDOS EN LA LOCALIDAD DE LA OROYA – DISTRITO DE LA OROYA, PROVINCIA DE YAULI, DEPARTAMENTO DE JUNÍN”.

Para las actividades de monitoreo se desarrollarán de acuerdo al cuadro siguiente:

MONITOREO	PUNTO DE MONITOREO	COORDENAS UTM		PARÁMETROS	UBICACIÓN DE LOS PUNTOS	FRECUENCIA	NORMATIVA
		E	N				
ETAPA DE OPERACIÓN							
CALIDAD DE AIRE	PMA	40665 2.29	879905 .40	Composición de biogás: CH4, O2, N2 Partículas PM10 Partículas PM2.5 CO2 NO2 SO2 H2S	SOBRE LA PLATAFORMA A RECUPERAR	ANUAL	Decretos Supremos N° 003-2017-MIMAN

CALIDAD DE AGUA LIXIVIADOS	PML	40677 3.37	871988 6.65	Ph DQO, DBO OD; Oxígeno disuelto Metales pesados (Amonio (como N) Arsénico total, Cadmio total, Cobre total, Cromo VI (*), Hierro total, Mercurio total, Plomo tota4 ,Zinc total) Amoniaco Conductividad eléctrica Conductividad eléctrica	POZO DE MONITOREO	ANUAL	Supremos N° 004-2017-PCM
AGUA SUBTERRANE A	PMAS	40680 9.43	871990 4.49	pH DQO, DBO OD; Oxígeno disuelto Metales pesados (Amonio (como N) Arsénico total, Cadmio total, Cobre total, Cromo VI (*), Hierro total, Mercurio total, Plomo tota4 ,Zinc total) Amoniaco Conductividad eléctrica	A 500 MT DEL BOTADERO	ANUAL	Supremos N° 004-2017-PCM
CALIDAD DE SUELO	PMS	40665 1.40	871988 8.62	Hidrocarburos ,benceno, tolueno, metales totales, cianuro libre, pesticida	A 3 DE LA PLATAFORMA A RECUPERAR	ANUAL	Decretos Supremos N° 002-2013-MIMAN
ETAPA DE POST CIERRE							
CALIDAD DE AIRE	PMA	40665 2.29	879905 .40	Composición de biogás: CH4, O2, N2, Partículas PM10 Partículas PM2.5, CO2, NO2, SO2, H2S	SOBRE LA PLATAFORMA A RECUPERAR	ANUAL	Decretos Supremos N° 003-2017-MIMAN
CALIDAD DE SUELO	PMS	40665 1.40	871988 8.62	Hidrocarburos, benceno, tolueno, metales totales, cianuro libre, pesticidas	A 3 DE LA PLATAFORMA A RECUPERAR	ANUAL	Decretos Supremos N° 002-2013-MIMAN

10. PRESUPUESTO DEL PROYECTO

El presupuesto que el proyecto demanda es el siguiente:

ITEM	DESCRIPCION	COSTO
1	OBRAS PROVISIONALES, TRABAJOS PRELIMINARES, SEGURIDAD Y SALUD	53,845.85
2	CELDA TRANSITORIA	196,829.24
3	SISTEMA DE RECIRCULACION DE LIXIVIADOS	8,377.31
4	INFRAESTRUCTURA PARA MANEJO DE GASES	34,588.81
5	CONSTRUCCIÓN DE CASETA DE MOTOBOMBA	11,542.68
6	CONSTRUCCION DE POZAS DE MONITOREO DE AGUAS LIXIVIADOS (02 UND)	1,531.77
7	MUROS DE GAVIONES DE PLATAFORMA (CELDAS)	175,989.21
8	COLOCACION DE COBERTURA FINAL	717,333.36
9	CONSTRUCCIÓN DE ALMACEN	94,369.79
10	TANQUE ALTO	24,994.69
11	LINEA CONDUCCIÓN DE DREN DE AGUAS LIXIVIADOS	50,681.91
12	PLAN DE MITIGACIÓN	52,033.00
COSTO DIRECTO		1,422,117.62
GASTOS GENERALES 10%		142,211.76
UTILIDAD		142,211.762
SUB TOTAL		1,706,541.14
IMPUESTO GENERAL DE VENTAS 18%		307,177.41
PRESUPUESTO A CONTRATAR		2,013,718.55
SUPERVISION 4%		80,548.74
EXPEDIENTE TECNICO		86,000.00
PRESUPUESTO TOTAL		2,180,267.29

son: dos millones ciento ochenta mil doscientos sesenta y siete y 29/100 soles

11. SISTEMA DE EJECUCIÓN

La ejecución del proyecto se realizará por **ADMINISTRACION INDIRECTA, CONTRATA.**

12. MODALIDAD DE EJECUCION

NO APLICA

13. META FINANCIERA

Recursos determinados

14. PLAZO DE EJECUCIÓN

El plazo de ejecución de la obra es de 120 días calendarios (04 meses).

15. ORDEN DE PRELACION

En caso de existir divergencia, de acuerdo con el D.S. N° 056-2017-EF, de la Ley 30225 artículo 35° Sistema de Contratación, del Reglamento de la Ley de Contrataciones, corresponde la

modalidad de SUMA ALZADA, que las órdenes de prelación durante la ejecución de la obra son: Los planos, las especificaciones técnicas, la memoria descriptiva y el presupuesto de obra que forman parte del expediente técnico.

16. NORMAS Y REGLAMENTOS

16.1. NORMAS TÉCNICAS

El presente Expediente Técnico ha sido elaborado bajo las siguientes normas técnicas:

- Reglamento Nacional de Edificaciones
- Plan de Desarrollo Urbano de la Ciudad de Yauli la Oroya.
- Normas de la Cámara Peruana de la Construcción (CAPECO)
- Reglamento de ACI para el Concreto Armado

17. RESIDENCIA

El Residente es la persona natural o jurídica, de capacidad técnica, que cuenta con los requisitos legales para ejercer sus funciones de acuerdo a la especialidad con solvencia moral, calificados por la Municipalidad Provincial de Yauli – La Oroya para efectuar la ejecución de la obra de acuerdo al Expediente Técnico aprobado y con Resolución de Alcaldía. Es responsable de la correcta utilización de los fondos financieros de acuerdo al Presupuesto Analítico y Referencial. Tendrá a cargo la Dirección Técnica de la obra a tiempo completo y dedicación exclusiva asumiendo, la responsabilidad, Civil y Penal, en caso de producirse desviaciones de carácter técnico y administrativo.

ANTES DEL INICIO DE LA OBRA:

- Efectuar las cotizaciones y verificar la incidencia de variación con los costos reales respecto al presupuesto aprobado.
- Cualquier observación al presente Expediente Técnico, el RESIDENTE tiene la obligación de indicarlo en el “Informe de Compatibilidad” antes de los inicios de los trabajos, para su absolución por parte del PROYECTISTA, caso contrario se asumirá el Expediente Técnico apto para su ejecución inmediata.

DURANTE LA EJECUCIÓN DE LA OBRA:

- Ejercer el control técnico del proyecto de acuerdo al Expediente Técnico aprobado por la MUNICIPALIDAD PROVINCIAL YAULI LA OROYA, debiendo adoptar las medidas pertinentes y oportunas para culminar la obra en el plazo previsto, así como efectuar las pruebas de control que sean necesarias.
- Otras funciones serán coordinadas con la GERENCIA DE DESARROLLO URBANO E INFRAESTRUCTURA de la Municipalidad Provincial de la Oroya.

18. SUPERVISIÓN DE OBRAS

Durante la realización de los trabajos, estos serán supervisados por un Ingeniero Civil Colegiado, con experiencia y conocimiento de trabajos relacionados al proyecto presentado. El Supervisor tendrá las siguientes atribuciones sin carácter limitativo:

- Verificar y exigir la correcta ejecución de los trabajos y asegurar el fiel cumplimiento de las condiciones estipuladas en el Expediente Técnico del proyecto.
- Exigir que los materiales empleados en la obra, cumplan las especificaciones técnicas señaladas. Cuando sea pertinente, deberá exigir que se retire del almacén los materiales de mala calidad.
- Exigir al Residente el buen rendimiento de su personal de acuerdo a las reglas y exigencias mínimas sujetas al desarrollo de la obra.
- Exigir al Residente el cumplimiento de los cronogramas de obra.
- Absolver consultas, interpretar planos, especificaciones técnicas, manuales y cualquier otra información técnica relacionado con la obra.
- Exigir el cumplimiento de los controles de calidad en la obra y reportes.
- Tener pleno conocimiento del Expediente Técnico aspectos legales, y la normatividad de la Municipalidad Distrital de la Oroya.
- Otras funciones serán coordinadas con la GERENCIA DE DESARROLLO URBANO E INFRAESTRUCTURA de la Municipalidad PROVINCIAL Yauli la Oroya.

19. CONSIDERACIONES ESPECIFICAS

19.1 DE LOS REQUISITOS MÍNIMOS DE LOS POSTORES

Los postores deben de ser, personas naturales con capacidad jurídica para contratar y/o Jurídicas legalmente constituidas.

- ❖ El postor debe de contar con la capacidad técnica y financiera para afrontar la ejecución de la obra.
- ❖ El postor debe de contar con la libre capacidad, para la ejecución de la obra.
- ❖ ~~El postor no debe de encontrarse impedido para contratar con el estado, para lo cual debe de presentar una declaración jurada simple.~~ (*) **suprimido por observación N° 13**
- ❖ El postor debe de tener vigente su RNP en el capítulo de ejecutor de obras.
- ❖ ~~El postor no debe tener pendiente obras en ejecución y/o sin concluir en la Entidad contratante, (como empresa individual o como parte de algún consorcio) para lo cual debe de presentar una declaración jurada simple.~~ (*) **suprimido por observación N° 13**
- ❖ ~~El postor no debe tener pendientes con la Superintendencia Nacional de Aduanas y de Administración (SUNAT), para lo cual debe de presentar una declaración jurada simple y medios probatorios.~~ (*) **suprimido por observación 04**
- ❖ ~~Los postores deberán tener en cuenta al momento de preparar su oferta económica que el porcentaje correspondiente a gastos generales fijos y variable no se podrán reducir, dado que con ello se asegura la presencia del plantel profesional y de esta manera este presente la dirección técnica y garantizar la calidad del proyecto, en tal sentido el postor debe~~

~~establecer en su oferta económica tanto el porcentaje de los gastos generales fijos y variables. (*) suprimido por observación N° 12~~

- ❖ Todos los documentos que se presenten en las ofertas para acreditar el cumplimiento de los requerimientos técnicos mínimos presentados por el contratista y documentos para la suscripción de contrato, a consideración de la entidad, serán sometidos a la verificación posterior para comprobar su autenticidad
- ❖ No podrán ser participantes, postores, contratistas y/o sub contratistas, quienes se encuentren impedidos conforme lo establece el Artículo 11° de la Ley de Contrataciones del Estado Ley N° 30225 y sus modificatorias actualmente vigentes.

19.2 DEL EQUIPO TÉCNICO MÍNIMO

N°	CANTIDAD	CARACTERÍSTICAS
01	01	CARGADOR FRONTAL 150 – 180 HP 2.5 – 2.75 YD3
02	01	CAMIÓN VOLQUETE 15 M3
03	01	COMPACTADOR VIBRATORIO TIPO PLANCHA 4HP
04	01	MEZCLADORA CONCRETO 9 -11 P3 CON MOTOR DE 11 – 13 HP
05	01	VIBRADOR DE CONCRETO 4 HP 2.4"
06	01	MOTONIVELADORA DE 125 HP
07	01	RODILLO LISO VIBRATORIO PROPULSADO 70 – 100 HP 7 – 8 TN
08	01	CAMION CISTERNA 4 X 2 (AGUA 1500 – 2000 GALONES)
09	01	MOTOBOMBA AUTOCEBANTE 6.5 HP
10	01	ESTACION TOTAL
11	01	NIVEL TOPOGRAFICO

El equipo mínimo solicitado, es el especificado en el Expediente Técnico de la Obra materia de la convocatoria, el mismo que deberá ser acreditado por los postores, con copia de documentos que sustenten la propiedad, la posesión, el compromiso de compra venta o alquiler. Las maquinarias deben encontrarse en buen estado de funcionamiento, no deben presentar fallas que perjudiquen el avance de la obra para ello el ~~postor aparte de acreditar la propiedad,~~ adjuntara ~~obligatoriamente en su oferta una declaración jurada simple indicando que las~~ maquinarias ~~que oferta se encuentran operativos y no presentan fallas, indicando la descripción de cada uno de ellos. (*) suprimido por observación N° 13~~

ACREDITACIÓN:

De conformidad con el numeral 49.3 del artículo 49 y el literal e) del numeral 139.1 del artículo 139 del Reglamento este requisito de calificación se acredita para la suscripción del contrato.

19.3 DEL PLANTEL TÉCNICO:

PORCENTAJE DE PARTICIPACIÓN DEL PLANTEL PROFESIONAL CLAVE EN LA EJECUCIÓN DE LA OBRA			
Cantidad	Cargo	Profesión	Porcentaje de participación y permanencia durante la ejecución de la obra
01	Residente de obra	Ingeniero Ambiental y/o Ingeniero Químico Ambiental y/o Ingeniería Ambiental y Sostenible	100% El mencionado profesional debe de encontrarse en obra desde el inicio hasta la culminación. Además de ello debe de encontrarse al momento de la recepción y liquidación de obra.

PLANTEL PROFESIONAL CLAVE		
Cargo	Profesión	Experiencia
Residente de obra	Ingeniero Ambiental y/o Ingeniero Químico Ambiental y/o Ingeniería Ambiental y Sostenible	DEBERA TENER 24 MESES DE EXPERIENCIA DESPUES DE LA COLEGIATURA COMO RESIDENTE Y/O SUPERVISOR Y/O INSPECTOR Y/O INGENIERO AMBIENTAL Y/O RESPONSABLE AMBIENTAL Y/O ESPECIALISTA AMBIENTAL Y/O GERENTE Y/O SUBGERENTE Y/O ASISTENTE DE GERENTE O LA COMBINACION DE ESTOS EN OBRAS IGUALES Y/O SIMILARES AL OBJETO DE LA CONTRATACION.

Acreditación:

El plantel profesional clave se acreditará para la suscripción del contrato. El TITULO PROFESIONAL requerido será verificado en el Registro de grados académicos y títulos profesionales en el portal Web de la Superintendencia Nacional de Educación Superior Universitaria – SUNEDU. En caso el TITULO PROFESIONAL requerido no se encuentre inscrito en el referido registro, el postor debe de presentar la copia del diploma respectivo a fin de acreditar la formación académica requerida. La experiencia del personal profesional clave requerido se acreditará con cualquiera de los siguientes documentos: (i) copia simple de contratos y su respectiva conformidad o (ii) constancias o (iii) certificados o (iv) cualquier otra documentación que, de manera fehaciente demuestre la experiencia del personal profesional clave propuesto, del personal no clave y técnico. Los documentos que acreditan la experiencia del personal deben incluir como mínimo los nombres y apellidos del profesional, el cargo desempeñado, el plazo de prestación indicando el día, mes y año de inicio y culminación, el nombre de la entidad u organización que emite el documento, fecha de emisión y nombres y apellidos de quien suscribe el documento. De presentarse experiencia ejecutada paralelamente (traslape), para el computo del tiempo de dicha experiencia solo se considerará él una vez el periodo traslapado, No obstante, de presentarse periodos traslapados en el residente de obra, no se considera ninguna de las experiencias acreditadas.

Todo el Personal Profesional y/o técnico propuesto deberá presentar Carta de compromiso con firma y huella digital índice derecho en original, en la cual indique que se compromete y será parte del plantel técnico durante el plazo contemplado para la ejecución de la obra; de no presentarse lo solicitado se tomara como documentación incompleta. (Alguna adulteración de la documentación se hará de conocimiento al OSCE para la sanción y/o inhabilitación correspondiente). La Entidad se reserva el derecho de verificación y fiscalización de la documentación (Certificados, constancia, Contratos entre otros) presentada por los participantes y/o postores; de comprobarse documentación inexacta o fraguada se informará al Tribunal de Contrataciones del Estado en aplicación a los artículos 50° de la Ley de Contrataciones del Estado y 23° del Reglamento, para las sanciones correspondientes. Se precisa que el participante debe tener en cuenta que: las constancias y/o certificados y documentos que acrediten la experiencia del personal deben de ser emitidos por aquel órgano que tenga competencia para ello dentro de la organización interna de la entidad pública o privada donde dicho profesional adquirió la experiencia, pues solo así demostraría fehacientemente la experiencia adquirida, conforme lo señala la opinión No.- 105-2015/DTN, Hecho que en la verificación posterior puede ser corroborada por la entidad. Se considerará aquella experiencia que no tenga antigüedad mayor a veintidós (22) años anteriores a la fecha de presentación de ofertas. El postor debe tener en cuenta que, al momento de presentar la documentación para la formalización contractual, el residente de obra, no debe tener otro trabajo como residente y/o supervisor en otra obra al mismo momento.

Nota:

La COLEGIATURA y HABILITACIÓN de los profesionales se requiriera para el inicio de su participación efectiva en la ejecución del contrato, tanto para aquellos profesionales de procedencia peruana como del Extranjero. Lo anterior no resulta impedimento para que la Entidad, antes de suscribir el contrato, en el ejercicio de su función fiscalizadora, verifique que la experiencia que se pretenda acreditar haya sido adquirida cuando el profesional se encontraba habilitado legalmente para ello.

Se considerará como similares para el plantel profesional clave y no clave los siguiente:
OBRAS SIMILARES: INSTALACIÓN Y/O CONDICIONES Y/O SUSTITUCION Y/O AMPLIACIÓN Y/O CREACIÓN Y/O RECONSTRUCCIÓN Y/O CONSTRUCCIÓN Y/O MEJORAMIENTO Y/O MEJORA Y/O REHABILITACIÓN Y/O RENOVACIÓN Y/O MEJORAMIENTO Y AMPLIACION Y/O REPARACIÓN Y/O SERVICIOS Y/O CALIDAD Y/O RECUPERACION Y/O ACONDICIONAMIENTO O LA COMBINACION DE ESTOS EN RELLENO SANITARIO Y/O RESIDUOS GENERICOS NO PELIGROSOS Y/ O AREAS DEGRADADAS Y/O MANEJO DE RESIDUOS SOLIDOS Y/O CARACTERIZACION DE RESIDUOS SOLIDOS Y/O AREA DE RESIDUOS SOLIDOS PELIGROSOS Y/O LA COMBINACION DE ESTOS.

Importante:

El residente de la obra debe cumplir las calificaciones establecidas en el artículo 179° del reglamento

20 PLANTEL PROFESIONAL NO CLAVE

El plantel profesional no clave estará conformado por los siguientes profesionales

PORCENTAJE DE PARTICIPACIÓN DEL PLANTEL PROFESIONAL NO CLAVE EN LA EJECUCIÓN DE LA OBRA			
Cantidad	Cargo	Profesión	Experiencia
01	Asistente de Residente de obra	Ingeniero Ambiental y/o Ingeniero Químico Ambiental y/o Ingeniería Ambiental y Sostenible	100% El mencionado profesional debe de encontrarse en obra desde, el inicio hasta la culminación, de su participación en la ejecución de la obra.
01	Maestro de Obra	Técnico en Construcción Civil	100% El mencionado profesional debe de encontrarse en obra desde, el inicio hasta la culminación, de su participación en la ejecución de la obra.
01	Almacenero	Técnico en Administración y/o Técnico en Contabilidad y/o Bachiller en Administración y/o Bachiller en Contabilidad y/o Bachiller en Economía	100% El mencionado profesional debe de encontrarse en obra desde, el inicio hasta la culminación, de su participación en la ejecución de la obra.

PLANTEL PROFESIONAL NO CLAVE		
Cargo	Profesión	Experiencia
Asistente de Residente de obra	Ingeniero Ambiental y/o Ingeniero Químico Ambiental y/o Ingeniería Ambiental y Sostenible	Con mínimo de 12 meses de experiencia como Residente y/o Supervisor y/o Inspector y/o jefe de Supervisión de Obra, Asistente de Residente, Asistente de Supervisión y/o Jefe y/o Gerente y/o Subgerente en la ejecución de obras similares al objeto de la contratación (acreditados a partir de la fecha de obtención de la colegiatura).
Maestro de Obra	Técnico en Construcción Civil	Mínimo doce (12) meses como: Técnico en Construcción Civil, que se computa desde la obtención del Título a nombre de la Nación, en ejecución de obras en general
Almacenero	Técnico en Administración y/o Técnico en Contabilidad y/o Bachiller en Administración y/o	Con mínimo de 12 meses de experiencia como almacenero, Asistente de almacén, Asistente de Supervisión en la ejecución de obras en general (acreditados a partir de la fecha de obtención del bachillerato).

	Bachiller en Contabilidad y/o Bachiller en Economía	
--	---	--

Acreditación

Se acreditará y calificará con la presentación de cualquiera de los siguientes documentos en la oferta: (i) copia simple de contratos y su respectiva conformidad o (ii) constancias o (iii) certificados o (iv) cualquier otra documentación que, de manera fehaciente demuestre la experiencia del personal profesional no clave propuesto. El TÍTULO PROFESIONAL requerido será verificado en el Registro de grados académicos y títulos profesionales en el portal Web de la Superintendencia Nacional de Educación Superior Universitaria – SUNEDU. En caso el TÍTULO PROFESIONAL requerido no se encuentre inscrito en el referido registro, el postor debe de presentar la copia del diploma respectivo a fin de acreditar la formación académica requerida. Los documentos que acreditan la experiencia del personal deben incluir como mínimo los nombres y apellidos del profesional, el cargo desempeñado, el plazo de prestación indicando el día, mes y año de inicio y culminación, el nombre de la entidad u organización que emite el documento, fecha de emisión y nombres y apellidos de quien suscribe el documento. De presentarse experiencia ejecutada paralelamente (traslape), para el computo del tiempo de dicha experiencia solo se considerará él una vez el periodo traslapado, No obstante, de presentarse periodos traslapados en el residente de obra, no se considera ninguna de las experiencias acreditadas.

Además de la acreditación, todo el Personal Profesional y/o técnico propuesto deberá presentar Carta de compromiso con firma y huella digital índice derecho en original, en la cual indique que se compromete y será parte del plantel técnico durante el plazo contemplado para la ejecución de la obra; de no presentarse lo solicitado se tomara como documentación incompleta no calificada. (Alguna adulteración de la documentación se hará de conocimiento al OSCE para la sanción y/o inhabilitación correspondiente). La Entidad se reserva el derecho de verificación y fiscalización de la documentación (Certificados, constancia, Contratos entre otros) presentada por los participantes y/o postores; de comprobarse documentación inexacta o fraguada se informará al Tribunal de Contrataciones del Estado en aplicación a los artículos 50° de la Ley de Contrataciones del Estado y 23° del Reglamento, para las sanciones correspondientes. Se precisa que el participante debe de tener en cuenta que: “las constancias y/o certificados y documentos que acrediten la experiencia del personal deben de ser emitidos por aquel órgano que tenga competencia para ello dentro de la organización interna de la entidad pública o privada donde dicho profesional adquirió la experiencia, pues solo así de demostraría fehacientemente la experiencia adquirida, conforme lo señala la opinión No.- 105-2015/DTN, Hecho que en la verificación posterior puede ser corroborada por la entidad. Se considerará aquella experiencia que no tenga antigüedad mayor a veintidós (22) años anteriores a la fecha de presentación de ofertas.

21 EXPERIENCIA DEL POSTOR

21.1 Facturación de Obras Similares:

El postor debe acreditar un monto facturado acumulado equivalente a una (1) vez el valor referencial, en la ejecución de obras similares, durante los 10 años anteriores a la fecha de la presentación de la oferta, correspondientes a un máximo de veinte (20) contrataciones. Se considerará obra similar a lo siguiente: CONSTRUCCIÓN Y/O AMPLIACIÓN Y/O MEJORAMIENTO, Y/O CREACIÓN Y/O RECONSTRUCCIÓN Y/O SUSTITUCIÓN Y/O INSTALACIÓN DE SERVICIO DE AGUA POTABLE Y SANEAMIENTO RURAL Y/O SERVICIO DE AGUA POTABLE Y DESAGÜE Y/O SERVICIOS DE AGUA POTABLE Y/O SISTEMA DE AGUA POTABLE Y/O SISTEMA DE AGUA POTABLE Y ALCANTARILLADO Y/O SERVICIOS DE ALCANTARILLADO SANITARIO Y/O SISTEMA DE ALCANTARILLADO Y/O SERVICIOS DE SANEAMIENTO BÁSICO Y/O PLANTA DE TRATAMIENTO DE AGUAS SERVIDAS Y/O TRATAMIENTO DE AGUA RESIDUAL Y/O DISPOSICIÓN SANITARIA DE EXCRETAS Y/O SISTEMAS DE RIEGO, O LA COMBINACIÓN DE ESTOS. ~~QUE NECESARIAMENTE DEBERÁN TENER LOS COMPONENTES EN OBRAS DE AGUA Y SANEAMIENTO Y PLANTA DE TRATAMIENTO.~~ (*) suprimido por observación N° 06 - 09

21.2 CONDICIONES DE LOS CONSORCIOS:

De conformidad con el numeral 49.5 del artículo 49 del Reglamento, el área usuaria puede incluir lo siguiente:

- ✓ El número máximo de consorciados es de 02 integrantes.
- ✓ El porcentaje mínimo de participación de cada consorciado es de 40 %.
- ✓ El porcentaje mínimo de participación en la ejecución del contrato para el integrante del consorcio que acredite mayor experiencia es de 50 %

La promesa formal de consorcio debe estar con firma legalizada, donde se exprese las obligaciones a las que se compromete cada uno de los integrantes del consorcio, se solicita que el postor consigne la obligación de ejecutar la obra objeto de la convocatoria, así como el porcentaje equivalente a las obligaciones que se compromete

21.3 RESPONSABILIDAD ANTE TERCEROS.

- ✓ El contratista será directo responsable de las consecuencias causadas por deficiencia o negligencia durante la ejecución de la obra, como la afectación a terceros o a las propiedades de estos, por responsabilidad civil.

21.4 RESPONSABILIDAD DEL CONTRATISTA:

La conformidad de la ejecución de la obra por parte de la Municipalidad Provincial de Yauli la Oroya no enerva su derecho a reclamar posteriormente por defectos o vicios ocultos. La responsabilidad del contratista por la calidad ofrecida y por los vicios ocultos de la obra ejecutada, es de no menor a siete (07) años, contados a partir de la conformidad de la recepción total o parcial de la obra, según corresponda, de conformidad con el artículo 40° del Reglamento de la Ley de Contrataciones del Estado, Ley N° 30225 y sus modificatorias.

21.5 PROGRAMA DE TRABAJOS:

- ✓ El programa de trabajos deberá ser elaborado utilizando el Método del Camino Crítico (CPM), le método PERT o cualquier otro sistema similar que sea satisfactorio al Supervisor.
- ✓ Al actualizar su programa de trabajo y/o cronograma, el contratista deberá tomar en cuenta las restricciones originadas por caso fortuito o de fuerza mayor.
- ✓ La presentación del programa de trabajos y su aprobación por el supervisor, no eximirán al contratista de ninguna de las obligaciones y responsabilidades emergentes.
- ✓ ~~Deberá presentar dentro su oferta un cronograma de actividades programadas para la correcta ejecución de la obra de acuerdo a su propuesta económica.~~ (*) **suprimido por observación N° 10**

21.6 ADELANTOS:

21.6.1 ADELANTO DIRECTO

La Municipalidad Provincial de Yauli la Oroya otorgará 01 adelanto directo por el 10% del monto del contrato original. El contratista debe solicitar formalmente el adelanto dentro de los ocho (8) días siguientes a la suscripción del contrato, adjuntando a su solicitud la garantía por adelantos mediante la presentación de una carta fianza o póliza de caución y el comprobante de pago correspondiente. La Municipalidad Provincial de Yauli la Oroya debe entregar el monto solicitado dentro de los siete (7) días contados a partir del día siguiente de recibida la solicitud del contratista vencido el plazo para solicitar el adelanto no procede la solicitud.

21.6.2 ADELANTO PARA MATERIALES O INSUMOS

La Municipalidad Provincial de Yauli la Oroya otorgará adelantos para materiales o insumos por el 20% del monto del contrato original, conforme al calendario de adquisición de materiales o insumos presentado por el contratista. La entrega de los adelantos se realizará en un plazo de 10 días calendario previos a la fecha prevista en el calendario de adquisición de materiales o insumos para cada adquisición, con la finalidad que EL CONTRATISTA pueda disponer de los materiales o insumos en la oportunidad prevista en el calendario de avance de obra valorizado. Para tal efecto, EL CONTRATISTA debe solicitar la entrega del adelanto en un plazo de 05 días calendario anteriores al inicio del plazo antes mencionado, adjuntando a su solicitud la garantía por adelantos mediante carta fianza o póliza de caución y el comprobante de pago respectivo.

21.7 VALORIZACIONES:

- ✓ La forma de las valorizaciones y facturas de pago, será preparadas por el contratista en coordinación con el Supervisor.
- ✓ El contratista consignará en sus valorizaciones todos los trabajos ejecutados, de acuerdo con las cantidades establecidos en las mediciones.

21.8 VALORIZACIONES MENSUALES

- ✓ La valorización es la cuantificación económica de los avances físicos contratados y/o ejecutados; tienen el carácter de pagos a cuenta toda vez que es en la liquidación donde se define el monto total de la obra y el saldo a cancelar.
- ✓ El inspector o supervisor revisará los metrados durante el periodo de aprobación de la valorización.
- ✓ Las valorizaciones mensuales, se presentarán a la entidad una vez sea aprobado por el inspector o supervisor, durante los cinco (05) primeros días contados a partir del primer día hábil del mes siguiente a la ejecución de los trabajos en dos (02) originales y una (01) copia, acompañados según el caso por los cómputos métricos resultantes de las mediciones de los trabajos ejecutados hasta la fecha y verificados por el Supervisor. En caso de ser observada la valorización la entidad se quedará en custodia de un original que deberá de ser repuesto por el contratista al momento de ingresar el levantamiento de observaciones en dos (02) originales y una (01) copia.

VALORIZACIONES

Las valorizaciones de pago se verificarán de acuerdo con el siguiente anexo:

ANEXO N° 01

INDICE PARA LA PRESENTACION DE LA VALORIZACION

- 01.0 INFORME DEL JEFE DE SUPERVISION O SUPERVISOR, APROBANDO LA VALORIZACION
- 02.0 CARTA DEL REPRESENTANTE LEGAL CONTENIENDO LA VALORIZACION DEBIDAMENTE FIRMADO POR EL RESIDENTE Y ESPECIALISTAS DIRIGIDO AL SUPERVISOR, PARA REVISION Y APROBACION DE LA VALORIZACION.
- 03.0 CARATULA
- 04.0 INDICE DE CONTENIDO
- 05.0 FICHA TECNICA DE LA OBRA
- 06.0 CUADRO RESUMEN DE PAGO AL CONTRATISTA
- 07.0 FACTURA EMITIDA POR EL CONTRATISTA
- 08.0 COPIA DE DNI DEL REPRESENTANTE LEGAL
- 09.0 COPIA DE RNP DE CONTRATISTA (DE CONSORCIADOS DE CORRESPONDER)
- 10.0 NUMERO DE CUENTA DE DETRACCION
- 11.0 NUMERO DE CODIGO DE CUENTA INTERBANCARIO (CCI)
- 12.0 COPIA DEL CONTRATO DE EJECUCION DE OBRA VISADO
- 13.0 DOCUMENTACION TECNICA
 - 13.01 FICHA DE IDENTIFICACION DE OBRA
 - 13.02 INFORME DE RESIDENTE DE OBRA
 - 13.03 RESUMEN DE VALORIZACION DE OBRA TRAMITADAS
 - 13.04 PRESUPUESTO APROBADO Y CONTRATADO
 - 13.05 METRADOS DEL PROYECTO APROBADO Y CONTRATADO
 - 13.06 RESUMEN DE VALORIZACION MENSUAL
 - 13.07 VALORIZACION MENSUAL DE AVANCE DE OBRA
 - 13.08 PROTOCOLO DE PARTIDAS EJECUTADAS DEL MES DE VALORIZACION ANEXANDO RESULTADOS DE ENSAYOS

- 13.09 METRADOS EJECUTADOS DEL MES
- 13.10 CALENDARIO DE AVANCE DE OBRA
 - 13.10.1 COPIA DEL CALENDARIO DE AVANCE DE OBRA PROGRAMADO (SEGÚN EXPEDIENTE TECNICO)
 - 13.10.2 COPIA DEL CALENDARIO DE AVANCE DE OBRA PROGRAMADO VALORIZADO Y ACTUALIZADO A LA FECHA DE INICIO REAL DE OBRA
 - 13.10.3 CALENDARIO VALORIZADO DE EJECUCION DE OBRA PROGRAMADO VS EJECUTADO
- 13.11 CURVA "S" DONDE SE VISUALICE LA SITUACION DE LA OBRA (CONDICION DE ATRASO O ADELANTO)
- 13.12 INFORME DE SEGURIDAD Y SALUD DE TRABAJO
- 13.13 INFORME DEL PLAN COVID EN OBRA
- 13.14 COPIA DEL SEGURO CONTRA RIESGOS DE TRABAJO (SCTR)
- 13.15 ACTUALIZACION DE PRECIOS POR REAJUSTE
- 13.16 COPIA DE LA FORMULA POLINOMICA (SEGÚN EXPEDIENTE TECNICO)
- 13.17 CUADRO DE RESUMEN DE REAJUSTES
- 13.18 INDICE UNIFICADOS DE PRECIOS
- 13.19 CALCULO DEL COEFICIENTE DE REAJUSTE "K"
- 13.20 CONTROL DE AMORTIZACIONES Y RETENCIONES
- 13.21 AMORTIZACIONES DE ADELANTO DIRECTO
- 13.22 AMORTIZACIONES DE ADELANTO DE MATERIALES
- 13.23 PANEL FOTOGRAFICO A COLORES DE CADA UNA DE LAS PARTIDAS EJECUTADAS DURANTE EL PERIODO DE INFORME
- 13.24 COPIA DEL ACTA DE ENTREGA DE TERRENO
- 13.25 COPIA DE ACTA DE INICIO DE OBRA
- 14.0 DOCUMENTACION QUE CORRESPONDE A OBLIGACIONES DE PAGO DEL CONTRATISTA
 - 14.1 PAGO SENCICO MENSUALIZADO
 - 14.2 PAGO CONAFOVICER MENSUALIZADO
 - 14.3 PAGO DE ONP O AFP
 - 14.4 PAGO A ESSALUD
- 15.0 DOCUMENTACION COMPLEMENTARIA
 - 15.1 COPIA DE CONTRATO DE RESIDENTE DE OBRA Y/O COMPROMISO DEL RESIDENTE DE OBRA
 - 15.2 COPIA DE CERTIFICADO DE HABILIDAD DEL RESIDENTE DE OBRA VIGENTE
 - 15.3 COPIA DEL REGISTRO UNICO DE CONTRIBUYENTE (RUC)
 - 15.4 COPIA DE TESTIMONIO DE EMPRESA
 - 15.5 COPIA DE REMYPE O CARTA FIANZA
 - 15.6 COPIA DEL CUADERNO DE OBRA FISICO (SI ESTA AUTORIZADO PARA ELLO)

21.9 DE LA PENALIDAD

Si el contratista incurre en retraso injustificado en la ejecución de las prestaciones objeto del contrato, la Entidad le aplicará al Contratista una penalidad por cada día de atraso, hasta por un monto máximo equivalente al diez por ciento (10%) del monto del contrato vigente o de ser el caso, del ítem que debió ejecutarse, en concordancia con el artículo 161° Reglamento de la

Ley de Contrataciones del Estado, numeral 161.1 en la que se establece "(...) El contrato establece las penalidades aplicables al contratista ante el incumplimiento injustificado de sus obligaciones contractuales a partir de la información brindada por el área usuaria, las mismas que son objetivas, razonables y congruentes con el objeto de la convocatoria (...)"

En todos los casos, la penalidad se aplicará automáticamente y se calculará de acuerdo con la siguiente formula:

$$\text{Penalidad Diaria} = 0.10 \times \text{Monto F} \times \text{Plazo de días Donde F}=0.15$$

Cuando llegue a cubrir el monto máximo de la penalidad la Municipalidad Provincial de Yauli la Oroya podrá resolver el contrato por incumplimiento. Esta penalidad será deducida en la liquidación Final; o si fuese necesario se cobrará del monto resultante de la ejecución de la garantía de fiel cumplimiento. La justificación por el retraso está sujeta a lo dispuesto por la Ley de Contrataciones del Estado y su Reglamento, el Código Civil y demás normas aplicables, según corresponda.

21.10 OTRAS PENALIDADES

La aplicación de estas penalidades se ciñe al Artículo 134° del Reglamento de la Ley de Contrataciones del Estado, están referidas al monto de contrato hasta por monto máximo equivalente al diez por ciento (10%) del monto del contrato vigente, y las sanciones se efectuarán por cada ocurrencia, teniendo en cuenta los siguientes criterios:

Otras penalidades			
N°	Supuestos de aplicación de penalidad	Forma de Calculo	Procedimiento
1	Cuando el personal del plantel profesional clave permanece menos de noventa (90) días calendarios o del íntegro del plazo de ejecución, si este es menor a los noventa (90) días calendarios.	(0.5 UIT) por cada día de ausencia del personal en obra en el plazo previsto	Según informe del inspector o Supervisor de la obra, según corresponda
2	En caso culmine la relación contractual entre el contratista y el personal ofertado y la Entidad no haya aprobado la sustitución del personal por no cumplir con la experiencia y calificaciones requeridas.	(0.5 UIT) por cada día de ausencia del personal en obra.	Según informe del inspector o Supervisor de la obra, según corresponda
3	Si el contratista o su personal, no permite el acceso al cuaderno de obra al INSPECTOR O SUPERVISOR DE LA OBRA, impidiéndole anotar las ocurrencias.	Cinco por mil (5/1000) del monto de la valorización del periodo por cada día de dicho impedimento.	Según informe del inspector o Supervisor de la obra, según corresponda
4	INDUMENTARIA E IMPLEMENTOS DE PROTECCION PERSONAL Cuando el Contratista permita que el trabajador labore sin ellas o que las tenga incompletas. Los implementos de Protección Personal son: Protección Auditiva, Protección para cabeza, Protección respiratoria. Ropas de protección, protección para pies.	25% de 1 UIT por cada día de la ocurrencia	Según informe del inspector o Supervisor de la obra, según corresponda

	El personal debe llevarlo en la ejecución de los trabajos que están ejecutando.		
5	EQUIPOS DEL CONTRATISTA Cuando el contratista no cuenta con los equipos mínimos requeridos o que los tenga incompletos para la ejecución de obra.	25% de 1 UIT por cada día de retraso	Según informe del inspector o Supervisor de la obra, según corresponda
6	USO DE MATERIALES SIN AUTORIZACION Y SIN ENSAYOS DE CALIDAD PREVIOS Cuando el contratista ingrese materiales a la ejecución de la obra materiales sin la autorización del supervisor o utilice para la ejecución de la obra materiales de menos calidad que los especificados en el Expediente Técnico. Cuando el contratista no realiza las pruebas o ensayos oportunamente para verificar la calidad de los materiales de acuerdo con las especificaciones técnicas del expediente técnico.	20% de 1 UIT la multa es por cada material no autorizado o no adecuado.	Según informe del inspector o Supervisor de la obra, según corresponda
7	Cuando el ingeniero residente no se encuentra en forma permanente en la obra.	(0.5 UIT) por cada día de ausencia.	Según informe del inspector o Supervisor de la obra, según corresponda
8	Cuando el contratista no cumpla con entregar el CAO valorizado programado y la programación PERT-CPM (ruta crítica) concordante con lo presentado a la firma de contrato, a la fecha de inicio de ejecución de la obra en un plazo no mayor de 7 días.	20% de 1 UIT por cada día de atraso	Según informe del inspector o Supervisor de la obra, según corresponda
9	Cuando el contratista no cuenta con los dispositivos de seguridad en la obra tanto peatonal y vehicular incumpliendo las normas.	30% de 1 UIT por cada día de incumplimiento	Según informe del inspector o Supervisor de la obra, según corresponda
10	Por no mantener el cartel de obra en buenas condiciones desde el inicio de obra hasta su recepción. (a menos que haya ocurrido destrozos o robos por personas ajenas o alguna acción de delincuentes)	0.5 UIT por ocurrencia	Según informe del inspector o Supervisor de la obra, según corresponda
11	ENTREGA DE INFORMACION INCOMPLETA Y/O CON ERRORES Y/O EXTEMPORANEO Cuando el contratista entregue documentación incompleta (faltante) o con errores o fuera de plazo normativo, perjudicando el trámite normal de los mismos (solicitud de adelantos, valorizaciones, prestaciones adicionales, resultados de los controles de calidad, certificados de habilidad de los profesionales, integrantes de su plantel técnico, etc.).	10% UIT la multa será por tramite documentario.	Según informe del inspector o Supervisor de la obra, según corresponda
12	POR ATRASO EN SUBSANAR LAS OBSERVACIONES PENDIENTES	10% UIT la multa es por cada día de retraso a partir	Según informe del inspector o Supervisor de

	Cuando el contratista de manera injustificada, no presente la subsanación y levantamiento de observaciones señaladas en el acta correspondiente de forma final de manera completa, exigidos en el expediente técnico.	de notificado por el Supervisor y/o Entidad.	la obra, según corresponda
13	POR INASISTENCIA DE LOS ESPECIALISTAS DEL CONTRATISTA A REUNION CONVOCADAS POR LA ENTIDAD CONTRATANTE Cuando el contratista de manera injustificada, no asista con sus especialistas a reuniones convocadas por la Entidad, exigidos en el expediente técnico.	50% de 1 UIT por cada evento. La multa es por cada día de inasistencia.	Según informe del inspector o Supervisor de la obra, según corresponda
14	POR NO DISPONIBILIDAD DEL CUADERNO DE OBRA O LA NO ENTREGA DEL MISMO A SOLICITUD DE LA ENTIDAD Cuando el contratista de manera injustificada no disponga del cuaderno de obra durante la ejecución, o la no entrega del mismo cuando solicite la Entidad.	50% de 1UIT por cada día de impedimento.	Según informe del inspector o Supervisor de la obra, según corresponda
15	Por no ejecutar la obra de acuerdo a los planos y especificaciones técnicas.	1 UIT por ocurrencias	Según informe del inspector o Supervisor de la obra, según corresponda
16	Por presentar valorizaciones de Obras y/o metrados no ejecutados (sobre valorizaciones) y pagos en exceso, valorizaciones adelantadas u otros actos que ocasionen pagos indebidos o no encuadrados en las disposiciones vigentes, sin perjuicio de las acciones legales que pudieran corresponder.	Diez por ciento del monto de la valorización presentada.	Según informe del inspector o Supervisor de la obra, según corresponda
17	Por no presentar la reprogramación de sus trabajos cuando el supervisor o requiera como consecuencia del atraso en el cumplimiento del cronograma vigente.	1 UIT por ocurrencia	Según informe del inspector o Supervisor de la obra, según corresponda

22 IMPACTO AMBIENTAL

Se debe de tener cuidado durante la ejecución de los trabajos, de preservar el medio ambiente y mitigar los daños que pudieran originarse por la ejecución de los mismos. Para mitigar los impactos generados al entorno especialmente a causa del movimiento de tierras en las canteras, transporte, conformación del material de afirmado, la utilización de patios de maquinarias entre otras partidas, se debe ejecutar las partidas de Impacto ambiental tales como restauración de cantera y restauración de patios de máquinas y otros según lo indicado en el expediente de mantenimiento periódico.

23 NORMAS ANTISOBORNO



¡Todos por un cambio!

Central Telefónica (064) 391456 / 391021

GESTIÓN EDIL 2023 - 2026

www.munioroya.gob.pe - mesadipaneloroya@gmail.com
AV. HORACIO ZEBALLOS GAMEZ N°315 (centro cívico)

EL POSTOR no debe ofrecer, negociar o efectuar, cualquier pago, objeto de valor o cualquier dación en general, o cualquier beneficio, o incentivo ilegal en relación al contrato, que pueda constituir un incumplimiento de ley, tales como robo, fraude, cohecho o tráfico de influencias, directa o indirectamente, o través de socios, integrantes de los órganos de administración, apoderados, representantes legales, funcionarios, asesores o personas vinculadas, en concordancia o a lo establecido en el artículo 11° de la Ley de Contrataciones del Estado, Ley N° 30225, el artículo 7° del Reglamento de la Ley de Contrataciones aprobado mediante Decreto Supremo N° 344-2018/EF. Asimismo, EL POSTOR se obliga a conducirse en todo momento, durante la ejecución del contrato, con honestidad, probidad, veracidad e integridad y de no cometer actos ilegales o de corrupción, directa o indirectamente o a través de sus socios, accionistas, participantes, integrantes de los órganos de administración apoderados, representantes legales, funcionarios, asesores y personas vinculadas en virtud a lo establecido en los artículos antes citados de la Ley de Contrataciones del Estado y su Reglamento. Asimismo, el proveedor se compromete a comunicar a las autoridades competentes, de manera directa y oportuna, cualquier acto o conducta ilícita o corrupta de la que tuviera conocimiento; así también en adoptar medidas técnicas, prácticas a través de los canales dispuestos por la entidad. De la misma manera, EL POSTOR es consciente que, de no cumplir con lo anteriormente expuesto, se someterá a la resolución del contrato y a las acciones civiles y/o penales que la entidad pueda accionar.

24 RESPONSABILIDAD POR VICIOS OCULTOS

De acuerdo a lo indicado en el artículo 40° de la Ley de contrataciones del Estado, el contratista es responsable por la calidad ofrecida y por los vicios ocultos del servicio ofertado por un plazo de un (01) año contados a partir de la conformidad otorgada por la entidad.

25 CONFIDENCIALIDAD DE LA INFORMACIÓN

El postor deberá mantener confidencialidad y en ningún momento divulgaran a terceros, sin el consentimiento de la Entidad, documentos, datos u otra información que hubiera sido directa o indirectamente proporcionada por la Entidad en conexión con el Contrato, antes, durante o después de la ejecución del mismo.

26 DISPOSICIONES FINALES

Solo en lo no previsto en los presentes términos de referencia será de aplicación la Ley de contrataciones del estado y su reglamento.

3.1. REQUISITOS DE CALIFICACIÓN

A	CAPACIDAD TÉCNICA Y PROFESIONAL																																				
A.1	EQUIPAMIENTO ESTRATÉGICO																																				
	<div>Requisitos:</div> <table><tr><th>Nº</th><th>CANTIDAD</th><th>CARACTERISTICAS</th></tr><tr><td>01</td><td>01</td><td>CARGADOR FRONTAL 150 – 180 HP 2.5 – 2.75 YD3</td></tr><tr><td>02</td><td>01</td><td>CAMIÓN VOLQUETE 15 M3</td></tr><tr><td>03</td><td>01</td><td>COMPACTADOR VIBRATORIO TIPO PLANCHA 4HP</td></tr><tr><td>04</td><td>01</td><td>MEZCLADORA CONCRETO 9 -11 P3 CON MOTOR DE 11 – 13 HP</td></tr><tr><td>05</td><td>01</td><td>VIBRADOR DE CONCRETO 4 HP 2.4"</td></tr><tr><td>06</td><td>01</td><td>MOTONIVELADORA DE 125 HP</td></tr><tr><td>07</td><td>01</td><td>RODILLO LISO VIBRATORIO PROPULSADO 70 – 100 HP 7 – 8 TN</td></tr><tr><td>08</td><td>01</td><td>CAMION CISTERNA 4 X 2 (AGUA 1500 – 2000 GALONES)</td></tr><tr><td>09</td><td>01</td><td>MOTOBOMBA AUTOCEBANTE 6.5 HP</td></tr><tr><td>10</td><td>01</td><td>ESTACION TOTAL</td></tr><tr><td>11</td><td>01</td><td>NIVEL TOPOGRAFICO</td></tr></table> <div>Acreditación:</div> <div>De conformidad con el numeral 49.3 del artículo 49 y el literal e) del numeral 139.1 del artículo 139 del Reglamento este requisito de calificación se acredita para la suscripción del contrato.</div>	Nº	CANTIDAD	CARACTERISTICAS	01	01	CARGADOR FRONTAL 150 – 180 HP 2.5 – 2.75 YD3	02	01	CAMIÓN VOLQUETE 15 M3	03	01	COMPACTADOR VIBRATORIO TIPO PLANCHA 4HP	04	01	MEZCLADORA CONCRETO 9 -11 P3 CON MOTOR DE 11 – 13 HP	05	01	VIBRADOR DE CONCRETO 4 HP 2.4"	06	01	MOTONIVELADORA DE 125 HP	07	01	RODILLO LISO VIBRATORIO PROPULSADO 70 – 100 HP 7 – 8 TN	08	01	CAMION CISTERNA 4 X 2 (AGUA 1500 – 2000 GALONES)	09	01	MOTOBOMBA AUTOCEBANTE 6.5 HP	10	01	ESTACION TOTAL	11	01	NIVEL TOPOGRAFICO
Nº	CANTIDAD	CARACTERISTICAS																																			
01	01	CARGADOR FRONTAL 150 – 180 HP 2.5 – 2.75 YD3																																			
02	01	CAMIÓN VOLQUETE 15 M3																																			
03	01	COMPACTADOR VIBRATORIO TIPO PLANCHA 4HP																																			
04	01	MEZCLADORA CONCRETO 9 -11 P3 CON MOTOR DE 11 – 13 HP																																			
05	01	VIBRADOR DE CONCRETO 4 HP 2.4"																																			
06	01	MOTONIVELADORA DE 125 HP																																			
07	01	RODILLO LISO VIBRATORIO PROPULSADO 70 – 100 HP 7 – 8 TN																																			
08	01	CAMION CISTERNA 4 X 2 (AGUA 1500 – 2000 GALONES)																																			
09	01	MOTOBOMBA AUTOCEBANTE 6.5 HP																																			
10	01	ESTACION TOTAL																																			
11	01	NIVEL TOPOGRAFICO																																			
A.2	CALIFICACIONES DEL PLANTEL PROFESIONAL CLAVE																																				
	FORMACIÓN ACADÉMICA DEL PLANTEL PROFESIONAL CLAVE																																				
	<div>Requisitos:</div> <table><tr><th colspan="4">ORCENTAJE DE PARTICIPACIÓN DEL PLANTEL PROFESIONAL CLAVE EN LA EJECUCIÓN DE LA OBRA</th></tr><tr><th>Cantidad</th><th>Cargo</th><th>Profesión</th><th>Porcentaje de participación y permanencia durante la ejecución de la obra</th></tr><tr><td>01</td><td>Residente de obra</td><td>Ingeniero Ambiental y/o Ingeniero Químico Ambiental y/o Ingeniero Ambiental y Sostenible</td><td>100% El mencionado profesional debe de encontrarse en obra desde el inicio hasta la culminación. Además de ello debe de encontrarse al momento de la recepción y liquidación de obra.</td></tr></table> <div>Acreditación:</div> <div>De conformidad con el numeral 49.3 del artículo 49 y el literal e) del numeral 139.1 del artículo 139 del Reglamento este requisito de calificación se acredita para la suscripción del contrato.</div>	ORCENTAJE DE PARTICIPACIÓN DEL PLANTEL PROFESIONAL CLAVE EN LA EJECUCIÓN DE LA OBRA				Cantidad	Cargo	Profesión	Porcentaje de participación y permanencia durante la ejecución de la obra	01	Residente de obra	Ingeniero Ambiental y/o Ingeniero Químico Ambiental y/o Ingeniero Ambiental y Sostenible	100% El mencionado profesional debe de encontrarse en obra desde el inicio hasta la culminación. Además de ello debe de encontrarse al momento de la recepción y liquidación de obra.																								
ORCENTAJE DE PARTICIPACIÓN DEL PLANTEL PROFESIONAL CLAVE EN LA EJECUCIÓN DE LA OBRA																																					
Cantidad	Cargo	Profesión	Porcentaje de participación y permanencia durante la ejecución de la obra																																		
01	Residente de obra	Ingeniero Ambiental y/o Ingeniero Químico Ambiental y/o Ingeniero Ambiental y Sostenible	100% El mencionado profesional debe de encontrarse en obra desde el inicio hasta la culminación. Además de ello debe de encontrarse al momento de la recepción y liquidación de obra.																																		
A.3	EXPERIENCIA DEL PLANTEL PROFESIONAL CLAVE																																				
	<div>Requisitos:</div> <table><tr><th colspan="3">PLANTEL PROFESIONAL CLAVE</th></tr><tr><th>Cargo</th><th>Profesión</th><th>Experiencia</th></tr><tr><td>Residente de obra</td><td>Ingeniero Ambiental y/o Ingeniero Químico Ambiental y/o Ingeniería Ambiental y Sostenible</td><td>DEBERA TENER 24 MESES DE EXPERIENCIA DESPUES DE LA COLEGIATURA COMO RESIDENTE Y/O SUPERVISOR Y/O INSPECTOR Y/O INGENIERO AMBIENTAL Y/O RESPONSABLE AMBIENTAL Y/O</td></tr></table>	PLANTEL PROFESIONAL CLAVE			Cargo	Profesión	Experiencia	Residente de obra	Ingeniero Ambiental y/o Ingeniero Químico Ambiental y/o Ingeniería Ambiental y Sostenible	DEBERA TENER 24 MESES DE EXPERIENCIA DESPUES DE LA COLEGIATURA COMO RESIDENTE Y/O SUPERVISOR Y/O INSPECTOR Y/O INGENIERO AMBIENTAL Y/O RESPONSABLE AMBIENTAL Y/O																											
PLANTEL PROFESIONAL CLAVE																																					
Cargo	Profesión	Experiencia																																			
Residente de obra	Ingeniero Ambiental y/o Ingeniero Químico Ambiental y/o Ingeniería Ambiental y Sostenible	DEBERA TENER 24 MESES DE EXPERIENCIA DESPUES DE LA COLEGIATURA COMO RESIDENTE Y/O SUPERVISOR Y/O INSPECTOR Y/O INGENIERO AMBIENTAL Y/O RESPONSABLE AMBIENTAL Y/O																																			

				<p>ESPECIALISTA AMBIENTAL Y/O GERENTE Y/O SUBGERENTE Y/O ASISTENTE DE GERENTE O LA COMBINACION DE ESTOS EN OBRAS IGUALES Y/O SIMILARES AL OBJETO DE LA CONTRATACION.</p> <p>OBRAS SIMILARES: INSTALACIÓN Y/O CONDICIONES Y/O SUSTITUCION Y/O AMPLIACIÓN Y/O CREACIÓN Y/O RECONSTRUCCIÓN Y/O CONSTRUCCIÓN Y/O MEJORAMIENTO Y/O MEJORA Y/O REHABILITACIÓN Y/O RENOVACIÓN Y/O MEJORAMIENTO Y AMPLIACION Y/O REPARACIÓN Y/O SERVICIOS Y/O CALIDAD Y/O RECUPERACION Y/O ACONDICIONAMIENTO O LA COMBINACION DE ESTOS EN RELLENO SANITARIO Y/O RESIDUOS GENERICOS NO PELIGROSOS Y/ O AREAS DEGRADADAS Y/O MANEJO DE RESIDUOS SOLIDOS Y/O CARACTERIZACION DE RESIDUOS SOLIDOS Y/O AREA DE RESIDUOS SOLIDOS PELIGROSOS Y/O LA COMBINACION DE ESTOS.</p>
--	--	--	--	--

Acreditación:

De conformidad con el numeral 49.3 del artículo 49 y el literal e) del numeral 139.1 del artículo 139 del Reglamento este requisito de calificación se acredita para la suscripción del contrato.

Importante
<i>El residente de la obra debe cumplir la experiencia mínima establecida en el artículo 179 del Reglamento.</i>

Importante para la Entidad

Asimismo, la Entidad **puede** adoptar el siguiente requisito de calificación:

Esta nota deberá ser eliminada una vez culminada la elaboración de las bases, así como el requisito de calificación en caso de no incluirse.

B	EXPERIENCIA DEL POSTOR EN LA ESPECIALIDAD
	<p><u>Requisitos:</u></p> <p>El postor debe acreditar un monto facturado acumulado equivalente a UNA (1) VEZ EL VALOR REFERENCIAL DE LA CONTRATACIÓN O DEL ÍTEM, en la ejecución de obras similares, durante los 10 años anteriores a la fecha de la presentación de ofertas que se computarán desde la suscripción del acta de recepción de obra.</p> <p>Se considera obras similares a los siguiente: CONSTRUCCIÓN Y/O AMPLIACIÓN Y/O MEJORAMIENTO, Y/O CREACIÓN Y/O RECONSTRUCCIÓN Y/O SUSTITUCIÓN Y/O INSTALACIÓN DE SERVICIO DE AGUA POTABLE Y SANEAMIENTO RURAL Y/O SERVICIO DE AGUA POTABLE Y DESAGÜE Y/O SERVICIOS DE AGUA POTABLE Y/O SISTEMA DE AGUA POTABLE Y/O SISTEMA DE AGUA POTABLE Y ALCANTARILLADO Y/O SERVICIOS DE ALCANTARILLADO SANITARIO Y/O SISTEMA DE ALCANTARILLADO Y/O SERVICIOS DE SANEAMIENTO BÁSICO Y/O PLANTA DE TRATAMIENTO DE AGUAS SERVIDAS Y/O TRATAMIENTO DE AGUA RESIDUAL Y/O DISPOSICIÓN SANITARIA DE EXCRETAS Y/O SISTEMAS DE RIEGO, O LA COMBINACIÓN DE ESTOS QUE</p>

~~NECESARIAMENTE DEBERÁN TENER LOS COMPONENTES EN OBRAS DE AGUA Y SANEAMIENTO Y PLANTA DE TRATAMIENTO. (*) suprimido por OBSERVACION N° 11~~

ACREDITACIÓN:

La experiencia del postor se acreditará con copia simple de: (i) contratos y sus respectivas actas de recepción de obra; (ii) contratos y sus respectivas resoluciones de liquidación; o (iii) contratos y sus respectivas constancias de prestación o cualquier otra documentación²⁰ de la cual se desprenda fehacientemente que la obra fue concluida, así como el monto total que implicó su ejecución; correspondientes a un máximo de veinte (20) contrataciones.

En los casos que se acredite experiencia adquirida en consorcio, debe presentarse la promesa de consorcio o el contrato de consorcio del cual se desprenda fehacientemente el porcentaje de las obligaciones que se asumió en el contrato presentado; de lo contrario, no se computará la experiencia proveniente de dicho contrato.

Asimismo, cuando se presenten contratos derivados de procesos de selección convocados antes del 20.09.2012, la calificación se ceñirá al método descrito en la Directiva “Participación de Proveedores en Consorcio en las Contrataciones del Estado”, debiendo presumirse que el porcentaje de las obligaciones equivale al porcentaje de participación de la promesa de consorcio o del contrato de consorcio. En caso que en dichos documentos no se consigne el porcentaje de participación se presumirá que las obligaciones se ejecutaron en partes iguales.

Si el titular de la experiencia no es el postor, consignar si dicha experiencia corresponde a la matriz en caso que el postor sea sucursal, o fue transmitida por reorganización societaria, debiendo acompañar la documentación sustentatoria correspondiente.

Si el postor acredita experiencia de otra persona jurídica como consecuencia de una reorganización societaria, debe presentar adicionalmente el **Anexo N° 9**.

Cuando los contratos presentados se encuentren expresados en moneda extranjera, debe indicarse el tipo de cambio venta publicado por la Superintendencia de Banca, Seguros y AFP correspondiente a la fecha de suscripción.

Sin perjuicio de lo anterior, los postores deben llenar y presentar el **Anexo N° 10** referido a la experiencia del postor en la especialidad.

Importante

En el caso de consorcios, la calificación de la experiencia se realiza conforme a la Directiva “Participación de Proveedores en Consorcio en las Contrataciones del Estado”.

Importante

- Si como resultado de una consulta u observación corresponde precisarse o ajustarse el requerimiento, se solicita la autorización del área usuaria y se pone de conocimiento de tal hecho a la dependencia que aprobó el expediente de contratación, de conformidad con el numeral 72.3 del artículo 72 del Reglamento.*
- Los requisitos de calificación determinan si los postores cuentan con las capacidades necesarias para ejecutar el contrato, lo que debe ser acreditado documentalmente, y no mediante declaración jurada.*

²⁰ De acuerdo con la **Opinión N° 185-2017/DTN** “cualquier otra documentación”, se entiende como tal a todo documento emitido por la Entidad contratante con ocasión de la ejecución de la obra que cumpla con demostrar de manera indubitable aquello que se acredita, por ejemplo, mediante las resoluciones de liquidación de obra, las actas de recepción de conformidad, entre otros.

CAPÍTULO IV FACTORES DE EVALUACIÓN

La evaluación se realiza sobre la base de cien (100) puntos.

Para determinar la oferta con el mejor puntaje y el orden de prelación de las ofertas, se considera lo siguiente:

FACTOR DE EVALUACIÓN	PUNTAJE / METODOLOGÍA PARA SU ASIGNACIÓN
A. PRECIO	
<p><u>Evaluación:</u></p> <p>Se evaluará considerando el precio ofertado por el postor.</p> <p><u>Acreditación:</u></p> <p>Se acreditará mediante el documento que contiene el precio de la oferta (Anexo N° 6).</p>	<p>La evaluación consistirá en otorgar el máximo puntaje a la oferta de precio más bajo y se otorga a las demás ofertas puntajes inversamente proporcionales a sus respectivos precios, según la siguiente fórmula:</p> $P_i = \frac{O_m \times PMP}{O_i}$ <p>I = Oferta P_i = Puntaje de la oferta a evaluar O_i = Precio i O_m = Precio de la oferta más baja PMP = Puntaje máximo del precio</p> <p style="text-align: right;">95²¹ PUNTOS</p>

D. SOSTENIBILIDAD AMBIENTAL Y SOCIAL		03 PUNTOS
<p><u>Evaluación:</u></p> <p>Se evaluará que el postor cuente con una (1) práctica de sostenibilidad ambiental o social</p> <p>En caso que el postor se presente en consorcio, cada uno de sus integrantes, debe acreditar alguna de las prácticas de sostenibilidad ambiental o social para obtener el puntaje.</p> <div style="border: 1px solid black; padding: 5px; margin: 10px 0;"> <p>Importante para la Entidad</p> <p><i>En caso el órgano encargado de las contrataciones o comité de selección, según corresponda, opte por incluir el factor de sostenibilidad ambiental y social, debe incluirse obligatoriamente todas las opciones de prácticas previstas para el factor.</i></p> <p><i>Esta nota deberá ser eliminada una vez culminada la elaboración de las bases.</i></p> </div>	<p style="text-align: center;">(Máximo 3 puntos)</p> <p>Acredita una (1) de las prácticas de sostenibilidad [03] puntos</p> <p>No acredita ninguna práctica en sostenibilidad 0 puntos</p>	
<p>D.1 Práctica:</p> <p>Certificación del sistema de gestión de la seguridad y salud en el trabajo</p> <p><u>Acreditación:</u></p>		

²¹ De 88 a 100 puntos, en el caso de obras bajo la modalidad de ejecución llave en mano en las que se puede incluir adicionalmente el factor capacitación. De 83 a 100 puntos, si adicionalmente, se incluyen los factores de sostenibilidad ambiental y social e integridad en la contratación pública (cuando el valor referencial supere el monto establecido por la Ley de Presupuesto del Sector Público para la Adjudicación Simplificada).

Copia simple del certificado que acredita que se ha implementado un sistema de gestión de seguridad y salud en el trabajo acorde con la norma ISO 45001:2018, o con la Norma Técnica Peruana equivalente (NTP-ISO 45001:2018) o norma que la sustituya, cuyo alcance o campo de aplicación considere [GESTION INTEGRAL DE RESIDUOS SOLIDOS]^{22 23}

El certificado debe haber sido emitido por un Organismo de Certificación acreditado para dicho sistema de gestión, ya sea ante el INACAL (antes INDECOPI) u otro organismo acreditador que cuente con reconocimiento internacional.²⁴

El referido certificado debe corresponder a la sede, filial u oficina a cargo de la prestación²⁵, y estar vigente²⁶ a la fecha de presentación de ofertas.

D.2 Práctica:

Certificación del sistema de gestión de la responsabilidad social

Acreditación:

Copia simple del certificado que acredita que se ha implementado un sistema de gestión de la responsabilidad social acorde con el estándar SA 8000:2014²⁷.

El certificado debe haber sido emitido por un Organismo de Certificación acreditado ante el “Social Accountability Accreditation Services” (SAAS).

El referido certificado debe corresponder a la sede, filial u oficina a cargo de la prestación²⁸, y estar vigente²⁹ a la fecha de presentación de ofertas.

D.3 Práctica:

Certificación del sistema de gestión ambiental.

Acreditación:

Copia simple del certificado que acredita que se ha implementado un sistema de gestión ambiental acorde con la norma ISO 14001:2015, o con la Norma Técnica Peruana equivalente (NTP-ISO 14001:2015), cuyo alcance o campo de aplicación considere [GESTION INTEGRAL DE RESIDUOS SOLIDOS]^{30 31}

El certificado debe haber sido emitido por un Organismo de Certificación acreditado para dicho sistema de gestión, ya sea ante el INACAL (antes INDECOPI) u otro organismo acreditador que cuente con

²² Respecto de la definición del alcance o campo de aplicación del certificado, se podrían considerar certificados cuyos alcances involucren el objeto de contratación, tales como “ejecución o construcción de”: obras de edificación, obras civiles, obras viales o de infraestructura vial, obras de saneamiento, obras electromecánicas, obras energéticas, obras de suministro de energía, entre otros.

²³ El postor en su oferta podrá acompañar el certificado con documentación complementaria emitida por la misma Entidad certificadora para precisar el alcance de su certificación; la cual debe corresponder a la sede que efectuará la prestación.

²⁴ Sea firmante/signatario del Acuerdo de Reconocimiento Mutuo (MLA) del International Accreditation Forum-IAF (<http://www.iaf.nu>) o del InterAmerican Accreditation Cooperation-IAAC (<http://www.iaac.org.mx>) o del European co-operation for Accreditation-EA (<http://www.european-accreditation.org/>) o del Pacific Accreditation Cooperation-PAC (<http://www.apec-pac.org/>).

²⁵ En el certificado debe estar consignada la dirección exacta de la sede, filial u oficina a cargo de la prestación.

²⁶ Se refiere al periodo de vigencia que señala el certificado presentado.

²⁷ Entre las certificaciones voluntarias más difundidas mundialmente, referidas al desempeño social en aspectos de la responsabilidad social en los lugares de trabajo, se encuentra la correspondiente al estándar SA 8000, propuesto por la Social Accountability International (SAI). La certificación bajo este estándar refiere que una organización ha demostrado mediante una evaluación (Auditoría de Tercera Parte) que cumple con sus requisitos en los siguientes aspectos: Trabajo infantil, trabajo forzoso o bajo coacción, salud y seguridad, libertad de asociación y derecho a la negociación colectiva, discriminación, prácticas disciplinarias, horas de trabajo y remuneración.

²⁸ En el certificado debe estar consignada la dirección exacta de la sede, filial u oficina a cargo de la prestación.

²⁹ Se refiere al periodo de vigencia que señala el certificado presentado.

³⁰ Respecto de la definición del alcance o campo de aplicación del certificado, se podrían considerar certificados cuyos alcances involucren el objeto de contratación, tales como “ejecución o construcción de”: obras de edificación, obras civiles, obras viales o de infraestructura vial, obras de saneamiento, obras electromecánicas, obras energéticas, obras de suministro de energía, entre otros.

³¹ El postor en su oferta podrá acompañar el certificado con documentación complementaria emitida por la misma Entidad certificadora para precisar el alcance de su certificación; la cual debe corresponder a la sede que efectuará la prestación.

reconocimiento internacional ³² . El referido certificado debe corresponder a la sede, filial u oficina a cargo de la prestación ³³ , y estar vigente ³⁴ a la fecha de presentación de ofertas.
<p>D.4 Práctica:</p> <p>Responsabilidad hídrica</p> <p><u>Acreditación:</u></p> <p>Copia simple del Certificado Azul emitido por la Autoridad Nacional del Agua que lo reconoce como empresa hídricamente responsable del “Programa Huella Hídrica” (http://www.ana.gob.pe/certificado_azul).</p>
<p>D.5 Práctica:</p> <p>Certificación del sistema de gestión de la energía</p> <p><u>Acreditación:</u></p> <p>Copia simple del certificado que acredita que se ha implementado un SGE acorde con la norma ISO 50001:2018, o con la Norma Técnica Peruana equivalente (NTP ISO 50001) o norma que la sustituya, cuyo alcance o campo de aplicación considere <u>[GESTION INTEGRAL DE RESIDUOS SOLIDOS]</u>^{35 36}</p> <p>El certificado debe haber sido emitido por un Organismo de Certificación acreditado para dicho sistema de gestión, ya sea ante el INACAL (antes INDECOPI) u otro organismo acreditador que cuente con reconocimiento internacional.³⁷</p> <p>El referido certificado debe corresponder a la sede, filial u oficina a cargo de la prestación³⁸, y estar vigente³⁹ a la fecha de presentación de ofertas.</p>

E. INTEGRIDAD EN LA CONTRATACIÓN PÚBLICA	02 PUNTOS
<p><u>Evaluación:</u></p> <p><u>Evaluación:</u></p> <p>Se evaluará que el postor cuente con certificación del sistema de gestión antisoborno</p> <p><u>Acreditación:</u></p> <p>Copia simple del certificado que acredita que se ha implementado un</p>	<p>(Máximo 2 puntos)⁴³</p> <p>Presenta Certificado ISO 37001 [02] puntos</p> <p>No presenta Certificado ISO 37001 0 puntos</p>

³² Sea firmante/signatario del Acuerdo de Reconocimiento Mutuo (MLA) del International Accreditation Forum-IAF (<http://www.iaf.nu>) o del InterAmerican Accreditation Cooperation-IAAC (<http://www.iaac.org.mx>) o del European co-operation for Accreditation-EA (<http://www.european-accreditation.org/>) o del Pacific Accreditation Cooperation-PAC (<http://www.apec-pac.org/>).

³³ En el certificado debe estar consignada la dirección exacta de la sede, filial u oficina a cargo de la prestación.

³⁴ Se refiere al periodo de vigencia que señala el certificado presentado.

³⁵ Respecto de la definición del alcance o campo de aplicación del certificado, se podrían considerar certificados cuyos alcances involucren el objeto de contratación, tales como “ejecución o construcción de”: obras de edificación, obras civiles, obras viales o de infraestructura vial, obras de saneamiento, obras electromecánicas, obras energéticas, obras de suministro de energía, entre otros.

³⁶ El postor en su oferta podrá acompañar el certificado con documentación complementaria emitida por la misma Entidad certificadora para precisar el alcance de su certificación; la cual debe corresponder a la sede que efectuará la prestación.

³⁷ Sea firmante/signatario del Acuerdo de Reconocimiento Mutuo (MLA) del International Accreditation Forum-IAF (<http://www.iaf.nu>) o del InterAmerican Accreditation Cooperation-IAAC (<http://www.iaac.org.mx>) o del European co-operation for Accreditation-EA (<http://www.european-accreditation.org/>) o del Pacific Accreditation Cooperation-PAC (<http://www.apec-pac.org/>).

³⁸ En el certificado debe estar consignada la dirección exacta de la sede, filial u oficina a cargo de la prestación.

³⁹ Se refiere al periodo de vigencia que señala el certificado presentado.

⁴³ En este caso, el puntaje del precio es de 93 a 100 puntos; y de 83 a 100 puntos en el caso de obras bajo la modalidad de ejecución llave en mano en las que se puede incluir adicionalmente el factor capacitación.

<p>sistema de gestión antisoborno acorde con la norma ISO 37001:2016 o con la Norma Técnica Peruana equivalente (NTP-ISO 37001:2017).</p> <p>El certificado debe haber sido emitido por un Organismo de Certificación acreditado para dicho sistema de gestión, ya sea ante el INACAL (antes INDECOPI) u otro organismo acreditador que cuente con reconocimiento internacional.⁴⁰</p> <p>El referido certificado debe corresponder a la sede, filial u oficina a cargo de la prestación⁴¹, y estar vigente⁴² a la fecha de presentación de ofertas.</p> <p>En caso que el postor se presente en consorcio, cada uno de sus integrantes, debe acreditar que cuenta con la certificación para obtener el puntaje.</p>	
PUNTAJE TOTAL	100 PUNTOS⁴⁴

⁴⁰ Sea firmante/signatario del Acuerdo de Reconocimiento Mutuo (MLA) del International Accreditation Forum-IAF (<http://www.iaf.nu>) o del InterAmerican Accreditation Cooperation-IAAC (<http://www.iaac.org.mx>) o del European co-operation for Accreditation-EA (<http://www.european-accreditation.org/>) o del Pacific Accreditation Cooperation-PAC (<http://www.apec-pac.org/>).

⁴¹ En el certificado debe estar consignada la dirección exacta de la sede, filial u oficina a cargo de la prestación.

⁴² Se refiere al periodo de vigencia que señala el certificado presentado.

⁴⁴ Es la suma de los puntajes de todos los factores de evaluación.

CAPÍTULO V PROFORMA DEL CONTRATO

Conste por el presente documento, la contratación de la ejecución de la obra [CONSIGNAR LA DENOMINACIÓN DE LA CONVOCATORIA], que celebra de una parte [CONSIGNAR EL NOMBRE DE LA ENTIDAD], en adelante LA ENTIDAD, con RUC N° [.....], con domicilio legal en [.....], representada por [.....], identificado con DNI N° [.....], y de otra parte [.....], con RUC N° [.....], con domicilio legal en [.....], inscrita en la Ficha N° [.....] Asiento N° [.....] del Registro de Personas Jurídicas de la ciudad de [.....], debidamente representado por su Representante Legal, [.....], con DNI N° [.....], según poder inscrito en la Ficha N° [.....], Asiento N° [.....] del Registro de Personas Jurídicas de la ciudad de [.....], a quien en adelante se le denominará EL CONTRATISTA en los términos y condiciones siguientes:

CLÁUSULA PRIMERA: ANTECEDENTES

Con fecha [.....], el órgano encargado de las contrataciones o comité de selección, según corresponda, adjudicó la buena pro de la **ADJUDICACIÓN SIMPLIFICADA N° [CONSIGNAR NOMENCLATURA DEL PROCEDIMIENTO DE SELECCIÓN]** para la contratación de la ejecución de la obra [CONSIGNAR LA DENOMINACIÓN DE LA CONVOCATORIA], a [INDICAR NOMBRE DEL GANADOR DE LA BUENA PRO], cuyos detalles e importe constan en los documentos integrantes del presente contrato.

CLÁUSULA SEGUNDA: OBJETO

El presente contrato tiene por objeto [CONSIGNAR EL OBJETO DE LA CONTRATACIÓN].

CLÁUSULA TERCERA: MONTO CONTRACTUAL

El monto total del presente contrato asciende a [CONSIGNAR MONEDA Y MONTO], que incluye todos los impuestos de Ley.

Este monto comprende el costo de la ejecución de la obra, todos los tributos, seguros, transporte, inspecciones, pruebas y, de ser el caso, los costos laborales conforme a la legislación vigente, así como cualquier otro concepto que pueda tener incidencia sobre la ejecución de la prestación materia del presente contrato.

CLÁUSULA CUARTA: DEL PAGO⁴⁵

LA ENTIDAD se obliga a pagar la contraprestación a EL CONTRATISTA en [INDICAR MONEDA], en periodos de valorización [CONSIGNAR MENSUALES U OTRO TIPO DE PERIODO], conforme a lo previsto en la sección específica de las bases. Asimismo, LA ENTIDAD o EL CONTRATISTA, según corresponda, se obligan a pagar el monto correspondiente al saldo de la liquidación del contrato de obra, en el plazo de [CONSIGNAR PLAZO EN DÍAS] días calendario, computados desde el día siguiente del consentimiento de la liquidación.

En caso de retraso en el pago de las valorizaciones, por razones imputables a LA ENTIDAD, EL CONTRATISTA tiene derecho al reconocimiento de los intereses legales efectivos, de conformidad con el artículo 39 de la Ley de Contrataciones del Estado y los artículos 1244, 1245 y 1246 del Código Civil. Para tal efecto, se formulará una valorización de intereses y el pago se efectuará en las valorizaciones siguientes.

CLÁUSULA QUINTA: DEL PLAZO DE LA EJECUCIÓN DE LA PRESTACIÓN

⁴⁵ En cada caso concreto, dependiendo de la naturaleza del contrato, podrá adicionarse la información que resulte pertinente a efectos de generar el pago.

El plazo de ejecución del presente contrato es de [.....] días calendario, el mismo que se computa desde el día siguiente de cumplidas las condiciones previstas en el artículo 176 del Reglamento.

Importante para la Entidad

- Cuando en el expediente de contratación se establezca que la obra debe ejecutarse bajo la modalidad de ejecución llave en mano, en lugar del párrafo anterior, deberá considerarse lo siguiente, según corresponda:

“El plazo de ejecución de la obra, el equipamiento, mobiliario y montaje hasta la puesta en servicio, materia de la presente convocatoria, es de [CONSIGNAR EL PLAZO DE EJECUCIÓN DE ESTA PRESTACIÓN, EL CUAL DEBE ESTAR EXPRESADO EN DÍAS CALENDARIO] días calendario, el mismo que se computa desde el día siguiente de cumplidas las condiciones previstas en el artículo 176 del Reglamento.”⁴⁶

“El plazo de ejecución de la obra, el equipamiento, mobiliario y montaje hasta la puesta en servicio, materia de la presente convocatoria, es de [CONSIGNAR EL PLAZO DE EJECUCIÓN DE ESTA PRESTACIÓN, EL CUAL DEBE ESTAR EXPRESADO EN DÍAS CALENDARIO] días calendario, el mismo que se computa desde el día siguiente de cumplidas las condiciones previstas en el artículo 176 del Reglamento y el plazo de la operación asistida de la obra es de [CONSIGNAR EL PLAZO DE EJECUCIÓN DE LA PRESTACIÓN ASISTIDA DE LA OBRA, EL CUAL DEBE ESTAR EXPRESADO EN DÍAS CALENDARIO] días calendario.”⁴⁷

CLÁUSULA SEXTA: PARTES INTEGRANTES DEL CONTRATO

El presente contrato está conformado por las bases integradas, la oferta ganadora, así como los documentos derivados del procedimiento de selección que establezcan obligaciones para las partes.

CLÁUSULA SÉTIMA: GARANTÍAS

EL CONTRATISTA entregó al perfeccionamiento del contrato la respectiva garantía incondicional, solidaria, irrevocable, y de realización automática en el país al solo requerimiento, a favor de LA ENTIDAD, por los conceptos, montos y vigencias siguientes:

- De fiel cumplimiento del contrato: [CONSIGNAR EL MONTO], a través de la [INDICAR EL TIPO DE GARANTÍA PRESENTADA] N° [INDICAR NÚMERO DEL DOCUMENTO] emitida por [SEÑALAR EMPRESA QUE LA EMITE]. Monto que es equivalente al diez por ciento (10%) del monto del contrato original, la misma que debe mantenerse vigente hasta el consentimiento de la liquidación final.

Importante

Al amparo de lo dispuesto en el numeral 149.4 del artículo 149 del Reglamento de la Ley de Contrataciones del Estado, en el caso de contratos de ejecución de obras que se sujeten a las condiciones establecidas en dicho artículo, si el postor ganador de la buena pro solicita la retención del diez por ciento (10%) del monto del contrato original como garantía de fiel cumplimiento de contrato, debe consignarse lo siguiente:

- *“De fiel cumplimiento del contrato: [CONSIGNAR EL MONTO], a través de la retención que debe efectuar LA ENTIDAD, durante la primera mitad del número total de pagos a realizarse, de forma prorrateada, con cargo a ser devuelto a la finalización del mismo.”*

En el caso que corresponda, consignar lo siguiente:

- Garantía fiel cumplimiento por prestaciones accesorias: [CONSIGNAR EL MONTO], a través de la [INDICAR EL TIPO DE GARANTÍA PRESENTADA] N° [INDICAR NÚMERO DEL DOCUMENTO] emitida por [SEÑALAR EMPRESA QUE LA EMITE], la misma que debe

⁴⁶ Este párrafo debe ser incluido en el caso de obras que se ejecuten bajo la modalidad de ejecución llave en mano que no incluya operación asistida.

⁴⁷ Este párrafo debe ser incluido en el caso de obras que se ejecuten bajo la modalidad de ejecución llave en mano que incluya operación asistida.

mantenerse vigente hasta el cumplimiento total de las obligaciones garantizadas.

Importante

Al amparo de lo dispuesto en el numeral 151.3 del artículo 151 del Reglamento de la Ley de Contrataciones del Estado, si el postor ganador de la buena pro solicita la retención del diez por ciento (10%) del monto del contrato de la prestación accesoria como garantía de fiel cumplimiento de prestaciones accesorias, debe consignarse lo siguiente:

“De fiel cumplimiento por prestaciones accesorias: [CONSIGNAR EL MONTO], a través de la retención que debe efectuar LA ENTIDAD, durante la primera mitad del número total de pagos a realizarse, de forma prorrateada, con cargo a ser devuelto a la finalización del mismo.”

CLÁUSULA OCTAVA: EJECUCIÓN DE GARANTÍAS POR FALTA DE RENOVACIÓN

LA ENTIDAD puede solicitar la ejecución de las garantías cuando EL CONTRATISTA no las hubiere renovado antes de la fecha de su vencimiento, conforme a lo dispuesto en el literal a) del numeral 155.1 del artículo 155 del Reglamento de la Ley de Contrataciones del Estado.

Importante para la Entidad

- *Sólo en el caso que la Entidad hubiese previsto otorgar adelanto, se debe incluir la siguiente cláusula:*

CLÁUSULA NOVENA: ADELANTO DIRECTO

“LA ENTIDAD otorgará [CONSIGNAR NÚMERO DE ADELANTOS A OTORGARSE] adelantos directos por el [CONSIGNAR PORCENTAJE QUE EN NINGÚN CASO EXCEDAN EN CONJUNTO EL 10% DEL MONTO DEL CONTRATO ORIGINAL] del monto del contrato original.

EL CONTRATISTA debe solicitar formalmente el [CONSIGNAR ADELANTO O PRIMER DESEMBOLSO DEL ADELANTO DIRECTO] dentro de los ocho (8) días siguientes a la suscripción del contrato, adjuntando a su solicitud la garantía por adelantos mediante carta fianza o póliza de caución y el comprobante de pago correspondiente. LA ENTIDAD debe entregar el monto solicitado dentro de los siete (7) días siguientes a la presentación de la solicitud de EL CONTRATISTA.

Asimismo, EL CONTRATISTA debe solicitar la entrega de los demás adelantos directos en [CONSIGNAR EL PLAZO Y OPORTUNIDAD PARA LA SOLICITUD]⁴⁸. La entrega del o los adelantos se realizará en [CONSIGNAR PLAZO Y OPORTUNIDAD].⁴⁹

Vencido el plazo para solicitar el adelanto no procederá la solicitud.

- *Si LA ENTIDAD considera necesario entregar adelantos para materiales e insumos a EL CONTRATISTA, deberá consignar la siguiente cláusula:*

CLÁUSULA DÉCIMA: ADELANTO PARA MATERIALES E INSUMOS

“LA ENTIDAD otorgará adelantos para materiales e insumos por el [CONSIGNAR PORCENTAJE]⁵⁰ del monto del contrato original, conforme al calendario de adquisición de materiales e insumos presentado por EL CONTRATISTA.

La entrega de los adelantos se realizará en un plazo de [CONSIGNAR PLAZO] días calendario previos a la fecha prevista en el calendario de adquisición de materiales e insumos para cada adquisición, con la finalidad que EL CONTRATISTA pueda disponer de los materiales e insumos en la oportunidad prevista en el calendario de avance de obra valorizado. Para tal efecto, EL CONTRATISTA debe solicitar la entrega del adelanto en un plazo de [CONSIGNAR PLAZO] días

⁴⁸ Indicar el plazo y oportunidad conforme al expediente de contratación.

⁴⁹ Este párrafo solo deberá ser incluido cuando la Entidad prevea la entrega de más de un adelanto directo al contratista.

⁵⁰ De conformidad con el numeral 180.2 del artículo 180 del Reglamento, los adelantos para materiales e insumos, no pueden superar el veinte por ciento (20%) del monto del contrato original, y en el caso de contratos bajo la modalidad de llave en mano, en los que se haya previsto el adelanto para equipamiento y mobiliario, no pueden superar en conjunto dicho porcentaje.

calendario anteriores al inicio del plazo antes mencionado, adjuntando a su solicitud la garantía por adelantos mediante carta fianza o póliza de caución y el comprobante de pago respectivo.

La primera solicitud de El CONTRATISTA debe realizarse una vez iniciado el plazo de ejecución de la obra. No procede el otorgamiento del adelanto para materiales e insumos en los casos en que las solicitudes correspondientes sean realizadas con posterioridad a las fechas señaladas en el calendario de adquisición de materiales e insumos.

- Si LA ENTIDAD considera necesario entregar adelantos para equipamiento y mobiliario, en el caso de contratos bajo la modalidad de llave en mano, deberá consignar la siguiente cláusula:

CLÁUSULA.....: ADELANTO PARA EQUIPAMIENTO Y MOBILIARIO, EN CONTRATOS BAJO LA MODALIDAD LLAVE EN MANO

“LA ENTIDAD otorgará adelantos para equipamiento y mobiliario por el [CONSIGNAR PORCENTAJE⁵¹] del monto del contrato original, conforme al calendario de adquisición de materiales e insumos que incluye el equipamiento y mobiliario, presentado por EL CONTRATISTA.

La entrega de los adelantos se realizará en un plazo de [CONSIGNAR PLAZO] días calendario previos a la fecha prevista en el calendario de adquisición de materiales e insumos que incluye el equipamiento y mobiliario para cada adquisición, con la finalidad que EL CONTRATISTA pueda disponer del equipamiento y mobiliario en la oportunidad prevista en el calendario de avance de obra valorizado. Para tal efecto, EL CONTRATISTA debe solicitar la entrega del adelanto en un plazo de [CONSIGNAR PLAZO] días calendario anteriores al inicio del plazo antes mencionado, adjuntando a su solicitud la garantía por adelantos mediante carta fianza o póliza de caución y el comprobante de pago respectivo.

La primera solicitud de El CONTRATISTA debe realizarse una vez iniciado el plazo de ejecución de la obra. No procede el otorgamiento del adelanto para equipamiento y mobiliario en los casos en que las solicitudes correspondientes sean realizadas con posterioridad a las fechas señaladas en el calendario de adquisición de materiales e insumos.

CLÁUSULA UNDÉCIMA: CONFORMIDAD DE LA OBRA

La conformidad de la obra será dada con la suscripción del Acta de Recepción de Obra.

CLÁUSULA DUODÉCIMA: DECLARACIÓN JURADA DEL CONTRATISTA

EL CONTRATISTA declara bajo juramento que se compromete a cumplir las obligaciones derivadas del presente contrato, bajo sanción de quedar inhabilitado para contratar con el Estado en caso de incumplimiento.

CLÁUSULA DÉCIMA TERCERA: ASIGNACIÓN DE RIESGOS DEL CONTRATO DE OBRA

[INCLUIR⁵² EN ESTA CLÁUSULA LA IDENTIFICACIÓN Y ASIGNACIÓN DE RIESGOS QUE PUEDAN OCURRIR DURANTE LA EJECUCIÓN DE LA OBRA, ASI COMO LA DETERMINACIÓN DE LA PARTE DEL CONTRATO QUE DEBE ASUMIRLOS DURANTE LA EJECUCIÓN CONTRACTUAL, SEGÚN LAS DISPOSICIONES PREVISTAS EN LA DIRECTIVA “GESTIÓN DE RIESGOS EN LA PLANIFICACIÓN DE LA EJECUCIÓN DE OBRAS”. LA GESTION DE RIESGOS FORMA PARTE DE LA ÚLTIMA VERSIÓN DEL EXPEDIENTE TECNICO DE OBRA PUBLICADO EN LA OPCIÓN “VER EXPEDIENTE TÉCNICO DE OBRA” DEL SEACE].

CLÁUSULA DÉCIMA CUARTA: RESPONSABILIDAD POR VICIOS OCULTOS

Ni la suscripción del Acta de Recepción de Obra, ni el consentimiento de la liquidación del contrato

⁵¹ De conformidad con el numeral 180.2 del artículo 180 del Reglamento, los adelantos para materiales e insumos, no pueden superar el veinte por ciento (20%) del monto del contrato original, y en el caso de contratos bajo la modalidad de llave en mano, en los que se haya previsto el adelanto para equipamiento y mobiliario, no pueden superar en conjunto dicho porcentaje.

⁵² De acuerdo con el numeral 32.2 del artículo 32 de la Ley y el numeral 29.2 del artículo 29 del Reglamento, esta cláusula es obligatoria.

de obra, enervan el derecho de LA ENTIDAD a reclamar, posteriormente, por defectos o vicios ocultos, conforme a lo dispuesto por los artículos 40 de la Ley de Contrataciones del Estado y 173 de su Reglamento.

El plazo máximo de responsabilidad de EL CONTRATISTA es de [CONSIGNAR TIEMPO EN AÑOS, NO MENOR DE 7 AÑOS] años, contados a partir de la conformidad de la recepción [INDICAR TOTAL O PARCIAL, SEGÚN CORRESPONDA] de la obra.

CLÁUSULA DÉCIMA QUINTA: PENALIDADES

Si EL CONTRATISTA incurre en retraso injustificado en la ejecución de las prestaciones objeto del contrato, LA ENTIDAD le aplica automáticamente una penalidad por mora por cada día de atraso, de acuerdo a la siguiente fórmula:

$$\text{Penalidad Diaria} = \frac{0.10 \times \text{monto vigente}}{F \times \text{plazo vigente en días}}$$

Donde:

F = 0.15 para plazos mayores a sesenta (60) días o;

F = 0.40 para plazos menores o iguales a sesenta (60) días.

El retraso se justifica a través de la solicitud de ampliación de plazo debidamente aprobado. Adicionalmente, se considera justificado el retraso y en consecuencia no se aplica penalidad, cuando EL CONTRATISTA acredite, de modo objetivamente sustentado, que el mayor tiempo transcurrido no le resulta imputable. En este último caso la calificación del retraso como justificado por parte de LA ENTIDAD no da lugar al pago de gastos generales ni costos directos de ningún tipo, conforme el numeral 162.5 del artículo 162 del Reglamento de la Ley de Contrataciones del Estado.

Adicionalmente a la penalidad por mora se aplicarán las siguientes penalidades:

Otras penalidades			
Nº	Supuesto de aplicación de penalidad	Forma de cálculo	Procedimiento
1	Cuando el personal acreditado permanece menos de sesenta (60) días desde el inicio de su participación en la ejecución del contrato o del íntegro del plazo de ejecución, si este es menor a los sesenta (60) días, de conformidad con las disposiciones establecidas en el numeral 190.2 del artículo 190 del Reglamento.	[INCLUIR LA FORMA DE CÁLCULO, QUE NO PUEDE SER MENOR A LA MITAD DE UNA UNIDAD IMPOSITIVA TRIBUTARIA (0.5 UIT) NI MAYOR A UNA (1) UIT] por cada día de ausencia del personal en obra en el plazo previsto.	Según informe del [CONSIGNAR INSPECTOR O SUPERVISOR DE LA OBRA, SEGÚN CORRESPONDA].
2	En caso el contratista incumpla con su obligación de ejecutar la prestación con el personal acreditado o debidamente sustituido.	[INCLUIR LA FORMA DE CÁLCULO, QUE NO PUEDE SER MENOR A LA MITAD DE UNA UNIDAD IMPOSITIVA TRIBUTARIA (0.5 UIT) NI MAYOR A UNA (1) UIT] por cada día de ausencia del personal en obra.	Según informe del [CONSIGNAR INSPECTOR O SUPERVISOR DE LA OBRA, SEGÚN CORRESPONDA].
3	[INCLUIR OTRAS PENALIDADES, DE SER EL CASO]		

En caso se haya autorizado el uso del cuaderno de obra físico, incluir la siguiente penalidad⁵³:

Otras penalidades

⁵³ De conformidad con el numeral 9.3 de la Directiva N° 009-2020-OSCE/PRE "Lineamientos para el uso del Cuaderno de Obra Digital", excepcionalmente, una Entidad, de manera previa a la convocatoria del procedimiento de selección de la contratación de una obra, puede solicitar autorización para usar un cuaderno de obra físico, cuando en el lugar donde se ejecuta la obra no haya acceso a internet. Para dicho efecto, debe presentar la respectiva solicitud, por cada contrato de obra, a través del formato previsto en el Anexo N° 1 de dicha Directiva.

N°	Supuesto de aplicación de penalidad	Forma de cálculo	Procedimiento
(...)	Si el contratista o su personal, no permite el acceso al cuaderno de obra al [CONSIGNAR INSPECTOR O SUPERVISOR DE LA OBRA, SEGÚN CORRESPONDA], impidiéndole anotar las ocurrencias.	Cinco por mil (5/1000) del monto de la valorización del periodo por cada día de dicho impedimento.	Según informe del [CONSIGNAR INSPECTOR O SUPERVISOR DE LA OBRA, SEGÚN CORRESPONDA].
Esta penalidad solo aplica si el cuaderno de obra es físico.			

Importante

De haberse previsto otras penalidades a las previstas, incluir los supuestos de aplicación de penalidad, la forma de cálculo de la penalidad para cada supuesto y el procedimiento mediante el cual se verifica el supuesto a penalizar, conforme el artículo 163 del Reglamento de la Ley de Contrataciones del Estado.

Estas penalidades se deducen de las valorizaciones o en la liquidación final, según corresponda; o si fuera necesario, se cobra del monto resultante de la ejecución de la garantía de fiel cumplimiento.

La penalidad por mora y las otras penalidades pueden alcanzar cada una un monto máximo equivalente al diez por ciento (10%) del monto del contrato vigente, o de ser el caso, del ítem que debió ejecutarse.

Cuando se llegue a cubrir el monto máximo de la penalidad por mora o el monto máximo para otras penalidades, LA ENTIDAD puede resolver el contrato por incumplimiento.

CLÁUSULA DÉCIMA SEXTA: RESOLUCIÓN DEL CONTRATO

Cualquiera de las partes puede resolver el contrato, de conformidad con el numeral 32.3 del artículo 32 y artículo 36 de la Ley de Contrataciones del Estado, y el artículo 164 de su Reglamento. De darse el caso, LA ENTIDAD procederá de acuerdo a lo establecido en los artículos 165 y 207 del Reglamento de la Ley de Contrataciones del Estado.

CLÁUSULA DÉCIMA SÉTIMA: RESPONSABILIDAD DE LAS PARTES

Cuando se resuelva el contrato por causas imputables a algunas de las partes, se debe resarcir los daños y perjuicios ocasionados, a través de la indemnización correspondiente. Ello no obsta la aplicación de las sanciones administrativas, penales y pecuniarias a que dicho incumplimiento diere lugar, en el caso que éstas correspondan.

Lo señalado precedentemente no exime a ninguna de las partes del cumplimiento de las demás obligaciones previstas en el presente contrato.

CLÁUSULA DÉCIMA OCTAVA: ANTICORRUPCIÓN

EL CONTRATISTA declara y garantiza no haber, directa o indirectamente, o tratándose de una persona jurídica a través de sus socios, integrantes de los órganos de administración, apoderados, representantes legales, funcionarios, asesores o personas vinculadas a las que se refiere el artículo 7 del Reglamento de la Ley de Contrataciones del Estado, ofrecido, negociado o efectuado, cualquier pago o, en general, cualquier beneficio o incentivo ilegal en relación al contrato.

Asimismo, el CONTRATISTA se obliga a conducirse en todo momento, durante la ejecución del contrato, con honestidad, probidad, veracidad e integridad y de no cometer actos ilegales o de corrupción, directa o indirectamente o a través de sus socios, accionistas, participacionistas, integrantes de los órganos de administración, apoderados, representantes legales, funcionarios, asesores y personas vinculadas a las que se refiere el artículo 7 del Reglamento de la Ley de Contrataciones del Estado.

Además, EL CONTRATISTA se compromete a i) comunicar a las autoridades competentes, de manera directa y oportuna, cualquier acto o conducta ilícita o corrupta de la que tuviera conocimiento; y ii) adoptar medidas técnicas, organizativas y/o de personal apropiadas para evitar los referidos actos o prácticas.

Finalmente, EL CONTRATISTA se compromete a no colocar a los funcionarios públicos con los que deba interactuar, en situaciones reñidas con la ética. En tal sentido, reconoce y acepta la prohibición de ofrecerles a éstos cualquier tipo de obsequio, donación, beneficio y/o gratificación, ya sea de bienes o servicios, cualquiera sea la finalidad con la que se lo haga.

CLÁUSULA DÉCIMA NOVENA: MARCO LEGAL DEL CONTRATO

Sólo en lo no previsto en este contrato, en la Ley de Contrataciones del Estado y su Reglamento, en las directivas que emita el OSCE y demás normativa especial que resulte aplicable, serán de aplicación supletoria las disposiciones pertinentes del Código Civil vigente, cuando corresponda, y demás normas de derecho privado.

CLÁUSULA VIGÉSIMA: SOLUCIÓN DE CONTROVERSIAS⁵⁴

Las controversias que surjan entre las partes durante la ejecución del contrato se resuelven mediante conciliación o arbitraje, según el acuerdo de las partes.

Cualquiera de las partes tiene derecho a iniciar el arbitraje a fin de resolver dichas controversias dentro del plazo de caducidad previsto en la Ley de Contrataciones del Estado y su Reglamento.

Facultativamente, cualquiera de las partes tiene el derecho a solicitar una conciliación dentro del plazo de caducidad correspondiente, según lo señalado en el artículo 224 del Reglamento de la Ley de Contrataciones del Estado, sin perjuicio de recurrir al arbitraje, en caso no se llegue a un acuerdo entre ambas partes o se llegue a un acuerdo parcial. Las controversias sobre nulidad del contrato solo pueden ser sometidas a arbitraje.

El Laudo arbitral emitido es inapelable, definitivo y obligatorio para las partes desde el momento de su notificación, según lo previsto en el numeral 45.21 del artículo 45 de la Ley de Contrataciones del Estado.

Importante para la Entidad

De acuerdo con lo dispuesto en el numeral 243.4 del artículo 243 del Reglamento, la obligatoriedad de someter a Junta de Resolución de Disputas las controversias en los contratos de obra por montos superiores a veinte millones con 00/100 Soles (S/ 20 000 000,00), es obligatoria. Asimismo, el sometimiento de la solución de controversias a una Junta de Resolución de Disputas en los contratos cuyos montos sean iguales o menores a veinte millones con 00/100 Soles (S/ 20 000 000,00) es facultativa. En tal sentido, según lo previsto en el Anexo N° 2 de la Directiva N° 012-2019-OSCE/CD incluir la siguiente cláusula, según corresponda:

CLÁUSULA VIGÉSIMA PRIMERA: JUNTA DE RESOLUCIÓN DE DISPUTAS

Las partes acuerdan para la solución de las controversias derivadas del presente Contrato de Obra conformar una Junta de Resolución de Disputas (en adelante, la JRD) de acuerdo a las disposiciones de la Ley de Contrataciones del Estado, su Reglamento y las directivas que emita OSCE al respecto (en adelante, las “Normas Aplicables a la JRD”); encargando su organización y administración al [DENOMINACIÓN O RAZÓN SOCIAL DEL CENTRO DE ADMINISTRACIÓN DESIGNADO POR LAS PARTES AL CUAL ENCARGAN LA ORGANIZACIÓN DE LA JRD].

La JRD estará compuesta por [TRES (3) MIEMBROS / UN (1) MIEMBRO], los/el cual/es será/n designado/s conforme a las Normas Aplicables a la JRD.

Todas las controversias generadas entre las partes con ocasión al presente Contrato de Obra deben ser sometidas, en primer lugar, a la decisión de la JRD de conformidad con las Normas Aplicables a las JRD.

La decisión que emita la JRD es vinculante y, por tanto, de inmediato y obligatorio cumplimiento para las partes conforme a lo establecido en las Normas Aplicables a la JRD. El incumplimiento de

⁵⁴ De acuerdo con el numeral 225.3 del artículo 225 del Reglamento, las partes pueden recurrir al arbitraje ad hoc cuando las controversias deriven de procedimientos de selección cuyo valor referencial sea menor o igual a cinco millones con 00/100 soles (S/ 5 000 000,00).

la decisión otorga a la parte afectada la potestad de resolver el contrato, previo aviso requiriendo el cumplimiento.

En caso alguna de las Partes no esté de acuerdo con la decisión emitida por la JRD, podrá someter la controversia a arbitraje conforme a lo establecido en las Normas Aplicables a la JRD. Las Partes acuerdan que es condición obligatoria para el inicio del arbitraje el haber concluido de modo previo el procedimiento ante la JRD.

Si una Parte no manifiesta su disconformidad con una decisión emitida por la JRD en el plazo previsto en las Normas Aplicables a las JRD, entonces dicha decisión adquiere el carácter de definitiva y no podrá ser sometida a arbitraje. Si una Parte manifiesta su disconformidad con una decisión emitida por la JRD en el plazo previsto en las Normas Aplicables a las JRD, pero no inicia el arbitraje respectivo en el plazo previsto en dichas Normas, aquella adquiere la calidad de definitiva.

Incorporar o eliminar, según corresponda

CLÁUSULA VIGÉSIMA SEGUNDA: FACULTAD DE ELEVAR A ESCRITURA PÚBLICA

Cualquiera de las partes puede elevar el presente contrato a Escritura Pública corriendo con todos los gastos que demande esta formalidad.

CLÁUSULA VIGÉSIMA TERCERA: DOMICILIO PARA EFECTOS DE LA EJECUCIÓN CONTRACTUAL

Las partes declaran el siguiente domicilio para efecto de las notificaciones que se realicen durante la ejecución del presente contrato:

DOMICILIO DE LA ENTIDAD: [.....]

DOMICILIO DEL CONTRATISTA: [CONSIGNAR EL DOMICILIO SEÑALADO POR EL POSTOR GANADOR DE LA BUENA PRO AL PRESENTAR LOS REQUISITOS PARA EL PERFECCIONAMIENTO DEL CONTRATO]

La variación del domicilio aquí declarado de alguna de las partes debe ser comunicada a la otra parte, formalmente y por escrito, con una anticipación no menor de quince (15) días calendario.

De acuerdo con las bases integradas, la oferta y las disposiciones del presente contrato, las partes lo firman por duplicado en señal de conformidad en la ciudad de [.....] al [CONSIGNAR FECHA].

“LA ENTIDAD”

“EL CONTRATISTA”

Importante

Este documento puede firmarse digitalmente si ambas partes cuentan con firma digital, según la Ley N° 27269, Ley de Firmas y Certificados Digitales⁵⁵.

⁵⁵ Para mayor información sobre la normativa de firmas y certificados digitales ingresar a: <https://www.indecopi.gob.pe/web/firmas-digitales/firmar-y-certificados-digitales>

CAPÍTULO VI CONSTANCIA DE PRESTACIÓN DE EJECUCIÓN DE OBRA

De conformidad con el artículo 169 del Reglamento, se deja expresa constancia de la culminación de la prestación derivada del contrato mencionado en el numeral 3 del presente documento.

1 DATOS DEL DOCUMENTO	Número del documento			
	Fecha de emisión del documento			
2 DATOS DEL CONTRATISTA	Nombre, denominación o razón social			
	RUC			
	EN CASO EL CONTRATISTA SEA UN CONSORCIO, ADEMÁS SE DEBERÁ REGISTRAR LA SIGUIENTE INFORMACIÓN:			
	Nombre o razón social del integrante del consorcio	RUC	%	Descripción de las obligaciones
3 DATOS DEL CONTRATO	Número del contrato			
	Tipo y número del procedimiento de selección			
	Descripción del objeto del contrato			
	Fecha de suscripción del contrato			
	Monto del contrato			
4 DATOS DE LA OBRA	Denominación de la obra			
	Ubicación de la obra (Región, Provincia y Distrito)			
	Nombres y apellidos del Supervisor de la Obra			
	Plazo de ejecución de la obra	Plazo original	días calendario	
		Ampliación(es) de plazo	días calendario	
		Total plazo	días calendario	
		Fecha de culminación de la obra		
		Fecha de recepción de la obra		
		Fecha de liquidación de la obra		
	Monto de la obra	Número de adicionales de obra		
		Monto total de los adicionales		
		Número de deductivos		
		Monto total de los deductivos		
		Monto total de la obra (sólo componente de obra)		

5 APLICACIÓN DE PENALIDADES	Monto de las penalidades por mora	
	Monto de otras penalidades	
	Monto total de las penalidades aplicadas	

6 SOLUCIÓN DE CONTROVERSIAS DEL CONTRATO	Junta de Resolución de Disputas	Si		No	
	Arbitraje	Si		No	
	N° de arbitrajes				

7 DATOS DE LA ENTIDAD	Nombre de la Entidad	
	RUC de la Entidad	
	Nombres y apellidos del funcionario que emite la constancia	
	Cargo que ocupa en la Entidad	
	Teléfono de contacto	

8	
	NOMBRE, FIRMA Y SELLO DEL FUNCIONARIO COMPETENTE

ANEXOS

ANEXO N° 1

DECLARACIÓN JURADA DE DATOS DEL POSTOR

Señores

[CONSIGNAR ÓRGANO ENCARGADO DE LAS CONTRATACIONES O COMITÉ DE SELECCIÓN, SEGÚN CORRESPONDA]

ADJUDICACIÓN SIMPLIFICADA N° [CONSIGNAR NOMENCLATURA DEL PROCEDIMIENTO]

Presente.-

El que se suscribe, [.....], postor y/o Representante Legal de [CONSIGNAR EN CASO DE SER PERSONA JURÍDICA], identificado con [CONSIGNAR TIPO DE DOCUMENTO DE IDENTIDAD] N° [CONSIGNAR NÚMERO DE DOCUMENTO DE IDENTIDAD], con poder inscrito en la localidad de [CONSIGNAR EN CASO DE SER PERSONA JURÍDICA] en la Ficha N° [CONSIGNAR EN CASO DE SER PERSONA JURÍDICA] Asiento N° [CONSIGNAR EN CASO DE SER PERSONA JURÍDICA], **DECLARO BAJO JURAMENTO** que la siguiente información se sujeta a la verdad:

Nombre, Denominación o Razón Social :			
Domicilio Legal :			
RUC :	Teléfono(s) :		
MYPE ⁵⁶		Sí	No
Correo electrónico :			

Autorización de notificación por correo electrónico:

Autorizo que se notifiquen al correo electrónico indicado las siguientes actuaciones:

1. Solicitud de reducción de la oferta económica.
2. Solicitud de subsanación de los requisitos para perfeccionar el contrato.
3. Solicitud para presentar los documentos para perfeccionar el contrato, según orden de prelación, de conformidad con lo previsto en el artículo 141 del Reglamento.
4. Respuesta a la solicitud de acceso al expediente de contratación.

Asimismo, me comprometo a remitir la confirmación de recepción, en el plazo máximo de dos (2) días hábiles de recibida la comunicación.

[CONSIGNAR CIUDAD Y FECHA]

.....
Firma, Nombres y Apellidos del postor o Representante legal, según corresponda

Importante

La notificación dirigida a la dirección de correo electrónico consignada se entenderá válidamente efectuada cuando la Entidad reciba acuse de recepción.

⁵⁶ Esta información será verificada por la Entidad en la página web del Ministerio de Trabajo y Promoción del Empleo en la sección consulta de empresas acreditadas en el REMYPE en el link <http://www2.trabajo.gob.pe/servicios-en-linea-2-2/> y se tendrá en consideración, en caso el postor ganador de la buena pro solicite la retención del diez por ciento (10%) del monto del contrato, en calidad de garantía de fiel cumplimiento, según las condiciones previstas en el numeral 149.4 del artículo 149 y numeral 151.3 del artículo 151 del Reglamento. Asimismo, dicha información se tendrá en cuenta en caso de empate, conforme a lo previsto en el artículo 91 del Reglamento.

Importante

Cuando se trate de consorcios, la declaración jurada es la siguiente:

ANEXO N° 1

DECLARACIÓN JURADA DE DATOS DEL POSTOR

Señores

[CONSIGNAR ÓRGANO ENCARGADO DE LAS CONTRATACIONES O COMITÉ DE SELECCIÓN, SEGÚN CORRESPONDA]

ADJUDICACIÓN SIMPLIFICADA N° [CONSIGNAR NOMENCLATURA DEL PROCEDIMIENTO]

Presente.-

El que se suscribe, [...], representante común del consorcio [CONSIGNAR EL NOMBRE DEL CONSORCIO], identificado con [CONSIGNAR TIPO DE DOCUMENTO DE IDENTIDAD] N° [CONSIGNAR NÚMERO DE DOCUMENTO DE IDENTIDAD], **DECLARO BAJO JURAMENTO** que la siguiente información se sujeta a la verdad:

Datos del consorciado 1				
Nombre, Denominación o Razón Social :				
Domicilio Legal :				
RUC :	Teléfono(s) :			
MYPE ⁵⁷		Sí	No	
Correo electrónico :				

Datos del consorciado 2				
Nombre, Denominación o Razón Social :				
Domicilio Legal :				
RUC :	Teléfono(s) :			
MYPE ⁵⁸		Sí	No	
Correo electrónico :				

Datos del consorciado ...				
Nombre, Denominación o Razón Social :				
Domicilio Legal :				
RUC :	Teléfono(s) :			
MYPE ⁵⁹		Sí	No	
Correo electrónico :				

Autorización de notificación por correo electrónico:

Correo electrónico del consorcio:

⁵⁷ Esta información será verificada por la Entidad en la página web del Ministerio de Trabajo y Promoción del Empleo en la sección consulta de empresas acreditadas en el REMYPE en el link <http://www2.trabajo.gob.pe/servicios-en-linea-2-2/> y se tendrá en consideración, en caso el consorcio ganador de la buena pro solicite la retención del diez por ciento (10%) del monto del contrato, en calidad de garantía de fiel cumplimiento, según las condiciones previstas en el numeral 149.4 del artículo 149 y numeral 151.3 del artículo 151 del Reglamento. Asimismo, dicha información se tendrá en cuenta en caso de empate, conforme a lo previsto en el artículo 91 del Reglamento. Para dichos efectos, todos los integrantes del consorcio deben acreditar la condición de micro o pequeña empresa.

⁵⁸ Ibídem.

⁵⁹ Ibídem.

Autorizo que se notifiquen al correo electrónico indicado las siguientes actuaciones:

1. Solicitud de reducción de la oferta económica.
2. Solicitud de subsanación de los requisitos para perfeccionar el contrato.
3. Solicitud para presentar los documentos para perfeccionar el contrato, según orden de prelación, de conformidad con lo previsto en el artículo 141 del Reglamento.
4. Respuesta a la solicitud de acceso al expediente de contratación.

Asimismo, me comprometo a remitir la confirmación de recepción, en el plazo máximo de dos (2) días hábiles de recibida la comunicación.

[CONSIGNAR CIUDAD Y FECHA]

.....
**Firma, Nombres y Apellidos del representante
común del consorcio**

Importante

La notificación dirigida a la dirección de correo electrónico consignada se entenderá válidamente efectuada cuando la Entidad reciba acuse de recepción.

ANEXO N° 2

DECLARACIÓN JURADA (ART. 52 DEL REGLAMENTO DE LA LEY DE CONTRATACIONES DEL ESTADO)

Señores

[CONSIGNAR ÓRGANO ENCARGADO DE LAS CONTRATACIONES O COMITÉ DE SELECCIÓN, SEGÚN CORRESPONDA]

ADJUDICACIÓN SIMPLIFICADA N° [CONSIGNAR NOMENCLATURA DEL PROCEDIMIENTO]

Presente.-

Mediante el presente el suscrito, postor y/o Representante Legal de **[CONSIGNAR EN CASO DE SER PERSONA JURÍDICA]**, declaro bajo juramento:

- i. No haber incurrido y me obligo a no incurrir en actos de corrupción, así como a respetar el principio de integridad.
- ii. No tener impedimento para postular en el procedimiento de selección ni para contratar con el Estado, conforme al artículo 11 de la Ley de Contrataciones del Estado.
- iii. Conocer las sanciones contenidas en la Ley de Contrataciones del Estado y su Reglamento, así como las disposiciones aplicables de la Ley N° 27444, Ley del Procedimiento Administrativo General.
- iv. Participar en el presente proceso de contratación en forma independiente sin mediar consulta, comunicación, acuerdo, arreglo o convenio con ningún proveedor; y, conocer las disposiciones del Decreto Legislativo N° 1034, Decreto Legislativo que aprueba la Ley de Represión de Conductas Anticompetitivas.
- v. Conocer, aceptar y someterme a las bases, condiciones y reglas del procedimiento de selección.
- vi. Ser responsable de la veracidad de los documentos e información que presento en el presente procedimiento de selección.
- vii. Comprometerme a mantener la oferta presentada durante el procedimiento de selección y a perfeccionar el contrato, en caso de resultar favorecido con la buena pro.

[CONSIGNAR CIUDAD Y FECHA]

.....
Firma, Nombres y Apellidos del postor o Representante legal, según corresponda

Importante

En el caso de consorcios, cada integrante debe presentar esta declaración jurada, salvo que sea presentada por el representante común del consorcio.

ANEXO N° 3

DECLARACIÓN JURADA DE CUMPLIMIENTO DEL EXPEDIENTE TÉCNICO

Señores

[CONSIGNAR ÓRGANO ENCARGADO DE LAS CONTRATACIONES O COMITÉ DE SELECCIÓN, SEGÚN CORRESPONDA]

ADJUDICACIÓN SIMPLIFICADA N° [CONSIGNAR NOMENCLATURA DEL PROCEDIMIENTO]

Presente.-

Es grato dirigirme a usted, para hacer de su conocimiento que luego de haber examinado las bases y demás documentos del procedimiento de la referencia y, conociendo todos los alcances y las condiciones detalladas en dichos documentos, el postor que suscribe ofrece la ejecución de la obra **[CONSIGNAR EL OBJETO DE LA CONVOCATORIA]**, de conformidad con el respectivo Expediente Técnico y las demás condiciones que se indican en el numeral 3.1 del Capítulo III de la sección específica de las bases y los documentos del procedimiento.

[CONSIGNAR CIUDAD Y FECHA]

.....
**Firma, Nombres y Apellidos del postor o
Representante legal o común, según corresponda**

ANEXO N° 4

DECLARACIÓN JURADA DE PLAZO DE EJECUCIÓN DE LA OBRA

Señores

[CONSIGNAR ÓRGANO ENCARGADO DE LAS CONTRATACIONES O COMITÉ DE SELECCIÓN, SEGÚN CORRESPONDA]

ADJUDICACIÓN SIMPLIFICADA N° [CONSIGNAR NOMENCLATURA DEL PROCEDIMIENTO]

Presente.-

Mediante el presente, con pleno conocimiento de las condiciones que se exigen en las bases del procedimiento de la referencia, me comprometo a ejecutar la obra **[CONSIGNAR LA DENOMINACIÓN DE LA CONVOCATORIA]** en el plazo de **[CONSIGNAR EL PLAZO OFERTADO, EL CUAL DEBE SER EXPRESADO EN DÍAS CALENDARIO]** días calendario.

[CONSIGNAR CIUDAD Y FECHA]

.....
**Firma, Nombres y Apellidos del postor o
Representante legal o común, según corresponda**

Importante para la Entidad

- Cuando en el expediente de contratación establezca que la obra debe ejecutarse bajo la modalidad de ejecución llave en mano, considerar lo siguiente, según corresponda

*“Mediante el presente, con pleno conocimiento de las condiciones que se exigen en las bases del procedimiento de la referencia, me comprometo a ejecutar la obra **[CONSIGNAR LA DENOMINACIÓN DE LA CONVOCATORIA]**, su equipamiento, mobiliario y montaje hasta la puesta en servicio, en el plazo de **[CONSIGNAR EL PLAZO OFERTADO, EL CUAL DEBE ESTAR EXPRESADO EN DÍAS CALENDARIO]** días calendario”⁶⁰*

*“Mediante el presente, con pleno conocimiento de las condiciones que se exigen en las bases del procedimiento de la referencia, me comprometo a ejecutar la obra **[CONSIGNAR LA DENOMINACIÓN DE LA CONVOCATORIA]**, su equipamiento, mobiliario y montaje hasta la puesta en servicio, en el plazo de **[CONSIGNAR EL PLAZO OFERTADO, EL CUAL DEBE ESTAR EXPRESADO EN DÍAS CALENDARIO]** días calendario, y la ejecución de la operación asistida de la obra en el plazo de **[CONSIGNAR EL PLAZO OFERTADO DE LA PRESTACIÓN ASISTIDA DE LA OBRA, EL CUAL DEBE ESTAR EXPRESADO EN DÍAS CALENDARIO]** días calendario.”⁶¹*

Incluir las disposiciones, según corresponda. Una vez culminada la elaboración de las bases, las notas que no se incorporen deben ser eliminadas.

⁶⁰ Este párrafo debe ser incluido en el caso de obras que se ejecuten bajo la modalidad de ejecución llave en mano que no incluya operación asistida.

⁶¹ Este párrafo debe ser incluido en el caso de obras que se ejecuten bajo la modalidad de ejecución llave en mano que incluya operación asistida.

ANEXO N° 5

PROMESA DE CONSORCIO

(Sólo para el caso en que un consorcio se presente como postor)

Señores

[CONSIGNAR ÓRGANO ENCARGADO DE LAS CONTRATACIONES O COMITÉ DE SELECCIÓN, SEGÚN CORRESPONDA]

ADJUDICACIÓN SIMPLIFICADA N° [CONSIGNAR NOMENCLATURA DEL PROCEDIMIENTO]

Presente.-

Los suscritos declaramos expresamente que hemos convenido en forma irrevocable, durante el lapso que dure el procedimiento de selección, para presentar una oferta conjunta a la **ADJUDICACIÓN SIMPLIFICADA N° [CONSIGNAR NOMENCLATURA DEL PROCEDIMIENTO]**.

Asimismo, en caso de obtener la buena pro, nos comprometemos a formalizar el contrato de consorcio, de conformidad con lo establecido por el artículo 140 del Reglamento de la Ley de Contrataciones del Estado, bajo las siguientes condiciones:

a) Integrantes del consorcio

1. **[NOMBRE, DENOMINACIÓN O RAZÓN SOCIAL DEL CONSORCIADO 1].**
2. **[NOMBRE, DENOMINACIÓN O RAZÓN SOCIAL DEL CONSORCIADO 2].**

b) Designamos a **[CONSIGNAR NOMBRES Y APELLIDOS DEL REPRESENTANTE COMÚN]**, identificado con **[CONSIGNAR TIPO DE DOCUMENTO DE IDENTIDAD] N° [CONSIGNAR NÚMERO DE DOCUMENTO DE IDENTIDAD]**, como representante común del consorcio para efectos de participar en todos los actos referidos al procedimiento de selección, suscripción y ejecución del contrato correspondiente con **[CONSIGNAR NOMBRE DE LA ENTIDAD]**.

Asimismo, declaramos que el representante común del consorcio no se encuentra impedido, inhabilitado ni suspendido para contratar con el Estado.

c) Fijamos nuestro domicilio legal común en [.....].

d) Las obligaciones que corresponden a cada uno de los integrantes del consorcio son las siguientes:

1. OBLIGACIONES DE **[NOMBRE, DENOMINACIÓN O RAZÓN SOCIAL DEL CONSORCIADO 1]** [%]⁶²

[DESCRIBIR LAS OBLIGACIONES DEL CONSORCIADO 1]

2. OBLIGACIONES DE **[NOMBRE, DENOMINACIÓN O RAZÓN SOCIAL DEL CONSORCIADO 2]** [%]⁶³

[DESCRIBIR LAS OBLIGACIONES DEL CONSORCIADO 2]

TOTAL OBLIGACIONES 100%⁶⁴

[CONSIGNAR CIUDAD Y FECHA]

⁶² Consignar únicamente el porcentaje total de las obligaciones, el cual debe ser expresado en número entero, sin decimales.

⁶³ Consignar únicamente el porcentaje total de las obligaciones, el cual debe ser expresado en número entero, sin decimales.

⁶⁴ Este porcentaje corresponde a la sumatoria de los porcentajes de las obligaciones de cada uno de los integrantes del consorcio.

.....
Consortiado 1
Nombres, apellidos y firma del Consortiado 1
o de su Representante Legal
Tipo y N° de Documento de Identidad

.....
Consortiado 2
Nombres, apellidos y firma del Consortiado 2
o de su Representante Legal
Tipo y N° de Documento de Identidad

Importante

De conformidad con el artículo 52 del Reglamento, las firmas de los integrantes del consorcio deben ser legalizadas.

Importante para la Entidad

En caso de la contratación de la ejecución de una obra bajo el sistema a precios unitarios incluir el siguiente anexo:

Esta nota deberá ser eliminada una vez culminada la elaboración de las bases

ANEXO N° 6

PRECIO DE LA OFERTA

ÍTEM N° [INDICAR NÚMERO]

Señores

[CONSIGNAR ÓRGANO ENCARGADO DE LAS CONTRATACIONES O COMITÉ DE SELECCIÓN, SEGÚN CORRESPONDA]

ADJUDICACIÓN SIMPLIFICADA N° [CONSIGNAR NOMENCLATURA DEL PROCEDIMIENTO]

Presente.-

Es grato dirigirme a usted, para hacer de su conocimiento que, de acuerdo con las bases, mi oferta es la siguiente:

[INCLUIR LA ESTRUCTURA DEL PRESUPUESTO DE OBRA, A FIN DE QUE EL POSTOR CONSIGNE LOS PRECIOS UNITARIOS Y EL PRECIO TOTAL DE SU OFERTA, TAL COMO SE MUESTRA DE MANERA REFERENCIAL EN EL SIGUIENTE EJEMPLO:]

N° ÍTEM	PARTIDA	UNIDAD	METRADO	PU	SUB TOTAL

1	Total costo directo (A)	
2	Gastos generales	
2.1	Gastos fijos	
2.2	Gastos variables	
	Total gastos generales (B)	
3	Utilidad (C)	
	SUBTOTAL (A+B+C)	
4	IGV ⁶⁵	
5	Monto total de la oferta	

...]

El precio de la oferta en **[CONSIGNAR LA MONEDA DE LA CONVOCATORIA]** incluye todos los tributos, seguros, transporte, inspecciones, pruebas y, de ser el caso, los costos laborales conforme a la legislación vigente, así como cualquier otro concepto que pueda tener incidencia sobre el costo de la obra a ejecutar; excepto la de aquellos postores que gocen de alguna exoneración legal, no incluirán en el precio de su oferta los tributos respectivos.

[CONSIGNAR CIUDAD Y FECHA]

⁶⁵ Para el cálculo del IGV, aplica el redondeo previsto en la Resolución de Superintendencia SUNAT N° 025-2000/SUNAT o norma que la reemplace. En ese sentido, el porcentaje se calcula considerando dos (2) decimales. Para efectos del redondeo i) Si el primer decimal siguiente es inferior a cinco (5), el valor permanecerá igual, suprimiéndose los decimales posteriores y ii) Si el primer decimal siguiente es igual o superior a cinco (5), el valor será incrementado en un centésimo.

.....
**Firma, Nombres y Apellidos del postor o
Representante legal o común, según corresponda**

Importante

- *En caso que el postor reduzca su oferta, según lo previsto en el artículo 68 del Reglamento, debe presentar nuevamente este Anexo.*
- *El postor que goce de alguna exoneración legal, debe indicar que su oferta no incluye el tributo materia de la exoneración, debiendo incluir el siguiente texto:*

“Mi oferta no incluye [CONSIGNAR EL TRIBUTO MATERIA DE LA EXONERACIÓN]”.
- *El análisis de precios unitarios y el detalle de los gastos generales fijos y variables no se presentan en la oferta, sino para el perfeccionamiento del contrato.*

Importante para la Entidad

- *A fin de facilitar la labor del órgano encargado de las contrataciones o comité de selección, según corresponda, se recomienda publicar conjuntamente con las bases un archivo en Excel del presupuesto de la obra conforme el expediente técnico a fin de que los postores puedan utilizarlo al momento de elaborar su oferta. En tal caso, consignar lo siguiente:*

“Adicionalmente al documento escaneado del presente anexo, el postor puede adjuntar el archivo en Excel del presupuesto de la obra (que fue publicado conjuntamente con las bases), completando la información que sustenta el precio de su oferta. En caso de divergencia prevalece el documento escaneado del precio de la oferta”.
- *En caso de procedimientos según relación de ítems, consignar lo siguiente:*

“El postor debe presentar el precio de su oferta en forma independiente, en los ítems que se presente”.
- *En caso de contratación de obras por paquete, consignar lo siguiente:*

“El postor debe presentar el precio de su oferta con el detalle de cada obra incluida en el paquete”.
- *En caso de contrataciones que conllevan la ejecución de prestaciones accesorias, consignar lo siguiente:*

“El postor debe detallar en el precio de su oferta, el monto correspondiente a la prestación principal y las prestaciones accesorias”.
- *Si durante la fase de actos preparatorios, las Entidades advierten que es posible la participación de proveedores que gozan del beneficio de la exoneración del IGV prevista en la Ley N° 27037, Ley de Promoción de la Inversión en la Amazonía, consignar lo siguiente:*

“La oferta de los postores que presenten la Declaración Jurada de cumplimiento de condiciones para la aplicación de la exoneración del IGV (Anexo N° 7), debe encontrarse dentro de los límites del valor referencial sin IGV”.

Incluir las disposiciones, según corresponda. Una vez culminada la elaboración de las bases, las notas que no se incorporen deben ser eliminadas

Importante para la Entidad

En caso de la contratación de la ejecución de una obra bajo el sistema a suma alzada incluir el siguiente anexo:

Esta nota deberá ser eliminada una vez culminada la elaboración de las bases

ANEXO N° 6

PRECIO DE LA OFERTA

ÍTEM N° [INDICAR NÚMERO]

Señores

[CONSIGNAR ÓRGANO ENCARGADO DE LAS CONTRATACIONES O COMITÉ DE SELECCIÓN, SEGÚN CORRESPONDA]

ADJUDICACIÓN SIMPLIFICADA N° [CONSIGNAR NOMENCLATURA DEL PROCEDIMIENTO]

Presente.-

Es grato dirigirme a usted, para hacer de su conocimiento que, de acuerdo con las bases, mi oferta es la siguiente:

CONCEPTO	PRECIO TOTAL
TOTAL	

El precio de la oferta **[CONSIGNAR LA MONEDA DE LA CONVOCATORIA]** incluye todos los tributos, seguros, transporte, inspecciones, pruebas y, de ser el caso, los costos laborales conforme a la legislación vigente, así como cualquier otro concepto que pueda tener incidencia sobre el costo de la obra a ejecutar; excepto la de aquellos postores que gocen de alguna exoneración legal, no incluirán en el precio de su oferta los tributos respectivos.

[CONSIGNAR CIUDAD Y FECHA]

.....
**Firma, Nombres y Apellidos del postor o
Representante legal o común, según corresponda**

Importante

- El postor debe adjuntar el desagregado de partidas que sustenta su oferta, tal como se muestra de manera referencial en el siguiente ejemplo:*

N° ITEM	PARTIDA	UNIDAD	METRADO	PU	SUB TOTAL
1	Total costo directo (A)				
2	Gastos generales				
2.1	Gastos fijos				

2.2	Gastos variables	
	Total gastos generales (B)	
3	Utilidad (C)	
	SUBTOTAL (A+B+C)	
4	IGV ⁶⁶	
5	Monto total de la oferta	

- En caso que el postor reduzca su oferta, según lo previsto en el artículo 68 del Reglamento, debe presentar nuevamente este Anexo.
- El postor que goce de alguna exoneración legal, debe indicar que su oferta no incluye el tributo materia de la exoneración, debiendo incluir el siguiente texto:
"Mi oferta no incluye [CONSIGNAR EL TRIBUTO MATERIA DE LA EXONERACIÓN]".
- De ser el caso, el análisis de precios unitarios y el detalle de los gastos generales fijos y variables no se presentan en la oferta, sino para el perfeccionamiento del contrato.

Importante para la Entidad

- A fin de facilitar la labor del órgano encargado de las contrataciones o comité de selección, según corresponda, se recomienda publicar conjuntamente con las bases un archivo en Excel del presupuesto de la obra conforme el expediente técnico a fin de que los postores puedan utilizarlo al momento de elaborar su oferta. En tal caso, consignar lo siguiente:

"Adicionalmente al documento escaneado del presente anexo, el postor puede adjuntar el archivo en Excel del presupuesto de la obra (que fue publicado conjuntamente con las bases), completando la información que sustenta el precio de su oferta. En caso de divergencia prevalece el documento escaneado del precio de la oferta".

- En caso de procedimientos según relación de ítems, consignar lo siguiente:

"El postor debe presentar el precio de su oferta en forma independiente, en los ítems que se presente".

- En caso de contratación de obras por paquete, consignar lo siguiente:

"El postor debe presentar el precio de su oferta con el detalle de cada obra incluida en el paquete".

- En caso de contrataciones que conllevan la ejecución de prestaciones accesorias, consignar lo siguiente:

"El postor debe detallar en el precio de su oferta, el monto correspondiente a la prestación principal y las prestaciones accesorias".

- Si durante la fase de actos preparatorios, las Entidades advierten que es posible la participación de proveedores que gozan del beneficio de la exoneración del IGV prevista en la Ley N° 27037, Ley de Promoción de la Inversión en la Amazonía, consignar lo siguiente:

"La oferta de los postores que presenten la Declaración Jurada de cumplimiento de condiciones para la aplicación de la exoneración del IGV (**Anexo N° 7**), debe encontrarse dentro de los límites del valor referencial sin IGV".

Incluir las disposiciones, según corresponda. Una vez culminada la elaboración de las bases, las notas que no se incorporen deben ser eliminadas

⁶⁶ Para el cálculo del IGV, aplica el redondeo previsto en la Resolución de Superintendencia SUNAT N° 025-2000/SUNAT o norma que la reemplace. En ese sentido, el porcentaje se calcula considerando dos (2) decimales. Para efectos del redondeo i) Si el primer decimal siguiente es inferior a cinco (5), el valor permanecerá igual, suprimiéndose los decimales posteriores y ii) Si el primer decimal siguiente es igual o superior a cinco (5), el valor será incrementado en un centésimo.

Importante para la Entidad

En caso de la contratación de la ejecución de una obra bajo el esquema mixto de suma alzada y precios unitarios incluir el siguiente anexo:

Esta nota deberá ser eliminada una vez culminada la elaboración de las bases

ANEXO N° 6

PRECIO DE LA OFERTA

ÍTEM N° [INDICAR NÚMERO]

Señores

[CONSIGNAR ÓRGANO ENCARGADO DE LAS CONTRATACIONES O COMITÉ DE SELECCIÓN, SEGÚN CORRESPONDA]

ADJUDICACIÓN SIMPLIFICADA N° [CONSIGNAR NOMENCLATURA DEL PROCEDIMIENTO]

Presente.-

Es grato dirigirme a usted, para hacer de su conocimiento que, de acuerdo con las bases, mi oferta es la siguiente:

[INCLUIR LA ESTRUCTURA DEL PRESUPUESTO DE OBRA EXTRAIDA DEL EXPEDIENTE TÉCNICO DE LOS COMPONENTES, CUYAS CANTIDADES Y MAGNITUDES ESTÁN DEFINIDAS, A FIN DE QUE EL POSTOR CONSIGNE LOS PRECIOS UNITARIOS Y EL PRECIO TOTAL DE SU OFERTA, TAL COMO SE MUESTRA DE MANERA REFERENCIAL EN EL SIGUIENTE EJEMPLO:

OFERTA A PRECIOS UNITARIOS DE LOS COMPONENTES SIGUIENTES:

N° ITEM	PARTIDA	UNIDAD	METRADO	PU	SUB TOTAL

1	Total costo directo (A)	
2	Gastos generales	
2.1	Gastos fijos	
2.2	Gastos variables	
	Total gastos generales (B)	
3	Utilidad (C)	
	SUBTOTAL (A+B+C)	
4	IGV ⁶⁷	
5	Monto del componente a precios unitarios	

...]

OFERTA A SUMA ALZADA DE LOS COMPONENTES SIGUIENTES:

CONCEPTO	PRECIO
Monto del componente a suma alzada	

Asimismo, el postor debe adjuntar el desagregado de partidas que sustenta su oferta a suma alzada, tal como se muestra de manera referencial en el siguiente ejemplo:

⁶⁷ Para el cálculo del IGV, aplica el redondeo previsto en la Resolución de Superintendencia SUNAT N° 025-2000/SUNAT o norma que la reemplace. En ese sentido, el porcentaje se calcula considerando dos (2) decimales. Para efectos del redondeo i) Si el primer decimal siguiente es inferior a cinco (5), el valor permanecerá igual, suprimiéndose los decimales posteriores y ii) Si el primer decimal siguiente es igual o superior a cinco (5), el valor será incrementado en un centésimo.

N° ITEM	PARTIDA	UNIDAD	METRADO	PU	SUB TOTAL

1	Total costo directo (A)	
2	Gastos generales	
2.1	Gastos fijos	
2.2	Gastos variables	
	Total gastos generales (B)	
3	Utilidad (C)	
	SUBTOTAL (A+B+C)	
4	IGV ⁶⁸	
5	Monto de la oferta a suma alzada	

Monto total de la oferta	
--------------------------	--

El precio de la oferta [CONSIGNAR LA MONEDA DE LA CONVOCATORIA] incluye todos los tributos, seguros, transporte, inspecciones, pruebas y, de ser el caso, los costos laborales conforme a la legislación vigente, así como cualquier otro concepto que pueda tener incidencia sobre el costo de la obra a ejecutar; excepto la de aquellos postores que gocen de alguna exoneración legal, no incluirán en el precio de su oferta los tributos respectivos.

[CONSIGNAR CIUDAD Y FECHA]

.....
**Firma, Nombres y Apellidos del postor o
Representante legal o común, según corresponda**

Importante

- *En caso que el postor reduzca su oferta, según lo previsto en el artículo 68 del Reglamento, debe presentar nuevamente este Anexo.*
- *El postor que goce de alguna exoneración legal, debe indicar que su oferta no incluye el tributo materia de la exoneración.
"Mi oferta no incluye [CONSIGNAR EL TRIBUTO MATERIA DE LA EXONERACIÓN]".*
- *El análisis de precios unitarios y el detalle de los gastos generales fijos y variables no se presentan en la oferta, sino para el perfeccionamiento del contrato.*

Importante para la Entidad

- *A fin de facilitar la labor del órgano encargado de las contrataciones o comité de selección, según corresponda, se recomienda publicar conjuntamente con las bases un archivo en Excel del presupuesto de la obra conforme el expediente técnico a fin de que los postores puedan utilizarlo al momento de elaborar su oferta. En tal caso, consignar lo siguiente:*

⁶⁸ Para el cálculo del IGV, aplica el redondeo previsto en la Resolución de Superintendencia SUNAT N° 025-2000/SUNAT o norma que la reemplace. En ese sentido, el porcentaje se calcula considerando dos (2) decimales. Para efectos del redondeo i) Si el primer decimal siguiente es inferior a cinco (5), el valor permanecerá igual, suprimiéndose los decimales posteriores y ii) Si el primer decimal siguiente es igual o superior a cinco (5), el valor será incrementado en un centésimo.

“Adicionalmente al documento escaneado del presente anexo, el postor puede adjuntar el archivo en Excel del presupuesto de la obra (que fue publicado conjuntamente con las bases), completando la información que sustenta el precio de su oferta. En caso de divergencia prevalece el documento escaneado del precio de la oferta”.

- *En caso de procedimientos según relación de ítems, consignar lo siguiente:*

“El postor debe presentar el precio de su oferta en forma independiente, en los ítems que se presente”.

- *En caso de contratación de obras por paquete, consignar lo siguiente:*

“El postor debe presentar el precio de su oferta con el detalle de cada obra incluida en el paquete”.

- *En caso de contrataciones que conllevan la ejecución de prestaciones accesorias, consignar lo siguiente:*

“El postor debe detallar en el precio de su oferta, el monto correspondiente a la prestación principal y las prestaciones accesorias”.

- *Si durante la fase de actos preparatorios, las Entidades advierten que es posible la participación de proveedores que gozan del beneficio de la exoneración del IGV prevista en la Ley N° 27037, Ley de Promoción de la Inversión en la Amazonía, consignar lo siguiente:*

*“La oferta de los postores que presenten la Declaración Jurada de cumplimiento de condiciones para la aplicación de la exoneración del IGV (**Anexo N° 8**), debe encontrarse dentro de los límites del valor referencial sin IGV”.*

Incluir las disposiciones, según corresponda. Una vez culminada la elaboración de las bases, las notas que no se incorporen deben ser eliminadas

Importante para la Entidad

Si durante la fase de actos preparatorios, las Entidades advierten que es posible la participación de proveedores que gozan del beneficio de la exoneración del IGV prevista en la Ley N° 27037, Ley de Promoción de la Inversión en la Amazonía, incluir el siguiente anexo:

Esta nota deberá ser eliminada una vez culminada la elaboración de las bases.

ANEXO N° 7

DECLARACIÓN JURADA DE CUMPLIMIENTO DE CONDICIONES PARA LA APLICACIÓN DE LA EXONERACIÓN DEL IGV

Señores

[CONSIGNAR ÓRGANO ENCARGADO DE LAS CONTRATACIONES O COMITÉ DE SELECCIÓN, SEGÚN CORRESPONDA]

ADJUDICACIÓN SIMPLIFICADA N° [CONSIGNAR NOMENCLATURA DEL PROCEDIMIENTO]

Presente.-

Mediante el presente el suscrito, postor y/o Representante Legal de [CONSIGNAR EN CASO DE SER PERSONA JURÍDICA], declaro bajo juramento que gozo del beneficio de la exoneración del IGV previsto en la Ley N° 27037, Ley de Promoción de la Inversión en la Amazonía, dado que cumplo con las condiciones siguientes:

- 1.- Que el domicilio fiscal de la empresa⁶⁹ se encuentra ubicada en la Amazonía y coincide con el lugar establecido como sede central (donde tiene su administración y lleva su contabilidad);
- 2.- Que la empresa se encuentra inscrita en las Oficinas Registrales de la Amazonía (exigible en caso de personas jurídicas);
- 3.- Que, al menos el setenta por ciento (70%) de los activos fijos de la empresa se encuentran en la Amazonía; y
- 4.- Que la empresa no ejecuta obras fuera de la Amazonía.

[CONSIGNAR CIUDAD Y FECHA]

.....
Firma, Nombres y Apellidos del postor o Representante legal, según corresponda

Importante

Cuando se trate de consorcios, esta declaración jurada será presentada por cada uno de los integrantes del consorcio, salvo que se trate de consorcios con contabilidad independiente, en cuyo caso debe ser suscrita por el representante común, debiendo indicar su condición de consorcio con contabilidad independiente y el número de RUC del consorcio.

⁶⁹ En el artículo 1 del “Reglamento de las Disposiciones Tributarias contenidas en la Ley de Promoción de la Inversión en la Amazonía” se define como “empresa” a las “Personas naturales, sociedades conyugales, sucesiones indivisas y personas consideradas jurídicas por la Ley del Impuesto a la Renta, generadoras de rentas de tercera categoría, ubicadas en la Amazonía. Las sociedades conyugales son aquellas que ejerzan la opción prevista en el Artículo 16 de la Ley del Impuesto a la Renta.”

Importante para la Entidad

En el caso de contratación de obras que se ejecuten fuera de las provincias de Lima y Callao, cuyo valor referencial del procedimiento de selección o de algún ítem no supere los novecientos mil Soles (S/. 900,000.00) debe considerarse el siguiente anexo:

Esta nota deberá ser eliminada una vez culminada la elaboración de las bases.

ANEXO N° 8

**SOLICITUD DE BONIFICACIÓN DEL DIEZ POR CIENTO (10%) POR OBRAS EJECUTADAS FUERA DE LA PROVINCIA DE LIMA Y CALLAO
(DE SER EL CASO, SOLO PRESENTAR ESTA SOLICITUD EN EL ÍTEM [INCLUIR EN CASO CORRESPONDA, EN PROCEDIMIENTOS POR RELACIÓN DE ÍTEMS, CONSIGNANDO EL N° DEL ÍTEM O ÍTEMS CUYO VALOR REFERENCIAL NO SUPERA LOS NOVECIENTOS MIL SOLES (S/ 900,000.00)])**

Señores

[CONSIGNAR ÓRGANO ENCARGADO DE LAS CONTRATACIONES O COMITÉ DE SELECCIÓN, SEGÚN CORRESPONDA]

ADJUDICACIÓN SIMPLIFICADA N° [CONSIGNAR NOMENCLATURA DEL PROCEDIMIENTO]
Presente.-

Mediante el presente el suscrito, postor y/o Representante Legal de [CONSIGNAR EN CASO DE SER PERSONA JURIDICA], solicito la asignación de la bonificación del diez por ciento (10%) sobre el puntaje total en [CONSIGNAR EL ÍTEM O ÍTEMS, SEGÚN CORRESPONDA, EN LOS QUE SE SOLICITA LA BONIFICACIÓN] debido a que el domicilio de mi representada se encuentra ubicado en la provincia o provincia colindante donde se ejecuta la obra.

[CONSIGNAR CIUDAD Y FECHA]

.....
Firma, Nombres y Apellidos del postor o Representante legal, según corresponda

Importante

- *Para asignar la bonificación, el órgano encargado de las contrataciones o comité de selección, según corresponda, verifica el domicilio consignado por el postor en el Registro Nacional de Proveedores (RNP).*
- *Para que el postor pueda acceder a la bonificación, debe cumplir con las condiciones establecidas en el literal f) del artículo 50 del Reglamento.*

Importante

Cuando se trate de consorcios, la declaración jurada es la siguiente:

ANEXO N° 8

SOLICITUD DE BONIFICACIÓN DEL DIEZ POR CIENTO (10%) POR OBRAS EJECUTADAS FUERA DE LA PROVINCIA DE LIMA Y CALLAO (DE SER EL CASO, SOLO PRESENTAR ESTA SOLICITUD EN EL ÍTEM [INCLUIR EN CASO CORRESPONDA, EN PROCEDIMIENTOS POR RELACIÓN DE ÍTEMS, CONSIGNANDO EL N° DEL ÍTEM O ÍTEMS CUYO VALOR REFERENCIAL NO SUPERA LOS NOVECIENTOS MIL SOLES (S/ 900,000.00)])

Señores

[CONSIGNAR ÓRGANO ENCARGADO DE LAS CONTRATACIONES O COMITÉ DE SELECCIÓN, SEGÚN CORRESPONDA]

ADJUDICACIÓN SIMPLIFICADA N° [CONSIGNAR NOMENCLATURA DEL PROCEDIMIENTO]

Presente.-

Mediante el presente el que se suscribe, [.....], representante común del consorcio [CONSIGNAR EL NOMBRE DEL CONSORCIO], solicito la asignación de la bonificación del diez por ciento (10%) sobre el puntaje total en [CONSIGNAR EL ÍTEM O ÍTEMS, SEGÚN CORRESPONDA, EN LOS QUE SE SOLICITA LA BONIFICACIÓN] debido a que los domicilios de todos los integrantes del consorcio se encuentran ubicados en la provincia o provincias colindantes donde se ejecuta la obra.

[CONSIGNAR CIUDAD Y FECHA]

.....
**Firma, Nombres y Apellidos del representante
común del consorcio**

Importante

- Para asignar la bonificación, el órgano encargado de las contrataciones o comité de selección, según corresponda, verifica el domicilio consignado de los integrantes del consorcio, en el Registro Nacional de Proveedores (RNP).*
- Para que un consorcio pueda acceder a la bonificación, cada uno de sus integrantes debe cumplir con las condiciones establecidas en el literal f) del artículo 50 del Reglamento.*

ANEXO N° 9

DECLARACIÓN JURADA (NUMERAL 49.4 DEL ARTÍCULO 49 DEL REGLAMENTO)

Señores

[CONSIGNAR ÓRGANO ENCARGADO DE LAS CONTRATACIONES O COMITÉ DE SELECCIÓN, SEGÚN CORRESPONDA]

ADJUDICACIÓN SIMPLIFICADA N° [CONSIGNAR NOMENCLATURA DEL PROCEDIMIENTO]

Presente.-

Mediante el presente el suscrito, postor y/o Representante Legal de **[CONSIGNAR EN CASO DE SER PERSONA JURÍDICA]**, declaro que la experiencia que acredito de la empresa **[CONSIGNAR LA DENOMINACIÓN DE LA PERSONA JURÍDICA]** como consecuencia de una reorganización societaria, no se encuentra en el supuesto establecido en el numeral 49.4 del artículo 49 del Reglamento.

[CONSIGNAR CIUDAD Y FECHA]

.....
**Firma, Nombres y Apellidos del postor o
Representante legal, según corresponda**

Importante

A efectos de cautelar la veracidad de esta declaración, el postor puede verificar la información de la Relación de Proveedores Sancionados por el Tribunal de Contrataciones del Estado con Sanción Vigente en <http://portal.osce.gob.pe/mp/content/relación-de-proveedores-sancionados>.

También le asiste dicha facultad al órgano encargado de las contrataciones o al órgano de la Entidad al que se le haya asignado la función de verificación de la oferta presentada por el postor ganador de la buena pro.

ANEXO N° 10

EXPERIENCIA DEL POSTOR EN LA ESPECIALIDAD

Señores

[CONSIGNAR ÓRGANO ENCARGADO DE LAS CONTRATACIONES O COMITÉ DE SELECCIÓN, SEGÚN CORRESPONDA]
ADJUDICACIÓN SIMPLIFICADA N° [CONSIGNAR NOMENCLATURA DEL PROCEDIMIENTO]

Presente.-

Mediante el presente, el suscrito detalla lo siguiente como EXPERIENCIA EN OBRAS SIMILARES:

Nº	CLIENTE	OBJETO DEL CONTRATO	Nº CONTRATO	FECHA DEL CONTRATO ⁷⁰	FECHA DE RECEPCIÓN DE LA OBRA	EXPERIENCIA PROVENIENTE ⁷¹ DE:	MONEDA	IMPORTE ⁷²	TIPO DE CAMBIO VENTA ⁷³	MONTO FACTURADO ACUMULADO ⁷⁴
1										
2										
3										
4										
5										

⁷⁰ Se refiere a la fecha de suscripción del contrato.

⁷¹ Si el titular de la experiencia no es el postor, consignar si dicha experiencia corresponde a la matriz en caso que el postor sea sucursal, o fue transmitida por reorganización societaria, debiendo acompañar la documentación sustentatoria correspondiente. Al respecto, según la Opinión N° 216-2017/DTN “Considerando que la sociedad matriz y la sucursal constituyen la misma persona jurídica, la sucursal puede acreditar como suya la experiencia de su matriz”. Del mismo modo, según lo previsto en la Opinión N° 010-2013/DTN, “... en una operación de reorganización societaria que comprende tanto una fusión como una escisión, la sociedad resultante podrá acreditar como suya la experiencia de la sociedad incorporada o absorbida, que se extingue producto de la fusión; asimismo, si en virtud de la escisión se transfiere un bloque patrimonial consistente en una línea de negocio completa, la sociedad resultante podrá acreditar como suya la experiencia de la sociedad escindida, correspondiente a la línea de negocio transmitida. De esta manera, la sociedad resultante podrá emplear la experiencia transmitida, como consecuencia de la reorganización societaria antes descrita, en los futuros procesos de selección en los que participe”.

⁷² Se refiere al monto del contrato ejecutado incluido adicionales y reducciones, de ser el caso.

⁷³ El tipo de cambio venta debe corresponder al publicado por la SBS correspondiente a la fecha de suscripción del contrato.

⁷⁴ Consignar en la moneda establecida para el valor referencial.

[CONSIGNAR NOMBRE DE LA ENTIDAD]
[CONSIGNAR NOMENCLATURA DEL PROCEDIMIENTO]

Nº	CLIENTE	OBJETO DEL CONTRATO	Nº CONTRATO	FECHA DEL CONTRATO ⁷⁰	FECHA DE RECEPCIÓN DE LA OBRA	EXPERIENCIA PROVENIENTE ⁷¹ DE:	MONEDA	IMPORTE ⁷²	TIPO DE CAMBIO VENTA ⁷³	MONTO FACTURADO ACUMULADO ⁷⁴
6										
7										
8										
9										
10										
TOTAL										

[CONSIGNAR CIUDAD Y FECHA]

.....
Firma, Nombres y Apellidos del postor o
Representante legal o común, según corresponda

ANEXO Nº 11

SOLICITUD DE BONIFICACIÓN DEL CINCO POR CIENTO (5%) POR TENER LA CONDICIÓN DE MICRO Y PEQUEÑA EMPRESA

Señores

[CONSIGNAR ÓRGANO ENCARGADO DE LAS CONTRATACIONES O COMITÉ DE SELECCIÓN, SEGÚN CORRESPONDA]

ADJUDICACIÓN SIMPLIFICADA Nº [CONSIGNAR NOMENCLATURA DEL PROCEDIMIENTO]

Presente.-

Mediante el presente el suscrito, postor y/o Representante legal de [CONSIGNAR EN CASO DE SER PERSONA JURÍDICA], solicito la asignación de la bonificación del cinco por ciento (5%) sobre el puntaje total obtenido, debido a que mi representada cuenta con la condición de micro y pequeña empresa.

[CONSIGNAR CIUDAD Y FECHA]

.....
**Firma, Nombres y Apellidos del postor o
Representante legal o común, según corresponda**

Importante

- *Para asignar la bonificación, el órgano encargado de las contrataciones o comité de selección, según corresponda, verifica la página web del Ministerio de Trabajo y Promoción del Empleo en la sección consulta de empresas acreditadas en el REMYPE en el link <http://www2.trabajo.gob.pe/servicios-en-linea-2-2/>.*
- *Para que un consorcio pueda acceder a la bonificación, cada uno de sus integrantes debe cumplir con la condición de micro y pequeña empresa.*

ANEXO Nº 12

AUTORIZACIÓN DE NOTIFICACIÓN DE LA DECISIÓN DE LA ENTIDAD SOBRE LA SOLICITUD DE AMPLIACIÓN DE PLAZO MEDIANTE MEDIOS ELECTRÓNICOS DE COMUNICACIÓN

(DOCUMENTO A PRESENTAR EN EL PERFECCIONAMIENTO DEL CONTRATO)

Señores

[CONSIGNAR ÓRGANO ENCARGADO DE LAS CONTRATACIONES O COMITÉ DE SELECCIÓN,
SEGÚN CORRESPONDA]

ADJUDICACIÓN SIMPLIFICADA Nº [CONSIGNAR NOMENCLATURA DEL PROCEDIMIENTO]

Presente.-

El que se suscribe, [...], postor adjudicado y/o Representante Legal de [CONSIGNAR EN CASO DE SER PERSONA JURÍDICA], identificado con [CONSIGNAR TIPO DE DOCUMENTO DE IDENTIDAD] Nº [CONSIGNAR NÚMERO DE DOCUMENTO DE IDENTIDAD], autorizo que durante la ejecución del contrato se me notifique al correo electrónico [INDICAR EL CORREO ELECTRÓNICO] lo siguiente:

- ✓ Notificación de la decisión de la Entidad respecto a la solicitud de ampliación de plazo.

[CONSIGNAR CIUDAD Y FECHA]

.....
**Firma, Nombres y Apellidos del postor o
Representante legal o común, según
corresponda**

Importante

La notificación de la decisión de la Entidad respecto a la solicitud de ampliación de plazo se efectúa por medios electrónicos de comunicación, siempre que se cuente con la autorización correspondiente y sea posible obtener un acuse de recibo a través del mecanismo utilizado.