

BASES ESTÁNDAR DE ADJUDICACIÓN SIMPLIFICADA PARA LA CONTRATACIÓN DE LA Ejecución de Obras

Aprobado mediante Directiva N°001-2019-OSCE/CD



SUB DIRECCIÓN DE NORMATIVIDAD – DIRECCIÓN TÉCNICO NORMATIVA
ORGANISMO SUPERVISOR DE LAS CONTRATACIONES DEL ESTADO - OSCE

SIMBOLOGÍA UTILIZADA:

N°	Símbolo	Descripción
1	[ABC] / [.....]	La información solicitada dentro de los corchetes sombreados debe ser completada por la Entidad durante la elaboración de las bases.
2	[ABC] / [.....]	Es una indicación, o información que deberá ser completada por la Entidad con posterioridad al otorgamiento de la buena pro para el caso específico de la elaboración de la PROFORMA DEL CONTRATO; o por los proveedores, en el caso de los ANEXOS de la oferta.
3	<div>Importante</div> <ul style="list-style-type: none"> • Abc 	Se refiere a consideraciones importantes a tener en cuenta por el órgano encargado de las contrataciones o comité de selección, según corresponda, y por los proveedores.
4	<div>Advertencia</div> <ul style="list-style-type: none"> • Abc 	Se refiere a advertencias a tener en cuenta por el órgano encargado de las contrataciones o comité de selección, según corresponda, y por los proveedores.
5	<div>Importante para la Entidad</div> <ul style="list-style-type: none"> • Xyz 	Se refiere a consideraciones importantes a tener en cuenta por el órgano encargado de las contrataciones o comité de selección, según corresponda, y deben ser eliminadas una vez culminada la elaboración de las bases.

CARACTERÍSTICAS DEL DOCUMENTO:

Las bases estándar deben ser elaboradas en formato WORD, y deben tener las siguientes características:

N°	Características	Parámetros
1	Márgenes	Superior : 2.5 cm Inferior: 2.5 cm Izquierda: 2.5 cm Derecha: 2.5 cm
2	Fuente	Arial
3	Estilo de Fuente	Normal: Para el contenido en general Cursiva: Para el encabezado y pie de página Para las Consideraciones importantes (Ítem 3 del cuadro anterior)
4	Color de Fuente	Automático: Para el contenido en general Azul : Para las Consideraciones importantes (Ítem 3 del cuadro anterior)
5	Tamaño de Letra	16 : Para las dos primeras hojas de las Secciones General y Específica 11 : Para el nombre de los Capítulos. 10 : Para el cuerpo del documento en general 9 : Para el encabezado y pie de página Para el contenido de los cuadros, pudiendo variar, según la necesidad 8 : Para las Notas al pie
6	Alineación	Justificada: Para el contenido en general y notas al pie. Centrada : Para la primera página, los títulos de las Secciones y nombres de los Capítulos)
7	Interlineado	Sencillo
8	Espaciado	Anterior : 0 Posterior : 0
9	Subrayado	Para los nombres de las Secciones y para resaltar o hacer hincapié en algún concepto

INSTRUCCIONES DE USO:

- Una vez registrada la información solicitada dentro de los corchetes sombreados en gris, el texto deberá quedar en letra tamaño 10, con estilo normal, sin formato de negrita y sin sombread.
- La nota **IMPORTANTE** no puede ser modificada ni eliminada en la Sección General. En el caso de la Sección Específica debe seguirse la instrucción que se indica en dicha nota.

Elaboradas en enero de 2019

Modificadas en marzo 2019, junio 2019, diciembre 2019, julio 2020, julio y diciembre de 2021, setiembre y octubre 2022



BASES INTEGRADAS DE ADJUDICACIÓN SIMPLIFICADA PARA LA CONTRATACIÓN DE LA EJECUCIÓN DE OBRAS¹

ADJUDICACIÓN SIMPLIFICADA N° 03-2023-MDS/CS PRIMERA CONVOCATORIA

CONTRATACIÓN DE LA EJECUCIÓN DE LA OBRA “MEJORAMIENTO Y AMPLIACION DEL SISTEMA DE AGUA POTABLE Y SANEAMIENTO RURAL EN EL CASERÍO LLUR DEL DISTRITO DE SANAGORAN - PROVINCIA DE SANCHEZ CARRION - DEPARTAMENTO DE LA LIBERTAD”, CON CODIGO ÚNICO DE INVERSIONES N° 2552810.

¹ Estas bases se utilizarán para la contratación de la ejecución de obras. Para tal efecto, se deberá tener en cuenta la siguiente definición:

Obra: Construcción, reconstrucción, rehabilitación, remodelación, mejoramiento, demolición, renovación, ampliación y habilitación de bienes inmuebles, tales como edificaciones, estructuras, excavaciones, perforaciones, carreteras, puentes, entre otros, que requieren dirección técnica, expediente técnico, mano de obra, materiales y/o equipos.

DEBER DE COLABORACIÓN

La Entidad y todo proveedor que se someta a las presentes Bases, sea como participante, postor y/o contratista, deben conducir su actuación conforme a los principios previstos en la Ley de Contrataciones del Estado.

En este contexto, se encuentran obligados a prestar su colaboración al OSCE y a la Secretaría Técnica de la Comisión de Defensa de la Libre Competencia del INDECOPI, en todo momento según corresponda a sus competencias, a fin de comunicar presuntos casos de fraude, colusión y corrupción por parte de los funcionarios y servidores de la Entidad, así como los proveedores y demás actores que participan en el proceso de contratación.

De igual forma, deben poner en conocimiento del OSCE y a la Secretaría Técnica de la Comisión de Defensa de la Libre Competencia del INDECOPI los indicios de conductas anticompetitivas que se presenten durante el proceso de contratación, en los términos del Decreto Legislativo N° 1034, "Ley de Represión de Conductas Anticompetitivas", o norma que la sustituya, así como las demás normas de la materia.

La Entidad y todo proveedor que se someta a las presentes Bases, sea como participante, postor y/o contratista del proceso de contratación deben permitir al OSCE o a la Secretaría Técnica de la Comisión de Defensa de la Libre Competencia del INDECOPI el acceso a la información referida a las contrataciones del Estado que sea requerida, prestar testimonio o absolución de posiciones que se requieran, entre otras formas de colaboración.

SECCIÓN GENERAL

DISPOSICIONES COMUNES DEL PROCEDIMIENTO DE SELECCIÓN

(ESTA SECCIÓN NO DEBE SER MODIFICADA EN NINGÚN EXTREMO, BAJO SANCIÓN DE NULIDAD)

CAPÍTULO I ETAPAS DEL PROCEDIMIENTO DE SELECCIÓN

1.1. REFERENCIAS

Cuando en el presente documento se mencione la palabra Ley, se entiende que se está haciendo referencia a la Ley N° 30225, Ley de Contrataciones del Estado, y cuando se mencione la palabra Reglamento, se entiende que se está haciendo referencia al Reglamento de la Ley de Contrataciones del Estado aprobado por Decreto Supremo N° 344-2018-EF.

Las referidas normas incluyen sus respectivas modificaciones, de ser el caso.

1.2. CONVOCATORIA

Se realiza a través de su publicación en el SEACE de conformidad con lo señalado en el artículo 54 del Reglamento, en la fecha señalada en el calendario del procedimiento de selección, debiendo adjuntar las bases.

1.3. REGISTRO DE PARTICIPANTES

El registro de participantes se realiza conforme al artículo 55 del Reglamento. En el caso de un consorcio, basta que se registre uno (1) de sus integrantes.

Importante

- *Para registrarse como participante en un procedimiento de selección convocado por las Entidades del Estado Peruano, es necesario que los proveedores cuenten con inscripción vigente y estar habilitados ante el Registro Nacional de Proveedores (RNP) que administra el Organismo Supervisor de las Contrataciones del Estado (OSCE). Para obtener mayor información, se puede ingresar a la siguiente dirección electrónica: www.rnp.gob.pe.*
- *Los proveedores que deseen registrar su participación deben ingresar al SEACE utilizando su Certificado SEACE (usuario y contraseña). Asimismo, deben observar las instrucciones señaladas en el documento de orientación "Guía para el registro de participantes electrónico" publicado en <https://www2.seace.gob.pe/>.*
- *En caso los proveedores no cuenten con inscripción vigente en el RNP y/o se encuentren inhabilitados o suspendidos para ser participantes, postores y/o contratistas, el SEACE restringirá su registro, quedando a potestad de estos intentar nuevamente registrar su participación en el procedimiento de selección en cualquier otro momento, dentro del plazo establecido para dicha etapa, siempre que haya obtenido la vigencia de su inscripción o quedado sin efecto la sanción que le impuso el Tribunal de Contrataciones del Estado.*

1.4. FORMULACIÓN DE CONSULTAS Y OBSERVACIONES A LAS BASES

La formulación de consultas y observaciones a las bases se efectúa de conformidad con lo establecido en los numerales 72.1 y 72.2 del artículo 72 del Reglamento, así como el literal a) del artículo 89 del Reglamento.

Importante

No pueden formularse consultas ni observaciones respecto del contenido de una ficha de homologación aprobada. Las consultas y observaciones que se formulen sobre el particular, se tienen como no presentadas.

1.5. ABSOLUCIÓN DE CONSULTAS, OBSERVACIONES E INTEGRACIÓN DE BASES

La absolución de consultas, observaciones e integración de las bases se realizan conforme a las disposiciones previstas en el numeral 72.4 y el literal a) del artículo 89 del Reglamento.

Importante

- *No se absolverán consultas y observaciones a las bases que se presenten en forma física.*
- *Cuando exista divergencia entre lo indicado en el pliego de absolución de consultas y observaciones y la integración de bases, prevalece lo absuelto en el referido pliego; sin perjuicio, del deslinde de responsabilidades correspondiente.*

1.6. FORMA DE PRESENTACIÓN DE OFERTAS

Las ofertas se presentan conforme lo establecido en el artículo 59 y en el artículo 90 del Reglamento.

Las declaraciones juradas, formatos o formularios previstos en las bases que conforman la oferta deben estar debidamente firmados por el postor (firma manuscrita o digital, según la Ley N° 27269, Ley de Firmas y Certificados Digitales²). Los demás documentos deben ser visados por el postor. En el caso de persona jurídica, por su representante legal, apoderado o mandatario designado para dicho fin y, en el caso de persona natural, por este o su apoderado. No se acepta el pegado de la imagen de una firma o visto. Las ofertas se presentan foliadas.

Importante

- *Los formularios electrónicos que se encuentran en el SEACE y que los proveedores deben llenar para presentar sus ofertas, tienen carácter de declaración jurada.*
- *En caso la información contenida en los documentos escaneados que conforman la oferta no coincida con lo declarado a través del SEACE, prevalece la información declarada en los documentos escaneados.*
- *No se tomarán en cuenta las ofertas que se presenten en físico a la Entidad.*

1.7. PRESENTACIÓN Y APERTURA DE OFERTAS

El participante presentará su oferta de manera electrónica a través del SEACE, desde las 00:01 horas hasta las 23:59 horas del día establecido para el efecto en el cronograma del procedimiento; adjuntando el archivo digitalizado que contenga los documentos que conforman la oferta de acuerdo a lo requerido en las bases.

El participante debe verificar antes de su envío, bajo su responsabilidad, que el archivo pueda ser descargado y su contenido sea legible.

Importante

Los integrantes de un consorcio no pueden presentar ofertas individuales ni conformar más de un consorcio en un procedimiento de selección, o en un determinado ítem cuando se trate de procedimientos de selección según relación de ítems.

En la apertura electrónica de la oferta, el órgano encargado de las contrataciones o comité de selección, según corresponda, verifica la presentación de lo exigido en la sección específica de

² Para mayor información sobre la normativa de firmas y certificados digitales ingresar a: <https://www.indecopi.gob.pe/web/firmas-digitales/firmar-y-certificados-digitales>

las bases de conformidad con el numeral 73.2 del artículo 73 del Reglamento. De no cumplir con lo requerido, la oferta se considera no admitida.

Asimismo, el órgano encargado de las contrataciones o comité de selección, según corresponda, declara no admitidas las ofertas que se encuentran por debajo del noventa por ciento (90%) del valor referencial o que excedan en más del diez por ciento (10%) del valor referencial.

1.8. EVALUACIÓN DE LAS OFERTAS

La evaluación consiste en la aplicación de los factores de evaluación previstos en el Capítulo IV de la sección específica de las bases a las ofertas admitidas, con el objeto de determinar la oferta con el mejor puntaje y el orden de prelación de las ofertas.

Para determinar la oferta con el mejor puntaje, se toma en cuenta lo indicado en el numeral 74.2 del artículo 74 del Reglamento.

En el supuesto de que dos (2) o más ofertas empaten, la determinación del orden de prelación de las ofertas empatadas se efectúa siguiendo estrictamente el orden establecido en el numeral 91.1 del artículo 91 del Reglamento.

El desempate mediante sorteo se realiza de manera electrónica a través del SEACE.

Importante

En el caso de contratación de obras que se ejecuten fuera de la provincia de Lima y Callao, cuyo valor referencial no supere los novecientos mil Soles (S/ 900,000.00), a solicitud del postor se asigna una bonificación equivalente al diez por ciento (10%) sobre el puntaje total obtenido por los postores con domicilio en la provincia donde se ejecuta la obra, o en las provincias colindantes, sean o no pertenecientes al mismo departamento o región. El domicilio es el consignado en la constancia de inscripción ante el RNP³. Lo mismo aplica en el caso de procedimientos de selección por relación de ítems, cuando algún ítem no supera el monto señalado anteriormente.

1.9. CALIFICACIÓN DE OFERTAS

Luego de culminada la evaluación, el órgano encargado de las contrataciones o comité de selección, según corresponda califica a los postores que obtuvieron el primer, segundo, tercer y cuarto lugar, según el orden de prelación, verificando que cumplan con los requisitos de calificación detallados en el numeral 3.2 del Capítulo III de la sección específica de las bases. La oferta del postor que no cumpla con los requisitos de calificación es descalificada.

Si alguno de los cuatro (4) postores no cumple con los requisitos de calificación, se aplica lo establecido en los numerales 75.2 y 75.3 del artículo 75 del Reglamento.

1.10. SUBSANACIÓN DE LAS OFERTAS

La subsanación de las ofertas se sujeta a lo establecido en el artículo 60 del Reglamento. La corrección aritmética a la que hace referencia el numeral 60.4 de dicho artículo procede para la ejecución de obras a suma alzada.

El plazo que se otorgue para la subsanación no puede ser inferior a un (1) día hábil.

La solicitud de subsanación se realiza de manera electrónica a través del SEACE y será remitida al correo electrónico consignado por el postor al momento de realizar su inscripción en el RNP, siendo su responsabilidad el permanente seguimiento de las notificaciones a dicho

³ La constancia de inscripción electrónica se visualizará en el portal web del Registro Nacional de Proveedores: www.rnp.gob.pe

correo. La notificación de la solicitud se entiende efectuada el día de su envío al correo electrónico.

La presentación de las subsanaciones se realiza a través del SEACE. No se tomará en cuenta la subsanación que se presente en físico a la Entidad.

1.11. RECHAZO DE LAS OFERTAS

Previo al otorgamiento de la buena pro, el comité de selección revisa las ofertas económicas que cumplen los requisitos de calificación, de conformidad con lo establecido para el rechazo de ofertas, previsto en el artículo 68 del Reglamento, de ser el caso.

De rechazarse alguna de las ofertas calificadas, el órgano encargado de las contrataciones o comité de selección, según corresponda, revisa el cumplimiento de los requisitos de calificación de los postores que siguen en el orden de prelación, en caso las hubiere.

1.12. OTORGAMIENTO DE LA BUENA PRO

Definida la oferta ganadora, el órgano encargado de las contrataciones o comité de selección, según corresponda, otorga la buena pro, mediante su publicación en el SEACE, incluyendo el cuadro comparativo y las actas debidamente motivadas de los resultados de la admisión, no admisión, evaluación, calificación, descalificación, rechazo y el otorgamiento de la buena pro.

1.13. CONSENTIMIENTO DE LA BUENA PRO

Cuando se hayan presentado dos (2) o más ofertas, el consentimiento de la buena pro se produce a los cinco (5) días hábiles siguientes de la notificación de su otorgamiento, sin que los postores hayan ejercido el derecho de interponer el recurso de apelación.

En caso que se haya presentado una sola oferta, el consentimiento de la buena pro se produce el mismo día de la notificación de su otorgamiento.

El consentimiento del otorgamiento de la buena pro se publica en el SEACE al día hábil siguiente de producido.

Importante

Una vez consentido el otorgamiento de la buena pro, el órgano encargado de las contrataciones o el órgano de la Entidad al que se haya asignado tal función realiza la verificación de la oferta presentada por el postor ganador de la buena pro conforme lo establecido en el numeral 64.6 del artículo 64 del Reglamento.

CAPÍTULO II SOLUCIÓN DE CONTROVERSIAS DURANTE EL PROCEDIMIENTO DE SELECCIÓN

2.1. RECURSO DE APELACIÓN

A través del recurso de apelación se pueden impugnar los actos dictados durante el desarrollo del procedimiento de selección hasta antes del perfeccionamiento del contrato.

El recurso de apelación se presenta ante la Entidad convocante, y es conocido y resuelto por su Titular, cuando el valor referencial sea igual o menor a cincuenta (50) UIT. Cuando el valor referencial sea mayor a dicho monto, el recurso de apelación se presenta ante y es resuelto por el Tribunal de Contrataciones del Estado.

En los procedimientos de selección según relación de ítems, el valor referencial total del procedimiento determina ante quién se presenta el recurso de apelación.

Los actos que declaren la nulidad de oficio, la cancelación del procedimiento de selección y otros actos emitidos por el Titular de la Entidad que afecten la continuidad de este, se impugnan ante el Tribunal de Contrataciones del Estado.

Importante

- *Una vez otorgada la buena pro, el órgano encargado de las contrataciones o comité de selección, según corresponda, está en la obligación de permitir el acceso de los participantes y postores al expediente de contratación, salvo la información calificada como secreta, confidencial o reservada por la normativa de la materia, a más tardar dentro del día siguiente de haberse solicitado por escrito.*

Luego de otorgada la buena pro no se da a conocer las ofertas cuyos requisitos de calificación no fueron analizados y revisados por el órgano encargado de las contrataciones o comité de selección, según corresponda.

- *A efectos de recoger la información de su interés, los postores pueden valerse de distintos medios, tales como: (i) la lectura y/o toma de apuntes, (ii) la captura y almacenamiento de imágenes, e incluso (iii) pueden solicitar copia de la documentación obrante en el expediente, siendo que, en este último caso, la Entidad deberá entregar dicha documentación en el menor tiempo posible, previo pago por tal concepto.*
- *El recurso de apelación se presenta ante la Mesa de Partes del Tribunal o ante las oficinas desconcentradas del OSCE o en la Unidad de Trámite Documentario de la Entidad, según corresponda.*

2.2. PLAZOS DE INTERPOSICIÓN DEL RECURSO DE APELACIÓN

La apelación contra el otorgamiento de la buena pro o contra los actos dictados con anterioridad a ella se interpone dentro de los cinco (5) días hábiles siguientes de haberse notificado el otorgamiento de la buena pro.

La apelación contra los actos dictados con posterioridad al otorgamiento de la buena pro, contra la declaración de nulidad, cancelación y declaratoria de desierto del procedimiento, se interpone dentro de los cinco (5) días hábiles siguientes de haberse tomado conocimiento del acto que se desea impugnar.

CAPÍTULO III DEL CONTRATO

3.1. PERFECCIONAMIENTO DEL CONTRATO

Los plazos y el procedimiento para perfeccionar el contrato se realizan conforme a lo indicado en el artículo 141 del Reglamento.

Para perfeccionar el contrato, el postor ganador de la buena pro debe presentar los documentos señalados en los artículos 139 y 175 del Reglamento, así como los previstos en la sección específica de las bases.

3.2. GARANTÍAS

Las garantías que deben otorgar los postores y/o contratistas, según corresponda, son las de fiel cumplimiento del contrato y por los adelantos.

3.2.1. GARANTÍA DE FIEL CUMPLIMIENTO

Como requisito indispensable para perfeccionar el contrato, el postor ganador debe entregar a la Entidad la garantía de fiel cumplimiento del mismo por una suma equivalente al diez por ciento (10%) del monto del contrato original. Esta se mantiene vigente hasta el consentimiento de la liquidación final.

Importante

En los contratos de ejecución de obras que celebren las Entidades con las micro y pequeñas empresas, estas últimas pueden otorgar como garantía de fiel cumplimiento el diez por ciento (10%) del monto del contrato original, porcentaje que es retenido por la Entidad durante la primera mitad del número total de pagos a realizarse, de forma prorrateada en cada pago, con cargo a ser devuelto a la finalización del mismo, conforme lo establece el artículo 149 del Reglamento, siempre que:

- a) El procedimiento de selección original del cual derive el contrato a suscribirse sea una Adjudicación Simplificada.*
- b) El plazo de ejecución de la obra sea igual o mayor a sesenta (60) días calendario; y,*
- c) El pago a favor del contratista considere, al menos, dos (2) valorizaciones periódicas, en función del avance de obra.*

3.2.2. GARANTÍA DE FIEL CUMPLIMIENTO POR PRESTACIONES ACCESORIAS

En las contrataciones que conllevan la ejecución de prestaciones accesorias, tales como mantenimiento, reparación o actividades afines, se otorga una garantía adicional por una suma equivalente al diez por ciento (10%) del monto del contrato de la prestación accesorio, la misma que debe ser renovada periódicamente hasta el cumplimiento total de las obligaciones garantizadas.

3.2.3. GARANTÍA POR ADELANTO

En caso se haya previsto en la sección específica de las bases la entrega de adelantos, el contratista debe presentar una garantía emitida por idéntico monto conforme a lo estipulado en el artículo 153 del Reglamento.

3.3. REQUISITOS DE LAS GARANTÍAS

Las garantías que se presenten deben ser incondicionales, solidarias, irrevocables y de

realización automática en el país, al solo requerimiento de la Entidad. Asimismo, deben ser emitidas por empresas que se encuentren bajo la supervisión directa de la Superintendencia de Banca, Seguros y Administradoras Privadas de Fondos de Pensiones, y que cuenten con clasificación de riesgo B o superior. Asimismo, deben estar autorizadas para emitir garantías; o estar consideradas en la última lista de bancos extranjeros de primera categoría que periódicamente publica el Banco Central de Reserva del Perú.

Importante

Corresponde a la Entidad verificar que las garantías presentadas por el postor ganador de la buena pro y/o contratista cumplan con los requisitos y condiciones necesarios para su aceptación y eventual ejecución; sin perjuicio de la determinación de las responsabilidades funcionales que correspondan.

Advertencia

Los funcionarios de las Entidades no deben aceptar garantías emitidas bajo condiciones distintas a las establecidas en el presente numeral, debiendo tener en cuenta lo siguiente:

- 1. La clasificadora de riesgo que asigna la clasificación a la empresa que emite la garantía debe encontrarse listada en el portal web de la SBS (<http://www.sbs.gob.pe/sistema-financiero/clasificadoras-de-riesgo>).*
- 2. Se debe identificar en la página web de la clasificadora de riesgo respectiva, cuál es la clasificación vigente de la empresa que emite la garantía, considerando la vigencia a la fecha de emisión de la garantía.*
- 3. Para fines de lo establecido en el artículo 148 del Reglamento, la clasificación de riesgo B, incluye las clasificaciones B+ y B.*
- 4. Si la empresa que otorga la garantía cuenta con más de una clasificación de riesgo emitida por distintas empresas listadas en el portal web de la SBS, bastará que en una de ellas cumpla con la clasificación mínima establecida en el Reglamento.*

En caso exista alguna duda sobre la clasificación de riesgo asignada a la empresa emisora de la garantía, se deberá consultar a la clasificadora de riesgos respectiva.

De otro lado, además de cumplir con el requisito referido a la clasificación de riesgo, a efectos de verificar si la empresa emisora se encuentra autorizada por la SBS para emitir garantías, debe revisarse el portal web de dicha Entidad (<http://www.sbs.gob.pe/sistema-financiero/relacion-de-empresas-que-se-encuentran-autorizadas-a-emitir-cartas-fianza>).

Los funcionarios competentes deben verificar la autenticidad de la garantía a través de los mecanismos establecidos (consulta web, teléfono u otros) por la empresa emisora.

3.4. EJECUCIÓN DE GARANTÍAS

La Entidad puede solicitar la ejecución de las garantías conforme a los supuestos contemplados en el artículo 155 del Reglamento.

3.5. ADELANTOS

La Entidad puede establecer la entrega de adelantos directos y adelantos para materiales e insumos, y en el caso de contratos bajo la modalidad llave en mano, para equipamiento y mobiliario, de conformidad con el artículo 180 del Reglamento, siempre que ello haya sido previsto en la sección específica de las bases.

3.6. VALORIZACIONES

Las valorizaciones son la cuantificación económica de un avance físico en la ejecución de la obra, realizada en un período determinado, tienen el carácter de pagos a cuenta y son elaboradas

el último día de cada período previsto en la sección específica de las bases, por el inspector o supervisor, según corresponda y el contratista.

En caso se haya suscrito contrato con un consorcio, el pago de las valorizaciones se realizará a quien se indique en el contrato de consorcio.

Advertencia

En caso de retraso en los pagos a cuenta o pago final por parte de la Entidad, salvo que se deba a caso fortuito o fuerza mayor, esta reconoce al contratista los intereses legales correspondientes, de conformidad con el artículo 39 de la Ley y los artículos 1244, 1245 y 1246 del Código Civil, debiendo repetir contra los responsables de la demora injustificada.

3.7. REAJUSTES

Los reajustes se calculan conforme lo indicado en el numeral 38.3 del artículo 38 y el artículo 195 del Reglamento.

Importante

Tanto la elaboración como la aplicación de las fórmulas polinómicas se sujetan a lo dispuesto en el Decreto Supremo N° 011-79-VC y sus modificatorias, ampliatorias y complementarias.

3.8. PENALIDADES

3.8.1. PENALIDAD POR MORA EN LA EJECUCIÓN DE LA PRESTACIÓN

En caso de retraso injustificado del contratista en la ejecución de las prestaciones objeto del contrato, la Entidad le aplica automáticamente una penalidad por mora por cada día de atraso, de conformidad con el artículo 162 del Reglamento.

3.8.2. OTRAS PENALIDADES

La Entidad puede establecer penalidades distintas a la mencionada en el numeral precedente, según lo previsto en el artículo 163 del Reglamento y lo indicado en la sección específica de las bases.

Estos dos tipos de penalidades se calculan en forma independiente y pueden alcanzar cada una un monto máximo equivalente al diez por ciento (10%) del monto del contrato vigente, o de ser el caso, del ítem que debió ejecutarse.

3.9. INCUMPLIMIENTO DEL CONTRATO

Las causales para la resolución del contrato, serán aplicadas de conformidad con el artículo 36 de la Ley y 164 del Reglamento.

3.10. DISPOSICIONES FINALES

Todos los demás aspectos del presente procedimiento no contemplados en las bases se regirán supletoriamente por la Ley y su Reglamento, así como por las disposiciones legales vigentes.

SECCIÓN ESPECÍFICA

CONDICIONES ESPECIALES DEL PROCEDIMIENTO DE SELECCIÓN

(EN ESTA SECCIÓN LA ENTIDAD DEBERÁ COMPLETAR LA INFORMACIÓN EXIGIDA, DE ACUERDO A LAS INSTRUCCIONES INDICADAS)

CAPÍTULO I GENERALIDADES

1.1. ENTIDAD CONVOCANTE

Nombre : MUNICIPALIDAD DISTRITAL DE SANAGORAN

RUC N° : 20219792876

Domicilio legal : CALLE LOS ANGELES S/N PLAZA DE ARMAS – SANAGORAN –
SANCHEZ CARRION – LA LIBERTAD

Teléfono: : 943802263

Correo electrónico: : logisticamunisanagoran@gmail.com

1.2. OBJETO DE LA CONVOCATORIA

El presente procedimiento de selección tiene por objeto la contratación de la ejecución de la obra “MEJORAMIENTO Y AMPLIACION DEL SISTEMA DE AGUA POTABLE Y SANEAMIENTO RURAL EN EL CASERÍO LLUR DEL DISTRITO DE SANAGORAN - PROVINCIA DE SANCHEZ CARRION - DEPARTAMENTO DE LA LIBERTAD”, CON CODIGO ÚNICO DE INVERSIONES N° 2552810.

1.3. VALOR REFERENCIAL⁴

El valor referencial asciende a **S/ 1,313,334.32 (UN MILLON TRESCIENTOS TRECE MIL TRESCIENTOS TREINTA Y CUATRO CON 32/100 SOLES)**, incluidos los impuestos de Ley y cualquier otro concepto que incida en el costo total de la ejecución de la obra. El valor referencial ha sido calculado al mes de septiembre del 2022.

Valor Referencial (VR)	Límites ⁵	
	Inferior	Superior
S/ 1,313,334.32 (UN MILLON TRESCIENTOS TRECE MIL TRESCIENTOS TREINTA Y CUATRO CON 32/100 SOLES)	S/ 1,182,000.89 (UN MILLON CIENTO OCHENTA Y DOS MIL CON 89/100 SOLES)	S/ 1,444,667.75 (UN MILLON CUATROCIENTOS CUARENTA Y CUATRO MIL SEISCIENTOS SESENTA Y SIETE CON 75/100 SOLES)

Importante

- El precio de las ofertas no puede exceder los límites del valor referencial de conformidad con el numeral 28.2 del artículo 28 de la Ley.

1.4. EXPEDIENTE DE CONTRATACIÓN

⁴ El monto del valor referencial indicado en esta sección de las bases no debe diferir del monto del valor referencial consignado en la ficha del procedimiento en el SEACE. No obstante, de existir contradicción entre estos montos, primará el monto del valor referencial indicado en las bases aprobadas.

⁵ De acuerdo a lo señalado en el artículo 48 del Reglamento, estos límites se calculan considerando dos (2) decimales. Para ello, si el límite inferior tiene más de dos (2) decimales, se aumenta en un dígito el valor del segundo decimal; en el caso del límite superior, se considera el valor del segundo decimal sin efectuar el redondeo.

Documento y fecha de aprobación del expediente de contratación	:	Resolución de Gerencia Municipal N° 071-2023-MDS/GM, de fecha 11 de mayo del 2023.
Documento y fecha de aprobación del expediente técnico	:	Resolución de Gerencia de Infraestructura N° 022-2022-MDS, de fecha 23 de setiembre del 2022.
Documento y fecha de actualización del expediente técnico, de corresponder	:	NO CORRESPONDE
Tipo y número del procedimiento de selección que se convocó para la elaboración del expediente técnico, de corresponder	:	NO CORRESPONDE

1.5. FUENTE DE FINANCIAMIENTO

RECURSOS DETERMINADOS.

Importante

La fuente de financiamiento debe corresponder a aquella prevista en la Ley de Equilibrio Financiero del Presupuesto del Sector Público del año fiscal en el cual se convoca el procedimiento de selección.

1.6. SISTEMA DE CONTRATACIÓN

El presente procedimiento se rige por el sistema de PRECIOS UNITARIOS, de acuerdo con lo establecido en el expediente de contratación respectivo.

1.7. MODALIDAD DE EJECUCIÓN

NO CORRESPONDE.

1.8. ALCANCES DEL REQUERIMIENTO

El alcance de la ejecución de la obra está definido en el Capítulo III de la presente sección de las bases.

1.9. PLAZO DE EJECUCIÓN DE LA OBRA

El plazo de ejecución de la obra materia de la presente convocatoria, es de 120 (CIENTO VEINTE) días calendario, en concordancia con lo establecido en el expediente de contratación y en el expediente técnico de obra.

1.10. COSTO DE REPRODUCCIÓN Y ENTREGA DE BASES Y DEL EXPEDIENTE TÉCNICO DE LA OBRA

Los participantes registrados tienen el derecho a recabar las bases y el expediente técnico de la obra en versión impresa o digital, según su elección, para cuyo efecto deben:

Pagar en	:	Tesorería de la Municipalidad Distrital de Sanagoran
Recoger en	:	Gerencia de Infraestructura de la Municipalidad Distrital de Sanagoran
Costo de bases	:	Impresa: S/ 10.00
Costo del expediente técnico	:	Impreso: S/ 225.00 Digital: S/ 10.00

Las bases y el expediente técnico se entregan inmediatamente después de realizado el pago correspondiente. Excepcionalmente, el expediente técnico en versión impresa puede ser entregado dentro del plazo máximo de un (1) día hábil de efectuado el pago.

Importante

- *La Entidad debe entregar una constancia o formulario de cargos en donde consta que el participante recibió el expediente técnico completo. Dicha constancia o formulario debe incluir un índice del contenido del expediente técnico y número de folios correspondientes.*
- *El costo de entrega del ejemplar de las bases y del expediente técnico, no puede exceder el costo de su reproducción.*

Advertencia

Las Entidades deben cautelar bajo responsabilidad que la versión impresa y digital del expediente técnico correspondan a la versión original del expediente técnico aprobado.

1.11. ACCESO VIRTUAL AL EXPEDIENTE TÉCNICO DE LA OBRA

El expediente técnico de la obra en versión digital se encuentra publicado en el SEACE, obligatoriamente, desde la fecha de la convocatoria del presente procedimiento de selección.

1.12. BASE LEGAL

- Ley N° 31638, Ley de Presupuesto del Sector Público para el Año Fiscal 2023.
- Ley N° 31639, Ley de Equilibrio Financiero del Presupuesto del Sector Público del Año Fiscal 2023.
- Ley N° 31640, Ley de Endeudamiento del Sector Público para el Año Fiscal 2023.
- Decreto Supremo N° 011-79-VC.
- Ley N° 30225, Ley de Contrataciones del Estado, en adelante la Ley.
- Decreto Legislativo N° 1444, que modifica a la Ley N° 30225.
- Decreto Supremo N° 344-2018-EF, Reglamento de la Ley de Contrataciones del Estado, en adelante el Reglamento.
- Decreto Supremo N° 056-2017-EF, que modifica el Decreto Supremo N° 350-2015-EF
- Decreto Supremo N° 377-2019-EF, que modifica el Reglamento de la Ley N° 30225, Ley de Contrataciones del Estado, aprobado mediante Decreto Supremo N° 344-2018-EF
- Directivas del OSCE.
- Ley N° 27444, Ley del Procedimiento Administrativo General.
- Ley N° 27806, Ley de Transparencia y de Acceso a la Información Pública.
- Decreto Supremo N° 304-2012-EF, TUO de la Ley General del Sistema Nacional del Presupuesto.
- Decreto Supremo N° 008-2008-TR, Reglamento de la Ley MYPE.
- Decreto Supremo N° 013-2013-PRODUCE - Texto Único Ordenado de la Ley de Impulso al Desarrollo Productivo y al Crecimiento Empresarial.
- Código Civil.
- Normas indicadas en la sección general de las presentes bases.

Las referidas normas incluyen sus respectivas modificaciones, de ser el caso.

CAPÍTULO II DEL PROCEDIMIENTO DE SELECCIÓN

2.1. CALENDARIO DEL PROCEDIMIENTO DE SELECCIÓN

Según el cronograma de la ficha de selección de la convocatoria publicada en el SEACE.

Importante

De conformidad con la vigesimosegunda Disposición Complementaria Final del Reglamento, en caso la Entidad (Ministerios y sus organismos públicos, programas o proyectos adscritos) haya difundido el requerimiento a través del SEACE siguiendo el procedimiento establecido en dicha disposición, no procede formular consultas u observaciones al requerimiento.

2.2. CONTENIDO DE LAS OFERTAS

La oferta contendrá, además de un índice de documentos⁶, la siguiente documentación:

2.2.1. Documentación de presentación obligatoria

2.2.1.1. Documentos para la admisión de la oferta

- a) Declaración jurada de datos del postor. (**Anexo N° 1**)
- b) Documento que acredite la representación de quien suscribe la oferta.

En caso de persona jurídica, copia del certificado de vigencia de poder del representante legal, apoderado o mandatario designado para tal efecto.

En caso de persona natural, copia del documento nacional de identidad o documento análogo, o del certificado de vigencia de poder otorgado por persona natural, del apoderado o mandatario, según corresponda.

En el caso de consorcios, este documento debe ser presentado por cada uno de los integrantes del consorcio que suscriba la promesa de consorcio, según corresponda.

Advertencia

De acuerdo con el artículo 4 del Decreto Legislativo N° 1246, las Entidades están prohibidas de exigir a los administrados o usuarios la información que puedan obtener directamente mediante la interoperabilidad a que se refieren los artículos 2 y 3 de dicho Decreto Legislativo. En esa medida, si la Entidad es usuaria de la Plataforma de Interoperabilidad del Estado – PIDE⁷ y siempre que el servicio web se encuentre activo en el Catálogo de Servicios de dicha plataforma, no corresponderá exigir el certificado de vigencia de poder y/o documento nacional de identidad.

- c) Declaración jurada de acuerdo con el literal b) del artículo 52 del Reglamento. (**Anexo N° 2**)
- d) Declaración jurada de cumplimiento del Expediente Técnico, según el numeral 3.1 del Capítulo III de la presente sección. (**Anexo N° 3**)

⁶ La omisión del índice no determina la no admisión de la oferta.

⁷ Para mayor información de las Entidades usuarias y del Catálogo de Servicios de la Plataforma de Interoperabilidad del Estado – PIDE ingresar al siguiente enlace <https://www.gobiernodigital.gob.pe/interoperabilidad/>

- e) Declaración jurada de plazo de ejecución de la obra. **(Anexo N° 4)**
- f) Promesa de consorcio con firmas legalizadas, de ser el caso, en la que se consigne los integrantes, el representante común, el domicilio común y las obligaciones a las que se compromete cada uno de los integrantes del consorcio, así como el porcentaje equivalente a dichas obligaciones. **(Anexo N° 5)**
- g) El precio de la oferta en SOLES y:
 - ✓ El desagregado de partidas, cuando el procedimiento se haya convocado a suma alzada.
 - ✓ Los precios unitarios, considerando las partidas según lo previsto en el último párrafo del literal b) del artículo 35 del Reglamento.

Asimismo, la oferta incluye el monto de la prestación accesorio, cuando corresponda. **(Anexo N° 6)**

El precio total de la oferta y los subtotales que lo componen deben ser expresados con dos (2) decimales. Los precios unitarios pueden ser expresados con más de dos (2) decimales.

Importante

- *El órgano encargado de las contrataciones o comité de selección, según corresponda, no puede incorporar documentos adicionales para la admisión de la oferta a los establecidos en este acápite.*
- *El análisis de precios unitarios y el detalle de los gastos generales fijos y variables de la oferta se presentan para el perfeccionamiento del contrato.*
- *El órgano encargado de las contrataciones o comité de selección, según corresponda, declara no admitidas las ofertas que no se encuentren dentro de los límites del valor referencial previstos en el numeral 28.2 del artículo 28 de la Ley. Asimismo, verifica la presentación de los documentos requeridos. De no cumplir con lo requerido, la oferta se considera no admitida.*

2.2.1.2. Documentos para acreditar los requisitos de calificación

Incorporar en la oferta los documentos que acreditan los “**Requisitos de Calificación**” que se detallan en el numeral 3.2 del Capítulo III de la presente sección de las bases.

2.2.2. Documentación de presentación facultativa:

- a) En el caso de microempresas y pequeñas empresas integradas por personas con discapacidad, o en el caso de consorcios conformados en su totalidad por estas empresas, deben presentar la constancia o certificado con el cual acredite su inscripción en el Registro de Empresas Promocionales para Personas con Discapacidad⁸.
- b) Solicitud de bonificación del cinco por ciento (5%) por tener la condición de micro y pequeña empresa **(Anexo N°11)**.
- c) Incorporar en la oferta los documentos que acreditan los “*Factores de Evaluación*” establecidos en el Capítulo IV de la presente sección de las bases, a efectos de obtener el puntaje previsto en dicho Capítulo para cada factor.

Advertencia

El órgano encargado de las contrataciones o comité de selección, según corresponda, no podrá exigir al postor la presentación de documentos que no hayan sido indicados en los acápites “Documentos para la admisión de la oferta”, “Requisitos de calificación” y “Factores de evaluación”.

⁸ Dicho documento se tendrá en consideración en caso de empate, conforme a lo previsto en el artículo 91 del Reglamento.

2.3. REQUISITOS PARA PERFECCIONAR EL CONTRATO

El postor ganador de la buena pro debe presentar los siguientes documentos para perfeccionar el contrato:

- a) Garantía de fiel cumplimiento del contrato.
- b) Garantía de fiel cumplimiento por prestaciones accesorias, de ser el caso.
- c) Solicitud para la constitución del fideicomiso, en el marco de lo establecido en el literal a) del numeral 184.9 del artículo 184 del Reglamento, de ser el caso⁹.
- d) Contrato de consorcio con firmas legalizadas ante Notario de cada uno de los integrantes, de ser el caso.
- e) Código de cuenta interbancaria (CCI) o, en el caso de proveedores no domiciliados, el número de su cuenta bancaria y la entidad bancaria en el exterior.
- f) Copia de la vigencia del poder del representante legal de la empresa que acredite que cuenta con facultades para perfeccionar el contrato, cuando corresponda.
- g) Copia de DNI del postor en caso de persona natural, o de su representante legal en caso de persona jurídica.

Advertencia

De acuerdo con el artículo 4 del Decreto Legislativo N° 1246, las Entidades están prohibidas de exigir a los administrados o usuarios la información que puedan obtener directamente mediante la interoperabilidad a que se refieren los artículos 2 y 3 de dicho Decreto Legislativo. En esa medida, si la Entidad es usuaria de la Plataforma de Interoperabilidad del Estado – PIDE¹⁰ y siempre que el servicio web se encuentre activo en el Catálogo de Servicios de dicha plataforma, no corresponderá exigir los documentos previstos en los literales e) y f).

- h) Domicilio para efectos de la notificación durante la ejecución del contrato.
- i) Autorización de notificación de la decisión de la Entidad sobre la solicitud de ampliación de plazo mediante medios electrónicos de comunicación¹¹. **(Anexo N°12)**
- j) Constancia de capacidad libre de contratación expedida por el RNP¹².
- k) Programa de Ejecución de Obra (CPM) el cual presenta la ruta crítica y el calendario de avance de obra valorizado.
- l) Calendario de adquisición de materiales e insumos necesarios para la ejecución de obra, en concordancia con el calendario de avance de obra valorizado. Este calendario se actualiza con cada ampliación de plazo otorgada, en concordancia con el calendario de avance de obra valorizado vigente.
- m) Calendario de utilización de equipo, en caso la naturaleza de la contratación lo requiera.
- n) Memoria en la que se señalen las consideraciones que se han tomado en cuenta para la elaboración de los documentos indicados en los literales k), l) y m).
- o) Análisis de precios unitarios de las partidas y detalle de los gastos generales fijos y variables de la oferta, en caso de obras sujetas a precios unitarios¹³.
- p) Desagregado por partidas que dio origen a la oferta, en caso de obras a suma alzada.
- q) Copia de documentos que sustenten la propiedad, la posesión, el compromiso de compra venta o alquiler u otro documento que acredite la disponibilidad del requisito de calificación equipamiento estratégico. En el caso que el postor ganador sea un consorcio los documentos de acreditación de este requisito pueden estar a nombre del consorcio o de uno de sus integrantes.
- r) Copia de los diplomas que acrediten la formación académica requerida del plantel

⁹ Cuando la Entidad no haya incorporado en las bases la obligación de constituir un fideicomiso para la administración de los adelantos destinados a la ejecución de obra, el postor adjudicado puede presentar la solicitud para la constitución del fideicomiso.

¹⁰ Para mayor información de las Entidades usuarias y del Catálogo de Servicios de la Plataforma de Interoperabilidad del Estado – PIDE ingresar al siguiente enlace <https://www.gobiernodigital.gob.pe/interoperabilidad/>

¹¹ En tanto se implemente la funcionalidad en el SEACE, de conformidad con la Primera Disposición Complementaria Transitoria del Decreto Supremo N° 234-2022-EF.

¹² Este requisito no aplica para procedimientos de contratación directa por la causal de carácter de secreto, secreto militar o por razones de orden interno.

¹³ La Entidad puede requerir este documento en caso de obras a suma alzada.

profesional clave, en caso que el grado o título profesional requerido no se encuentre publicado en el Registro Nacional de Grados Académicos y Títulos Profesionales a cargo de la de la Superintendencia Nacional de Educación Superior Universitaria – SUNEDU¹⁴.

- s) Copia de (i) contratos y su respectiva conformidad o (ii) constancias o (iii) certificados o (iv) cualquier otra documentación que, de manera fehaciente demuestre la experiencia del personal que conforma el plantel profesional clave.

Importante

- *La Entidad debe aceptar las diferentes denominaciones utilizadas para acreditar la carrera profesional requerida, aun cuando no coincida literalmente con aquella prevista en los requisitos de calificación (por ejemplo Ingeniería Ambiental, Ingeniería en Gestión Ambiental, Ingeniería y Gestión Ambiental u otras denominaciones).*
- *Los documentos que acreditan la experiencia del personal deben incluir como mínimo los nombres y apellidos del profesional, el cargo desempeñado, el plazo de la prestación indicando el día, mes y año de inicio y culminación, el nombre de la Entidad u organización que emite el documento, la fecha de emisión y nombres y apellidos de quien suscribe el documento.*

En caso estos documentos establezcan el plazo de la experiencia adquirida por el profesional en meses sin especificar los días la Entidad debe considerar el mes completo.

De presentarse experiencia ejecutada paralelamente (traslape), para el cómputo del tiempo de dicha experiencia sólo se considerará una vez el periodo traslapado. No obstante, de presentarse periodos traslapados en el residente de obra, no se considera ninguna de las experiencias acreditadas, salvo la ejecución de obras por paquete.

Se considerará aquella experiencia que no tenga una antigüedad mayor a veinticinco (25) años anteriores a la fecha de la presentación de ofertas.

Asimismo, la Entidad debe valorar de manera integral los documentos presentados para acreditar dicha experiencia. En tal sentido, aun cuando en los documentos presentados la denominación del cargo o puesto no coincida literalmente con aquella prevista en los requisitos de calificación, se deberá validar la experiencia si las actividades que realizó el profesional corresponden con la función propia del cargo o puesto requerido.

- *Cuando el postor ganador de la buena pro presenta como plantel profesional clave a profesionales que se encuentren prestando servicios como residente o supervisor en obras contratadas por la Entidad que no cuentan con recepción, procede otorgar plazo adicional para subsanar, conforme lo previsto en el literal a) del artículo 141 del Reglamento.*
- *En caso que el postor ganador de la buena pro sea un consorcio, las garantías que presente este para el perfeccionamiento del contrato, así como durante la ejecución contractual, de ser el caso, además de cumplir con las condiciones establecidas en el artículo 33 de la Ley y en el artículo 148 del Reglamento, deben consignar expresamente el nombre completo o la denominación o razón social de los integrantes del consorcio, en calidad de garantizados, de lo contrario no podrán ser aceptadas por las Entidades. No se cumple el requisito antes indicado si se consigna únicamente la denominación del consorcio, conforme lo dispuesto en la Directiva "Participación de Proveedores en Consorcio en las Contrataciones del Estado".*
- *En los contratos de ejecución de obras que celebren las Entidades con las micro y pequeñas empresas, estas últimas pueden otorgar como garantía de fiel cumplimiento el diez por ciento (10%) del monto del contrato, porcentaje que es retenido por la Entidad durante la primera mitad del número total de pagos a realizarse, de forma prorrateada en cada pago, con cargo a ser devuelto a la finalización del mismo, conforme lo establece el numeral 149.4 del artículo 149 del Reglamento y numeral 151.3 del artículo 151 del Reglamento, siempre que:*
 - a) *El procedimiento de selección original del cual derive el contrato a suscribirse sea una Adjudicación Simplificada.*
 - b) *El plazo de ejecución de la obra sea igual o mayor a sesenta (60) días calendario; y,*
 - c) *El pago a favor del contratista considere, al menos, dos (2) valorizaciones periódicas, en función del avance de obra.*

Para dicho efecto los postores deben encontrarse registrados en el REMYPE, consignando

¹⁴ <https://enlinea.sunedu.gob.pe/>

en la Declaración Jurada de Datos del Postor (Anexo N° 1) o en la solicitud de retención de la garantía durante el perfeccionamiento del contrato, que tienen la condición de MYPE, lo cual será verificado por la Entidad en el link <http://www2.trabajo.gob.pe/servicios-en-linea-2-2> opción consulta de empresas acreditadas en el REMYPE.

Adicionalmente, se puede considerar otro tipo de documentación a ser presentada, tales como:

- a) Copia de la constitución de la empresa y sus modificatorias debidamente actualizado.

Importante

- Corresponde a la Entidad verificar que las garantías presentadas por el postor ganador de la buena pro cumplan con los requisitos y condiciones necesarios para su aceptación y eventual ejecución; sin perjuicio de la determinación de las responsabilidades funcionales que correspondan.*
- De conformidad con el Reglamento Consular del Perú aprobado mediante Decreto Supremo N° 076-2005-RE para que los documentos públicos y privados extendidos en el exterior tengan validez en el Perú, deben estar legalizados por los funcionarios consulares peruanos y refrendados por el Ministerio de Relaciones Exteriores del Perú, salvo que se trate de documentos públicos emitidos en países que formen parte del Convenio de la Apostilla, en cuyo caso bastará con que estos cuenten con la Apostilla de la Haya¹⁵.*
- La Entidad no puede exigir documentación o información adicional a la consignada en el presente numeral para el perfeccionamiento del contrato.*

2.4. PERFECCIONAMIENTO DEL CONTRATO

El contrato se perfecciona con la suscripción del documento que lo contiene. Para dicho efecto el postor ganador de la buena pro, dentro del plazo previsto en el artículo 141 del Reglamento, debe presentar la documentación requerida en la oficina de trámite documentario sito en la Calle Los Ángeles S/N – Sanagoran.

Importante

En el caso de contratación de obras por paquete, se debe suscribir un contrato por cada obra incluida en el paquete.

2.5. ADELANTOS¹⁶

No se Otorgará adelantos.

2.6. VALORIZACIONES

El periodo de valorización será MENSUAL.

Importante

- Cuando el periodo de valorización establecido por la Entidad sea el mensual, el plazo del pago de la valorización se regirá por lo dispuesto en el numeral 194.7 del artículo 194 del Reglamento. En cambio, si la Entidad prevé un periodo de valorización distinto al mensual, se debe establecer los plazos y procedimiento aplicables para la valorización, teniendo en consideración lo dispuesto en el numeral 194.6 del referido artículo, así como el plazo para el pago de las valorizaciones.*
- Las valorizaciones de obra se presentan a través del módulo de ejecución contractual del SEACE. Dicha obligación aplica a los contratos de obra que deriven de procedimientos de selección para la ejecución de obras, convocados a partir de la entrada en vigencia de la Directiva N° 001-2022-OSCE/CD "Gestión de las valorizaciones de obra a través del SEACE"¹⁷.*

¹⁵ Según lo previsto en la Opinión N° 009-2016/DTN.

¹⁶ Si la Entidad ha previsto la entrega de adelantos, debe prever el procedimiento para su entrega, conforme a lo previsto en los artículos 181 y 182 del Reglamento.

¹⁷ Aprobada mediante Resolución N° 002-2022-OSCE-PRE y modificada mediante Resolución N° 042-2022-OSCE/PRE.

Mediante comunicado el OSCE publica y difunde la relación de Entidades obligadas a usar la sección de valorizaciones electrónicas como medio para la gestión de las valorizaciones de obra. El primer listado de entidades obligadas se encuentra publicado en el siguiente enlace:

<https://www.gob.pe/institucion/osce/noticias/575017-comunicado-n-001-2022-osce>.

2.7. PLAZO PARA EL PAGO DEL SALDO DE LA LIQUIDACIÓN DEL CONTRATO DE OBRA

La Entidad o el contratista, según corresponda, deben efectuar el pago del monto correspondiente al saldo de la liquidación del contrato de obra, en el plazo de SESENTA (60) días calendario, computados desde el día siguiente del consentimiento de la liquidación. Para tal efecto, la parte que solicita el pago debe presentar el comprobante de pago respectivo.

CAPÍTULO III REQUERIMIENTO

Importante

Es responsabilidad de la Entidad cautelar la adecuada formulación del expediente técnico, debiendo asegurar la calidad técnica y reducir la necesidad de su reformulación por errores o deficiencias técnicas que repercutan en el proceso de contratación y en la ejecución de la obra.

3.1. EXPEDIENTE TÉCNICO E INFORMACIÓN COMPLEMENTARIA DEL EXPEDIENTE TÉCNICO

TÉRMINOS DE REFERENCIA

I. CONSIDERACIONES GENERALES

1. DENOMINACION DE LA CONTRATACION

Ejecución de la Obra "MEJORAMIENTO Y AMPLIACION DEL SISTEMA DE AGUA POTABLE Y SANEAMIENTO RURAL EN EL CASERÍO LLUR DEL DISTRITO DE SANAGORAN - PROVINCIA DE SANCHEZ CARRION - DEPARTAMENTO DE LA LIBERTAD", Con Código Único de Inversiones N° 2552810.

2. FINALIDAD PUBLICA

El presente proceso permite que la Gerencia de Infraestructura de la Municipalidad Distrital de Sanagoran, cumpla con sus metas programadas y continuar con el proceso de convocatoria de la obra "MEJORAMIENTO Y AMPLIACION DEL SISTEMA DE AGUA POTABLE Y SANEAMIENTO RURAL EN EL CASERÍO LLUR DEL DISTRITO DE SANAGORAN - PROVINCIA DE SANCHEZ CARRION - DEPARTAMENTO DE LA LIBERTAD", Con Código Único de Inversiones N° 2552810, con el fin de atender la necesidad de los servicios de agua potable y saneamiento básico (UBS), a los pobladores del caserío de Llur que son beneficiarios con la ejecución de esta obra.

3. OBJETIVO DE LA CONTRATACION

Se requiere la contratación de una persona natural o jurídica para la ejecución de la obra "MEJORAMIENTO Y AMPLIACION DEL SISTEMA DE AGUA POTABLE Y SANEAMIENTO RURAL EN EL CASERÍO LLUR DEL DISTRITO DE SANAGORAN - PROVINCIA DE SANCHEZ CARRION - DEPARTAMENTO DE LA LIBERTAD", Con Código Único de Inversiones N° 2552810.

4. ANTECEDENTES

El presente proyecto trata de Mejorar y ampliar el Sistema de Agua Potable del Caserío Llur y ha sido elaborado con la finalidad de dar solución a la falta del abastecimiento del líquido elemento en dicha localidad tanto en calidad como en cantidad, lo que genera enfermedades gastro intestinales e infecto contagiosas, sobre todo en la niñez.

En el caserío se cuenta con servicio de agua potable en mala calidad. Los pobladores se abastecen de agua entubada en tramos, los que no cuentan con ningún control calidad de agua, por lo que el agua no es potable, lo que genera enfermedades gastro-intestinales, sobre todo en la niñez

5. CARACTERISTICAS GENERALES

5.1 UBICACIÓN DE LA ZONA DEL PROYECTO

Geográficamente se encuentra ubicado en el sistema de coordenadas UTM – WGS 84, en las coordenadas 813980.2886 Este, 9140622.7594 Norte, a una altitud de 3000.00 m.s.n.m., ubicándose en la región sierra.

Políticamente el proyecto tiene la siguiente ubicación:

Departamento :	La Libertad
Provincia :	Sánchez Carrión
Distrito :	Sanagorán
Caserío :	Llur



26

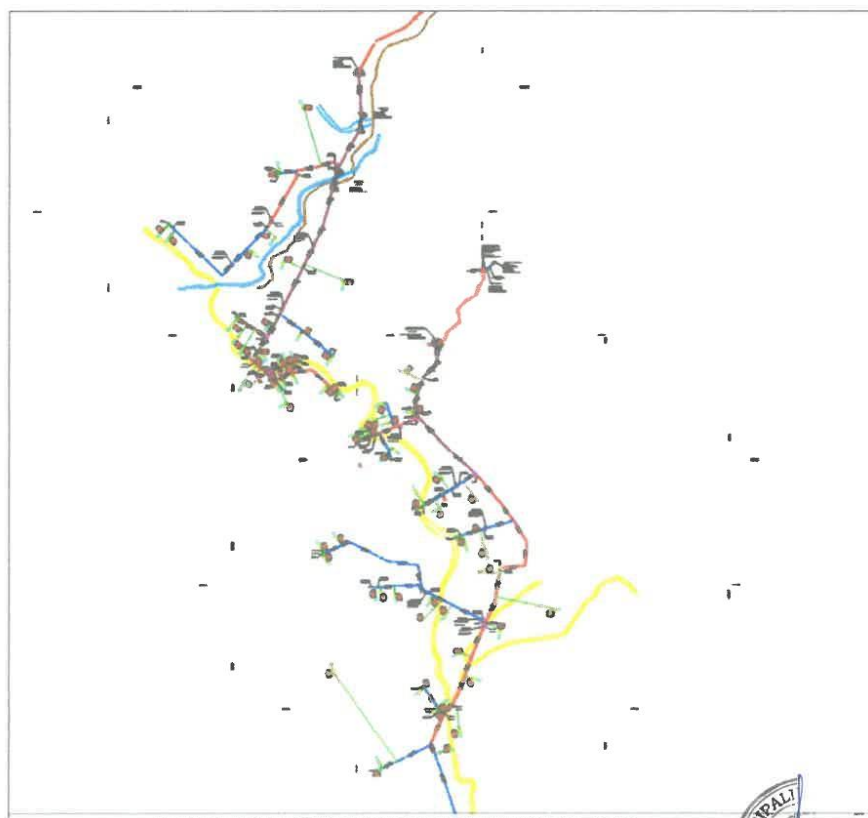
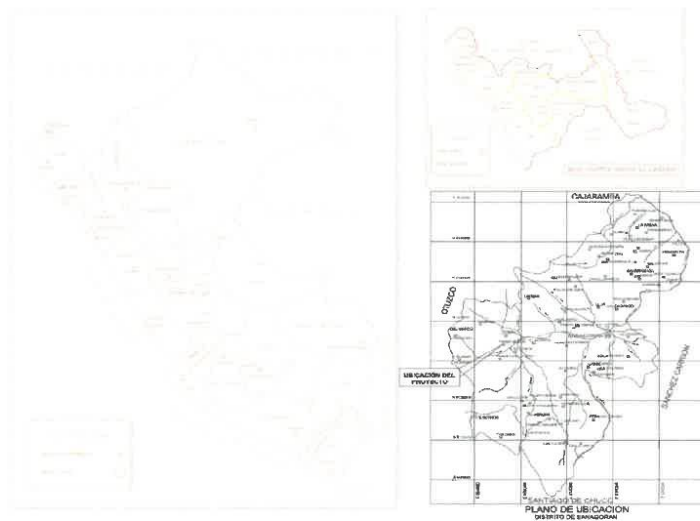

2



25

5.2 VIAS DE ACCESO

A continuación, se muestra la accesibilidad a la zona desde la ciudad de Huamachuco.

Cuadro No. 02. Acceso desde la Ciudad de Huamachuco al Caserío Llur

Cuadro N° 01:

TRAMO	Tipo De Camino	Medio de transporte	Tiempo viaje	Km
HUAMACHUCO - MARCAHUAMACHUCO	Asfaltado	Buses, Auto, camionetas	10 min	3.8 km
MARCAHUAMACHUCO - SANAGORAN	trocha	Buses, Auto, camionetas	28 min	12.5 km
SANAGORAN - LLUR	trocha	Buses, Auto, camionetas	14 min	5.2 km

5.3 CLIMA

Tiene un clima variado que fluctúa entre los 09°C, con lluvias en los meses de noviembre a marzo la lluvia alcanza valores hasta de 1019.1 mm de precipitación (Datos de Referencia de weather.com). La humedad superficial de la jalca que es un factor limitante de las actividades agropecuarias, de la ocupación y organización del espacio, así como el aprovechamiento racional de recursos naturales.

5.4 TOPOGRAFIA

La topografía de la zona es predominantemente accidentada y en algunos tramos ondulada, de suaves a moderadas pendientes.

La zona del proyecto presenta suelos estables en la zona de fundación y suelos orgánicos en la parte superficial del área de influencia de todo el proyecto.

El levantamiento topográfico se procesó utilizando el sistema de coordenadas UTM, sistema WGS 84- Zona 17L. El plano topográfico se presenta en los anexos.

En forma general el tipo de terreno donde está ubicado el proyecto tiene topografía accidentada. La zona central del pueblo, tiene pendiente suave y las viviendas que se encuentran a los alrededores tienen pendientes más pronunciadas.

El levantamiento topográfico refleja la obtención de la información de toda el área urbana y zonas colindantes por donde se trazaron líneas necesarias para las obras a proyectarse y es resultado de los trabajos desarrollados en forma sistemática tanto a proyectarse y es resultado en campo como en gabinete.



5.5 VIVIENDAS

- CARACTERIZACION DE LA VIVIENDA

El presente proyecto beneficiará a 65 familias, las mismas que se encuentran en zona rural y en forma dispersas.

- CARACTERISTICAS DE LA VIVIENDA

Los materiales que se emplean en la construcción de sus viviendas son rústicos, las paredes son de adobe (algunas de tapial), los techos son de paja (algunas de teja) y el piso de las viviendas es de tierra.

Tipo de vivienda: En relación al tipo de vivienda, según INEI – Censo realizado en el año 2017 tenemos la siguiente información con respecto al departamento de La Libertad:

CUADRO N 3: Estado de viviendas – Departamento de La Libertad

Material predominante en las paredes exteriores	2007		2017		Incremento intercensal		Incremento anual	Tasa de crecimiento promedio anual
	Absoluto	%	Absoluto	%	Absoluto	%		
TOTAL	41	100.	41	100	0	0	0	0
Adobe o tapia	41	100	41	100	0	0	0	0

5.6 POBLACION BENEFICIADA

En la localidad de Llur, según el estudio socioeconómico realizado cuenta con una población total de:

Cuadro N° 01: Población y vivienda actuales

Caserío	Habitantes	N° de viviendas
VIVIENDAS - LLUR	325	65
I.E. LLUR		2
CASA DE RONDA		1
Total	325	68 CONEXIONES

Fuente: Municipalidad Distrital de Sanagoran

5.7 Densidad poblacional por vivienda

Los habitantes de la zona de influencia del proyecto se concentran en lotes de vivienda cada uno de los cuales se considera como un usuario de los servicios de agua potable y saneamiento. La densidad por vivienda para este proyecto es de: 5.00 hab./viv.



23

Cuadro N° 01: Densidad de población por vivienda

Descripción	Cantidad
Población	330
Viviendas	67
Densidad h/v	5

Fuente: Ficha de empadronamiento

5.8 ACTIVIDADES ECONOMICAS

La población del caserío tiene como principal actividad y sustento económico el empleo en la agricultura, ganadería y forestación, siendo los principales cultivos papa, trigo, cebada, maíz, quinua y fruta destinada para autoconsumo, en cuanto a ganadería cuentan en pequeña cantidad con ganado ovino, cerdos, animales menores en pequeña escala, comercialización de madera (eucalipto).

5.9 EDUCACION

Los servicios de educación se brindan a través de 02 establecimiento educativo Primario:

Cuadro N° 01: Tipo de vivienda

DEPARTAMENTO, PROVINCIA Y TIPO DE VIVIENDA	TOTAL	ÁREA	
		URBANA	RURAL
Caserío de LLUR – Sanagoran	65	0	65
Casa del rondero	1		1
Instituciones educativas	2		2

Elaboración: Municipalidad Distrital de Sanagoran

Fuente: INEI - Censos Nacionales 2007: XI de Población y VI de Vivienda SANAGORAN

CUADRO N° 10: La libertad: Tasa de analfabetismo de la población según censo 2007 y 2017

Condición de alfabetismo/	Total	Censo 2007		Total	Censo 2017	
tasa de analfabetismo/		Área de residencia			Área de residencia	
Departamento		Urbana	Rural		Urbana	Rural
La Libertad	1 114 712	850 273	264 439	1 282 579	1 036 610	245 969
Sabe leer y escribir	1 024 591	813 282	211 309	1 198 165	994 578	203 587
No sabe leer ni escribir	90 121	36 991	53 130	84 414	42 032	42 382
Tasa	8,1	4,4	20,1	6,6	4,1	17,2

Fuente: INEI - Instituto Nacional de Estadística e Informática.

5.10 INFORMACIÓN SOBRE LOS SERVICIOS

- Servicio de telefonía satelital: Telefonía Claro, Movistar (No cuenta con líneas subterráneas)
- Servicio de electricidad p/cableado: Hidrandina.
- Servicio de internet: Internet Claro, Movistar Satelital
- Servicio de radio: Radio frecuencia fm.



22

5.11 DESCRIPCION DEL SISTEMA EXISTENTE

Actualmente la población del caserío de Llur, cuenta con servicios básicos que va en desmedro de su salud y economía.

Por lo que la población requiere el Mejoramiento y Ampliación de los servicios de agua potable y saneamiento Son 65 viviendas de adobe y tapial del caserío de Llur para sistema de agua potable y sistemas de UBS (Unidad Básica de Saneamiento) con biodigestores.

5.12 CAPACIDAD OPERATIVA DEL OPERADOR

El caserío de Llur cuenta con una Junta comunal que se encarga de la administración del agua y saneamiento (JASS) con el propósito de administrar, operar y mantener los sistemas de agua potable y saneamiento.

La junta de la JASS con apoyo de la Municipalidad Distrital de Sanagorán, está en la capacidad de realizar una educación para operación y mantenimiento del sistema de agua potable y sistema de unidades básicas (USB); para lo cual contará con un adecuado programa de operación y mantenimiento del sistema de agua potable y saneamiento.

II. DESCRIPCION TECNICA DEL PROYECTO

2.1 CONSIDERACIONES DEL DISEÑO PROPUESTO

El presente expediente tiene como objetivo la operatividad del sistema de agua Potable y disposición de excretas de la localidad de Llur, buscando que la operación y mantenimiento sea simple, programada y eficiente en cada uno de sus procesos.

El sistema existente no cuenta con datos de consumo doméstico, ya que no cuenta con sistema alguno de abastecimiento de agua potable.

2.2 DESCRIPCION TECNICA DEL SISTEMA DE AGUA POTABLE PROYECTADA

Las fuentes de abastecimiento garantizan brindar un servicio continuo de agua potable, según el Estudio de Aprovechamiento Hídrico (Ver Estudio de fuentes) y los resultados de calidad de agua (Ver Análisis de agua).

El proyecto contempla los siguientes componentes para el sistema de agua potable por gravedad sin tratamiento:

01. CAPTACIÓN	UND	03
02. CÁMARA DE REUNIÓN	UND	01
03. LÍNEA DE CONDUCCIÓN	ML	436
04. RESERVORIO 5 M 3	UND	02
05. LÍNEA DE ADUCCIÓN	ML	309.90
06. RED DE DISTRIBUCIÓN	ML	4474.05
07. CRP TIPO 7	UND	10



21

08. VÁLVULAS DE AIRE	UND	01
09. VÁLVULAS DE PURGA	UND	12
10. VÁLVULAS DE CONTROL	UND	06
11. PASES AEREOS	UND	03
12. UNIDADES BÁSICAS DE SANEAMIENTO	UND	66

2.3 DESCRIPCION TECNICA DE LAS UNIDADES BASICAS DE SANEAMIENTO PROYECTADA

El sistema de saneamiento estará compuesto por Unidades Básicas de Saneamiento del tipo arrastre hidráulico (UBS-AH).

La UBS-AH estará compuesta por un baño completo (inodoro, lavatorio y ducha) con su propio sistema de tratamiento y disposición final de las aguas residuales.

Para el tratamiento de las aguas residuales contará con un biodigestor como un sistema de tratamiento primario. Para el sistema de infiltración contará con una zanja de percolación.

NOTA: No se están contemplando UBS para instituciones debido a que estas son intervenidos por otros ministerios de competencia, y se realizan con previa factibilidad de servicios de agua y alcantarillado ante el operador de agua y saneamiento de la ciudad.

- **Construcción de captación manantial:** Se propone la construcción, de 03 captaciones tipo ladera.
- **Instalación de líneas de conducción:** Es el tramo de tubería que transporta el agua desde las captaciones hasta los 02 reservorios. La línea de conducción sigue en lo posible el perfil del terreno y se ubicará de manera que se pueda inspeccionar fácilmente, el sistema por gravedad. La longitud promedio de la Líneas de Conducción es de 436.00 ml de Tubería de PVC Clase-10 de diámetro de 1 ½".
- **Reservorio apoyado V=5 m3.** Se propone la construcción de 02 reservorios para almacenamiento de agua para el caserio de Llor, esto es por lo que se tiene dos sistemas.
- **Instalación de línea de aducción.** Se plantea la instalación de línea de aducción que contara con la red de distribución.
- **Instalación de red de distribución.** Es el conjunto de tuberías, accesorios y estructuras que se instalarán para conducir el agua desde el reservorio hasta la toma domiciliaria
- **Instalación de cámaras rompe presión T-07:** Se propone la construcción de 10 CRP T-07 en el tramo de la red de distribución para disminuir la presión.
- **Válvula de control.** Se construirán 06 VC en la red de distribución.
- **Válvula de purga.** Se construirán 14 VP en la red de distribución.
- **Válvula de Aire.** Se construirán 01 VA en la red de distribución.



- **Instalaciones de conexiones intradomiciliarias e instituciones.** Son tuberías y accesorios que se instalarán desde la red de distribución hacia cada vivienda, para que las familias puedan utilizarla en la preparación de sus alimentos e higiene, se propone la instalación de 68 conexiones intradomiciliarias con tubería de $\frac{1}{2}$ ", con caja prefabricada, marco con tapa termoplástica y accesorios.
- **Lavadero domiciliario e instituciones sociales.** Se construirán 65 lavaderos.

CUARTO DE BAÑO

El cuarto de baño es el que permite dar privacidad al usuario durante su uso. Contará con inodoro, lavatorio y ducha, diseñados para este tipo de unidad debido a las características del terreno. Este cuarto de baño deberá contar con las dimensiones mínimas recomendadas por el Reglamento Nacional de Edificaciones.

UBS viviendas

El sistema y características principales de las unidades básicas de saneamiento para vivienda y para los locales sociales serán los mismos.

- **Características**
- El cuarto de baño tendrá una medida interior de 2.00 m x 1.25 m y 1.85 m de altura desde el n.p.t. en la parte frontal y 2.05 m de altura desde el n.p.t. en la parte posterior de la UBS – AH respectivamente, en su interior contará con un inodoro, lavatorio y ducha.
- La cimentación del cuarto de baño es a base de cimientos corridos de concreto 1:10+30% P.G. de ancho = 0.40 mts y peralte h=0.60 mts, así mismo poseerá un sobre cimiento de concreto simple de espesor e=0.125 mts y peralte h=0.35 mts.
- Se tienen columnas de concreto armado $f'c=210$ kg/cm² de 0.15 x 0.15 mts, las columnas frontales tienen una altura h=2.05 mts y las columnas posteriores tienen una altura h=2.25 mts., estas columnas conjuntamente con las vigas collarín de concreto armado $f'c=210$ kg/cm² de 0.20x0.15 mts confinarán al muro perimétrico de ladrillo e=0.15 mts
- El material a utilizar para la construcción del cuarto de baño será ladrillo tipo King Kong de 18 huecos, con tarrajeo interior con impermeabilizante hasta una altura de 1.50 mts desde el npt de la UBS de 1.50 mts hasta 2.05 mts será con tarrajeo sin impermeabilizante, el tarrajeo exterior será sin impermeabilizante para el cual se utilizará mortero C:A=1:5, e=1.50 cm. El acabado será frotachado a excepción de la zona de salpicaduras que será pulido. Para la zona de la ducha se utilizará impermeabilizante como medida de protección.
- El piso interior del cuarto de baño tendrá un acabado de cemento pulido, coloreado con ocre rojo.



19

- El techo se construirá a partir de un armazón de madera de la zona, estará compuesto por vigas de 2" x 3" y correas de madera de 2" x 2".
- Para la cobertura se utilizará planchas de calamina galvanizada de 1.80 m x 0.83 m de espesor de 22 mm.
- La puerta será de madera de la zona machihembrada, con marco de madera de 1 1/2"x2" totalmente seca, con cerradura simple y manija y se colocará cerrojo interior y exterior.
- La ventana será de madera de la zona de 2" x 2", totalmente seca con las medidas de 0.60 m x 0.40 m con malla mosquitero de plástico.
- La vereda en la parte frontal del cuarto de baño será a partir de concreto $f'c = 140 \text{ kg/cm}^2$, con $e=0.1 \text{ m}$, con acabado de cemento pulido bruñado ($e=1.0 \text{ cm}$).
- Posee un sombrero de ventilación de PVC SAL de 2".
- Las aguas negras del inodoro de la UBS y las aguas grises del lavatorio, ducha y lavadero multiusos pasaran a través de una caja de registro de concreto de 0.25x0.50 mts con tapa de concreto y asa de fierro corrugado.

Imagen N° 1. UBS tipo arrastre hidráulico para Viviendas

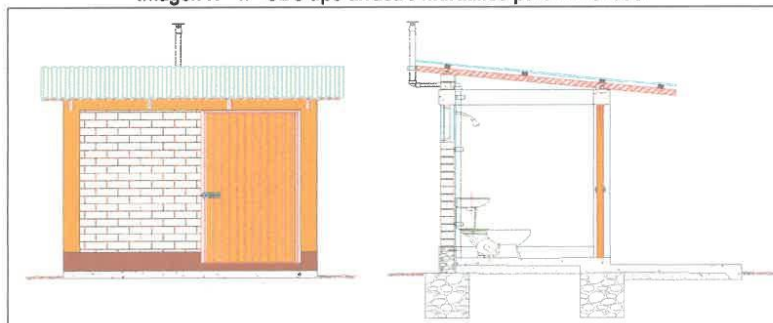

Fuente: Municipalidad Distrital de Sanagoran

BIODIGESTOR

El biodigestor es un sistema de tratamiento primario de aguas residuales, tiene como objetivo mejorar su tratamiento. Su diseño genera un proceso de retención de sólidos y otro biológico que contribuye con un tratamiento adicional. Los desechos en su interior son sometidos a un proceso de descomposición natural, separando y filtrando líquido a través de un filtro biológico anaeróbico. Éste atrapa la materia orgánica y deja pasar únicamente el agua tratada, la cual sale del biodigestor hacia un pozo de absorción. Tras la descomposición de la materia orgánica en el biodigestor, se genera un lodo que debe ser retirado periódicamente y puede dejarse secar para ser usado como mejorador del suelo. No genera malos olores y evita la proliferación de insectos.

Es de estructura de forma cilíndrica, con dispositivos de entrada y salida, que permite el tratamiento



de las aguas residuales. Está compuesto por una tubería de entrada de PVC, filtros y aros, tubería de salida de PVC, válvula para la extracción de lodos, tubería de evacuación de lodos y tapa hermética.

Está diseñado para ser utilizado en cualquier vivienda, institución social o institución educativa que no cuente con servicio de saneamiento o planta de tratamiento, en especial para comunidades rurales.

La instalación sanitaria separa las aguas grises en la caseta de baño, haciendo que solo vaya el desagüe del inodoro hacia el biodigestor. La capacidad necesaria del biodigestor a utilizar será según corresponda:

Cuadro N° 02: Cantidad de Biodigestores

CANTIDAD DE BIODIGESTOR		
DESCRIPCION	CANTIDAD	CAPACIDAD
66	66	600 L
TOTAL, BIODIGESTOR	66	

Elaboración: Municipalidad Distrital de Sanagoran

POZOS DE PERCOLACION

Se realizará un hoyo profundo en la tierra para infiltrar las aguas grises y el agua residual sedimentada en el biodigestor. El diámetro interior será función del volumen de estas y se detalla en los planos.

Características

- En las paredes se utilizará muro de ladrillo de soda.
- Se colocará grava de 1" en el contorno exterior de las paredes y en la base inferior del pozo. Tendrá una losa de techo de concreto armado de espesor 0.10 m, en la losa de techo existirá una abertura de diámetro libre 0.60 m.
- El pozo percolador en el fondo de la zanja posee un relleno con grava de 1" de $e=0.10$ m, sobre este se vaciará cemento corrido circular de concreto $f'c=175$ kg/cm² de ancho 0.30 m y peralte 0.20 m.
- Sobre los cimientos ira un muro de soda con ladrillo de arcilla artesanal con junta vertical con mortero y junta vertical sin mortero. Una vez ejecutado este muro se procederá a rellenar con gravilla de 1" el espacio entre el muro de ladrillo y la cara de la excavación. Una vez culminado el muro se ejecutará la losa de techo de concreto armado $f'c=210$ kg/cm² de espesor 0.10 m. Esta tapa tendrá una abertura de diámetro libre 0.60 m la cual ira sellada con una tapa para inspección metálica.
- El pozo percolador poseerá accesorios sanitarios de PVC.



17

Cuadro N° 03: Cantidad de Pozos percoladores

CANTIDAD DE POZO PERCOLADOR		
DESCRIPCION	CANTIDAD	CAPACIDAD
VIVIENDAS + CASA RONDA	66	600 L
TOTAL BIODIFESTOR	66	

Elaboración:
Municipalidad
Sanagoran

Imagen N° 2. Pozo percolador

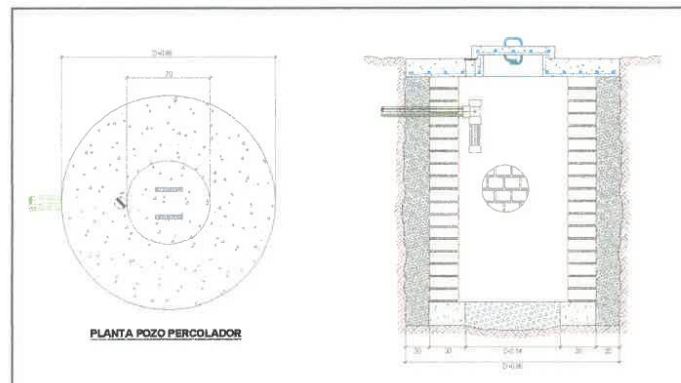

Elaboración: Municipalidad Distrital de Sanagoran

2.4 COMPONENTE SOCIAL

Se pretende la sostenibilidad del proyecto, y para ello es importante mantener un equilibrio entre el orden económico social y ambiental. Esto será posible en la medida que el proyecto no trastoque aquellos; el proyecto técnicamente busca la alternativa óptima para minimizar los costos de inversión, se ha logrado diseñar un sistema de Aguas residuales por gravedad, implementando una PTAR de manejo simple y natural minimizando costos de operación y mantenimiento del sistema, de tal forma que a futuro no signifique una carga económica ni para la Municipalidad Distrital ni para la población, lo que redundará en lograr la sostenibilidad del proyecto, pero con ello no basta, sino que además el proyecto mejorará el medio ambiente, garantizando la salud de la población, la que si actualmente es atentada por el manejo incipiente de las Aguas residuales, presentando serios riesgos para aquella y es por ello que el proyecto considera además una educación Sanitaria tanto para la entidad administradoras a través de la UGM así como a la población, la que tomará una labor primordial en alcanzar los objetivos y metas:

- a. PLAN DE COMUNICACIÓN Y EDUCACION SANITARIA-ETAPA DE DESARROLLO DE CAPACIDADES:
 - ACCIONES PREPARATORIAS PARA LA EJECUCION DE OBRAS
 - ACCIONES DURANTE LA EJECUCION DE OBRAS
 - ACTIVIDADES PREPARATORIAS PARA LA TRANSPARENCIA DE OBRA
- b. PLAN DE CAPTACION PARA LA GESTION DEL SERVICIO:
 - GESTION DEL SERVICIO: UGM



16

- GESTION DEL SERVICIO: MUNICIPIO/UGM
- c. PERSONAL Y MOVILIZACION EN EDUCACION SANITARIA Y GESTION DEL SERVICIO.

2.5 PLAN DE MANEJO AMBIENTAL

Contempla la organización de un comité de Medio ambiente, el cual se encargará de implementar, vigilar y hacer cumplir al personal, los programas y planes propuestos durante la etapa de construcción. Este comité contará con un responsable en Medio Ambiente.

2.6 INSTRUMENTOS DE LA ESTRATEGIA

a. PLAN DE ACCION PREVENTIVO, CORRECTIVO Y/O MITIGACIÓN (PPCM)

El que estará conformado por:

- Sub Programa de capacitación y educación ambiental.
- Sub programa de seguridad laboral

b. PROGRAMA A IMPLEMENTAR:

Se contempla la implementación de los siguientes programas:

- Programa de manejo y monitoreo ambiental
- Programa de manejo de residuos sólidos y peligrosos
- Programa de manejo ambiental para los depósitos de materiales excedentes
- Programa de revegetación y forestación
- Programa de señalización ambiental
- Plan de cierre
- Plan de gestión ambiental en la línea de conducción

2.7 CUADRO RESUMEN DE PRESUPUESTO

COSTO DIRECTO DE OBRA	967,821.90
GASTOS GENERALES (10% CD)	96,782.19
UTILIDAD (5% CD)	48,391.10
SUB TOTAL	1,112,995.19
IMPUESTOS (18%ST)	200,339.13
VALOR REFERENCIAL (COSTO DE EJECUCION DE LA OBRA)	1,313,334.32

2.8 MAQUINARIA Y EQUIPOS:

N°	CANTIDAD	LISTA DE EQUIPAMIENTO ESTRATÉGICO
1	1	NIVEL DE INGENIERO
2	3	ESTACIÓN TOTAL
3	1	TEODOLITO Y MIRA
4	1	PLANCHA COMPACTADORA VIBRATORIA, 8 HP
5	1	SOLDADORA ELECT. MONOF. ALTERNA 225 AMP



6	1	GRUPO ELECTROGENO
7	1	VIBRADOR DE CONCRETO 4 HP 1.50"
8	1	MEZCLADORA DE CONCRETO DE 9 -11P3
9	1	MARTILLO ELÉCTRICO DE 20 Kg

*Se podrá ofertar equipos o maquinaria de mayor capacidad y cantidad mayor, siempre que éstos permitan ejecutar la obra de manera adecuada.

2.9 ADELANTOS:

ADELANTO DIRECTO

NO, se Otorgará ADELANTO DIRECTO.

ADELANTO PARA MATERIALES O INSUMOS

NO, se Otorgará ADELANTO DE MATERIALES.

2.10 FUENTE DE FINANCIAMIENTO:

RECURSOS DETERMINADOS

2.11 VALOR REFERENCIAL:

El presente proyecto, cuenta con un Valor referencial, ascendente a S/ 1,313,334.32 (Un Millón Trecientos Trece Mil Trecientos Treinta y Cuatro con 32/100 SOLES). El costo total del proyecto en sus diversos componentes son los siguientes

COSTO DIRECTO DE OBRA	967,821.90
GASTOS GENERALES (10% CD)	96,782.19
UTILIDAD (5% CD)	48,391.10
SUB TOTAL	1,112,995.19
IMPUESTOS (18%ST)	200,339.13
VALOR REFERENCIAL (COSTO DE EJECUCION DE LA OBRA)	1,313,334.32

2.12 GARANTIAS.

La garantía de fiel cumplimiento será por una suma equivalente al 10% del monto del contrato original y tendrá vigencia hasta el consentimiento de la Liquidación Final, en conformidad con el Artículo 149° de Reglamento de la Ley de Contrataciones aprobada mediante Decreto Supremo N° 344-2018-EF. Cuando habiéndose practicado la liquidación final y exista una controversia sobre el saldo a favor de LA ENTIDAD menor al monto de la garantía de fiel cumplimiento, esta se devuelve, siempre que EL CONTRATISTA entregue una garantía por una suma equivalente al monto que LA ENTIDAD determinó en su liquidación. La última garantía se mantiene vigente hasta el consentimiento de la liquidación final.



14

2.13 PENALIDADES POR MORA:

Si EL CONTRATISTA incurre en retraso injustificado en la ejecución de las prestaciones objeto del contrato, LA ENTIDAD le aplica automáticamente una penalidad por mora por cada día de atraso, de acuerdo a la siguiente fórmula:

$$\text{Penalidad Diaria} = \frac{0.10 \times \text{Monto}}{F \times \text{Plazo en días}}$$

Donde: F = 0.15. para plazos mayores a sesenta (60) días.

Tanto el monto como el plazo se refieren, según corresponda, al contrato o ítem que debió ejecutarse. Se considera justificado el retraso, cuando EL CONTRATISTA acredite, de modo objetivamente sustentado, que el mayor tiempo transcurrido no le resulta imputable. De acuerdo con el numeral 162.5., del artículo 162° del Reglamento de la Ley de Contrataciones del Estado, el retraso se justifica a través de la solicitud de ampliación de plazo debidamente aprobado. Adicionalmente, se considera justificado el retraso y en consecuencia no se aplica penalidad, cuando el contratista acredite, de modo objetivamente sustentado, que el mayor tiempo transcurrido no le resulta imputable. En ese último caso, la calificación del retraso como justificado por parte de LA ENTIDAD no da lugar al pago de gastos generales ni costos directos de ningún tipo.

2.14 CONFIDENCIALIDAD:

Se mantendrá la confidencialidad y reserva absoluta en el manejo de la información o la que tenga acceso y que se encuentre relacionada con la prestación del contrato quedando prohibido revelar dicha información a terceros.

2.15 PROPIEDAD INTELECTUAL:

LA ENTIDAD tendrá todos los derechos de propiedad intelectual, incluidos sin limitación, las patentes, los derechos de autor, nombres comerciales y marcas registradas respecto a los productos, documentos y otros materiales que guarden relación directa con la ejecución de la obra o que se hubiera creado o producido como consecuencia o en curso de la producción de la misma.

2.16 RESPONSABILIDAD POR VICIOS OCULTOS:

De acuerdo a lo dispuesto en el artículo, queda claramente establecido que el hecho de haber recepcionado la obra, haber emitido la conformidad respectiva o haber consentido la liquidación de la obra, no enerva su derecho a reclamar posteriormente por defectos o vicios ocultos, conforme a lo dispuesto en el artículo 40° de la Ley de Contrataciones del Estado y el artículo 173° del Reglamento de la Ley de Contrataciones del Estado. Se establece el plazo de responsabilidad para EL CONTRATISTA de siete (07) años. Para lo cual el contratista tendrá que adjuntar una declaración jurada para que su oferta se considere como admitida. En razón a que EL CONTRATISTA es el responsable absoluto de la ejecución de la obra, deberá garantizar la calidad de ésta y responder por el trabajo realizado, por lo que, en caso de ser requerido para cualquier aclaración o corrección, no podrá negar su concurrencia. En caso de no concurrir al requerimiento indicado, se hará conocer su negativa primeramente a la Oficina de Asesoría Jurídica y finalmente al Tribunal de Contrataciones del Estado, a los efectos legales consiguientes, en razón de que el servicio prestado es un acto administrativo por el cual es responsable ante el Estado. Asimismo, se debe cumplir lo dispuesto en los numerales 2 y 3 del artículo 1774° del Código Civil. LA ENTIDAD tendrá un plazo de hasta pasados treinta (30) días desde



13

la expiración del periodo de responsabilidad por defectos o vicios ocultos para reclamar por el respectivo defecto o vicio oculto. En caso se detecte un defecto o vicio oculto a criterio de LA ENTIDAD, EL CONTRATISTA tendrá la carga de la prueba en caso que considere que no se trata de un defecto o vicio oculto o que el mismo no le es imputable. La responsabilidad de EL CONTRATISTA comprende la reparación de los respectivos defectos o vicios ocultos o la compensación a LA ENTIDAD por los costos de reparación que sean necesarios.

2.17 REAJUSTES:

Las valorizaciones que se efectúen a precios originales del contrato y sus ampliaciones son ajustadas multiplicándolas por el respectivo coeficiente de reajuste "K" que se obtenga de aplicar la fórmula o fórmulas polinómicas previstas en el expediente técnico de obra, los índices Unificados de Precios de la Construcción que publica el Instituto Nacional de Estadística e Informática - INEI, correspondiente al mes en que debe ser pagada la valorización. Una vez publicados los índices correspondientes al mes en que debió efectuarse el pago, se realizan las regularizaciones necesarias.

2.18 RESOLUCION DE CONTRATO:

Para la resolución del contrato de obra debe aplicarse el Artículo 36° de la Ley de Contrataciones del Estado y los Artículos 165°, 166° y 207° del Reglamento aprobado mediante Decreto Supremo N° 344-2018-EF.

2.19 ENFOQUE DE GESTION DE RIESGOS:

La planificación de la Gestión de Riesgos en la ejecución de la obra estar enmarcada en lo dispuesto en cumplimiento con lo dispuesto con la Directiva N° 012-2017-OSCE/CD, aprobado mediante Resolución N° 014-2017OSCE/CD, emitido el 09 de mayo de 2017.

2.20 DE LAS OTRAS PENALIDADES:

✓ De acuerdo con el artículo 163° del Reglamento, se pueden establecer otras penalidades, distintas al retraso o mora, las cuales deben ser objetivas, razonables, congruentes y proporcionales con el objeto de la contratación.

✓ Según lo previsto en los artículos 190° y 191° del Reglamento, adicionalmente a la penalidad por mora se aplicarán las siguientes penalidades.



12

OTRAS PENALIDADES			
N°	SUPUESTO DE APLICACIÓN DE PENALIDAD	FORMA DE CÁLCULO	PROCEDIMIENTO
1	<p>CAMBIO DE PERSONAL PROFESIONAL ESPECIFICADO EN PROPUESTA TÉCNICA. SALVO POR CAUSAS DE FUERZA MAYOR.</p> <p>Para la ejecución de la obra, el contratista utilizará al personal profesional especificado en su propuesta técnica, no estando permitido cambio salvo por razones de fuerza mayor (Pronunciamiento N° 149-2010/DTN) y con aprobación de la Gerencia de Infraestructura (GI). Para este efecto, EL CONTRATISTA deberá proponer a la JDUROP, con cinco días hábiles de anticipación a fin de obtener la aprobación correspondiente.</p> <p>Cada cambio no aprobado del Residente será causal de aplicación de multa.</p>	0.5 UIT por cada día de ausencia del personal en obra.	Según informe de la Gerencia de Infraestructura (GI) de la Entidad encargado de aprobar el cambio de personal
2	<p>IMPEDIMENTO PARA ANOTAR OCURRENCIAS EN EL CUADERNO DE OBRA.</p> <p>Cuando el Residente y/o Contratista no permite el acceso al Cuaderno de Obra al Inspector o Supervisor, impidiéndole anotar las ocurrencias, será causal de aplicación de multa (Art. 191° del Reglamento). La multa será por cada impedimento.</p>	(0.5/1000) del monto del Contrato, por cada día de dicho impedimento.	Según informe del inspector y/o supervisor debiendo notificarlo a la Entidad en la inmediatez del caso o término de la distancia
3	<p>PAGO DEL PERSONAL.</p> <p>Por la demora en el cumplimiento en los pagos del personal al servicio de EL CONTRATISTA por un periodo mayor a un mes. La multa será por cada caso detectado.</p> <p>No cumple con las responsabilidades del pago oportuno del salario de acuerdo a la Oferta Económica a su personal, incluyendo los beneficios sociales de acuerdo a Ley</p>	Un 0.5 UIT por cada incumplimiento de pago detectado.	Según informe del Inspector y/o Supervisor, que compruebe el incumplimiento de pago.
4	<p>PERMANENCIA DEL RESIDENTE</p> <p>En caso que el Residente de Obra no desempeñe sus funciones de forma permanente y directa en la ejecución de la obra será causal de aplicación de la penalidad.</p> <p>Cuando el personal de LA ENTIDAD, no ubique al profesional en el lugar de la prestación (en el momento de la inspección), este acudirá al Cuaderno de Autocontrol de Permanencia en el servicio. En caso de no estar anotado el lugar del desplazamiento, se aplicará la penalidad.</p>	(0.5/1000) del monto del Contrato, por cada día de inasistencia por día detectado.	Según Informe del inspector y/o supervisor, corrobore presencialmente la inasistencia en visitas programadas y/o inopinadas.



5	<p>CRONOGRAMA VALORIZADO AL INICIO DEL PLAZO CONTRACTUAL Y/O ACELERADO</p> <p>Cuando EL CONTRATISTA no cumpla con entregar el Calendario Valorizado Actualizado a la fecha de inicio del plazo, a LA ENTIDAD, en un plazo de 24 horas de iniciado el plazo contractual contabilizadas a partir del cumplimiento de las exigencias indicadas en el Art. 176° del RLCE; o no cumpla con entregar el Calendario Acelerado dentro de los 07 días siguientes de habérselo requerido por el Supervisor o Inspector en el cuaderno de obra, o cuando no cumpla con entregar el Calendario Valorizado Actualizado de una ampliación de plazo en el tiempo que establece el Reglamento de la Ley de Contrataciones del Estado, la multa será por cada día.</p> <p>Al presentar la liquidación deberá presentar el último cronograma valorizado actualizado a la fecha de culminación de la Obra.</p>	(0.5/1000) del monto del Contrato, por cada día de retraso en la presentación.	Según informe de la Gerencia de Infraestructura (GI) de la Entidad y/o servidor Encargado de Liquidaciones de Obra.
6	<p>ENTREGA DE INFORMACION INCOMPLETA Y/O CON ERRORES</p> <p>Cuando EL CONTRATISTA entregue documentación incompleta, perjudicando el trámite normal de los mismos (solicitud de adelantos, valorizaciones, adicionales, etc.), la multa será por cada trámite documentario.</p>	(0.2/1000) del monto del Contrato, por cada caso detectado.	Según informe del Supervisor o Inspector de Obra
7	<p>PLANOS DE REPLANTEO</p> <p>Cuando EL CONTRATISTA cuando no cumpla con entregar los planos de replanteo tres días posteriores a la comunicación en la que se le señale la fecha que se llevará a cabo la recepción de la obra, la multa será por cada día.</p>	(0.2/1000) del monto del Contrato, por cada día de retraso.	Según informe del Supervisor o Inspector de Obra
8	<p>POR INASISTENCIA DE LOS ESPECIALISTAS DEL CONTRATISTA A REUNIÓN CONVOCADAS POR LA ENTIDAD CONTRATANTE</p> <p>Cuando el contratista de manera injustificada, no asista con sus especialistas a reuniones convocadas por la Entidad. La multa es por cada día de inasistencia.</p>	(0.2/1000) del monto del Contrato, por cada inasistencia.	Según informe del Supervisor o Inspector de Obra
9	<p>PERMANENCIA EN OBRA DE LOS PROFESIONALES PROPUESTOS, EXCEPTO EL RESIDENTE DE OBRA</p> <p>Cuando los personales propuestos no se encuentren en obra de acuerdo al Cronograma de Intervención.</p>	(0.5/1000) del monto del Contrato, por cada día de inasistencia o por cada caso detectado.	Según informe del Inspector y/o Supervisor, corrobore presencialmente la inasistencia en visitas programadas y/o inopinadas
10	<p>POR NO ESTAR AL DIA CON LAS ANOTACIONES EN EL CUADERNO DE OBRA</p> <p>Cuando EL CONTRATISTA de manera injustificada, no presente el Cuaderno de Obra con las anotaciones al día siguiente de su ejecución.</p> <p>Que el llenado del Cuaderno de Obra, no esté acorde a la fecha de la inspección</p>	(0.2/1000) del monto del Contrato, por cada caso detectado.	Según informe del Supervisor o Inspector de Obra



10

11	<p>POR NO DISPONIBILIDAD DEL CUADERNO DE OBRA O LA NO ENTREGA DEL MISMO A SOLICITUD DE LA ENTIDAD</p> <p>Cuando EL CONTRATISTA de manera injustificada, no disponga del Cuaderno de Obra durante la ejecución, o la no entrega del mismo cuando lo solicite la Entidad.</p>	(0.2/1000) del monto del Contrato, por cada día de dicho impedimento o caso detectado.	Según informe del Supervisor o Inspector de Obra.
12	<p>CARTEL DE OBRA</p> <p>Cuando EL CONTRATISTA no coloque el cartel de obra dentro de los siete (07) días calendario posterior a la entrega del terreno, asimismo, es obligación del contratista mantener el cartel de obra en óptimas condiciones durante la ejecución de la obra hasta la recepción de Obra, caso contrario se aplicará la penalidad,</p> <p>Mantener en óptimas condiciones implica que el cartel de obra debe de estar en buenas condiciones de uso y, asimismo, en constante mantenimiento del bastidor, gigantografía, (si así lo requiera), y de la fijación.</p> <p>El Cartel de Obra, debe cumplir las especificaciones técnicas para su preparación que indica el Expediente Técnico y/o la oficina de obras para identificar a la Empresa Contratista que está ejecutando la obra, asimismo, para informar y reforzar la presencia institucional del Gobierno Regional de Lima en la ejecución de la Obra.</p> <p>La penalidad será por día de incumplimiento.</p>	(0.5/1000) del monto del Contrato, por cada día de incumplimiento.	Según informe del inspector y/o supervisor, que compruebe el incumplimiento de colocación del cartel.
13	<p>SEGURIDAD DE OBRA Y SEÑALIZACIÓN</p> <p>Cuando el contratista no cuenta con los dispositivos de seguridad en la obra tanto peatonal y vehicular incumpliendo las normas y el expediente técnico. Los dispositivos o las señales peatonal y/o vehicular y otros son los que se encuentran detallados en el Expediente Técnico.</p>	(0.5/1000) del monto del Contrato, por cada caso detectado.	Según informe del inspector y/o supervisor, que compruebe el incumplimiento de las normas de seguridad de obra y señalización.
14	<p>INDUMENTARIA E IMPLEMENTOS DE PROTECCION PERSONAL – EPP</p> <p>Cuando EL CONTRATISTA no cumpla en dotar al personal los implementos o equipos básicos de protección personal, en la ejecución de la Obra, conforme lo establecido en la NORMA G.050.</p> <p>EL CONTRATISTA deberá cumplir obligatoriamente el Art. 10° – Equipos Básicos de Protección Personal (EPP) de la NORMA G.050 del Reglamento Nacional de Edificaciones.</p> <ul style="list-style-type: none"> ➤ Uniforme. ➤ Protector o cascos de Seguridad tipo jockey contra impacto y/o descarga eléctrica. (Según sea el caso). Para identificar la categoría y ocupación de los trabajadores, los cascos de seguridad serán de colores específicos. 	(0.5/1000) del monto del Contrato, por cada día de Ocurrencia y/o por día.	Según informe del Supervisor o Inspector de Obra



89

	<ul style="list-style-type: none"> ➤ Calzado de Seguridad (botas de jebe, botines dieléctricos, botines de cuero) Según sea el caso. ➤ Protectores de Oídos, (Tapones de oído o auriculares) según sea el caso. ➤ Protectores Visuales (Gafas de seguridad, Pantallas de soldadura, etc.) según sea el caso ➤ Arnés de Seguridad. ➤ Guantes de Seguridad según sea el caso (Dieléctricos, de Cuero o de plástico o jebe). ➤ Mascarilla anti polvo. 		
15	EQUIPOS DEL CONTRATISTA Cuando el contratista no cuenta con los equipos mínimos exigidos en el expediente técnico conforme a su propuesta técnica, o que los tenga incompletos para la ejecución de obra.	(0.5/1000) del monto del Contrato, por cada equipo y día de ausencia.	Según informe del inspector y/o supervisor, corrobore presencialmente ausencia de equipos en visitas programadas y/o inopinadas.
16	CALIDAD DE MATERIALES Cuando EL CONTRATISTA emplee materiales que no cumplan los Requisitos de las Especificaciones Técnicas del Expediente Técnico y las normativas vigentes. EL CONTRATISTA deberá retirar dicho material y reemplazarlo por otro que cumpla con las especificaciones técnicas, siendo dicho reemplazo sin costo alguno para LA ENTIDAD. (Los originales de las pruebas deberán ser entregados en Liquidaciones de LA ENTIDAD).	(0.5/1000) del monto del Contrato, por cada caso detectado.	Según informe del inspector y/o supervisor, corrobore presencialmente el no cumplimiento de las especificaciones técnicas de los materiales.
17	RECOJO DE DESMONTE Y LIMPIEZA EN LA ZONA DE TRABAJO No cumple en recoger el desmonte y efectuar la limpieza de la zona de trabajo dentro de los plazos establecidos en el Cuaderno de Obra o mediante Carta.	(0.2/1000) del monto del Contrato, por cada día de retraso.	Según informe del Supervisor o Inspector de Obra
18	REPORTE DE ACCIDENTES DE TRABAJO No reporta los Accidentes de Trabajo de acuerdo a lo estipulado en la Ley N° 29783 – Ley General de Seguridad y Salud en el Trabajo y su Reglamento de Seguridad y Salud en el Trabajo, aprobado por D.S. N° 005-2012-TR.	(0.5/1000) del monto del Contrato, por cada accidente no reportado.	Según informe del Supervisor o Inspector de Obra
19	INCUMPLIMIENTO A MEDIDAS DE MITIGACIÓN AMBIENTAL No cumple con realizar las Medidas de Mitigación Ambiental indicadas en el Estudio de Impacto Ambiental.	(0.5/1000) del monto del Contrato, por cada caso detectado.	Según informe del Supervisor o Inspector de Obra
20	OBLIGACIÓN DE MANTENER VIGENTES LOS SEGUROS Cuando EL CONTRATISTA incumpla con la generación, vigencia y renovación oportuna de los Seguros necesarios se Aseguradores Autorizados, conforme a la Legislación vigente, tales como: <ul style="list-style-type: none"> ➤ Accidentes de Trabajo ➤ Accidentes Individuales de su Personal de Ingenieros y Técnicos, conforme a lo 	Un 01 UIT por cada incumplimiento detectado.	Según informe del Supervisor o Inspector de Obra



58

	<p>establecido por el Decreto Legislativo N° 688 y Decreto Ley N° 25897.</p> <p>➤ Daños y Perjuicios a Terceros para cubrir la Responsabilidad Civil por Muerte Accidental o Lesiones a personas que no sean Trabajadores de "EL CONSORCIO", o Daños a la Propiedad de Terceros, dentro del alcance de las obras y de terreno entregado al contratista, así como aquellos derivados de la ejecución de los trabajos.</p>		
21	<p>VALORIZACIONES</p> <p>Cuando EL CONTRATISTA no presente al inspector y/o supervisor, las Valorizaciones dentro del último día del mes, incumpliendo el Art. 194° del Reglamento y no esté firmado por los profesionales propuestos, la multa será por cada día.</p>	(0,5/1000) del monto del Contrato, por cada día de retraso.	Según informe del Supervisor o Inspector de Obra
22	<p>OMISIÓN DE DOCUMENTOS DE OBLIGACIONES TRIBUTARIAS, LABORALES, SEGURIDAD SOCIAL Y OTROS EN LOS EXPEDIENTE VALORIZACIONES DE OBRA</p> <p>Cuando a partir de la Segunda Valorización, EL CONTRATISTA incumpla con presentar la siguiente documentación:</p> <p>➤ Copia de los Comprobantes del Cumplimiento de las Obligaciones Tributarias, correspondiente a los Pagos del Mes Anterior (IGV y RENTA).</p> <p>➤ Copia de las Planillas del Personal Operario Oficial y Peón, correspondiente a los Pagos del Mes Anterior (ONP y AFP), de conformidad con lo dispuesto por el Dec. Leg. N° 727 – Ley de Fomento a la Inversión Privada en Construcción y Normas Complementarias.</p> <p>➤ Copia de los Comprobantes del Cumplimiento de las Obligaciones al Seguro Social (ESSALUD).</p> <p>➤ Copia de los Comprobantes de Pago por CONAFOVICER y SENCICO.</p>	(0,2/1000) del monto del Contrato, por cada omisión.	Según informe del Supervisor o Inspector de Obra
23	<p>PRUEBAS Y ENSAYOS</p> <p>Cuando EL CONTRATISTA no realiza las pruebas o ensayos oportunamente para verificar la calidad de los trabajos y las dosificaciones. El plazo que rige para este caso es la fecha de presentación del Informe Mensual valorizado en la que deben estar incluidos estas pruebas y/o ensayos, siempre que en el periodo de ejecución respectiva amerite la realización de estas pruebas y/o ensayos y siempre.</p>	(0,5/1000) del monto del Contrato, por cada día de retraso.	Según informe del Supervisor o Inspector de Obra



01

2.21 PLANTEL PROFESIONAL

1. Residente de Obra

Formación académica del plantel profesional clave		
Nivel Grado o título	Profesión	Acreditación
Título profesional	Ingeniero civil o Ingeniero Sanitario	Documentos para la acreditación de formación académica: dicho requisito de calificación se acreditará para la suscripción del contrato. (Ver nota 5)

Experiencia			
Cargo desempeñado	Tipo de experiencia	Tiempo de experiencia	Acreditación de Experiencia
Residente o supervisor o inspector o gerente de construcción o jefe de supervisión o asistente de residente o asistente de supervisión o la combinación de estos en la ejecución de obra o inspección de obra o supervisión de obra en obras de saneamiento u obras similares. (Ver nota 6)	Obras de saneamiento u obras similares (Ver nota 8)	24 meses en el cargo desempeñado (Computada desde la fecha de la colegiatura).	Copia simple de: (i) contratos y su respectiva conformidad o (ii) Constancias o (iii) Certificados o (iv) Cualquier otra documentación que, de manera fehaciente demuestre la experiencia del personal clave propuesto. Documentos para la acreditación de la experiencia: Dicho requisito de calificación se acreditará para la suscripción del contrato.

Nota 1: Los requisitos de este profesional del personal clave se sustentan en los siguientes documentos normativos: Ley N° 30225, Ley de Contrataciones del Estado y su Reglamento; Ley N° 16053, Autorizando a los colegios de Arquitectos del Perú y al colegio de Ingenieros del Perú para supervisar a los profesionales de Arquitectura e Ingeniería de la República Ley N° 28858 Ley que complementa la Ley N° 16053 Ley que autoriza a los Colegios de Arquitectos del Perú y al Colegio de Ingenieros del Perú para supervisar a los profesionales de arquitectura e ingeniería de la República y su Reglamento aprobado mediante Decreto Supremo N° 016-2008-VIVIENDA, el Reglamento Nacional de Edificaciones aprobado con Decreto Supremo N° 011-2006-VIVIENDA y sus actualizaciones, y Resolución Ministerial N° 192-2018-VIVIENDA que



06

2. Especialista en Seguridad en Obra y Salud Ocupacional

Formación académica del plantel profesional clave		
Nivel Grado o título	Profesión	Acreditación
Título profesional	Ingeniero de Higiene y Seguridad Industrial o Ingeniería de Seguridad y Salud en el Trabajo o Ingeniero Sanitario o Ingeniero Civil	Documentos para la acreditación de formación académica: dicho requisito de calificación se acreditará para la suscripción del contrato (Ver nota 5)

Experiencia			
Cargo desempeñado	Tipo de experiencia	Tiempo de experiencia	Acreditación de Experiencia
Especialista, ingeniero, supervisor, jefe, responsable, coordinador o la combinación de estos, en seguridad y salud ocupacional o seguridad e higiene ocupacional o seguridad de obra o seguridad en el trabajo o seguridad y salud ocupacional y medio ambiente o salud ocupacional o implementación de planes de seguridad e higiene ocupacional; en la ejecución y/o inspección y/o supervisión de obras en general (Ver nota 6)	Obras en general	12 meses en el cargo desempeñado (Computada desde la fecha de la colegiatura).	Copia simple de: (i) contratos y su respectiva conformidad o (ii) Constancias o (iii) Certificados o (iv) Cualquier otra documentación que, de manera fehaciente demuestre la experiencia del personal clave propuesto Documentos para la acreditación de formación académica: dicho requisito de calificación se acreditará para la suscripción del contrato

Nota 2: Los requisitos de este profesional del personal clave se sustentan en los siguientes documentos normativos: Ley N° 29783, Ley de Seguridad y Salud en el trabajo y su reglamento, Decreto Supremo N° 005-2017-TR, Decreto Supremo que aprueba el Plan Nacional de Seguridad y Salud en el Trabajo 2017-2021; Ley N° 28806, Ley General de Inspección del Trabajo y su reglamento, Resolución Suprema N° 021-83-TR, Normas Básicas de Seguridad e Higiene en Obras de Edificación, Norma G.050 Seguridad durante la construcción del Reglamento Nacional de Edificaciones aprobado con Decreto Supremo N° 011-2006-VIVIENDA y sus actualizaciones, Ley N° 30225, Ley de Contrataciones del Estado y su Reglamento, Ley N° 16053, Autorizando a los colegios de Arquitectos del Perú y al colegio de Ingenieros del Perú para supervisar a los profesionales de Arquitectura e Ingeniería de la República, Ley N° 28858, Ley que complementa la Ley N° 16053, Ley que



c.5

3. Especialista Ambiental (Ver nota 7)

Formación académica del plantel profesional clave		
Nivel Grado o título	Profesión	Acreditación
Título profesional	Ingeniero Ambiental o Ingeniero Ambiental y de Recursos Naturales o Ingeniero de Recursos Naturales o Ingeniero Sanitario o Ingeniero Civil o Ingeniero Mecánica de Fluidos	Documentos para la acreditación de formación académica: dicho requisito de calificación se acreditará para la suscripción del contrato. (Ver nota 5)

Experiencia			
Cargo desempeñado	Tipo de experiencia	Tiempo de experiencia	Acreditación de Experiencia
Especialista o Ingeniero o supervisor o jefe o responsable o residente o la combinación de estos, en ambiental o mitigación ambiental o ambientalista o monitoreo y mitigación ambiental o impacto ambiental o medio ambiente o protección de medio ambiente, en la ejecución y/o inspección y/o supervisión de obras en general (Ver nota 6)	Obras en general	12 meses en el cargo desempeñado (Computada desde la fecha de la colegiatura)	Copia simple de: (i) contratos y su respectiva conformidad o (ii) Constancias o (iii) Certificados o (iv) Cualquier otra documentación que, de manera fehaciente demuestre la experiencia del personal clave propuesto Documentos para la acreditación de formación académica: dicho requisito de calificación se acreditará para la suscripción del contrato

Nota 3 Los requisitos de este profesional del personal clave se sustentan en los siguientes documentos normativos: Ley N° 28245 Ley Marco del Sistema Nacional de Gestión Ambiental, Ley N° 30225 Ley de Contrataciones del Estado y su Reglamento Ley N° 27446, Ley del Sistema Nacional de Evaluación de Impacto Ambiental; Ley N° 16053, Autorizando a los colegios de Arquitectos del Perú y al colegio de Ingenieros del Perú para supervisar a los profesionales de Arquitectura e Ingeniería de la República; Ley N° 28858, Ley que complementa la Ley N° 16053 Ley que autoriza a los Colegios de Arquitectos del Perú y al Colegio de Ingenieros del Perú para supervisar a los profesionales de arquitectura e ingeniería de la República y su Reglamento aprobado mediante Decreto Supremo N° 016-2008-VIVIENDA, y Resolución Ministerial N° 192-2018-VIVIENDA que aprueba la "Norma Técnica de Diseño Opciones Tecnológicas para Sistemas de Saneamiento en el Ámbito Rural".



4. Especialista en Calidad (Ver Nota 7)

Formación académica del plantel profesional clave		
Nivel Grado o título	Profesión	Acreditación
Título profesional	Ingeniero Sanitario o Ingeniero Civil	Documentos para la acreditación de formación académica: dicho requisito de calificación se acreditará para la suscripción del contrato (Ver nota 5)

Experiencia			
Cargo desempeñado	Tipo de experiencia	Tiempo de experiencia	Acreditación de Experiencia
Especialista, ingeniero, supervisor, jefe, gerente de construcción, residente, responsable, coordinador o la combinación de estos, en control de calidad o calidad o aseguramiento de calidad o programa de calidad o protocolos de calidad en la ejecución y/o inspección y/o supervisión de obras en general (Ver nota 6)	Obras en general	12 meses en el cargo desempeñado (Computada desde la fecha de la colegiatura)	Copia simple de (i) contratos y su respectiva conformidad o (ii) Constancias o (iii) Certificados o (iv) Cualquier otra documentación que, de manera fehaciente demuestre la experiencia del personal clave propuesto. Documentos para la acreditación de formación académica: dicho requisito de calificación se acreditará para la suscripción del contrato

Nota 4 Los requisitos de este profesional del personal clave se sustentan en los siguientes documentos normativos: Ley N° 30225, Ley de Contrataciones del Estado y su Reglamento, Ley N° 16053 Autorizando a los colegios de Arquitectos del Perú y al colegio de Ingenieros del Perú para supervisar a los profesionales de Arquitectura e Ingeniería de la República, Ley N° 28858, Ley que complementa la Ley N° 16053, Ley que autoriza a los Colegios de Arquitectos del Perú y al Colegio de Ingenieros del Perú para supervisar a los profesionales de arquitectura e ingeniería de la República y su Reglamento aprobado mediante Decreto Supremo N° 016-2008 VIVIENDA, Norma GE 030 del Reglamento Nacional de Edificaciones aprobado con Decreto Supremo N° 011-2006-VIVIENDA y sus actualizaciones, "NTP 712 201 2018 CALIDAD EN LA CONSTRUCCIÓN: Lineamientos para la aplicación de la NTP-ISO 9001:2015 en el Sector Construcción. 1a Edición", y Resolución Ministerial N° 192 2018-VIVIENDA que aprueba la "Norma Técnica de Diseño Opciones Tecnológicas para Sistemas de Saneamiento en el Ámbito Rural"



ACREDITACION:

De conformidad con el numeral 49.3 del artículo 49 y el literal e) del numeral 139.1 del artículo 139 del Reglamento este requisito de calificación se acredita para la suscripción del contrato

De la aprobación de Fichas de Homologación de requisitos de calificación de Perfiles profesionales de proyectos de saneamiento para el ámbito rural", las mismas que, como Anexo, forman parte integrante de la presente Resolución Ministerial, Resolución Ministerial N° 249-2020-VIVIENDA del 7 de octubre de 2020.

2.22 EXPERIENCIA DEL POSTOR

El postor debe acreditar un monto facturado acumulado equivalente a **UNA (1) VEZ EL VALOR REFERENCIAL DE LA CONTRATACIÓN**, en la ejecución de obras similares, durante los 10 años anteriores a la fecha de la presentación de ofertas que se computarán desde la suscripción del acta de recepción de obra.

SE CONSIDERARÁ OBRA SIMILAR: Construcción y/o instalación y/o remodelación y/o ampliación y/o mejoramiento y/o reconstrucción y/o rehabilitación y/o reparación y/o renovación y/o reposición y/o cambio y/o reubicación y/u optimización de infraestructura de sistemas y/o servicios de agua potable, como captaciones y/o líneas de conducción y/o reservorios y/o plantas de tratamiento de agua potable y/o líneas de aducción y/o redes de agua y/o acueductos y/o conexiones domiciliarias de agua potable y/o redes secundarias de agua potable; y/o infraestructura de saneamiento de sistemas y/o servicios de alcantarillado y/o desagüe como plantas de tratamiento de aguas residuales y/o conexiones domiciliarias de alcantarillado y/o redes secundarias de alcantarillado y/o redes secundarias de desagüe y/o unidades básicas de saneamiento (UBS) de arrastre hidráulico o ecológica o compostera o de hoyo seco, donde las obras presentadas tengan como mínimo los siguientes componentes:

- Sistema de Agua Potable
- Captación
- Cerco Perimétrico
- Línea de Conducción
- Red y/o Línea de Distribución
- Red de Aducción
- Reservorios
- Pases aéreos
- Cámara rompe presión y Cámara de lodos y/o Cámara de reunión y/o Cámara de distribución de caudales y/o Cámara de anclaje
- Válvula de purga y válvula de control y/o válvula de aire
- Conexiones Domiciliarias
- Lavaderos
- Unidades Básicas de Saneamiento con Arrastre Hidráulico
- Instalaciones Eléctricas e Instalaciones Sanitarias
- Sistema de Agua y Desagüe
- Educación Sanitaria Ambiental y/o Capacitación y/o Capacitación y Fortalecimiento.

La experiencia del postor se acreditará con copia simple de: (i) contratos y sus respectivas actas de recepción de obra; (ii) contratos y sus respectivas resoluciones de liquidación; o (iii) contratos y sus respectivas constancias de prestación o cualquier otra documentación de la cual se desprenda fehacientemente que la obra fue



concluida, así como el monto total que implicó su ejecución; correspondientes a un máximo de veinte (20) contrataciones.

Sin perjuicio de la presunción de veracidad de los documentos aportados por los postores, la Entidad podrá hacer uso de las páginas web públicas disponibles, a fin de agenciarse, corroborar, verificar o cruzar información respecto a la documentación presentada.

2.23 SISTEMA DE CONTRATACION

Esta obra debida por ser una obra de movimiento de tierras se recomienda realizar bajo la modalidad A PRECIOS UNITARIOS, bajo la supervisión de la Dirección de Gerencia de Infraestructura, el cual designará y/o contrata los servicios del profesional.

2.24 PLAZO DE EJECUCION DE OBRA

Para la realización de todos los trabajos comprendidos dentro de este proyecto se ha programado un tiempo de ejecución **120 días calendario** a partir de la entrega del terreno o área de ejecución del presente proyecto.

2.25 CONSORCIO

De conformidad con el Anexo N° 1 - Definiciones del Reglamento, el consorcio es el contrato asociativo por el cual dos (2) o más personas se asocian, con el criterio de complementariedad de recursos, capacidades y aptitudes, para contratar con el Estado. De acuerdo con el numeral 49.5 del artículo 49 del Reglamento, el área usuaria puede establecer un número máximo de consorciados en función a la naturaleza de la prestación. Asimismo, puede establecer un porcentaje mínimo de participación de cada consorciado, así como que el integrante del consorcio que acredite mayor experiencia cumpla con un determinado porcentaje de participación. En los procedimientos de selección pueden participar varios proveedores (personas naturales y/o personas jurídicas, tanto nacionales como extranjeras) agrupados en consorcio con la finalidad de ejecutar el contrato, con excepción de los procedimientos que tengan por objeto implementar o extender la vigencia de los Catálogos Electrónicos de Acuerdo Marco. En ningún caso, la participación en consorcio implica la obligación de crear una persona jurídica diferente. Los integrantes del consorcio son responsables solidariamente ante la Entidad por las consecuencias derivadas de su participación durante la ejecución del contrato derivado de este, conforme al artículo 13 de la Ley. De otro lado, de acuerdo con el artículo 258 del Reglamento, las infracciones cometidas por un consorcio durante el procedimiento de selección y la ejecución del contrato, se imputan a todos los integrantes del mismo, aplicándose a cada uno de ellos la sanción que le corresponda, salvo que, por la naturaleza de la infracción, la promesa, contrato de consorcio o el contrato suscrito con la Entidad, pueda individualizarse la responsabilidad. La carga de la prueba de la individualización corresponde al presunto infractor. En esa medida, para el presente procedimiento de selección, se ha determinado que el número máximo de consorciados será de dos integrantes, la participación mínima de cada consorciado será de veinte por ciento, así como el porcentaje de participación para el consorciado que acredite la mayor experiencia será de ochenta por ciento. Las personas naturales o jurídicas que participen en consorcio en un procedimiento de selección, deben contar con inscripción vigente en el Registro correspondiente según el objeto del procedimiento, con independencia de la prestación que se haya obligado a realizar cada integrante en



la promesa de consorcio, salvo en los procedimientos de consultoría convocados por paquete para la elaboración de los estudios de pre inversión de proyectos de inversión, y del expediente técnico de obra, así como en los procedimientos de ejecución de obras bajo modalidad de contratación. En el caso de consorcios, basta que uno de sus integrantes se haya registrado como participante en el procedimiento de selección, para lo cual dicho integrante debe contar con inscripción vigente en el RNP, correspondiente al objeto del procedimiento. Los demás integrantes del consorcio deben contar con inscripción vigente en el RNP, en las demás etapas del procedimiento conforme a lo establecido en el artículo 9 del Reglamento. Los integrantes de un consorcio no pueden presentar ofertas individuales ni conformar más de un consorcio en un procedimiento de selección, o en un determinado ítem cuando se trate de procedimientos de selección según relación de ítems. Tratándose de un procedimiento por relación de ítems, los integrantes del consorcio pueden participar en ítems distintos al que se presentaron en consorcio, ya sea en forma individual o en consorcio. Para efectos de su participación en el procedimiento de selección, el consorcio debe presentar en su oferta el contrato de consorcio con firmas legalizadas, detallando el porcentaje de obligaciones de cada consorciado respecto del objeto del contrato. La documentación que conforma la oferta de un consorcio debe ser suscrita y llevar la rúbrica, según corresponda, de su representante común, o de todos los integrantes del consorcio seguida de la razón social o denominación de cada uno de ellos. Lo mismo aplica para los documentos que deban ser suscritos en forma independiente por cada integrante del consorcio, de acuerdo a lo establecido en los documentos del procedimiento. En el caso de un consorcio integrado por una persona natural, cuya oferta sea suscrita por todos los integrantes del consorcio, bastará que la persona natural indique debajo de su rúbrica, sus nombres y apellidos completos. La documentación que conforma la oferta compromete a todos los integrantes del consorcio.



Importante

Para determinar que los postores cuentan con las capacidades necesarias para ejecutar el contrato, el órgano encargado de las contrataciones o comité de selección, según corresponda, incorpora los requisitos de calificación que se extraen del expediente técnico, no pudiendo incluirse requisitos adicionales a los previstos en el mismo, ni distintos a los siguientes:

3.2. REQUISITOS DE CALIFICACIÓN

A	CAPACIDAD TÉCNICA Y PROFESIONAL																														
A.1	EQUIPAMIENTO ESTRATÉGICO																														
	<p>Requisitos:</p> <table><tr><th>N°</th><th>CANTIDAD</th><th>LISTA DE EQUIPAMIENTO ESTRATÉGICO</th></tr><tr><td>1</td><td>1</td><td>NIVEL DE INGENIERO</td></tr><tr><td>2</td><td>3</td><td>ESTACIÓN TOTAL</td></tr><tr><td>3</td><td>1</td><td>TEODOLITO Y MIRA</td></tr><tr><td>4</td><td>1</td><td>PLANCHA COMPACTADORA VIBRATORIA, 8 HP</td></tr><tr><td>5</td><td>1</td><td>SOLDADORA ELECT. MONOF. ALTERNA 225 AMP</td></tr><tr><td>6</td><td>1</td><td>GRUPO ELECTROGENO</td></tr><tr><td>7</td><td>1</td><td>VIBRADOR DE CONCRETO 4 HP 1.50"</td></tr><tr><td>8</td><td>1</td><td>MEZCLADORA DE CONCRETO DE 9 -11P3</td></tr><tr><td>9</td><td>1</td><td>MARTILLO ELÉCTRICO DE 20 Kg</td></tr></table> <p>Acreditación:</p> <p>De conformidad con el numeral 49.3 del artículo 49 y el literal e) del numeral 139.1 del artículo 139 del Reglamento este requisito de calificación se acredita para la suscripción del contrato.</p> <div><p>Importante</p><p><i>No corresponde solicitar como equipamiento que el postor cuente con oficinas, locales u otros espacios físicos. Asimismo, no se puede requerir características, años de antigüedad y demás condiciones del equipamiento que no consten en el expediente técnico.</i></p></div>	N°	CANTIDAD	LISTA DE EQUIPAMIENTO ESTRATÉGICO	1	1	NIVEL DE INGENIERO	2	3	ESTACIÓN TOTAL	3	1	TEODOLITO Y MIRA	4	1	PLANCHA COMPACTADORA VIBRATORIA, 8 HP	5	1	SOLDADORA ELECT. MONOF. ALTERNA 225 AMP	6	1	GRUPO ELECTROGENO	7	1	VIBRADOR DE CONCRETO 4 HP 1.50"	8	1	MEZCLADORA DE CONCRETO DE 9 -11P3	9	1	MARTILLO ELÉCTRICO DE 20 Kg
N°	CANTIDAD	LISTA DE EQUIPAMIENTO ESTRATÉGICO																													
1	1	NIVEL DE INGENIERO																													
2	3	ESTACIÓN TOTAL																													
3	1	TEODOLITO Y MIRA																													
4	1	PLANCHA COMPACTADORA VIBRATORIA, 8 HP																													
5	1	SOLDADORA ELECT. MONOF. ALTERNA 225 AMP																													
6	1	GRUPO ELECTROGENO																													
7	1	VIBRADOR DE CONCRETO 4 HP 1.50"																													
8	1	MEZCLADORA DE CONCRETO DE 9 -11P3																													
9	1	MARTILLO ELÉCTRICO DE 20 Kg																													
A.2	CALIFICACIONES DEL PLANTEL PROFESIONAL CLAVE																														
	FORMACIÓN ACADÉMICA DEL PLANTEL PROFESIONAL CLAVE																														
	<p>Requisitos:</p>																														

1. Residente de Obra

Formación académica del plantel profesional clave		
Nivel Grado o título	Profesión	Acreditación
Título profesional	Ingeniero civil o Ingeniero Sanitario,	Documentos para la acreditación de formación académica: dicho requisito de calificación se acreditará para la suscripción del contrato. (Ver nota 5)

Experiencia			
Cargo desempeñado	Tipo de experiencia	Tiempo de experiencia	Acreditación de Experiencia
Residente o supervisor o inspector o gerente de construcción o jefe de supervisión o asistente de residente o asistente de supervisión o la combinación de estos, en la ejecución de obra o inspección de obra o supervisión de obra, en obras de saneamiento u obras similares. (Ver nota 6)	Obras de saneamiento u obras similares (Ver nota 8)	24 meses en el cargo desempeñado (Computada desde la fecha de la colegiatura).	Copia simple de: (i) contratos y su respectiva conformidad o (ii) Constancias o (iii) Certificados o (iv) Cualquier otra documentación que, de manera fehaciente demuestre la experiencia del personal clave propuesto. Documentos para la acreditación de la experiencia: Dicho requisito de calificación se acreditará para la suscripción del contrato.

Nota 1: Los requisitos de este profesional del personal clave se sustentan en los siguientes documentos normativos: Ley N° 30225, Ley de Contrataciones del Estado y su Reglamento; Ley N° 16053, Autorizando a los colegios de Arquitectos del Perú y al colegio de Ingenieros del Perú para supervisar a los profesionales de Arquitectura e Ingeniería de la República; Ley N° 28858, Ley que complementa la Ley N° 16053, Ley que autoriza a los Colegios de Arquitectos del Perú y al Colegio de Ingenieros del Perú para supervisar a los profesionales de arquitectura e ingeniería de la República y su Reglamento aprobado mediante Decreto Supremo N° 016-2008-VIVIENDA, el Reglamento Nacional de Edificaciones aprobado con Decreto Supremo N° 011-2006-VIVIENDA y sus actualizaciones, y Resolución Ministerial N° 192-2018-VIVIENDA que aprueba la "Norma Técnica de Diseño: Opciones Tecnológicas para Sistemas de Saneamiento en el Ámbito Rural".

2. Especialista en Seguridad en Obra y Salud Ocupacional

Formación académica del plantel profesional clave		
Nivel Grado o título	Profesión	Acreditación
Título profesional	Ingeniero de Higiene y Seguridad Industrial o Ingeniería de Seguridad y Salud en el Trabajo o Ingeniero Sanitario o Ingeniero Civil	Documentos para la acreditación de formación académica: dicho requisito de calificación se acreditará para la suscripción del contrato. (Ver nota 5)

Experiencia			
Cargo desempeñado	Tipo de experiencia	Tiempo de experiencia	Acreditación de Experiencia
Especialista, ingeniero, supervisor, jefe, responsable, coordinador o la combinación de estos, en seguridad y salud ocupacional o seguridad e higiene ocupacional o seguridad de obra o seguridad en el trabajo o seguridad y salud ocupacional y medio ambiente o salud ocupacional o implementación de planes de seguridad e higiene ocupacional; en la ejecución y/o inspección y/o supervisión de obras en general. (Ver nota 6)	Obras general en	12 meses en el cargo desempeñado (Computada desde la fecha de la colegiatura).	Copia simple de: (i) contratos y su respectiva conformidad o (ii) Constancias o (iii) Certificados o (iv) Cualquier otra documentación que, de manera fehaciente demuestre la experiencia del personal clave propuesto. Documentos para la acreditación de formación académica: dicho requisito de calificación se acreditará para la suscripción del contrato.

Nota 2: Los requisitos de este profesional del personal clave se sustentan en los siguientes documentos normativos: Ley N° 29783, Ley de Seguridad y Salud en el trabajo y su reglamento; Decreto Supremo N° 005-2017-TR, Decreto Supremo que aprueba el Plan Nacional de Seguridad y Salud en el Trabajo 2017-2021; Ley N° 28806, Ley General de Inspección del Trabajo y su reglamento; Resolución Suprema N° 021-83-TR, Normas Básicas de Seguridad e Higiene en Obras de Edificación; Norma G.050 Seguridad durante la construcción del Reglamento Nacional de Edificaciones aprobado con Decreto Supremo N° 011-2006-VIVIENDA y sus actualizaciones; Ley N° 30225, Ley de Contrataciones del Estado y su Reglamento; Ley N° 16053, Autorizando a los colegios de Arquitectos del Perú y al colegio de Ingenieros del Perú para supervisar a los profesionales de Arquitectura e Ingeniería de la República; Ley N° 28858, Ley que complementa la Ley N° 16053, Ley que

autoriza a los Colegios de Arquitectos del Perú y al Colegio de Ingenieros del Perú para supervisar a los profesionales de arquitectura e ingeniería de la República y su Reglamento aprobado mediante Decreto Supremo N° 016-2008-VIVIENDA, y Resolución Ministerial N° 192-2018-VIVIENDA que aprueba la "Norma Técnica de Diseño: Opciones Tecnológicas para Sistemas de Saneamiento en el Ámbito Rural".

3. Especialista Ambiental (Ver nota 7)

Formación académica del plantel profesional clave		
Nivel Grado o título	Profesión	Acreditación
Título profesional	Ingeniero Ambiental o Ingeniero Ambiental y de Recursos Naturales o Ingeniero de Recursos Naturales o Ingeniero Sanitario o Ingeniero Civil o Ingeniero Mecánica de Fluidos.	Documentos para la acreditación de formación académica: dicho requisito de calificación se acreditará para la suscripción del contrato. (Ver nota 5)

Experiencia			
Cargo desempeñado	Tipo de experiencia	Tiempo de experiencia	Acreditación de Experiencia
Especialista o ingeniero o supervisor o jefe o responsable o residente o la combinación de estos, en: ambiental o mitigación ambiental o ambientalista o monitoreo y mitigación ambiental o impacto ambiental o medio ambiente o protección de medio ambiente; en la ejecución y/o inspección y/o supervisión de obras en general. (Ver nota 6)	Obras en general	12 meses en el cargo desempeñado (Computada desde la fecha de la colegiatura).	Copia simple de: (i) contratos y su respectiva conformidad o (ii) Constancias o (iii) Certificados o (iv) Cualquier otra documentación que, de manera fehaciente demuestre la experiencia del personal clave propuesto. Documentos para la acreditación de formación académica: dicho requisito de calificación se acreditará para la suscripción del contrato.

Nota 3: Los requisitos de este profesional del personal clave se sustentan en los siguientes documentos normativos: Ley N° 28245, Ley Marco del Sistema Nacional de Gestión Ambiental; Ley N° 30225, Ley de Contrataciones del Estado y su Reglamento; Ley N° 27446, Ley del Sistema Nacional de Evaluación de Impacto Ambiental; Ley N° 16053, Autorizando a los colegios de Arquitectos del Perú y al colegio de Ingenieros del Perú para supervisar a los profesionales de Arquitectura e Ingeniería de la República; Ley N° 28858, Ley que complementa la Ley N° 16053, Ley que autoriza a los Colegios de Arquitectos del Perú y al Colegio de Ingenieros del Perú para supervisar a los profesionales de arquitectura e ingeniería de la República y su Reglamento aprobado mediante Decreto Supremo N° 016-2008-VIVIENDA, y Resolución Ministerial N° 192-2018-VIVIENDA que aprueba la "Norma Técnica de Diseño: Opciones Tecnológicas para Sistemas de Saneamiento en el Ámbito Rural".

4. Especialista en Calidad (Ver Nota 7)

Formación académica del plantel profesional clave		
Nivel Grado o título	Profesión	Acreditación
Título profesional	Ingeniero Sanitario o Ingeniero Civil	Documentos para la acreditación de formación académica: dicho requisito de calificación se acreditará para la suscripción del contrato. (Ver nota 5)

Experiencia			
Cargo desempeñado	Tipo de experiencia	Tiempo de experiencia	Acreditación de Experiencia
Especialista, ingeniero, supervisor, jefe, gerente de construcción, residente, responsable, coordinador o la combinación de estos, en: control de calidad o calidad o aseguramiento de calidad o programa de calidad o protocolos de calidad; en la ejecución y/o inspección y/o supervisión de obras en general. (Ver nota 6)	Obras en general	12 meses en el cargo desempeñado (Computada desde la fecha de la colegiatura).	Copia simple de: (i) contratos y su respectiva conformidad o (ii) Constancias o (iii) Certificados o (iv) Cualquier otra documentación que, de manera fehaciente demuestre la experiencia del personal clave propuesto. Documentos para la acreditación de formación académica: dicho requisito de calificación se acreditará para la suscripción del contrato.

Nota 4: Los requisitos de este profesional del personal clave se sustentan en los siguientes documentos normativos: Ley N° 30225, Ley de Contrataciones del Estado y su Reglamento; Ley N° 16053, Autorizando a los colegios de Arquitectos del Perú y al colegio de Ingenieros del Perú para supervisar a los profesionales de Arquitectura e Ingeniería de la República; Ley N° 28858, Ley que complementa la Ley N° 16053, Ley que autoriza a los Colegios de Arquitectos del Perú y al Colegio de Ingenieros del Perú para supervisar a los profesionales de arquitectura e ingeniería de la República y su Reglamento aprobado mediante Decreto Supremo N° 016-2008-VIVIENDA, Norma GE.030 del Reglamento Nacional de Edificaciones aprobado con Decreto Supremo N° 011-2006-VIVIENDA y sus actualizaciones, "NTP 712.201:2018 CALIDAD EN LA CONSTRUCCIÓN. Lineamientos para la aplicación de la NTP-ISO 9001:2015 en el Sector Construcción. 1a Edición", y Resolución Ministerial N° 192-2018-VIVIENDA que aprueba la "Norma Técnica de Diseño. Opciones Tecnológicas para Sistemas de Saneamiento en el Ámbito Rural".

Nota 5: Se verificará en el portal web de la Superintendencia Nacional de Educación Superior Universitaria - SUNEDU a través del siguiente link: <https://enlinea.sunedu.gob.pe/>.

De no encontrarse inscrito, presentar la copia del diploma respectivo.

La colegiatura y habilitación se requerirá para el inicio de su participación efectiva en la ejecución de la prestación.

Acreditación:

De conformidad con el numeral 49.3 del artículo 49 y el literal e) del numeral 139.1 del artículo 139 del Reglamento

este requisito de calificación se acredita para la suscripción del contrato.

Importante

El residente de la obra debe cumplir las calificaciones establecidas en el artículo 179 del Reglamento.

A.3 EXPERIENCIA DEL PLANTEL PROFESIONAL CLAVE

Requisitos:

1. Residente de Obra

Formación académica del plantel profesional clave		
Nivel Grado o título	Profesión	Acreditación
Título profesional	Ingeniero civil o Ingeniero Sanitario,	Documentos para la acreditación de formación académica: dicho requisito de calificación se acreditará para la suscripción del contrato. (Ver nota 5)

Experiencia			
Cargo desempeñado	Tipo de experiencia	Tiempo de experiencia	Acreditación de Experiencia
Residente o supervisor o inspector o gerente de construcción o jefe de supervisión o asistente de residente o asistente de supervisión o la combinación de estos, en la ejecución de obra o inspección de obra o supervisión de obra; en obras de saneamiento u obras similares. (Ver nota 6)	Obras de saneamiento u obras similares (Ver nota 8)	24 meses en el cargo desempeñado (Computada desde la fecha de la colegiatura).	Copia simple de: (i) contratos y su respectiva conformidad o (ii) Constancias o (iii) Certificados o (iv) Cualquier otra documentación que, de manera fehaciente demuestre la experiencia del personal clave propuesto. Documentos para la acreditación de la experiencia: Dicho requisito de calificación se acreditará para la suscripción del contrato.

Nota 1: Los requisitos de este profesional del personal clave se sustentan en los siguientes documentos normativos: Ley N° 30225, Ley de Contrataciones del Estado y su Reglamento; Ley N° 16053, Autorizando a los colegios de Arquitectos del Perú y al colegio de Ingenieros del Perú para supervisar a los profesionales de Arquitectura e Ingeniería de la República; Ley N° 28858, Ley que complementa la Ley N° 16053, Ley que autoriza a los Colegios de Arquitectos del Perú y al Colegio de Ingenieros del Perú para supervisar a los profesionales de arquitectura e ingeniería de la República y su Reglamento aprobado mediante Decreto Supremo N° 016-2008-VIVIENDA, el Reglamento Nacional de Edificaciones aprobado con Decreto Supremo N° 011-2006-VIVIENDA y sus actualizaciones, y Resolución Ministerial N° 192-2018-VIVIENDA que aprueba la "Norma Técnica de Diseño: Opciones Tecnológicas para Sistemas de Saneamiento en el Ámbito Rural".

2. Especialista en Seguridad en Obra y Salud Ocupacional

Formación académica del plantel profesional clave		
Nivel Grado o título	Profesión	Acreditación
Título profesional	Ingeniero de Higiene y Seguridad Industrial o Ingeniero Industrial o Ingeniería de Seguridad y Salud en el Trabajo o Ingeniero Sanitario o Ingeniero Civil	Documentos para la acreditación de formación académica: dicho requisito de calificación se acreditará para la suscripción del contrato. (Ver nota 5)

Experiencia			
Cargo desempeñado	Tipo de experiencia	Tiempo de experiencia	Acreditación de Experiencia
Especialista, ingeniero, supervisor, jefe, responsable, coordinador o la combinación de estos, en seguridad y salud ocupacional o seguridad e higiene ocupacional o seguridad de obra o seguridad en el trabajo o seguridad y salud ocupacional y medio ambiente o salud ocupacional o implementación de planes de seguridad e higiene ocupacional; en la ejecución y/o inspección y/o supervisión de obras en general. (Ver nota 6)	Obras general en	12 meses en el cargo desempeñado (Computada desde la fecha de la colegiatura).	Copia simple de: (i) contratos y su respectiva conformidad o (ii) Constancias o (iii) Certificados o (iv) Cualquier otra documentación que, de manera fehaciente demuestre la experiencia del personal clave propuesto. Documentos para la acreditación de formación académica: dicho requisito de calificación se acreditará para la suscripción del contrato.

Nota 2: Los requisitos de este profesional del personal clave se sustentan en los siguientes documentos normativos: Ley N° 29783, Ley de Seguridad y Salud en el trabajo y su reglamento; Decreto Supremo N° 005-2017-TR, Decreto Supremo que aprueba el Plan Nacional de Seguridad y Salud en el Trabajo 2017-2021; Ley N° 28806, Ley General de Inspección del Trabajo y su reglamento; Resolución Suprema N° 021-83-TR, Normas Básicas de Seguridad e Higiene en Obras de Edificación; Norma G.050 Seguridad durante la construcción del Reglamento Nacional de Edificaciones aprobado con Decreto Supremo N° 011-2006-VIVIENDA y sus actualizaciones; Ley N° 30225, Ley de Contrataciones del Estado y su Reglamento; Ley N° 16053, Autorizando a los colegios de Arquitectos del Perú y al colegio de Ingenieros del Perú para supervisar a los profesionales de Arquitectura e Ingeniería de la República; Ley N° 28858, Ley que complementa la Ley N° 16053, Ley que

3. Especialista Ambiental (Ver nota 7)

Formación académica del plantel profesional clave		
Nivel Grado o título	Profesión	Acreditación
Título profesional	Ingeniero Ambiental o Ingeniero Ambiental y de Recursos Naturales o Ingeniero de Recursos Naturales o Ingeniero Sanitario o Ingeniero Civil o Ingeniero Mecánica de Fluidos.	Documentos para la acreditación de formación académica: dicho requisito de calificación se acreditará para la suscripción del contrato. (Ver nota 5)

Experiencia			
Cargo desempeñado	Tipo de experiencia	Tiempo de experiencia	Acreditación de Experiencia
Especialista o ingeniero o supervisor o jefe o responsable o residente o la combinación de estos, en: ambiental o mitigación ambiental o ambientalista o monitoreo y mitigación ambiental o impacto ambiental o medio ambiente o protección de medio ambiente; en la ejecución y/o inspección y/o supervisión de obras en general. (Ver nota 6)	Obras en general	12 meses en el cargo desempeñado (Computada desde la fecha de la colegiatura).	Copia simple de: (i) contratos y su respectiva conformidad o (ii) Constancias o (iii) Certificados o (iv) Cualquier otra documentación que, de manera fehaciente demuestre la experiencia del personal clave propuesto. Documentos para la acreditación de formación académica: dicho requisito de calificación se acreditará para la suscripción de contrato.

Nota 3: Los requisitos de este profesional del personal clave se sustentan en los siguientes documentos normativos: Ley N° 28245, Ley Marco del Sistema Nacional de Gestión Ambiental; Ley N° 30225, Ley de Contrataciones del Estado y su Reglamento; Ley N° 27446, Ley del Sistema Nacional de Evaluación de Impacto Ambiental; Ley N° 16053, Autorizando a los colegios de Arquitectos del Perú y al colegio de Ingenieros del Perú para supervisar a los profesionales de Arquitectura e Ingeniería de la República; Ley N° 28858, Ley que complementa la Ley N° 16053, Ley que autoriza a los Colegios de Arquitectos del Perú y al Colegio de Ingenieros del Perú para supervisar a los profesionales de arquitectura e ingeniería de la República y su Reglamento aprobado mediante Decreto Supremo N° 016-2008-VIVIENDA, y Resolución Ministerial N° 192-2018-VIVIENDA que aprueba la "Norma Técnica de Diseño: Opciones Tecnológicas para Sistemas de Saneamiento en el Ámbito Rural".

4. Especialista en Calidad (Ver Nota 7)

Formación académica del plantel profesional clave		
Nivel Grado o título	Profesión	Acreditación
Título profesional	Ingeniero Sanitario o Ingeniero Civil	Documentos para la acreditación de formación académica: dicho requisito de calificación se acreditará para la suscripción del contrato. (Ver nota 5)

Experiencia			
Cargo desempeñado	Tipo de experiencia	Tiempo de experiencia	Acreditación de Experiencia
Especialista, ingeniero, supervisor, jefe, gerente de construcción, residente, responsable, coordinador o la combinación de estos, en: control de calidad o calidad o aseguramiento de calidad o programa de calidad o protocolos de calidad; en la ejecución y/o inspección y/o supervisión de obras en general. (Ver nota 6)	Obras en general	12 meses en el cargo desempeñado (Computada desde la fecha de la colegiatura).	Copia simple de: (i) contratos y su respectiva conformidad o (ii) Constancias o (iii) Certificados o (iv) Cualquier otra documentación que, de manera fehaciente demuestre la experiencia del personal clave propuesto. Documentos para la acreditación de formación académica: dicho requisito de calificación se acreditará para la suscripción del contrato.

Nota 4: Los requisitos de este profesional del personal clave se sustentan en los siguientes documentos normativos: Ley N° 30225, Ley de Contrataciones del Estado y su Reglamento; Ley N° 16053, Autorizando a los colegios de Arquitectos del Perú y al colegio de Ingenieros del Perú para supervisar a los profesionales de Arquitectura e Ingeniería de la República; Ley N° 28858, Ley que complementa la Ley N° 16053, Ley que autoriza a los Colegios de Arquitectos del Perú y al Colegio de Ingenieros del Perú para supervisar a los profesionales de arquitectura e ingeniería de la República y su Reglamento aprobado mediante Decreto Supremo N° 016-2008-VIVIENDA, Norma GE.030 del Reglamento Nacional de Edificaciones aprobado con Decreto Supremo N° 011-2006-VIVIENDA y sus actualizaciones, "NTP 712.201:2018 CALIDAD EN LA CONSTRUCCIÓN. Lineamientos para la aplicación de la NTP-ISO 9001:2015 en el Sector Construcción. 1a Edición", y Resolución Ministerial N° 192-2018-VIVIENDA que aprueba la "Norma Técnica de Diseño. Opciones Tecnológicas para Sistemas de Saneamiento en el Ámbito Rural".

Nota 5: Se verificará en el portal web de la Superintendencia Nacional de Educación Superior Universitaria - SUNEDU a través del siguiente link: <https://enlinea.sunedu.gob.pe/>.

De no encontrarse inscrito, presentar la copia del diploma respectivo.

La colegiatura y habilitación se requerirá para el inicio de su participación efectiva en la ejecución de la prestación.

Acreditación:

De conformidad con el numeral 49.3 del artículo 49 y el literal e) del numeral 139.1 del artículo 139 del Reglamento

	<p>este requisito de calificación se acredita para la suscripción del contrato.</p> <div style="border: 1px solid black; padding: 5px; margin-top: 10px;"> <p>Importante</p> <p><i>El residente de la obra debe cumplir la experiencia mínima establecida en el artículo 179 del Reglamento.</i></p> </div>
--	--

B	EXPERIENCIA DEL POSTOR EN LA ESPECIALIDAD
	<p><u>Requisitos:</u></p> <p>El postor debe acreditar un monto facturado acumulado equivalente a UNA (1) VEZ EL VALOR REFERENCIAL DE LA CONTRATACIÓN, en la ejecución de obras similares, durante los 10 años anteriores a la fecha de la presentación de ofertas que se computarán desde la suscripción del acta de recepción de obra.</p> <p><u>SE CONSIDERARÁ OBRA SIMILAR A:</u> Construcción y/o instalación y/o remodelación y/o ampliación y/o mejoramiento y/o reconstrucción y/o rehabilitación y/o reparación y/o renovación y/o reposición y/o cambio y/o reubicación y/u optimización de infraestructura de sistemas y/o servicios de agua potable, como captaciones y/o líneas de conducción y/o reservorios y/o plantas de tratamiento de agua potable y/o líneas de aducción y/o redes de agua y/o acueductos y/o conexiones domiciliarias de agua potable y/o redes secundarias de agua potable; y/o infraestructura de saneamiento de sistemas y/o servicios de alcantarillado y/o desagüe como plantas de tratamiento de aguas residuales y/o conexiones domiciliarias de alcantarillado y/o redes secundarias de alcantarillado y/o redes secundarias de desagüe y/o unidades básicas de saneamiento (UBS) de arrastre hidráulico o ecológica o compostera o de hoyo seco, donde las obras presentadas tengan como mínimo los siguientes componentes:</p> <ul style="list-style-type: none"> - Sistema de Agua Potable - Captación - Cerco Perimétrico - Línea de Conducción - Red y/o Línea de Distribución - Red de Aducción - Reservorios - Pases aéreos - Cámara rompe presión y Cámara de lodos y/o Cámara de reunión y/o Cámara de distribución de caudales y/o Cámara de anclaje - Válvula de purga y válvula de control y/o válvula de aire - Conexiones Domiciliarias - Lavaderos - Unidades Básicas de Saneamiento con Arrastre Hidráulico - Instalaciones Eléctricas e Instalaciones Sanitarias - Sistema de Agua y Desagüe - Educación Sanitaria Ambiental y/o Capacitación y/o Capacitación y Fortalecimiento <p><u>Acreditación:</u></p> <p>La experiencia del postor se acreditará con copia simple de: (i) contratos y sus respectivas actas de recepción de obra; (ii) contratos y sus respectivas resoluciones de liquidación; o (iii) contratos y sus respectivas constancias de prestación o cualquier otra documentación¹⁸ de la cual se desprenda fehacientemente que la obra fue concluida, así como el monto total que implicó su ejecución; correspondientes a un máximo de veinte (20) contrataciones.</p> <p>En los casos que se acredite experiencia adquirida en consorcio, debe presentarse la promesa de consorcio o el contrato de consorcio del cual se desprenda fehacientemente el porcentaje de las obligaciones que se asumió en el contrato presentado; de lo contrario, no se computará la experiencia proveniente de dicho contrato.</p> <p>Asimismo, cuando se presenten contratos derivados de procesos de selección convocados antes del 20.09.2012, la calificación se ceñirá al método descrito en la Directiva "Participación de Proveedores en Consorcio en las Contrataciones del Estado", debiendo presumirse que el porcentaje de las obligaciones equivale al porcentaje de participación de la promesa de consorcio o del contrato de consorcio. En caso que en dichos documentos no se consigne el porcentaje de participación se presumirá que las obligaciones se ejecutaron en partes iguales.</p>

¹⁸ De acuerdo con la **Opinión N° 185-2017/DTN** "cualquier otra documentación", se entiende como tal a todo documento emitido por la Entidad contratante con ocasión de la ejecución de la obra que cumpla con demostrar de manera indubitable aquello que se acredita, por ejemplo, mediante las resoluciones de liquidación de obra, las actas de recepción de conformidad, entre otros.

Si el titular de la experiencia no es el postor, consignar si dicha experiencia corresponde a la matriz en caso que el postor sea sucursal, o fue transmitida por reorganización societaria, debiendo acompañar la documentación sustentatoria correspondiente.

Si el postor acredita experiencia de otra persona jurídica como consecuencia de una reorganización societaria, debe presentar adicionalmente el **Anexo N° 9**.

Cuando los contratos presentados se encuentren expresados en moneda extranjera, debe indicarse el tipo de cambio venta publicado por la Superintendencia de Banca, Seguros y AFP correspondiente a la fecha de suscripción.

Sin perjuicio de lo anterior, los postores deben llenar y presentar el **Anexo N° 10** referido a la experiencia del postor en la especialidad.

Importante

En el caso de consorcios, la calificación de la experiencia se realiza conforme a la Directiva "Participación de Proveedores en Consorcio en las Contrataciones del Estado".

Importante

- *Si como resultado de una consulta u observación corresponde precisarse o ajustarse el requerimiento, se solicita la autorización del área usuaria y se pone de conocimiento de tal hecho a la dependencia que aprobó el expediente de contratación, de conformidad con el numeral 72.3 del artículo 72 del Reglamento.*
- *Los requisitos de calificación determinan si los postores cuentan con las capacidades necesarias para ejecutar el contrato, lo que debe ser acreditado documentalmente, y no mediante declaración jurada.*

CAPÍTULO IV FACTORES DE EVALUACIÓN

La evaluación se realiza sobre la base de cien (100) puntos.

Para determinar la oferta con el mejor puntaje y el orden de prelación de las ofertas, se considera lo siguiente:

FACTOR DE EVALUACIÓN	PUNTAJE / METODOLOGÍA PARA SU ASIGNACIÓN
A. PRECIO	
<p><u>Evaluación:</u></p> <p>Se evaluará considerando el precio ofertado por el postor.</p> <p><u>Acreditación:</u></p> <p>Se acreditará mediante el documento que contiene el precio de la oferta (Anexo N° 6).</p>	<p>La evaluación consistirá en otorgar el máximo puntaje a la oferta de precio más bajo y se otorga a las demás ofertas puntajes inversamente proporcionales a sus respectivos precios, según la siguiente fórmula:</p> $P_i = \frac{O_m \times PMP}{O_i}$ <p>I = Oferta Pi = Puntaje de la oferta a evaluar Oi = Precio i Om = Precio de la oferta más baja PMP = Puntaje máximo del precio</p> <p style="text-align: right;">[100]¹⁹ puntos</p>
B. PROTECCIÓN SOCIAL Y DESARROLLO HUMANO	
<p><u>Evaluación:</u></p> <p>Certificación como “Empresa segura, libre de violencia y discriminación contra la mujer”</p> <p><u>Acreditación:</u></p> <p>Copia simple del documento del Ministerio de la Mujer y Poblaciones Vulnerables (MIMP) que lo reconoce como una de las empresas que obtuvo la marca de certificación “Empresa segura, libre de violencia y discriminación contra la mujer” en la última edición (https://www.mimp.gob.pe/)</p> <p>En caso que el postor se presente en consorcio, cada uno de sus integrantes, debe acreditar que cuenta con la certificación para obtener el puntaje.</p>	<p style="text-align: center;">(Máximo 2 puntos)</p> <p>Presenta documento que acredita que obtuvo el sello “Empresa segura, libre de violencia y discriminación contra la mujer”</p> <p style="text-align: right;">[2] puntos</p> <p>No presenta documento que acredita que obtuvo el sello “Empresa segura, libre de violencia y discriminación contra la mujer”</p> <p style="text-align: right;">0 puntos</p>
PUNTAJE TOTAL	100 puntos²⁰

¹⁹ De 88 a 100 puntos, en el caso de obras bajo la modalidad de ejecución llave en mano en las que se puede incluir adicionalmente el factor capacitación. De 83 a 100 puntos, si adicionalmente, se incluyen los factores de sostenibilidad ambiental y social e integridad en la contratación pública (cuando el valor referencial supere el monto establecido por la Ley de Presupuesto del Sector Público para la Adjudicación Simplificada).

²⁰ Es la suma de los puntajes de todos los factores de evaluación.

D. SOSTENIBILIDAD AMBIENTAL Y SOCIAL	
<p><u>Evaluación:</u></p> <p>Se evaluará que el postor cuente con una (1) práctica de sostenibilidad ambiental o social</p> <p>En caso que el postor se presente en consorcio, cada uno de sus integrantes, debe acreditar alguna de las prácticas de sostenibilidad ambiental o social para obtener el puntaje.</p>	<p>(Máximo 3 puntos)</p> <p>Acredita una (1) de las prácticas de sostenibilidad</p> <p>[3] puntos</p> <p>No acredita ninguna práctica en sostenibilidad</p> <p>0 puntos</p>
<p>D.1 Práctica:</p> <p>Certificación del sistema de gestión de la seguridad y salud en el trabajo</p> <p><u>Acreditación:</u></p> <p>Copia simple del certificado que acredita que se ha implementado un sistema de gestión de seguridad y salud en el trabajo acorde con la norma ISO 45001:2018, o con la Norma Técnica Peruana equivalente (NTP-ISO 45001:2018) o norma que la sustituya, cuyo alcance o campo de aplicación considere Obras de agua potable y saneamiento²¹⁻²²</p> <p>El certificado debe haber sido emitido por un Organismo de Certificación acreditado para dicho sistema de gestión, ya sea ante el INACAL (antes INDECOPI) u otro organismo acreditador que cuente con reconocimiento internacional.²³</p> <p>El referido certificado debe corresponder a la sede, filial u oficina a cargo de la prestación²⁴, y estar vigente²⁵ a la fecha de presentación de ofertas.</p>	
<p>D.2 Práctica:</p> <p>Certificación del sistema de gestión de la responsabilidad social</p> <p><u>Acreditación:</u></p> <p>Copia simple del certificado que acredita que se ha implementado un sistema de gestión de la responsabilidad social acorde con el estándar SA 8000:2014²⁶.</p> <p>El certificado debe haber sido emitido por un Organismo de Certificación acreditado ante el "Social Accountability Accreditation Services" (SAAS).</p> <p>El referido certificado debe corresponder a la sede, filial u oficina a cargo de la prestación²⁷, y estar vigente²⁸ a la fecha de presentación de ofertas.</p>	
<p>D.3 Práctica:</p>	

²¹ Respecto de la definición del alcance o campo de aplicación del certificado, se podrían considerar certificados cuyos alcances involucren el objeto de contratación, tales como "ejecución o construcción de": obras de edificación, obras civiles, obras viales o de infraestructura vial, obras de saneamiento, obras electromecánicas, obras energéticas, obras de suministro de energía, entre otros.

²² El postor en su oferta podrá acompañar el certificado con documentación complementaria emitida por la misma Entidad certificadora para precisar el alcance de su certificación; la cual debe corresponder a la sede que efectuará la prestación.

²³ Sea firmante/signatario del Acuerdo de Reconocimiento Mutuo (MLA) del International Accreditation Forum-IAF (<http://www.iaf.nu>) o del InterAmerican Accreditation Cooperation-IAAC (<http://www.iaac.org.mx>) o del European co-operation for Accreditation-EA (<http://www.european-accreditation.org/>) o del Pacific Accreditation Cooperation-PAC (<http://www.apec-pac.org/>).

²⁴ En el certificado debe estar consignada la dirección exacta de la sede, filial u oficina a cargo de la prestación.

²⁵ Se refiere al periodo de vigencia que señala el certificado presentado.

²⁶ Entre las certificaciones voluntarias más difundidas mundialmente, referidas al desempeño social en aspectos de la responsabilidad social en los lugares de trabajo, se encuentra la correspondiente al estándar SA 8000, propuesto por la Social Accountability International (SAI). La certificación bajo este estándar refiere que una organización ha demostrado mediante una evaluación (Auditoría de Tercera Parte) que cumple con sus requisitos en los siguientes aspectos: Trabajo infantil, trabajo forzoso o bajo coacción, salud y seguridad, libertad de asociación y derecho a la negociación colectiva, discriminación, prácticas disciplinarias, horas de trabajo y remuneración.

²⁷ En el certificado debe estar consignada la dirección exacta de la sede, filial u oficina a cargo de la prestación.

²⁸ Se refiere al periodo de vigencia que señala el certificado presentado.

Certificación del sistema de gestión ambiental.

Acreditación:

Copia simple del certificado que acredita que se ha implementado un sistema de gestión ambiental acorde con la norma ISO 14001:2015, o con la Norma Técnica Peruana equivalente (NTP-ISO 14001:2015), cuyo alcance o campo de aplicación considere Obras de agua potable y saneamiento^{29, 30}.

El certificado debe haber sido emitido por un Organismo de Certificación acreditado para dicho sistema de gestión, ya sea ante el INACAL (antes INDECOPI) u otro organismo acreditador que cuente con reconocimiento internacional³¹.

El referido certificado debe corresponder a la sede, filial u oficina a cargo de la prestación³², y estar vigente³³ a la fecha de presentación de ofertas.

D.4 Práctica:

Responsabilidad hídrica

Acreditación:

Copia simple del Certificado Azul emitido por la Autoridad Nacional del Agua que lo reconoce como empresa hídricamente responsable del “Programa Huella Hídrica” (<http://www.ana.gob.pe/certificado-azul>).

D.5 Práctica:

Certificación del sistema de gestión de la energía

Acreditación:

Copia simple del certificado que acredita que se ha implementado un SGE acorde con la norma ISO 50001:2018, o con la Norma Técnica Peruana equivalente (NTP-ISO 50001) o norma que la sustituya, cuyo alcance o campo de aplicación considere Obras de agua potable y saneamiento^{34, 35}.

El certificado debe haber sido emitido por un Organismo de Certificación acreditado para dicho sistema de gestión, ya sea ante el INACAL (antes INDECOPI) u otro organismo acreditador que cuente con reconocimiento internacional³⁶.

El referido certificado debe corresponder a la sede, filial u oficina a cargo de la prestación³⁷, y estar vigente³⁸ a la fecha de presentación de ofertas.

²⁹ Respecto de la definición del alcance o campo de aplicación del certificado, se podrían considerar certificados cuyos alcances involucren el objeto de contratación, tales como “ejecución o construcción de”: obras de edificación, obras civiles, obras viales o de infraestructura vial, obras de saneamiento, obras electromecánicas, obras energéticas, obras de suministro de energía, entre otros.

³⁰ El postor en su oferta podrá acompañar el certificado con documentación complementaria emitida por la misma Entidad certificadora para precisar el alcance de su certificación; la cual debe corresponder a la sede que efectuará la prestación.

³¹ Sea firmante/signatario del Acuerdo de Reconocimiento Mutuo (MLA) del International Accreditation Forum-IAF (<http://www.iaf.nu>) o del InterAmerican Accreditation Cooperation-IAAC (<http://www.iaac.org.mx>) o del European co-operation for Accreditation-EA (<http://www.european-accreditation.org/>) o del Pacific Accreditation Cooperation-PAC (<http://www.apec-pac.org/>).

³² En el certificado debe estar consignada la dirección exacta de la sede, filial u oficina a cargo de la prestación.

³³ Se refiere al periodo de vigencia que señala el certificado presentado.

³⁴ Respecto de la definición del alcance o campo de aplicación del certificado, se podrían considerar certificados cuyos alcances involucren el objeto de contratación, tales como “ejecución o construcción de”: obras de edificación, obras civiles, obras viales o de infraestructura vial, obras de saneamiento, obras electromecánicas, obras energéticas, obras de suministro de energía, entre otros.

³⁵ El postor en su oferta podrá acompañar el certificado con documentación complementaria emitida por la misma Entidad certificadora para precisar el alcance de su certificación; la cual debe corresponder a la sede que efectuará la prestación.

³⁶ Sea firmante/signatario del Acuerdo de Reconocimiento Mutuo (MLA) del International Accreditation Forum-IAF (<http://www.iaf.nu>) o del InterAmerican Accreditation Cooperation-IAAC (<http://www.iaac.org.mx>) o del European co-operation for Accreditation-EA (<http://www.european-accreditation.org/>) o del Pacific Accreditation Cooperation-PAC (<http://www.apec-pac.org/>).

³⁷ En el certificado debe estar consignada la dirección exacta de la sede, filial u oficina a cargo de la prestación.

³⁸ Se refiere al periodo de vigencia que señala el certificado presentado.

E. INTEGRIDAD EN LA CONTRATACIÓN PÚBLICA	
<p><u>Evaluación:</u></p> <p><u>Evaluación:</u></p> <p>Se evaluará que el postor cuente con certificación del sistema de gestión antisoborno</p> <p><u>Acreditación:</u></p> <p>Copia simple del certificado que acredita que se ha implementado un sistema de gestión antisoborno acorde con la norma ISO 37001:2016 o con la Norma Técnica Peruana equivalente (NTP-ISO 37001:2017).</p> <p>El certificado debe haber sido emitido por un Organismo de Certificación acreditado para dicho sistema de gestión, ya sea ante el INACAL (antes INDECOPI) u otro organismo acreditador que cuente con reconocimiento internacional.³⁹</p> <p>El referido certificado debe corresponder a la sede, filial u oficina a cargo de la prestación,⁴⁰ y estar vigente⁴¹ a la fecha de presentación de ofertas.</p> <p>En caso que el postor se presente en consorcio, cada uno de sus integrantes, debe acreditar que cuenta con la certificación para obtener el puntaje.</p>	<p>(Máximo 2 puntos)⁴²</p> <p>Presenta Certificado ISO 37001 [2] puntos</p> <p>No presenta Certificado ISO 37001 0 puntos</p>
PUNTAJE TOTAL	100 puntos⁴³

Importante

Los factores de evaluación elaborados por el órgano encargado de las contrataciones o comité de selección, según corresponda, deben ser objetivos y guardan vinculación, razonabilidad y proporcionalidad con el objeto de la contratación. Asimismo, estos no pueden calificar con puntaje el cumplimiento del Expediente Técnico ni los requisitos de calificación.

³⁹ Sea firmante/signatario del Acuerdo de Reconocimiento Mutuo (MLA) del International Accreditation Forum-IAF (<http://www.iaf.nu>) o del InterAmerican Accreditation Cooperation-IAAC (<http://www.iaac.org.mx>) o del European co-operation for Accreditation-EA (<http://www.european-accreditation.org/>) o del Pacific Accreditation Cooperation-PAC (<http://www.apec-pac.org/>).

⁴⁰ En el certificado debe estar consignada la dirección exacta de la sede, filial u oficina a cargo de la prestación.

⁴¹ Se refiere al periodo de vigencia que señala el certificado presentado.

⁴² En este caso, el puntaje del precio es de 93 a 100 puntos; y de 83 a 100 puntos en el caso de obras bajo la modalidad de ejecución llave en mano en las que se puede incluir adicionalmente el factor capacitación.

⁴³ Es la suma de los puntajes de todos los factores de evaluación.

CAPÍTULO V PROFORMA DEL CONTRATO

Importante

- *Dependiendo del objeto del contrato, de resultar indispensable, puede incluirse cláusulas adicionales o la adecuación de las propuestas en el presente documento, las que en ningún caso pueden contemplar disposiciones contrarias a la normativa vigente ni a lo señalado en este capítulo.*
- *En el caso de contratación de obras por paquete, se debe suscribir un contrato por cada obra incluida en el paquete.*

Conste por el presente documento, la contratación de la ejecución de la obra [CONSIGNAR LA DENOMINACIÓN DE LA CONVOCATORIA], que celebra de una parte [CONSIGNAR EL NOMBRE DE LA ENTIDAD], en adelante LA ENTIDAD, con RUC N° [.....], con domicilio legal en [.....], representada por [.....], identificado con DNI N° [.....], y de otra parte [.....], con RUC N° [.....], con domicilio legal en [.....], inscrita en la Ficha N° [.....] Asiento N° [.....] del Registro de Personas Jurídicas de la ciudad de [.....], debidamente representado por su Representante Legal, [.....], con DNI N° [.....], según poder inscrito en la Ficha N° [.....], Asiento N° [.....] del Registro de Personas Jurídicas de la ciudad de [.....], a quien en adelante se le denominará EL CONTRATISTA en los términos y condiciones siguientes:

CLÁUSULA PRIMERA: ANTECEDENTES

Con fecha [.....], el órgano encargado de las contrataciones o comité de selección, según corresponda, adjudicó la buena pro de la **ADJUDICACIÓN SIMPLIFICADA N° [CONSIGNAR NOMENCLATURA DEL PROCEDIMIENTO DE SELECCIÓN]** para la contratación de la ejecución de la obra [CONSIGNAR LA DENOMINACIÓN DE LA CONVOCATORIA], a [INDICAR NOMBRE DEL GANADOR DE LA BUENA PRO], cuyos detalles e importe constan en los documentos integrantes del presente contrato.

CLÁUSULA SEGUNDA: OBJETO

El presente contrato tiene por objeto [CONSIGNAR EL OBJETO DE LA CONTRATACIÓN].

CLÁUSULA TERCERA: MONTO CONTRACTUAL

El monto total del presente contrato asciende a [CONSIGNAR MONEDA Y MONTO], que incluye todos los impuestos de Ley.

Este monto comprende el costo de la ejecución de la obra, todos los tributos, seguros, transporte, inspecciones, pruebas y, de ser el caso, los costos laborales conforme a la legislación vigente, así como cualquier otro concepto que pueda tener incidencia sobre la ejecución de la prestación materia del presente contrato.

CLÁUSULA CUARTA: DEL PAGO⁴⁴

LA ENTIDAD se obliga a pagar la contraprestación a EL CONTRATISTA en [INDICAR MONEDA], en periodos de valorización [CONSIGNAR MENSUALES U OTRO TIPO DE PERIODO], conforme a lo previsto en la sección específica de las bases. Asimismo, LA ENTIDAD o EL CONTRATISTA, según corresponda, se obligan a pagar el monto correspondiente al saldo de la liquidación del contrato de obra, en el plazo de [CONSIGNAR PLAZO EN DÍAS] días calendario, computados desde el día siguiente del consentimiento de la liquidación.

En caso de retraso en el pago de las valorizaciones, por razones imputables a LA ENTIDAD, EL CONTRATISTA tiene derecho al reconocimiento de los intereses legales efectivos, de conformidad

⁴⁴ En cada caso concreto, dependiendo de la naturaleza del contrato, podrá adicionarse la información que resulte pertinente a efectos de generar el pago.

con el artículo 39 de la Ley de Contrataciones del Estado y los artículos 1244, 1245 y 1246 del Código Civil. Para tal efecto, se formulará una valorización de intereses y el pago se efectuará en las valorizaciones siguientes.

CLÁUSULA QUINTA: DEL PLAZO DE LA EJECUCIÓN DE LA PRESTACIÓN

El plazo de ejecución del presente contrato es de [.....] días calendario, el mismo que se computa desde el día siguiente de cumplidas las condiciones previstas en el artículo 176 del Reglamento.

Importante para la Entidad

- Cuando en el expediente de contratación se establezca que la obra debe ejecutarse bajo la modalidad de ejecución llave en mano, en lugar del párrafo anterior, deberá considerarse lo siguiente, según corresponda:

“El plazo de ejecución de la obra, el equipamiento, mobiliario y montaje hasta la puesta en servicio, materia de la presente convocatoria, es de [CONSIGNAR EL PLAZO DE EJECUCIÓN DE ESTA PRESTACIÓN, EL CUAL DEBE ESTAR EXPRESADO EN DÍAS CALENDARIO] días calendario, el mismo que se computa desde el día siguiente de cumplidas las condiciones previstas en el artículo 176 del Reglamento.”⁴⁵

“El plazo de ejecución de la obra, el equipamiento, mobiliario y montaje hasta la puesta en servicio, materia de la presente convocatoria, es de [CONSIGNAR EL PLAZO DE EJECUCIÓN DE ESTA PRESTACIÓN, EL CUAL DEBE ESTAR EXPRESADO EN DÍAS CALENDARIO] días calendario, el mismo que se computa desde el día siguiente de cumplidas las condiciones previstas en el artículo 176 del Reglamento y el plazo de la operación asistida de la obra es de [CONSIGNAR EL PLAZO DE EJECUCIÓN DE LA PRESTACIÓN ASISTIDA DE LA OBRA, EL CUAL DEBE ESTAR EXPRESADO EN DÍAS CALENDARIO] días calendario.”⁴⁶

Incorporar a las bases o eliminar, según corresponda

CLÁUSULA SEXTA: PARTES INTEGRANTES DEL CONTRATO

El presente contrato está conformado por las bases integradas, la oferta ganadora, así como los documentos derivados del procedimiento de selección que establezcan obligaciones para las partes.

CLÁUSULA SÉTIMA: GARANTÍAS

EL CONTRATISTA entregó al perfeccionamiento del contrato la respectiva garantía incondicional, solidaria, irrevocable, y de realización automática en el país al solo requerimiento, a favor de LA ENTIDAD, por los conceptos, montos y vigencias siguientes:

- De fiel cumplimiento del contrato: [CONSIGNAR EL MONTO], a través de la [INDICAR EL TIPO DE GARANTÍA PRESENTADA] N° [INDICAR NÚMERO DEL DOCUMENTO] emitida por [SEÑALAR EMPRESA QUE LA EMITE]. Monto que es equivalente al diez por ciento (10%) del monto del contrato original, la misma que debe mantenerse vigente hasta el consentimiento de la liquidación final.

Importante

Al amparo de lo dispuesto en el numeral 149.4 del artículo 149 del Reglamento de la Ley de Contrataciones del Estado, en el caso de contratos de ejecución de obras que se sujeten a las condiciones establecidas en dicho artículo, si el postor ganador de la buena pro solicita la retención del diez por ciento (10%) del monto del contrato original como garantía de fiel cumplimiento de contrato, debe consignarse lo siguiente:

- *“De fiel cumplimiento del contrato: [CONSIGNAR EL MONTO], a través de la retención que debe efectuar LA ENTIDAD, durante la primera mitad del número total de pagos a realizarse,*

⁴⁵ Este párrafo debe ser incluido en el caso de obras que se ejecuten bajo la modalidad de ejecución llave en mano que no incluya operación asistida.

⁴⁶ Este párrafo debe ser incluido en el caso de obras que se ejecuten bajo la modalidad de ejecución llave en mano que incluya operación asistida.

de forma prorrateada, con cargo a ser devuelto a la finalización del mismo.”

En el caso que corresponda, consignar lo siguiente:

- Garantía fiel cumplimiento por prestaciones accesorias: [CONSIGNAR EL MONTO], a través de la [INDICAR EL TIPO DE GARANTÍA PRESENTADA] N° [INDICAR NÚMERO DEL DOCUMENTO] emitida por [SEÑALAR EMPRESA QUE LA EMITE], la misma que debe mantenerse vigente hasta el cumplimiento total de las obligaciones garantizadas.

Importante

Al amparo de lo dispuesto en el numeral 151.3 del artículo 151 del Reglamento de la Ley de Contrataciones del Estado, si el postor ganador de la buena pro solicita la retención del diez por ciento (10%) del monto del contrato de la prestación accesorio como garantía de fiel cumplimiento de prestaciones accesorias, debe consignarse lo siguiente:

“De fiel cumplimiento por prestaciones accesorias: [CONSIGNAR EL MONTO], a través de la retención que debe efectuar LA ENTIDAD, durante la primera mitad del número total de pagos a realizarse, de forma prorrateada, con cargo a ser devuelto a la finalización del mismo.”

CLÁUSULA OCTAVA: EJECUCIÓN DE GARANTÍAS POR FALTA DE RENOVACIÓN

LA ENTIDAD puede solicitar la ejecución de las garantías cuando EL CONTRATISTA no las hubiere renovado antes de la fecha de su vencimiento, conforme a lo dispuesto en el literal a) del numeral 155.1 del artículo 155 del Reglamento de la Ley de Contrataciones del Estado.

Importante para la Entidad

- *Sólo en el caso que la Entidad hubiese previsto otorgar adelanto, se debe incluir la siguiente cláusula:*

CLÁUSULA NOVENA: ADELANTO DIRECTO

“LA ENTIDAD otorgará [CONSIGNAR NÚMERO DE ADELANTOS A OTORGARSE] adelantos directos por el [CONSIGNAR PORCENTAJE QUE EN NINGÚN CASO EXCEDAN EN CONJUNTO EL 10% DEL MONTO DEL CONTRATO ORIGINAL] del monto del contrato original.

EL CONTRATISTA debe solicitar formalmente el [CONSIGNAR ADELANTO O PRIMER DESEMBOLSO DEL ADELANTO DIRECTO] dentro de los ocho (8) días siguientes a la suscripción del contrato, adjuntando a su solicitud la garantía por adelantos mediante carta fianza o póliza de caución y el comprobante de pago correspondiente. LA ENTIDAD debe entregar el monto solicitado dentro de los siete (7) días siguientes a la presentación de la solicitud de EL CONTRATISTA.

Asimismo, EL CONTRATISTA debe solicitar la entrega de los demás adelantos directos en [CONSIGNAR EL PLAZO Y OPORTUNIDAD PARA LA SOLICITUD]⁴⁷. La entrega del o los adelantos se realizará en [CONSIGNAR PLAZO Y OPORTUNIDAD].⁴⁸

Vencido el plazo para solicitar el adelanto no procederá la solicitud.

- *Si LA ENTIDAD considera necesario entregar adelantos para materiales e insumos a EL CONTRATISTA, deberá consignar la siguiente cláusula:*

CLÁUSULA DÉCIMA: ADELANTO PARA MATERIALES E INSUMOS

“LA ENTIDAD otorgará adelantos para materiales e insumos por el [CONSIGNAR

⁴⁷ Indicar el plazo y oportunidad conforme al expediente de contratación.

⁴⁸ Este párrafo solo deberá ser incluido cuando la Entidad prevea la entrega de más de un adelanto directo al contratista.

PORCENTAJE⁴⁹ del monto del contrato original, conforme al calendario de adquisición de materiales e insumos presentado por EL CONTRATISTA.

La entrega de los adelantos se realizará en un plazo de **[CONSIGNAR PLAZO]** días calendario previos a la fecha prevista en el calendario de adquisición de materiales e insumos para cada adquisición, con la finalidad que EL CONTRATISTA pueda disponer de los materiales e insumos en la oportunidad prevista en el calendario de avance de obra valorizado. Para tal efecto, EL CONTRATISTA debe solicitar la entrega del adelanto en un plazo de **[CONSIGNAR PLAZO]** días calendario anteriores al inicio del plazo antes mencionado, adjuntando a su solicitud la garantía por adelantos mediante carta fianza o póliza de caución y el comprobante de pago respectivo.

La primera solicitud de El CONTRATISTA debe realizarse una vez iniciado el plazo de ejecución de la obra. No procede el otorgamiento del adelanto para materiales e insumos en los casos en que las solicitudes correspondientes sean realizadas con posterioridad a las fechas señaladas en el calendario de adquisición de materiales e insumos.

- Si LA ENTIDAD considera necesario entregar adelantos para equipamiento y mobiliario, en el caso de contratos bajo la modalidad de llave en mano, deberá consignar la siguiente cláusula:

CLÁUSULA.....: ADELANTO PARA EQUIPAMIENTO Y MOBILIARIO, EN CONTRATOS BAJO LA MODALIDAD LLAVE EN MANO

“LA ENTIDAD otorgará adelantos para equipamiento y mobiliario por el **[CONSIGNAR PORCENTAJE⁵⁰]** del monto del contrato original, conforme al calendario de adquisición de materiales e insumos que incluye el equipamiento y mobiliario, presentado por EL CONTRATISTA.

La entrega de los adelantos se realizará en un plazo de **[CONSIGNAR PLAZO]** días calendario previos a la fecha prevista en el calendario de adquisición de materiales e insumos que incluye el equipamiento y mobiliario para cada adquisición, con la finalidad que EL CONTRATISTA pueda disponer del equipamiento y mobiliario en la oportunidad prevista en el calendario de avance de obra valorizado. Para tal efecto, EL CONTRATISTA debe solicitar la entrega del adelanto en un plazo de **[CONSIGNAR PLAZO]** días calendario anteriores al inicio del plazo antes mencionado, adjuntando a su solicitud la garantía por adelantos mediante carta fianza o póliza de caución y el comprobante de pago respectivo.

La primera solicitud de El CONTRATISTA debe realizarse una vez iniciado el plazo de ejecución de la obra. No procede el otorgamiento del adelanto para equipamiento y mobiliario en los casos en que las solicitudes correspondientes sean realizadas con posterioridad a las fechas señaladas en el calendario de adquisición de materiales e insumos.

Incorporar a las bases o eliminar, según corresponda.

Importante para la Entidad

- **En caso la Entidad hubiese previsto la obligación de constituir un fideicomiso para la administración de los adelantos, se debe incluir la siguiente cláusula:**

CLÁUSULA: FIDEICOMISO DE ADELANTOS⁵¹

Para la administración de los adelantos destinados a la ejecución de la obra, se constituirá un fideicomiso conforme a lo establecido en los artículos 184 y 185 del Reglamento. El procedimiento

⁴⁹ De conformidad con el numeral 180.2 del artículo 180 del Reglamento, los adelantos para materiales e insumos, no pueden superar el veinte por ciento (20%) del monto del contrato original, y en el caso de contratos bajo la modalidad de llave en mano, en los que se haya previsto el adelanto para equipamiento y mobiliario, no pueden superar en conjunto dicho porcentaje.

⁵⁰ De conformidad con el numeral 180.2 del artículo 180 del Reglamento, los adelantos para materiales e insumos, no pueden superar el veinte por ciento (20%) del monto del contrato original, y en el caso de contratos bajo la modalidad de llave en mano, en los que se haya previsto el adelanto para equipamiento y mobiliario, no pueden superar en conjunto dicho porcentaje.

⁵¹ Cabe precisar que, cuando la Entidad no haya incorporado en las bases la obligación de constituir un fideicomiso para la administración de los adelantos destinados a la ejecución de obra, las partes pueden acordar la incorporación de una cláusula en el contrato para la constitución del fideicomiso, de acuerdo a lo previsto en el numeral 184.9 del artículo 184 del Reglamento.

para la solicitud y entrega de los adelantos se rige por lo dispuesto en dichos artículos.

ADELANTO DIRECTO

“La Entidad otorgará [CONSIGNAR NÚMERO DE ADELANTOS A OTORGARSE] adelantos directos por el [CONSIGNAR PORCENTAJE QUE EN NINGÚN CASO EXCEDAN EN CONJUNTO EL 10% DEL MONTO DEL CONTRATO ORIGINAL] del monto del contrato original.

ADELANTO PARA MATERIALES E INSUMOS

“La Entidad otorgará adelantos para materiales e insumos por el [CONSIGNAR PORCENTAJE⁵²] del monto del contrato original, conforme al calendario de adquisición de materiales e insumos presentado por el contratista.

- *En el caso de obras bajo la modalidad de ejecución llave en mano, cuando se haya previsto otorgar adelanto para equipamiento y mobiliario, consignar lo siguiente:*

ADELANTO PARA EQUIPAMIENTO Y MOBILIARIO, EN CONTRATOS BAJO LA MODALIDAD LLAVE EN MANO

“La Entidad otorgará adelantos para equipamiento y mobiliario por el [CONSIGNAR PORCENTAJE⁵³] del monto del contrato original, conforme al calendario de adquisición de materiales e insumos que incluye el equipamiento y mobiliario, presentado por el contratista.

Incorporar a las bases o eliminar, según corresponda

CLÁUSULA UNDÉCIMA: CONFORMIDAD DE LA OBRA

La conformidad de la obra será dada con la suscripción del Acta de Recepción de Obra.

CLÁUSULA DUODÉCIMA: DECLARACIÓN JURADA DEL CONTRATISTA

EL CONTRATISTA declara bajo juramento que se compromete a cumplir las obligaciones derivadas del presente contrato, bajo sanción de quedar inhabilitado para contratar con el Estado en caso de incumplimiento.

CLÁUSULA DÉCIMA TERCERA: ASIGNACIÓN DE RIESGOS DEL CONTRATO DE OBRA

[INCLUIR⁵⁴ EN ESTA CLÁUSULA LA IDENTIFICACIÓN Y ASIGNACIÓN DE RIESGOS QUE PUEDAN OCURRIR DURANTE LA EJECUCIÓN DE LA OBRA, ASI COMO LA DETERMINACIÓN DE LA PARTE DEL CONTRATO QUE DEBE ASUMIRLOS DURANTE LA EJECUCIÓN CONTRACTUAL, SEGÚN LAS DISPOSICIONES PREVISTAS EN LA DIRECTIVA “GESTIÓN DE RIESGOS EN LA PLANIFICACIÓN DE LA EJECUCIÓN DE OBRAS”. LA GESTION DE RIESGOS FORMA PARTE DE LA ÚLTIMA VERSIÓN DEL EXPEDIENTE TECNICO DE OBRA PUBLICADO EN LA OPCIÓN “VER EXPEDIENTE TÉCNICO DE OBRA” DEL SEACE].

CLÁUSULA DÉCIMA CUARTA: RESPONSABILIDAD POR VICIOS OCULTOS

Ni la suscripción del Acta de Recepción de Obra, ni el consentimiento de la liquidación del contrato de obra, enervan el derecho de LA ENTIDAD a reclamar, posteriormente, por defectos o vicios ocultos, conforme a lo dispuesto por los artículos 40 de la Ley de Contrataciones del Estado y 173

⁵² De conformidad con el numeral 180.2 del artículo 180 del Reglamento, los adelantos para materiales e insumos, no pueden superar el veinte por ciento (20%) del monto del contrato original, y en el caso de contratos bajo la modalidad de llave en mano, en los que se haya previsto el adelanto para equipamiento y mobiliario, no pueden superar en conjunto dicho porcentaje.

⁵³ De conformidad con el numeral 180.2 del artículo 180 del Reglamento, los adelantos para materiales e insumos, no pueden superar el veinte por ciento (20%) del monto del contrato original, y en el caso de contratos bajo la modalidad de llave en mano, en los que se haya previsto el adelanto para equipamiento y mobiliario, no pueden superar en conjunto dicho porcentaje.

⁵⁴ De acuerdo con el numeral 32.2 del artículo 32 de la Ley y el numeral 29.2 del artículo 29 del Reglamento, esta cláusula es obligatoria.

de su Reglamento.

El plazo máximo de responsabilidad de EL CONTRATISTA es de [CONSIGNAR TIEMPO EN AÑOS, NO MENOR DE 7 AÑOS] años, contados a partir de la conformidad de la recepción [INDICAR TOTAL O PARCIAL, SEGÚN CORRESPONDA] de la obra.

CLÁUSULA DÉCIMA QUINTA: PENALIDADES

Si EL CONTRATISTA incurre en retraso injustificado en la ejecución de las prestaciones objeto del contrato, LA ENTIDAD le aplica automáticamente una penalidad por mora por cada día de atraso, de acuerdo a la siguiente fórmula:

$$\text{Penalidad Diaria} = \frac{0.10 \times \text{monto vigente}}{F \times \text{plazo vigente en días}}$$

Donde:

F = 0.15 para plazos mayores a sesenta (60) días o;

F = 0.40 para plazos menores o iguales a sesenta (60) días.

El retraso se justifica a través de la solicitud de ampliación de plazo debidamente aprobado. Adicionalmente, se considera justificado el retraso y en consecuencia no se aplica penalidad, cuando EL CONTRATISTA acredite, de modo objetivamente sustentado, que el mayor tiempo transcurrido no le resulta imputable. En este último caso la calificación del retraso como justificado por parte de LA ENTIDAD no da lugar al pago de gastos generales ni costos directos de ningún tipo, conforme el numeral 162.5 del artículo 162 del Reglamento de la Ley de Contrataciones del Estado.

Adicionalmente a la penalidad por mora se aplicarán las siguientes penalidades:

Otras penalidades			
N°	Supuesto de aplicación de penalidad	Forma de cálculo	Procedimiento
1	Cuando el personal acreditado permanece menos de sesenta (60) días desde el inicio de su participación en la ejecución del contrato o del íntegro del plazo de ejecución, si este es menor a los sesenta (60) días, de conformidad con las disposiciones establecidas en el numeral 190.2 del artículo 190 del Reglamento.	[INCLUIR LA FORMA DE CÁLCULO, QUE NO PUEDE SER MENOR A LA MITAD DE UNA UNIDAD IMPOSITIVA TRIBUTARIA (0.5 UIT) NI MAYOR A UNA (1) UIT] por cada día de ausencia del personal en obra en el plazo previsto.	Según informe del [CONSIGNAR INSPECTOR O SUPERVISOR DE LA OBRA, SEGÚN CORRESPONDA].
2	En caso el contratista incumpla con su obligación de ejecutar la prestación con el personal acreditado o debidamente sustituido.	[INCLUIR LA FORMA DE CÁLCULO, QUE NO PUEDE SER MENOR A LA MITAD DE UNA UNIDAD IMPOSITIVA TRIBUTARIA (0.5 UIT) NI MAYOR A UNA (1) UIT] por cada día de ausencia del personal en obra.	Según informe del [CONSIGNAR INSPECTOR O SUPERVISOR DE LA OBRA, SEGÚN CORRESPONDA].
3	[INCLUIR OTRAS PENALIDADES, DE SER EL CASO]		

En caso se haya autorizado el uso del cuaderno de obra físico, incluir la siguiente penalidad⁶⁵:

Otras penalidades			
N°	Supuesto de aplicación de penalidad	Forma de cálculo	Procedimiento

⁵⁵ De conformidad con el numeral 9.3 de la Directiva N° 009-2020-OSCE/PRE "Lineamientos para el uso del Cuaderno de Obra Digital", excepcionalmente, una Entidad, de manera previa a la convocatoria del procedimiento de selección de la contratación de una obra, puede solicitar autorización para usar un cuaderno de obra físico, cuando en el lugar donde se ejecuta la obra no haya acceso a internet. Para dicho efecto, debe presentar la respectiva solicitud, por cada contrato de obra, a través del formato previsto en el Anexo N° 1 de dicha Directiva.

(...)	<i>Si el contratista o su personal, no permite el acceso al cuaderno de obra al [CONSIGNAR INSPECTOR O SUPERVISOR DE LA OBRA, SEGÚN CORRESPONDA], impidiéndole anotar las ocurrencias.</i>	<i>Cinco por mil (5/1000) del monto de la valorización del periodo por cada día de dicho impedimento.</i>	<i>Según informe del [CONSIGNAR INSPECTOR O SUPERVISOR DE LA OBRA, SEGÚN CORRESPONDA].</i>
<i>Esta penalidad solo aplica si el cuaderno de obra es físico.</i>			

Importante

De haberse previsto otras penalidades a las previstas, incluir los supuestos de aplicación de penalidad, la forma de cálculo de la penalidad para cada supuesto y el procedimiento mediante el cual se verifica el supuesto a penalizar, conforme el artículo 163 del Reglamento de la Ley de Contrataciones del Estado.

Estas penalidades se deducen de las valorizaciones o en la liquidación final, según corresponda; o si fuera necesario, se cobra del monto resultante de la ejecución de la garantía de fiel cumplimiento.

La penalidad por mora y las otras penalidades pueden alcanzar cada una un monto máximo equivalente al diez por ciento (10%) del monto del contrato vigente, o de ser el caso, del ítem que debió ejecutarse.

Cuando se llegue a cubrir el monto máximo de la penalidad por mora o el monto máximo para otras penalidades, LA ENTIDAD puede resolver el contrato por incumplimiento.

CLÁUSULA DÉCIMA SEXTA: RESOLUCIÓN DEL CONTRATO

Cualquiera de las partes puede resolver el contrato, de conformidad con el numeral 32.3 del artículo 32 y artículo 36 de la Ley de Contrataciones del Estado, y el artículo 164 de su Reglamento. De darse el caso, LA ENTIDAD procederá de acuerdo a lo establecido en los artículos 165 y 207 del Reglamento de la Ley de Contrataciones del Estado.

CLÁUSULA DÉCIMA SÉTIMA: RESPONSABILIDAD DE LAS PARTES

Cuando se resuelva el contrato por causas imputables a algunas de las partes, se debe resarcir los daños y perjuicios ocasionados, a través de la indemnización correspondiente. Ello no obsta la aplicación de las sanciones administrativas, penales y pecuniarias a que dicho incumplimiento diere lugar, en el caso que éstas correspondan.

Lo señalado precedentemente no exime a ninguna de las partes del cumplimiento de las demás obligaciones previstas en el presente contrato.

CLÁUSULA DÉCIMA OCTAVA: ANTICORRUPCIÓN

EL CONTRATISTA declara y garantiza no haber, directa o indirectamente, o tratándose de una persona jurídica a través de sus socios, integrantes de los órganos de administración, apoderados, representantes legales, funcionarios, asesores o personas vinculadas a las que se refiere el artículo 7 del Reglamento de la Ley de Contrataciones del Estado, ofrecido, negociado o efectuado, cualquier pago o, en general, cualquier beneficio o incentivo ilegal en relación al contrato.

Asimismo, el CONTRATISTA se obliga a conducirse en todo momento, durante la ejecución del contrato, con honestidad, probidad, veracidad e integridad y de no cometer actos ilegales o de corrupción, directa o indirectamente o a través de sus socios, accionistas, participacionistas, integrantes de los órganos de administración, apoderados, representantes legales, funcionarios, asesores y personas vinculadas a las que se refiere el artículo 7 del Reglamento de la Ley de Contrataciones del Estado.

Además, EL CONTRATISTA se compromete a i) comunicar a las autoridades competentes, de manera directa y oportuna, cualquier acto o conducta ilícita o corrupta de la que tuviera conocimiento; y ii) adoptar medidas técnicas, organizativas y/o de personal apropiadas para evitar los referidos actos o prácticas.

Finalmente, EL CONTRATISTA se compromete a no colocar a los funcionarios públicos con los que deba interactuar, en situaciones reñidas con la ética. En tal sentido, reconoce y acepta la prohibición de ofrecerles a éstos cualquier tipo de obsequio, donación, beneficio y/o gratificación, ya sea de bienes o servicios, cualquiera sea la finalidad con la que se lo haga.

CLÁUSULA DÉCIMA NOVENA: MARCO LEGAL DEL CONTRATO

Sólo en lo no previsto en este contrato, en la Ley de Contrataciones del Estado y su Reglamento, en las directivas que emita el OSCE y demás normativa especial que resulte aplicable, serán de aplicación supletoria las disposiciones pertinentes del Código Civil vigente, cuando corresponda, y demás normas de derecho privado.

CLÁUSULA VIGÉSIMA: SOLUCIÓN DE CONTROVERSIAS⁵⁶

Las controversias que surjan entre las partes durante la ejecución del contrato se resuelven mediante conciliación o arbitraje, según el acuerdo de las partes.

Cualquiera de las partes tiene derecho a iniciar el arbitraje a fin de resolver dichas controversias dentro del plazo de caducidad previsto en la Ley de Contrataciones del Estado y su Reglamento.

Facultativamente, cualquiera de las partes tiene el derecho a solicitar una conciliación dentro del plazo de caducidad correspondiente, según lo señalado en el artículo 224 del Reglamento de la Ley de Contrataciones del Estado, sin perjuicio de recurrir al arbitraje, en caso no se llegue a un acuerdo entre ambas partes o se llegue a un acuerdo parcial. Las controversias sobre nulidad del contrato solo pueden ser sometidas a arbitraje.

El Laudo arbitral emitido es inapelable, definitivo y obligatorio para las partes desde el momento de su notificación, según lo previsto en el numeral 45.21 del artículo 45 de la Ley de Contrataciones del Estado.

Importante para la Entidad

De acuerdo con lo dispuesto en el numeral 243.4 del artículo 243 del Reglamento, la obligatoriedad de someter a Junta de Resolución de Disputas las controversias en los contratos de obra por montos superiores a veinte millones con 00/100 Soles (S/ 20 000 000,00), es obligatoria. Asimismo, el sometimiento de la solución de controversias a una Junta de Resolución de Disputas en los contratos cuyos montos sean iguales o menores a veinte millones con 00/100 Soles (S/ 20 000 000,00) es facultativa. En tal sentido, según lo previsto en el Anexo N° 2 de la Directiva N° 012-2019-OSCE/CD incluir la siguiente cláusula, según corresponda:

CLÁUSULA VIGÉSIMA PRIMERA: JUNTA DE RESOLUCIÓN DE DISPUTAS

Las partes acuerdan para la solución de las controversias derivadas del presente Contrato de Obra conformar una Junta de Resolución de Disputas (en adelante, la JRD) de acuerdo a las disposiciones de la Ley de Contrataciones del Estado, su Reglamento y las directivas que emita OSCE al respecto (en adelante, las “Normas Aplicables a la JRD”); encargando su organización y administración al [DENOMINACIÓN O RAZÓN SOCIAL DEL CENTRO DE ADMINISTRACIÓN DESIGNADO POR LAS PARTES AL CUAL ENCARGAN LA ORGANIZACIÓN DE LA JRD].

La JRD estará compuesta por [TRES (3) MIEMBROS / UN (1) MIEMBRO], los/el cual/es será/n designado/s conforme a las Normas Aplicables a la JRD.

Todas las controversias generadas entre las partes con ocasión al presente Contrato de Obra deben ser sometidas, en primer lugar, a la decisión de la JRD de conformidad con las Normas Aplicables a las JRD.

La decisión que emita la JRD es vinculante y, por tanto, de inmediato y obligatorio cumplimiento para las partes conforme a lo establecido en las Normas Aplicables a la JRD. El incumplimiento de la decisión otorga a la parte afectada la potestad de resolver el contrato, previo aviso requiriendo

⁵⁶ De acuerdo con el numeral 225.3 del artículo 225 del Reglamento, las partes pueden recurrir al arbitraje ad hoc cuando las controversias deriven de procedimientos de selección cuyo valor referencial sea menor o igual a cinco millones con 00/100 soles (S/ 5 000 000,00).

el cumplimiento.

En caso alguna de las Partes no esté de acuerdo con la decisión emitida por la JRD, podrá someter la controversia a arbitraje conforme a lo establecido en las Normas Aplicables a la JRD. Las Partes acuerdan que es condición obligatoria para el inicio del arbitraje el haber concluido de modo previo el procedimiento ante la JRD.

Si una Parte no manifiesta su disconformidad con una decisión emitida por la JRD en el plazo previsto en las Normas Aplicables a las JRD, entonces dicha decisión adquiere el carácter de definitiva y no podrá ser sometida a arbitraje. Si una Parte manifiesta su disconformidad con una decisión emitida por la JRD en el plazo previsto en las Normas Aplicables a las JRD, pero no inicia el arbitraje respectivo en el plazo previsto en dichas Normas, aquella adquiere la calidad de definitiva.

Incorporar o eliminar, según corresponda

CLÁUSULA VIGÉSIMA SEGUNDA: FACULTAD DE ELEVAR A ESCRITURA PÚBLICA

Cualquiera de las partes puede elevar el presente contrato a Escritura Pública corriendo con todos los gastos que demande esta formalidad.

CLÁUSULA VIGÉSIMA TERCERA: DOMICILIO PARA EFECTOS DE LA EJECUCIÓN CONTRACTUAL

Las partes declaran el siguiente domicilio para efecto de las notificaciones que se realicen durante la ejecución del presente contrato:

DOMICILIO DE LA ENTIDAD: [.....]

DOMICILIO DEL CONTRATISTA: [CONSIGNAR EL DOMICILIO SEÑALADO POR EL POSTOR GANADOR DE LA BUENA PRO AL PRESENTAR LOS REQUISITOS PARA EL PERFECCIONAMIENTO DEL CONTRATO]

La variación del domicilio aquí declarado de alguna de las partes debe ser comunicada a la otra parte, formalmente y por escrito, con una anticipación no menor de quince (15) días calendario.

De acuerdo con las bases integradas, la oferta y las disposiciones del presente contrato, las partes lo firman por duplicado en señal de conformidad en la ciudad de [.....] al [CONSIGNAR FECHA].

“LA ENTIDAD”

“EL CONTRATISTA”

Importante

Este documento puede firmarse digitalmente si ambas partes cuentan con firma digital, según la Ley Nº 27269, Ley de Firmas y Certificados Digitales⁵⁷.

⁵⁷ Para mayor información sobre la normativa de firmas y certificados digitales ingresar a: <https://www.indecopi.gob.pe/web/firmas-digitales/firmar-y-certificados-digitales>

CAPÍTULO VI CONSTANCIA DE PRESTACIÓN DE EJECUCIÓN DE OBRA

De conformidad con el artículo 169 del Reglamento, se deja expresa constancia de la culminación de la prestación derivada del contrato mencionado en el numeral 3 del presente documento.

1 DATOS DEL DOCUMENTO	Número del documento			
	Fecha de emisión del documento			
2 DATOS DEL CONTRATISTA	Nombre, denominación o razón social			
	RUC			
	EN CASO EL CONTRATISTA SEA UN CONSORCIO, ADEMÁS SE DEBERÁ REGISTRAR LA SIGUIENTE INFORMACIÓN:			
	Nombre o razón social del integrante del consorcio	RUC	%	Descripción de las obligaciones
3 DATOS DEL CONTRATO	Número del contrato			
	Tipo y número del procedimiento de selección			
	Descripción del objeto del contrato			
	Fecha de suscripción del contrato			
	Monto del contrato			
4 DATOS DE LA OBRA	Denominación de la obra			
	Ubicación de la obra (Región, Provincia y Distrito)			
	Nombres y apellidos del Supervisor de la Obra			
	Plazo de ejecución de la obra	Plazo original	días calendario	
		Ampliación(es) de plazo	días calendario	
		Total plazo	días calendario	
		Fecha de culminación de la obra		
		Fecha de recepción de la obra		
	Monto de la obra	Fecha de liquidación de la obra		
		Número de adicionales de obra		
		Monto total de los adicionales		
		Número de deductivos		
Monto total de los deductivos				
	Monto total de la obra (sólo componente de obra)			

5 APLICACIÓN DE PENALIDADES	Monto de las penalidades por mora				
	Monto de otras penalidades				
	Monto total de las penalidades aplicadas				
6 SOLUCIÓN DE CONTROVERSIAS DEL CONTRATO	Junta de Resolución de Disputas	Si		No	
	Arbitraje	Si		No	
	N° de arbitrajes				
7 DATOS DE LA ENTIDAD	Nombre de la Entidad				
	RUC de la Entidad				
	Nombres y apellidos del funcionario que emite la constancia				
	Cargo que ocupa en la Entidad				
	Teléfono de contacto				
8					
	NOMBRE, FIRMA Y SELLO DEL FUNCIONARIO COMPETENTE				

ANEXOS

ANEXO N° 1

DECLARACIÓN JURADA DE DATOS DEL POSTOR

Señores

[CONSIGNAR ÓRGANO ENCARGADO DE LAS CONTRATACIONES O COMITÉ DE SELECCIÓN, SEGÚN CORRESPONDA]

ADJUDICACIÓN SIMPLIFICADA N° [CONSIGNAR NOMENCLATURA DEL PROCEDIMIENTO]

Presente.-

El que se suscribe, [.....], postor y/o Representante Legal de [CONSIGNAR EN CASO DE SER PERSONA JURÍDICA], identificado con [CONSIGNAR TIPO DE DOCUMENTO DE IDENTIDAD] N° [CONSIGNAR NÚMERO DE DOCUMENTO DE IDENTIDAD], con poder inscrito en la localidad de [CONSIGNAR EN CASO DE SER PERSONA JURÍDICA] en la Ficha N° [CONSIGNAR EN CASO DE SER PERSONA JURÍDICA] Asiento N° [CONSIGNAR EN CASO DE SER PERSONA JURÍDICA], **DECLARO BAJO JURAMENTO** que la siguiente información se sujeta a la verdad:

Nombre, Denominación o Razón Social :					
Domicilio Legal :					
RUC :		Teléfono(s) :			
MYPE ⁵⁸		Sí		No	
Correo electrónico :					

Autorización de notificación por correo electrónico:

Autorizo que se notifiquen al correo electrónico indicado las siguientes actuaciones:

1. Solicitud de reducción de la oferta económica.
2. Solicitud de subsanación de los requisitos para perfeccionar el contrato.
3. Solicitud para presentar los documentos para perfeccionar el contrato, según orden de prelación, de conformidad con lo previsto en el artículo 141 del Reglamento.
4. Respuesta a la solicitud de acceso al expediente de contratación.

Asimismo, me comprometo a remitir la confirmación de recepción, en el plazo máximo de dos (2) días hábiles de recibida la comunicación.

[CONSIGNAR CIUDAD Y FECHA]

.....
Firma, Nombres y Apellidos del postor o Representante legal, según corresponda

Importante

La notificación dirigida a la dirección de correo electrónico consignada se entenderá válidamente efectuada cuando la Entidad reciba acuse de recepción.

⁵⁸ Esta información será verificada por la Entidad en la página web del Ministerio de Trabajo y Promoción del Empleo en la sección consulta de empresas acreditadas en el REMYPE en el link <http://www2.trabajo.gob.pe/servicios-en-linea-2-2/> y se tendrá en consideración, en caso el postor ganador de la buena pro solicite la retención del diez por ciento (10%) del monto del contrato, en calidad de garantía de fiel cumplimiento, según las condiciones previstas en el numeral 149.4 del artículo 149 y numeral 151.3 del artículo 151 del Reglamento. Asimismo, dicha información se tendrá en cuenta en caso de empate, conforme a lo previsto en el artículo 91 del Reglamento.

Importante

Cuando se trate de consorcios, la declaración jurada es la siguiente:

ANEXO N° 1

DECLARACIÓN JURADA DE DATOS DEL POSTOR

Señores

[CONSIGNAR ÓRGANO ENCARGADO DE LAS CONTRATACIONES O COMITÉ DE SELECCIÓN, SEGÚN CORRESPONDA]

ADJUDICACIÓN SIMPLIFICADA N° [CONSIGNAR NOMENCLATURA DEL PROCEDIMIENTO]

Presente.-

El que se suscribe, [...], representante común del consorcio [CONSIGNAR EL NOMBRE DEL CONSORCIO], identificado con [CONSIGNAR TIPO DE DOCUMENTO DE IDENTIDAD] N° [CONSIGNAR NÚMERO DE DOCUMENTO DE IDENTIDAD], **DECLARO BAJO JURAMENTO** que la siguiente información se sujeta a la verdad:

Datos del consorciado 1				
Nombre, Denominación o Razón Social :				
Domicilio Legal :				
RUC :	Teléfono(s) :			
MYPE ⁵⁹		Sí	No	
Correo electrónico :				

Datos del consorciado 2				
Nombre, Denominación o Razón Social :				
Domicilio Legal :				
RUC :	Teléfono(s) :			
MYPE ⁶⁰		Sí	No	
Correo electrónico :				

Datos del consorciado ...				
Nombre, Denominación o Razón Social :				
Domicilio Legal :				
RUC :	Teléfono(s) :			
MYPE ⁶¹		Sí	No	
Correo electrónico :				

Autorización de notificación por correo electrónico:

Correo electrónico del consorcio:

⁵⁹ Esta información será verificada por la Entidad en la página web del Ministerio de Trabajo y Promoción del Empleo en la sección consulta de empresas acreditadas en el REMYPE en el link <http://www2.trabajo.gob.pe/servicios-en-linea-2-2/> y se tendrá en consideración, en caso el consorcio ganador de la buena pro solicite la retención del diez por ciento (10%) del monto del contrato, en calidad de garantía de fiel cumplimiento, según las condiciones previstas en el numeral 149.4 del artículo 149 y numeral 151.3 del artículo 151 del Reglamento. Asimismo, dicha información se tendrá en cuenta en caso de empate, conforme a lo previsto en el artículo 91 del Reglamento. Para dichos efectos, todos los integrantes del consorcio deben acreditar la condición de micro o pequeña empresa.

⁶⁰ Ibídem.

⁶¹ Ibídem.

Autorizo que se notifiquen al correo electrónico indicado las siguientes actuaciones:

1. Solicitud de reducción de la oferta económica.
2. Solicitud de subsanación de los requisitos para perfeccionar el contrato.
3. Solicitud para presentar los documentos para perfeccionar el contrato, según orden de prelación, de conformidad con lo previsto en el artículo 141 del Reglamento.
4. Respuesta a la solicitud de acceso al expediente de contratación.

Asimismo, me comprometo a remitir la confirmación de recepción, en el plazo máximo de dos (2) días hábiles de recibida la comunicación.

[CONSIGNAR CIUDAD Y FECHA]

.....
**Firma, Nombres y Apellidos del representante
común del consorcio**

Importante

La notificación dirigida a la dirección de correo electrónico consignada se entenderá válidamente efectuada cuando la Entidad reciba acuse de recepción.

ANEXO Nº 2

DECLARACIÓN JURADA (ART. 52 DEL REGLAMENTO DE LA LEY DE CONTRATACIONES DEL ESTADO)

Señores

[CONSIGNAR ÓRGANO ENCARGADO DE LAS CONTRATACIONES O COMITÉ DE SELECCIÓN, SEGÚN CORRESPONDA]

ADJUDICACIÓN SIMPLIFICADA Nº [CONSIGNAR NOMENCLATURA DEL PROCEDIMIENTO]

Presente.-

Mediante el presente el suscrito, postor y/o Representante Legal de **[CONSIGNAR EN CASO DE SER PERSONA JURÍDICA]**, declaro bajo juramento:

- i. No haber incurrido y me obligo a no incurrir en actos de corrupción, así como a respetar el principio de integridad.
- ii. No tener impedimento para postular en el procedimiento de selección ni para contratar con el Estado, conforme al artículo 11 de la Ley de Contrataciones del Estado.
- iii. Conocer las sanciones contenidas en la Ley de Contrataciones del Estado y su Reglamento, así como las disposiciones aplicables de la Ley Nº 27444, Ley del Procedimiento Administrativo General.
- iv. Participar en el presente proceso de contratación en forma independiente sin mediar consulta, comunicación, acuerdo, arreglo o convenio con ningún proveedor; y, conocer las disposiciones del Decreto Legislativo Nº 1034, Decreto Legislativo que aprueba la Ley de Represión de Conductas Anticompetitivas.
- v. Conocer, aceptar y someterme a las bases, condiciones y reglas del procedimiento de selección.
- vi. Ser responsable de la veracidad de los documentos e información que presento en el presente procedimiento de selección.
- vii. Comprometerme a mantener la oferta presentada durante el procedimiento de selección y a perfeccionar el contrato, en caso de resultar favorecido con la buena pro.

[CONSIGNAR CIUDAD Y FECHA]

.....
Firma, Nombres y Apellidos del postor o Representante legal, según corresponda

Importante

En el caso de consorcios, cada integrante debe presentar esta declaración jurada, salvo que sea presentada por el representante común del consorcio.

ANEXO N° 3

DECLARACIÓN JURADA DE CUMPLIMIENTO DEL EXPEDIENTE TÉCNICO

Señores

[CONSIGNAR ÓRGANO ENCARGADO DE LAS CONTRATACIONES O COMITÉ DE SELECCIÓN, SEGÚN CORRESPONDA]

ADJUDICACIÓN SIMPLIFICADA N° [CONSIGNAR NOMENCLATURA DEL PROCEDIMIENTO]

Presente.-

Es grato dirigirme a usted, para hacer de su conocimiento que luego de haber examinado las bases y demás documentos del procedimiento de la referencia y, conociendo todos los alcances y las condiciones detalladas en dichos documentos, el postor que suscribe ofrece la ejecución de la obra **[CONSIGNAR EL OBJETO DE LA CONVOCATORIA]**, de conformidad con el respectivo Expediente Técnico y las demás condiciones que se indican en el numeral 3.1 del Capítulo III de la sección específica de las bases y los documentos del procedimiento.

[CONSIGNAR CIUDAD Y FECHA]

.....
**Firma, Nombres y Apellidos del postor o
Representante legal o común, según corresponda**

ANEXO Nº 4

DECLARACIÓN JURADA DE PLAZO DE EJECUCIÓN DE LA OBRA

Señores

[CONSIGNAR ÓRGANO ENCARGADO DE LAS CONTRATACIONES O COMITÉ DE SELECCIÓN, SEGÚN CORRESPONDA]

ADJUDICACIÓN SIMPLIFICADA Nº [CONSIGNAR NOMENCLATURA DEL PROCEDIMIENTO]

Presente.-

Mediante el presente, con pleno conocimiento de las condiciones que se exigen en las bases del procedimiento de la referencia, me comprometo a ejecutar la obra **[CONSIGNAR LA DENOMINACIÓN DE LA CONVOCATORIA]** en el plazo de **[CONSIGNAR EL PLAZO OFERTADO, EL CUAL DEBE SER EXPRESADO EN DÍAS CALENDARIO]** días calendario.

[CONSIGNAR CIUDAD Y FECHA]

.....
**Firma, Nombres y Apellidos del postor o
Representante legal o común, según corresponda**

Importante para la Entidad

- *Cuando en el expediente de contratación establezca que la obra debe ejecutarse bajo la modalidad de ejecución llave en mano, considerar lo siguiente, según corresponda*

*“Mediante el presente, con pleno conocimiento de las condiciones que se exigen en las bases del procedimiento de la referencia, me comprometo a ejecutar la obra **[CONSIGNAR LA DENOMINACIÓN DE LA CONVOCATORIA]**, su equipamiento, mobiliario y montaje hasta la puesta en servicio, en el plazo de **[CONSIGNAR EL PLAZO OFERTADO, EL CUAL DEBE ESTAR EXPRESADO EN DÍAS CALENDARIO]** días calendario”⁶²*

*“Mediante el presente, con pleno conocimiento de las condiciones que se exigen en las bases del procedimiento de la referencia, me comprometo a ejecutar la obra **[CONSIGNAR LA DENOMINACIÓN DE LA CONVOCATORIA]**, su equipamiento, mobiliario y montaje hasta la puesta en servicio, en el plazo de **[CONSIGNAR EL PLAZO OFERTADO, EL CUAL DEBE ESTAR EXPRESADO EN DÍAS CALENDARIO]** días calendario, y la ejecución de la operación asistida de la obra en el plazo de **[CONSIGNAR EL PLAZO OFERTADO DE LA PRESTACIÓN ASISTIDA DE LA OBRA, EL CUAL DEBE ESTAR EXPRESADO EN DÍAS CALENDARIO]** días calendario.”⁶³*

Incluir las disposiciones, según corresponda. Una vez culminada la elaboración de las bases, las notas que no se incorporen deben ser eliminadas.

⁶² Este párrafo debe ser incluido en el caso de obras que se ejecuten bajo la modalidad de ejecución llave en mano que no incluya operación asistida.

⁶³ Este párrafo debe ser incluido en el caso de obras que se ejecuten bajo la modalidad de ejecución llave en mano que incluya operación asistida.

ANEXO N° 5

PROMESA DE CONSORCIO

(Sólo para el caso en que un consorcio se presente como postor)

Señores

[CONSIGNAR ÓRGANO ENCARGADO DE LAS CONTRATACIONES O COMITÉ DE SELECCIÓN, SEGÚN CORRESPONDA]

ADJUDICACIÓN SIMPLIFICADA N° [CONSIGNAR NOMENCLATURA DEL PROCEDIMIENTO]

Presente.-

Los suscritos declaramos expresamente que hemos convenido en forma irrevocable, durante el lapso que dure el procedimiento de selección, para presentar una oferta conjunta a la **ADJUDICACIÓN SIMPLIFICADA N° [CONSIGNAR NOMENCLATURA DEL PROCEDIMIENTO]**.

Asimismo, en caso de obtener la buena pro, nos comprometemos a formalizar el contrato de consorcio, de conformidad con lo establecido por el artículo 140 del Reglamento de la Ley de Contrataciones del Estado, bajo las siguientes condiciones:

a) Integrantes del consorcio

1. **[NOMBRE, DENOMINACIÓN O RAZÓN SOCIAL DEL CONSORCIADO 1].**
2. **[NOMBRE, DENOMINACIÓN O RAZÓN SOCIAL DEL CONSORCIADO 2].**

b) Designamos a **[CONSIGNAR NOMBRES Y APELLIDOS DEL REPRESENTANTE COMÚN]**, identificado con **[CONSIGNAR TIPO DE DOCUMENTO DE IDENTIDAD] N° [CONSIGNAR NÚMERO DE DOCUMENTO DE IDENTIDAD]**, como representante común del consorcio para efectos de participar en todos los actos referidos al procedimiento de selección, suscripción y ejecución del contrato correspondiente con **[CONSIGNAR NOMBRE DE LA ENTIDAD]**.

Asimismo, declaramos que el representante común del consorcio no se encuentra impedido, inhabilitado ni suspendido para contratar con el Estado.

c) Fijamos nuestro domicilio legal común en [.....].

d) Las obligaciones que corresponden a cada uno de los integrantes del consorcio son las siguientes:

1. OBLIGACIONES DE **[NOMBRE, DENOMINACIÓN O RAZÓN SOCIAL DEL CONSORCIADO 1]** [%]⁶⁴

[DESCRIBIR LAS OBLIGACIONES DEL CONSORCIADO 1]

2. OBLIGACIONES DE **[NOMBRE, DENOMINACIÓN O RAZÓN SOCIAL DEL CONSORCIADO 2]** [%]⁶⁵

[DESCRIBIR LAS OBLIGACIONES DEL CONSORCIADO 2]

TOTAL OBLIGACIONES 100%⁶⁶

[CONSIGNAR CIUDAD Y FECHA]

⁶⁴ Consignar únicamente el porcentaje total de las obligaciones, el cual debe ser expresado en número entero, sin decimales.

⁶⁵ Consignar únicamente el porcentaje total de las obligaciones, el cual debe ser expresado en número entero, sin decimales.

⁶⁶ Este porcentaje corresponde a la sumatoria de los porcentajes de las obligaciones de cada uno de los integrantes del consorcio.

.....
Consortiado 1
Nombres, apellidos y firma del Consortiado 1
o de su Representante Legal
Tipo y N° de Documento de Identidad

.....
Consortiado 2
Nombres, apellidos y firma del Consortiado 2
o de su Representante Legal
Tipo y N° de Documento de Identidad

Importante

De conformidad con el artículo 52 del Reglamento, las firmas de los integrantes del consorcio deben ser legalizadas.

Importante para la Entidad

En caso de la contratación de la ejecución de una obra bajo el sistema a precios unitarios incluir el siguiente anexo:

Esta nota deberá ser eliminada una vez culminada la elaboración de las bases

ANEXO N° 6

PRECIO DE LA OFERTA

ÍTEM N° [INDICAR NÚMERO]

Señores

[CONSIGNAR ÓRGANO ENCARGADO DE LAS CONTRATACIONES O COMITÉ DE SELECCIÓN, SEGÚN CORRESPONDA]

ADJUDICACIÓN SIMPLIFICADA N° [CONSIGNAR NOMENCLATURA DEL PROCEDIMIENTO]

Presente.-

Es grato dirigirme a usted, para hacer de su conocimiento que, de acuerdo con las bases, mi oferta es la siguiente:

[INCLUIR LA ESTRUCTURA DEL PRESUPUESTO DE OBRA, A FIN DE QUE EL POSTOR CONSIGNE LOS PRECIOS UNITARIOS Y EL PRECIO TOTAL DE SU OFERTA, TAL COMO SE MUESTRA DE MANERA REFERENCIAL EN EL SIGUIENTE EJEMPLO:]

N° ÍTEM	PARTIDA	UNIDAD	METRADO	PU	SUB TOTAL
1	Total costo directo (A)				
2	Gastos generales				
2.1	Gastos fijos				
2.2	Gastos variables				
	Total gastos generales (B)				
3	Utilidad (C)				
	SUBTOTAL (A+B+C)				
4	IGV ⁶⁷				
5	Monto total de la oferta				

...]

El precio de la oferta en **[CONSIGNAR LA MONEDA DE LA CONVOCATORIA]** incluye todos los tributos, seguros, transporte, inspecciones, pruebas y, de ser el caso, los costos laborales conforme a la legislación vigente, así como cualquier otro concepto que pueda tener incidencia sobre el costo de la obra a ejecutar; excepto la de aquellos postores que gocen de alguna exoneración legal, no incluirán en el precio de su oferta los tributos respectivos.

[CONSIGNAR CIUDAD Y FECHA]

⁶⁷ Para el cálculo del IGV, aplica el redondeo previsto en la Resolución de Superintendencia SUNAT N° 025-2000/SUNAT o norma que la reemplace. En ese sentido, el porcentaje se calcula considerando dos (2) decimales. Para efectos del redondeo i) Si el primer decimal siguiente es inferior a cinco (5), el valor permanecerá igual, suprimiéndose los decimales posteriores y ii) Si el primer decimal siguiente es igual o superior a cinco (5), el valor será incrementado en un centésimo.

.....
**Firma, Nombres y Apellidos del postor o
Representante legal o común, según corresponda**

Importante

- *En caso que el postor reduzca su oferta, según lo previsto en el artículo 68 del Reglamento, debe presentar nuevamente este Anexo.*
- *El postor que goce de alguna exoneración legal, debe indicar que su oferta no incluye el tributo materia de la exoneración, debiendo incluir el siguiente texto:*

“Mi oferta no incluye [CONSIGNAR EL TRIBUTO MATERIA DE LA EXONERACIÓN]”.
- *El análisis de precios unitarios y el detalle de los gastos generales fijos y variables no se presentan en la oferta, sino para el perfeccionamiento del contrato.*

Importante para la Entidad

- *A fin de facilitar la labor del órgano encargado de las contrataciones o comité de selección, según corresponda, se recomienda publicar conjuntamente con las bases un archivo en Excel del presupuesto de la obra conforme el expediente técnico a fin de que los postores puedan utilizarlo al momento de elaborar su oferta. En tal caso, consignar lo siguiente:*

“Adicionalmente al documento escaneado del presente anexo, el postor puede adjuntar el archivo en Excel del presupuesto de la obra (que fue publicado conjuntamente con las bases), completando la información que sustenta el precio de su oferta. En caso de divergencia prevalece el documento escaneado del precio de la oferta”.
- *En caso de procedimientos según relación de ítems, consignar lo siguiente:*

“El postor debe presentar el precio de su oferta en forma independiente, en los ítems que se presente”.
- *En caso de contratación de obras por paquete, consignar lo siguiente:*

“El postor debe presentar el precio de su oferta con el detalle de cada obra incluida en el paquete”.
- *En caso de contrataciones que conllevan la ejecución de prestaciones accesorias, consignar lo siguiente:*

“El postor debe detallar en el precio de su oferta, el monto correspondiente a la prestación principal y las prestaciones accesorias”.
- *Si durante la fase de actos preparatorios, las Entidades advierten que es posible la participación de proveedores que gozan del beneficio de la exoneración del IGV prevista en la Ley Nº 27037, Ley de Promoción de la Inversión en la Amazonía, consignar lo siguiente:*

“La oferta de los postores que presenten la Declaración Jurada de cumplimiento de condiciones para la aplicación de la exoneración del IGV (Anexo N° 7), debe encontrarse dentro de los límites del valor referencial sin IGV”.

Incluir las disposiciones, según corresponda. Una vez culminada la elaboración de las bases, las notas que no se incorporen deben ser eliminadas

Importante para la Entidad

En caso de la contratación de la ejecución de una obra bajo el sistema a suma alzada incluir el siguiente anexo:

Esta nota deberá ser eliminada una vez culminada la elaboración de las bases

ANEXO N° 6

PRECIO DE LA OFERTA

ÍTEM N° [INDICAR NÚMERO]

Señores

[CONSIGNAR ÓRGANO ENCARGADO DE LAS CONTRATACIONES O COMITÉ DE SELECCIÓN, SEGÚN CORRESPONDA]

ADJUDICACIÓN SIMPLIFICADA N° [CONSIGNAR NOMENCLATURA DEL PROCEDIMIENTO]

Presente.-

Es grato dirigirme a usted, para hacer de su conocimiento que, de acuerdo con las bases, mi oferta es la siguiente:

CONCEPTO	PRECIO TOTAL
TOTAL	

El precio de la oferta **[CONSIGNAR LA MONEDA DE LA CONVOCATORIA]** incluye todos los tributos, seguros, transporte, inspecciones, pruebas y, de ser el caso, los costos laborales conforme a la legislación vigente, así como cualquier otro concepto que pueda tener incidencia sobre el costo de la obra a ejecutar; excepto la de aquellos postores que gocen de alguna exoneración legal, no incluirán en el precio de su oferta los tributos respectivos.

[CONSIGNAR CIUDAD Y FECHA]

.....
**Firma, Nombres y Apellidos del postor o
Representante legal o común, según corresponda**

Importante

- El postor debe adjuntar el desagregado de partidas que sustenta su oferta, tal como se muestra de manera referencial en el siguiente ejemplo:*

N° ITEM	PARTIDA	UNIDAD	METRADO	PU	SUB TOTAL
1	Total costo directo (A)				
2	Gastos generales				
2.1	Gastos fijos				

2.2	Gastos variables	
	Total gastos generales (B)	
3	Utilidad (C)	
	SUBTOTAL (A+B+C)	
4	IGV ⁶⁸	
5	Monto total de la oferta	

- *En caso que el postor reduzca su oferta, según lo previsto en el artículo 68 del Reglamento, debe presentar nuevamente este Anexo.*
- *El postor que goce de alguna exoneración legal, debe indicar que su oferta no incluye el tributo materia de la exoneración, debiendo incluir el siguiente texto:
"Mi oferta no incluye [CONSIGNAR EL TRIBUTO MATERIA DE LA EXONERACIÓN]".*
- *De ser el caso, el análisis de precios unitarios y el detalle de los gastos generales fijos y variables no se presentan en la oferta, sino para el perfeccionamiento del contrato.*

Importante para la Entidad

- *A fin de facilitar la labor del órgano encargado de las contrataciones o comité de selección, según corresponda, se recomienda publicar conjuntamente con las bases un archivo en Excel del presupuesto de la obra conforme el expediente técnico a fin de que los postores puedan utilizarlo al momento de elaborar su oferta. En tal caso, consignar lo siguiente:*

"Adicionalmente al documento escaneado del presente anexo, el postor puede adjuntar el archivo en Excel del presupuesto de la obra (que fue publicado conjuntamente con las bases), completando la información que sustenta el precio de su oferta. En caso de divergencia prevalece el documento escaneado del precio de la oferta".

- *En caso de procedimientos según relación de ítems, consignar lo siguiente:*

"El postor debe presentar el precio de su oferta en forma independiente, en los ítems que se presente".

- *En caso de contratación de obras por paquete, consignar lo siguiente:*

"El postor debe presentar el precio de su oferta con el detalle de cada obra incluida en el paquete".

- *En caso de contrataciones que conllevan la ejecución de prestaciones accesorias, consignar lo siguiente:*

"El postor debe detallar en el precio de su oferta, el monto correspondiente a la prestación principal y las prestaciones accesorias".

- *Si durante la fase de actos preparatorios, las Entidades advierten que es posible la participación de proveedores que gozan del beneficio de la exoneración del IGV prevista en la Ley N° 27037, Ley de Promoción de la Inversión en la Amazonía, consignar lo siguiente:*

"La oferta de los postores que presenten la Declaración Jurada de cumplimiento de condiciones para la aplicación de la exoneración del IGV (Anexo N° 7), debe encontrarse dentro de los límites del valor referencial sin IGV".

Incluir las disposiciones, según corresponda. Una vez culminada la elaboración de las bases, las notas que no se incorporen deben ser eliminadas

⁶⁸ Para el cálculo del IGV, aplica el redondeo previsto en la Resolución de Superintendencia SUNAT N° 025-2000/SUNAT o norma que la reemplace. En ese sentido, el porcentaje se calcula considerando dos (2) decimales. Para efectos del redondeo i) Si el primer decimal siguiente es inferior a cinco (5), el valor permanecerá igual, suprimiéndose los decimales posteriores y ii) Si el primer decimal siguiente es igual o superior a cinco (5), el valor será incrementado en un centésimo.

Importante para la Entidad

En caso de la contratación de la ejecución de una obra bajo el esquema mixto de suma alzada y precios unitarios incluir el siguiente anexo:

Esta nota deberá ser eliminada una vez culminada la elaboración de las bases

ANEXO N° 6

PRECIO DE LA OFERTA

ÍTEM N° [INDICAR NÚMERO]

Señores

[CONSIGNAR ÓRGANO ENCARGADO DE LAS CONTRATACIONES O COMITÉ DE SELECCIÓN, SEGÚN CORRESPONDA]

ADJUDICACIÓN SIMPLIFICADA N° [CONSIGNAR NOMENCLATURA DEL PROCEDIMIENTO]

Presente.-

Es grato dirigirme a usted, para hacer de su conocimiento que, de acuerdo con las bases, mi oferta es la siguiente:

[INCLUIR LA ESTRUCTURA DEL PRESUPUESTO DE OBRA EXTRAIDA DEL EXPEDIENTE TÉCNICO DE LOS COMPONENTES, CUYAS CANTIDADES Y MAGNITUDES ESTÁN DEFINIDAS, A FIN DE QUE EL POSTOR CONSIGNE LOS PRECIOS UNITARIOS Y EL PRECIO TOTAL DE SU OFERTA, TAL COMO SE MUESTRA DE MANERA REFERENCIAL EN EL SIGUIENTE EJEMPLO:

OFERTA A PRECIOS UNITARIOS DE LOS COMPONENTES SIGUIENTES:

N° ITEM	PARTIDA	UNIDAD	METRADO	PU	SUB TOTAL

1	Total costo directo (A)	
2	Gastos generales	
2.1	Gastos fijos	
2.2	Gastos variables	
	Total gastos generales (B)	
3	Utilidad (C)	
	SUBTOTAL (A+B+C)	
4	IGV ⁶⁹	
5	Monto del componente a precios unitarios	

...]

OFERTA A SUMA ALZADA DE LOS COMPONENTES SIGUIENTES:

CONCEPTO	PRECIO
Monto del componente a suma alzada	

Asimismo, el postor debe adjuntar el desagregado de partidas que sustenta su oferta a suma alzada, tal como se muestra de manera referencial en el siguiente ejemplo:

⁶⁹ Para el cálculo del IGV, aplica el redondeo previsto en la Resolución de Superintendencia SUNAT N° 025-2000/SUNAT o norma que la reemplace. En ese sentido, el porcentaje se calcula considerando dos (2) decimales. Para efectos del redondeo
i) Si el primer decimal siguiente es inferior a cinco (5), el valor permanecerá igual, suprimiéndose los decimales posteriores
y ii) Si el primer decimal siguiente es igual o superior a cinco (5), el valor será incrementado en un centésimo.

N° ITEM	PARTIDA	UNIDAD	METRADO	PU	SUB TOTAL

1	Total costo directo (A)	
2	Gastos generales	
2.1	Gastos fijos	
2.2	Gastos variables	
	Total gastos generales (B)	
3	Utilidad (C)	
	SUBTOTAL (A+B+C)	
4	IGV ⁷⁰	
5	Monto de la oferta a suma alzada	

Monto total de la oferta	
--------------------------	--

El precio de la oferta [CONSIGNAR LA MONEDA DE LA CONVOCATORIA] incluye todos los tributos, seguros, transporte, inspecciones, pruebas y, de ser el caso, los costos laborales conforme a la legislación vigente, así como cualquier otro concepto que pueda tener incidencia sobre el costo de la obra a ejecutar; excepto la de aquellos postores que gocen de alguna exoneración legal, no incluirán en el precio de su oferta los tributos respectivos.

[CONSIGNAR CIUDAD Y FECHA]

.....
**Firma, Nombres y Apellidos del postor o
Representante legal o común, según corresponda**

Importante

- *En caso que el postor reduzca su oferta, según lo previsto en el artículo 68 del Reglamento, debe presentar nuevamente este Anexo.*
- *El postor que goce de alguna exoneración legal, debe indicar que su oferta no incluye el tributo materia de la exoneración.
"Mi oferta no incluye [CONSIGNAR EL TRIBUTO MATERIA DE LA EXONERACIÓN]".*
- *El análisis de precios unitarios y el detalle de los gastos generales fijos y variables no se presentan en la oferta, sino para el perfeccionamiento del contrato.*

Importante para la Entidad

- *A fin de facilitar la labor del órgano encargado de las contrataciones o comité de selección, según corresponda, se recomienda publicar conjuntamente con las bases un archivo en Excel del presupuesto de la obra conforme el expediente técnico a fin de que los postores puedan utilizarlo al momento de elaborar su oferta. En tal caso, consignar lo siguiente:*

⁷⁰ Para el cálculo del IGV, aplica el redondeo previsto en la Resolución de Superintendencia SUNAT N° 025-2000/SUNAT o norma que la reemplace. En ese sentido, el porcentaje se calcula considerando dos (2) decimales. Para efectos del redondeo i) Si el primer decimal siguiente es inferior a cinco (5), el valor permanecerá igual, suprimiéndose los decimales posteriores y ii) Si el primer decimal siguiente es igual o superior a cinco (5), el valor será incrementado en un centésimo.

“Adicionalmente al documento escaneado del presente anexo, el postor puede adjuntar el archivo en Excel del presupuesto de la obra (que fue publicado conjuntamente con las bases), completando la información que sustenta el precio de su oferta. En caso de divergencia prevalece el documento escaneado del precio de la oferta”.

- *En caso de procedimientos según relación de ítems, consignar lo siguiente:*

“El postor debe presentar el precio de su oferta en forma independiente, en los ítems que se presente”.

- *En caso de contratación de obras por paquete, consignar lo siguiente:*

“El postor debe presentar el precio de su oferta con el detalle de cada obra incluida en el paquete”.

- *En caso de contrataciones que conllevan la ejecución de prestaciones accesorias, consignar lo siguiente:*

“El postor debe detallar en el precio de su oferta, el monto correspondiente a la prestación principal y las prestaciones accesorias”.

- *Si durante la fase de actos preparatorios, las Entidades advierten que es posible la participación de proveedores que gozan del beneficio de la exoneración del IGV prevista en la Ley N° 27037, Ley de Promoción de la Inversión en la Amazonía, consignar lo siguiente:*

*“La oferta de los postores que presenten la Declaración Jurada de cumplimiento de condiciones para la aplicación de la exoneración del IGV (**Anexo N° 8**), debe encontrarse dentro de los límites del valor referencial sin IGV”.*

Incluir las disposiciones, según corresponda. Una vez culminada la elaboración de las bases, las notas que no se incorporen deben ser eliminadas

Importante para la Entidad

Si durante la fase de actos preparatorios, las Entidades advierten que es posible la participación de proveedores que gozan del beneficio de la exoneración del IGV prevista en la Ley Nº 27037, Ley de Promoción de la Inversión en la Amazonía, incluir el siguiente anexo:

Esta nota deberá ser eliminada una vez culminada la elaboración de las bases.

ANEXO Nº 7

DECLARACIÓN JURADA DE CUMPLIMIENTO DE CONDICIONES PARA LA APLICACIÓN DE LA EXONERACIÓN DEL IGV

Señores

[CONSIGNAR ÓRGANO ENCARGADO DE LAS CONTRATACIONES O COMITÉ DE SELECCIÓN, SEGÚN CORRESPONDA]

ADJUDICACIÓN SIMPLIFICADA Nº [CONSIGNAR NOMENCLATURA DEL PROCEDIMIENTO]

Presente.-

Mediante el presente el suscrito, postor y/o Representante Legal de **[CONSIGNAR EN CASO DE SER PERSONA JURÍDICA]**, declaro bajo juramento que gozo del beneficio de la exoneración del IGV previsto en la Ley Nº 27037, Ley de Promoción de la Inversión en la Amazonía, dado que cumplo con las condiciones siguientes:

- 1.- Que el domicilio fiscal de la empresa⁷¹ se encuentra ubicada en la Amazonía y coincide con el lugar establecido como sede central (donde tiene su administración y lleva su contabilidad);
- 2.- Que la empresa se encuentra inscrita en las Oficinas Registrales de la Amazonía (exigible en caso de personas jurídicas);
- 3.- Que, al menos el setenta por ciento (70%) de los activos fijos de la empresa se encuentran en la Amazonía; y
- 4.- Que la empresa no ejecuta obras fuera de la Amazonía.

[CONSIGNAR CIUDAD Y FECHA]

.....
Firma, Nombres y Apellidos del postor o Representante legal, según corresponda

Importante

Cuando se trate de consorcios, esta declaración jurada será presentada por cada uno de los integrantes del consorcio, salvo que se trate de consorcios con contabilidad independiente, en cuyo caso debe ser suscrita por el representante común, debiendo indicar su condición de consorcio con contabilidad independiente y el número de RUC del consorcio.

⁷¹ En el artículo 1 del "Reglamento de las Disposiciones Tributarias contenidas en la Ley de Promoción de la Inversión en la Amazonía" se define como "empresa" a las "Personas naturales, sociedades conyugales, sucesiones indivisas y personas consideradas jurídicas por la Ley del Impuesto a la Renta, generadoras de rentas de tercera categoría, ubicadas en la Amazonía. Las sociedades conyugales son aquellas que ejerzan la opción prevista en el Artículo 16 de la Ley del Impuesto a la Renta."

Importante para la Entidad

En el caso de contratación de obras que se ejecuten fuera de las provincias de Lima y Callao, cuyo valor referencial del procedimiento de selección o de algún ítem no supere los novecientos mil Soles (S/. 900,000.00) debe considerarse el siguiente anexo:

Esta nota deberá ser eliminada una vez culminada la elaboración de las bases.

ANEXO Nº 8

SOLICITUD DE BONIFICACIÓN DEL DIEZ POR CIENTO (10%) POR OBRAS EJECUTADAS FUERA DE LA PROVINCIA DE LIMA Y CALLAO (DE SER EL CASO, SOLO PRESENTAR ESTA SOLICITUD EN EL ÍTEM [INCLUIR EN CASO CORRESPONDA, EN PROCEDIMIENTOS POR RELACIÓN DE ÍTEMS, CONSIGNANDO EL Nº DEL ÍTEM O ÍTEMS CUYO VALOR REFERENCIAL NO SUPERA LOS NOVECIENTOS MIL SOLES (S/ 900,000.00)])

Señores

[CONSIGNAR ÓRGANO ENCARGADO DE LAS CONTRATACIONES O COMITÉ DE SELECCIÓN, SEGÚN CORRESPONDA]

ADJUDICACIÓN SIMPLIFICADA Nº [CONSIGNAR NOMENCLATURA DEL PROCEDIMIENTO]

Presente.-

Mediante el presente el suscrito, postor y/o Representante Legal de [CONSIGNAR EN CASO DE SER PERSONA JURIDICA], solicito la asignación de la bonificación del diez por ciento (10%) sobre el puntaje total en [CONSIGNAR EL ÍTEM O ÍTEMS, SEGÚN CORRESPONDA, EN LOS QUE SE SOLICITA LA BONIFICACIÓN] debido a que el domicilio de mi representada se encuentra ubicado en la provincia o provincia colindante donde se ejecuta la obra.

[CONSIGNAR CIUDAD Y FECHA]

.....
Firma, Nombres y Apellidos del postor o Representante legal, según corresponda

Importante

- *Para asignar la bonificación, el órgano encargado de las contrataciones o comité de selección, según corresponda, verifica el domicilio consignado por el postor en el Registro Nacional de Proveedores (RNP).*
- *Para que el postor pueda acceder a la bonificación, debe cumplir con las condiciones establecidas en el literal f) del artículo 50 del Reglamento.*

Importante

Cuando se trate de consorcios, la declaración jurada es la siguiente:

ANEXO N° 8

SOLICITUD DE BONIFICACIÓN DEL DIEZ POR CIENTO (10%) POR OBRAS EJECUTADAS FUERA DE LA PROVINCIA DE LIMA Y CALLAO (DE SER EL CASO, SOLO PRESENTAR ESTA SOLICITUD EN EL ÍTEM [INCLUIR EN CASO CORRESPONDA, EN PROCEDIMIENTOS POR RELACIÓN DE ÍTEMS, CONSIGNANDO EL N° DEL ÍTEM O ÍTEMS CUYO VALOR REFERENCIAL NO SUPERA LOS NOVECIENTOS MIL SOLES (S/ 900,000.00)])

Señores

[CONSIGNAR ÓRGANO ENCARGADO DE LAS CONTRATACIONES O COMITÉ DE SELECCIÓN, SEGÚN CORRESPONDA]

ADJUDICACIÓN SIMPLIFICADA N° [CONSIGNAR NOMENCLATURA DEL PROCEDIMIENTO]

Presente.-

Mediante el presente el que se suscribe, [.....], representante común del consorcio [CONSIGNAR EL NOMBRE DEL CONSORCIO], solicito la asignación de la bonificación del diez por ciento (10%) sobre el puntaje total en [CONSIGNAR EL ÍTEM O ÍTEMS, SEGÚN CORRESPONDA, EN LOS QUE SE SOLICITA LA BONIFICACIÓN] debido a que los domicilios de todos los integrantes del consorcio se encuentran ubicados en la provincia o provincias colindantes donde se ejecuta la obra.

[CONSIGNAR CIUDAD Y FECHA]

.....
**Firma, Nombres y Apellidos del representante
común del consorcio**

Importante

- Para asignar la bonificación, el órgano encargado de las contrataciones o comité de selección, según corresponda, verifica el domicilio consignado de los integrantes del consorcio, en el Registro Nacional de Proveedores (RNP).*
- Para que un consorcio pueda acceder a la bonificación, cada uno de sus integrantes debe cumplir con las condiciones establecidas en el literal f) del artículo 50 del Reglamento.*

ANEXO N° 9

DECLARACIÓN JURADA (NUMERAL 49.4 DEL ARTÍCULO 49 DEL REGLAMENTO)

Señores

[CONSIGNAR ÓRGANO ENCARGADO DE LAS CONTRATACIONES O COMITÉ DE SELECCIÓN, SEGÚN CORRESPONDA]

ADJUDICACIÓN SIMPLIFICADA N° [CONSIGNAR NOMENCLATURA DEL PROCEDIMIENTO]

Presente.-

Mediante el presente el suscrito, postor y/o Representante Legal de [CONSIGNAR EN CASO DE SER PERSONA JURÍDICA], declaro que la experiencia que acredito de la empresa [CONSIGNAR LA DENOMINACIÓN DE LA PERSONA JURÍDICA] como consecuencia de una reorganización societaria, no se encuentra en el supuesto establecido en el numeral 49.4 del artículo 49 del Reglamento.

[CONSIGNAR CIUDAD Y FECHA]

.....
**Firma, Nombres y Apellidos del postor o
Representante legal, según corresponda**

Importante

A efectos de cautelar la veracidad de esta declaración, el postor puede verificar la información de la Relación de Proveedores Sancionados por el Tribunal de Contrataciones del Estado con Sanción Vigente en <http://portal.osce.gob.pe/rmp/content/relación-de-proveedores-sancionados>.

También le asiste dicha facultad al órgano encargado de las contrataciones o al órgano de la Entidad al que se le haya asignado la función de verificación de la oferta presentada por el postor ganador de la buena pro.

ANEXO N° 10

EXPERIENCIA DEL POSTOR EN LA ESPECIALIDAD

Señores

[CONSIGNAR ÓRGANO ENCARGADO DE LAS CONTRATACIONES O COMITÉ DE SELECCIÓN, SEGÚN CORRESPONDA]

ADJUDICACIÓN SIMPLIFICADA N° [CONSIGNAR NOMENCLATURA DEL PROCEDIMIENTO]

Presente.-

Mediante el presente, el suscrito detalla lo siguiente como EXPERIENCIA EN OBRAS SIMILARES:

Nº	CLIENTE	OBJETO DEL CONTRATO	Nº CONTRATO	FECHA DEL CONTRATO ⁷²	FECHA DE RECEPCIÓN DE LA OBRA	EXPERIENCIA PROVENIENTE ⁷³ DE:	MONEDA	IMPORTE ⁷⁴	TIPO DE CAMBIO VENTA ⁷⁵	MONTO FACTURADO ACUMULADO ⁷⁶
1										
2										
3										
4										
5										

⁷² Se refiere a la fecha de suscripción del contrato.

⁷³ Si el titular de la experiencia no es el postor, consignar si dicha experiencia corresponde a la matriz en caso que el postor sea sucursal, o fue transmitida por reorganización societaria, debiendo acompañar la documentación sustentatoria correspondiente. Al respecto, según la Opinión N° 216-2017/DTN “Considerando que la sociedad matriz y la sucursal constituyen la misma persona jurídica, la sucursal puede acreditar como suya la experiencia de su matriz”. Del mismo modo, según lo previsto en la Opinión N° 010-2013/DTN, “... en una operación de reorganización societaria que comprende tanto una fusión como una escisión, la sociedad resultante podrá acreditar como suya la experiencia de la sociedad incorporada o absorbida, que se extingue producto de la fusión; asimismo, si en virtud de la escisión se transfiere un bloque patrimonial consistente en una línea de negocio completa, la sociedad resultante podrá acreditar como suya la experiencia de la sociedad escindida, correspondiente a la línea de negocio transmitida. De esta manera, la sociedad resultante podrá emplear la experiencia transmitida, como consecuencia de la reorganización societaria antes descrita, en los futuros procesos de selección en los que participe”.

⁷⁴ Se refiere al monto del contrato ejecutado incluido adicionales y reducciones, de ser el caso.

⁷⁵ El tipo de cambio venta debe corresponder al publicado por la SBS correspondiente a la fecha de suscripción del contrato.

⁷⁶ Consignar en la moneda establecida para el valor referencial.

Nº	CLIENTE	OBJETO DEL CONTRATO	Nº CONTRATO	FECHA DEL CONTRATO ⁷²	FECHA DE RECEPCIÓN DE LA OBRA	EXPERIENCIA PROVENIENTE ⁷³ DE:	MONEDA	IMPORTE ⁷⁴	TIPO DE CAMBIO VENTA ⁷⁵	MONTO FACTURADO ACUMULADO ⁷⁶
6										
7										
8										
9										
10										
TOTAL										

[CONSIGNAR CIUDAD Y FECHA]

.....
Firma, Nombres y Apellidos del postor o
Representante legal o común, según corresponda

ANEXO N° 11

SOLICITUD DE BONIFICACIÓN DEL CINCO POR CIENTO (5%) POR TENER LA CONDICIÓN DE MICRO Y PEQUEÑA EMPRESA

Señores

[CONSIGNAR ÓRGANO ENCARGADO DE LAS CONTRATACIONES O COMITÉ DE SELECCIÓN, SEGÚN CORRESPONDA]

ADJUDICACIÓN SIMPLIFICADA N° [CONSIGNAR NOMENCLATURA DEL PROCEDIMIENTO]

Presente.-

Mediante el presente el suscrito, postor y/o Representante legal de [CONSIGNAR EN CASO DE SER PERSONA JURÍDICA], solicito la asignación de la bonificación del cinco por ciento (5%) sobre el puntaje total obtenido, debido a que mi representada cuenta con la condición de micro y pequeña empresa.

[CONSIGNAR CIUDAD Y FECHA]

.....
**Firma, Nombres y Apellidos del postor o
Representante legal o común, según corresponda**

Importante

- Para asignar la bonificación, el órgano encargado de las contrataciones o comité de selección, según corresponda, verifica la página web del Ministerio de Trabajo y Promoción del Empleo en la sección consulta de empresas acreditadas en el REMYPE en el link <http://www2.trabajo.gob.pe/servicios-en-linea-2-2/>.
- Para que un consorcio pueda acceder a la bonificación, cada uno de sus integrantes debe cumplir con la condición de micro y pequeña empresa.

ANEXO N° 12

**AUTORIZACIÓN DE NOTIFICACIÓN DE LA DECISIÓN DE LA ENTIDAD SOBRE LA
SOLICITUD DE AMPLIACIÓN DE PLAZO MEDIANTE MEDIOS ELECTRÓNICOS DE
COMUNICACIÓN**

(DOCUMENTO A PRESENTAR EN EL PERFECCIONAMIENTO DEL CONTRATO)

Señores

**[CONSIGNAR ÓRGANO ENCARGADO DE LAS CONTRATACIONES O COMITÉ DE SELECCIÓN,
SEGÚN CORRESPONDA]**

ADJUDICACIÓN SIMPLIFICADA N° [CONSIGNAR NOMENCLATURA DEL PROCEDIMIENTO]

Presente.-

El que se suscribe, [.....], postor adjudicado y/o Representante Legal de [CONSIGNAR EN CASO DE SER PERSONA JURÍDICA], identificado con [CONSIGNAR TIPO DE DOCUMENTO DE IDENTIDAD] N° [CONSIGNAR NÚMERO DE DOCUMENTO DE IDENTIDAD], autorizo que durante la ejecución del contrato se me notifique al correo electrónico [INDICAR EL CORREO ELECTRÓNICO] lo siguiente:

- ✓ Notificación de la decisión de la Entidad respecto a la solicitud de ampliación de plazo.

[CONSIGNAR CIUDAD Y FECHA]

.....
**Firma, Nombres y Apellidos del postor o
Representante legal o común, según
corresponda**

Importante

La notificación de la decisión de la Entidad respecto a la solicitud de ampliación de plazo se efectúa por medios electrónicos de comunicación, siempre que se cuente con la autorización correspondiente y sea posible obtener un acuse de recibo a través del mecanismo utilizado.



MUNICIPALIDAD DISTRITAL DE SANAGORÁN Sánchez Carrión – La Libertad

Creación Política 03 de noviembre de 1900

ACUERDO DE CONCEJO MUNICIPAL No. 0182-2022-MDS-SC

APROBAR EL USO DEL PRESUPUESTO PARA LA EJECUCION DEL PROYECTO: "MEJORAMIENTO Y AMPLIACION DEL SISTEMA DE AGUA POTABLE Y SANEAMIENTO RURAL EN EL CASERIO LLUR DEL DISTRITO DE SANAGORÁN – PROVINCIA DE SANCHEZ CARRION – DEPARTAMENTO DE LA LIBERTAD". –

Sanagorán, 26 de Diciembre del 2022.-

EL CONCEJO DE LA MUNICIPALIDAD DISTRITAL DE

SANAGORÁN;

VISTOS: El Informe N° 162-2022-MDS/SEP/GVS del Subgerente de Estudios y Proyectos; la Resolución de Gerencia de Infraestructura N° 022-2022/MDS; su fecha 23 de Setiembre del 2022, mediante la cual aprueba el expediente técnico del proyecto: "MEJORAMIENTO Y AMPLIACION DEL SISTEMA DE AGUA POTABLE Y SANEAMIENTO RURAL EN EL CASERIO LLUR DEL DISTRITO DE SANAGORÁN – PROVINCIA DE SÁNCHEZ CARRIÓN – DEPARTAMENTO DE LA LIBERTAD" con Código de Inversión N° 2561053; el informe N° 610-2022-MDS/GI/GBRC., del Gerente de Infraestructura; así como el Informe N° 068-2022-MDS-GCIA PP/EWVL., del Gerente de Planeamiento y Presupuesto, conteniendo la disponibilidad presupuestal; el acta de Sesión Ordinaria de Concejo Municipal, de fecha 26 de Diciembre del 2022; y,

CONSIDERANDO:

Que, los Gobiernos Locales gozan de autonomía, política, económica y administrativa en los asuntos de su competencia; debiendo indicarse que esta autonomía reconocida por la Constitución Política, radica en la facultad de ejercer actos de Gobierno, Administrativos y de Administración con sujeción al ordenamiento jurídico vigente;

Que, el Concejo Municipal tiene la facultad de adoptar acuerdos, los mismos que se conceptúan como las decisiones que toma el concejo, referidos a asuntos específicos de interés público, vecinal o institucional, expresando su voluntad para practicar un determinado acto o sujetarse a una conducta o norma institucional;

Que, de acuerdo a lo señalado en el inciso 3, del artículo 20 de la Ley Orgánica de Municipalidades, es atribución del Alcalde ejecutar los acuerdos del concejo municipal, bajo responsabilidad;

Que, la Gerencia de Infraestructura ha aprobado el Expediente Técnico del proyecto: "MEJORAMIENTO Y AMPLIACION DEL SISTEMA DE AGUA POTABLE Y SANEAMIENTO RURAL EN EL CASERIO LLUR DEL DISTRITO DE SANAGORÁN – PROVINCIA DE SÁNCHEZ CARRIÓN – DEPARTAMENTO DE LA LIBERTAD" con Código de Inversión N° 2561053, conforme se aprecia de la Resolución de Gerencia de Infraestructura N° 022-2022/MDS.;

Que, a través del Informe N° 068-2022-MDS-GCIA PP/EWVL, el Gerente de Planeamiento y Presupuesto, indica que para la ejecución del proyecto "MEJORAMIENTO Y AMPLIACION DEL SISTEMA DE AGUA POTABLE Y SANEAMIENTO RURAL EN EL CASERIO LLUR DEL DISTRITO DE SANAGORÁN – PROVINCIA DE SÁNCHEZ CARRIÓN – DEPARTAMENTO DE LA LIBERTAD" con Código de Inversión N° 2561053, si se cuenta con la respectiva provisión presupuestal;

Que, dentro de las Funciones Específicas Compartidas de las Municipalidades Distritales, en materia de Saneamiento, Salubridad y Salud, se encuentra la de proveer los servicios de saneamiento rural, dentro del cual se enmarca el proyecto mencionado en el párrafo precedente;

Que, estando a las consideraciones expuestas, a las facultades conferidas por la Ley Orgánica de Municipalidades, Ley N° 27972, con la decisión unánime del Concejo Municipal y dispensa de lectura y aprobación de acta;

SE ACORDÓ:



Calle Los Ángeles S/N Plaza de Armas
<https://www.gob.pe/munisanagoran>
munisanagoran@hotmail.com
<https://www.facebook.com/sanagoran.pe>



MUNICIPALIDAD DISTRITAL DE SANAGORÁN

Sánchez Carrión – La Libertad

Creación Política 03 de noviembre de 1900

Primero: APROBAR el uso presupuesto para la ejecución del proyecto: “MEJORAMIENTO Y AMPLIACION DEL SISTEMA DE AGUA POTABLE Y SANEAMIENTO RURAL EN EL CASERIO LLUR DEL DISTRITO DE SANAGORÁN – PROVINCIA DE SÁNCHEZ CARRIÓN – DEPARTAMENTO DE LA LIBERTAD” con Código de Inversión N° 2561053, por el importe total de S/ 1, 386,725.42 (Un Millón Trescientos Ochenta y Seis Mil Setecientos Veinticinco y 42/100 Soles), desagregado de la manera siguiente:

DESCRIPCIÓN	MONTO S/
COSTO DIRECTO	967,821.90
GASTOS GENERALES (10 %)	96,782.19
UTILIDAD 5 % CD	48,391.10
SUB TOTAL	1, 112,995.19
IGV 18%	200,339.13
VALOR REFERENCIAL	1, 313,334.32
GASTOS DE SUPERVISION (INCLUYE I.G.V.)	48,391.10
ELABORACION DE EXPEDIENTE TECNICO (INCLUYE I.G.V.)	25,000.00
COSTO TOTAL DEL PROYECTO	1, 386,725.42

Segundo: AFECTAR los gastos que origine la ejecución del presente proyecto a las siguientes partidas presupuestarias:

Rubro : 07 FONDO DE COMPENSACION MUNICIPAL
Fuente de Financiamiento : 5 RECURSOS DETERMINADOS
Categoría Presupuestal : 9000 PROGRAMA PRESUPUESTAL
Programa Presupuestal : 0083 PROGRAMA NACIONAL DE SANEAMIENTO RURAL
Proyecto/Obra : 2552810 “MEJORAMIENTO Y AMPLIACION DEL SISTEMA DE AGUA POTABLE Y SANEAMIENTO RURAL EN EL CASERIO LLUR DEL DISTRITO DE SANAGORÁN – PROVINCIA DE SÁNCHEZ CARRIÓN – DEPARTAMENTO DE LA LIBERTAD”

ACT/AI/OBRA : 4000183 MEJORAMIENTO DEL SISTEMA DE AGUA POTABLE Y DISPOSICIÓN SANITARIA DE EXCRETAS.

Función : 18 SANEAMIENTO
División Funcional: 040 SANEAMIENTO
Grupo Funcional : 0089 SANEAMIENTO RURAL
Sec. Funcional : 0143 “Mejoramiento Y Ampliación Del Sistema De Agua Potable Y Saneamiento Rural En El Caserio Llur Del Distrito De Sanagorán – Provincia De Sánchez Carrión – Departamento De La Libertad”

26.23.52	COSTO DE CONSTRUCCIÓN POR CONTRATA	1, 313,334.32
----------	------------------------------------	---------------

Rubro : 09 RECURSOS DIRECTAMENTE RECAUDADOS
Fuente de Financiamiento : 2 RECURSOS DIRECTAMENTE RECAUDADOS
Proyecto/Obra : 2552810 “MEJORAMIENTO Y AMPLIACION DEL SISTEMA DE AGUA POTABLE Y SANEAMIENTO RURAL EN EL CASERIO LLUR DEL DISTRITO DE SANAGORÁN – PROVINCIA DE SÁNCHEZ CARRIÓN – DEPARTAMENTO DE LA LIBERTAD”

ACT/AI/OBRA : SUPERVISION Y LIQUIDACION DE OBRAS
Sec. Funcional : 0145 “Mejoramiento y Ampliación Del Sistema De Agua Potable y Saneamiento Rural En El Caserio Llur Del Distrito De Sanagorán – Provincia De Sánchez Carrión – Departamento De La Libertad”

26.81.43	GASTO POR LA CONTRATACION DE SERVICIOS	29,914.00
----------	--	-----------

Rubro : 07 RECURSOS DETERMINADOS
Fuente de Financiamiento : 5 FONDO DE COMPENSACION MUNICIPAL



Calle Los Ángeles S/N Plaza de Armas
<https://www.gob.pe/munisanagoran>
munisanagoran@hotmail.com
<https://www.facebook.com/sanagoran.pe>



MUNICIPALIDAD DISTRITAL DE SANAGORÁN

Sánchez Carrión – La Libertad

Creación Política 03 de noviembre de 1900

Proyecto/Obra : 2552810 "MEJORAMIENTO Y AMPLIACION DEL SISTEMA DE AGUA POTABLE Y SANEAMIENTO RURAL EN EL CASERIO LLUR DEL DISTRITO DE SANAGORÁN – PROVINCIA DE SÁNCHEZ CARRIÓN – DEPARTAMENTO DE LA LIBERTAD"

ACT/AI/OBRA : SUPERVISION Y LIQUIDACION DE OBRAS

Sec. Funcional : 0145 "Mejoramiento y Ampliación Del Sistema De Agua Potable y Saneamiento Rural En El Caserío Llur Del Distrito De Sanagorán – Provincia De Sánchez Carrión – Departamento De La Libertad"

26.81.43	GASTO POR LA CONTRATACION DE SERVICIOS	18,477.10
----------	--	-----------

Rubro : 18 CANON Y SOBRE CANON, REGALIAS, RENTA DE ADUANAS Y PARTICIPACIONES

Fuente de Financiamiento : 5 RECURSOS DETERMINADOS

Categoría Presupuestal : 9000 PROGRAMA PRESUPUESTAL

Programa Presupuestal : 0083 PROGRAMA NACIONAL DE SANEAMIENTO RURAL

Proyecto/Obra : 2552810 "MEJORAMIENTO Y AMPLIACION DEL SISTEMA DE AGUA POTABLE Y SANEAMIENTO RURAL EN EL CASERIO LLUR DEL DISTRITO DE SANAGORÁN – PROVINCIA DE SÁNCHEZ CARRIÓN – DEPARTAMENTO DE LA LIBERTAD"

ACT/AI/OBRA : 60000001 EXPEDIENTE TECNICO

Función : 18 SANEAMIENTO

División Funcional : 040 SANEAMIENTO

Grupo Funcional : 0089 SANEAMIENTO RURAL

Sec. Funcional : 0126 "Mejoramiento y Ampliación Del Sistema De Agua Potable y Saneamiento Rural En El Caserío Llur Del Distrito De Sanagorán – Provincia De Sánchez Carrión – Departamento De La Libertad"

26.81.31	ELABORACION DE EXPEDIENTE TECNICO	25,000.00
----------	-----------------------------------	-----------

Tercero: DISPONER que el presente proyecto sea ejecutado mediante el sistema de contratación A PRECIOS UNITARIOS, bajo la modalidad de POR CONTRATA, cuyo plazo de ejecución será de ciento veinte (120) DÍAS CALENDARIO. –

Cuarto: DERIVAR el presente expediente técnico a la Gerencia de Infraestructura como órgano técnico y NOTIFIQUESE el presente Acuerdo a las respectivas unidades orgánicas de la Municipalidad Distrital de Sanagorán, para su conocimiento y demás fines. –

Regístrese, comuníquese y archívese.



MUNICIPALIDAD DISTRITAL DE SANAGORÁN
SÁNCHEZ CARRIÓN

Mariano Paulo Monzon
ALCALDE



Calle Los Ángeles S/N Plaza de Armas
<https://www.gob.pe/munisanagoran>
munisanagoran@hotmail.com
<https://www.facebook.com/sanagoran.pe>



MUNICIPALIDAD DISTRITAL DE SANAGORÁN

SÁNCHEZ CARRIÓN – LA LIBERTAD
Creación Política 03 de Noviembre de 1900

Gerencia de
Infraestructura

"Año del Fortalecimiento de la Soberanía Nacional"

RESOLUCIÓN DE GERENCIA DE INFRAESTRUCTURA N° 022-2022/MDS

Sanagorán, 23 de Setiembre del 2022

EL GERENTE DE INFRAESTRUCTURA DE LA MUNICIPALIDAD DISTRITAL DE SANAGORÁN.

VISTO:

La CARTA No.: 0016-2022- SERVICIOS GENERALES YEISAN, cursada por constructora SERVICIOS GENERALES YEISAN E.I.R.L., Gerente General Sra. Marcela Diani Amador Villanueva, quien ha elaborado el expediente técnico del proyecto: **"MEJORAMIENTO Y AMPLIACION DEL SISTEMA DE AGUA POTABLE Y SANEAMIENTO RURAL EN EL CASERÍO LLUR DEL DISTRITO DE SANAGORÁN - PROVINCIA DE SANCHEZ CARRION - DEPARTAMENTO DE LA LIBERTAD"**; y

CONSIDERANDO:

Que, al derecho al acceso al agua guardando estrecha relación con el derecho que tiene toda persona a acceder a una vivienda digna y adecuada, lo cual implica contar con una vivienda dotada de los servicios básicos como son el servicio de energía eléctrica, agua potable y saneamiento básico, cuyo acceso debe ser adecuado y dentro de las posibilidades.

Que, con el objetivo de viabilizar estos derechos a los pobladores del caserío de Llur, la Municipalidad Distrital de Sanagorán. Ha previsto la elaboración del Expediente Técnico Proyecto: **"MEJORAMIENTO Y AMPLIACION DEL SISTEMA DE AGUA POTABLE Y SANEAMIENTO RURAL EN EL CASERÍO LLUR DEL DISTRITO DE SANAGORÁN - PROVINCIA DE SANCHEZ CARRION - DEPARTAMENTO DE LA LIBERTAD"** con CODIGO DE INVERSIÓN N° 2552810.

Que, mediante el INFORME No.: 162-2022-MDS/SEP/GVS, del Sub Gerente de Estudios Y Proyectos – MDS de fecha 23SET2022, otorga la conformidad respectiva del expediente técnico: **"MEJORAMIENTO Y AMPLIACION DEL SISTEMA DE AGUA POTABLE Y SANEAMIENTO RURAL EN EL CASERÍO LLUR DEL DISTRITO DE SANAGORÁN - PROVINCIA DE SANCHEZ CARRION - DEPARTAMENTO DE LA LIBERTAD"** con CODIGO DE INVERSIÓN N° 2552810, luego de haber sido revisado y evaluado conforme a las normas técnicas que regulan los proyectos de inversión pública.

Que, el artículo 41° del decreto supremo N° 344-2018-EF-Reglamento de la Ley N° 30225-Ley de Contrataciones del Estado, establece que para la convocatoria de todo procedimiento de selección, para la contratación de los ejecutores de obras, se requiere contar, entre otros requisitos, con el Expediente Técnico aprobado por Entidad y contar con la Disponibilidad Física del terreno donde se debe ejecutar el proyecto.

Que, dentro de las atribuciones delegadas en la Gerencia de Infraestructura de esta Municipalidad, es el encargado de planificar, programar, dirigir, ejecutar, supervisar, y aprobar los Expedientes Técnicos, conforme a lo normado en el Reglamento de Organización y Funciones de la Entidad; se ha procedido a la revisión del Expediente Técnico de los vistos, por lo que luego de la evaluación respectiva se debe proceder a su aprobación.

Que, estando en las consideraciones expuestas y las facultades administrativas delegadas a la Gerencia de Infraestructura.

SE RESUELVE



MUNICIPALIDAD DISTRITAL DE SANAGORÁN

SÁNCHEZ CARRIÓN – LA LIBERTAD

Creación Política 03 de Noviembre de 1900

Gerencia de
Infraestructura

ARTÍCULO PRIMERO: APROBAR el Expediente Técnico del Proyecto: "MEJORAMIENTO Y AMPLIACION DEL SISTEMA DE AGUA POTABLE Y SANEAMIENTO RURAL EN EL CASERÍO LLUR DEL DISTRITO DE SANAGORAN - PROVINCIA DE SANCHEZ CARRION - DEPARTAMENTO DE LA LIBERTAD" con CODIGO DE INVERSIÓN N° 2552810, con el COSTO TOTAL DE INVERSIÓN el importe de S/. 1'386,725.42 (Un Millón Trecientos Ochenta y Seis Mil Setecientos Veinticinco con 42/100 SOLES), Desagregado de la manera siguiente:

RESUMEN DEL COSTO TOTAL DEL PROYECTO			
PROYECTO :	"MEJORAMIENTO Y AMPLIACION DEL SISTEMA DE AGUA POTABLE Y SANEAMIENTO RURAL EN EL CASERÍO LLUR DEL DISTRITO DE SANAGORAN - PROVINCIA DE SANCHEZ CARRION - DEPARTAMENTO DE LA LIBERTAD" con CODIGO DE INVERSIÓN N° 2552810.		
Lugar :	Llur		
Fecha del Proyecto :	Setiembre		
COSTO DIRECTO		: S/.	967,821.90
GASTOS GENERALES	(10.00%) CD	: S/.	96,782.19
UTILIDAD	5.00% CD	: S/.	48,391.10
<hr/>			
SUB TOTAL		: S/.	1'112,995.19
IGV	18%	: S/.	200,339.13
VALOR REFERENCIAL		: S/.	1'313,334.32
GASTOS DE SUPERVISIÓN (INCLUYE I.G.V.)		: S/.	48,391.10
ELABORACIÓN DE EXPEDIENTE TÉCNICO (INCLUYE I.G.V.)		: S/.	25,000.00
<hr/>			
COSTO TOTAL DEL PROYECTO		: S/.	1'386,725.42

ARTÍCULO SEGUNDO: DISPONER que la Ejecución del presente proyecto se realizara mediante el sistema de contratación A PRECIOS UNITARIOS y bajo la modalidad **POR CONTRATA**.

ARTÍCULO TERCERO: FIJAR como plazo de Ejecución del Proyecto **120 DÍAS CALENDARIOS**.

ARTÍCULO CUARTO: REMITIR la presente Resolución al Consejo Municipal para la correspondiente **APROBACIÓN DEL COSTO DE INVERSIÓN**, precisado en el Artículo Primero de la presente disposición Gerencial.

REGÍSTRESE, COMUNÍQUESE, CÚMPLASE Y ARCHIVASE

MUNICIPALIDAD DISTRITAL DE SANAGORÁN
SANCHEZ CARRION
Ing. Genri B. Rodríguez Contreras
CIP. 186495
GERENTE DE INFRAESTRUCTURA